1A SECCION

SERVICIO DE ASSOCIATED PRESS
Esta queda autorizada para usar nuestro servicio y noticias de información.
HILO DIRECTO CON NUEVA YORK

DIARIO DE LA MARINA

EL DIARIO DE LA MARINA es el periódico más antiguo de Cuba. Fué fundado en el año mil ochocientos treinta y dos.
SERVICIOS ESPECIALES DE ESPAÑA

1A SECCION

AÑO CV.—NUM. 222 | ACOGIDO A LA FRANQUICIA POSTAL | LA HABANA, VIERNES, 17 DE SEPTIEMBRE DE 1937.—LA IMPRESION DE LAS LLAGAS DE SAN FRANCISCO DE ASIS | TIEMPO PARA HOY: BUENO. | PRECIO: 5 CENTAVOS

BOMBARDEADAS VALENCIA Y MADRID; FUE DESTRUIDA LA ESTACION DE PORT BOU

puesto Albanés a la amnistía para delitos comunes en la forma tan amplia que se pretende

IMPRESIONES

...octor José I. Rivero.
...irector del DIARIO DE LA MARINA.
...stinguido señor:
...o soy un cubano viejo, que sueña ...que Cuba pueda ser una nación ...ularmente consistente, en donde ...buen pueblo se levante como el ...oro y la luz de América. Son ilu...es, si se quiere, pero a ello in... nuestro sol y nuestra natura... y ese grupo de grandes hombres, ...e Arango y Parreño y Saco hasta ...ti, que ha dado esta tierra, en ...de tanto enano se produce tam...
...r eso me inquieta algo que voy ...atarle. Usted es uno de los po... cubanos que se enfrentan a veces ...la corriente, aquí donde a todo ...undo le gusta dormirse en la ...e y hablar cuando ya no hay re...io o no hay peligro. Por eso le ...bo esto, pensando que algún in... tendrá para usted. Cuba, doc... Rivero, es el paraíso de los cri...ales.
...n ningún país del mundo se dic... amnistías para los delitos co...es. Para los delitos políticos, con ...ha amplitud y generosidad, es ...o y natural que así se haga; y ...a está justificada cierta benevo...ia para los delitos comunes que ...en una directa conexión con la ...ítica. La sociedad tiene algunas ...s que descongestionarse. La am...ía es, por eso, algo así como ...rón y cuenta nueva»: olvido del ...ado.
...n cambio, la amnistía aplicada a ...os comunes no se practica en ...gún país de la tierra más que en ...a. La sociedad declara, por me... de una Ley de amnistía de los ...os comunes, que un estafador no ...ó; que un homicida no mató; ...un ladrón no robó; que un estu...dor no estupró... Se devuelve a ...sociedad un hombre cargado ...la responsabilidad de un delito; ...o sólo se devuelve a ese hombre, ...a todos los delincuentes del mis...grado, porque la amnistía abarca ...dos los que hayan cometido el ...mo delito. Es decir, que cualquier ...lador que quiera favorecer a un ...go, para hacerlo tendrá que fa...ecer a todos los que hayan co...ido el mismo delito que su re...endado.
...a consecuencia es que en Cuba ...que tienen que tener miedo son ...víctimas; el que tiene que correr ...l herido o aquel a quien van a ...ar; el que tiene que huir es el ...va a ser estafado; el que tiene ...esconderse es aquel a quien van ...injuriar, calumniar o amenazar. ...cambio, el injuriador, el matador, ...tera, tiene todas las esperanzas ...osibilidades, porque lo acompaña ...morbosa piedad criolla que com...ece al criminal y olvida a la víc...a.
...osotros solamente somos duros y ...eles bajo la acción de pasiones ...gativas de política. En cambio, en ...defensa social nos olvidamos. ...ndo perdonamos a un criminal, ...ese criminal mañana puede ata... a nuestros hijos, a nuestro ho...o a nuestra familia. Creemos que ...undo se reduce a nuestro propio ...ismo y no sentimos el bien gene... y no comprendemos que en el ...n general está nuestro propio ...n.
...omos un pueblo que individual...nte tiene buenas cualidades, pero ...o pueblo todavía no estamos for...dos y hay mucho que hacer aquí. ...a Constitución, al hablar de la ...nistía, se refiere a la amnistía de ...os políticos o sus conexos; y en ...nto a los delitos comunes, la fa...ad de indultar ha sido concedida ...Ejecutivo. El delito común puede ...indultado, y a ello no nos opo...os. Pueden hacerse indultos ge...ales, examinando el caso de cada ...dividuo; pueden hacerse también ...jas de pena en determinadas ...tunidades. Todo esto es exami...do cada caso. Cada delito se di...encia por la criminalidad o debi...d del delincuente. Un delincuen...casional no es lo mismo que un ...incuente habitual; y así sucesiva...nte.
...or eso, en materia de delitos co...es, ¿qué trabajo hay en que se ...an indultos individuales, se revi... las causas que estén pendientes ...ualquiera otra cosa, en vez de ...dir a la amnistía de delitos co...es, que destruye totalmente el ...en social en Cuba y quita toda ...e y el respeto a los Tribunales? ...a República y la Libertad no sub...en si las leyes no son fuertes y ...o se cumplen. La República y la ...ocracia, de por sí, tienden a la ...rquía. Si las leyes, por otro lado, ...dan a la anarquía, entonces «apa...la vela y vámonos».
...or otra parte, a veces se empie... a discutir una Ley de Amnistía ...un año de anticipación. Todos ...delincuentes profesionales—que ...muchos—saben que ya está ...erta una cuenta corriente de li...ad y olvido para los delitos que ...an cometiendo, y el legislador va ...ciando la fecha de la amnistía ...día; de manera que hay una ...ecie de amnistía pasada y una es...ie de amnistía futura para todos ...delitos que se vayan realizando. ...to no es un absurdo?
...uando los cubanos se ven llenos ...confusión, desorientados, ¿por qué ...buscan las causas de su desorien...ión en esta flojera del carácter, en esta gelatina del temperamento, que hace que en Cuba no se sepa lo que es rojo, ni lo que es verde, ni lo que es amarillo, porque todo parece la misma cosa?

Por esto le escribo, señor Director, para desahogarme, sabiendo, desde luego, que este desahogo no tendrá ningún resultado. Pero es una ley moral la que dice que el silencio es una complicidad, y como no estoy de acuerdo con lo que pasa, le escribo estas líneas para ver si usted las lee, en un momento de benevolencia, y las toma en cuenta para lo que le plazca.

Sin otro particular, soy de usted afectísimo amigo y admirador.

Un cubano viejo inadaptado.

EL SENADO DISCUTIO AYER EL ARTICULADO DE LA LEY, Y SE SUSCITO UN VIVISIMO DEBATE

En la sesión de ayer sólo se aprobaron dos incisos. La reunión se declaró permanente a solicitud de Zaydín, y se suspendió a petición de Rosado. Se continuará el lunes próximo, por la tarde

EL 80 POR 100 DE LOS PENADOS QUEDARIA LIBRE SI SE APROBASE LA LEY TAL COMO SE HA PRESENTADO

Todo lo que no se discutió al votarse la totalidad de la amnistía para delitos comunes se está tratando al abordarse, inciso por inciso, los distintos puntos del articulado.

Durante tres horas estuvo ayer el senador Wifredo Albanés batiéndose solo, con una oratoria que fluctuó de la frialdad académica a la emotividad de la súplica, con la dialéctica fogosa y brillante a ratos de los senadores Ramón Zaydín, José A. Casabuena y Manuel Capestany.

Fué a manera de un valladar a la considerable amplitud de la amnistía para delitos comunes que se discute.

Tan es así que muy poco se pudo adelantar, pues se aprobó solamente el inciso que se refiere a los delitos cometidos contra la salud pública, con ciertas limitaciones, conforme figuraba en el dictamen, y una enmienda del senador Zaydín haciendo extensivo el beneficio a los dependientes de las farmacias.

El inciso siguiente también se hubo de aprobar, suspendiéndose la sesion cuando se discutía una enmienda del senador Albanés al mismo por la que se excluyen de él los delitos de prevaricación y de infidelidad en la custodia de presos.

La reunión fué declarada permanente a solicitud del senador Zaydín y se suspendió a petición de Rosado para continuarla el próximo lunes, a las seis de la tarde.

«El pueblo no la puede anhelar», Albanés

Rompió el fuego de la tarde el senador Albanés declarando que la amnistía tiene su campo de acción en los delitos políticos y sociales y que la primera que se votase debía referirse a ellos, pues la que se refería a los malhechores podía provocar una honda perturbación en la sociedad.

Los senadores Casabuena y Zaydín expusieron que los dictámenes presentados no eran propiamente de la comisión especial, sino del Senado, que había remitido a la citada comisión un verdadero cúmulo de enmiendas, y que la amnistía no debía ser recortada en forma alguna porque entonces no responderia a los fines que con ella se perseguían.

El senador Illas solicitó un receso de 30 minutos, después de declarar que se encontraba de perfecto acuerdo con el texto íntegro del dictamen; los senadores Rosado y Rosell se opusieron terminantemente al mismo; y el senador Justo Luis del Pozo interesó que se decidiese el punto controvertido con una votación nominal, que arrojó mayoría por la continuación de la reunión.

Albanés, erguido al lado de su escaño, deteniendo el curso de su alegato, sólo para contestar las interrupciones de los senadores que ya hemos indicado, significó que su propósito no era el obstruccionar la ley de amnistía, sino conseguir que el Senado se mantuviera a la altura en que siempre se había mantenido

Declaró que era preciso fijar un criterio para que pudieran orientarse y que los congresos habían tenido cuidado siempre de no amnistiar los delitos castigados con penas aflictivas.

Vamos a batir el record de las amnistías—dijo—, pues vamos a poner en la calle a más del 80 por ciento de los individuos que se encuentran en las cárceles y en precidio.

Propuso que se excluyera de la amnistía la parte del inciso a discusión que se refería a la prevaricación y la infidelidad en la custodia de presos, explicando al detalle al senador Capestany cómo esos delitos podían ser castigados con penas aflictivas.

Significó que la impunidad estaba dando lugar al incremento de la criminalidad, haciendo gran acopio de datos estadísticos sobre la gran cantidad de indultos y amnistías dictados en Cuba y el incremento que había ido teniendo la población penal.

Las interrupciones que se le hicieron sobre los períodos turbulentos de la vida nacional y el aumento de la población fueron muy tenidas en cuenta por él, que hizo las discriminaciones oportunas y las rebatió en el plano de la realidad con cifras e informaciones complementarias.

Refirió que la población de Cuba se había duplicado y los delitos quintuplicado y que mientras Cuba había dictado 20 amnistías en el último tercio de siglo había numerosos países, como Austria, Hungría, Italia, Estados Unidos, Suecia, Noruega, Canadá, México, Ecuador, Chile, Brasil, Venezuela, Australia, Nueca Zelandia y Egipto que no habían dictado ninguna.

Llamó la atención sobre la responsabilidad de cada cual y las censuras del futuro, indicando que su palabra no revestía ya los caracteres de una oración parlamentaria sino los de la súplica de un individuo.

Piensen en que si hay un asesinado más—dijo—, nosotros tendremos la culpa por haber libertado al asesino; y en que no hay un solo delito que no esté comprendido en la amnistía, pues la excepción que comprende el artículo 33 sólo se refiere a los juzgados por los tribunales extraordinarios.

Eso—añadió—no lo puede anhelar el pueblo, porque el pueblo no puede querer que se lance sobre él a un cúmulo de fieras; y eso, en el fondo, no lo puede querer tampoco ningún senador.

El Ejército y la Policía se han pasado el tiempo poniendo a buen recaudo a los delincuentes, y los tribunales de Justicia juzgándolos, para que ahora venga el Congreso a destruir toda su obra, poniéndolos en libertad para que asuelen las ciudades y los campos de Cuba.

Las palabras de los otros senadores

El senador José A. Casabuena manifestó que el Senado no estaba constituído en tribunal para juzgar sobre los delitos, sino en «tribunal de perdón»; el senador Zaydín llamó la atención, en lo que respecta al ascenso de las cifras estadísticas, que había que tener en cuenta las nuevas formas de delitos que había traído consigo el cambio de la civilización cubana, para después apuntar que habían atendido más a los detalles morales que ea las cifras, porque las estadísticas servían, según opiniones de autores autorizados, para construir todas las falacias y que había que legislar teniendo en cuenta las necesidades de Cuba y no las de otros países.

El senador Arturo Illas indicó que Cuba era el país de las cosas indefinidas y que tal vez había más malhechores en la calle, amparados por su influencia, que en los presidios; y el senador Capestany hizo el elogio del Código de Defensa Social, suspendido por dos años, e hizo resaltar lo arcaico del Código Penal vigente, que es el español de 1870.

Las condenas—dijo—son en muchos casos excesivas en su rigor y en otros los tribunales no pueden tomar en consideración ciertas circunstancias que las aminorarían. Es por eso que soy partidario de la amnistía que se discute.

Y no hubo más.

ATACAN PORT BOU, BASE DEL CONTRABANDO DE LOS ROJOS

Los aviones nacionalistas han cañoneado ese lugar por donde los marxistas españoles eran provistos de armas y hombres

PERPIGNAN, Francia, septiembre 16. (AP).—Los aeroplanos de bombardeo nacionalistas destruyeron los patios de la estación ferroviaria de la ciudad española fronteriza de Port Bou, interrumpiendo las comunicaciones por ferrocarril con Francia.

Cinco aeroplanos de bombardeo, escoltados por tres cazas, estuvieron bombardeando la estación durante veinte minutos, dejando caer unas 50 bombas.

Una de ellas alcanzó a un carrotanque lleno de gasolina, incendiándolo y las llamas duraron varias horas. Varios trenes de mercancías resultaron gravemente averiados por las bombas.

Otra bomba destrozó una sección de vía que conecta a Port Bou con Cerbere, en Francia. Esto obligó a los pasajeros que esperaban el tren a trasladarse a pie a Cerbere por el túnel.

Aunque no se ha informado sobre la ocurrencia de bajas, la población sufrió enormes daños.

Las baterías antiaéreas del Gobierno hicieron constante fuego contra los aviones, pero no consiguieron hacer blanco.

LOS EXAMENES DE EMPLEADOS PUBLICOS

Bajo la presidencia del Comisionado del Servicio Civil, doctor José A. del Cueto, darán comienzo hoy, a las 8 de la mañana, en la Escuela Profesional de Comercio, los exámenes de empleados públicos que pertenecen al segundo grado, de acuerdo con los programas que se publicaron en su oportunidad.

Salió el "Motomar" de Bermuda para un puerto español

El **Stanmore** no pudo entrar en Gijón debido a que las baterías nacionalistas le hicieron fuego

HAMILTON, Bermuda, septiembre 16. (AP).—El vapor «Motomar», del gobierno de Valencia, que contiene un importante cargamento de material de guerra que tomó en Veracruz, siguió hoy viaje a España después de pasar varios días en puerto.

El capitán del «Motomar», cansado de esperar autorización para entrar en dique seco a fin de reparar averías, decidió seguir viaje.

No se ha anunciado el puerto español a que se dirige.

El mercante inglés «Stanmore» que se dirigía a Gijón no pudo entrar en puerto por impedírselo las baterías nacionalistas

BURDEOS, Francia, septiembre 16. (AP).—El capitán del mercante inglés «Stanmore» informó esta noche que las baterías nacionalistas instaladas al Este del puerto de Ribadesella, hicieron fuego contra el barco cuando éste intentó entrar para recoger refugiados.

Todos los proyectiles lanzados por los cañones de Franco cayeron a muy corta distancia del mercante «Stanmore» que se hallaba a varias millas de distancia de la costa.

El «Stanmore» tuvo que regresar a Francia sin poder entrar en puerto para recoger a los refugiados.

También dió cuenta de que dos aviones nacionalistas estuvieron volando sobre el barco.

LONDRES, septiembre 16. (Havas.)—El vapor mercante español «Arantzazu», de 6,646 toneladas, perteneciente a los armadores «Sota y Aznar», de Bilbao, se encuentra fondeado en el Támesis, las autoridades inglesas han dispuesto que los alguaciles del tribunal del Almirantazgo se establezcan a bordo, debido a que han surgido dudas en cuanto a su propiedad.

Los armadores quieren que se les entregue el buque, mientras que los delegados rojos han anunciado que lo venderán a una firma inglesa.

Escenas del conflicto chino-japonés en Shanghai.

Los horrores que está sufriendo la importante ciudad de Shanghai, pueden apreciarse en esta fotografía tomada en la ciudad internacional china. De entre los escombros de las casas, son sacadas las víctimas inocentes de la contienda, ciudadanos pacíficos muertos por las bombas de los avioses (F. A-E. P.)

Italia sólo aceptará una paridad con Francia e Inglaterra en la custodia del Mediterráneo contra la "piratería"

La situación no parece muy diáfana, pero tampoco se observan propósitos hostiles, sino más bien de franca cooperación entre las naciones afectadas por el caso

LONDRES, septiembre 16. (AP).—Italia persistía esta noche en negarse a participar en la patrulla del Mediterráneo sobre otra base que no sea una completa igualdad con la Gran Bretaña y Francia.

Sus representantes en Roma dicen que cualquier iniciativa para llevarla al seno del acuerdo de Nyon debe partir de Londres o de París.

Esta nueva crisis, derivada de la guerra civil española, se ha intensificado con las concentraciones navales de la Gran Bretaña y Francia en el Mediterráneo, en proporciones de tiempo de guerra.

Los estadistas de Londres y París siguen firmes en sus conclusiones de que la próxima iniciativa debe partir de Roma.

Un alto funcionario italiano dijo en la capital fascista:

«Es inútil hablar más de negociaciones o proposiciones italianas acerca de ese particular.»

La prensa italiana indica que Italia ha dicho su última palabra en la nota del martes pidiendo paridad en la patrulla internacional.

Los diplomáticos solamente ven un camino posible para salir del impase: la conferencia de las potencias de Nyon convocada para mañana para estudiar la cooperación de los aviones con la patrulla naval, en la cual se pudiera dar a Italia la oportunidad de someter «sugerencias constructivas para unirse a la flota contra la piratería».

Las actividades de Francia e Inglaterra parecen demostrar que los citados países no están dispuestos a perder tiempo.

La desaparición de la piratería en el Mediterráneo durante las dos últimas semanas en manera alguna sirvió para modificar los planes de concentración de las unidades navales.

La prensa inglesa celebra los resultados de la Conferencia de Nyon, considerándola una victoria diplomática de Inglaterra y Francia. La prensa italiana previene contra «un frente anti-italiano».

Dice el periódico «La Stampa», de Turín:

«La Secretaría de Relaciones Exteriores inglesa está siguiendo una política anti-italiana detrás de la cortina de humo de una campaña contra la piratería en el Mediterráneo».

«La Stampa» indica al Secretario de Relaciones Exteriores, Anthony Eden, que el fomento de un block mediterráneo contra Italia vale tanto como «jugar con una bola explosiva».

El periódico «Evening Standard», de Londres, dice que Italia ha sufrido «un humillante revés diplomático» y emplea una frase bíblica: «Está cavando la fosa donde caerá», refiriéndose a la negativa de Italia a tomar parte en la Conferencia de Nyon.

En los centros franceses e ingleses se pone de relieve que se harán esfuerzos para tratar a Italia con la cortesía que su prestigio demanda. Agregan, sin embargo, que Roma debe dirigir sus proposiciones a la Conferencia de Nyon, pues tienen entendido que el Comité de No Intervención de Londres no considerará el pacto.

Algunos diplomáticos dicen que Italia está virtualmente sola en «un Mediterráneo hostil» como resultado de la acusación soviética de que los submarinos italianos hundieron los buques mercantes soviéticos.

Ven señales de que aumenta la falta de simpatía de Alemania hacia la política de Italia en las expresiones de optimismo de Berlín acerca del resultado de la situación.

Un alto funcionario de Roma dijo que el contenido de la respuesta de Italia a la invitación de las nueve potencias para que se adhiriese al acuerdo de Nyon claramente indica las únicas condiciones en que lo haría: la completa paridad en la patrulla en todo el Mediterráneo.

El Convenio de Nyon dejó a Italia solamente la policía del Mar Tirreno, que baña sus costas.

Rechazando las noticias de que Inglaterra y Francia esperan nuevas proposiciones de Italia, el funcionario en cuestión preguntó:

«¿Para qué vamos a enviar una segunda respuesta a una invitación que ha sido contestada ya?»

Existen indicaciones, agregó, de que Italia asistirá a la próxima sesión de las veinte naciones del Comité de No Intervención de Londres. Siguió diciendo que el Conde Dino Grandi, Embajador italiano en la Gran Bretaña, ha partido ya para Londres para tomar parte en la reunión.

Negó categóricamente la noticia de que Italia está a punto de abandonar la neutralidad en España.

El periódico influyente «La Tribuna», sugiere que la solución del «impasse» pudiera encontrarse si la Gran Bretaña y Francia reconocieran el principio de la paridad italiana. Después, agrega, los detalles técnicos de la división de la patrulla del Mediterráneo sería cosa fácil.

EXIJA el Suplemento en ROTOGRABADO con esta EDICION

Faltan los locales para dos escuelas que se han creado

La distribución del material escolar en el Distrito de La Habana se finalizará mañana

Dos escuelas públicas acaba de crear la Secretaría de Educación.

Se trata de las números 118 y 119, para las que se está buscando, con toda urgencia, locales apropiados, ya que el curso escolar se ha iniciado hace días.

El Secretario y el Subsecretario de Educación, doctores Fernando Sirgo y Ramón O. Hermida, han dictado las órdenes oportunas con ese objeto.

La distribución del material escolar

El Administrador escolar del distrito de la Habana, doctor Gabriel García Galán, nos informó ayer que mañana, sábado, quedará terminada la distribución de material gastable entre las escuelas públicas del mencionado distrito.

Varios camiones de la Secretaría de Educación se encuentran realizando dicha labor.

Recibió Pérez Cabrera al Rector de la Universidad de Panamá

El doctor José Manuel Pérez Cabrera, director de la Enseñanza de la Secretaría de Educación e ilustre historiógrafo cubano, miembro precisamente de la Academia Nacional de la Historia, recibió ayer en los muelles al Rector de la Universidad de Panamá, doctor Octavio Méndez Pereira.

Ostentaba el doctor Pérez Cabrera la representación oficial del Secretario de Educación Pública, doctor Fernando Sirgo, y de la Academia Nacional de la Historia, de cuya mesa ejecutiva forma parte como bibliotecario.

El doctor Méndez Pereira, que es también miembro correspondiente de nuestra Academia de la Historia, dictará un ciclo de conferencias desde la tribuna de la Institución Hispanocubana de Cultura.

Visitan el Salón de los Repórters

El nuevo Salón de Repórters de la Secretaría de Educación fué visitado ayer por el Secretario y el Subsecretario de Educación, doctores Fernando Sirgo y Ramón O. Hermida.

Otros altos jefes del departamento acompañaron a dichos funcionarios en la citada visita, tales como los señores Ignacio Montalvo, Eugenio Benítez, Ricardo Escasena, Orlando Núñez y Raúl Díaz Argüelles.

El Salón de Repórters ha sido admirablemente equipado por el departamento.

Salen de Michigan los ases cubanos rumbo a La Habana

Los Tenientes Menéndez y Basarrate harán 4 escalas durante toda la jornada

DETROIT, sept. 16. (AP).—Dos aviadores cubanos salieron hoy del aeródromo de Wayne, Michigan, a las 8 y 30 de la mañana, en vuelo a la Habana en dos monoplanos construídos en Detroit, que se emplearán en el vuelo de buena voluntad por los países americanos en propaganda del faro-monumento a Colón.

Los aviadores—tenientes Antonio Menéndez y René Basarrate—propónense hacer escalas en Cleveland, Ohio, Atlanta y Miami, y probablemente pasarán la noche en la ciudad floridana.

El 12 de octubre los dos pilotos de referencia, en compañía de otro facilitado por el Gobierno de Santo Domingo, recorrerán la América del Sur levantando fondos para el monumento a Cristóbal Colón.

Con una oreja casi arrancada hallaron a un chino muerto

Supónese que se trata de una venganza o del castigo que un **tong** le impusieron por ladrón

Con una oreja casi seccionada y un balazo en la cabeza, fué encontrado ayer por un transeúnte el cadáver de un asiático desconocido, vendedor de billetes de Lotería, como de 30 años de edad, tendido sobre los arrecifes de la calle B, entre la Avenida del Golfo y la número 10, cerca de la Playa de Marianao.

Avisada la Policía del macabro descubrimiento, se personaron en el lugar el comandante Julio Prats, Jefe de la Policía de Marianao, el capitán A. Borbonet y el cabo Alejandro García. Poco después, se constituyó el Juzgado con el médico forense.

Iniciadas las diligencias, se comprobó que la víctima había sido muerta en otro lugar y arrastrada hasta allí por personas interesadas en hacerle desaparecer, pues se trata de un lugar muy solitario. El asiático vestía pantalón gris, camisa blanca, ropa interior azul y zapatos negros. Ni en las ropas ni en las manos presentaba señales de violencia, lo que induce a pensar que no medió lucha alguna entre él y los autores del crimen. En torno del cadáver aparecieron regadas varias prendas personales, entre ellas una boquilla de ámbar, papeles sin importancia, un llavero con un pito de auxilio y un sombrero, en cuyo forro hay escrito en chino un nombre, y en castellano, Alfonso Wong, que pudiera ser el del interfecto.

Por su parte, el médico forense declaró que la muerte databa de varias horas y había sido producida por proyectil de arma de fuego en la región mastoidea izquierda. En ese criterio abundaron los doctores Barroso, Castellanos y otros miembros del Gabinete Nacional de Identificación que acudieron desde el primer momento a fin de practicar ciertas diligencias de orden técnico, que permitan descubrir a los asesinos.

La herida del pabellón auricular, que presenta el occiso, hace suponer a las autoridades que está en presencia de un caso típico de venganza asiática, motivada por rencillas en los negocios, pues en China son marcados así, por sus enemigos, después de muertos, los ladrones y los tramposos.

DICTAMINADA FAVORABLEMENTE LA MORATORIA DE INGENIOS POR LA COMISION DEL "PLAN TRIENAL"

En el día de ayer fué elevado al Presidente de la Cámara, el dictamen emitido por la Comisión Técnica que estudia el Plan Trienal en su aspecto azucarero, sobre Moratoria a los Ingenieros. Esta ley que forma parte de la legislación inspirada por el coronel Batista, dentro del Plan Trienal, representa un obligado complemento de la conocida con el nombre de «Coordinación Azucarera», ya en vigor.

Conjuntamente con la prórroga de la Moratoria de los Colonos, la Comisión, tras un amplio y cuidadoso estudio rinde este informe, por el cual recomienda, consecuentemente, una ley que alivie a los hacendados moratoriados en sus deudas, con vistas a amparar la propiedad nacional.

Esta ley tiene el mejor ambiente en la Cámara por estimarse justa y necesaria y, se espera que, antes de recesar dicho Cuerpo colegislador, sea votada.

5,000 BAJAS TUVIERON LOS ROJOS AL INTENTAR ROMPER LA LINEA ZARAGOZA-TERUEL

En Valencia, sede del Gobierno marxista español, los aviones nacionalistas dejaron caer muchas bombas. La artillería franquista se mostró muy activa en Madrid

SIGUE EL AVANCE EN ASTURIAS, PESE A QUE LAS FUERZAS ROJAS ESTAN RESISTIENDO TENAZMENTE

HENDAYA, frontera franco-española, septiembre 16. AP. La guerra civil española está desarrollándose con gran ferocidad en muchos frentes mientras los ejércitos contendientes hacen esfuerzos por consolidar sus ganancias antes de que comience el invierno.

Valencia fué bombardeada, Madrid ametrallada y en los frentes del Cantábrico, Aragón y Madrid las fuerzas han combatido con dureza.

Veintidós muertos, entre ellos un marinero británico, y 60 heridos fué el resultado del bombardeo de Valencia, sede del gobierno rojo, por los nacionalistas. Muchos edificios del litoral así como el que ocupaba la Legación de Noruega quedaron destruídos por las bombas.

Cinco aviones nacionalistas volvieron a bombardear a Port Bou, importante punto ferroviario cerca de la frontera francesa.

En el frente de Aragón las fuerzas del gobierno realizaron esfuerzos desesperados para cortar las comunicaciones entre Teruel y Zaragoza y no solamente no consiguieron este objetivo, que lo fué también de la fracasada ofensiva anterior, sino que tuvieron que retirarse con cinco mil bajas.

La artillería nacionalista instalada al Oeste y Sur de Madrid ha estado atacando al corazón de la que fué capital. Antes de que los vecinos pudieran esconderse en los sótanos de las casas, hubo muchos muertos.

Los defensores de Madrid dicen que tres pequeños fuertes nacionalistas próximos a Carabanchel han sido destruídos.

Las columnas del general Franco encuentran gran resistencia en Asturias, donde marchan tres ejércitos sobre Gijón, con el fin de someter todo el Norte de España al régimen nacionalista.

En el sector sur de Asturias, las columnas nacionales que avanzan desde León informan hallarse a cinco millas del pueblo de Pajares, esperando que una vez tomado ese pueblo, el avance se hará fácil.

El general Gamir Uribarri, que fué comandante en jefe del ejército vasco, ha logrado escapar de Gijón y se encuentra en Biarritz, según informes fidedignos.

González Peña abandonará al hermano Belarmino

SALAMANCA, sep. 16. (Havas)—La Radioemisora Nacional Española comunica un parte del gobierno del generalísimo Franco, en que da cuenta de la marcha de las operaciones en los distintos frentes. Se refiere principalmente al de Asturias, narrando las peripecias de los movimientos militares en la provincia ovetense. Dice:

«Desde las primeras horas del día, había densa cerrazón; llovió con dureza, pero a las cinco de la tarde levantó el tiempo.

«A despecho de estos obstáculos, las tropas nacionalistas continuaron el avance sobre las posiciones rojas, venciendo toda la resistencia en su progresión hacia los valles asturianos.

«Los artilleros emplazaron sobre las cumbres de montañas elevadísimas piezas de 75 mm., con las cuales desarrollan un bombardeo implacable sobre las posiciones de los mineros.

«Las fuerzas que están avanzando sobre las posiciones de los mineros han recibido varios contingentes de refresco, que han penetrado en las líneas de los asturianos que han sido perforadas por los parajes que consideraban más solidos. Los asturianos en su repliegue lo destruyen todo: puentes, ferrocarriles, edificios, templos...

«La destrucción se ha efectuado de tal manera sistemáticamente que entre La Robla y Santa Lucía no ha quedado piedra sobre piedra; todas las edificaciones han sido arrasadas.

«La Pola de Gordón sufrió los efectos del incendio y el pillaje; el 50 por ciento de las casas han sido arrasadas.

«En el centro finero de Santa Lucía todo fué barrido tambien por los furibundos rojos, que no han dejado en el poblado sino unas cuantas ruinas ennegrecidas.

«También fueron destruídas las vías del ferrocarril. Desde grandes distancias, se ve el resplandor de los incendios que han producido los asturianos en su repliegue, que ha tomado características desesperadas».

Los asturianos han lanzado una proclama en que llaman «Capitan Araña» al diputado González Peña, que los acaudillaba, y el cual se encuentra ahora en París.

MADRID, septiembre 16. AP. Los guerreros asturianos se colocan un corsé antes de entrar en combate, segun se ha sabido hoy.

El coronel Stephen O. Fuqua, agregado militar de los Estados Unidos, informó acerca de este nuevo medio de defensa a su regreso de una visial frente del Norte. Dijo que se trata de una especie de chalecos de fieltro que cubren desde el cuello a la cintura y tiene un cuarto de pulgada de espesor.

Como el uso de sombreros en la España roja fué suprimido desde la revolución (junto con el uso del cuello y corbata) la fábrica de sombreros de fieltro se ha dedicado a construir estos chalecos protectores, los que son bastante resistentes contra las granadas de mano y los shrapnel, aunque no contra las bolas, según Fuqua.

El ciclón hacia el noroeste

El ciclón del Atlántico, después de describir probablemente un pequeño lazo en la zona al nordeste de Antigua, a una distancia del orden de 300 millas, se está moviendo hoy hacia el nordeste. La débil depresión del Golfo de México se encuentra al noroeste y lejos de Progreso.

En el Mar Caribe hay buen tiempo con presiones normales.

—Pronóstico para hoy: Buen tiempo. Vientos flojos a moderados del nordeste al sur. Pocas turbonadas.

Observatorio Nacional

LATINOAMERICA ES CONTRARIA A LA ESPAÑA ROJA EN SU MAYORIA

Once naciones votan contra su reelección como miembro de la Liga. Turquía debido a su nexo con Rusia no es grata

GINEGRA, Sept. 16. (Havas).—El Duque de Alba, jefe de la delegación oficiosa del generalísimo Franco, ha continuado las conversaciones con los jefes de las misiones diplomáticas de la América Española, con el fin de obtener de ellos la promesa de que habrán de oponerse a la reelección de España al puesto del Consejo.

Esta tarde se entrevistó con el delegado boliviano, Costa du Reels, tratando extensamente de las posibilidades que existen de que la España roja sea derrotada en esa aspiración, que no cuenta tampoco con el apoyo de Francia o la Gran Bretaña.

Aunque se ha estado diciendo que el fiscal federal ha ordenado a los señores Bárcenas, Teixidor y Luca de Tena, miembros de la delegación oficiosa de los franquistas, que se marchen de aquí, todavía se encuentran en Ginebra, desmintiendo con su presencia todas las versiones que han estado circulando.

Las delegaciones latinoamericanas se reunieron en la tarde de hoy con el fin de considerar diferentes problemas que atañen a sus respectivos países, principalmente la cuestión del reconocimiento de la beligerancia al régimen de Franco y la actitud que habrán de observar ante la posible demanda de reelección de España.

La República Dominicana retiró su candidatura, a causa de la actitud observada por las delegaciones de Colombia, Argentina, Bolivia, Chile, Panamá, Uruguay y Venezuela, las cuales manifestaron que el Perú es el Estado organizador de la próxima conferencia panamericana, que se efectuará en Lima en 1938, por lo cual debía ser miembro del Consejo, por los contactos que esto permite.

Cuba, Haití y México manifestaron que acataban la resolución de la mayoría.

En seguida se notificó lo acordado al representante de México, por un documento que habían suscrito los trece estados concurrentes.

Al tratarse de la reelección de España al Consejo, sólo México y Colombia la apoyaron, oponiéndose los once estados restantes; debido a esto, se aprobó una decisión propuesta por Argentina y Bolivia, en el sentido de que cada Estado vote independientemente en el problema.

La impresión prevaleciente es de que muchos estados europeos también votarán contra la reelección de España, pero en todo caso su puesto lo ocuparía Turquía, candidato que no es del agrado de muchos por sus estrechas relaciones con Rusia.

Sesión extraordinaria hoy en el Senado para tratar sobre el Código Electoral

En una sesión extraordinaria, convocada para las tres de la tarde de hoy, habrá de tratar el Senado del dictamen de la comisión especial de Asuntos Electorales sobre el Código Electoral que regirá las próximas elecciones para cargos públicos y para delegados a la Convención Constituyente que estructurará la Cuba del futuro.

Dicha reunión fué solicitada por los senadores Justo Luis del Pozo, Ramón Zaydín, Carlos Saladrigas, Manuel Capestany, Carlos Font y José A. Casabuena, miembros todos de la citada comisión y sobre los que ha descansado todo el peso de la labor rendida al respecto.

SUMARIO DE ESTA EDICION

	Páginas
Movido debate en la Cámara en torno a la ley reorganizadora de las Granjas Agrícolas	2
«Yo puedo asegurar al Tribunal que el caso de Andrea Barrios es un crimen», dijo ayer el Dr. Castellanos	3
El día 21 del actual se inaugurarán varias construcciones militares	3
Editoriales y artículos de colaboración	4
Crónica Social	5-7-9
Sociedades Españolas	8
Excederán de 25,000 los antillanos que se reembarcarán en la zafra venidera	10
Italia espera tranquilamente la decisión inglesa a su petición sobre la vigilancia en el Mediterráneo	11
Sports	12-13
Brote de Paludismo en la Playa de Santa Fé	14
Los últimos cablegramas acerca del conflicto chino-japonés	23

M.E.C.D. 2016

CONTESTARA LA CAMARA AL T. S. ELECTORAL QUE NO CONSIDERARA SU RESOLUCION SOBRE EL SORTEO

DEBATEN LOS AUTENTICOS EN MIAMI SOBRE EL PROXIMO REGRESO DEL DOCTOR RAMON GRAU SAN MARTIN

EN TORNO A LA REORGANIZACION DE LAS GRANJAS ESCUELAS HUBO MOVIDO DEBATE EN LA CAMARA

Diversos Representantes combaten la Ley, pero el Dr. López Blanco la defiende brillantemente. Le han sido presentadas numerosas enmiendas. Hoy continuará la discusión de la Ley

La falta de quórum en la Cámara, ayer tarde, impidió la aprobación del proyecto de ley de reorganización de las Granjas Escuelas Agrícolas, no obstante haberse debatido ampliamente este asunto que forma parte del Plan Trienal.

A las cuatro abrió la sesión el doctor Martínez Fraga, actuando de secretario José Matías de la Fuente y José Manuel Quintana.

Se pasa lista y responden 84 representantes.

Inmediatamente comienza la asamblea por la lectura del proyecto reorganizando las Granjas Escuelas Agrícolas.

Abierto a debate el proyecto el señor Alberto García solicita que la Cámara se declare en sesión secreta para tratar cuestiones importantes.

En dicha sesión el señor García planteó nuevamente el caso de la alteración de los presupuestos. Sin embargo, nada se discutió del particular por haberse convenido en dejar la cuestión para otra oportunidad.

A las cuatro y treinta minutos se reanuda la asamblea.

El señor Emilio Luaces usa de la palabra en contra del proyecto, anunciando que le presentará numerosas enmiendas. El señor Luaces se opone a la ley desde el punto de vista pedagógico y dice que conoce el asunto de las Granjas por haber sido profesor de una de ellas en Camagüey.

El señor Juan Mendieta consume un turno a favor del proyecto y reconoce que las enmiendas del señor Luaces están justificadas.

El señor Penabaz combate el proyecto por estimar que es una ley militarizadora de las Granjas Escuelas, como se desprende del artículo nueve, que se refiere a la obligación de los alumnos de hacer ejercicios militares y de los artículos 14, 16, 20 y 22.

También combaten el proyecto los señores Suárez Rivas, Suárez Fernández y Carlos Frayle.

Marino López Blanco

Para defender el proyecto usó de la palabra el líder del Partido Unión Nacionalista, doctor Marino López Blanco.

«La ley de Granjas Agrícolas que ahora discutimos constituye un propósito de bien público que tiene diferentes manifestaciones: de un lado inaugura un nuevo sistema pedagógico más en concordancia con las exigencias de la realidad económica y social de nuestro pueblo; de otro, desenvuelve una acción coordinadora con la misión de las Escuelas Cívico Militares. Además, viene a preparar al campesino en la lucha de su vida, colocándole en sus manos un instrumento de defensa. Por otra parte, esta ley deriva en beneficio de la colectividad.

«Afirmo —añadió— que esta ley no es militarista, como aducen sus adversarios, sino integradora del carácter, de la voluntad de los campesinos cubanos».

Respondiendo a una interrupción del señor Suárez Fernández que insiste en que el proyecto de las Granjas propende a la militarización de las mismas, dice el Sr. López Blanco:

«El coronel Batista, como Jefe de la Revolución, sugiere las reformas que contemplamos, porque quiere ahondar en lo hondo de nuestra tragedia, buscar su raíz y al propio tiempo darle soluciones.

«Y esa es su mayor gloria y la de todos los que le seguimos».

Se refiere a que el hecho de que los alumnos de las Granjas, por la obligación en que estarán de saludar la bandera, no es que estén militarizados, ni existe el propósito de ingresarlos en las Fuerzas Armadas.

Suárez Fernández pregunta si sólo saludarán la bandera cubana o también la del cuatro de Septiembre.

«La bandera del cuatro de Septiembre —contestó— no mengua las glorias de la bandera nacional. La cubana es la grande, pero pueden alzarse tantas cuantas signifiquen esfuerzos y sacrificios en el propósito de enaltecer la primera.

«Los ejercicios militares en las Granjas Agrícolas no son un signo militarista, sino la aplicación de los más avanzados postulados de la Pedagogía contemporánea. Forjar el carácter y disciplinarlo es ya de antemano, modernamente, el primer objetivo del Maestro. Los Estados Unidos de Norteamérica, la gran democracia vecina, ve cómo sus juventudes se forman en las Escuelas Militares sin que ello conspire contra las tradiciones de ese pueblo.

«Nada tiene que ver esto con el fascismo ni con el comunismo —dijo después el orador— la democracia liberal viene rectificando sus postulados antes las exigencias nacionales. Una doctrina anti-intervencionista modifica sus puntos de vista y acepta la planificación, cooperadora, coadyuvante o como se quiera, de la economía. Así también esta ley que discutimos le da intervención al Instituto Cívico Militar sin que con ello se mengue el Estado, sino por el contrario, se reafirma en sus fines».

Márquez Sterling

Consume un turno en contra del proyecto el doctor Márquez Sterling, y al terminar su discurso es puesta a votación la ley. Se pasa lista. Los representantes del Partido Acción Republicana y del Demócrata Republicano, se retiran del salón.

El balance arroja 67 congresistas en el hemiciclo. No hay quórum y se suspende la sesión.

Esta tarde

Esta tarde continuará el debate sobre las Granjas Agrícolas, a las tres de la tarde.

LIBERALES RENOVACIONISTAS DE ORIENTE

El domingo, según nuestras noticias, se constituye en Santiago de Cuba el Comité Gestor provincial del Partido Liberal Nacional.

A ese acto concurrirán algunos de los representativos del liberalismo oriental que participaron de la última reunión del Directorio nacional.

Hoy se aprobará la ley de los obreros cesantes en O. P.

Proseguirá el debate sobre las Granjas Agrícolas. Nueve asuntos en la Orden del Día

Para la sesión extraordinaria de esta tarde—seguramente la última del actual período congresional—se ha combinado la siguiente orden del día:

1—Continuación del debate de la proposición de ley de los señores Garriga y otros, reorganizando las granjas escuelas agrícolas de la República y enmiendas presentadas a la misma.

2—Continuación del debate de la enmienda suscrita por el señor López Sánchez relativa a modificaciones del decreto-ley número 412 sobre moratoria, cumpliendo acuerdo de la Cámara de tratarlo como proyecto de ley aparte.

3—Discusión del proyecto de ley del Senado, disponiendo que los excesos de azúcar hechos en la zafra de 1936 deberán ser cubiertos por los correspondientes certificados de identidad.

4—Idem del proyecto de ley del Senado, dividiendo el Juzgado de Primera Instancia e Instrucción de Palma Soriano.

5—Idem del proyecto de ley del Senado creando en el partido judicial de la Habana un juzgado de instrucción que se denominará de la Sección Sexta.

6—Idem del proyecto de ley del Senado modificando el artículo 12 de la ley de bases para la ejecución del vigente presupuesto y suprimiendo el párrafo segundo del artículo único, capítulo primero, de la relación «P», Fondo Especial de Obras Públicas y mejoras de puertos.

7—Idem del proyecto de ley del Senado, creando juzgados correccionales nocturnos,

8—Idem de la moción suscrita por los señores Martínez Fraga y otros en relación con acuerdos del Tribunal Superior Electoral, de fecha 28 de mayo de 1937, comunicado a este cuerpo colegislador.

9—Idem de enmiendas como proyecto de ley aparte presentadas al proyecto de ley de coordinación azucarera, en cumplimiento de acuerdo de la Cámara.

Atentamente,

Dr. Antonio Martínez Fraga,
Presidente de la Cámara de Representantes.

184 bajas en un término de 13,524 afiliados

El representante oriental señor Martínez Méndez, nos informó ayer que en vista de las contradictorias informaciones que se habían dado sobre las bajas causadas al cenedismo en el término municipal de Holguín, donde su partido tiene 13,524 afiliados, había solicitado de la Junta Municipal Electoral de aquel término la certificación correspondiente.

Esa certificación garantiza que del 7 de mayo al 14 de septiembre actual sólo se habían registrado en aquel organismo 184 bajas del Conjunto.

Tienen la palabra los contradictores del congresista oriental.

Mientras unos líderes del PRC opinan que Grau San Martín debe regresar inmediatamente, otros estiman que debe esperar que sea convocada la Constituyente.—Hoy se aprobará la Ley de los cesantes de O. P.—Próximamente serán constituídos los Ejecutivos Provinciales del PDR en Matanzas y Camagüey.—La fotografía en la Cédula Electoral.—Una interesante enmienda de Narciso Morán.—Representativos políticos de Las Villas almuerzan con Martínez Fraga.—Se solicita una Escuela de Comercio para Cienfuegos.—Concentración de Veteranos de la Independencia.—El Senador Capestany, aclara.—Los liberales renovacionistas se reunirán el domingo en Oriente.—Amigos de López Blanco en Cayo Hueso.—Actividades en Palacio, ayer.—De política menuda.— Sintéticas del Congreso.—Rápidas.—Audiencias para hoy.—Notas

MOVIMIENTO POLITICO

APUNTES DEL DIA

Desde que los candidatos a representantes por los distintos partidos que intervinieron en los pasados comicios del diez de enero de 1936 vieron sus nombres en la boleta electoral, supieron—y aceptaron tácitamente—que la mitad de los electos lo serían por cuatro años y la parte restante por dos; así se consignaba en la susodicha boleta.

Los cientos sesenta y dos diputados, al tomar posesión de sus escaños lo hicieron convencidos de que, si la suerte les era adversa ostentarían la investidura sólo veinte y cuatro meses, y que si por azares del destino la Diosa Fortuna les extendía su manto piadoso, hasta mil novecientos cuarenta estarían asegurados en la posición conquistada.

Más tarde algunos representantes variaron su criterio, por entender que no era justo que se expusieran a "sortear" sus cómodos butacones, pues si bien era cierto un precepto constitucional que tal exige, no lo es menos que el Gobierno Provisional sancionó un Decreto-Ley, transfiriendo a la Constituyente esa facultad.

Así las cosas los congresistas dedicaron su tiempo a estudiar el referido Decreto-Ley 680. Algunos se sumaron al criterio del Decreto, aunque no en número suficiente para constituir una mayoría.

Después el asunto suscitó graves debates en la Cámara y el problema se complicó de inmediato al surgir otras interpretaciones más o menos sofísticas. Una conferencia sobre la Filosofía del Derecho, fué la que acabó por decidir a otro núcleo de representantes hasta entonces en la "cerca".

Ya en esa situación, el problema del sorteo cameral fué tópico de constante actualidad, y entonces lo que era indiscutible mayoría a favor de la renovación, se convirtió por arte de magia—y gracias a la jurisprudencia derrochada—en aplastante derrota para los "sorteístas".

A partir de esa oportunidad el asunto fué tomando caracteres de trascendencia a virtud de ciertas declaraciones de algunos senadores en favor del sorteo que contrarió en lo más hondo a destacados líderes de la Cámara.

Desde esa fecha comenzó la pugna entre ambas cámaras que todavía subsiste; se publicaron folletos en pro y en contra del sorteo y se llegó al extremo de negarle importancia al fallo que emitiera el Tribunal Supremo en relación con el Decreto 680 que a la sazón había interpuesto un ciudadano.

Con esta última declaratoria de que una resolución del Supremo sobre el sorteo no afectaría en nada a la actitud adoptada por la Cámara en contra de la renovación parcial, todas las esperanzas se perdieron y no han sido pocos los congresistas, abogados, periodistas y jurisconsultos, que han vaticinado la desintegración total de todo el régimen constitucional a partir del mes de abril del año próximo.

Pero todas esas pugnas, amenazas, augurios y contradicciones han tenido un eclipse inesperado, cuando el jefe de la Revolución: el coronel Fulgencio Batista, contestando preguntas de los reporters palatinos declaró terminantemente: "Los fallos de los Tribunales de Justitcia, cualquiera que ellos sean, tendrán que ser acatados".

¿Qué hará la Cámara en definitiva? ¿Cumplirá su amenaza de no renovarse aunque sea declarado inconstitucional el Decreto 680? ¿Volverá sobre sus pasos para celebrar el sorteo?

Tres interrogaciones que el tiempo se encargará de disipar.

—Para el domingo anuncia el PRC un mitin en el barrio de Vegas, en el término de Nueva Paz.

"Muchas multas por excesos de velocidad impuso hoy Vignier".

Hoy irá el Strio. de Gobernación a la urbe matancera

Los residentes en el Realengo 18 piden que se les preste amparo contra los geófagos

Como anunciamos hace poco en el día de hoy se dirigirá a la ciudad de Matanzas el Secretario de Gobernación coronel Amiell a fin de reunirse con el Gobernador y los Alcaldes de esa provincia y dejar constituído el Comité Provincial que ha de entenderse con todo lo relacionado al desenvolvimiento del Plan Trienal en esa región. El Secretario y sus acompañantes, pues van con él varios funcionarios del Departamento, serán recibidos por las autoridades matanceras en el límite de la provincia habanera con la matancera.

Acuerdos del Ayuntamiento habanero suspendidos

El Secretario de Gobernación ha suspendido el acuerdo del Ayuntamiento de la Habana que declaró exenta de contribución una fábrica de navajas para afeitar; y también otro acuerdo del mismo Ayuntamiento concediendo un crédito de mil pesos con cargo a imprevistos para que el doctor Harry Romney, médico alemán residente en la Habana, se traslade a Berlín y asista al Congreso de Cirujía Ortopédica que se efectuará este mes en la capital alemana.

Otro acuerdo suspendido

También suspendió Gobernación el acuerdo del Ayuntamiento de Palma Soriano prohibiendo al propietario de una finca construir un camino vecinal.

Los vecinos del Realengo 18

El líder de los vecinos del Realengo 18, en Oriente, señor Lino Alvarez, visitó Gobernación, ayer, con varios residentes allí. Entregó al coronel Amiell una exposición protestando contra los latifundistas que, aseguran, imperan en la zona y los cuales se apoderan de las tierras allí, por lo que el Estado debe intervenir para evitarlo. Afirman los peticionarios que los terrenos del realengo les pertenece desde el Pacto del Zanjón, en que les fueron entregados por el gobierno español. El coronel Amiell prometió a los realenguistas intervenir para evitar los despojos acusados, pues eso entra precisamente dentro del Plan Trienal.

Obras para la cárcel cienfueguera

El doctor Juan Rodríguez Pintado, Subsecretario de Gobernación, firmó una resolución ayer autorizando un crédito de dos mil pesos, con cargo al capítulo de atenciones de cárceles, con destino a diversas obras menores que son imprescindibles en la cárcel de Cienfuegos y las cuales realizará el arquitecto del Departamento, señor Dionisio Blasco. Dichas obras responden a la visita que el doctor Rodríguez Pintado hizo recientemente a dicho penal, de cuyas necesidades rindió informe al Secretario, coronel Amiell.

La inscripción de los chinos

Ayer visitó al Secretario coronel Amiell el doctor Tchou Che-Tsien, encargado de negocios de la República China en Cuba, quien solicitó se dieran facilidades a sus connacionales para inscribirse en el Registro de Extranjeros. De la entrevista que el coronel Amiell celebró con dicho representante de la nación china y con el Jefe del Registro doctor Octavio Garcerán Laredo se llegó al plan a desenvolver en beneficio de la numerosa colonia de esa nacionalidad en nuestro país, sin perjuicio de aplicar la ley en todas sus partes. Se resolvió que el doctor Tchou Che Tsien cambie impresiones con el doctor Garcerán y lleguen a acuerdo sobre las inscripciones aludidas, sometiendo ese acuerdo al coronel Amiell.

Cesantías y nombramientos en el Registro

El Secretario de Gobernación, firmó una resolución disponiendo el movimiento de personal que a continuación detallamos, que le fué propuesto por el doctor Octavio Garcerán Laredo, Director del Registro de Extranjeros.

Se declara cesantes a: José Borbolla Rosales, Fernando Zamora, Alberto Trevivo, Luis Killan Are, todos oficiales clase cuarta; Alberto Carbonell, oficial clase segunda; Vicente Ibarguen y Juan Pérez Valdés, oficiales clase primera; Carmen González, Lilia Leal, Angel Rodenas y Rosa García de Castro, auxiliares clase segunda. Se asciende a: Miguel Lessanier y Edelmiro Calvo y se nombran a: Manuel Regalado, José Lapeira, Lorenzo Vidal del Santo, Amaury Escalona, Abelardo Fajardo Valdés, Máximo Rodríguez, Philip Bermúdez, José Martínez Cabrera, Juana Maya, Caridad Adams, Ana González y Gregorio Pérez.

—Mañana, sábado, se ofrecerá en el Parque Hatuey el anunciado mitin del Bloque Revolucionario.

Parece que no existe unanimidad entre los Auténticos acerca del regreso del Dr. Grau San Martín

Tal vez hoy, con el regreso de los delegados que fueron a Miami, se sepa algo relacionado con el retorno del Jefe del Partido Revolucionario. Algunos comentarios políticos

En los círculos «auténticos» se espera hoy el regreso de los señores Sergio Carbó y Martínez Márquez, miembros de la Comisión que fué a Miami a entrevistarse con el doctor Grau San Martín.

Y según impresiones que nos dan elementos del PRC en Miami se ha suscitado la pugna de dos tendencias sobre el regreso del líder auténtico.

Unos estiman que de acuerdo con lo manifestado por el doctor Grau San Martín en distintas ocasiones, o sea que en su sentir no es oportuno regresar a Cuba hasta que no esté convocada la asamblea constituyente y exista en el país el clima necesario para la misma, el doctor Grau no debe venir a Cuba ahora —ya que a juicio de los que tal sostienen, las circunstancias en relación con la Constituyente son las mismas que cuando hizo tales manifestaciones.

Lar partidarios de la tendencia del inmediato regreso del jefe del autenticismo, consideran que la presencia del doctor Grau en Cuba apresuraría la solución de los problemas pre-electorales con vista a la Constituyente.

Y en tal virtud se ha discutido en Miami —según nuestros informantes— sobre el regreso del doctor Grau. O que se mantenga allí hasta que estén en vigor leyes que se consideran necesarias para los comicios a constituyentes, o esté publicada la convocatoria para ellas; o que venga inmediatamente para ver de influír en la rápida adopción de esas medidas electorales.

Notas sintéticas del Congreso

Ley de Beneficios a los Municipios

El representante doctor Luis de la Torre Izquierdo, nos habló ayer de su proyecto de ley que aprobado ya por la Cámara espera en el Senado ser discutido, por el cual se crea un impuesto de un centavo por fracción de billete de la Lotería.

El producto de este impuesto está indicado para realizar obras públicas en los municipios de la República, así como el embellecimiento de los lugares históricos.

En la orden del día del Senado se encuentra ese proyecto conocido por Ley de Beneficios a los Municipios.

Una comisión de representativos orientales, como el Gobernador de aquella provincia, los alcaldes de Guantánamo y Manzanillo, y el señor Longino Alonso, realizan gestiones en esta capital a nombre de los 126 alcaldes municipales de la República, para que sea realidad ese proyecto.

Líderes políticos villareños con Martínez Fraga

En el restaurant del Capitolio ofreció ayer un almuerzo el doctor Antonio Martínez Fraga a un grupo de amigos políticos.

Ocuparon sitio y disfrutaron de aquel ágape cordial los señores Abelardo Martínez, alcalde de Sagua la Grande; A. Menéndez, alto empleado del mismo Municipio; Ricardo Barreto, factor máximo en La Esperanza, el término que mayor número de preferenciales ofreció al doctor Martínez Fraga; Ramiro Quintero, sargento destacado de la ciudad de Marta; Agustín Jiménez, jefe de la oficina provincial conjuntista en Las Villas; Mario Fundora Garmendía, líder en Yaguajay; Alberto Urquijo, del Partido Conservador en Santa Clara; Luis A. Candia, de Quemados de Güines; José Alvarez Pérez, de Santa Clara; y otros que en la lucha anterior estuvieron como en el almuerzo de ayer, junto al doctor Fraga.

Faltó el teniente de la policía cameral señor Reys, por encontrarse enfermo.

Si algunos de los que participaron de la campaña conjuntista del 10 de enero no estaba en la mesa junto al doctor Martínez Fraga —que parece augurio de nueva campaña electoral —es porque se les supone en bandos contrarios.

La Comisión de Vertientes realizó Gestiones en el Capitolio

Acompañados del representante por Camagüey señor Emilio Luaces, y encabezados por el señor Aurelio Alvarez, ayer vieron al Presidente de la Cámara y realizaron diversas gestiones en el Capitolio, los miembros de la Comisión de Vertientes, que pidieron ayuda para aquella localidad devastada por un incendio el día 12 del actual.

57 casas, con una pérdida equivalente a 350,000 pesos, fueron destruídas en el siniestro, y con motivo de ello el aludido representante señor Luaces ha pedido que se destinen los productos de un sorteo extraordinario para ayudar a Vertientes.

Integran la Comisión—que hoy verá al Presidente de la República—los señores José Cardoso, doctor Calixto Reyes, José Tomás Rivas, Venancio Revuelta y Domingo García.

Miembros del comercio local y colonos de aquella zona, dichos señores aclararon al repórter que son ellos precisamente los menos perjudicados personalmente en el siniestro habido, y por ello realizan esas gestiones en beneficio de todos los vecinos de aquella villa.

Dice el senador Capestany

Ayer nos confió el doctor Manuel Capestany las siguientes declaraciones:

«La reunión efectuada en el día de ayer entre miembros del Comité Gestor y del Ejecutivo Nacional del Partido Liberal, es una reunión oficiosa. No conozco lo tratado en ella, y por consiguiente, me abstengo de emitir juicio. Mis puntos de vista, expresados en el manifiesto que hemos lanzado al pueblo liberal, los mantengo firmes e inalterables.

Tengo fe en los miembros del Ejecutivo Nacional. Confío en el patriotismo y devoción de los mismos a los principios democráticos del Partido Liberal, a su historia y a su programa. Estoy seguro que han de apreciar con un alto espíritu de responsabilidad la situación actual, en la cual no están ya en juego los intereses del liberalismo, sino los de la República misma».

Un Ejecutivo liberal contra los directorios

El doctor Eduardo Suárez Rivas nos informó ayer que el Ejecutivo Municipal Liberal de Sancti Spíritus acordó solidarizarse tras reciente reunión, con el manifiesto suscripto por Vasconcelos, Recio y otros, así como oponerse a la formación de Directorios y protestar de cambios en el nombre y el emblema del Partido.

RAPIDAS

Están inconformes los jefes del C.N.D. en la provincia de la Habana con la actuación de su presidente, señor Ochoa.

He ahí lo que provoca la no reorganización de los partidos...

o o o

Dice Justo Luis del Pozo que la cédula, en los próximos comicios, llevará la fotografía del elector, según lo propuso en su proyecto original el representante Narciso Morán.

No se podrá meter «gato por liebre»...

o o o

Niega el líder cenedista de Cienfuegos las bajas que se le suponen al partido en Cumanayagua, Manicaragua y Barajagua.

¿Cumanay-a g u a... Manicaragua... Baraj-agua...? Parece una lamentación de un vecino de la Habana después de las siete de la noche...

o o o

Leemos: «San Isidro contrario a la renovación del partido Liberal».

¡No en balde ha habido tanto sol en este mes de las aguas!...

o o o

Existen dos tendencias entre los auténticos para determinar el regreso del doctor Ramón Grau San Martín. Unos estiman que debe retornar ahora, y otros que debe hacerlo después que esté convocada la Constituyente.

Pues que regrese a Cuba Ramón Grau y se quede en Miami San Martín...

o o o

El secretario de la «Legión de Hierro», José Romero Nussa, recibió el título de abogado graduado en nuestra Universidad Nacional.

Si de procurador era un lince...

o o o

El doctor Capestany ha solicitado la reunión del Ejecutivo Municipal de Remedios para que enjuicie su actitud política.

¡Cuidado, que en la confianza está el peligro!...

o o o

Distintos ciudadanos constituyeron en el barrio de Cayo Hueso una agrupación pro Marino López Blanco.

Espíritus levantados...

o o o

Se asegura que hoy aprobará la Cámara de Representantes el crédito para reponer a los cesantes de Obras Públicas.

Nunca es tarde, si la dicha es buena...

o o o

El exquisito poeta, autor de «Alas», doctor Agustín Acosta, declaró ayer que el coronel Mendieta estaría de nuevo en Palacio dentro de dos años.

«Anda, pensamiento mío, dile que yo la veneros»...

Solicitan los presidentes de los Términos y alcaldes conjuntistas la renuncia del señor Ramón Ochoa

Desempeña en la actualidad la presidencia provincial del Partido. Recaban que el sustituto demuestre que tiene fe en el conjuntismo. Rodríguez Cartas se ausentó de Colón

Los Presidentes de Término y Alcaldes del Conjunto en la provincia habanera han acordado pedir la renuncia del señor Ramón Ochoa, como presidente provincial del Partido.

Ayer celebraron un acto en el que se adoptó ese acuerdo, considerándolo una necesidad por la conveniencia del Conjunto en la Habana.

En nombre de la sargentería cenedista se tomó el anterior acuerdo, no sin antes redactar una detallada exposición de motivos.

Piden los Alcaldes y los Presidentes de término conjuntistas:

Inmediata renuncia del actual Presidente Provincial, del CND en la Habana.

Y que asuma esa Presidencia el correligionario llamado a dicha sustitución por los estatutos; pero que esté dispuesto a demostrar su fe conjuntista.

La Asociación hace constar que sólo persigue la integridad del Partido en la Provincia, manteniendo su disciplina y cohesión. A partir de esta demanda, declaran públicamente para conocimiento general de los correligionarios en los Términos, que no reconocen, ni acatan la representación o actuación del actual Presidente del Ejecutivo Provincial del Partido.

La junta se llevó a cabo en San Miguel 147, y de ella participaron los señores alcaldes municipales doctor Luis N. Enríquez, de Batabanó; Rafael Rodríguez, de Guanabacoa; Emilio Macías, de Güira de Melena; Dr. Alberto Fernández Barberá, de Jaruco; Alicio Ruiz, de San José de las Lajas; y Jorge Godínez, de Bauta.

Los Presidentes de Término: Abelardo Martínez, de Aguacate; doctor Alberto González, de San Antonio de los Baños; Celestino Méndez, de Alquízar; José A. Rodríguez Trujillo, de Jejucal; José Caridad Sosa, de Caimito del Guayabal; Gilberto Fernández, de Guanabacoa; Manuel R. de la Torre, de Güines; Juan R. Oropesa, de Isla de Pinos; Celestino Julián Hernández, de Madruga; Restituto Marticorena, de Marianao; Julián González Carrasco, de Melena del Sur; Francisco García Charón, de Quivicán; Diego Ochoa Esquijarrosa, de Regla; José Acosta, de San Antonio de las Vegas; Ramón Barrios, de la Salud; Ismael de Armas, de Güines; Leocadio Oropesa, de Batabanó; Dr. Raúl Delgado; Justo E. Lara, miembro del Ejecutivo provincial; José R. del Cueto; José Aparicio García, y Nicolás Inchaurtieta, consejeros provinciales; Ismael M. Pintado; Miguel Albarrán y otras personas.

Presidió el acto el doctor Enríquez, produciéndose la asamblea en contra del señor Ochoa.

Después se celebró un almuerzo a invitación del Sr. Eugenio Rodríguez Cartas, con motivo de próximo viaje al extranjero.

La Asociación de Presidentes de Términos y Alcaldes del Conjunto pide un jefe vinculado a los organismos inferiores y que preste atención a los intereses conjuntistas de la Provincia, según reza la moción aprobada.

PALACIO

Sebastián Repilado

Con el Presidente se entrevistó sobre política del partido Nacionalista y sus futuras orientaciones el señor Sebastián Repilado, Tesorero del Ayuntamiento de la Habana.

Miguel A. Calzadilla

El jefe del CND en Cienfuegos señor Miguel A. Calzadilla manifestó en Palacio a los repórters que no es cierta la noticia publicada por algunos periódicos respecto a que los cenedistas se estén dando de baja en Cumanayagua, Manicaragua y Barajagua.

Los Veteranos de la Independencia

A propósito de la concentración de los veteranos de la independencia en la provincia de Santa Clara que tendrá efecto el diez de Octubre, fecha de la Patria, se entrevistó con el Jefe del Estado el coronel Guillermo Scheweyer.

Visitas

Visitaron ayer al Presidente los congresistas Calvo Tarafa Aurelio y Santiago Verdeja, senadores y Lucas Cambó, Rodríguez Benavides y Mariano Lora, representantes.

Invitado el Presidente

Por el coronel Guillermo Schweyer, que estuvo ayer en Palacio, ha sido invitado el Presidente a concurrir a la inauguración de la casa social de los veteranos de la Ciudad de Cárdenas.

El señor Scheweyer solicitó del Jefe del Estado que los sobrantes del crédito para los festejos del natalicio del Generalísimo Máximo Gómez se ingresen en el fondo de Beneficencia de los Veteranos.

Pro-Vertientes

El Presidente recibirá hoy a una comisión de vecinos del poblado de Vertientes compuesta por los señores Ernesto Rosell, Aurelio Alvarez, José Cardoso, José Tomás Rivas, Calixto Reyes, Domingo García y Venancio Revuelta.

Los comisionados solicitaran del Gobierno, por conducto del Jefe del Estado, auxilios económicos para Vertientes, en cuyo poblado un voraz incendio destruyó 57 casas; de ellas 22 de establecimientos comerciales.

El senador Rosell estima las pérdidas en unos 300 mil pesos.

Un Comité

Se informó por algunos políticos que acudieron a Palacio, que en los primeros días de Octubre quedará constituído en Camagüey el Comité Provincial del Partido Republicano Democrático, acto al que concurrirán los líders Pelayo Cuervo, Miguel Coyula y Gustavo Cuervo Rubio.

La Ley Electoral

Manifestó el senador Justo Luis del Pozo que la cédula electoral para los comicios próximos llevará la fotografía del elector.

La Comisión que ha dictaminado el proyecto de Código Electoral mantiene la reorganización voluntaria de los partidos políticos.

Antonio Fuentes

El doctor Antonio Fuentes, secretario de la representación por las Villas Dra. María A. Quintana, dijo haber recibido un cablegrama de la aludida coggresista en el que le participa que el día 25, después de visitar la ciudad de Londres, saldrá para la Habana.

Despachando

Con el Presidente despacharon ayer asuntos de sus Departamentos los Secretarios de Hacienda y de la Presidencia.

Escuela de Comercio de Cienfuegos

Para interesarse por la situación de fondos en favor de la Escuela de Comercio de Cienfuegos, se entrevistaron con el Presidente los señores Carlos Font, Silva, Ferrer y otros representativos de la Perla del Sur.

El Congresista Mariano Lora

Departiendo con los repórters en Palacio el congresista cienfueguero Mariano Lora dijo:

«Como ponente de la Comisión del Petróleo estimo que el dictamen acerca de la legislación petrolera tiene que hacerse de manera juiciosa, para lo cual se necesita suficiente estudio».

«Es una legislación que abarcara muchos detalles que hasta ahora no han sido tomados en cuenta, pero que positivamente resolverán de una vez este problema.

Solicitan que el gobierno coadyuve a obtener la legislación de radio

Visitaron ayer al Presidente los señores Sidney Rithschild, José Rozas y T. Miranda.

Los expresados señores dijeron que habían tratado con el Presidente de la necesidad de que sea aprobado el proyecto del Senador Albanés, que comprende la Legislación de Radio para este país. Estiman dichos señores que en fecha próxima se celebrará en esta Capital la Convención Inter-americana de Radio y que se podría dar el caso de que llegara ese día y Cuba no tuviera Legislación de Radio, por la cual regirse, ya que todas las Repúblicas que envíen sus representantes tienen legislación adecuada. La intención es que Cuba sea sede de las Convenciones de Radio que han de celebrarse posteriormente, causa poderosa para que el Congreso y el Gobierno se apresuren a promulgar la Ley que ellos han venido a solicitar. Terminada la entrevista dijeron que habían salido satisfechos de las promesas hechas por el Presidente.

Portuondo Domenech, a Oriente

El Secretario del Trabajo, doctor Portuondo Domenech, embarca para Santiago de Cuba al objeto —según nos informa— de escoger en aquella ciudad el terreno en que serán edificadas diez casas para obreros y estudiar la edificación de una creche de Maternidad Obrera, al lado del edificio que ocupa el Gobierno Provincial de Oriente.

Las Audiencias para hoy

Por la Secretaría de la Presidencia se hizo entrega a los repórters de la siguiente lista de personas que tienen audiencia en el día de hoy con el Presidente de la República.

Senador Santiago Verdeja y señores Ferrer Morejón, Alcalde de Sancti Spíritus y dos comisionados más. Juan Cabrera; Ernesto Rosell y representación congresional de Camagüey. Gobernador Pérez Lara y cuatro miembros de la Comisión de Vertientes. Representante Joaquín Pedraza y Rogelio Santamaría, Leopoldo Figueroa y otros miembros de la provincial de Santa Clara del PUN. Ramiro Guerra; Enriqueta Rodríguez; Nona Legerff y Rafael Perea.

De política menuda

Unas frases de Agustín Acosta

El senador, doctor Agustín Acosta nos reiteró ayer que el jefe del nacionalismo coronel Mendieta viene enfermo desde hace días, aquejado de molesta dolencia.

Agustín Acosta—vocero autorizado del ex-Presidente—nos afirmó que si en los días finales del mes si se encuentra ya restablecido el jefe del nacionalismo, irá a la concentración de su Partido en la ciudad de Bayamo. Tal es su deseo.

Las respuestas del senador nacionalista nos fueron dadas en los pasillos de Palacio.

Cuando se retiraba de allí el senador Acosta hubo de expresarnos sus seguridades sobre la que él considera cada día más fuerte candidatura presidencial del coronel Mendieta.

A juicio del Senador, el coronel Mendieta es el candidato seguro de su Partido y de cualquier coalición o conjunción de fuerzas políticas futuras.

—Estoy viendo a Mendieta otra vez en Palacio, dentro de un par de años,—dijo el poeta de «Los Camellos Distantes».

El UDR en Matanzas

El doctor Críspulo Solaún, nos invitó ayer para concurrir a la constitución del Comité gestor provincial del PDR en la ciudad de Matanzas.

El acto será el domingo, y a él asistirán algunos de los elementos más significados que intervienen en la organización de ese Partido, como los señores Miguel Coyula, Gustavo Cuervo Rubio, Pelayo Cuervo Navarro, Francisco Plá, doctor Manuel Borbolla, Raúl Menocal y otros.

¿TRASTORNOS ESTOMACALES?
Terminelos con BISMA-REX.
Bisma-Rex es distinto a todos los productos que Vd. haya probado... Bisma-Rex positivamente evita los indigestiones y elimina los gases estomacales.
No se arriesgue... obtenga el legítimo BISMA-REX, el polvo antiácido de acción cuádruple y de efectividad garantizada.
Cómprelo hoy, pero exija el legítimo. Un frasco de 50 dosis por 59 centavos.
PRODUCTOS Rexall GARANTIA ABSOLUTA
De venta en las farmacias del letrero — Rexall

M.E.C.D. 2016

"YO PUEDO ASEGURAR AL TRIBUNAL QUE EL CASO DE ANDREA BARRIOS ES UN CRIMEN". DR. CASTELLANOS

Y DESPUES AGREGO: "LA MATO EL DUEÑO DEL SACO OCUPADO, DEL QUE SE QUITO UN BOTON"

Sostiene Israel Castellanos la tesis de que Andrea fué sujetada por manos femeninas para que no cayera al suelo. La mataron sentada y después la transportaron a la cama

No por esperado dejó de ser sensacional el informe que el Dr. Israel Castellanos, Director del Gabinete Nacional de Identificación y Jefe Técnico del Buró de Homicidios de la Policía Secreta, rindió al tribunal en la tarde de ayer durante el juicio oral por la muerte de Andrea Barrios. Y decimos no por esperado, porque ya se sabía lo que el ilustre criminólogo y consagrador investigador había de manifestar ante los distintos miembros de la Sala Tercera de lo Criminal de la Audiencia, doctores Enrique de Almagro, Norberto Bolías y Braulio González Miranda: lo que es, que se trata de un homicidio.

Pero el Dr. Castellanos fué más allá, dado que terminó su informe diciendo enfáticamente:

«Yo puedo afirmar al Tribunal que Andrea Barrios fué matada, que se trata de un crimen y que el autor del saco de crash ocupado y del que le fué arrancado un botón, no aprendido, y que manos femeninas lo sujetaron para impedir que cayera al suelo». El dueño de ese saco, la obra en la causa como pieza de convicción es el procesado Fidel Pinso Caíñas, y las manos femeninas se suponen sean de su esposa la Sra. Olga Galiana Salazar, y el doctor Castellanos afirmó también que Andrea Barrios fué agredida estando sentada y transportada a la cama donde apareció su cadáver, y con todo cuidado colocada allí para simularse un suicidio.

Pero no adelantemos lo que dijo el Dr. Castellanos, sin dar antes una impresión general de la décima sesión de tan resonante juicio oral, pues los preludios fueron normales, en el sentido de que no hubo la efervescencia de los días anteriores, pues el público pudo penetrar a la Sala con más regularidad que en otras ocasiones y pudo colocarse con comodidad, al igual que los estudiantes de derecho que concurren al juicio para estudiar objetivamente e irse adiestrando en las lides de la profesión. Lo mismo ocurrió con los invitados que asisten como espectadores, siendo de notar que asistieron varios miembros de la Junta de Gobierno del Colegio, entre ellos el Tesorero Dr. Raúl López Ibáñez. Ese orden para penetrar a la Sala se debió a las medidas adoptadas por el Presidente Dr. Almagro, que fueron cumplidas por los alguaciles señores Valdés y Reyes por el empleado del salón de Abogados Sr. Cristóbal Collada y por las cuatro parejas de policías que desde hace días prestan servicios allí, por disposición de la Jefatura de la Policía Nacional. Pero si hubo normalidad en cuanto al público podemos decir que no la hubo durante la sesión, ya que antes de entrarse en el interrogatorio de los peritos químicos Dres. Israel Castellanos, Rafael Plasencia y Francisco Trelles, se suscitaron no menos de tres debates, más que incidentes propiamente dichos, por el ruego del Dr. Israel Soto Barroso, defensor de Otilia Alvarado, de que se admitiera también como tal perito químico al Dr. Esteban Valdés Castillo, propuesto por él y admitido por la Sala; pero quedó perfectamente probado que el Dr. Valdés Castillo no había terminado su misión ya que sólo para cumplirla en la prueba pericial médica, terminada el miércoles, y que la propuesta del letrado era en relación con esta última prueba; pero el defensor de la Sra. Alvarado hizo que constara en acta su protesta y que se expusiera la misma que la prueba suya era en relación a determinado informe existente en las fojas del sumario y a su juicio era tal química, apartándose que si estaba mal admitida por la Sala culpa no era de él, por lo que debía practicarse. También, cuando fueron llamados los peritos, que además de los tres ya citados, lo era el Dr. Gabriel Vega, laboratorista del Gabinete Nacional de Identificación, el tribunal acordó rechazarlo, por no ser el aludido tal perito ni por título alguno que lo acredite así. Además, cuando ya se iba a suspender la prueba pericial química, por ruego de los Sres. Pedro León Blanco y José Maidagan, propuestos por la defensas, el primero por el doctor Jesús A. Portocarrero, que abogó por el Dr. Alonso Caíñas, las defensas renunciaron a aquéllos, desistiendo el letrado que lo hacían en obsequio a la solución de todo proceso y a su deseo de terminar lo antes posible.

Otro debate curioso fué la petición del Dr. Portocarrero de que los peritos médicos que ya habían informado al tribunal fueron retirados del mismo estimando que no debían presenciar la prueba química que se iba a practicar; se refería el letrado, sin duda alguna, al Dr. Manuel Bacallao, que participó en dicha anterior prueba, ya terminada, y que ocupaba un asiento cerca del tribunal; pero el Dr. Almagro resolvió que no practicada la repetida prueba menos no veía inconveniente en que los referidos peritos pudieran presenciar el acto. El Dr. Portocarrero así lo hizo y también lo hizo el doctor Soto Barroso, que continuó en su asiento hasta el resto de la sesión.

Ya hemos dicho que son tres los peritos informantes: los doctores Israel Castellanos, Rafael Plasencia y Francisco Trelles; se comienza por interrogar al primero, el cual comenzó diciendo que él es solamente perito de la Justicia y que ha de decir toda la verdad como lo han demostrado sus pruebas científicas, que determinan, de modo absoluto, que Andrea Barrios no se suicidó, sino que la mataron. Y agrega que hasta ahora sólo se han dicho palabras y palabras, pero que él tras pruebas y más pruebas y las reacciones que han dado sus aparatos que revelan la certeza de lo ocurrido, añadiendo que lo que digan los laboratorios hay que saber sostenerlo ante los Tribunales.

Pasa, siempre a preguntas del Fiscal doctor Armando Barrientos, y posteriormente del acusador doctor Joaquín Velasco, a hablar de las placas de parafina aplicadas a las manos de la joven, pero es interrumpido por el defensor doctor Portocarrero, quien protesta de que esa prueba se haya llevado a cabo por una sola persona y precisamente por el señor Gabriel Vega, que no es perito, aparte de que la Ley de Enjuiciamiento Criminal dispone que esas pruebas se lleven a cabo por no menos de dos peritos. El Presidente del Tribunal dispone que el Secretario señor Amohedo haga constar en acta la protesta del letrado. No termina este debate sin la intervención del Fiscal doctor Barrientos, el cual hace presente que los letrados de la defensa aceptaron como buena la prueba de la parafina, en su forma de realizarla y que no procede ahora que la rechacen.

El doctor Soto Barroso se adhiere a la protesta.

Continúa el doctor Castellanos y dice que las placas de parafina son muy fáciles de aplicar no siendo necesario para ello utilizar un graduado químico, pues, además, son limpias como el agua cristalina. Dos de esas placas, afirma el doctor Castellanos, dieron positivo de productos nitrados en ambas caras palmares de Andrea Barrios, evidencia de que se trata de un caso típico de defensa por instinto de conservación.

Y sigue diciendo que aunque las manchas de pólvora en la piel se laven, quedan incrustados los granos en los tejidos y esto no se escapará a la parafina, que materialmente los apresa; y hace la diferencia perfectamente entre los productos nitrados que deja un revólver calibre 32 y los de una escopeta de salón, que son completamente distintos.

Pasa a relatar las investigaciones en la casa del hecho, Jovellar 57; allí no vió sangre humana a simple vista, pero sí surgió al someter las paredes y pisos a las reacciones químicas; pudo captarlas en el segundo cuarto de la casa,—donde dormían los esposos acusados—, en el que una mano femenina ensangrentada posó uno de sus dedos, aunque desde luego es del todo difícil comprobar a qué persona pertenece, ya que la impresión fué muy débil. También captó huellas, vestigios y residuos de sangre humana en los pisos de mosaico, especialmente en las junturas de los mismos del cuarto de Andrea, el último de la casa, y del ya dicho segundo, si bien el leve rastro no era continuado, sino intermitente. Igualmente en la sifa del fregadero.

Como el doctor Castellanos dijera que se había constituído en la casa sin mandamiento del Juez, el doctor Portocarrero llama la atención del tribunal y pide que se haga constar el detalle en acta, como se hace. Pero el perito sigue imperturbable y afirma que con la poca sangre que tenía de Andrea Barrios, obtenida de las ropas y del vestido que afirma fué manchado de sangre y lavado, pudo llegar a la individualización de la sangre de la víctima, esto es, comprobar que la sangre de la pared ya dicha y la de la sifa del fregadero del patio de Jovellar 37, eran de la joven, lo que evidenció más su aserto del crimen realizado.

El doctor Castellanos pide que si el tribunal quiere convencerse, él puede repetir la prueba del vestido ante los Magistrados; tras de no corta deliberación el tribunal resuelve no acceder por no estimarlo necesario.

Hace constar el informante un importante detalle, y es el de que el fregadero a que ha hecho mención estaba distante del cuarto de Andrea, donde apareció ella muerta, y, sin embargo, muy cerca de la habitación ocupada por el matrimonio, o sea la segunda; refiere lo que desde el punto de vista científico significa esta clase de pruebas, los métodos a seguir, de los cuales él tiene el suyo propio y él es el único que lo ha implantado en Cuba y el éxito que siempre se obtiene para determinar el positivo de sangre humana, como en la casa Jovellar 57; habla también de que pudo captar una mancha de sangre humana en un pantalón de crash blanco del procesado Alonso Caíñas, ocupado como pieza de convicción, pantalón que corresponde al saco, también de crash blanco, ocupado como tal pieza, en el que se pudo apreciar huellas de pólvora, siendo ambas piezas de la propiedad del doctor Alonso Caíñas.

Todo esto y otras investigaciones científicas más, lo llevan a la certidumbre de que se trata de un crimen, y de que el autor lo fue el dueño del referido flus, de cuyo saco fué arrancado, violentamente, un botón; de que una mujer impidió que Andrea Barrios cayera al suelo al recibir el proyectil que la privó de la existencia estando sentada, y de que fué colocada en la cama cuidadosamente, ya que, como dijo en la sesión anterior compareciendo como perito médico, la sábana de la cama de Andrea no tenía arruga alguna como la hace forzosamente la persona que se acuesta y se revuelve acomodándose en el lecho: también le hacen afirmar que la joven, por instinto de conservación puso sus dos manos ante el arma homicida.

Después, el doctor Castellanos pasa a ser preguntado por el doctor Portocarrero, defensor del doctor Alonso Caíñas; el letrado trata de desvirtuar las acusaciones que se derivan de las pruebas científicas del informante, pero éste contesta con mesura, aseverando el resultado de sus investigaciones. No terminó el doctor Castellanos ayer; hoy continuará contestando a las preguntas del citado doctor Portocarrero y de los defensores doctores Rogelio Sandrino e Israel Soto Barroso.

HAN SIDO FIJADAS LAS FECHAS PARA INAUGURAR VARIAS CONSTRUCCIONES MILITARES

La construcción de caminos requiere métodos

Las declaraciones del coronel Batista a los reporters en Palacio, anteayer, vuelven a revelarle hombre que enfoca con precisión los problemas fundamentales y sus soluciones lógicas.

Nación sin caminos es nación dormida, atada de pies y manos; agricultura estancada, riquezas por explotar, pueblo forzadamente ocioso. El tráfico de productos da vida a quienes los crean y a cuantos los trasiegan. En cambio el aislamiento del productor mantiene a las regiones sin caminos en el estado primitivo del mal vestir, mal comer, incultura y abulia.

Pero la construcción de caminos requiere método. Los que se hacen sin enlaces con las primordiales arterias viales y ferrocarrileras, muy poco remedian la situación de las fincas y poblados por donde cruzan. Más que soluciones agrícolas y manufactureras son itinerarios de paseos.

Negativo resulta el sistema de construcción por tramos. Camino que se comienza sin presupuesto para su terminación total, significa dinero y trabajo perdidos al cabo de poco tiempo: la vegetación lo estropea; y generalmente mientras no se termina en nada remedia las necesidades de la región. El territorio nacional está lleno de caminos comenzados, de puentes descuidados, de vías que fueron transitadas y se hallan en pésimas condiciones.

Pongamos un solo ejemplo: después de largas y laboriosas gestiones, se obtuvo la decisión de construir una carretera de Matanzas a Unión de Reyes. Sólo se completó el tramo de Matanzas a Cidra. Nuevas gestiones dieron por resultado las promesas reiteradas del secretario de Obras Públicas de completar el tramo de Cidra a Unión de Reyes, que beneficiaría una comarca pobre y olvidada, que no pudiendo dedicarse a la caña por las restricciones, se ha dedicado al cultivo del arroz, especialmente en las zonas aledañas a Sabanilla.

Pues bien, lo que se ha decidido es algo que puede considerarse como malos remiendos que en nada remedian la situación: construir dos kilómetros de Cidra a Sabanilla y dos kilómetros de Sabanilla a Unión de Reyes.

Ahora que hay algún dinero para esas imprescindibles necesidades en la provincia de Matanzas, debe terminarse otro tramo completo: el de Cidra a Sabanilla, para sacarla del funesto aislamiento en que vegeta, para proseguir hacia Unión de Reyes y completar el circuito sur de esa provincia.

Esperamos que el señor Secretario de O. P., que tantas pruebas de capacidad y eficiencia ha dado, comprenda la lógica de nuestra exposición y determine el método que le aconsejamos convencidos de que es el mejor y a la larga el más económico y útil.

¡¡Cuidado!! Fíjese Ud.: el nombre BISMÁGEN se escribe seguido; ¡no lo confunda!

¿Está Ud. valiéndose de "lo mejor" para combatir con éxito su enfermedad del ESTOMAGO, afecciones concomitantes al HIGADO y VESICULA, úlcera gástrica o duodenal, COLITIS — Intestinos?

Resultados prodigiosos están obteniéndose con BISMÁGEN aún en casos rebeldes en que DE NADA VALIERON OTROS remedios. Aprovéchese Ud. de este admirable recurso que la Ciencia moderna pone a su disposición: Ensaye con un frasco del *notable patente* Bismágen y bendecirá la hora en que decidió tomarlo

Se hará el censo de los veteranos en plazo inmediato

Inspectores delegados del Servicio Central se harán cargo de realizar esa obra

La Dirección General del Servicio Central de la Secretaría de Hacienda, ha seleccionado un grupo de inspectores, con el fin de salir, dentro de pocos días, por el interior de la República para comprobar el estado de las pensiones de Veteranos. Actuarán dichos funcionarios con el carácter de delegados en las Zonas y Distritos Fiscales de la Isla y están obligados a personarse en los domicilios de los pensionados para llenar un cuestionario, recogiendo la firma del pensionado, tutor o apoderado, huellas dactilográficas y fotografías de tamaño carnet.

Cuando se trate de uno de inválido o imposibilitado, donde quiera que resida se personará el inspector para tomar el correspondiente juramento e identificarlo, justificando a su vez, su imposibilidad de concurrencia al local acostumbrado para cobrar su pensión.

Todos los días los delegados remitirán a la Pagaduría Central de las Clases Pasivas, los expedientes de pensionados, ya listos, y cuando no se pueda obtener toda la documentación necesaria, pondrán una nota explicativa para gestionar, en los días subsiguientes, los datos complementarios de cada expediente.

El vecindario de Vertientes pide auxilio oficial

Urge la reconstrucción de las casas que fueron incendiadas por un demente hace días

Una comisión de los elementos más representativos de Vertientes ha visitado nuestra redacción pidiéndonos cooperemos en sus gestiones para que el Gobierno ayude a la reconstrucción del sector de ese pueblo recientemente destruído por el fuego.

Preside la comisión el Sr. Jose Cardoso, y la completan los señores José Tomás Rivas, Domingo Garcia, Venancio Revuelta, Dosendo Arteaga y el Dr. Calixto Reyes, uniéndoseles en esta ciudad el Sr. Aurelio Alvarez, Presidente de la Asamblea No. 1 de los Colonos de Cuba. Acompañados de los congresistas camagüeyanos visitarán al Sr. Presidente de la República y a otras personalidades gubernamentales, en demanda de auxilio para que sea posible reconstruir con gran rapidez la parte de Vertientes que la mano incendiaria de un demente convirtió en pavesas.

Provisionalmente, y gracias a la buena voluntad de los vecinos cuyas casas no sufrieron daños, se han instalado los que de pronto se vieron privados de las suyas. Urge que el Gobierno colabore con ellos en la reconstrucción de los edificios, para que el pueblo entero recobre su ritmo vital, y la colectiva desgracia sea aminorada.

En Octubre será el ingreso en la Esc. de Pedagogía

Los exámenes están señalados para el día 6 de ese mes. Voto particular del Rector Cadenas

Hoy se reunirá el Consejo Económico Universitario con objeto de tratar de los distintos asuntos de su competencia que se encuentran pendientes de su aprobación, entre ellos la celebración de varias subastas.

La impresión existente es que dicho organismo también habrá de recesar después de esa reunión hasta el mes de octubre, como lo ha hecho el Consejo Supremo de la Universidad.

Los exámenes de ingreso en la Escuela de Pedagogía

Los exámenes de ingreso en la escuela de Pedagogía han sido señalados para el día seis de octubre, a las ocho de la mañana.

El nuevo edificio para la citada escuela universitaria ya se encuentra terminado, y el próximo lunes, precisamente, se ha de comenzar el traslado de los muebles para el mismo.

El voto particular del ingeniero Cadenas

El ingeniero José Manuel Cadenas, Rector de la Universidad, dió ayer para la publicidad el voto particular con el que dejó constancia del criterio que sostuvo en el Consejo Universitario en ocasión de tratarse de la reorganización del personal facultativo.

Votó en contra del acuerdo adoptado de reconocer derecho a ascender a titulares a los profesores auxiliares que ingresaron, por oposición, como adjuntos y, en general, de los que se encuentran amparados en las cátedras auxiliares por leyes del Congreso, por las razones que transcribimos a continuación, tomándolas de su propio voto particular:

«1—Porque entiendo, que si bien es cierto que el artículo 88 de los Estatutos establece que formarán parte de la carrera profesoral todos los profesores que tienen a su cargo la función docente de la Universidad; y que el artículo 99 de los Estatutos, que es el que regula los ascensos en la carrera profesoral, dispone que al vacar una plaza de profesor titular, sea cubierta por ascenso del catedrático auxiliar correspondiente, no es menos cierto que el párrafo segundo del propio artículo 99 excluye, de una manera expresa, clara y precisa a los actuales profesores auxiliares de los beneficios concedidos por el párrafo anterior.

2—Porque a mayor abundamiento, la sexta disposición transitoria de la Ley Docente, la primera de las disposiciones generales de los Estatutos que lo reproduce, así como el artículo 101 de los propios Estatutos, establecen en una forma clara y terminante que las cátedras que vacaren y las de nueva creación «se cubrirán mediante las pruebas de capacidad científica y pedagógica que determinan los Estatutos, o sea, por el procedimiento del concurso u oposición.

En consecuencia, estimo que el acuerdo del Consejo, tal y como ha sido tomado, infringe el párrafo segundo del Artículo 99 de los Estatutos, la sexta disposición transitoria de la Ley Docente, la primera disposición general y el artículo 101 de los estatutos.

(Fdo.) [illegible] Cadenas, Rector

Septiembre 15 de [illegible]

Se celebró ayer un bello acto en honor de México

Fué organizado por la Liga Panamericana de Mujeres. Se exaltó a la nación hermana

La Liga Panamericana de Mujeres, prestigiosa institución internacional que desde su fundación viene dando muestras del más alto espíritu de confraternidad intelectual y social entre las hermanas del Continente, celebró ayer una sesión dedicada a México, con motivo de la fecha de su Independencia.

En el Hotel Nacional, alrededor de una mesa doblemente florida, tomaron asiento más de cuarenta damas que, con incesante animación, departieron sobre variados tópicos inherentes a las finalidades de la Liga.

Presidió Candita Gómez Calás de Bandujo, a cuya derecha fué situada Xochil González de Guerrero, esposa del 1er. Secretario de la Embajada de México, y a su izquierda María Vianello de Gutiérrez, Vice-Presidenta de la Filial de Cuba. Y entre las asistentes figuraba la Presidenta del Lyceum de Cienfuegos, Julia Consuegra de Montalvo, que vino expresamente para asistir al acto.

Primeramente hizo uso de la palabra Serafina Rodríguez de Rosado, dando cuenta de los acuerdos de la última junta. Habló después la señorita Cruz Planas, recientemente llegada del Congreso Educacional de México, describiendo las bellezas del país y los detalles interesantes de sus teatros.

La Dra. Beltrán, Profesora de la Escuela Normal, charló con las asistentes sobre temas educacionales y nacionalistas de México. Flora Mora disertó sobre Música y Canto Coral.

Y cerró con broche de oro la Dra. María Gómez Carbonell, leyendo un documentado y sustancioso trabajo histórico sobre México, que termina dirigiéndose a las mujeres de la Liga en tonos de claro cristianismo y de serena democracia.

Por la total concurrencia y las ideas vertidas, puede decirse que fué una fiesta de trascendencia espiritual y cultural.

Despierta interés la labor del Grupo Indice en Matanzas

El Dr. Gaspar Jorge hablará el próximo sábado acerca de la conspiración del año 1844

El ciclo de conferencias de Historia de Cuba proyectado hacia Matanzas, que ha tenido la feliz idea de organizar el «Grupo Indice» de aquella ciudad, continúa despertando creciente interés entre los más sobresalientes y cultos elementos de la Atenas de Cuba.

Le corresponde ocupar el próximo turno en la tribuna de «Indice» a un destacado intelectual cubano: el Dr. Gaspar Jorge, del que sólo podemos decir que sus cualidades están muy por encima de todos los elogios, en este caso inútiles, dada la capacidad que ha demostrado en trabajos que le acreditan, tales como sus conferencias en el «Lyceum» sobre el tabaquero cubano, que ponen de relieve sus profundos conocimientos y su dominio del tema, constituyendo uno de los aportes más valiosos a los estudios caracterológicos e históricos de nuestra República, y su brillante pieza oratoria pronunciada en el teatro «Nacional» el 7 de diciembre último, en la velada organizada por el Alcalde de la Habana, Dr. Beruff Mendieta.

También ha dado brillantes pruebas de sus quilates intelectuales en la labor desarrollada en el «Ateneo» de Santa Clara; «Más Luz», de Santiago de las Vegas, y en el «Instituto del Aire», al igual que su valiosa cooperación en las revistas «Lyceum», «Bimestre Cubano» y otras muchas.

El trabajo que ofrecerá el doctor Jorge en el Aula Magna del Instituto de Segunda Enseñanza de Matanzas el próximo sábado, versará sobre la Conspiración de 1844, tema de gran trascendencia histórica, que sabrá analizar sagazmente esta destacada representación de la juventud intelectual cubana, y que no sólo presumimos, sino aseguramos, ha de ser un éxito más que sumará a los muchos ya logrados por el «Grupo Indice» de Matanzas.

A NUESTROS SUSCRIPTORES

Con conocimiento la Administración del DIARIO DE LA MARINA de que algunos individuos están sorprendiendo la buena fe de los señores suscriptores al efectuar cobros de suscripciones sin presentar el correspondiente recibo oficial de la Empresa hace constar por la presente que la previa presentación del mismo es requisito indispensable que garantiza la legitimidad del pago.

Asimismo, la Empresa del DIARIO agradecerá que, en caso de cualquier duda, el suscriptor la aclare antes de pagar, llamando a nuestros teléfonos M-7911, M-7912 y M-7913, que están a su disposición para ello.

INVITA EL JEFE DEL EJERCITO A LOS JEFES Y ALISTADOS DE LOS 8 REGIMIENTOS CUBANOS

Visitarán las obras que están haciéndose en diversos sectores y por la noche les ofrecerá un gran banquete en el Círculo Militar. Mañana llegarán los invitados

El coronel Batista, deseoso de que comiencen a inaugurar los edificios, muchos de ellos ya casi construídos, que se están fabricando bajo la mirada del Ejército, ha señalado para el día 21 del actual la inauguración oficial del que ocupará el Servicio de Inteligencia Militar, enclavado en la carretera de Columbia, cercano al Hospital General del Ejército.

Y, también en este mes, se hará lo mismo con el bello palacio del Consejo Corporativo de Educación, Sanidad y Beneficencia, lugar en donde se instalarán después las oficinas de dicho Consejo, que actualmente funciona en Reina 96.

En el mes de octubre próximo, sin que se haya señalado aun la fecha, tendrá efecto otra inauguración. Nos referimos a la Escuela de Aplicación y Perfeccionamiento de los Maestros Rurales Cívico Militares, que se fabrica en terrenos de Doña Juana, en Rancho Boyeros

Y por último, en el mes de noviembre, tendrá efecto con todas las solemnidades del caso, a presencia de las más altas autoridades de la nación, la inauguración del hermoso recinto del Instituto Cívico Militar, en la villa de Ceiba del Agua y en el propio mes, pero en la provincia de Santa Clara, la inauguración del campo de aviación de Yaguajay y la colocación de la primera piedra de la Escuela Vocacional en la capital de la citada provincia.

Representaciones de oficiales

También nos informó el jefe de los Ayudantes del coronel Batista que este recibirá el domingo una representación de oficiales y alistados de los ocho regimientos con que cuenta la República.

Será este un acto de fraternidad y comprensión.

Para esa fecha, el domingo, se ha redactado el siguiente programa:

A las nueve de la mañana el jefe del Ejército y sus invitados, van a la Escuela de Aplicación para Maestros.

A las once de la mañana visitarán el edificio del Consejo Corporativo de Educación, Sanidad y Beneficencia.

A las tres y media girarán una visita al Instituto Cívico Militar en Ceiba del Agua, donde se ofrecerá un buffet y a las ocho de la noche tendrá efecto un gran banquete de honor en el Círculo Militar y Naval de Columbia.

Se espera que mañana sábado, lleguen a la Habana los oficiales y alistados que han sido invitados a estos actos especialmente por el coronel Batista y con tal motivo, por la noche, se iluminará profusamente el Campamento de Columbia, recinto del Sexto Regimiento.

Inauguración de una carretera

El día dos de octubre tendrá efecto solemnemente la inauguración de la carretera que llega hasta los terrenos del Instituto Cívico Militar, en Ceiba del Agua.

Este camino, perfectamente fabricado, lo fué por el Gobierno Provincial habanero y por iniciativa del Gobernador, coronel Baizán.

La personalidad intelectual del Dr. Méndez Pereira

El domingo ofrecerá su primera conferencia. «Cuba y Panamá ante el Imperialismo» es el título

El doctor Octavio Méndez Pereira nació en Aguadulce (Panamá) en 1887 y se educó en la Escuela Normal de Panamá. Graduado de la Universidad de Chile, ha sido profesor de español del Instituto Nacional y Subsecretario de Instrucción Pública de su país. Fué también Rector del Instituto Nacional por quince años; y ocupa actualmente el cargo de Rector de la Universidad de Panamá, para el que fué designado en 1935. Fué Ministro en Chile, Francia y la Gran Bretaña, así como Delegado de Panamá a la Liga de las Naciones y a la conferencia Internacional del Trabajo. Es Doctor «honoris causa» de la Universidad de San Marcos de Lima y de la de Panamá. Diplomado de la Universidad de Londres. Es autor de numerosos libros, entre los que se destacan la «Historia de la Instrucción Pública en Panamá»; «Cervantes y el Quijote apócrifo»; «Parnaso Panameño»; «Dante»; «Historia de la Literatura Española»; y «Leonardo de Vinci».

Es panamericanista, rompiendo con la tradición política de quienes han luchado, incondicionalmente, contra la influencia de los Estados Unidos de Norte América. Pero determinando en actitud altiva de hispano-americano, desea relaciones fraternales entre el Norte y el Sur; y en acomodo creciente entre los intereses de ambas lenguas. Pretende obtener la comprensión de los nor teamericanos de que una alianza de igual a igual entre ellos y nosotros, nos conducirá a un propósito de cultura superior y de respeto a los derechos humanos.

Su vida es un ejemplo para la juventud que orienta desde la cátedra universitaria y desde la tribuna periodística. Todo cuanto es en él idea, se torna en imagen; todo cuanto es visión imaginativa en su alma, es móvil rápido y seguro de la conducta que le mueve a la conferencia, al periodismo, a la cátedra.

Ha recorrido todas las esferas del saber, del análisis, de la conciencia. De otra suerte no habría cristalizado tal obra, ni alcanzado el renombre que tiene, ni elevado el ideal de sus deseos a la trascendencia literaria que ameritan sus obras. Pero, a más de todo ello, el medio le retribuye con admiración, con aplauso continuo, su esfuerzo de artista, de educador, de pensador. Se le ha condecorado en los centros académicos más prestigiados de Europa y de América.

Tal es, a grandes rasgos, la figura del hombre ilustre que llega a Cuba, invitado por la Institución Hispanocubana de Cultura, para pronunciar un ciclo de conferencias sobre diversos temas; que habrán de merecer sin duda, el más férvido aplauso de los asociados de dicha Institución.

La primera conferencia tendrá efecto el domingo 19, a las 10 a. m., en el teatro Encanto, con el tema: «Cuba y Panamá ante el Imperialismo».

EL RECIBO DIPLOMATICO DE AYER

El secretario de Estado, doctor Juan J. Remos, recibió ayer—jueves diplomático—la visita del ministro de la República del Uruguay, doctor Mateo Márquez Castro; el de Chile, señor Emilio Edwards Bello, y el del Paraguay, señor Jover Peralta.

Se confirma que Valencia liberó al cubano Godoy

Los hermanos López Faci están bien de salud en la capital de la Montaña

El encargado de Negocios de Cuba en Madrid, doctor Ramón Estalella, ha rendido un nuevo informe a la Cancillería, que acusa, una vez más, el grado de interés que nuestros representantes diplomáticos y consulares en España se han tomado, desde el inicio de la guerra civil, por todo lo referente a los cubanos allí radicados y sus intereses.

Señala el doctor Estalella que, de conformidad con lo que anunciara por cable hace días, ya está en disfrute de libertad absoluta el ciudadano cubano Eduardo Hospiciano Godoy, que estuvo preso en la cárcel de Valencia algún tiempo.

Otro informe de interés recibido ayer en la Secretaría de Estado, es el rendido por el cónsul de Cuba en Santander, señor Juan Gastón Fernández, en el sentido de que los hermanos López Faci se encuentran bien y en libertad.

Por su parte, el señor Eduardo Alvarez, cónsul en la Coruña, comunicó que Manuel Grande Martín ha sido reclamado para el servicio militar, y que no se ha autorizado la salida de Miguel Grande Martín por estar comprendido dentro de la edad militar.

El vicecónsul de Cuba en Valencia comunicó que Emilio Lorenzo Rodríguez, ya documentado, embarcará en la próxima expedición. Agrega que Luis Pérez y familia embarcarán el día 18, vía Barcelona.

El señor Luis Bas Molina, cónsul en Vigo, informó que el asunto de Ricardo Martínez Balado quedó resuelto el día 15, y que solicitaba el interesado, de sus familiares, el pago de su pasaje a la Habana y además el envío de treinta pesos para los gastos de viaje y estancia. Agrega que gestiona el embarque de Higinio Rey Louzao.

OBRAS PUBLICAS ADQUIRIRA CARBON SIN EL REQUISITO DE SUBASTA

Por decreto presidencial, a propuesta del secretario de Obras Públicas, se autoriza a éste para que adquiera, sin el requisito de subasta, el carbón mineral que requiere dicha Secretaría durante el año fiscal de 1937-1938, cerciorándose en cada caso, de los precios corrientes que rijan en el mercado.

El consumo de ese material por Obras Públicas importa más de 50 mil pesos anuales.

RECEPCION EN HONOR DE LA SEÑORITA ROSARIO DE BLANCK

El embajador de Cuba en Washington, doctor Pedro Martínez Fraga, ha informado a la Secretaría de Estado sobre la recepción ofrecida en honor de la señorita Rosario de Blanck, reina del Tabaco, en la Embajada en Washington, enviando al mismo tiempo numerosos recortes de la prensa de aquella capital, alusivas al mencionado acto.

ROBERT TAYLOR EL ARTISTA FAVORITO, APARECERA EN NUEVA POSE POR ULTIMA VEZ EL PROXIMO SABADO EN AVANCE

M.E.C.D. 2016

DIARIO DE LA MARINA

(S. A.)
FUNDADO EN 1832.
(Dirigido hasta 1919 por D. Nicolás Rivero y Muñiz)
DIRECTOR: Dr. JOSE I. RIVERO
ADMINISTRADOR: D. CELSO GONZALEZ
Domicilio Social: PASEO DE MARTI, número 103
Joshua B. Powers, Ins. 220St. 42nd. St. New York City

Editado por la Cía. DIARIO DE LA MARINA, (S. A.), cuyo programa consiste en la defensa de los intereses generales y permanentes de la Nación cubana de los especiales de la Colonia Española establecida en la misma y de la unión y armonía entre los diversos elementos que conviven en el país». Art. 1o de los Estatutos.

TELEFONOS DEL DIARIO

Dirección	M-2856
Administración	M-7911
Suscripciones	M-7911
Quejas	M-7911
Clasificados	M-7915
Jefe Redacción	M-1287
Redacción	M-7913
Sports	M-7912
Ag. Guanabacoa	XO-1584

PRECIOS DE SUSCRIPCION	Territorio Nacional	Extranjero	Países Fuera del Convenio Postal
Año	$ 13.50	$ 17.00	$ 20.00
Semestre	7.00	9.00	11.00
Trimestre	3.75	5.00	6.00
Mes	1.30	—	—
Dominical Semestre	—	5.00	7.00

EDITORIALES

La Sanidad dentro de las escuelas públicas

Los lugares en donde más asentadamente radican y con mayor facilidad se extienden las enfermedades contagiosas, son aquellos en que, como en las escuelas públicas, más numerosamente se acumulan y se apiñan los niños. Estos, por la pobreza en que viven, por las malas y antihigiénicas condiciones de la vivienda en que generalmente residen y por la escasez y flojedad nutritiva, de sus alimentos, son más propicios a los gérmenes, y a los microbios de dichas enfermedades.

Es, por lo tanto, en ellas donde más cuidadosa y eficazmente debe atacarlas la Sanidad. Se ha de exigir primeramente que los edificios elegidos para escuelas públicas y que no puedan reunir la mayor parte de las veces los requisitos que exige la pedagogía por no estar construídos para ese fin, tengan al menos, las condiciones que exige la higiene. Ha de ejercer la Sanidad en las escuelas públicas una vigilancia y una inspección especiales, más asiduas, más esmeradas y más escrupulosas que las que mantiene en las casas particulares. No ha de permitir, de ningún modo, que haya en ellas el más mínimo foco de infección ni la más leve conculcación de las ordenanzas y disposiciones sanitarias. Nada en ellas que indique desaseo y desidia. Nada que sea indicio de insalubridad.

La Pedagogía señala con nimiedad de detalles, todo aquello que ha de contribuir a preservar al niño del raquitismo, de la desviación de la espina dorsal, de graves defectos ópticos y de cualquier clase de contagio. Concreta hasta el modo con que ha de sentarse en el pupitre, la separación que ha de haber de uno a otro asiento y el lugar por donde ha de entrar la luz. La Sanidad ha de hacer que se cumplan cuidadosamente esas prescripciones.

Pero aún no basta con eso. Se necesita, además, que la Sanidad vaya dentro de las mismas escuelas públicas a combatir directa y establemente en los niños, todos los gérmenes contagiosos que a ellas lleven con gravísimo detrimento de la salud pública. Por eso elogiamos sin regateo el nuevo servicio que para dichas escuelas, acaba de organizar el doctor Aníbal Herrera y Franchi, director del Departamento de Sanidad Escolar. Además de la misión correspondiente que cumplan los médicos inspectores del departamento, recorrerán las escuelas grupos de galenos especiales que examinarán a los alumnos para averiguar si padecen alguna enfermedad de los ojos, de la garganta y de los oídos, para proceder a su curación, en caso necesario, y para contener cualquier contagio que pudiera desarrollarse. Estos mismos médicos redoblarán su cooperación al Consejo Nacional de Tuberculosis, llevando al Dispensario Provincial todos los casos sospechosos y pronunciarán en las escuelas charlas de divulgación científica sobre las aludidas enfermedades.

Eso es atacar el mal en los focos principales y más sensibles. No es sólo la agrupación del niño escolar la que facilita la propagación de las referidas dolencias. Es, además, la predisposición de su organismo débil y frágil, falto casi de toda defensa natural, al desarrollo de los gérmenes contagiosos. Cuando se hable de la preservación y del resguardo de la salud pública, se ha de distinguir con una especificación objetiva la salud del niño que, como tal, necesita diferentes procedimientos, escrupulosos cuidados y extremada vigilancia. En la escuela es quizás, donde más se fija y determina cuál ha de ser definitivamente durante su vida la naturaleza patológica del niño. De allí depende casi en su mayor parte, el que crezca sano, fuerte, vigoroso, o el que esté triste y fatalmente destinado a la anemia, al raquitismo, a la tuberculosis, a la tracoma, a la presbicia, a la miopía y a otras después incurables enfermedades.

Mucho pueden contribuir a contenerlas y evitarlas las muy acertadas medidas del doctor Aníbal Herrera y Franchi. Para luchar con el enemigo, es necesario buscarlo y enfrentarse con él. Esas cohortes de médicos que penetran en las escuelas públicas, van a luchar frente a frente contra los más terribles enemigos de la salud de los niños.

En torno a la Amnistía

El Senado se halla discutiendo en la actualidad un proyecto de ley de amnistía. Se han producido criterios antagónicos: de una parte, los que desean una amnistía amplia, casi «totalitaria», para decirlo con un término que ahora está de moda; de otra parte, los que propugnan una amnistía cuidadosa, restringida, discreta.

¿Dónde está la razón? Como de costumbre, ni en un extremo ni en el otro, sino en el justo medio. ¿Se ha pulsado el sentir de la opinión pública? Hacemos esta pregunta, porque en problemas de esta naturaleza, la intuición popular suele anotarse aciertos sorprendentes. Si le preguntásemos al hombre de la calle qué clase de amnistía desea, con seguridad que contestaría, en un lenguaje llano, sin artilugios retóricos ni jurídicos, poco más o menos lo siguiente: «quiero una amnistía que abra las puertas de la cárcel o del presidio al delincuente ocasional, al que infringió la moral y la ley en un rapto de ofuscación, no con plena conciencia de lo que hacía; pero no quiero una amnistía que reincorpore a la sociedad a criminales notoriamente peligrosos, a delincuentes recalcitrantes, para quienes el ambiente natural es el del presidio».

Tal es la respuesta exacta. Creemos indispensable una amnistía que cierre de una vez viejas cicatrices en lo social y en lo político, que avente rencores infecundos y prepare el camino para una nueva etapa republicana, presidida por el orden y el respeto a la ley. Pero no podemos transigir con proyectos de amnistía que contengan preceptos o cláusulas «de encargo», es decir, incluídas en el texto de la ley con el único y exclusivo propósito de favorecer a uno o más delincuentes específicos, por el solo hecho de que éstos tengan la fortuna de estar apadrinados por ciertos legisladores que han de votar la ley. Las amnistías son medidas de carácter general que responden a una necesidad pública, a un alto móvil político o social y no es lícito descender en ellas a casos determinados, que no tienen relación de ninguna clase con el propósito de bien colectivo que se persigue. Esos proyectos de amnistía en los que se señala casi con el dedo, por razones de mero favoritismo, a autores de hechos repulsivos, sin conexión alguna con móviles ideológicos, políticos o sociales, son totalmente inadmisibles. Cuando, por cualesquiera motivos, se quiere liberar a un delincuente determinado, se apela al perdón corriente en forma de indulto. El jefe del Ejecutivo tiene, como se sabe, la facultad de perdonar a aquellos condenados en los cuales se advierta un arrepentimiento sincero y un firme propósito de enmienda; para ello está instituído en todos los países el derecho de gracia. Pero la amnistía es cosa bien distinta. La amnistía no sólo perdona al delincuente, sino que borra todas las huellas de su delito, retrotrayendo prácticamente su situación jurídica a una fecha anterior a la comisión del delito. Y por otra parte la amnistía es, por su espíritu, una ley de carácter colectivo, llamada a favorecer a un tipo genérico de transgresores de la ley, no a un tipo específico de ellos. No se dicta una amnistía para que salga de presidio un Fulano de Tal, en cuyo caso concurrieron tales a cuales circunstancias calificadoras; se dicta una amnistía para que se abran las puertas de la cárcel a un grupo determinado de delincuentes, por haber concurrido en todos sus casos una o más circunstancias comunes que aminoran su falta ante la sociedad y que, por ello, mueven al ánimo de ésta hacia la clemencia.

Estamos con aquellos senadores que combaten una amnistía «de manga ancha», que tendría una sola ventaja: economizar en el presupuesto para la manutención de los presos; pero que, en cambio, pondría en libertad a delincuentes vulgares, repulsivos y peligrosos, cuya concurrencia con las personas decentes crearía en la sociedad una justificada situación de alarma.

BURLA BURLANDO

PERIODICOS CALLEJEROS

Cuando por casualidad llega a mis manos alguno de estos periodiquines callejeros, (tiene que ser por casualidad porque yo no me gasto el «kilito» que cuestan) no puedo por menos que murmurar:

—Pero, señor, ¿cómo pueden dar por tan mezquino precio todo este burujón de papel impreso?

Tanto que una vez le pregunté a un vendedor de estos periódicos:

—Pero, chico, ¿a cómo te cuestan a ti estos periódicos para poder venderlos a «kilo»?

—Pues ya usté ve: me dan dos números por un kilo en la administración...

Aquí hay un misterio, me dije. El papel cuesta dinero; el personal de la imprenta cuesta dinero; el de la redacción y administración cuesta dinero; el director que no vive del aire, cuesta dinero... Es verdad que publican algunos anuncios, pagados precisamente por comerciantes burgueses, mas no por eso los «ingresos» del periódico pueden llegar a cubrir los «egresos». En fin, que no comprendo...

Pero un amigo que oía mi soliloquio me interrumpió: —Es porque está usted en el Limbo, don Manuel No solamente pueden vender a centavo esos periódicos, sino que pueden darlos de balde y ganar dinero encima. Lo del «kilito» que cobran no es más que un estímulo para los vendedores...

En efecto, estas publicaciones tienen que vivir merced a alguna subvención cuya procedencia se adivina con sólo desplegar sus páginas. Es de advertir que el número de tales periódicos ha crecido extraordinariamente desde que estalló en España la guerra civil. Casi todos se han puesto al lado de los «rojos». Cada día sale un nuevo campeón de la «causa» moscovita, lo que no nos sorprende, teniendo en cuenta los muchos millones que los mandatarios de Stalin han «recuperado» del Tesoro español.

Mas hemos de declarar, a fuer de imparciales, que los editores de esos periódicos se merecen tales subvenciones por cuantiosas que sean. No se puede trabajar con mayor celo, diligencia y fuerza de voluntad en pro de la causa roja que como ellos lo hacen. Su principal objetivo es, naturalmente, el de mantener la confianza y la alegría en el ánimo de sus lectores. Tras la caída de Bilbao anuncian con trompas y atabales la toma de Brunete. Ahora, después de la rendición de Santander proclaman la conquista de Zaragoza por las huestes de don Inda... Y vamos viviendo y vamos cobrando.

Es verdad que luego llegan ciertas rectificaciones enojosas que comprueban que lo de Brunete y lo de Zaragoza es una filfa, pero esto sólo les sirve a esos periódicos para mantener su tesón y su «ecuanimidad». Lejos de rectificar ellos lo primero que hacen es ponerse a discurrir nuevas derrotas de los «rebeldes» y nuevas victorias de los «leales».

A propósito de estos títulos de «leales» y de «rebeldes» aplicados a los «rojos» y a los «blancos», respectivamente. Ya se ha demostrado hasta la saciedad que los verdaderos leales a su patria son los franquistas, y los verdaderos rebeldes y traidores a su patria son los roji-negros. Pero estas evidencias no pueden ser admitidas por los amigos de Stalin. Les está mandado que sigan en el machito so pena de quedar suprimida la pitanza... ¡Y eso no...!

Tampoco se les puede negar cierta diplomacia maquiavélica y trascendental en sus miras internacionales. Franco no adelantaría un paso si no fuera por la ayuda de los «cien mil» italianos que pelean en España a favor de los fascistas. Estos informes llevan la doble intención de desacreditar a Franco y a su gente, y la de aumentar los recelos con que Inglaterra mira los progresos de Italia. Sería un gran triunfo para ellos el que la Gran Bretaña tomase parte en la pelea.

No es menos digna de admiración la tenacidad con que estos periódicos cumplen sin duda la consigna de achacar a las tropas de Franco todas las derrotas. Es verdad que el gran Caudillo gallaico ha ido ganando de derrota en derrota, las tres cuartas partes del territorio español, mas no por eso se inmutan «ni ceden terreno» las redacciones de esos periódicos. Hay que mantener encendido a toda costa el fuego sagrado de «la idea...»

Bueno, en realidad yo ignoro a cuánto asciende la subvención de que he hablado al principio, pero debe ser cuantiosa a juzgar por los trabajos y los sacrificios que impone. Y digo «sacrificios» porque no es posible negar los que representa la tarea que se han impuesto unos hombres que saben lo que es la probidad y el honor.

Pero lo más sorprendente es que el buen pueblo, a pesar de las repetidas «confirmaciones» de las patrañas que esos periódicos le cuentan, aún continúan gastándose el «kilito»... Es porque primero le han persuadido de que son órganos de la democracia y de la libertad. Con todo, la gente debiera de llamarse a engaño y exigir que le den gratis el periódico... En cuanto al «kilito» de los vendedores, las empresas les podrían resarcir dándoles un sueldo... Para todo alcanzan los millones que apañó el Gobierno de Valencia.

M. ALVAREZ MARRON.

Al Margen de la Historia

LA INFANCIA DE NICOLAS II

Alejandro III era un hombre sin cultura. Orgulloso y torpe, lejos de continuar la obra de su padre, Alejandro II, que murió asesinado precisamente el día en que otorgaba una Constitución al imperio, apenas se vió instalado en el trono secular de los Romanoff, se dispuso a seguir gobernando con el látigo a sus ciento cincuenta millones de vasallos.

Las organizaciones revolucionarias elevaron al emperador un escrito razonado y sensato. ¡Poco pedían en aquel tiempo los patriotas rusos...! Algunas libertades, amparadas por la Carta Fundamental, la Dieta y la suspensión gradual de la servidumbre. Sin embargo, Alejandro III consideró aquel documento como una ofensa a su Imperial Majestad.

Temeroso de que atentaran contra su vida, se refugió en Gatchina. El palacio de Pablo I era una fortaleza en toda la extensión de la palabra. Ocho regimientos de la Guardia custodiaban a la familia imperial. Las consignas eran severísimas. Nadie podía penetrar en el parque de Gatchina sin una autorización especial del emperador.

Allí, en habitaciones estrechas y pobremente amuebladas, vivían los amos de Rusia. Eran tan pequeños los aposentos, que la zarina María Feodorowna, que había encargado un piano de cola, se tuvo que conformar con uno vertical, porque no había habitación suficientemente amplia en todo el palacio para colocar aquel mueble.

Alejandro III se limitó a llevar la pesada carga de la corona, sin entusiasmo de ningún género. Odiaba al pueblo que le hacía trabajar y que, constantemente, elevaba sus manos hacia él en demanda de protección.

Cuando recibía a los ministros, no ocultaba su disgusto. Aquella labor le fatigaba, y sólo cuando le advertían que estaba en peligro el imperio se afanaba medianamente en sus quehaceres habituales.

El zarevitch Nicolás y sus hermanos, los grandes duques Jorge y Miguel, fueron educados en aquel ambiente sombrío. Alejandro III entendía que, para gobernar a Rusia, no era necesaria otra cosa que tener un carácter duro para conservar el principio de autoridad.

Así, el futuro emperador se limitó a tomar unas cuantas lecciones de literatura inglesa y a ejercitarse en el manejo de las armas, pues, según su padre, los Zares de Rusia debían ser soldados antes que nada para que el ejército los conservara en el trono resguardándolos de cualquier sublevación de la plebe.

El pequeño Nicolás sólo escuchaba palabras como éstas:

—Vuestra Alteza Imperial será el amo de Rusia. El destino reserva a Vuestra Alteza una labor difícil. Sois el ungido del Señor. Ciento cincuenta millones de vasallos se arrodillarán ante vos, porque os pertenecen sus vidas y haciendas.

Y, poco a poco, el zarevitch fué comprendiendo su origen divino y el enorme poder que le estaba reservado.

Su hermano Jorge siempre lamentó la fría altivez del zarevitch. Hermético, severo, orgulloso como su padre, jamás dió confianza a nadie, ni a los propios miembros de su familia, a quienes trataba con extremada dureza.

Tuvo que lamentar el gran duque Jorge las brusquedades de su hermano. Durante el célebre viaje al Japón, Nicolás—que se encontraba en completo estado de embriaguez—golpeó brutalmente a Jorge. Como resultado de aquella paliza, el gran duque estuvo muy enfermo, pues se le recrudeció la tuberculosis que ya minaba su organismo. Su padr tuvo que enviarlo a un sanatorio del Cáucaso de donde no volvió a salir.

En el Japón, el zarevitch dió la nota discordante. Al visitar los templos, se burlaba de la imagen sagrada de Buda, y uno de los oficiales nipones, sin medir las consecuencias, le asestó un sablazo en el cráneo, produciéndole una herida gravísima que tardó varios años en sanar.

De regreso a San Petersburgo, los médicos opinaron que tal vez el zarevitch sufriría desarreglos mentales como consecuencia de aquella herida. Esto hizo estremecer al emperador, pues en Rusia, donde el poder reside en un solo hombre, no debía pasar a manos de un loco.

José Sánchez-Arcilla

HOMBRE PRECAVIDO... *Por Roseñada*

—¡Que va! A ese astrólogo lo veo yo de cualquier manera...

BROMAS Y VERAS

NACIONALISMO AUTENTICO

Precisamente se trata de un partido que, por haber gobernado en momentos tan difíciles y por haber caído del Poder arrastrado por sus inexperiencias, tiene que presentarse al cuerpo electoral con algo sólido, bien meditado y factible; y si es posible algo más original que el «Nacionalismo» ultranza (patrimonio de todos los Mesías vacíos de nuestra Política) y el «Anti-imperialismo» que no dice nada a la conciencia nacional cubana, porque ya hemos demostrado muchas veces que no existe, ni abre horizontes de mejoramiento espiritual ni económico, sino acaso todo lo contrario. Y, más aún, si dijéramos que tal inconcreción es impertinente, y una amenaza para nuestra Economía y hasta una valla inexpugnable para llegar al Poder, no andaríamos muy descaminados.

Entre la actitud sensata, ponderadísima, rectificadora y producto de una clara meditación, que hemos observado en algunos hombres como los citados, del Partido Revolucionario («Auténtico») y esa persistencia tan falta de doctrina como sobrada de pasión pequeña en otros, vemos una incongruencia peligrosísima para ese Partido. Ya en trabajos anteriores le hemos saludado como un filtro sanitario de nuestra infecta Política y hasta le hemos enaltecido como grupo capaz de señalar pautas de idealidad y alto sentido ético en nuestra vida pública; pero como la buena intención no basta (ya dice el refrán que «de buenas intenciones está empedrado el Infierno») tenemos que sentirnos alarmados ante el síntoma claro de persistencia en el seno de la agrupación de los «Auténticos», en sus vicios por los que se derrotó a sí misma en el Poder: falta de una ordenación en el sistema; falta de unidad en la idea; falta de comprensión histórica cubana; falta de percepción en lo internacional; y falta de entendimiento y de plan en lo económico.

Creemos hacerle un favor al Partido Revolucionario con estas observaciones, (porque, como dijo, sabiamente Girauqy: «no está el mal en equivocarse, sino en empecinarse en el yerro) pues sería muy peligroso para él ir a unas elecciones con las banderas de su fracaso, «Antiimperialismo» y «Nacionalismo», este del tipo que establece la funesta «Ley del Todos por Ciento» (todos y más que vengan, y no del «Cincuenta por Ciento»); y sería más funesto todavía para el país, que con esas banderolas triunfara un Partido, porque nadie sabe hasta qué pendientes, en lo económico y en lo político, llevarían a la nación tales dictados. Y si precisamente es el «Partido Revolucionario» el que más experiencia tiene de ello, no se explica que los altos mandos consientan la persistencia en el error, publiquen tales trabajos y promuevan la reserva en los espíritus neutrales o indecisos (demitidos en las pugnas electorales democráticas) cuando no la enemiga por espíritu de defensa.

Porque si se figuran, esos espíritus superficiales imbuídos de un patriotismo primario y epidérmico, que con tales promesas de «rebambaramba» nacionalista, van a mover las voluntades de la gran mayoría simple del pueblo, se equivocan, porque los pueblos no son ya tan simples como creemos. Han sufrido mucho y el dolor es sabio y da una erudición extraordinaria. El niño de dos años, que se quema una vez, no vuelve a meter la mano en el fuego.

Hoy, la Política, los idearios, han de revestirse de afirmaciones, y no de negaciones; de planes concretos; de estudios acabados; de pruebas terminantes en que los beneficios se paipen.

Y el «Nacionalismo» del tipo de la Ley del Cincuenta por Ciento (del «Todo por Ciento») que echa a morir a los fundadores de la familia cubana, con sus mujeres e hijos cubanos, y el «Antimperialismo» que no sólo no constituye nada, sino que destruye los únicos cimientos de nuestra riqueza, sin sustituírlos por otros, no son señuelo para el pueblo que ya supo de las consecuencias de esas dos abstracciones sin sentido práctico ni ulterior patriótico.

Y pues estamos en momentos decisivos, como lo son todas las vísperas de las consultas democráticas al pueblo, urge al «Partido Revolucionario» fijar sus posiciones y definir sus proyectos en los Político, en lo Económoco y en lo Social, como cumple a un Partido que aspira a renovar, a revolucionar, a interpretar los afanes de la nación, para que la nación sepa si el ideario del partido coincide con el suyo.

De la cual coincidencia o no, puede surgir el triunfo o la derrota en las mesas electorales. Y como el «Nacionalismo Auténtico» ya fué un fracaso, hace falta algo más auténtico en el Nacionalismo.

Joaquín ARISTIGUETA.

Epistolario de OTEYZA

Sr. William Fernández.
Nueva York.

Muy señor mío:

Ante todo, ¿es usted español...? Se lo pregunto, porque, aun cuando su nombre lo niegue, su apellido lo afirma. Y como su nombre puede no ser más que una traducción, de tantas como al extranjerizarnos tenemos que sufrir los españoles., Claro que, por su apellido, podría usted ser también nativo de cualquiera de los países hispano-americanos. Pero esta distinción en los Estados Unidos no se hace, puesto que allá consideran «spanish» a todo el que habla castellano o algo que se le parezca. Por compatriota, pues, le tomo.

Enorgulleciéndome de ello, conste. Y hasta enorgulleciéndome por duplicado, que no una, sino dos son las acciones realizadas por usted, admirables para mí ambas. La primera merecerá, desde luego, la admiración de todo si mundo. Pero yo admiro todavía más la segunda.

Sí; heroica fué su acción número uno. Pasaba usted por West Side Highway y vió un grupo de gente que se agolpaba alrededor de la boca de un pozo. Inquirió respecto a lo que ocurría, siendo enterado de que seis obreros yacían en el fondo, víctimas de una fuga de gases. Se esperaba a que trajesen máscaras antiasfixiantes para bajar a socorrerlos. Usted pensó que esa espera podía ocasionarles la muerte. Y sin tomar otra precaución que la de contener el resuello, pozo adentro se deslizó.

Esto lo hizo usted, vez tras vez, ¡seis veces! En cada una, arrastraba fuera un hombre. Y así, a la sexta vez, todas las víctimas del accidente quedaron salvadas. Usted entonces, se sacudió los pantalones, que habíansele cubierto de cieno; los contempló entristecido, al comprobar que habíansele desgarrado también, retirándose en seguida, sin más que advertir que, cuando llegasen los que habían ido a buscar las máscaras preservadoras de la asfixia, podían volver a llevárselas. Con esto coronó usted su acción, admirada generalmente.

Pero luego ha realizado usted otra acción, ya menos admirable. Esta otra acción que un comentarista del «World-Telegram» llega a tratar burlándose. Y es, precisamente esta acción número dos, la que yo quiero aplaudir entusiasmado.

La «Peace House», institución estadounidense que se dedica a premiar los actos de valor cívico, acordó obsequiar a usted con una medalla conmemorativa. Y usted, al ser enterado del acuerdo, con asombro y hasta con indignación de los miembros de la «Peace House», respondió que prefería que le obsequiasen con unos pantalones.

A mí esto me lleva a aplaudirle entusiasmado, como paisano que soy de Don Quijote y de Sancho Panza a la par. Porque con ello se ha revelado usted digno, no sólo del caballero idealista, sino también del práctico escudero. A usted, en sus trabajos de salvamento, fueron los pantalones lo que se le inutilizaron, luego otros pantalones, y no una condecoración, era lo que debían darle. Eso hubiera pedido Sancho.

En cuanto a Don Quijote... Ya fué bastante quijotismo el de usted, arriesgando su vida seis veces. Ello, por sí solo, le honra más que todos los colgajos honoríficos juntos. ¡Que de poco valen con los pantalones manchados y rotos!

Convencido de esto que le digo, añado que puede usted comprarse unos pantalones y girar contra mí por el importe. Asegurándole que pagaré la letra, me despido de usted como atento s. s. q. e. s. m.,

Luis de OTEYZA

La Habana, 17 de Septiembre de 1937.

FECHAS Y ANIVERSARIOS
SEPTIEMBRE 17

☼ En 1862 murió en Barcelona, Buenaventura Carlos Aribau, literato economista y taquígrafo. Fué Director de la Biblioteca de Autores Españoles de Rivadeneira e iniciador del renacimiento de la literatura catalana.

☼ Nació en la Picardía en 1743 Juan Antonio, Marqués de Condorcet, matemático y revolucionario fervoroso. Fué perseguido por los propios revolucionarios pero no perdió su fe. «Veo con pena, escribía a Benjamín Franklin en 1786, que el espíritu aristocrático también amenaza introducirse entre ustedes a pesar de todas las precauciones. En este momento están arrojándolo todo a la confusión aquí, clérigos, magistrados y nobles todos se unen contra el pobre ciudadano». Condorcet se suicidó con un veneno que siempre llevaba consigo en el momento de ser arrestado por orden del gobierno revolucionario.

A TRAVES DE LA VIDA

MARTIROLOGIO

Precisamente estaba de visita mi amigo Jeremías cuando apareció el criado con una carta.

Rasgué el sobre y saqué una hermosa cartulina que a la letra rezaba:

«El Presidente de la Compañía Nacional de Pianos, Fonógrafos, Radios, Pitos y Flautas,

Invita a usted y a su distinguida familia para el acto de la bendición de los talleres recién construídos en el Reparto de «Llega y Pon», el 30 de Septiembre de 1932, a las 3 p.m».

Pasé la tarjeta a Jeremías, preguntándole:

—¿Qué le parece?

Y Jeremías, que estaba impaciente por el ciclón que no llega y la temperatura que permanece sofocante, me contestó destemplado:

—La Habana es la ciudad más escandalosa del universo. Repito lo que ya dijo Francois de Cisneros, que era el lugar donde se hacía, inútilmente, mayor ruido; y eso que el distinguido diplomático y periodista ausente desde hace muchos años no sabe hasta dónde ha subido el diapasón con la venta, a grito pelado, de los periódicos, billetes de lotería y navajas de afeitar, sin contar los vehículos anunciadores por radio y los timbres del tranvía que ajusta el motorista a piezas musicales. Esto sentado como antecedente, ¿le parece razonable que vayamos nada menos que a bendecir una fábrica de instrumentos de «meter bulla»?

—No me parece— contesté, reflexionando.

—En Londres— prosiguió Jeremías— no se pregonan los periódicos, y las noticias sensacionales las dan silenciosamente los hombres «sandwich», que marchan por las aceras llevando en pecho y espalda unos carteles con la noticia del hecho que quiere divulgarse. Todo, sin ruido alguno, sin molestar a nadie y sin gritar, porque allí se habla bajo como personas bien educadas.

El piano —prosiguió Jeremías— fué el primer castigo que impuso Dios a los hombres en vista de la inutilidad de las plagas. Cuando hay necesidad de ser severo con un barrio que no cumple con sus deberes espirituales, Dios ordenaba en otro tiempo a unas niñas monísimas que dieran por varias horas clases de solfeo en el piano, cuyo arte deberían aprender para el martirio que más tarde harían sufrir, en sociedad, a sus semejantes.

Con el tiempo, el piano perdió su eficacia, y ya nadie lo toca porque es ruido, aumentado en grado sumo, lo da el radio en variadas y pintorescas formas. Ya el público no va a oír los discursos políticos, sino que éstos vienen a uno, y se introducen en los hogares y enteran a los ciudadanos de cosas que no le interesan, como son dónde se venden los panteones más baratos y a qué cuadrilla se van a incorporar los políticos sobrantes.

—Pero no negará usted que el fonógrafo es un gran invento.

—¡Ya lo creo! También lo es el carrote y el automóvil, que tiene de todo: ruido estrepitoso como un disparo, olor a gasolina y absoluta libertad de concluirle la vida a cuantos le sean antipáticos...

—Amigo Jeremías— dije yo— está usted sarcástico, pero es el caso que también va usted desacertado. Censura usted lo que todo el mundo acepta y busca de buen grado. ¿No se ha fijado usted que las autoridades han dictado severas disposiciones prohibiendo los ruidos inútiles? ¿Qué se ha conseguido? ¡Nada! Las órdenes han sido tan estimadas como esas que se fijan en el interior de las guaguas y tranvías y a las que nadie hace caso. Además, se ha descubierto que no hay ruido inútil y que desde el grito del amable moreno, vendedor de periódicos, hasta el cañonazo de las nueve, que de nada sirve, todo tiene su razón de ser. Tengo un amigo que cuando escribe «cocktail» inmediatamente se lo enmiendan y le ponen «coctel», y es porque mi amigo, que no es periodista moderno ni cantinero de café, se indigna sin razón, porque la Academia de la Lengua y el uso han castellanizado ese vocablo y el de mitin, chofer y otros muchos.

Héctor de SAAVEDRA

Casas Baratas y Propietarios Pobres

II

El Consejo Nacional de la Vivienda, tal como figura en mi Proyecto, —continúa informándonos el arquitecto Luis Bay— de acuerdo con las sugestiones que al efecto me hizo el coronel Batista, funcionará a semejanza del de Tuberculosis que está integrado por un grupo de profesionales apolíticos, cuya única finalidad es acertar. Cuando ese Consejo comenzó a funcionar sólo se podía dar cabida a 300 enfermos en el Sanatorio «La Esperanza» y hoy atiende a más de mil, ofreciendo una caseta a los periodistas. Se han creado además, tres dispensarios en la Habana; se construyen dos dispensarios modelos en Oriente y Camagüey, que se inaugurarán a fines de este mes y harán un dispensario modelo en cada provincia. Ya la prensa ha dado a conocer la lista de las personalidades que forman ese Consejo siendo yo el sub-jefe de la Sección de Construcciones.

Es una de las mejores cosas que hay en Cuba y al colaborar con el coronel Batista en el Proyecto de casas baratas, anhelo que el Consejo Nacional de la Vivienda sea tan bueno como el de Tuberculosis.

De aprobarse el proyecto de Ley que se estudia se conseguiría mejorar las condiciones sociales y morales del pueblo: se exije al aspirante a propietario ser cubano; tener familia a su abrigo, observar buena conducta, carecer de bienes raíces; si es casado, estarlo legítimamente; presentar certificación oficial sobre sus antecedentes penales; disfrutar de un jornal no menor de $360.00 anuales y ser mayor de 21 y menor de 45 años. El éxito de las barriadas depende de la calidad moral que las integren, estableciéndose enérgicas sanciones para los que falten a la Ley.

No es cierto que, según se ha dicho, el Gobierno vaya a construír las casas; esto resultaría perjudicial y peligroso. Mi proyecto tiende a la formación de cooperativas de construcciones que serán ellas quienes fabricarán las casas por subasta y bajo la vigilancia del Consejo Nacional de la Vivienda. En vez del Estado constructor se tiende al Estado protector del capital privado, garantizándole a ese capital una utilidad de un 6 por ciento que es ventajosa, pues muchísimas casas hoy día no rentan más que el 4 y hasta el 2 por ciento.

La parte esencial de dicha Ley, o sea el dinero para los préstamos, no es, como se ha propalado, extraer abusivamente el dinero de los capitalistas. En ese respecto los ricos pueden estar tranquilos, porque tan sólo se recomiendan impuestos progresivos a los solares yermos y a los terrenos baldíos, medida que a nuestro juicio responde a más de una consideración. Aspira nada menos que a combatir el latifundismo, poniendo al servicio de la comunidad extensiones de terrenos rurales y urbanos que se hallan actualmente improductivos, muchas veces con fines de especulación. Se adquirirán estos terrenos a precios razonables. Sus dueños pueden optar por cultivarlos, fabricar en ellos o venderlos y posiblemente un impuesto a la renta, tomando como base incidiaría el alquiler mensual que se paga como alquiler. La riqueza personal contribuirá con un porcentaje muy inferior al que tributa en otros países.

En cuanto al mejoramiento de la vivienda del campesino, uno de los más nobles y justos anhelos del coronel Batista, ya no es posible, humano ni conveniente que continúe viviendo en las pésimas condiciones actuales, también lo aborda y resuelve el Proyecto de Ley en cuestión.

Resulta verdaderamente desalentador que la Sanidad se haya preocupado de que las vacas tengan pisos de cemento en los corrales y establos, olvidándose de que el guajiro habita sobre tierra ligeramente apisonada en que gatean sus niños. La habitación no solo fué creada para la defensa exterior del individuo y contra la intemperie, forma parte de su vida y de su cultura, y es un elemento de prolongación y de protección vital, de superación y de mejoramiento humano, no solo material, sino también moral.

El plan en conjunto supone un positivo enriquecimiento nacional. La familia que se hace propietaria obtiene mayor capacidad adquisitiva, colocándose en posición de favorecer el comercio y la industria. Su fe en el porvenir le hará luchar con optimismo y brios. La vejez no aparecerá ante sus ojos como un espectro horripilante de miseria y de desamparo.

Se instituyen por esta Ley las granjas familiares, con objeto de llevar de nuevo al cubano a los campos, garantizándole con el cultivo de las tierras un mayor bienestar, tendiéndose con ello a crear el hábito del trabajo familiar y al abaratamiento de la vida. Se formarán cooperativas para vender los productos, evitando así que caigan en manos de los especuladores.

El obrero, el oficinista, el modesto industrial particular cuyas reducidas entradas le impidan adquirir una casa, podrán vivir con sus familiares en las casas colectivas, que se construirán rodeadas de parques y que tendrán no más de tres pisos, con grandes patios para la aireación y el alumbrado natural de todas las piezas, planeándose que los dormitorios queden a la brisa. Se construirán otros tipos de casas para ser habitadas por obreros sin familia y otras para mujeres solteras.

Se instituirá el seguro de vida obligatorio para todo el que adquiera una casa, de modo que su fallecimiento no suponga la pérdida de lo que se haya pagado, pérdida del inmueble y la miseria para los descendientes.

En la proposición de Ley se define lo que son casas baratas y quienes pueden poseerlas. Se marcan a los Ayuntamientos sus deberes en la cooperación necesaria al fin propuesto.

Se regula la trasmisión por herencia de las viviendas, que no podrán ser vendidas ni enagenadas mientras haya hijos menores de edad e hijas solteras.

La expropiación forzosa de los terrenos se hará declarando primero de utilidad pública su finalidad y aplicando después lo que dispone la legislación vigente.

Se ha publicado recientemente que la Comisión Nacional de Casas Baratas de España, durante los últimos tiempos de su actuación, se rompó más de medio millón de pesetas. En la Ley que se ha estudiado, se ha previsto cuanto humanamente puede hacerse en evitación de esta vergüenza. Nuestro «Consejo Nacional de Tuberculosis», por el contrario, ahorró en el pasado año medio millón de pesos que invertirá en la construcción del Sanatorio Modelo, con capacidad para mil enfermos tuberculosos en Tope de Collantes, Trinidad, Provincia de Santa Clara.

Y como el tema ofrece gran interés, mañana continuaremos esta conversación que estamos sosteniendo con el autor del proyecto de ley arquitecto Luis Bay Sevilla.

UNA REPRODUCCION DEL CELEBRE INCENDIO DE CHICAGO EN 1871.

Don Ameche y Tyrone Power representan los papeles principales en el gran espectáculo cinematográfico titulada «En el Viejo Chicago». La acción se representará en unos decorados que reproducirán escenas de Chicago anteriores al famoso incendio de mil ochocientos setenta y uno. Ya se están construyendo los edificios que ocuparán más de quince manzanas. Henry King es el director.

LA VIDA Y LA MUERTE

¿Quién nos brinda la urna henchida?
¿Quién nos da la estrella escondida?
¿Quién le da sangre al Panida?
La Vida.

¿Quién la copa fragante vierte?
¿Quién detiene el paso a la suerte?
¿Quién a la Esperanza pervierte?
La Muerte.

Rubén DARIO

M.E.C.D. 2016

Nuevas fórmulas para cobrar las tasas oficiales

En cada escritura se debe poner una nota de lo que se adeuda y no ha tributado

El Secretario de Hacienda ha aprobado una instrucción de la Dirección General de Rentas e Impuestos, para especificar liquidaciones de derechos reales en las compra-ventas a plazos de bienes inmuebles, cuya parte resolutiva es la siguiente: .

Primero: Que por todas las Administraciones Fiscales de la República, cuando liquiden impuesto de derechos reales y transmisiones de dominios, en las escrituras de compra-venta a plazos, de bienes inmuebles, procederán a poner en el testimonio de la misma, una nota que diga lo siguiente:

«Queda pendiente de pago la cantidad de $... por el 2 por ciento de la suma de $... cuyo adeudo está obligado a pagar el adquirente, a medida que se vayan pagando los plazos, de acuerdo con el contrato celebrado».

Desenvolvimiento monetario

La Sección de la Moneda, de la Tesorería General, acaba de terminar el informe estadístico del desenvolvimiento bancario y monetario en la República, en el pasado año de 1936. Contiene interesantes datos acerca del movimiento monetario y la entrada de moneda plata en ese año, que ascendió a quince millones de pesos en discos de plata, de los cuales siete millones de la emisión acordada por ley de 22 de junio de 1936 y el resto de la acuñación de diez millones del año 1935, los que no llegaron hasta los meses de enero a marzo del año 1936.

En dicho año se contaba con un stock de oro por valor de $1.376,058,00 y $20,000,000,00 plata metálica y $449.560,00 en nikel acuñado, además de $20,000.000-00 en certificados de plata, o sea un total de $42,825.618,00 y al finalizar el mismo la existencia de moneda nacional llegó a 57 millones, 784,898, pesos además de existir $7,116,813,00 en moneda americana. Esas cantidades dan un total en moneda de curso legal, al final de año de 1936, de $104,901.711-00, o sea un aumento de $16,715.722.00 sobre la registrada en 31 de diciembre de 1935, equivalentes estas cifras a un 19.96 por ciento. De esa cantidad de $104,901,711,00 que circulaba en diciembre de 1936, el 55.08 por ciento es moneda cubana, y el resto o sea el 44.92 por ciento de moneda americana.

MENSAJE DE FRANCO AL FUEHRER

BERLIN, septiembre 16. (Havas.) El generalísimo Franco cursó en el día de hoy al Fuehrer Hitler un telegrama en que expresa la satisfacción que en España produce la campaña anticomunista cuya dirección ha tomado Alemania, como potencia de primer orden más amenazada directamente por el Comintern. Dice: «En nombre de todos los españoles que combaten contra la barbarie comunista, felicito cordialmente a Vuestra Excelencia por el último discurso pronunciado en Nurnberg, en el cual, ante el noble pueblo alemán, expresó los verdaderos sentimientos de la germanidad.»

Interesan el traslado del Instituto

El Presidente de la Asociación de Padres y Vecinos del Instituto de Marianao visitó ayer al Subsecretario de Educación para interesarse por el traslado de dicho plantel a la Quinta Durañona.

Dicho traslado está siendo ya objeto de estudio por la Secretaría de Educación.

También visitó al Subsecretario el Cónsul General de los Estados Unidos en la Habana.

Hoy se reúne la Comisión Arqueológica

A las cinco de la tarde de hoy se celebrará de reunir en el Museo Arqueológico de la Universidad de la Habana la Comisión Nacional de Arqueología.

A la citada reunión habrá de concurrir también el doctor José María Chacón y Calvo, Director de la Cultura.

Se gestionan 75 plazas más para la Normal de Oriente

Desde Santiago de Cuba se hacen activas gestiones cerca de la Secretaría de Educación para que se aumente en 75 plazas el cupo señalado para el ingreso de estudiantes en dicho plantel.

Dada la distribución hecha por un decreto-ley de la Provisionalidad son muchos los alumnos libres que, de lo contrario, no podrán ingresar.

Intenso bombardeo de Paotingfú por los nipones

TIENTSIN, septiembre 16. (Havas).—La agencia «Domei» dice que las escuadrillas aéreas del Japón bombardearon en el día de hoy a Paotingfú, capital de la provincia de Hopei, en donde causaron enormes daños; las concentraciones chinas quedaron destrozadas por completo; también reventaron varias fragatas y planchas cargadas de material de guerra.

De acuerdo con la «Domei», los daños han sido gravísimos.

Algo Unico... Excepcional...

Setecientos Regalos Cada Mes para los consumidores de la **Leche Condensada** de las marcas

CREMA DE ORO
LA HABANERA Y **HATUEY**

Pida siempre a su detallista cualquiera de estas marcas de Leche Condensada.

GUARDE LAS ETIQUETAS

para participar en el más amplio y atractivo plan de regalos que jamás se ha realizado.

Tres Marcas

de absoluta garantía

COMPAÑIA LECHERA DE CUBA, S. A.
Concha 1 Tels. X-2456, X-2457, X-2458, X-2459 Habana

Los artistas

rara vez duermen lo suficiente, pues deben forzosamente hacerlo a deshora. Un sueño irregular o interrumpido, desequilibra sus nervios y al cantar o al hablar en la escena o ante el micrófono, resiente ese estado. Procúrese un sueño tranquilo con las

Tabletas de Adalina

¡No tiene los efectos nocivos del Bromuro!

SINTONICE ESTA NOCHE

EL RADIO CONCIERTO DE LA LEVADURA FLEISCHMANN

MUSICA VARIADA POR PRESTIGIOSOS ARTISTAS

8-9 p.m.

ESTACIONES
CMQ - 880 KC
COCQ 30'70 M. o. c.
CMCF 815 KC
COCO-40 M. o. c.

GRANOS
INDIGESTIONES
ESTREÑIMIENTO
DEBILIDAD
GENERAL

COMBATALOS EFICAZMENTE TOMANDO DIARIAMENTE **3 PASTILLAS DE LEVADURA FLEISCHMANN**

HAN COLOCADO GRANDES CANTIDADES DE AZUCAR DE REMOLACHA EN E. U.

WASHINGTON, septiembre 16. AP Los funcionarios de la administración agraria dijeron hoy que en el mes de agosto hubo interés por los productores de azucar en lanzar ese producto al mercado antes de que entrara en vigor la ley que establece un impuesto de fabricación.

Las refinerías, las fábricas de azúcar de remolacha y los importadores lanzaron al mercado 840,019 toneladas en el mes de agosto contra 464,865 en el mes del año pasado.

Las entregas de las refinerías consistieron en 663.056 toneladas contra 309.670 en agosto de 1936 y 386,703 en agosto de 1935.

Las fábricas de azúcar de remolacha entregaron 117.930 toneladas contra 90.335 hace un año y 95.676 hace dos.

Los importadores suministraron 59.033 toneladas este año contra 64,860 el pasado y 61.459 hace dos años.

APUNTADOR DETENIDO

Los vigilantes 1416, M. Rubio, y 1188, Nicolás María, que prestan servicios a las órdenes del comandante Juan Serra, Inspector del Primer Distrito, arrestaron a Pedro Parra Sánchez, de 31 años, y de Virtudes, 45, porque en la vidriera situada en Virtudes y Aguila se hacía un tiro diario para la charada y haberlo sorprendido cuando pacaba por teléfono números para dichas rifas y al practicarle un registro le ocuparon varias listas con apuntaciones y 22 pesos 30 centavos, producto de las mismas.

ALCO-ELITE
Alcohol puro extra refinado
No debe faltar en ningún hogar
Pídalo en tiendas de víveres
Es un producto ARECHABALA

POLVOS DE ABISINIA
EXIBARD
Sin Opio ni Morfina
Muy eficaces contra
ASMA
Catarro — Opresión
y todas afecciones espasmódicas de las vías respiratorias.
35 Años de Buen Exito. — Med. Oro y Plata.
Docteur H. FERRÉ
28, rue Richelieu
PARIS
TODAS FARMACIAS

CRONICA HABANERA

LA NOVIA DE MAÑANA

MARIA CLOTILDE ISOBA.—Entre las grandes bodas del mes figura la de la bella y encantadora señorita María Clotilde Isoba y Guerra con el conocido joven Alejandro H. De Beche y Santamarina, señalada para mañana sábado, a las nueve y media de la noche, en la Iglesia de San Juan de Letrán.

Dicha ceremonia, por el rango de los contrayentes, promete revestir todos los caracteres de un acontecimiento social.

La señorita Isoba pertenece a una distinguidísima familia.

Así también su prometido, el joven de Beche, que cursa en nuestra Universidad con gran aprovechamiento la carrera de medicina.

Tan simpática pareja será apadrinada por el padre de la novia, señor Maximiliano Isoba y por la madre del novio, la gentil dama Benita Santamarina de De Beche, representada en el acto por su hija, la joven y bella señora Teresa De Beche de Arango.

Testificarán por ella, los doctores Tomás Felipe Camacho y Eulalio Guerra, la doctora Candita Gómez de Martínez Bandujo y el señor Rafael Martínez.

Y por él, los señores Tomás Machín y Máximo Gómez Toro, el doctor José M. Bolaños y el cronista que suscribe.

El adorno de la iglesia, bello, elegantísimo, correrá por cuenta de los artistas incomparables de la «Casa Trías», el gran jardín del Vedado, de donde también procederá el bouquet para la novia.

La boda civil será el mismo sábado por la tarde en la notaría del doctor Manuel Martínez Bandujo y Troncoso, actuando como testigos de dicho acto, por ella, los doctores Ricardo Machín y José A. Arango Mestre, este último capitán del Ejército Constitucional y el señor Fernando Santamarina y por él el doctor Pedro Guerra y los señores Esteban R. Isoba y Enrique Azpeitia.

EN LA LEGACION BRITANICA.—Anoche se celebró en la Legación de la Gran Bretaña una comida que ofrecía el Excmo. Señor Herbert Adolphus Grant Watson, Ministro de aquel país en Cuba, en honor del Embajador de los Estados Unidos, Excmo. Señor J. Butler Wright y de su distinguida esposa.

Con el amable anfitrión y sus homenajeados tomaron asiento en la mesa estas personalidades.

El Ministro de Chile, Excmo. Señor Emilio Edwards Bello.

El Ex-Secretario de Estado, Señor Cosme de la Torriente y señora Estela Broch.

El Attaché Militar de los Estados Unidos, comandante Edward Timberlake y señora de Timberlake.

El señor Fausto Menocal y señora Ofelia Brito.

El doctor Juan O-Naghten y señora Rita María Arango.

El doctor Guillermo Belt y señora Cuquita Martínez.

Y las gentiles damas, Julita Plá y Anita Sánchez Agramonte viuda de Longa.

La mesa estaba cubierta por un fino mantel de encaje destacándose un bello centro cuajado de flores.

VIAJEROS DISTINGUIDOS.—Ayer tarde, en el vapor «Florida», embarcaron para el norte las distinguidas damas Célida del Monte de del Monte y Herminia del Monte de Betancourt, que se dirigen a Nueva York.

Con ellas van, como anunciamos ayer, la señora Ada del Monte de Rionda y sus encantadoras hijas Hortensia y Ofelia.

También embarcó ayer tarde en el Florida la señora Cheita Tagle de Alfonso, tan gentil e interesante, en unión de su graciosa hija Lourdes, la que va a ingresar en el Sagrado Corazón do Kenwood, Albany.

Hoy viernes embarca el simpático joven Eddy Castellanos y Arroyo que vuelve a la Universidad de Louisiana donde cursará el último año de la carrera de Ingeniero Agrónomo.

El domingo en el «Florida» saldrán para New York, donde estarán una larga temporada, a distinguida señora Cuca Ariosa viuda de Arango y su encantadora hija Gina.

LOS ESPOSOS DE LA CRUZ.—Para Nueva York embarcan el domingo en el vapor de la Florida, el doctor Ramón de la Cruz y su bella esposa Margot del Monte.

Con motivo de su viaje los esposos de la Cruz serán agasajados por sus amistades con una comida que se verificará el sábado en la piscina del doctor Guillermo Alamilla en el Reparto Miramar.

Felicidades.

TRASLADO.—El conocido caballero Manuel Menéndez Torres, su gentil esposa Julia Heymann y su hijo, el querido amigo Manolín Menéndez, han trasladado su residencia para una hermosa casa del Reparto Miramar, en la Quinta Avenida esquina a Treinta.

Lo que consignamos para conocimiento de sus muchas amistades de la sociedad habanera.

SANTA ESTER.—Un grupo de damas está de días hoy bajo la advocación de Santa Ester.

Sea nuestro primer saludo para Ester Herrera, la joven e interesante esposa del ingeniero Manuel Angel González del Valle.

Ester Cortina, distinguida esposa del doctor Néstor Carbonell, representante a la Cámara.

Ester de la Cruz de Buigas, Ester Tolosa de Lage y Ester Gómiz de Febles.

Ester Heymann, la interesante señora del conocido periodista José Benítez, administrador de «La Voz del Aire», que se encuentra en viaje a los Estados Unidos con sus hijos.

Ester Carranza, joven esposa del doctor Raúl Alvarez Maruri, teniente fiscal del Tribunal Supremo.

Ester Bachiller de Mendoza, la gentil dama.

Y Ester Rodríguez, la joven señora de Reguerístain.

Entre las señoritas la bellísima Ester Quiñones y Monteagudo, que se destaca en nuestros salones elegantes.

Ester Febles y Montaño, de fina y delicada belleza.

Ester Balboa, Ester Vázquez, Ester Méndez, Ester Madariaga, Ester Doyharzábal, Ester Mental y Ester de la Portilla y Lavastida, tan encantadora.

También saludamos a la gentil señorita Africa Zilda Tabares, competente empleada de la Administración del DIARIO.

EN LA COMEDIA.—El «Principal de la Comedia» continúa siendo el rendez vous de la sociedad habanera.

Esta noche se ofrecen dos funciones: la primera a las ocho y media con «Un ultraje al pudor», la obra cumbre de Pitigrilli y la segunda a las diez con la deliciosa comedia «Un millón de carcajadas».

En ambas hacen derroche de arte el notable actor Manolo Martínez Casado y la exquisita estrella cinematográfica Pituca de Foronda.

Una gran noche.

RESTAURANT-BAR
EL JARDIN
Línea y C Vedado F-6070
TABLE D'HOTE $0.50 y $0.75
Recibimos ordenes para banquetes, bodas y bautizos.

Prosigue nuestra
LIQUIDACION VERANIEGA

También los Corsés y Ajustadores...

han sido drásticamente rebajados en nuestra eliminación. Basta observar los ejemplos que aquí damos, para convencerse de la gran economía que reporta el surtirse ahora.

FAJA tubular de elástico enterizo, con pequeña abertura atrás y ballenas al frente. Tallas del 24 al 32 **95 c**

FAJA de cutí brocado, con secciones de elástico en las caderas. Abrochada al costado. Tallas del 25 al 34 **1.45**

FAJA tubular de cutí liso, y elástico en las caderas, con pequeña abertura a ambos lados y ballenas al frente. 25 al 30 **1.95**

CORSELETE de encaje, con finos elásticos de seda y "zip" en la espalda. Color salmón. Muy apropiado para usar con vestidos de noche. Tallas del 34 al 40 **4.75**

SOSTENEDORES de soisette y encaje, en colores: rosa, salmón, azul, blanco, maíz, nilo y negro. Tallas del 32 al 42 **30 c**

SOSTENEDORES de encaje Alencón y crepé de seda, en colores: rosa, salmón, azul, nilo y maíz. Tallas del 32 al 40 **55 c**

AJUSTADOR largo de cuty de hilo, en color salmón, apropiado para personas gruesas. Tallas del 34 al 44 **95 c**

Cerciórese de la calidad inmejorable de todos estos artículos rebajados y vea otros muchos que en el mismo piso de confecciones eliminamos.

fin de Siglo
san rafael y águila, tlfnos: m-5991-92-93

Recientemente cumplió los quince años la linda señorita Marta Rossié y Carballo, hasta la que hacemos llegar con tal motivo nuestra felicitación.

NUEVO INGENIERO.—Con notas de Sobresaliente y con premios en varias asignaturas, acaba de graduarse de Ingeniero Civil, en la Universidad de la Habana, el culto y distinguido joven Guctavo A. Bequer y Herrera.

Felicitamos al querido amigo por sus éxitos académicos y le deseamos toda clase de triunfos en el ejercicio de su profesión.

DEL CASINO DE LA PLAYA.—Mañana sábado será una noche de extraordinaria animación en el elegante Casino de la Playa, sitio predilecto de nuestra sociedad.

Como es sabido estas fiestas constituyen siempre destacados acontecimientos por la animación en que transcurren, reuniéndose allí, en distintos parties, las más conocidas familias.

El baile estará a cargo de la orquesta Casino de la Playa, que dirige Guillermo Portela y del «Conjunto del Ritmo» que dirige Armando Valdespí.

Y habrá un show magnífico.

Triunfa el Casino de la Playa.

LUIS VIANELLO.—Ha sido operado de las amígdalas con magnífico éxito el querido amigo Luis Vianello.

Le deseamos un pronto restablecimiento.

OPERADA.—Ha sido operada en días pasados, de apendicitis, la encantadora señorita Tulita de la Vega y Casasola.

Dicha operación la practicó el doctor Serafín Loredo con éxito satisfactorio.

DE VIAJE.—El doctor Blas Rocafort, el prestigioso odontólogo, embarcó ayer para Miami, a donde va con el propósito de asistir a un Congreso de Ortodoncia.

Lo acompaña su hijo, el joven Blas Rocafort y Altuzarra que continuará sus estudios en la Universidad de allí.

También embarcó ayer la gentil señorita Mirtha González y Cortés que vuelve al colegio «St. Genovieves of the Pines» en Asville, donde cursa sus estudios.

DE REGRESO.—Procedente de los Estados Unidos ha regresado ayer a nuestra capital el señor Agustín Ramírez Palma, alto funcionario de los Ferrocarriles de la Habana.

Reciba nuestra bienvenida.

EN EL YACHT.—Mañana sábado se celebra en el Habana Yacht Club un simpático almuerzo.

Ha sido organizado por un grupo de socios, en honor de los socios del Yacht Club que acaban de graduarse en la Universidad de la Habana.

Será un acto animadísimo.

UNA BUENA PRECAUCION

CUANDO está usted cansado, basta con hacer usted mismo un litro de vino fortificante con la Quintonine pero nos permitimos señalarle que existen falsificaciones e imitaciones ineficaces. Le recomendamos que especifique a su farmacéutico la Quintonine. El vino fortificante que obtendrá así es el mejor y el más económico de los tónicos. Estimula el organismo y devuelve el apetito. La Quintonine puede también tomarse a la dosis de una cucharadita antes de cada comida, sea pura, sea en una copa de agua gaseosa, azucarada o no, añadiendo jugo de limón. El frasco $0.40 en la DROGUERIA DE JOHNSON, Obispo 30.—La Habana, y TODAS FARMACIAS.

✝

E. P. D.

EL COMANDANTE DEL EJERCITO LIBERTADOR

FRANCISCO REGUEYRA Y CUSTARDOY

HA FALLECIDO

Después de recibir los Santos Sacramentos y la Bendición Papal.

Y dispuesto su entierro para hoy, viernes 17, a las 5 de la tarde, su viuda, madre política, hijos, hija política y demás familiares que suscriben, ruegan a las personas de su amistad se sirvan asistir a la hora indicada a la casa calle B y 21, en el Vedado, para acompañar su cadáver hasta el Cementerio de Colón, por cuyo favor les quedarán agradecidos.

Habana, 17 de septiembre de 1937.

Rosario Cancio Vda. de Regueyra, Magdalena Pérez Vda. de Cancio, Magdala, Hortensia y Francisco Ignacio Regueyra y Cancio, Margarita R. de Regueyra, María R. Vda. de Gonsé, Mercedes R. Vda. de Manera, Rafaela G. Vda. de Cancio, Ignacio y Jorge Cancio, Reverendo Padre Camarero.

FUNERARIA DE PRIMERA CLASE
ALFREDO FERNANDEZ
SAN MIGUEL 63. TELEFONO A-6348

EL DR. MANUEL ANTON
OCULISTA
Del Hospital Militar y Clínica "4 de Septiembre". Participa a su clientela haber trasladado su Consultorio al Vedado, Calle 17, No. 180, esquina a I.
Consultas diarias de 3 a 5 p. m. Tel. F-2198

POR 50 AÑOS EL PREFERIDO
Pro-phy-lac-tic Perma-Grip
R-84

M.E.C.D. 2016

CAMPOAMOR
HOY
"LA TRATA de BLANCAS"
Una INTERNATIONAL
20¢ 30¢

EXITO HOY
ENCANTO RIVIERA
La mas extraordinaria de las películas
Bette DAVIS
"La MUJER MARCADA"
Una WARNER
30¢ 40¢

LUNES
ENCANTO y RIVIERA
La SOBERBIA PRODUCCION de ESPIONAJE
MARTHA RICHARD
"AL SERVICIO de FRANCIA"
Un TRIUNFO INTERNATIONAL

CARTEL DEL DIA

POR LOS TEATROS

MARTI M-2724.—Desde la 1.30 «El crimen de otro», «Alas en la noche» y comedia. A las 5.30 y 10 p. m., «El crimen misterioso» y «La lagartija negra».
PRINCIPAL A-6737.—A las 8.30, «Un ultraje al pudor». A las 10, «Un negocio con América».

POR LOS CINES

ENCANTO M-6055.—A todas horas: «La mujer marcada», «París en primavera» y comedia y cartón.
NACIONAL:—«Sonata de media noche», «Idolos de New York.»
ALKAZAR A-6869.—A todas horas: «La destrucción del vicio», «Cárceles sin rejas» y revista.
CAMPOAMOR A-7054.—A todas horas: «La trata de blancas», «La gran barrera» y revista.
AUDITORIUM F-4455.—«Por su patria y por su dama» y «El misterio de la capa española».
PAYRET A-7157.—«Un día en las carreras» y «Entre las redes del crimen».
RIVIERA F-2040.—«La mujer marcada» y «Corresponsal de guerra».
TRIANON:—«Batalla de Gigantes», y «Sonata a la Luna».
NEPTUNO M-1515.—«Puerto Arturo» y «Justicia a media noche».
RADIO CINE M-1407.—«Tierra sin música», «El hombre del pueblo» y episodio.
ROXY FO-3255.—«Un día en las carreras» y «Un perfecto caballero».
RIVOLI FO-1130.—«Lo conoció en París» y «El dedo acusador».
REINA M-2272.—«La diablilla» y «Héroes de la prensa».
RIALTO M-1831.—«Puerto Arturo» y «El misterio del presidente».
LARA M-2421.—«Pies de seda» y «Condenado a muerte».
PRADO M-2822.—«Allá en el Rancho Grande» y «Canta, bandolero, canta».
VERDUN A-9206.—«Su última aventura» y «Ojos que matan».
ESMERALDA M-4080.—«Esclavos del honor» y «Justicia redentora».
BOHEMIA X-2300.—«Allá, en el rancho grande» y «Acusada».
ACTUALIDADES M-5575.—«La jornada heroica» «El bandido legal» y episodio.
LIRA M-4474.—«Allá en el rancho grande» y «El rey de la pista».
MAJESTIC M-4474.—«Diego Corrientes» y «La honradez es un estorbo».
OLIMPIC F-6263.—«El secuestrador» y «Pimienta».
VIVES F-3128.—«La historia se escribe de noche» y «El jardín de Alah».
GRIS F-4292.—«Parece que fué ayer» y «La esquina del pecado».
MODERNO X-1305.—«La diablilla» y «La serenata de la muerte».
WILSON U-5863.—«Loco lindo» y «Una mujer como pocas».
MAXIM U-7059.—«Escándalos de París» y «Luz de esperanza».
INGLATERRA M-5527.—«Loco lindo» y «Una mujer como pocas».
CUBA M-9706.—«Las vírgenes de Bali» y «Una mujer sola».
SALON ROJO M-4794.—«El secreto de Ana María» y «Al servicio del Czar».
UNIVERSAL (de Egido y Monte).—«Drummond el aviador» y «El asalto al correo».
BELGICA A-9128.—«Currito de la Cruz» y «Hombres perdidos».
VIOLETA M-3238.—«Ayúdame a vivir» y «Vanidad herida».

Hoy - NACIONAL y TRIANON - Hoy

A petición: el genial pianista
PADEREWSKY
en persona, ejecutando "Rapsodia de Listz" y "Claro de Luna" en la gran película Artistas Unidos
"SONATA DE MEDIA NOCHE"
Además
¡EXITO! ¡EXITO!
El IDOLO de NUEVA YORK
ó
BATALLA DE GIGANTES
Edward Arnold, Cary Grant, Francis Farmer. (Una producción RKO-Radio) 30 Cts. tarde. 40 Cts. Noche.

ESCENARIO y PANTALLA

ACTUALIDAD DE LO ESCABROSO

En el cine los temas, como las desgracias en la vida corriente, nunca vienen solos. Obedeciendo también al imperativo de lo «standard» se presentan en serie. Y así se puede hablar de la actualidad o de la boga, no sólo de tal o cuál género cinematográfico, sino de un determinado tipo de fábulas, en el que hay de común, salvo las naturales diferencias de detalle, la tendencia, el procedimiento y hasta los personajes y el ambiente.

Ahora le ha tocado su turno a lo escabroso. Rompió el fuego «La mujer marcada», película que se exhibe con éxito brillante en el «Encanto» y que tiene el prestigio de un sobrio y serio tratamiento y de una interpretación irreprochable. Como ya expusimos en nuestro comentario a raíz de su estreno, en este «film» se aborda un tema delicado: la explotación de un grupo de «entretenedoras» de «cabaret» por un pandillero sin escrúpulos y los obstáculos que el tecnicismo procesal de la justicia norteamericana opone a la extirpación de estas lacras sociales.

Salvando un gran trecho, se pasa a dos «films» en que lo escabroso muestra facetas aún más descarnadas. No se trata ya de esas muchachas que en los «cabarets» o en las «academias de baile» sirven de comodines danzantes para el primero que llega. Hemos penetrado todavía más en una pestilente llaga social. Estamos ya en franco y descarado tráfico de carne femenina averiada. Es el problema de la «trata de blancas» expuesto con un propósito combativo y hasta si se quiere ejemplarizador; pero con un realismo demasiado crudo, demasiado peligroso para los ojos y oídos impreparados y, en más de un momento, francamente vitando.

No puede negarse que, tanto en «Camino de Río» o «Trata de blancas», que se exhibe en el «Campoamor», como en «La destrucción del vicio», estrenada ayer en el «Alkázar», triunfa al cabo la justicia sobre el crimen y los responsables sufren el condigno castigo. En el «film» francés se apela al final al giro burlesco, tan grato al ingenio galo. La película termina con una cómica desbandada de explotadores y de pillos. Lo cómico logra en este caso esa eficacia ejemplarizante que Bergson le atribuye y que es la esencia misma de la sátira, el «corregit ridendo mores» de que hablaba Juvenal. En el «film» yanqui las cosas se toman por la tremenda y todo termina con un juicio severísimo en que un jurado inflexible condena a los «raqueteros» y un juez les impone una larga pena aflictiva. Pero tampoco puede negarse que tanto la película del «Campoamor» como la del «Alkázar» persiguen el consabido «éxito de escándalo» y lo logran, pues en estos días ambos teatros se han visto abarrotados por un público ostensiblemente ávido de manjares picantes. Es el «chantage» por lo escabroso, tan fácil de conseguir en esta clase de producciones y tan riesgoso desde el punto de vista ético.

¿Cuánto durará esta moda? En la pantalla todo es movible, rápido, efímero. Esto no deja de ser una ventaja. Pero cabe en todo caso preguntar: ¿cuál otra nos deparará en seguida la fortuna?

Francisco ICHASO

MARTI: Mañana a Todas Horas: «LLAVE... MUCHA LLAVE»

Desde la 1:30 de la tarde inicia sus actividades el radioescenario «Martí», exhibiéndose dos soberbias producciones: «El crimen de otro» por Mary Boland y «Alas en la noche». Cartones, comedias y revistas completan el programa cinematográfico. En los shows de 5 y 30 y 10 de la noche la magnífica revista policíaca «El crimen misterioso» o «La lagartija negra», original de Alvaro Suárez con arreglo musical de Rafael Betancourt.

En ella actúan Alberto Garrido, ídolo del público habanero, el simpático actor cómico Guillermo Moreno, la dinámica Candita Quintana, Alicia Rico, la gallega torona, el Cuarteto Linders, integrado por magníficos atletas, Alvaro Suárez, la gran pareja de bailes internacionales Lazo D-Argos, la diminuta Minín Bujones, Angel Vilches y 12 encantadoras vicetiples. Evoluciones de Eduardo Muñoz: «El Sevillanito».

Acompañamiento a cargo de la orquesta Radioescenario. Sólo 20 centavos vale la entrada antes de las 6 y media y 30 centavos después. Tertulia 10 centavos antes de las 6 y 30 y 15 centavos después.

Mañana se estrenará a las 5 y 30 10 y 12 de la noche, la formidable revista «Llave... mucha llave» original de Alvaro Suárez con arreglo musical de Rafaelito Betancourt. En ella actúan la canzonetista y bailarina española Consuelo Moreno, la pareja de bailes René y Estela, Julita Muñoz, el gallego Piñero, el negrito Alberto Garrido, Alicia Rico, Candita Quintana, Guillermo Moreno, Alvaro Suárez, Angel Vilches, la pareja Lazo D-Argos, el Trío Oriental y 12 encantadoras vicetiples.

Preciosas evoluciones coreográficas... lujosa presentación... chorros de luz surcando triunfales la escena... graciosos skechs... movilidad escénica sorprendente... magníficos decorados evoluciones de Eduardo Muñoz. «El Sevillanito». Grandes atracciones.

No deje de ver «Llave... mucha llave», una revista sensacional. A las 12 de la noche la soberbia producción: «Stella Dallas» (Madre). Domingo a las 1 de la mañana, gran tanda infantil.

Consuelo Moreno, canzonetista y bailarina española, que actúa mañana en el Radioescenario «Martí», en la formidable revista «¡Llave, mucha llave!»

EXITO DE «LA DESTRUCCION DEL VICIO» EN EL ALKAZAR

Una invasión humana... desde hacía mucho tiempo no recordamos un lleno tan colosal como el que ayer se registró en este popular teatro, incontables son las personas que no pudieron tener acceso al local, por haberse agotado las localidades... Hoy se exhibe nuevamente una de las películas que más expectación han despertado en la Habana, «La destrucción del vicio», la film en que se ponen de relieve los métodos empleados por los rufianes dedicados a la trata de blancas, para mantener floreciente su infame negocio; cómo viven y cómo hay que combatir este mal que amenaza destruir a la sociedad... una película basada en la vida real de las grandes ciudades americanas. También se estrena en Cuba el intenso y emocionante drama «Cárceles sin rejas», con Paul Kelly y Rosalind Keith.

Completa el programa el Noticiero Fox Movietone.

Los precios: 20 centavos de 1 y media 6 y media y 30 centavos después. Tertulia a todas horas 10 centavos.

El lunes, otro «cañonazo» de la Columbia, «Prometo Pagar». Modestos, tímidos e infelices empleados eran las víctimas propiciatoriss elegidas por aquel genio del crimen para su monstruosa explotación. Pero un buen día una de sus víctimas se dispuso a «cantar» pese a las amenazas de muerte, y entonces... se empeñó la guerra a muerte entre él y la Ley. El chantage más novedoso, el atraco más original de todos los tiempos, se pone al descubierto en las terríficas escenas de «Prometo Pagar», la sensacional película, magistralmente interpretada por Chester Morris, Leo Carrillo y Helen Mack. «Prometo Pagar» es la más valiente denuncia contra el trust de los garroteros, que prestaban dinero al módico interés del 20 por ciento semanal ! También se estrenará el emocionante drama «Hombres viriles» con Jean Rogers.

HOY: «LA MUJER MARCADA» EN EL RIVIERA

Hoy, vestirá sus mejores galas este elegante teatro, por presentar la más extraordinaria film del año, «La mujer marcada», admirablemente interpretada por Bette Davis, Humphrey Bogart, Isabel Jewell, Eduardo Cianelli, Rosalind Marquis, Lola Lane, Jane Brian, Mayo Methot, John Litel, Allen Jenkins y Eric Von Stroheim.

La cruel historia de cinco jovencitas que conocieron un aspecto de la vida del que sólo se oye hablar en secreto. «La mujer marcada» comienza a exhibirse exactamente a las 3:57, 6:20 y 10:15, presentándose a las 8:20 a la bailarina de los Dioses Jessie Matthews, en la opereta «París en Primavera». Completa el programa el hilarante cartón en colores «Vamos al campo», la despampanante comedia «Chifladuras que duran» y el Noticiero Fox Movietone. Los precios, 30 centavos de 3 y media a 6 y media y 40 centavos después.

El lunes, en día de gran gala, una de las producciones más soberbias y espectaculares de 1937, «Martha Richard» al servicio de Francia, uno de los más impresionantes y fuertes dramas de espionaje; la película que glorifica la célebre figura de Martha Richard, quien durante la gran guerra, llenó con sus sacrificios y su abnegación, una página de oro en la historia de Francia. Son sus intérpretes Edwige Feuillere (la inolvidable intérprete de «Lucrecia Borgia») y Eric Von Stroheim.

El jueves: otro clamoroso »hit» musical de la Warner: «El marino romántico». Escenas de amor... gran espectáculo... preciosas melodías... una film musical con ritmos del corazón. Gran debut de Doris Weston y un nuevo triunfo de Dick Powell, que canta y actúa como nunca. Aparecen además en esta suntuosa producción el estupendo bailarín Lee Dixon, más cómico que nunca, el viejo verde de la risita, Hugh Herbert y el más brillante desfile de hermosas muchachas que jamás se haya visto en la pantalla.

NACIONAL: «SONATA DE MEDIANOCHE», «IDOLOS DE N. Y.»

Por insistencia del público, personalmente y en continuas llamadas por teléfono, la empresa del teatro «Nacional» se ha visto obligada a reponer la gran película de los Artistas Unidos «Sonata de media noche», en la que brilla el genio del eximio pianista Paderewsky. El programa que se exhibe desde la una, por ser muy largas las películas, es así:

«Sonata de media noche», poema dramático en cuyo prólogo y algunas escenas se intercala la actuación de Paderewsky ejecutando la Sonata de Beethoven, la Rapsodia número 2 de Liszt; «Claro de luna» y el Minuet de Paderewsky. En la acción toman parte Charles Farrell, Mary Tempest y Eric Portman. Esta película pasará por la pantalla a las 3.24, 6.59 y 10.45.

«Idolo de New York» o «Batalla de gigantes», reciente estreno de la R.K.O. Radio, en la que en interesantes escenas se desarrolla la tragedia de un aventurero, genio financiero que llegó a comprometer los destinos de la nación por su amor a una mujer y por obsesión de riquezas y poderío. Edward Arnold, Cary Grant y Frances Farmer forman el trío estelar que encabeza el selecto elenco. Esta película se exhibe a la una, a las 4.55 y a las 9 en punto.

También se exhibe el tercer episodio de las aventuras de «El agente secreto X-9», titulado «El hombre de las mil caras», un cartón de Popeye y el noticiario mundial. Los precios de este programa doble, con estas dos magníficas películas, son 30 centavos por la tarde y 40 centavos por la noche.

Para el lunes se anuncia «El último tren de Madrid», por Gilbert Rolan, Dorothy Lamour, Lew Ayres y Olimpe Bradna; película muy interesante, en la que el ambiente de Madrid ha sido copiado con toda autenticidad en los estudios de Hollywood.

El día 24, otro gran estreno, «Almas en el mar», por Gary Cooper, George Raft y Frances Dee. Película que ha de causar honda impresión en el público.

El día 28, martes, debut de Estrellita Castro co nsu gran espectáculo de arte español.

RADIO CINE: «TIERRA SIN MUSICA»

Un programa selecto presenta hoy el moderno teatro de Galiano y Neptuno el más grande de Cuba, en todos los turnos desde las 2 y media que empieza la matinée. Un programa compuesto por dos estupendas producciones que se estrenaron ayer con un éxito, justificado por ser tan lindas.

Se titulan: «Tierras sin música», que interpretan Richard Tauber, J. Durante, Diana Napier y June Claide y «El hombre del pueblo» de Joseph Calleia y Florence Rice.

Además como todos los viernes hasta el domingo el episodio correspondiente de la serie «El Imperio Submarino» y el último Noticiero Metrotone con los más recientes sucesos del mundo.

Los precios: luneta y primer piso 30 centavos antes de las 6 y media y después 40 centavos, los niños 20 centavos y la tertulia entrada por Concordia 10 centavos.

El martes: Se estrena: «Besos brujos» de Libertad Lamarque y Floren Delbene, con la preciosa cinta titulada: «Risas en los ojos».

Después: «Capitanes intrépidos» de Freddie Bartholomew y Lionel Barrymore y muy pronto «Saratoga» de Jean Harlow y Clark Gable.

HOY PAYRET
EL EXITO de RISA del AÑO
LOS HERMANOS MARX
en la Superproduccion METRO
"UN DIA EN LAS CARRERAS"
con Allan JONES y Maureen O'SULLIVAN
—ADEMAS—
Entre las REDES del CRIMEN
con BRUCE CABOT
20¢ y 30¢

NOTAS

EXITO DE «LA MUJER MARCADA» EN EL ENCANTO

Pocas películas han obtenido un comentario tan favorable como «La mujer marcada», una de las más extraordinarias films del año, formidablemente interpretada por la trágica número 1, Bette Davis, con la colaboración de Humphrey Bogart, Isabel Jewell, Eduardo Cianelli, Rosalind Marquis, Lola Lane, Jane Brian, Mayo Methot, John Litel, Allen Jenkins y otros.

La cruel historia de cinco jovencitas que conocieron un aspecto de la vida del que sólo se oye hablar en secreto. «La mujer marcada» comienza a exhibirse exactamente a las 3:57, 6:20 y 10:15, presentándose a las 8:20 a la bailarina de los Dioses Jessie Matthews, en la opereta «París en Primavera». Completa el programa el hilarante cartón en colores «Vamos al campo», la despampanante comedia «Chifladuras que duran» y el Noticiero Fox Movietone. Los precios, 30 centavos de 3 y media a 6 y media y 40 centavos después.

El lunes, en día de gran gala, una de las producciones más soberbias y espectaculares de 1937, «Martha Richard» al servicio de Francia, uno de los más impresionantes y fuertes dramas de espionaje; la película que glorifica la célebre figura de Martha Richard, quien durante la gran guerra, llenó con sus sacrificios y su abnegación, una página de oro en la historia de Francia. Son sus intérpretes Edwige Feuillere (la inolvidable intérprete de «Lucrecia Borgia») y Eric Von Stroheim.

El jueves: otro clamoroso »hit» musical de la Warner: «El marino romántico». Escenas de amor... gran espectáculo... preciosas melodías... una film musical con ritmos del corazón. Gran debut de Doris Weston y un nuevo triunfo de Dick Powell, que canta y actúa como nunca. Aparecen además en esta suntuosa producción el estupendo bailarín Lee Dixon, más cómico que nunca, el viejo verde de la risita, Hugh Herbert y el más brillante desfile de hermosas muchachas que jamás se haya visto en la pantalla.

RADIO CINE: «TIERRA SIN MUSICA»

Un programa selecto presenta hoy el moderno teatro de Galiano y Neptuno el más grande de Cuba, en todos los turnos desde las 2 y media que empieza la matinée. Un programa compuesto por dos estupendas producciones que se estrenaron ayer con un éxito, justificado por ser tan lindas.

Se titulan: «Tierras sin música», que interpretan Richard Tauber, J. Durante, Diana Napier y June Claide y «El hombre del pueblo» de Joseph Calleia y Florence Rice.

Además como todos los viernes hasta el domingo el episodio correspondiente de la serie «El Imperio Submarino» y el último Noticiero Metrotone con los más recientes sucesos del mundo.

Los precios: luneta y primer piso 30 centavos antes de las 6 y media y después 40 centavos, los niños 20 centavos y la tertulia entrada por Concordia 10 centavos.

El martes: Se estrena: «Besos brujos» de Libertad Lamarque y Floren Delbene, con la preciosa cinta titulada: «Risas en los ojos».

Después: «Capitanes intrépidos» de Freddie Bartholomew y Lionel Barrymore y muy pronto «Saratoga» de Jean Harlow y Clark Gable.

EXITO!!! HOY
"LA destruccion DEL VICIO"
ALKAZAR
¡secuestros de menores!
¡chantage!
¡prostitución!
¡UNA JOYA ATREVIDA FUERTE en el AMBIENTE tiene MORAL en su FONDO APROBADA para MAYORES!
¡El bajo mundo!
PRECIOS 20¢ TARDE 30¢ NOCHE

EL EXITO DE LA TEMPORADA EN EL CAMPOAMOR

Despreciadas por la sociedad... explotadas por miserables... condenadas al deshonor... infelices muchachas que en los albores de la juventud y de la vida, sólo conocen de ella la más horrible de las tragedias...! Y, los culpables... ¿quiénes son? Vea «La trata de blancas»; el documento más real y desgarrador que nos ha dado la pantalla, fiel exponente de los peligros a que se ven expuestas las jovencitas en cualquier lugar del mundo.

«La trata de blancas», (una film impropia para menores), se exhibe nuevamente hoy y seguirá presentándose hasta el lunes inclusive, acompañada de la film plena de acción y emoción, titulada: «La gran barrera», con Richard Arlen, Lily Palmer y J. Farrell McDonald.

Completa el programa el Noticiario Fox Movietone.

Los precios: 20 centavos de 1 y media a 6 y media y 30 centavos después. Tertulia 10 centavos.

De todas las historias de amor presentadas en la pantalla, ninguna más bella y más tierna que «El séptimo cielo»... es el más valioso romance de amor de nuestra época... el idilio de los protagonistas de esta soberbia y conmovedora producción adquiere proporciones de sublimidad que llevan al ánimo todas las ternezas y bellos sentimientos del alma joven en los albores de la vida. Simone Simon y James Stewart, secundados por Jean Hersholt y Gregory Ratoff, han hecho de esta película una verdadera joya del arte cinematográfico, que lleva al alma de la crítica y del público, la emoción exquisita de su trama. También se estrenará el drama de acción vertiginosa y dinámica, titulado «Corresponsal de guerra» con John Wayne.

Pronto, el más impresionante episodio de la vida del célebre criminalista Perry Mason, «¿Quién mató al millonario». ¿Puede un cadáver manejar un automóvil?

COSAS DE CINELANDIA

LA ELEGANCIA DE WILLIAM POWELL

William Powell, último gran señor elegante, es el único que merece tener de mayordomo a Mr. Arthur Treacher, y se sospecha que éste interviene en los films al solo efecto de perfeccionar su arte para después solicitar el puesto de mayordomo presentando a Mr. William Powell los certificados de aptitud y honradez extendidos por el «studio».

William Powell puede inspirar la idea de que no es muy elegante quien siempre está bebiendo, lo cual implicaría un total desconocimiento de su personalidad, pues Mr. William Powell bebe simplemente para darse el infinito placer de duplicar la cantidad de personas a quien fastidia con sus impertinencias.

William Powell es el hombre que jamás ha escrito cartas de amor, porque sostiene que las cartas de amor las debe recibir el hombre y que los varones solamente deben dar una clase de cartas: las de poker, sobre el tapete verde y vestidos de smoking.

William Powell es un cocktail yankee de Mr. George Bryan Brummell y del caballero de Casanova, por partes iguales.

William Powell es el único hombre a quien jamás le ha fallado el encendedor de plata, porque la natta que usa es fabricada especialmente para él por orden de la esposa de un potentado que es dueño de varios trusts internacionales y que domina los números, pero que no puede dominar a su mujer.

William Powell es un hombre tan elegante que si estallara un incendio en su casa y tuviera que decidir entre salvar su guardarropa o su señora esposa, optaría sin vacilar por lo primero.

William Powell es quien mejor realiza esos gestos menudos y aristocráticos que prueban el dominio de la vida y de los hombres, el dominio completo: sacarse los guantes lentamente, saber decir una insolencia elevando el bigote en un justo ángulo despreciativo, inclinarse sobre una mano femenina.

William Powell es el hombre que ante el revólver del marido engañado se arregla innecesariamente el nudo irreprochable de la corbata, contemplando un cuadro de Cézanne colgado en la pared.

William Powell es el hombre que bebe más y se tambalea menos, y el único a quien el whisky en lugar de embotarle la inteligencia se la aguza hasta llevarle a descifrar los misterios policíacos más complicados.

William Powell tiene una sola preocupación; que, cuando desaparezca, pongan este epitafio en la losa de mármol: «Despiértenme a las 13 horas el día del Juicio Final». Porque, rey de la noche, trasnochador impenitente y jugador de poker, jamás se ha levantado temprano y ni aún en el otro mundo abandonará sus costumbres refinadas y elegantes.

William Powell es el único hombre que golpeará en la puerta celestial no vestido con la plebeya sábana que utilizan las almas de los difuntos para viajar por el éter disfrazadas de fantasmas cinematográficos, sino vestido de frac y con la galera inclinada frívolamente sobre un ojo.

Entonces, eterno impertinente, preguntará al augusto guardián con la más inocente de sus sonrisas: «¿La señora está en casa?...» Y, como es lógico, no lo dejarán entrar.

Eduardo KEN.

GACETILLAS

AUDITORIUM: «POR SU PATRIA» Y «POR SU DAMA»

Presenta hoy este aristocrático teatro el estreno de uno de sus grandes triunfos cinematográficos en la actual temporada. Nos referimos a «Por su patria y por su dama» (Parnell), versión sonora de la famosa obra de Elsie T. Schauffler, cuyos principales personajes son admirablemente interpretados por Clark Gable y Myrna Loy, el primero como siempre, arrogante, varonil y magnífico, y ella, exquisitez y belleza sin par. John M. Stahl, el feliz director de «La esquina del pecado» y «Sublime obsesión», nos regala ahora otro acierto suyo, en la dirección de «Por su patria y por su dama», romance histórico y delicioso, donde también actúan Edna May Oliver, Donald Meek y un reparto de cien artistas. «Por su patria y por su dama» se exhibe en las tandas elegantes de 5.15 y 9.45.

Y «El misterio de la capa española», sensacional película interpretada por Helen Twelvetrees y Donald Cook, pasa por la pantalla en los turnos de 4.00 y 8.30. Precios: luneta, tarde de 30 centavos; noche, 40 centavos. Niños, 20 centavos. Tertulia, 10 centavos.

El domingo, desde la 1.30: «Por su patria y por su dama». Martes: Paramount presenta a Lew Ayres, Dorothy Lamour, Gilbert Roland, Karen Morley y otras famosas estrellas en la interesante película de gran actualidad «El último tren de Madrid». El viernes: gran acontecimiento artístico y cinematográfico: pre-estreno de gala de la monumental super producción Paramount «Almas en el mar», el más rotundo triunfo del magnífico actor Gary Cooper, actuando con George Raft, Frances Dee, Henry Wilcoxon y Robert Cummings.

PRINCIPAL: Gran Estreno de «UN NEGOCIO CON AMERICA»

Hoy se ofrecen dos grandes funciones en el Palacio de las Carcajadas (Prado y Animas). La primera a las 8.30, con la sensación de la actual temporada, «Un ultraje al pudor», la obra cumbre del magno humorista, Pitigrilli. Cientos de personas desfilan diariamente por el «Principal» ansiosas de conocer esta soberbia obra, que ha roto los viejos moldes de las comedias en tres actos. Teatro con ritmo cinematográfico. El rol central de la misma está brillantemente interpretado por Mario Martínez Casado.

Y la función de las 10 de la noche está reservada para una formidable comedia: «Un negocio con América». Exquisita... deliciosa... magnífica. «Un negocio con América» es algo graciosísimo. Una tonelada de buen humor... Una carcajada por segundo. Diálogo ágil y chistoso. «Un negocio con América», otra de las grandes interpretaciones de la magnífica compañía de comedias modernas de Mario Martínez Casado, con Pituka de Foronda, la gentil estrella de cine. Véala en persona... Encantadora. Si usted quiere ser una persona feliz, asista hoy al «Principal de la Comedia», calificado con justicia el Palacio de las Carcajadas .Allí encontrará la alegría del vivir. Olvide todas sus preocupaciones y piense que el que ríe es una persona feliz. No deje de asistir a esta función. Sólo 30 centavos vale la entrada a luneta y 20 centavos butaca. Palcos numerados, $1.50. Mañana, gran tanda elegante a las 5 y media, con «Yo y mi otro yo».

TRIANON: «Batalla de Gigantes» e «Idolo de New York»

Un programa extraordinario, magnífico, presenta para hoy a su distinguido público este favorito teatro. En los turnos fijas de 4 y 9, se exhibe «Sonata a la luna», la exquisita creación de arte supremo del insigne pianista Paderewsky, el que nos deleita entusiastamente con la perfecta ejecución de la Sonata Claro de Luna, de Beethoven; Rapsodia Húngara, de Liszt y su famoso. «Sonata a la luna» se exhibe exactamente a las 4 y 9, atendiendo múltiples peticiones llegadas hasta esta empresa, por numerosas familias. No lo olvide: a las 4 de la tarde y a las 9 de la noche se exhibe «Sonata a la luna». Y para los turnos elegantes de 5.15 y 9.45, «Batalla de gigantes», el espectacular film R.K.O. Radio, donde interviene ny triunfan magistralmente Edward Arnold, Frances Farmer, Jack Oakie y Cary Grant. Precios: luneta tarde 30 centavos; niche. 40 centavos; niños 20 centavos; tertulia, mayores 20 y niños 10 centavos.

Mañana y el domingo: «Sonata a la luna» y «Batalla de gigantes». El lunes: Paramount presenta a Dorothy Lamour, Gilbert Roland, Lew Ayres y Karen Morley en la espectacular producción Paramount, «Secuestro afortunado», donde debuta la nueva pequeña estrella Kitty Clancy, encantadora chiquilla que pronto será una gran favorita de los cinefans. z

PAYRET: «UN DIA EN LAS CARRERAS»

Hoy, estreno de la gran super comedia de los Hermanos Marx, Groucho, Chico y Harpo, «Un día en las carreras», hora y media de risa, donde a más de los chistosísimos incidentes de los hermanos Marx, nos deleita con su preciosa voz el simpático tenor Allan Jones, cantando tres lindas canciones, secundado por el famoso coro Crinoline.

También se exhibe la gran producción de asunto policíaco con escenas de misterio y crímenes, titulada «Entre las redes del crimen», que interpretan Bruce Cabot, Margaret Lindsay y Joseph Calleia.

Completan el programa un cartón y el Noticiero Fox con los últimos sucesos mundiales.

Estreno del episodio 6 de la serie «El imperio submarino», titulado «El tanque ataca».

Los precios son 20 centavos antes de las 6 y media y 30 centavos después. Niños, 15 centavos; tertulia, 10 centavos a todas horas.

El martes: «Silencio sublime», por Alfredo del Diestro, René Cardona y Aurorita del Real.

ROXY: «UN DIA EN LAS CARRERAS»

La empresa del elegante «Cinema Roxy», siempre dispuesta a ofrecer a su distinguido público las mejores producciones y lo más pronto posible, anuncia para hoy una función extraordinaria para presentar el preestreno de «Un día en las carreras», la más humorística creación de los muy famosos Hermanos Marx. No hay quien resista el arte endiablado de estos célebres hermanitos... Véalos en «Un día en las carreras» y gozará de momentos de hilaridad que le harán olvidar sus penas más intensas y ocultas. Oirá a la vez a un gran tenor, Allan Jones, cantar tres canciones que le gustarán por su ritmo irresistible, y al mismo tiempo vivirá momentos de indescriptible emoción en las últimas escenas que se desarrollan en las carreras, viendo al favorito cómo gana o pierde terreno en la pista...

Completa el programa una revista Metrotono, y la interesante cinta «Un perfecto caballero», por Frank Morgan y Cecile Courbridge.

Los precios serán los del primer turno: 20 centavos luneta por la tarde y 30 centavos por la noche. Tertulia y niños, 15 centavos.

Mañana, estreno del soberbio espectáculo musical, «La avenida de los millones», por Dick Powell, Madeleine Carroll y Alice Faye.

Además: «Nacido para pelear», por Frankie Darro, y el episodio 2 de la monumental super serie «El imperio submarino».

VEASE más GACETILLAS en la página OCHO

RADIO CINE
UNICO EN CUBA CON AIRE ACONDICIONADO
EXITO del DOBLE PROGRAMA
Metro Goldwyn Mayer
TIERRA SIN MUSICA"
con JIMMY DURANTE RICHARD TAUBER
Diana NAPIER y June CLYDE
Una verdadera Joya musical con notables cantantes
Bellas composiciones de Oscar STRAUS
y
"El HOMBRE del PUEBLO"
con Joseph CALLEIA y Florence RICE
30¢ hasta las 6½ Después 40¢
Niños 20¢ Tert 10¢

NEPTUNO: MAÑANA: «EL REY Y LA CORISTA»

Hoy se exhibe por última vez la ardiente aventura de amor y espionaje «Puerto Arthur», con Danielle Darrieux y Adolph Wohlbruck. Completa el programa el intenso drama «Justicia a media noche», con Ann Dvorak y John Litel, y el Noticiario Fox Movietone. Los precios: 15 centavos de 2.30 a 6.30 y 20 centavos después. Niños, a todas horas, 10 centavos.

Mañana, el nuevo ídolo Fernand Gravet, en la clamorosa super producción de la Warner «El rey y la corista», con la colaboración de Joan Blondell y Edward Everett Horton; Brian Donlevy, Frances Drake y Gilbert Roland, en el soberbio drama de gangster «La llamada de media noche»; y estreno del primer episodio de la sensacional serie «El agente secreto X 9».

El lunes, extraordinario programa de la R. K. O. Radio, con «El hombre que volvió a la vida» y «Miguel Strogoff».

El martes, «la calamidad pública número 1», Jane Withers, en «La diablilla», y Clive Brook en «Camino solitario».

LARA: «PIES DE SEDA». 10 CTS.

Un programa especial es el que brinda hoy a sus favorecedores el elegante y concurridísimo cine de las familias, «Lara», de Prado y Virtudes, con el teléfono M-2421.

En función continua de 2 de la tarde a 11.30 de la noche se exhibirá revista, comedia, estreno de la preciosa, regia, extraordinaria joya musical «Pies de seda», con Ginger Rogers y Fred Astaire, y estreno del formidable y mu yemocionante drama «Condenado a muerte», con Donald Wood.

Precios: 10 centavos la luneta a todas horas. Entre y salga cuando quiera. No olvide que este precio rige siempre en el popular cine «Lara», el predilecto de las familias.

Mañana: «Perdidos en el espacio» y «Pies de seda».

MARTES 21
PAYRET
GRAN ESTRENO en CUBA
de la producción en español
"SILENCIO SUBLIME"
con ALFREDO del DIESTRO
LEOPOLDO ORTIN
Aurorita REAL - Rene CARDONA
Adria DELHORT
Repertorio HISPANIA Films
Trocadero 11

PRADO: «ALLA EN EL RANCHO GRANDE». 10 CTS.

Para hoy anuncia «Prado» uno de los mejores programas presentados hasta la fecha. En su acostumbrada matinée de 2.00 y tandas de 5.00 y 8.15, primeramente la más grandiosa y divertida producción del año, «Canta, bandolero, canta», por Nino Martini, el gran cantante del Metropolitan Opera House, y Leo Carrillo; y la joya cumbre del cine español, «Allá en el Rancho Grande», la mejor película mexicana, la de las bellas canciones y bonito argumento, con Tito Guizar, el tenor de voz maravillosa. Los precios serán los de siempre: 10 centavos luneta o preferencia, día y noche. Mañana, cuatro estrellas del cine español, Adriana Lamar, Arturo de Córdova, Carlos Villarías y Chato Ortín en un grito de rebelión femenina, «Esos hombres»; y la obra más famosa de Pierre Benoit: «El secreto de Koeningsmarck», por Elissa Landi.

M.E.C.D. 2016

HABILITESE AHORA...

* * *

Adquiera más y mejores mercancías a precios de fin de temporada.

* * *

VISITE HOY

Bazar Inglés

Galiano y San Miguel

Viboreñas

Boda en la Iglesia de Paula

Se efectuo anoche a las ocho y media la boda de la gentil señorita Carmen Teresa Díaz Fernández y el dichoso joven Rafael Cuevas Criado, ante una numerosa concurrencia de sus familiares y amistades íntimas. La muy linda y elegante con su toilette de desposada, pudo escuchar muchos y expresivos elogios.

Fué la madrina la mamá del novio señora Caridad Criado viuda de Cuevas.

Padrino el señor Guillermo Díaz Fernández, hermano de Carmen Teresa.

Testigos por ella:

Los señores Miguel Traité Pulido, Mauro Fernández Díaz, Manolo Díaz Cañate y Pérez de Villamil, y Angelo Cuevas Criado.

Firmaron el acta por él:

El doctor Mario A. del Pino Fernández y los señores Armando Díaz Bamba, Mario Betancourt Alvarez y Leopoldo Fernández Díaz.

La boda civil fué en el Juzgado Municipal de Arroyo Naranjo.

Testigos por ella, los señores Fernando Fernández Abreu y Cayetano del Pino Quiñones, habiéndolo sido por Rafael los señores Manuel García Otero y Carlos Betancourt.

Que en su nuevo estado disfruten de quebrantable felicidad son mis deseos.

Para una boda

En mi poder la de la bondadosa dama Juana Cert viuda de Illá, para el matrimonio de su bella hija María del Carmen con el señor Aracelio Rodríguez Chiminis, esta noche a las nueve y media en la Iglesia Episcopal de la Santísima Trinidad, Neptuno y Aguila, invitación que también recibe la estimada dama Antonia Chiminis Vda. de Rodríguez, señora madre del afortunado novio Aracelio.

Les quedo agradecido a su cortesía, anticipadamente los felicito y mañana les dedicaré una reseña del acto que tan memorable les será.

Petición de mano

Con motivo de celebrar su santo el día doce la linda figulina María Julia Du-Bouchet, fué pedida su mano para el dichoso joven Isidoro Martínez y Hernández, alto empleado de la Secretaría de Comunicaciones, formulando la petición sus padres.

Les dedico mi más expresiva enhorabuena, deseoso de consignar en breve la fecha de su matrimonio.

Señorita Africa Tabares

Nuestra simpática compañera en la Administración celebra hoy su cumpleaños y será objeto de muchas demostraciones de afecto por parte de sus familiares, amigas y compañeras, que tanto sabemos apreciar sus preciosas dotes.

Hija Africa de mi buen amigo don Horacio Tabares, al que saludo por su permanencia aquí procedente de Agua, junto con su hija Aida, bien pueden Africa que es mi felicitación tan sincera como expresiva.

Srta. Lillie Costa Regidor

También celebra su cumpleaños hoy esta linda vecinita de la Avenida de Pocito, hasta cuya residencia iré a saludarla sus muchas relaciones sociales.

Muchos y muy dichosos años deseo cumpla siempre tan gentil viboreña.

Hacia Oriente

En la mañana de ayer salieron rumbo al Central «Ermita», la estimada dama Cristina Sierra de Larrauga, proponiéndose pasar una temporada en la residencia de los esposos señora Caridad Cuzo y Sr. David Martínez, para reponerse de una molesta dolencia.

Le dedico un saludo de despedida, deseoso de su restablecimiento cuanto antes.

Temporadista

Ayer se trasladó a Ciego de Avila, la joven señora Lucila de Armas, esposa del señor Oscar Reyes, muy estimado amigo, acompañada de su linda hijita Silvita.

Al despedirla le deseo la más agradable temporada.

Hermoso varón

Lo es el segundo hijo de los jóvenes esposos señora Julia Gener y señor Salustiano Méndez, venido a este mundo con toda felicidad.

Julia permanece aún en la Purísima Concepción.

Les dedico mi enhorabuena, extensiva a la abuelita materna bondadosa dama Marina Quevedo Vda. de Gener y a los tíos joven señora Martínez Gener y el querido amigo Miguel Angel López, deseando al nuevo vibroreño dichosa y larga vida,

Don Paco Santenat

Con verdadera pena me he enterado que el viejo y querido amigo don Paco permanece en la Purísima Concepción a causa de una dolencia que hace delicado su estado.

Le dedico a tan querido amigo mis más expresivos votos porque pronto pueda consignar mejores nuevas de su salud.

Honras Fúnebres

En la Iglesia de San Juan de Letrán se celebra a las siete y media de la mañana una misa, en sufragio del alma de la que en vida fué muy virtuosa dama Antonia Muñoz viuda de Joanicot, que nos dió su eterno adiós el día diez y siete del pasado mes de agosto.

A tan piadoso acto invitan a sus amistades, sus familiares, de los que así tengo encargo.

Srta. Ariana Costa.

De días hoy la gentilísima Ariana, rubia de ojos negros, de escultural belleza y dulcísimo trato, que recibirá muchas felicitaciones, en especial de su tío mi buen amigo el señor Fernando López Ruiz, por ser su predilecta sobrina.

Hasta el dichoso hogar de Ariana le hago llegar mi expresivo saludo y mis votos, porque siempre disfrute de dichosísima vida.

Urbano del Castillo.

CRONICA HABANERA

DE AMOR

BERTHA CRUZ.—En la tarde del miércoles último fué pedida en matrimonio la bellísima señorita Bertha Cruz Barceló para el caballeroso joven Frank Koehler Lamger, Jefe de Oficina de la Comercial Film.

La petición oficial la hizo el propio elegido a los padres de la novia, el doctor Alberto Cruz Barceló, Director del Hospital del Central «San German» y señora María R. González de Cruz Barceló.

Consignada ya la nueva, réstanos enviar nuestra enhorabuena a la simpática pareja.

Felicidades.

EN LA PARROQUIA DEL VEDADO.—Mañana sábado, a las nueve y media de la noche, se verificará en la Parroquia del Vedado la boda de la bella señorita Muñeca Baras Gutiérrez con el conocido joven Héctor Muñoz Baquero.

Para esta ceremonia lucirá la iglesia un lindo adorno floral en el que harán derroche de arte y buen gusto los floristas incomparables del gran jardín «El Clavel».

A cargo de «El Clavel» estará también la confección del ramo de la novia, primoroso modelo que llamará la atención por su novedad y belleza.

Serán padrinos la señora Consuelo Gutiérrez viuda de Estrugo, madre de la novia y el señor Francisco Muñoz Rodríguez, padre del novio.

Testigos por ella, el conocido ingeniero Max Borges, Secretario de Obras Públicas, los doctores Francisco Menéndez y Angel Muñoz y el señor Juan Navia.

Y por él el doctor Gustavo Aragón, ex-Director del Instituto, representado por el señor Manuel de J. Díaz y el doctor Gabriel Quesada y los señores Raúl Argüelles y Antonio Rodríguez.

La novia llevará como flower girls dos lindas niñas: Hortensita Menéndez y Alicia Navia.

Ayer tarde tuvo lugar la boda civil en la notaría del doctor Manuel Castellanos Mena, siendo testigos de la novia la doctora María Corominas de Hernández y los señores Jesús Lista Blanco y Macrino Miranda y por el novio, los señores Juan Conte, Oscar Giquel y Ovicio Martínez.

GRADUADO.—En la Universidad de la Habana acaba de recibir su título de abogado el joven y estudioso doctor Arístides Fernández Mena.

Llegue hasta él nuestra felicitación.

LOS QUE EMBARCAN.—El doctor Tomás Felipe Camacho, el culto y prestigioso abogado, salió ayer tarde para Nueva York en el Florida en unión de sus hijos, los jóvenes esposos Víctor Echevarría y Pilila Camacho.

El doctor Camacho y sus hijos se dirigen a la capital neoyorkina para reunirse con el resto de sus familiares que allí se encuentran de temporada.

Felicidades.

AUDITORIUM.—Hoy es día de moda en el «Auditorium».

Se exhibe «Por su patria y por su dama», super-producción Metro Goldwyn Mayer que tiene como principales intérpretes a Clark Gable y Myrna Loy.

Gran concurrencia congregará esta cinta en el «Auditorium».

Tema para la Crónica.

BODAS DE PAPEL.—Celebran hoy sus bodas de papel, el primer año de casados, un joven y simpático matrimonio de la sociedad habanera: el doctor Antonio Alvarez Pedroso y Graciela Otero.

Hasta Miami donde se encuentran de temporada, le hacemos llegar con estas líneas nuestro saludo.

Dr. OVIDIO MIRANDA

Cirujano-Dentista de "Hijas de Galicia"

Consultas de 8 A. M. a 10 P. M.

Luz No. 67, esquina a Villegas. Teléfono M-9252.

GUANABACOA AL DIA

Excursión a Cienfuegos

El Casino Español, encuéntrase organizando una simpática excursión a la ciudad de Cienfuegos.

La cual saldrá de la casa social mañana, sábado por la noche.

Con motivo de asistir al doble juego que celebrará su team de Base Ball con el de la Casa Estany de aquella ciudad.

Gran número de los miembros de la Directiva de la Hispana Institución han hecho sus reservaciones en los magníficos ómnibus que han de conducirlos a la Perla del Sur.

Igual están haciendo nuestras distinguidas familias, que han querido aprovechar esta oportunidad para visitar y conocer los pintorescos e históricos lugares de Cienfuegos.

Nombramientos

Ha sido nombrado Guardián del Convento de Santo Domingo de Guanabacoa, el Reverendo Fray Hilario Ortuzar y Vicario el Reverendo Fray Domingo Arzayus.

Fray Pablo de Lette, ha sido reelegido en el cargo de Guardián del Convento de San Francisco de la Habana.

Y el estimadísimo Fray Guillermo Basterrechea, fué elegido Vicario del Convento de San Francisco.

Nombramientos estos que han sido acogidos con verdadero beneplácito por la sociedad cubana que ve en esos abnegados Franciscanos a verdaderos hijos de Dios que dignifican la venerable orden a que pertenecen.

Reciban nuestras congratulaciones.

Operada

El miércoles pasado fué sometida a una intervención quirúrgica en la vista, la señora Rogelia González viuda de Romay.

Siendo realizada con verdadero éxito.

Con verdadera satisfacción así lo consigno para conocimiento de sus numerosas amistades que tanto se han estado interesando por ella.

Deseámosle un pronto y total restablecimiento.

En nuestra Iglesia Parroquial, se celebrarán mañana, sábado, honras fúnebres, a las ocho de la mañana, por el eterno descanso de la que fuera virtuosa señora Amelia Imán de Del Busto.

Fallecida en trágico accidente automovilístico en días pasados.

Se me ruega invite a las almas piadosas que deseen rogarle al Creador por que tenga en el Reino de los Cielos, el alma de la desaparecida señora.

Ruego que hago mío, al complacerles.

Teatro «Carral»

Función extraordinaria la de hoy en el coliseo guanabacoense.

A beneficio de la Orquesta Jazz «Sevilla Biltmore».

del teatro «Carral».

Proyectándose en la gran pantalla «Danubio Azul» por Follie Bergere.

Y en la segunda parte números de variedades por conocidos artistas y la Orquesta «Sevilla Biltmore».

Que dejará oir las piezas más de moda y estrenará algunas otras.

En el Lyceum

El próximo día veinte y dos a las cinco y media de la tarde, será inaugurada la exposición de Pinturas del señor Universo Picazo.

En el gran salón de la sociedad Lyceum de Calzada ochenta y uno, en el Vedado.

Donde la sociedad cubana podrá admirar las maravillosas obras del joven artista.

Cuyo acto será solemnizado por la asistencia de distinguidas personalidades que han prometido así prestar su cooperación.

Del cual se hará eco preferente la Crónica Habanera.

Teatro «Fausto»

En las funciones de hoy se proyectarán en el Teatro «Fausto» dos magníficas films.

«Defensores de la ley» y «Hombres intrépidos» por Frankie Darro.

Enfermo

Encuéntrase recluído en una Clínica de la capital el joven Hidilio González, padeciendo grave enfermedad.

Desde hace varios días.

Habiendo ayer mejorado algo.

Que ha hecho abrigar a los facultativos que lo asisten, grandes esperanzas de que pronto esté restablecido.

Así lo pedimos y deseamos.

En Villa María

Grandes preparativos se están haciendo por el «Villa María Sport Club», para el acto de inauguración de su casa social y campos de sports.

La fecha señalada es la del día veintiséis.

Se está confeccionando un extenso programa que abarca todas las horas de ese día.

Un verdadero acontecimiento ha de ser.

Muy pronto comenzarán a circular las invitaciones para dicho acto.

Y así podré dar a conocer todo el programa oportunamente.

Angelita Méndez

Mañana sábado los guanabacoenses, tendremos una magnífica oportunidad.

En el hermoso salón de actos del Casino Español.

Al ser puesta en escena la inmortal zarzuela «Marina».

Para ver y oír a Angelita Méndez, la soprano de dulce y extensiva voz que hace una creación de «Marina», cual si fuera la huérfanita de las playas de Lloret de Mar.

Una función de teatro que merece los honores de la crónica, para ser recomendada a nuestras principales familias.

En mi crónica de mañana publicaré nuevos detalles de este festival artístico.

José R. Arango de la Maza.

M.E.C.D. 2016

GACETILLAS

REINA: «LA DIABLILLA» Y «HEROES DE LA PRENSA»

Hoy las carteledas del bien situado super cine «Reina», sito en Rayo y Reina, con el teléfono M-2272, anuncian el programa más regio de toda la Habana, con sus precios populares a base de 15 centavos la luneta hasta las 6.30 y 20 centavos después y la inigualable y cómoda tertulia familias, 10 centavos.

Vea usted una chiquilla encantadora que no deja un momento de hacer diabluras, volviéndose una verdadera diablilla; la vivacidad de Jane Withers subyuga al público desde el primer momento en que aparece en la pantalla. Una graciosa comedia de la 20th Century Fox, que sin duda gustará a todo el mundo, chiquitos y grandes. «La Diablilla» presenta, además, notables artistas, como Anthony Martin, Laah Ray y otros.

Un drama lleno de acción y vivacidad es lo que nos presenta Frankie Darro en «Héroes de la Prensa».

Para completar este monumental programa que dará comienzo a las 2, se pasará una instructiva e interesante revista de asuntos internacionales y una divertida comedia.

Mañana: «El ladrón encantador».

RIVOLI: «LO CONOCIO EN PARIS»

La mejor matinée de la Habana tiene señalada para hoy la empresa del elegante y concurrido cine «Rívoli», de 4 y 5, Reparto La Sierra, teléfono F0-1130, con un escogido programa para chicos y mayores, siendo la primera que se exhibe y que sólo va en matinée, la cinta del oeste de mucha acción que se titula «Furias del oeste», con Bob Sstell, siguiéndole en turno el estreno de la sensacional cinta de bellísimo argumento y ribetes de misterio y donde se destacan varios actores favoritos del público, y que lleva por título «El dedo acusador», con Paul Kelly, y por último, el formidable estreno de la preciosa supercomedia de finísimo y lindo argumento y colosal desenlace, que lleva por título «Le conoció en París», con Claudette Colbert y Robert Young, completando el programa una bonita comedia y un precioso cartón.

Los precios que regirán para hoy todo el día son de 20 centavos los mayores y 10 centavos los menores de 10 años.

Mañana: «La avenida de los millones» y otros.

RIALTO: «FUERTO ARTHUR»

Un día de gran lleno habrá hoy en «Rialto», pues se han combinado dos películas formidables y de lo más sugestivas. ¡El supremo espectáculo romántico de la pantalla! «Puerto Arthur», la película aclamada por todos los públicos como la obra más emocionante y más perfecta hasta nuestros días y en la que toman parte más de diez mi lextras; sus principales intérpretes son Danielle Darrieux y Antón Walbrook, ya conocidos del público por sus recientes triunfos. Con «Puerto Arthur» se exhibe hoy otra gran película, creación de la mente privilegiada de un gran hombre de Estado: Franklin D. Roosevelt», Presidente de los Estados Unidos, y su título es «El misterio del Presidente», de un tema vasto; complicado y de sumo interés; son sus intérpretes: Betty Furness, Henry Wilcoxon y Evelyn Brent. Completan el programa el gracioso cartón titulado «El enano Tum-Tum» y el noticiero de asuntos mundiales. La función es continua y comienza desde las 2.15 de la tarde.

Precios: 15 centavos mayores hasta las 6.30 y 20 centavos después. Niños, 10 centavos.

Mañana: este mismo programa y además el episodio número 5 de la serie «El imperio submarino», titulado «Prisioneros en Atlántida».

VERDUN: «SU ULTIMA AVENTURA»

Para hoy anuncian las carteleras del predilecto cine «Verdún», de Consulado, 120, teléfono A-9206, el estreno de la extraordinaria producción titulada «Su última aventura», una cinta de trama fascinante en la que una muchacha de ten-cents, decidida y ambiciosa, se propuso alcanzar lujos y riquezas por cualquier medio. Son sus principales intérpretes tres ídolos de la pantalla: Joan Crawford, William Powell y Robert Montgomery. También se exhibe la interesante joya «Ojos que matan», con Edmund Lowe y Virginia Bruce. Completan el programa un noticiario Universal y la chispeante comedia «Una por otra».

La función, que es continua, comienza a las dos de la tarde, a los precios de costumbre: 15 centavos luneta hasta las 6.30 y 20 centavos después. Los niños y la tertulia con butacas, 10 centavos a todas horas.

Mañana: «Su última aventura» y otras.

ACTUALIDADES: «LA JORNADA HEROICA»

Muy estupendo resulta el programa que hoy anuncia el siempre favorecido y coquetón cine de las familias «Actualidades», de Monserrate, 8 y 10, con el teléfono M-5575.

En función continua de 2 de la tarde a 11.30 de la noche, a precios populares se exhibirá revista, comedia, estreno de la formidable, colosal producción «La jornada heroica», con Vivian Leigh y Conrad Veidt, y estreno del emocionante, estupendo drama del oeste «El bandido legal», con Tom Tyler, y el episodio 5 de la formidable super serie «Jim de la selva».

Mañana: «Donde la mula tumbó a Jenaro», con Joan Blondell, y «El negro que tenía el alma blanca», con Marino Barreto.

ESMERALDA Y BOHEMIA: REGIAS FILMS

El concurrido y elegante cine «Esmeralda», de Monte 242 (Cuatro Caminos) con el teléfono M-4080, anuncia un programa regio.

En función continua de 2 a 11 se exhibirá revista, comedia, estreno de la grandiosa, regia, preciosa joya «Esclavos del honor», con Joel Mac Crea y Bárbara Stanwyck y estreno del formidable, estupendo drama «Justicia redentora», con Jean Parker y Fred Mac Murray.

Mañana: «El valle siniestro», «Esclavos del honor» y episodio.

Las carteleras del elegante y siempre concurrido cine de las familias, «Bohemia», de Calzada de Luyanó y Manuel Pruna, con el teléfono X-2300, anuncia para hoy un programa estupendo.

En tanda a las 5 y 15 y nocturna a las 8 y 30 se exhibirá revista, comedia, estreno de la preciosa, regia, maravillosa super joya en español «Allá en el rancho grande», con Titto Guizar y Esther Fernández y estreno de la formidable, estupenda producción «Acusada», con Dolores del Río y Douglas Fairbanks Jr.

Mañana: «El cazador blanco», «El rey de los gitanos» y episodios.

LIRA: «ALLA EN EL RANCHO GRANDE», 10 Y 5 CTS.

Dos regias producciones forman el programa que para deleite de sus asiduos ofrece hoy el confortable y elegante cine familiar, «Lira», de Industria y San José, con el teléfono M-4474.

En función continua comenzando a la 1 y 30 de la tarde se exhibirá revista, comedia, estreno de la maravillosa, regia, preciosa super joya en español «Allá en el rancho grande», con Titto Guizar y Esther Fernández y estreno de la formidable, magnífica film «El rey de la pista», con Dick Purcell y Marie Wilson.

Precios: mayores 10 cts. hasta las 6 y 30 y 15 cts. después. Niños 5 cts. a todas horas. Entre y salga cuando quiera.

Mañana: «Amor y periodismo», con Loretta Young y Tyrone Power, «Vaya un Romeo» o «Canta, Nena, canta» y episodio.

MAJESTIC: «DIEGO CORRIENTES» (EN ESPAÑOL)

Dos fenomenales superproducciones habladas en español en el coquetón teatro «Majestic», de Consulado número 116, teléfono M-4477, fresco como las brisas del mar, comenzando a las dos de la tarde con cartón, revista, comedia, Leopoldo Ortin, Gloria Morel en la estupendísima superproducción hablada en español, titulada: «La honradez es un estorbo», insuperable joya de un asunto sumamente interesante y complementa el programa la obra cumbre española, interpretada por Pedro Terol, titulada «Diego Corrientes» o «El bandolero generoso», una obra que no tiene desperdicios. Una película emotiva, sensacional.

Los precios que rigen son: hasta las 6 y 30 de la tarde luneta o preferencia 15 cts. Después 20 cts. luneta o preferencia. La comodísima tertulia con magníficas butacas, 10 cts. a todas horas.

Mañana: nuevamente este colosal programa.

El domingo desde la una de la tarde continuación de la gran serie «El imperio submarino», «La honradez es un estorbo» y «Diego Corrientes».

OLIMPIC: «EL SECUESTRADOR»

«Olimpic», en Línea y B, en el Vedado, con el teléfono F-6263, de la cadena Alvarez-Hernández.

Hoy, en tandas elegantes de 4 y 45 y 9 y 45 se exhibirá revista semanal y estreno de la sensacional, formidable, emocionante superproducción «El secuestrador» o «Nancy Steele ha desaparecido», con Víctor Mac Laglen y Peter Lorre.

A las 6 y 30 y 8 y 30 ladivertida, original super comedia «Pimienta», creación de la pequeña Jane Winthers con Slim Summerville.

Precios: mayores 15 cts. en la tanda y 20 cts. por la noche. Los niños y la tertulia 10 cts. a todas horas.

Mañana: «La diablilla», con Jane Winthers y «Oro negro», con Frankie Darro.

VIVES: HOMENAJE A CHARLES BOYER

Hoy no se cabrá en el cine «Vives», de la calle B, entre 27 y 29, en el Vedado, teléfono F-3128, de la empresa Angelo Biaggi, con motivo del homenaje al ídolo femenino, Charles Boyer, exhibiéndose sus dos grandes creaciones, «El jardín de Alah», con Marlene Dietrich, y «La historia se escribe de noche» con Jean Arthur.

Precios populares: tanda de 5 de la tarde: mayores 15 cts. Tanda de 8 y 30 de la noche: mayores 20 cts. Niños y tertulia 10 cts. a todas horas.

Mañana: más seductora y admirable que nunca, «Claudette Colber, en «Le conoció en París», la comedia que en los Estados Unidos se exhibió en un mismo teatro, durante dos meses consecutivos, don un triunfo clamoroso.

El domingo: programa doble en todas las tandas, con «La canción del olvido», por Bobby Breen y Miguel Strogoff», «El correo del Zar», por Antón Walbrook.

GRIS: «PARECE QUE FUE AYER»

«Gris», el predilecto cine familiar, sito en E y 17, en el Vedado, con el teléfono F-4292, anuncia para hoy un grandioso programa.

En los turnos de 4 de la tarde y 8 y 30 de la noche se exhibirá un cartón en colores y estreno de la grandiosa, conmovedora super joya «La esquina del pecado», creación de Irene Dunne y John Boles.

Y a las 5 y 15 y 9 y 45 va la muy formidable, grandiosa, regia super film «Parece que fué ayer», con un maravilloso argumento que interpreta John Boles.

Precios: de costumbre.

Mañana: «Justos por pecadores», con Madge Evans y Robert Montgomery y «Cuando una mujer se empeña».

MODERNO: «LA DIABLILLA» CON JANE WITHERS

En los turnos de tarde y noche este teatro «Moderno», ofrece un sensacional programa combinado.

La deliciosa comedia 20th Century Fox, «La diablilla», de Jane Withers y El Brendel; «La serenata de la muerte», de Chester Morris y Madge Evans; el cartón-comedia «Regalo de sorpresa», y un Paramount News.

Hasta las 6.30: 15 cts.; después 20 cts. Niños 10 cts. y tertulia familiar 10 cts. a todas horas.

Mañana: «Su última aventura», de Joan Crawford y William Powell, «Vamos a casarnos», de Ida Lupino y Walter Connolly. Los precios 15 cts., 20 cts. y 10 cts.

El domingo: en todos los turnos: «Su última aventura», «Mujeres de lujo», «El agente secreto», episodio 2; «Golfos y golfistas», «Dos cachorritos» y un Noticiario Fox. Hasta las 6 y 30: 15 cts.; después 20 cts. Niños 10 cts.

WILSON: «LOCO LINDO» CON LUIS SANDRINI

«Wilson», en Belascoaín y San Rafael, U-5863; 10 cts. de 1.30 a 6.30, y 15 cts. después. Niños 10 cts. a todas horas.

Hoy, tarde y noche, la revista semanal «La Voz del Mundo»; y el cartón especial «El mago», y las super atracciones, «Loco lindo», estupenda comedia argentina, toda en español, por Luis Sandrini y Olivia Bozán, y «Una mujer como pocas», regia joya especial de la Columbia, interpretada por May Robson y June Harvey.

A las 5 p.m.: «Loco lindo», por Luis Sandrini y Olivia Bozán, y «Una mujer como pocas», por May Robson y June Harvey.

Mañana: formidable programa extraordinario, con los estrenos, «Rapsodia de amor», magnífica superproducción joya de la Grand Nacional, interpretada por Cecilia Parker y Eric Linden, y «San Quintín», sensacional y emocionante superproducción Warner, interpretada por Pat O-Sullivan, Humphrey Bogart y Ann Sheridan.

¿Podrá la ciencia librarnos de la vejez prematura?

«La vida del hombre puede compararse a la ascensión a una montaña: De las oscuras llanuras el camino conduce hacia las alturas, hacia la luz, el aire y el sol, hasta que alcanzada la cúspide, comienza el descenso que vuelve a arrastrarle sin cesar hacia abajo, hacia las sombras impenetrables de la muerte. En esa marcha ascensional, las enfermedades y los accidentes de la vida pueden compararse con la caída en los barrancos, que impiden al caminante llegar a la cima.

Pero hoy en día el que asciende una montaña dispone de funiculares y senderos; para el camino de la vida debe hallar el hombre amparo en la medicina. Esta tiene una doble misión, la de curar las enfermedades (prestar auxilio al caído y facilitarle así la prosecución de su camino) ampararle después en los peligros que le acechan (protegerle en su camino, o sea prevenir enfermedades).

Otro problema en cuya solución trabaja desde tiempos remotos la investigación médica, es el de retrasar lo más posible el descenso con la edad (la conservación de la juventud, que pasa tan pronto y parece huir irremisiblemente). Sólo recientemente se han descubierto medios que hacen posible el alcance de esta aspiración: Virilvitam es el mejor de estos medios. Este moderno producto en comprimidos de hormona y vitaminas minerales, preparado por el Dr. Richard Weiss, además de restablecer la Capacidad sexual actúa como el mejor y más poderoso reconstituyente y tónico, extendiendo su acción a todos el organismo, que se hace más sano, más fuerte y más joven.

De igual modo actúa el preparado «HORGENI», en la mujer. Se entiende que en la composición de «Virilvitam» destinado a hombres, el componente fundamental lo constituye el producto de la glándula sexual masculina, mientras que en «Horgeni» para mujeres, lo es la secreción de los ovarios.

Es de esperar que estos felices preparados hallen uso extenso en todas las capas sociales y contribuyan así a mejorar el estado general sanitario de la sociedad».

* * *

Lo que precede, ha sido extractado de un folleto editado por los Laboratorios del Dr. Richard Weiss, de Berlín, Alemania, en el cual se exponen en lenguaje comprensible, científicas teorías en relación con las glándulas de secreción y su influencia sobre el organismo. Este folleto, honesto, ameno e interesante así para hombres y mujeres jóvenes o de avanzada edad, está a la disposición de quienes deseen adquirir mayores nociones acerca del funcionamiento de las glándulas de secreción y su importancia para la retardación de la vejez y prolongación del período activo de la vida. Solicítelo Ud. sin compromiso, sin obligación ni molestia ulterior. Se envía gratis, por correo, en sobre cerrado y sin membrete. Pídalo a Representantes del Dr. Weiss, Apartado 117, Habana.

«VIRILVITAM» para hombres, y «HORGENI» para señoras, se encuentran en Droguerías y principales Farmacias del mundo.

ANHN.

MAXIM: «ESCANDALOS DE PARIS»

Un maravilloso programa es el que anuncia hoy el siempre popular y confortable cine familiar «Maxim», de Bruzón y Ayestarán, con el teléfono U-7049.

En tanda a las 5 y nocturna a las 8 y 30 se pasa por la pantalla revista, comedia, estreno de la preciosa, regia, grandiosa super joya «Escándalos de París», con Kay Francis e Ian Hunter y estreno de la maravillosa, regia, formidable superproducción «Luz de esperanza», con Errol Flyn y Anita Louise.

Precios popularísimos: damas y niños 5 cts. y caballeros 10 cts. en la tanda y por la noche: 10 cts. la entrada.

Mañana: «Carne rebelde», con Katherine Hepburn, «Temerarios del mar», comedia y episodio.

INGLATERRA: «LOCO LINDO»

«Inglaterra», San Rafael y Consulado, M-5527; 10 cts. de 1.30 a 6.30, y 15 cts. después. Niños 10 cts. a todas horas.

Hoy, tarde y noche, la revista semanal «La Voz del Mundo»; y el cartón especial «El mago», y las super atracciones, «Loco lindo», estupenda comedia argentina, toda en español, por Luis Sandrini y Olivia Bozán, y «Una mujer como pocas», regia joya especial de la Columbia, interpretada por May Robson y June Harvey.

A las 5 p.m.: «Loco lindo», por Luis Sandrini y Olivia Bozán, y «Una mujer como pocas», por May Robson y June Harvey.

Mañana: formidable programa extraordinario, con los estrenos, «Rapsodia de amor», magnífica superproducción joya de la Grand Nacional, interpretada por Cecilia Parker y Eric Linden, y «San Quintín», sensacional y emocionante superproducción Warner, interpretada por Pat O-Sullivan, Humphrey Bogart y Ann Sheridan.

CUBA Y ROJO: MUY INTERESANTES PROGRAMAS

Muy interesante y colosal resulta el programa que brinda a sus asiduos hoy el concurridísimo cine familiar, «Cuba», de Suárez y Corrales.

En tandas a las 5 y nocturna a las 8 y 15 se exhibirá revista, comedia, estreno de la magnífica cinta explicada en español «Las vírgenes de Bali» y estreno de la grandiosa, formidable, regia producción «Una mujer sola», con Ann Steen.

Precios: damas y niños 5 cts. y caballeros 10 cts. en la tanda y mayores 10 cts. y niños 5 cts. por la noche.

Mañana: «Jugando a la misma carta» y «La sombra de la duda».

«Salón Rojo», el siempre concurrido cine de Monte y Antón Recio, ofrecerá un magnífico programa hoy.

En tanda y noche se pasa por la pantalla revista, comedia, estreno de la preciosa, grandiosa joya en español «El secreto de Ana María», con Lina Yegros y estreno de la formidable, grandiosa, regia producción «Al servicio del Zar», con Vera Korone y Pierre Richard.

Precios: damas y niños 5 cts. y caballeros 10 cts. en la tanda y mayores 10 cts. y niños 5 cts. por la noche.

Mañana: «La esposa de su hermano» y «Jugando a la misma carta».

UNIVERSAL: «DRUMMOND EL AVIADOR» (Serie Completa)

Lleno sin igual, ha de registrar hoy el confortable y predilecto cine «Universal», de Egido entre Muralla y Sol, pues ofrece a sus favorecedores el más formidable programa.

En función continua de 1 a 11 de la noche se pasa por la pantalla revista, se exhibe completa la muy sensacional y emocionante super serie en 12 episodios (24 rollos) de «Drummond el aviador», con Noan Berry y estreno de la formidable, estupenda superproducción «El asalto al correo», con Bela Lugosi y Ricardo Cortez.

Precios: damas, niños y tertulia 5 centavos y caballeros 10 cts. hasta las 6 y 30, y mayores 10 cts. y niños y tertulia 5 cts. después.

Mañana: «El vaquero y el huérfano», con Buck Jones y «Drummond el aviador».

BELGICA Y VIOLETA: REGIAS FILMS EN ESPAÑOL

«BELGICA»: «Currito de la cruz»
Producción española

Un magno estreno, una producción española de la novela de Pérez Lugin, regia interpretación, a cargo de Antonio Vico, cuyo título es «Currito de la cruz», producción ésta que se estrena hoy en todos los turnos de este concurrido cine familiar de Egido y Corrales; como complemento se pasa «Hombres perdidos», obra de acción por Conrad Nagel, de argumento sensacional y muy emocionante, se pasarán cartones.

Mañana: programa español copias nuevas de las sublimes producciones «La mujer X», por María Ladrón de Guevara y José Crespo, y «El proceso de Mary Dugan», por María Ladrón de Guevara, José Crespo y Ramón Pereda.

El domingo: dos grandes estrenos «Joyas funestas», por César Romero y «El carnaval del diablo», en colores, hablada en español.

El lunes: «Hacia Río Grande» y «El amor de un extraño».

«VIOLETA»: «Ayúdame a vivir»
«Vanidad herida»

Un programa de gran éxito, dos grandes producciones para hoy en este cine de Monte y Rastro, se estrena hoy: «Vanidad herida», por Myrna Loy, de argumento interesante, el drama de una mujer herida por el propio destino de la vida, y «Ayúdame a vivir», producción sublime en español, por Libertad Lamarque.

Los precios son de 5 centavos damas y niños en matinée y tanda.

Mañana: «Los enredos de una dama», por Jean Harlow y «El carnaval del diablo», en español, toda en colores.

El domingo: un gran programa con precios populares.

«UNION ORENSANA» Y SU BANQUETE DEL DOMINGO

La poderosa entidad galaica Unión Orensana, de la que es presidente el caballeroso señor Ovidio Moure, celebrará un gran banquete en honor de sus asociados el próximo domingo a la 1 de la tarde en el Salón Trimalta, jardines de la cervecería «La Polar».

Como en años anteriores, los miembros de tan simpática institución habrán de confraternizar ampliamente, evocando a la vez las brillantes romerías de la tierra natal.

Agradecemos al citado señor Moure, así como al secretario, señor Ramón, la atenta invitación que nos remiten.

OMNIBUS
"LA CUBANA"

UNICOS EN CUBA CON CARROCERIAS DE ACERO Y CRISTALES INASTILLABLES

6 SALIDAS DIARIAS

TERMINAL EN HABANA: HOTEL NEW YORK, DRAGONES 16
(AL LADO DE LA CUBAN TELEPHONE)
TELEFONO A-7166
SALEN DE LA HABANA
4.30 a. m.—7 a. m.—12 m.—3 p. m.—6.30 p. m.—11 p. m.
LA SALIDA DE LAS 7.00 A. M. ES HASTA CAMAGUEY
LAS DEMAS DIRECTAS A SANTIAGO

SOCIEDADES ESPAÑOLAS

ACTOS PARA HOY

HIJOS DEL PARTIDO JUDICIAL DE LLANES: Junta importante de la Directiva a las nueve de la noche en el hotel «Los Angeles».

VILLAVICIOSA Y COLUNGA: Sesión ordinaria de la Directiva a las ocho y media de la noche en el Centro Asturiano, para la cual cita con gran interés el secretario, señor José María Arenas.

JUVENTUD ASTURIANA: Junta de Directiva por la noche en Prado 115, altos. Cita el señor Federico Cotarelo.

CLUB GRADENSE: Junta de Directiva a las ocho y media de la noche en el Centro Asturiano. Cita el secretario señor Cesáreo Suárez.

CENTRO CASTELLANO: Junta de la Sección de Administración, por la noche en los salones sociales.

UNION DE BALEIRA: Junta importante de la Directiva por la noche en el palacio del Centro Gallego. Cita el secretario señor Agustín Moris.

FIESTAS PROXIMAS

CENTRO MONTAÑES: Brillante velada bailable el sábado en sus propios salones de Prado y Neptuno.

UNION ORENSANA: Banquete de confraternidad social el domingo a la una de la tarde, en los jardines de la cervecería «La Polar».

CLUB DEPORTIVO ASTURIAS: Magna verbena el sábado en sus terrenos de Estrella y Subirana, amenizada por Romeu, Belisario, «Gloria Matancera» y «Los Melódicos».

ASOCIACION DE PROPIETARIOS DE ALMENDARES, COLUMBIA Y SAN MARTIN: Magnífico festival el domingo 2 a las 7 de la tarde en todos los jardines de «La Tropical», amenizado por Belisario, Romeu, «Gloria Matancera», «Quintana Melody Boys» y «Quinteto Barcalés».

CLUB ESPAÑOL DE ALMENDARES: Gran verbena el domingo en sus salones de 17 esquina a 6, amenizada por Romeu, Belisario, «Gloria Matancera» y «Trovadores de 1935». El día 26 habrá otra hermosa fiesta. La entrada para caballeros vale 40 centavos.

LICEO DE MEDINA: Hermoso baile el domingo por la noche en sus salones de 23 esquina a D, Vedado, amenizado por la orquesta de Emilio Parada.

LA SOCIEDAD «TABOADA, CHANTADA Y P. MARIN», CELEBRA UN ACTO HOY

Nos comunica el señor Mario Alvarez, Activo secretario de la prestigiosa sociedad gallega «Taboada, Chantada y Puertomarín», que mañana, sábado, por la noche, y en el palacio del Centro Gallego, tomará posesión el Comité de Damas de dicha entidad, el que está integrado en la siguiente forma: presidenta, Leonisa Argiz de Sanjurjo; vice presidenta, María E. Fernández; secretaria, María Alvarez; vice secretaria, Josefa Ferreiro; tesorera, Concepción Taboada de Prado; vice tesorera, Leonisa García de Francis; vocales: Carmen González de Suárez, Felicita Linares de Rodríguez, Pilar Rodríguez de Medina, María Villareal de Rivas, María Teresa Rodríguez de Regueira, Herminia Pérez de Desorfi, Trinidad Rodríguez de Fente, Dosinda Varela, Remedios Fente de Blanco, Blasinda López, Josefina Surriba de González, Blasinda Díaz Cruz, Blasinda Garrido de Regueira, Laura Méndez de Rodríguez, Piedad Bacallao de Vázquez, Emma Fidalgo de Losada, Alicia Fidalgo de Arias, Bárbara Yones, Josefa Varela, Rosario Pérez de Parada, Elena Méndez de Vázquez, Rosario Paneira, Pastora Fidalgo, Felicia Rubio, Carmen Navia, Waldina Arean, Amelia González, María González, María Corral, María M. Gómez, Consuelo Rodríguez, Estrella Cadahia y Herminia Castro de Moure.

Este comité valiosísimo laborará intensamente en pro del festival que la entidad celebrará en Octubre en los jardines de «La Tropical».

DOS BAILES EL DOMINGO EN MERCADO SOCIAL CLUB

En domingo habrá matinée y baile en el Mercado Social Club, la simpática sociedad de la Calzada del Cerro, al lado del Club de Ferreteros.

En la matinée actuarán Cheo Belén Puig y la sin rival «Sonora Matancera», comenzando el programa a la una de la tarde para terminar a las siete de la noche.

Y en el baile dominical de costumbre, que comenzará a las nueve para terminarse a las cuatro de la mañana la parte bailable estará a cargo de Neno González, con Alberto Aroche, y nuevamente la sin rival «Sonora Matancera».

A partir del domingo 26 estos bailes se celebrarán exclusivamente los domingos por las noches y serán organizados por los muchachos del Club Apolo. En ellos actuarán siempre conjuntos de primera categoría.

Sépase, pues, que a partir del domingo 26 se bailará solamente por las noches en el Mercado Social Club. Los caballeros pagarán solamente por servicio de guadarropía.

VERBENA CUMBRE MAÑANA EN TODOS LOS TERRENOS DEL DEPORTIVO ASTURIAS

Uno de los más bellos actos de la temporada será la verbena que con el título «Una noche en Covadonga» se efectuará mañana desde las nueve de la noche hasta las cuatro de la mañana en todos los salones y terrenos del «Deportivo Asturias», situado en Estrella y Subirana. La juventud capitalina que sabe bailar, habrá de concurrir a dicha fiesta, la que será amenizada por Antonio María Romeu, Belisario López, la «Gloria Matancera» y «Los Melódicos».

La comisión organizadora no ha omitido esfuerzos a fin de que los concurrentes guarden el más grato recuerdo de «Una noche en Covadonga».

A bailar, pues, el sábado por la noche al «Deportivo Asturias».

EXAMENES PARA LA ESCUELA COMERCIAL HABRA EL LUNES EN EL C. DE DEPENDIENTES

El lunes próximo los alumnos ya matriculados y que están asistiendo a clases en las escuelas nocturnas de la Asociación de Dependientes, sufrirán. si desean incorporarse a la escuela de comercio, un examen sobre las siguientes materias: aritmética elemental. nociones de gramática, ortografía y caligrafía, a las siete y media de la noche.

Clases de piano

Las profesoras señorita Antonia Roig, de solfeo y piano, y señora María T. Fernández, de corte y costura, han pasado a dar clases en el grupo de enseñanzas correspondientes a la mañana. El horario de las mismas es, pues, de 8 a 11 a. m.

El sepelio de Don Manuel Junco

La colonia española radicada en la Habana vibró de solemne emoción ayer con motivo del sepelio de don Manuel Junco Vela, queridísimo ex presidente del Centro Asturiano.

Durante la noche anterior y en el transcurso del propio día desfilaron por el palacio de dicha institución numerosísimas personalidades, quienes se honraron a través de los lustros con la amistad de aquel asturiano ejemplar, cuya sonrisa bondadosa conquistaba a diario simpatías imperecederas.

La Directiva del Centro en pleno estuvo allí casi perennemente haciendo guardia de honor al cadáver de don Manuel. En la última de éstas tomaron parte el presidente, p. s. r., señor Manuel García Menéndez; el presidente de honor don Vicente Fernández Riaño, y los ex presidentes don Domingo Méndez, Sandalio Cienfuegos, Jenaro Pedroarias, José Martínez Alvarez y Juan Bautista Díaz Cuervo.

Anteriormente hicieron guardia de honor elementos muy ligados al Centro Asturiano, entre ellos don José Aixalá, vice presidente de la cervecería «La Tropical»; Cayetano García Lago, presidente del Centro Gallego; doctor Alfredo Blanco, secretario general; y Enrique Elízaga, presidente de la Sección de Propaganda del Centro de Dependientes.

También permaneció durante varias horas en la cámara mortuoria el Comité de Damas del Centro Asturiano, presidido por la señora Modesta Rodríguez de Grana, quien mitigó un tanto las penas de la atribulada esposa de don Manuel y otros familiares.

A las cuatro y media de la tarde partió del palacio social el cortejo fúnebre, que constaba de tres lujosas carrozas; dos de éstas portadoras de bellísimas coronas, dedicadas a don Manuel por las personas e instituciones siguientes: señora Esperanza Eguiguren viuda de Junco, de sus hijos Ramón, Víctor y Ana; de sus nietos Yolanda y Víctor Manuel, del Centro Asturiano, de sus sobrinos Cuca y José de Tomás Benítez y familia de la Directiva del Centro Asturiano, de los empleados de la Compañía de Mercados Públicos, S. A.; de Antonio Suárez Fernández, de Tomás Buergo y familia, de Adolfo Alonso y familia, de José García y Familia, del Club Deportivo Asturias, de Domingo Méndez y familia, de Severino Alvarez y familia, del Comité Central Asturiano, de Juan García y sus vendedores, de Carlos y familia, de Cipriano, de Méndez, Alvarez y Compañía; de Pedro y Jesús, de Cuanda y familia, de Ignacio González e hijos, de José María Fernández, del Banco Asturiano de Ahorros, de Sandalio Cienfuegos y familia, de Favio y Panchito, del Comité de Damas del Centro Asturiano; del Partido Democrático de los Socios del Centro Asturiano, de Pilar Hernández, de los Hijos del Partido Judicial de Llanes, del cuerpo facultativo de la Casa de Salud «Covadonga», de Marina y José Ramón González, de Sobrinos de Antero González y de S. Ruppin Tobacco Co. Inc.

Huelga decir que la concurrencia a dicho sepelio era sencillamente enorme. Veamos, al azar, algunos nombres: Manuel García Menéndez, presidente general, p. s. r., del Centro Asturiano; Manuel Calvo García, secretario general; los hijos del extinto, señores Ramón y Víctor Junto; el presidente del Banco Asturiano de Ahorros, señor Fernando Lobeto; el director, don José Pérez Famoso; el director de la casa de salud «Covadonga», doctor Carlos de Valle; el administrador, don Francisco García Méndez; el subadministrador, don Manuel Llerandi y Vallejo; el presidente de la Beneficencia Asturiana, don Jenaro Acevedo y Solares; los señores ex presidentes del Centro, Juan Bautista Díaz Cuervo, Benjamín Fernández, José Martínez, don Domingo Méndez y Sandalio Cienfuegos; el presidente de honor don Vicente Fernández Riaño, el doctor Serafín García del Cueto, presidente del Partido Popular Asturiano; Antonio Méndez, José Ramón González de la Concepción, Maximino González, Cipriano Fernández Alvaré, José Granda, Francisco Castro Cuanda, Adolfo Alonso, Rafael Sánchez, José Cuervo, Claudio Piquero, Juan Corostiza, Manuel R. Arroita, José Somoza, Emilio Castrillón, Francisco Fernández Santaeulalia, Constantino de la Cueva, Ezequiel Martínez, Manuel Argüelles, Raúl Suárez, Fernando Rodríguez, Manuel Machín, Juan González, Manuel Buznego, Bernardino Pumarada, Rafael Fernández, Benigno Fernández, Ramón Barreras, Higinio González Suárez, tesorero del Centro Asturiano; José Fernández García, Francisco Castro Cuanda, Jesús Mier Campillo, Luis García Cuevas, José Villar, José María Rey, don Ramón Infiesta, José Ramón Gutiérrez, José Rodríguez, Vicente Prado, José Manuel Sánchez, Bernardo Teja, Faustino Grana, Paulino Avila, Eladio González, Jesús María López, Ramón Suárez, Ramiro Alonso, Alejandro Rodríguez Castrillón, Francisco Inclán del Busto, doctor Ramón Infiesta Bagés, Nicolás González Alonso, Emilio Camiña, Luis Menéndez Carreño, Enrique Cima, Jesús Lacera, Braulio Villar, Alvaro Suárez, Antonio González, Ramón Ruiz, Julio Bode, Manual Valle Sánchez, José María Alvarez Fernández, Oscar de Diego, Gabriel de Diego, José Villanueva, Francisco Menéndez, José González, Faustino Fernández, Faustino Cortina, Marcelino Cantera, doctor Ataulfo Fernández Llano, Cayetano García Lago, presidente del Centro Gallego; doctor Alfredo Blanco, licenciado Secundino Baños, Lucio Fuentes Corripio, comandante Heriberto Marchena, capitán José Cabañas, don Miguel Junco, Pedro Pérez, Manuel García Fojaco, José C. Rodríguez Rozan, José Sierra Pérez, Salvador García, Narciso María Rodríguez, Manuel Pérez Tárano, jefe de inspectores de «La Tropical»; doctor Nicolás Sierra, presidente-administrador de «La Polar»; José Gutiérrez Diez, Augusto Feo López, Maximiliano Isoba, Antonio Raimundo Alonso, Benigno Santos, Celestino González Francos, Aníbal Pérez, Francisco Vega del Frade, Pascual Pérez y Pérez del Río, Constantino Junco Sordo, don Pepe Suárez, Benjamín Fernández, ex presidente del Centro Asturiano; Enrique Elízaga, presidente de Propaganda del Centro de Dependientes; Enrique Villanueva, José Fernández Nevares, José Castro Molina, presidente de «Hijas de Galicia»; Eleuterio Neira Campos, secretario de dicha institución; Alfonso Sama García, Adolfo García Fernández, Alfonso Sobero, Rafael Arias Ardura, Juan Cueto, Victoriano Alvarez, Valeriano Fernández Viña, secretario del Casino Español; Valeriano Fano, Manuel Pérez Alvarez, José Antonio Velasco, Manuel González Alonso, Manuel Arnaldo, Emilio Garrido, Rogelio Caramés, Carlos Fernández, Jesús González, Francisco García de los Ríos, Restituto Sánchez, Manuel Suárez, Antonio Solano, Luis Rodríguez Lamult, secretario del Banco Asturiano; el célebre barítono astur señor Carlos de la Uz, nuestro compañero Celestino Alvarez, José García y García, licenciado Abelardo López, director del plantel «Jovellanos»; Bernardo Loredo Berros, Vicente Hevia, Santos Martínez, Eustaquio Alonso Forcelledo, doctor José Tabares, Manuel Rodríguez, Eugenio Pita, Bernardo Blanco, Gregorio Alonso, el señor Palacios, Manuel Monjardín, Paulino Fernández y los cronistas Pablo Presno, Miguel Roldán, Salvador Gumbau y Cándido Posada.

Al llegar el cadáver al Cementerio de Colón, fué recibido con cruz alzada. Luego le fué cantado un solemne responso en la capilla central. De allí fué conducido al lugar en que descansará para siempre aquel asturiano magnífico. En el instante en que recibía sepultura don Manuel Junco, dijo unas palabras emocionadas el licenciado Abelardo López, en nombre de la Directiva del Centro Asturiano. Se refirió al ciudadano sencillo y laborioso que dedicó sus mejores energías a la gran Casa de Asturias, agregando que su ejecutoria servirá de guía gloriosa a quienes habrán de sucederle. Terminó el licenciado López dando el pésame más sentido —en nombre de la colectividad— a los atribulados familiares del inolvidable Manuel.

Ya duerme, pues, el sueño eterno uno de los asturianos más sencillos y bondadosos. Su caída nos entristece en cierto sentido y nos conforta hasta cierto punto. La muerte nos priva de un amigo entrañable, mas nos permite aquilatar en grado superlativo sus virtudes, que serán un acicate más en nuestra jornada. No lloremos su partida. Honremos su memoria imitándole.

Que el Ser Supremo le conceda eterna paz.

LAS ALUMNAS DE «CONCEPCION ARENAL» HAN SUPERADO EN NUMERO A LAS DEL CURSO ANTERIOR. LA APERTURA DE CLASES PRUEBA LA COMPETENCIA DE UNA SECCION

Antier se abrieron las clases en el plantel de enseñanza «Concepción Arenal» del «Centro Gallego» con una concurrencia numerosísima, tanto en las diurnas como en las nocturnas; y al siguiente día la afluencia de alumnos ha sido tal que exige de los profesores una labor ardua para organizar las clases respectivas dentro del mayor orden que puede esperarse de una reunión tan enorme de niños y niñas de todas las edades.

Las importantes y bien meditadas mejoras que la Sección de Cultura introdujo en la enseñanza, han tenido la consiguiente repercusión en los socios, hasta el punto de que un tanto por ciento considerable de la matrícula corresponde a alumnos nuevos trasladados de otros colegios, a cuyo motivo se debe que la concurrencia sea extraordinaria.

Ni siquiera bastó a restringirla la campaña antisocial que se viene haciendo desde una estación de radio, cuyas diatribas contra el pequeño aumento de los derechos de matrícula de las hembras para las clases especiales cayeron en el más completo vacío, porque carecen en absoluto de fundamento. Si los varones todos cualquiera que sea su edad, tienen que pagar su cuota de asociados, ¿qué menos han de pagar las hembras que lo equivalente a dicha cuota cuando se trata de estudiar todas las asignaturas de las clases especiales? ¿Se necesita que los padres de las niñas sean ricos para soportar ese estipendio—que no es ni más ni menos que lo que pagan los varones de cualquiera edad—como se dice por esa estación de radio?

La prueba más elocuente de que los socios que tienen hijas de edad escolar no lo estimaron así, es que la matrícula diurna de hembras es bastante superior a la de varones, con ser esta muy elevada.

†

E. P. D.

EL SEÑOR

Bernardino Crespo Naveda

HA FALLECIDO

Dispuesto su entierro para hoy viernes a las cuatro de la tarde, los que suscriben, viuda, hijos, hermanos, hijo político y demás familiares y amigos, ruegan a las personas de su amistad se sirvan acompañarlos en la conducción del cadáver, desde la Capilla de la Quinta de Dependientes, a la Necrópolis de Colón, por cuyo favor quedarán eternamente agradecidos.

Habana, Septiembre 17 de 1937.

María López Vda. de Crespo, Leonor, Bernardino y Marina Crespo y López, Rufino Crespo Naveda, Mercedes Crespo Naveda (ausente), Miguel Pumarejo Suhc, Sinforiano Galán Echevarría.

SE RUEGA NO ENVIEN CORONAS.

"El" estómago
es el manantial de alegría de la vida"
*
Cuídelo usted,
con una buena alimentación y algunas cucharadas de
DIGESTÓNICO
del Dr. Vicente
VENTA EN FARMACIAS

GRAN EDIFICIO, PARQUES Y OTRAS BELLEZAS EN LA PLAYA DE DEPENDIENTES

La playa cuya opción de compra es en poder de la «Asociación de Dependientes del Comercio», la conocida por «Viriato», reúne ya—por sus obras, por su acondicionamiento—méritos sobrados para mover el interés de cualquiera. Porque es, en realidad, la mejor playa de Cuba. Pero, si a esas condiciones se agrega el plan de mejoras y extensión de servicios que la adquisición de la playa determinará, tendremos en esta dependencia de la Asociación de Dependientes uno de los lugares más interesantes del país, ya que en sus terrenos se ha de construir un gran edificio, y parques, campos de sports, cuanto resulte. en fin. concordante con la naturaleza y la dedicación de la misma.

Para inscribirse en el servicio que comentamos bastará abonar la más baja cuota que se pueda desear: doce pesos pagaderos en ocho meses, que garantizarán el pago, a partir de abril de 1938, de un solo peso de cuota fijada cada mes. La inscripción de la quinta y por medio de los cobradores.

NUEVOS Y AMPLIOS LOCALES ADQUIERE PARA EL SOCIO «NUESTRA SRA. DEL PILAR»

Con la asistencia de todos sus componentes, se celebró la junta directiva de la sociedad «Nuestra Señora del Pilar». En la misma se acordó tomar en arrendamiento la planta baja del magnífico edificio de Belascoaín y Nueva del Pilar, donde tiene esta sociedad instalada su clínica. Justifica esta ampliación el crecido número de nuevos socios que han ingresado en «Nuestra Señora del Pilar» y la aceptación que ha tenido entre los no socios el servicio de urgencia y traumatología que la misma tiene establecido. También se dió a conocer la marcha económica de la sociedad, la cual puede calificarse de brillante y por último, y en vista del gran número de socios de nuevo ingreso se felicitó al presidente de la Sección de Propaganda y a todos los componentes de la misma.

MUÑEQUITA DE CRISTAL EN EL «DEPORTIVO ASTURIAS»

La más elegante de todas las fiestas celebradas en los salones del Club Deportivo Asturias, situado en Estrella y Subirana, será, sin duda alguna, la verbena «Muñequita de Cristal», que se celebrará la noche del sábado 25.

Se ha contratado música especial que corresponda a la categoría de la fiesta, siendo los conjuntos seleccionados cuatro de los más conocidos entre los asiduos concurrentes al Deportivo Asturias y son ellos: Cheo Belén Puig, Hnos. Castro, Cubano 1927 y Quinteto Tomé.

Está laborando intensamente la comisión organizadora a fin de poder ofrecer en la noche del sábado 25 una fiesta que llene las aspiraciones de las familias capitalinas, tan deseosas hoy de disfrutar de buenos espectáculos.

Sépase que las damitas necesitan invitación.

SESION EXTRAORDINARIA DE «UNION PROGRESISTA»

Entre los afiliados de «Unión Progresista Gallega» existe gran entusiasmo para asistir a la Junta General Extraordinaria, preparatoria de elecciones, que tendrá lugar a las 3 de la tarde de pasado mañana, domingo, en el local social de Prado 115, altos.

Como hemos anunciado, en esa junta se facilitarán cuantos datos interesen conocer los afiliados en relación con las elecciones parciales señaladas para el día 26 del corriente mes, de acuerdo con lo dispuesto en el artículo 20 de los estatutos por que se rige el gran partido que preside el señor Jesús Pérez Cabo.

JUNTA DE LOS LLANISCOS

Hoy, viernes, y en el hotel «Los Angeles», Aguila número 119, se reunirá la Directiva de la sociedad «Hijos del Partido Judicial de Llanes». Como se han de tratar asuntos de suma importancia para la entidad, se ruega a todos los directivos de la misma no dejen de concurrir a este acto.

DAMAS DE LA COVADONGA

En días pasados tuvo necesidad de someterse a la operación de apendicitis con carácter de urgencia el señor Alberto Cowly y Embill, personalidad de alto relieve dentro de la mejor sociedad. El profesor Elpidio Stíncer, cirujano de bien ganada fama, intervino quirúrgicamente al señor Cowly, el que se encuentra ya en franca convalecencia. Por ello le felicitamos.

Una transferencia

Por un Decreto Presidencial se ha dispuesto una transferencia de 3.500 pesos al capítulo de Ropa y equipos para presos y penados, que será tomada dicha cantidad del capítulo de manuntención de presos y penados, Cárcel de la Habana, ambas consignaciones del presupuesto actual de la Secretaría de Gobernación.

M.E.C.D. 2016

¿Por Qué SE CARIAN LOS DIENTES

CONSEJOS A LAS MADRES

A los niños se les carian los dientes porque los alimentos artificiales o desnaturalizados de la alimentación moderna son deficientes en sales minerales necesarias para la nutrición de los huesos y en las vitaminas esenciales para la buena asimilación del calcio y del fósforo.

En el régimen alimenticio de la vida civilizada, la alimentación de las madres y los niños tiene que ser fortificada con la adición de sales minerales y vitaminas. Tal es la razón de que los médicos les receten el aceite de hígado de bacalao a todos los recién nacidos, a las madres y a los niños criados.

OZOMULSION combina el mejor aceite de hígado de bacalao de Noruega rico en vitaminas A y D—con los hipofosfitos de calcio y de sodio, en forma perfeccionada, *agradable* y *fácil de digerir*, insuperable para la buena nutrición de los huesos y los dientes.

OZOMULSION

Agradable al paladar y *fácil de digerir.*

RIÑONES ENVENENADOS

Ponga fín a las levantadas de noche

Para eliminar inofensivamente los venenos y los ácidos de los riñones y corregir la irritación de la vejiga, a fin de no tener que "levantarse de noche", consiga un frasco de 40 centavos de Cápsulas MEDALLA DE ORO de Aceite de Haarlem, y tómelas según las instrucciones. Otros síntomas de enfermedad de los riñones y de la vejiga son la orina escasa — los ardores al eliminar — los dolores de cintura — los calambres en las piernas — los ojos abotagados.

FARMACIA DROGUERIA TAQUECHEL Obispo 27 - Tfno. A-2146 DE TURNO LOS VIERNES

FARMACIA DROGUERIA DE "JOHNSON" DE TURNO LOS LUNES Obispo Nº 30 TELEFONO-A-2129.

LA MAYOR 35 EDIFICIOS 700 EMPLEADOS SARRÁ DROGUERIA ABIERTA TODOS LOS DIAS Y TODA LA NOCHE LOS MARTES A-8026 A-3641

FARMACIAS DE TURNO HOY VIERNES

DESDE BAHIA A PASEO DE MARTI.

Habana 187	M-4604
Cerro 50	A-8388
Monte No. 2	M-3400
Obispo No. 27	A-2141
Compostela y Villegas	M-5718
Neptuno y Manzana de Gómez	M-2277
Zulueta No. 85	M-4129
DE PASEO DE MARTI A BELASCOAIN	
Galiano 9 B	M-1500
Reina No. 2	A-7300
Escobar y Peñalver	M-5450
Zanja y San Nicolás	M-7712
Animas e Industria	M-4040
San Nicolás y Gloria	M-5222
Revillagigedo y Corrales	M-4666
Rafael y Campanario	M-4588
Soledad y Animas	M-4480
Belascoaín y Corrales	U-5427
Belascoaín y Salud	U-1864
Neptuno 145	U-7018
Suárez 84	M-4622
Sevilla y Colón	M-5515
DE BELASCOAIN A INFANTA	
Infanta 113 esq. Llinás	U-6779
Infanta y San José	U-7074
San Lázaro 388	U-3523
Hernandina 77	M-5365
San Miguel y Oquendo	U-6936
Neptuno 230	U-1818
VEDADO	
entre F y G	F-6222
entre 14 y 16	F-6211
entre J e I	F-6100
Zapata 128	F-6002
No. 5	F-4404
VIBORA	
del Monte 614	I-7248
Estrada Palma 59	I-7591
Rocito y Reyes	X-2351
JESUS DEL MONTE Y SANTOS SUAREZ	
San Mariano y Figueroa	I-7334
Quiroga y Delicias	X-2259
del Monte y Rodríguez	X-2247
Rocito 16 (Lawton)	X-1300
Santos Suárez y Serrano	I-7609
LUYANO	
Paserío de Luyanó 40	I-2348
Luyanó 130	X-3068
Reforma y Compromiso	I-3851
CERRO	
Algueras 15	M-3900
Salvador y Bellavista	I-7214
Primelles 12	

NOTA.—Este grupo deberá prestar servicio público todo el día y la noche de los domingos siguientes: Enero 17; Febrero 28; Abril 11; Mayo 23; Julio 4; Agosto 15; Septiembre 26; Noviembre 7; Diciembre 19.

Los turnos han sido acordados en cumplimiento de lo dispuesto en el Art. VI del Decreto-Ley 2604 de 7 de Noviembre 1934.

CRONICA HABANERA

VIAJERA

Ayer embarcó por la vía de la Florida rumbo al Norte la bella y dulce señorita Eleanor Mac Ardle, perteneciente a distinguida familia norteamericana.

La señorita Mac Ardle, que disfruta de muchas simpatías en la sociedad habanera, regresa al lado de sus familiares tras una grata estancia en la Habana.

Feliz viaje.

EN RIVIERA.—Hoy se exhibe en «Riviera» el elegante teatro de la calle 23, la emocionante producción titulada: «La mujer marcada» una de las cintas más interesantes de las que se han proyectado últimamente.

Triunfa rotundamente en la protagonización de la misma, la excelente actriz Bette Davis con el concurso de Humphrey Bogart, Eduardo Cianelli y Allen Jenkins.

En las tandas de cuatro y quince y ocho y media se exhibirá «Corresponsal de guerra» por John Wayne y y Gwen Gaze.

Habrá gran concurrencia hoy en «Riviera».

Ayer se vió muy favorecido con motivo del estreno de la emocionante producción «La trata de blancas» de argumento audaz e interesante que interpreta un selecto reparto de artistas franceses.

También se estrenó «Camino solitario» por Clive Brook.

Entre la concurrencia, anotamos estos nombres.

Señoras:

Lolita Rams viuda de Gaye, Mirta Martínez Ibor de del Monte, Nanny Castillo Duany de Portela, Virginia Olavarría de Lobo, Carmen Casuso de Pollack, Herminia Tomeu de Rodríguez.

María Romero de Vieites.

Carmen Seiglie de Lima, Sarita Larrea de García Tuñón, Herminia Rodríguez de Sánchez Agramonte, Rita María Gómez Colón de Colli, Esther Seiglie de Fabré, Talita Quintana de Rodríguez Valiente, Mercedes Ravelo de Lutz, Josefina González de Calvo, Nena de la Torre de Armand, señora de Santamaría.

Ofelia Cortina de Arango.

Fabiola de Arriba de Botet.

Cuca Macías de Cortina, Delia Echevarría de Rivero, Sofía Julia de Segurola, Ofelia de Castro de Martínez, María García de Pérez García, Lolita Morera de García Alonso, Luly Bustillo de Armstrong.

Cuca Alfonso viuda de Lawton.

Silvia Párraga de Martínez Zaldo.

Beba Almagro de Menocal.

Anita R. de Muñoz, Lolita de Nogueira, Angélica Fernández de Cervera, Manolita Larrondo de Grau, Alicia Gómez de Canavacciolo, Betty Paz de Posada, Concha Cardona de Nodarse, Julita Alvarez Marrero.

Conchita Urrutibeascoa de Lasa.

Olga González Ochandarena de Azqueta, Gloria Quirós de Morín, Carmela Caballero de Quesada, Conchita Montoto de Cerra, Sarita Blanco de Vila, Daisy Curbelo de Recio, María Antonia Alvarez Pollán de Florit.

Cristina Kindelán de Arango.

Marta Alvarez Tabío de Franca.

Chita Diehl de Pollack.

Hortensia Zubizarreta de Martínez, Chona Martínez de Goizueta, María Antón de Rojas, María de Jesús Quintana de Codina, Chichita Pons de Izquierdo, Berta Martí de Guiral.

Cuca Inclán de Hevia.

Amparo Sánchez Oyarzunde Hernández.

María Teresa Linares de Hevia, Graziella Sánchez de Rodríguez, Carmen Santana de Rodríguez, Carmita Follo de Ribera.

Y Yoyín O-Farrill de Mendieta.

Señoritas:

María Antonia Morales, Bebita Lasa, Caridad López Serrano, Daisy Gutiérrez Rams, Marta Santamaría.

Sara Giménez Cadenas.

Alicia Cadenas.

Elvira de la Campa, Minita Pérez Chaumont, Gloria M. Betancourt, Angélica Sánchez Zayas, Zenaida Mont-Ros, Marta Cervera.

Carmita y Dulce Pella.

Olga Cubillas, Carmelina Castillo, Lourdes Caballero, Llilly Riquelme, Emilita Zaydín, Aracelia Díaz, María Antonia Ribera, Zoraida Landa.

Y Corita Sánchez Agramonte.

EN LA EMBAJADA DE MEXICO.—Con gran brillantez se celebró ayer, en la Embajada de México, la fecha de la independencia mexicana.

Por la mañana se verificó, como habíamos anunciado, la recepción para la colonia mexicana y elementos habaneros ligados a México.

Aquel acto, en el que estuvo presente el cronista, resultó de lo más animado.

Los Cuates Castilla, aplaudidos cantadores mexicanos que se hallan en la capital, ejecutaron lindas canciones acompañándose a la guitarra.

También hizo gala de su voz la bella Lupe Rangel, que, vestida de mexicana, interpretó canciones típicas de su país.

En el regio comedor fué servido un buffet exquisito.

Por la tarde también estuvo de fiesta la Embajada, celebrándose un acto magnífico en honor del Cuerpo Diplomático y de las altas autoridades de la nación.

El embajador de México, excelentísimo señor Alfonso Cravioto, aprovechó la ocasión para hacer entrega al ilustre secretario de Educación, doctor Fernando Sirgo, de la condecoración del Aguila Azteca, concedida por el Gobierno al doctor Sirgo en su reciente visita a México.

Ambos actos resultaron inolvidables.

LIGA PANAMERICANA DE MUJERES.—En el hotel «Nacional», a la una del día, se celebró ayer, con la animación de costumbre, el almuerzo mensual de la Liga Panamericana de Mujeres.

Con la presidenta de la prestigiosa institución, señora Mercedes Carballal de Remos, congregáronse en aquel acto las señoras Candita Gómez de Martínez Bandujo, María Vianello de Gutiérrez, Serafina Rodríguez de Rosado, Americana Alvarez de Domínguez, Margarita García Gutiérrez, Talita Quintana de Rodríguez Valiente y Conchita Valdivia de Santo Tomás.

Xochitl G. de González Guerrero, esposa del secretario de la Embajada de México.

Lolita Guiral, Conchita Labrada, Esther Fernández de Beltrán, María de Jesús Quintana de Codina, Margot Andreu de Arce y la doctora María Gómez Carbonell, representante a la Cámara, que pronunció un brillante discurso.

Carmen Rosell, Nena Cruz Planas, Carina de Posada.

María de la Vega de Alvarez, Chela Hernández Leal de Fernández Mederos, Mary Gutiérrez de Roberts, Ofelia Cabrera de Repilado, Juanita Fabián de Mayorkas, Lolita Boullón de Pérez Benitoa, Raquel Ares de Tabío, Berta Ponce de Barraqué, Mercedes Marty viuda de Baguer, Buenaventura González viuda de Pichardo, Esperanza Quesada, Carmela Berenguer viuda de Abascal, Amelia Solberg de Hoskinson, Juan Gardner de Romeu, Blanquita Fernández de Castro de Jardines, Fela Mederos viuda de Fernández, Angelina Pérez Cabrera, Nena González Sellén, Nena Suárez Rivas de Casabuena, Bebé Solar de Bassin, Flora Mora de Giró, doctora Pilar Palma y Julia Consuegra de Montalvo, presidenta del Lyceum de Cienfuegos.

Hoy cumple los quince años una graciosa señorita Delia Comdon y García, hija de los esposos Manuel Comdon y Evangelina García. Felicidades.

EN EL NACIONAL.—Un magnífico programa de estrenos ha combinado para hoy la empresa del «Nacional».

Figura en el mismo «Idolo de New York» o «Batalla de gigantes», por Edward Arnold, Cary Grant y Frances Farmer y la exquisita y maravillosa producción «Sonata de media noche», en la que actúa principalmente el famoso pianista polaco, Paderewski.

También, en el mismo cartel, el capítulo tercero de las sensacionales aventuras de «El agente secreto X-9», titulado «El hombre de las mil caras», y el noticiario de la Paramount.

Para el próximo lunes se anuncia la película «El último tren de Madrid», por Dorothy Lamour y Gilbert Roland.

RUMBO AL NORTE.—En el «Florida» embarcó ayer para los Estados Unidos, después de una larga estancia entre nosotros, la gentilísima dama Fausta Vieta de Villapol.

También embarcó en el «Florida» la interesante señora Sara Larrea de García Tuñón, que lleva a su hija Sara María al «Sagrado Corazón» de Kenwood, donde cursa sus estudios.

EN TRIANON.—Un gran día será el de hoy en «Trianón», el siempre favorecido y simpático cine del Vedado.

Debido al grandioso éxito obtenido por la bella y artística producción titulada: «Sonata a la luna» de la cual es intérprete principal el genial pianista Paderewski, «Trianón» la ofrecerá hoy a sus asiduos en las tandas elegantes.

Se completará el programa con el estreno de «Batalla de gigantes» o «Idolo de New York», que se exhibirá en las tandas de cuatro y ocho y media.

Son protagonistas de esta cinta Edward Arnold, Cary Grant, Jack Oakie y Frances Farmer.

Tema para la crónica el estreno de hoy.

EN EL CASINO ESPAÑOL

Una fiesta magnífica, de luz, color y alegría fué el homenaje ofrecido el sábado último, por el Casino Español de la Habana, a las bellas muchachas de su «team» de natación, por sus recientes triunfos en las competencias celebradas bajo los auspicios de la Asociación Atlética Femenina de Cuba.

Fué en el balneario del club, en la Playa de Marianao y consistió en un banquete y baile al final. El banquete fué en la hermosa terraza bajo los almendros, y el baile en el bello salón de fiestas.

Los bailables a cargo de la celebrada orquesta de los hermanos Le Batard.

Esta fiesta fué un triunfo para el Casino Español, para su Comisión de la Playa, que preside el cumplido caballero doctor Luis Vidaña y para la Comisión Organizadora de la misma, que presidía el entusiasta «clubman» señor Federico González.

Para todos nuestra felicitación calurosa, por el éxito obtenido.

Al terminar tan agradable agape, habló muy elocuentemente, el doctor Luis Vidaña, Presidente de la Comisión de la Playa, y después el Presidente del Casino, señor Bernardo Pardías, impuso a las Campeonas Senior de Natación, las bellas señoritas Edilia y Ruth Gil, Rosita Antich y Melba García, las medallas de oro, acordadas por la Junta Directiva, para este evento deportivo.

Muy merecidas ovaciones obtuvieron el doctor Vidaña, el señor Pardías y las gentilísimas campeonas de natación. del numeroso y selecto concurso allí reunido.

Asistieron al banquete-homenaje, más de cuatrocientos comensales:

En la mesa presidencial, se encontraban: el Sr. Bernardo Pardías, Presidente social y su distinguida esposa Sabina Echeguren; Dr. José Pérez Cubillas, Primer Vicepresidente y señora Carmelina Reyes; señor Gaspar Calvo Vizoso, Segundo Vicepresidente y señora Josefina Alonso; doctor Luis Vidaña, Presidente de la Comisión de la Playa y señora Angélica Guasch; señor José Alvarez Núñez, Presidente de la Comisión de la Casa y señora Anita Ruiz de la Torre; doctor Oscar Loret de Mola, Presidente de la Comisión de Cultura; señor Federico González, Presidente de la Comisión Organizadora del homenaje y señora Carmela Porta; señor Enrique Urioste y Rosario Más; Mañolo Yáñez y Elena Cristófol; doctor Juan Luis Gelabert, Santiago Rodríguez y Angelina de la Torre, Ignacio Martínez Ibor, doctor Julio de Cárdenas y Adolfina Vignau, doctor Genero Suárez, Francisco Antich y Aurora de León, Alejandro Sánchez, Luis Avello, activo Secretario de la Comisión Organizadora; Oscar del Valle y Conchita Gato, Miguel Santos Burgos, doctor René Acevedo, Gerardo Andreu y su gentilísima esposa Cira Rodríguez, Gustavo Lancís, Dr. René G. Masvidal, Ramón Brodermann.

La mesa de las campeonas: Edilia Gil y Manolo Giberga, Rosa Antich y Carlos Noble, Ruth Gil y Pupy Campillo y Melba García y Cecil Goudie.

Una mesa de nadadoras del Casino y del Miramar Yacht Club: Mara Gil, Lourdes Fernández, Teresa Ribera. María Carvajal, Ada García, Susana Sánchez, María Elena Castañeda, Nené Mendizábal, Eva Gou, Laura Moreira, Margaret Chapmann, Margot Blanco, y Oscar Martínez Conill.

Otra mesa de nadadoras del Casino y Miramar: Gonzalo Silverio, Sylvia de Armas, Clara Spitz de Rodríguez, «Jean» Dean, Mercedes Reyes, Emelina Medina, Ada Arnao, «Kewpee» Rovira, Ofelia Guasch, Aida Rodríguez La Torre, Olga Montalvo, Teresa Gómez Ichaso, Olga Luque, Lolita Rey, Renée Caso.

En la mesa de la prensa: el Secretario General del Casino, señor Valeriano Fernández Viña y su joven señora Isolina Cuervo, Miguel Roldán, Cándido Posada, J. Larcada, M. de la Hoya, Salvador Gumbau, Julio Fernández, Pablo Rodríguez Presno, Rogelio Giquel, Director de la revista «Casino Español»; J. M. Valdés y Víctor M. Sánchez Toledo.

Una mesa de matrimonios distinguidos: señor José Maseda, ex Presidente del Casino y señora Serafina Méndez, Luciano Peón y Carmen Pérez, José Fernández y Panchita Delgado, Marcelino González y Carmita Areces, Marcelino Suárez y María Pedemonte, José María Rodríguez y Hortensia Rodríguez, Angel Huertas y Rosario Martínez, Constantino Moreira y Amalia Mendizábal.

Dr. Manuel Mellado y su bella esposa Mercedes Cueto, Alfonso Ullastres y Clemens Lescura, Constantino Castro y Lolita Lescura, doctor Angel Mesa y la gentilísima Esther Lescura.

Dr. Alfredo Portela y María Teresa Lavastida, Faustino del Collado y Alicia Martínez, Georgina Lavastida y doctor Ernesto Fernández, Antonio Domínguez.

Una mesa simpática: Alberto Sardiñas y Madeline Montalvo, Héctor Rodríguez Bravo y la linda Fabiola Villa, Guillermito Diez del Valle, doctor Alfredo Martínez y la encantadora Mercedes Rodríguez Monteagudo; doctor Augusto Alonso y la bellísima Cristinita Lamar y Gálvez, doctor Enrique Rodríguez Narezo y la interesante Hortensia Rodríguez Bravo y Santos Cubría y la seductora Dorita Valdés de la Paz.

Dr. José Barredo Sigler y Sylvia Espino, Benigno Pérez Norman y Josefina García, Fernando M. Q. Espino y la linda «Nina» Landa.

Adolfo Cacheiro, Vicetesorero del Casino y su distinguida esposa Josefina Fernández, Juan J. Otero y señora Modesta de Armas, José Luis Coya y Mercedes García T.

En distintas mesas se encontraban en el banquete: Dr. Andrés Blanco, Javier Ribera y Encarnación Berges, señora Fidela Hernández, Salvador Soler y Dolores Iturmendi de Soler, Tomás Cabrera y Esperanza G. de Cabrera, E. Gil y Noemí Cancio de Gil, Fernando Caíñas y María Luisa Alvarez, doctor César A. Forn y Sara Betancourt, doctor Francisco de Arazoza y Elena Galletti, doctor Carlos Lamar y Mericia Gálvez, Aurelio Muñoz y Herminia S. de Muñoz, Arturo Muñoz y su linda prometida Berta Galletti.

Los señores Gorgonio Obregón, Eduardo Badell, «Cuco» Crespo, Boni López Barrié, Manuel y Guillermo Asper, Armando Busto, doctor Félix Sánchez Penichet, Honorato Colete, doctor Antonio Avila, Antonio y Perfecto Díaz, José Llovera, Pedro Gutiérrez, Pedro Fructuoso, Rafael García, Rogelio Salabarría y señora Ondina Vaquer, Paco Humara, Manolo de Toro, Enrique Ramos Izquierdo, Laureano Mayo y Julia Mayo, Angel García, el conocido industrial y Lola Rodríguez; Juan Macías y Esther C. de Macías, Emilio García Méndez y Julia Abril, Garcilaso Rey y América Morán, Néstor Cardero y «Yeya» Rosende, Heriberto Prats y Anita Riera, doctor Baldomero Guasch, A. Arena y Mara Alonso, José Inclán, Julián Martínez, J. Campillo, Alfredo Estrada, Alonso Echeguren, Luis García, Gabriel de Zendegui, Manolo Saavedra, Ciro García, Fausto Alvarez, Pepe Menéndez, Virginio Salcines viuda de Viadero, Adela G. viuda de Mendizábal, señora Isabel Herrera, Rogelio Novo, John Goudie, Raúl y Alfonso Alejo, doctor Paco L. Rodríguez, Ruddy Rodríguez, doctor Francisco Lorenzo y su adorable hermanita Carmita Lorenzo.

Los conocidos esposos Manolo Díaz Granda y Cuca García, doctor Serafín García del Cueto y Mina de la Cruz, doctor José M. Valdivia y señora Isabel García, Raúl de la Cerda y «Lala» Raimundo de la Cerda, la linda Lila Valdivia y «Bebo» Valdivia.

Eduardo Santeiro y Fe Menéndez, Francisco Lorenzo y Angela García, Jorge D-Ford y su bella hermanita Estrella D-Ford, Avelina G. de Pérez Barros y Margot Pérez Barros, Horacio Sánchez y María del Carmen Torres,

Señoritas Alicia y Margot Torres.

Luis Ruiz Tapia y Margot Carás, Teobaldo Gou y Cándida Reyes, la encantadora Idalia Gou, Solita G. Romero y Enriquito Baró, María Paredes viuda de Santalla, Alicia Santalla, María Isabel Zuazo.

Los simpáticos esposos Eduardo Díaz y Pilar Combarro, Pedro Pubchara y Dora Romero; la linda Dorita Mendizábal con el joven atleta Arturito Lavín; doctor Enrique W. García y Berta Sánchez, señora Pura Pita de Rodríguez Presno, Consuelo Rodríguez de Armas, Serafín Barrero y la gentilísima «Tata» González, Rogelio Novo, Pío Sánchez.

La lindísima Aurorita Prats con el capitán Owen Parr, Emilio Fernández Travieso, Camilo García, José M. Rodríguez, José A. González, Oscar Rivas, Carlos Fernández, Luis Molina, Oscar Rodríguez, A. Simonet.

Dos matrimonios distinguidos en una mesa: Jesús Fernández Veiga y Piedad Maza y Julio Prado y Celia María Cabezas.

Un «party» muy simpático: «Cuco» Morales y su bella señora Carmen Torroella, Charles Morales Jr. y su encantadora esposa María Teresa Collazo. Enrique Rodríguez Penín y la encantadora Rosita Fabar y Guillermo Torroella y Rosita Serralles.

Julio Burger y su adorable esposa Amparito Barreras; Julio Gardano, Manuel Fernández, Angel Nazábal, Julián Martínez, Angelita Inclán, Luisa González, José Inclán, «Felita» Inclán, Miguel Medina y Digna Soler, Enrique Ibáñez, Amparo Cardero viuda de López.

Las bellas hermanitas Pura, Katty y Violeta López Cardero; Esperanza Cardero, Tony Leiva, Benita Suárez, Ana Julia Gil.

El Dr. W. E. Klawans y señora Amparo López Anyaumat; Dr. Manuel Menéndez y señora Clara Aces; Luis Pérez Dable; José A. Pose; Jorge Vidaña; Pepe Menéndez; Pepe González y Violeta García; Sra. de Sánchez y Carmelina Sánchez; Ana López de Murias; Adelaida, Anita y María Murias; Carmen R. de Alvarez; Lolita Alvarez; Manuel Gómez y Luisa Morales; Nieves Cortés Vda. de Gómez; la lindísima rubia Genoveva Gómez, Alberto Piedra y Virginia Sánchez; Marcelino Suárez; las señoritas Lily Fernández; Ofelia Garrido; Carmita López; Hilda y Conchita Rodríguez; Rodrigo Escalera con la interesante Isabel González; Fidelia Gutiérrez; Mercedes Soler; América y Rosa Pére; Margot Pérez Barros; Antero Mauricio y Blanca G. de Mauricio; Armando Gil y Rita Fumagalli; la linda Conchita Roldán Viñas y Aldo Zervigón; J. M. Arreceigor; Juan R. Medina y señora de Medina; doctora Cira Ortega.

Margot, Rosa y América Pérez; Elvira González; Manuel González.

Las bellas hermanitas Margot y Esther Pardías, hija del Presidente Social.

Demófilo Fernández Junio y señora Amparo Alvarez; Enrique Tayá y Teresa Cristofol; Dr. Carlos Gonzalo y Aida del Castillo; Sara Gonzalo; la encantadora y culta recitadora Maritza Alonso; María Arena de Lavín; Olga Lavín; Teniente Benito Sáez; René Piña, Evelio Gil; Antonio Mascaró; Juan Maas y Esperanza Romero.

Durante el baile, hicieron su entrada en el club, el Cnel. Fulgencio Batista, Jefe del Ejército Constitucional, y el Coronel Angel González, Jefe de la Marina, acompañados del Presidente del Senado Dr. Lucilo de la Peña, de sus ayudantes y varios altos jefes del Ejército y la Marina.

A todos se les hizo una recepción cordialísima, entusiasta!

Los Coroneles Batista y González, venían del gran banquete celebrado en honor de la Marina, en los dominios del Club Náutico de Marianao.

Fué una de las más simpáticas y atractivas notas de la gran fiesta del sábado en el Balneario del Casino Español en la Playa de Marianao.

También vimos en el baile, las siguientes personas conocidas.

Miguel del Prado y la linda Gloria de la Torre; doctor Guillermo Canales y la bella Edilia del Prado; señora Gloria Menéndez de la Torre.

Dr. Pascual Argain; María Isabel Ros de Argain; Marina Argain; Antonio Argain; Angela Agüero Gómez; Raquel Usatorres; J. M. Fernández; y Rosa Aragón; Lilia Rosa Fernández; «Chela» Miranda; señora Amparo Bayón; las bellas señoritas Raquel y Georgina Driggs; Armando Menéndez y Mercedes Rivas de Menéndez; la señorita Mercedes Menéndez; señorita Carmen Otaola; Petra H. Vda. de Palacio; señoritas Ofelia Palacio y Alfredo Cuervo y Josefina Otaola.

Señora Isabel A. de Govín; Georgina Grau Varona y P. Fructuoso; la encantadora Isabel Govín y José M. Valdés Cruz; la lindísima Cruz María Morejón, tan celebrada y el señor Pierre Gutiérrez.

Un grupo de parejitas: Zoraida Aranguren y Angel Castro; Lydia Aranguren y E. Solar; Lydia Galletti y Oscar Lage; Raquel Rodríguez y Dr. A. Padrón; Genoveva Gómez y Jorge Durante; Laury Almeida y E. Daumy; Luz Marina Díaz y Luis Valdéspino; Lolita Rey y René Valmaña; Conchita Riera y A. Barca; Emelina Medina y Raúl Rodríguez; Beba Suárez y Genaro Alonso; Elvira González y Sergio Martínez; Aida Rodríguez La Torre y Ovidio Martínez; María Elena Hoyo y Felipe Obregón; Carmelina Sánchez y Alberto Rodríguez Herrera; «Pili» Fernández y Tinoco Valiente.

La lindísima Olguita Hinze y Manolo de Toro; la encantadora Josefina Pichardo y Guillermo Diez del Valle.

El señor Isaías Casanova y señora María Luisa Badell; señora Casanova de Rodríguez; María Casanova; y la bella señorita Edith Sierra Casanova.

Señora Graciella de la Torre de Alonso Pujol, con las bellas señoritas María Teresa Alonso Pujol y Ofelia y Graciella de Freixas.

Rogelio San Pedro y señora Olga Cañizares; José Felipe Montes de Oca y señora Gracia Baster; señora Gloria R. de Estefany; señora Antonia Pérez Benitoa de Fernández; Caridad G. de Bonachea; Patria G. de Peralta de Gómez; Sr. Luis Losa y señora Margarita Carrillo de Losa; Mercedes Llorens Vda. de Carrillo; Magdalena R. Vda. de Garrido; Aurelio Soler y Alicia de la Torre; Emilio Masforroll y Elsa Richardson; Roberto Ortega y Margarita Lezama; María Antonia Porta Vda. de González; señora Estrella González; señor Alejo Menjido y señora Adela Menéndez; Humberto Zarraluqui y señora Mercedes Crespo de Zarraluqui; José Menéndez y «Fechú» Fernández.

Francisco García y Gladys Fragínals; Dr. Paco Llaca y la linda Esmeralda de Piedra; Dr. José Alfonso y Carmen Zervigón; Carlos González Anco y Pilar Pena; Ofelia de Guásch, Angel Hoyo y Elena Balsa; Florentino Canales y Rosa V. de Canales; Luis Arenal, con su dulce prometida Rosita Canales; Esteban Román y Carmen Collell; Adolfo Palacio y Consuelo Busto; Eloy antero y Matilde de Doncel; señora Marta de la Torre de Galletti; Mercedes Monteagudo de Rodríguez; Dolores Monteagudo; Danilo Montalvo y Zaida Gómez; Lily, Rosita y Elisa Fernández Nespral; Consuelo V. de Lage; la lindísima Hortensia Lage.

Señor Celestino González y señora Amada de la Fuente; Aníbal Pérez Ferreiro y la bellísima Amadita González de la Fuente.

Una legión de bellas damitas: Dra. Cira Ortega; Margotín y Alma de Piedra; Mercy Gómez Ichaso; Carmelina Stincer; Hortensia Arroyo; Mercy Gómez y G. de Peralta; Lolita Mayo; Lila y «Chony» González Anco; Gilda García; Finita Villabella; Nora Menéndez, tan bonita; Teresa Rusiñol; Hortensia Asper; Margarita Bonachea; Mercedes Soler; Georgina y Daisy Losa; Fidelia Gutiérrez; Sra. Clara F. de Mariño y las adorables señoritas Tete y Tulita Mariño; señora de Valdés, señorita Lilia Rosa Fernández; Buenaventura González de Pichardo...

Luis de POSADA.

PEPSINA y RUIBARBO Para la dispepsia

VESICUDRENAL Limpia el hígado

LABORATORIO BOSQUE PRODUCTOS DE GARANTIA

ACIDURINA Contra el reuma

GRIPPOL Para su tos

CEBOLLINO

De la cosecha 1937. Garantizamos calidad y germinación.

Semillas en general.

«EL VAPOR», Aguila No. 187, Teléfono: M-9506

MÁTELAS HOY

PASTA ELÉCTRICA STEARNS

Desde hace 59 años ha sido reconocida como el exterminador garantizado para acabar con las ratas, ratones, cucarachas y hormigas. Millones la han usado con insuperables resultados.

Tubos de 2 onzas — Cajas de 8 onzas.

Las MOSCAS amenazan la salud-- FLIT las mata

Si la lata no tiene el soldadito — no es FLIT

E. P. D.

LA SEÑORA

María Bravo Vda. de Castro

HA FALLECIDO

Dispuesto su entierro para hoy, viernes, a las 4 p. m., los que suscriben, sus hijos, hermano político y sobrino, ruegan a sus amistades se sirvan concurrir al Cementerio de Colón, favor que agradecerán.

La Habana, Septiembre 17 de 1937.

Isolina, Generoso y Renée Castro; Saturno Castro; Luciano Fernández; Dr. Luis Ortega y Dr. Charles Kholy.

FUNERARIA DE PRIMERA CLASE ALFREDO FERNANDEZ SAN MIGUEL 63 TELEFONO A 6348

ALMORRANAS

El terrible tormento y los sufrimientos ocasionados por las almorranas pueden aliviarse instantáneamente y remediarse en poco tiempo con el uso del Unguento Cadum. Haga por conseguir una caja en seguida.

Tenga mucho cuidado con las imitaciones.

Dr. HUMBERTO FAZ TABIO

Especialista en ENFERMEDADES DE NIÑOS.

CALZADA No. 90 entre PASEO y A. VEDADO CONSULTAS de 3 a 5 P. M. Teléfono F.2679

PENSION COMPLETA

DESDE $3.50 DIARIOS POR PERSONA Y SEGUN HABITACION QUE SE DESIGNE

Habitación con vista exterior, desayuno, almuerzo y comida, disfrute de las aguas y baños minerales, del Parque de los manantiales y extensos terrenos del Balneario.

Si no puede venir a los manantiales, ellos irán a su casa pidiendo el agua a su Depósito; Tacón número 4. Teléfono A-7627.

$0.90 EL BOTELLON DE 20 LITROS

Sintonice los Lunes, Miércoles y Viernes, de 3 a 4 la hora "San Miguel de los Baños" por la Estación C M B S (Calzada y H) (Onda larga) 770 Klc.

GRAN HOTEL DEL BALNEARIO

¿SE SIENTE USTED CANSADO?

TOMESE UNA VACACION EN EL "GRAN HOTEL DEL BALNEARIO DE SAN MIGUEL DE LOS BAÑOS" — EL PARAISO DE CUBA —

A 800 pies sobre el nivel del mar, en el centro de un valle primoroso rodeado de bellísimas montañas, con manantiales de AGUAS recomendadas por todos los médicos más afamados y comprobadas por más de dos siglos como milagrosas para la curación de las afecciones de las vías digestivas y urinarias, para la diabetes y todos los trastornos de la nutrición.

El Gran Hotel del Balneario es una magnífica construcción con 50 habitaciones confortables, Restaurant de primera clase, Baños, y Aguas Minero-Medicinales, Parques y arboledas, Juegos de salón y al aire libre, Médico Director, Farmacia, Laboratorios Clínico e Hidrológico, Gabinete Dental y todos los adelantos modernos.

Confortables Coches-Pullman que hacen diariamente el viaje desde Zulueta y Teniente Rey «Gran Hotel» a las 8 y 15 de la mañana y 1 y 45 de la tarde. $0.75 ida y $1.20 Ida y Vuelta.

DIRIJASE AL GRAN HOTEL DEL BALNEARIO. SAN MIGUEL DE LOS BAÑOS. INFORMACION EN LA HABANA POR EL I-3324.

M.E.C.D. 2016

ESTA NOCHE LLEGARA EL VAPOR "ORDUÑA" DE PASO PARA EUROPA

Entusiasmo de los campesinos por el Curso Doméstico

Por primera vez en un barrio de Nuevitas, fabricaron pastas de dientes, jabón sulfuroso, etc.

El Cursillo de Economía Doméstica que acaba de ofrecer la Secretaría de Agricultura en el barrio de Santa Lucía, Término Municipal de Nuevitas, Camagüey, despertó un gran interés tanto en los hombres como en las mujeres que en gran número asistieron durante todo el tiempo que duró, ocho días, lo que constituye una prueba lo beneficioso que resultan, ya que los más modernos métodos de enseñanza son llevados hasta los más apartados rincones de la Isla.

Las alumnas fabricaron, por primera vez, jabón sulfuroso, mantequilla, quesos, embutidos, anisete, pastas de dientes, conservas alimenticias, y otros productos caseros.

Frutos importados

Durante el día de ayer fueron importados por el puerto de La Habana 22,187 bultos consistentes en 840 huacales de uvas, 2,900 sacos de cebollas, 14 huacales de hortalizas, 3 cartones de semillas de hortalizas; un saco de semillas de hortalizas; 5 bultos de frutas frescas, 11,271 sacos de arroz, 2,400 sacos de papas, 1,025 sacos de frijoles colorados; 850 sacos de frijoles blancos, 22 bultos de vegetales, 2050 sacos de garbanzos, 250 sacos de trigo, 100 sacos de chicharos, 150 jabas de ajos, 80 sacos de pimienta negra, 200 sacos de frijoles rayado; 20 pacas de raiz de zacatán y, seis cajas de bultos de callas.

Títulos expedidos

Por el Secretario de Agricultura se ha concedido marcas para ganado a los señores Manuel Diéguez, Crisantiano Ruiz, Natalia Navarro, Juan Curiel Alvarez, Félix Jiménez, Guillermina Martínez, Felipe Pérez, Serafín Peláez, Eduardo Esquivel, José Canoso Lagoa, Clotilde Lorenzo, Amparo Bello, JJulián Blanco, Jesús Pujáu, José Manuel Cruz, Modesto Gómez, Francisco María Santana y Hermanos y Nicolás Hernández González.

HA ORDENADO LA ADUANA LIBRAR ALCANCES SOBRE LOS TEJIDOS DEL JAPON

El Administrador de la Aduana doctor Alfredo Botet, ha ordenado librar alcances en varios embarques de mercancías despachadas al amparo del Tratado de Reciprocidad, sobre los que se ha comprobado se trataba de mercancías (tejidos) fabricados en el Japón y teñidos en los Estados Unidos.

Esta medida del Administrador de la Aduana entraña una solución al problema que motivó la circular número 79, que venía originando graves perjuicios a la industria textil nacional y permitiendo la competencia ilícita a la industria textil de los Estados Unidos, contra el acuerdo del Tratado de Reciprocidad, además de perjudicar la recaudación aduanal.

La disposición del doctor Botet ha sido recibida satisfactoriamente en el seno de los industriales del país.

NUEVA DIRECTIVA DE LA ASOCIACION DE COMERCIANTES, INDUSTRIALES Y PROPIETARIOS DE LA CALZADA DEL MONTE

En junta general ordinaria y de elecciones, celebrada el día 15 de septiembre por la «Asociación de Comerciantes de la Calzada del Monte» fué electa la nueva Junta Directiva de esta prestigiosa Asociación, que quedó integrada por los siguientes miembros:

Presidente, José María Pérez; primer vicepresidente, José Fernández García; segundo vicepresidente, Manuel García; tesorero, José Huerta Gutiérrez; vicetesorero, José Belmonte; secretario, José Rivera.

Vocales: José Núñez, Angel Díaz, José C. Rodríguez; José Fernández García, Fidel Ortiz, Juan Perdices; Eduardo Veiga, Germán Pérez Simón Silverman, Paul Salomón, Avelino Fernández y Antonio González.

Próximamente tomarán posesión de sus cargos, lo cual se celebrará con animado almuerzo en un importante hotel de esta capital, en el que tomarán parte todos los comerciantes de esta importante vía comercial.

Reciba la nueva directiva nuestra más sentida felicitación.

DESAPARECIO UN ASIATICO VENDEDOR DE BILLETES

Alberto Wong, de 34 años, secretario de la sociedad china «Wong-Wun-San» situada en San José número 28, dió cuenta a la Policía que el inquilino de dicha sociedad, asiático Alfonso Wong, salió desde hace dos días para vender billetes, y como no ha regresado, teme le pueda haber ocurrido alguna desgracia.

Notas de "El Encanto"

NUESTRA TRASMISION DE HOY

Esta noche, de 9 a 10, ofrece El Encanto un magnífico programa de música bailable ejecutado por la Orquesta SWING BOYS, que dirige Ignacio Cabrera. Estación COCO, de onda corta, en 6010 Kcs., en cadena con la estación CMCF, de onda larga, en 810 Kcs. (Audiciones Transradiocubana S. A.)

CONFERENCIA EN LA HISPANOCUBANA

El domingo, a las 10 a. m., en el Teatro Encanto, conferencia por el insigne intelectual panameño doctor Octavio Méndez Pereira, Rector de la Universidad de Panamá. Tema: «Cuba y Panamá ante el Imperialismo». Dada la alta categoría mental y social del conferenciante y lo nuevo del tema, hay gran expectación por oirlo.

«INVISIBRES COM-O VENTO»

Pedro Vázquez Rábale, distinguido poeta gallego, acaba de publicar un bello libro de poesías bajo el título sugestivo de «INVISIBLES COM-O VENTO». Comentando este libro ha dicho lo siguiente el gran periodista Rafael Marquina: «Sus poesías son de tono menor, de intención íntima, temblorosas de emoción y en ritmo de suspiro. Breves evasiones hacia lo ideal, impalpable de un clima sentimental».

Al leer este libro de Vázquez Rábade, Galicia abre ante nosotros el cofre de sus valores poéticos más puros. El libro acaba de ser puesto a la venta en nuestro departamento de Libros y Revistas.

El Encanto

Bueno, que no sabe uno qué pensar...

Y si no, oigan ustedes a Marcelino Garriga: «... me atrevo a asegurar que nunca, en la época presente, ha habido tanta abundancia de hombres públicos (de las mujeres no dice nada) tan inmunes al rubor.»

Y, pasando por alto el «tan», que es una campanada gramatical, nos quedamos perplejos, porque esa afirmación en un Representante, nos pone en la duda de si este hecho es una vergüenza, o una desvergüenza.

Y creo que, para quedar bien, lo mejor es que pensemos que las dos cosas.

Yo no lo sabía, pero resulta que sí; que «El Encanto» tiene un departamento de toldos, que acaba de recibir las lonas más en boga entre la gente elegante. Y como los toldos sirven, lo mismo para el sol que para el relente de la noche «pues hay quien pasa muchas noches «toldedanas»» aconsejo adquirir los toldos de «El Encanto». Que son muy graciosos. ¡Tienen una «sombra»!...

Dice un turista (que no sabe lo que se dice) que un sujeto mestizo le hurtó el reloj y la cadena, en Neptuno y Monserrate, y en un abrir y cerrar de ojos.

Y digo que el turista no sabe lo que se dice, porque asegura que fué un «sujeto». Pero el sujeto salió corriendo, precisamente para no ser sujeto.

Y el sujeto fué el reloj, que se lo llevó bien sujeto a la cadena.

Nada; que es un turista que no sabe español.

En cambio, el ladronzuelo, lo es de los que dan la hora: porque ya tiene reloj.

Aunque para dar la hora no hace falta tener reloj, porque van a la «Casa Martínez» de Muralla 74 (esquina pares a Villegas) señoras que la dan. Y dan hasta los «cuartos». Si bien en la «Casa Martínez» no necesitan dar muchos porque están regalando los chifones, sedas frías, crepés, etc., de moda, o sea todas las telas de verano y entretiempo. Que también dan la hora.

Las últimas palabras del coronel Batista se parecen mucho a las que nosotros ya hemos dicho muchas veces. Porque ha dicho el Coronel: «El Congreso no puede lanzar al país en dislocaciones», y hace mucho tiempo que nosotros dijimos que esto del Congreso es ya ¡el disloque! Total, par igual a dos.

Y añade que: «La Cámara acatará el fallo del Tribunal Supremo.» Y siempre dijimos que, como falle el Tribunal Supremo (que si falla nos revienta) se hará lo que dice Batista.

Y lo repetimos. Y el que quiera apostarse setenta y cinco centavos, que avise.

Y si me apura un poco, ¡que salga «pa» la calle!

Parece ser que hay dificultades en el desayuno escolar, pues de Oriente informan que aulas de cien niños no tienen desayuno más que para cuarenta. Y mientras lloran sesenta criaturas, ¡cantan las cuarenta! Como cantan alegres los niños que usan zapatitos con soporte 9263 para educar el pie, de la peletería «Trianón», en Neptuno y San Nicolás, en la juguetería.

Los Bomberos van a celebrar con gran pompa y alegría, el 64 aniversario de aquel cuerpo (tan bien formado como muchos cuerpos que se ven por ahí) que se denominó «Del Comercio».

Nada han dicho los periodistas de sumarse a esos regocijos bomberiles, pero es de suponer que no falte ni uno de ellos, y no digo que lleven cada uno su «casco», porque generalmente no les gustan los «cascos». Pero de todos modos, los periodistas deben ir a las fiestas de los bomberos, porque no hay nadie en el mundo más «bombero» que un periodista.

Y a propósito de bomberos, y por asociación de ideas, nos acordamos de la «quemazón» que está realizando la gran casa «Los Precios Fijos», vulgo «Los Precios Bajos», para acabar con las existencias que le quedaron después de su famosa liquidación de agosto. Ahora, esos residuos los está vendiendo ¡al cincuenta por ciento! y eso es una liquidación de ley; del 50|100.

Bueno, pues, la Cámara recesa y los 411 ex-empleados de Obras Públicas, que esperaban (sentaditos, claro) la reposición, sin reponerse ni mucho menos; porque cesantes, y sin cobrar, a ver cómo se van a reponer.

Antes el contrario, resulta que se les deben 17 días de su trabajo y, no sólo se quedan sin trabajar, sino que Hacienda no sitúa los fondos necesarios para el cobro de ese resto, que seguramente hará compañía a los suyos.

Y ya está todo solucionado: porque, ¿no querían trabajo los 411 cesantes? Pues, ¡trabajo les va a dar Hacienda para cobrar!

Y, ¿qué harán los Representantes mientras dure el receso que se han concedido a sí mismos? Pues, chuparse su buena «breva», claro está. Y ello quiere decir que seguirán fumándose sus buenos tabacos «Partagás», para alternar la «breva» con los «Londres Grandes» de «Partagás». Porque no tienen más que hacer que eso: la breva y «Partagás». Y nada más.

El alto comercio y la elevada industria, ya saben que tienen a Aristigueta dispuesto a servirles alegremente; tan alegremente, que les servirá con «CARCAJADAS». Yo creo que más alegría, ya no se puede dar, a no ser en la votación del Congreso al tomar el acuerdo de recesar.

Bastará con que los señores de la Industria y del Comercio llamen por teléfono a nuestra Administración, y dejen recado para que Aristigueta les visite.

Y verán qué risa: ¡«CARCAJADAS»!

JOTA ARIS

Excederán de 25,000 los antillanos que se propone reembarcar el Strio. del Trabajo en la zafra venidera

Embarca hoy para Santiago de Cuba y Camagüey el Secretario con el propósito de estudiar y seleccionar los terrenos para la construcción de las creches provinciales y 10 casas de obreros

Por el Secretario del Trabajo, doctor Portuondo Domenech, se ha ordenado la reconstrucción de los dos campamentos de concentración de antillanos que durante meses pasados estuvieron funcionando en las provincias de Oriente y Camagüey, ampliándolos para darles mayor amplitud dados los propósitos existentes de que en la próxima temporada azucarera el reembarque de esos elementos sea superior, en número, al efectuado, ahora, apesar de que ascendió a treinta mil, pues 25,000 lo fueron por cuenta del Gobierno y cinco mil, abonaron sus pasajes.

A dichos campamentos —uno en San Juan, cerca de Santiago de Cuba, y el otro en Pastelillo, Término Municipal de Nuevitas, provincia de Camagüey— se destinarán médicos y enfermeros tan pronto como comiencen a funcionar para la atención de los antillanos, mientras se proceda a su reembarque.

Rumores circulantes en la propia Secretaría del Trabajo, indican que el Jefe Supremo de dicho Departamento tiene el propósito de ampliar el radio de acción gubernamental al desplazamiento de los polacos y chinos que en grandes cantidades trabajan en nuestros campos.

Las creches provinciales

Acompañado del doctor José Joaquín Chalons, Director General del ramo, embarcará hoy rumbo a Oriente el Secretario del Trabajo, doctor Portuondo Domenech, el que, conjuntamente con el Jefe del Distrito Militar, Teniente Coronel Rodríguez, visitará los terrenos cedidos por el propio Estado para la construcción de una gran creche en la ciudad de Santiago de Cuba.

Se nos ha informado, que las creches provinciales serán amplias, con capacidad para todos los servicios necesarios en los establecimientos de esa índole; también se construirán diez casas para trabajadores.

A su regreso a esta Capital el Jefe del Trabajo girará una visita de inspección a la oficina provincial de Camagüey y seleccionará el terreno donde se levantará la creche provincial y construcción de diez casas para obreros.

Conflicto resuelto

El problema que mantenía la Cuban Minning Company y el Gremio de Estibadores y Braceros de la Marina, del puerto de Santiago de Cuba, ha quedado resuelto, después de varias reuniones celebradas por los representantes de las partes en pugna y los funcionarios de la Secretaría del Trabajo, tomándose los siguientes acuerdos:

Primero: En los trabajos de a bordo de los buques se emplearán dos peones menos, de los que anteriormente se venían utilizando, cuando se manipulen con grúa.

Segundo: en los trabajos de tierra, la Compañía continuará empleando únicamente el número necesario de obreros que para casos iguales han sido empleados antes de la promulgación del Decreto de reglamentación vigente, promulgado bajo el número 2272, con fecha 22 de junio de 1937 y publicado en la Gaceta Oficial en 2 de agosto del propio año.

Tercero: el personal de braceros y estibadores que se utilice será el perteneciente al Gremio de Estibadores y Braceros de La Marina, del puerto de Santiago de Cuba.

Cuarto: en los trabajos de tierra no se utilizará capataz.

Quinto: El inspector de tierra y de a bordo será pagado según determina la reglamentación vigente.

Nombramiento

El Secretario del Trabajo, por Resolución firmada al efecto, ha designado al doctor Mario Alfonso Caballero, Asesor Jurídico de la Junta Técnica de Accidentes del Trabajo.

Franquicias

Han sido cursadas las órdenes oportunas para que les sean concedidas las cortesías de estilo y franquicias de Aduana, a los siguientes viajeros.

Dr. Salvador Cavero, Encargado de Negocios del Perú en Cuba y Santo Domingo, que llegará en compañía de su esposa e hija, hoy a bordo del «Orduña».

Sra. E. S. Mac Kenzie, archivista de la Legación inglesa en Cuba que llegará mañana en el vapor Florida.

Y para el doctor Gonzalo Güell, Encargado de Negocios de Cuba en Noruega, que llegará en breve en el vapor «Tatra».

Sensacional Oferta de
Cortes y Retazos
Sólo hoy y mañana.
Planta Baja.
El Encanto

EN EL "SANTA ELENA", QUE DEBE LLEGAR MAÑANA, VIAJAN MUCHAS PERSONALIDADES DE LOS EE. UU.

Llevó el «Florida» anoche para Miami numerosos pasajeros cubanos. Llegó un cargamento de arroz. Muchos productos de Cuba para New York. Recaudó la Aduana ayer: $77,746.08

De Puerto Limón y Cristóbal, llegó ayer el vapor americano «Veragua», que trajo carga general y 14 pasajeros, y conduce un cargamento de frutas y 88 pasajeros en tránsito para Nueva York, hacia donde siguió viaje ayer mismo.

Entre los pasajeros llegados en este buque, anotamos en primer término, al doctor Octavio Méndez Pereira, Rector de la Universidad de Panamá, quien ha llegado en compañía de su esposa, siendo sus propósitos permanecer en nuestra capital veinte días para después regresar a su país.

El doctor Méndez Pereira y su esposa fueron cumplimentados a su llegada a nuestro puerto, por el señor Fábregas, Ministro de Panamá en Cuba, y por el personal tanto de la Legación como del Consulado de su país, así como por el doctor Fernando Ortiz, Presidente de la Sociedad de Cultura Hispanocubana; doctor José María Chacón y Calvo, Director de Cultura de la Secretaría de Educación; doctor José María Pérez Cabrera, en representación del Secretario de Educación Pública; el Dr. Eulalio Guerra y Alberto de la Campa, en representación del Protocolo; los catedráticos de la Universidad, doctores Salvador Massip y señora y Manuel Bisbé, señor Carlos Vasseur, funcionario de la Carrera Diplomática de Cuba; señor Herminio Rodríguez, Vicecónsul de Panamá y otros.

También ha regresado en este buque, acompañado de su esposa, el doctor Rafael Pedraza, Senador de la República, que estuvieron en Costa Rica para visitar a una hija.

Numerosas personas acudieron al muelle a recibir a dichos viajeros.

Otros pasajeros del «Veragua» son los señores Luis Estrada, comerciante español; León Burdnan y señora, Abigail Marchena e hijos, Herman Gevertz, y el doctor Ralph Baker, profesor de la Universidad de Harvard.

En tránsito viajan los comerciantes en tabaco señores Leo Kahn y Otto Stix, la señorita Francis Miller, Mabel Wright, el comerciante español Marcelino Abascal, el Dr. Allam Templeton, Presidente del Banco Society For Saweigs, el gerente de la Flota Blanca en Costa Rica, señor George P. Schitend y familia; el señor Carlos Gutiérrez, Vicecónsul de Costa Rica en Filadelfia y familia; la señora María López Fábregas, esposa del Cónsul General de Panamá en New York e hijo, el médico venezolano Dr. Felipe López Sierra y señora, quien va por el Instituto Rockefeller a estudiar a la Universidad de John Hopkins, el señor Ernesto López, subgerente del Chase National Bank en Cristóbal y otros.

Carga en tránsito

El «Veragua» lleva en tránsito 48 mil racimos de plátanos, ocho mil sacos de café, 24 tortugas vivas. En la Habana tomó un importante cargamento de frutas y vegetales cubanos.

Distinguidas personalidades viajan en el «Santa Lucía»

A las diez a. m. de mañana, se espera, procedente de San Francisco de California y escalas en Centroamérica, vía Panamá, el vapor correo americano «Santa Elena», de la Grace Line, que trae 700 toneladas de carga y numerosos pasajeros para la Habana, así como en tránsito para New York.

Entre los pasajeros que viajan en este buque, figuran el señor H. W. Chase, Rector de la Universidad de New York y señora, Martín C. Ansorge, ex congresista y actual director de las líneas aéreas Unidas, el señor Dennis Judge, oficial de Departamento de la Tesorería de los Estados Unidos y señora, el conocido actor de radio Walter O-Keefe y familia, el inventor de Cleveland Dr. Antonio Longoria, la notable artista de la pantalla señorita Clara Blandick, la señora Beatrice Sidney, madre de la estrella de cine Silvia Sidney, el deportista Chas A. Reckner, quien ha tomado parte en las competencias nacionales de la Liga de Golf, habiendo quedado en segundo lugar, el señor Carl Hoffman, gerente y editor del «Oakland Post Enquirer», la señorita Dorothy Nelson, distinguida dama de la sociedad de California; el señor Noble Hamilton y señora, sobrinos del ex Administrador de Correos de San Francisco de California; William D. Poi, administrador en la costa del Pacífico de la importante casa «San Francisco Equipement Co.»; C. E. Withlock, superintente general del Pennsylvania R. R. Co., en Filadelfia, y otros.

El «Santa Elena» seguirá viaje mañana mismo para New York, llevando correspondencia, pasajeros y carga general.

El «Cuba»

Conduciendo correspondencia y 20 pasajeros, llegó ayer tarde procedente de Tampa y Key West, el vapor correo americano «Cuba» dela Peninsular Occidental S. S. Co.

Entre los pasajeros llegados en este buque figuran, Victor M. González Arsenio Bezanilla, Ramón Báez y señora, Roberto Bonachea y Arturo González, Juez de Key West.

Este buque saldrá en la mañana de hoy nuevamente para los puertos de su procedencia y en él se embarcan los señores Francisco Lagueruela, Domingo F. León, Victor Echevarría, María L. Echezárraga, Félix, René e Ignacio Silva, Isabel de la Torre, así como numerosos turistas.

De Miami

Por la vía de Miami llegaron ayer a este puerto los señores Arturo Serra, Robustiano Euquicia, Rodolfo Herrera, Andrés Boutiville y otros.

Para Miami salieron los señores Hildo Cabrera, Lilia Luzardo e hijo, John D. Johns, Juan Díaz, Blanche Rutledge, Pura Romero, John T. Bowen, Bernardo Pagés, William A. O-Leari, Director de la Asociación de Exportadores de Tejidos de New York, quien fué despedido por numerosos comisionistas de la Habana, Eduardo Chibás, Ramón Santiago, Frederick Garber, y el joven Rogelio Bombalier que va en viaje de vacaciones.

El «Florida»

Para Miami salió anoche el vapor americano «Florida» de la Peninsular y Occidental S. S. Co. llevando numerosos pasajeros, entre los que figuran los señores: Antonio Carrillo, Edelmira Hernández, Pedro Ruse, Aurelio Hernández, Guillermo Osuna, Luis Toñarelly, Amparo y Carlos Fernández, José M. Manzanilla, Blas Rocafort e hijo, Oscar R. Morales, Vicecónsul de Cuba en Miami y familia, Juana Fernández de Ortiz, Pedro Rubiales, Rita Ros, José Alvarez, Miguel Meneses, Antonio Rodríguez, Andrés Cartaya, Septimio Sardiñas y familia, José María y Mario Fernández, José Vilariño, Dámaso Pasalodos y familia, Miguel A. Penichet, Herminia Avellaneda, María R. de González e hija, Julia C. Mira y familia, Melchor Gastón, Fernando y Jorge Tarafa, Manuel García Silverio, José Bosch, Margarita Márquez, Caridad, Juana y Raymundo Quiroga, José Cape, Silvia Soto Navarro, Luis Baralt; Marta Delgado; Francisco Linares e hija; Gonzalo C. Díaz; José R. Segredo; Jorge Cagigal; Esther Valencia; Julián Fierros; Armando Salcedo; Julio Morera; Gustavo Pérez; Caridad Valdés González; Rafael Fabré y familia; Sergio Rubio; Margarita Fonseca e hijos, Juan J. Mestre; Fausto Gutiérrez y familia, Raquel de la Vega, Francisco Espino, el estudiante chino Ho Peh Ping, Domingo Gloria y Aurora Morera y otros hasta el número de 360.

La recaudación

La Aduana de la Habana recaudó ayer la cantidad de $77,746.08.

El «Orduña»

Después de las diez de la noche de hoy arribará a este puerto procedente de Valparaíso y escalas el vapor inglés «Orduña» que trae carga general y pasajeros con destino a la Habana así como en tránsito para Europa.

El «Contesa»

El vapor de bandera hondureña «Contessa» llegará en las primeras horas de la mañana de hoy procedente de New Orleans con seis pasajeros para la Habana y 46 en tránsito para Centro América.

El Santa Marta

También se espera hoy en nuestro puerto el arribo del vapor correo americano «Santa Marta» de la Flota Blanca que procede de Puerto Limón y que conduce pasajeros y carga para este puerto y en tránsito para New Orleans.

RESULTADO DEL CONCURSO FOTOGRAFICO DE EL ENCANTO.

Ayer tarde, a las 2, se reunieron en el Salón Verde de El Encanto los señores Dr. José María Chacón y Calvo, Ignacio Rivero, Conrado Massaguer, Alberto Broch e Ivo de la Moneda, que integran el Jurado encargado de conferir los premios del Concurso de Fotógrafos Amateurs que celebra anualmente El Encanto. Examinados los trabajos, y de acuerdo con las bases, el Jurado acordó por mayoría de votos conferir los 20 Premios del Concurso en el siguiente orden:

Dr. Arturo M. MAÑAS, Primer Premio.
Sr. Urbano del REAL, Segundo Premio.
Dr. Celestino Graiño, Tercer Premio.
Dr. Armando Valverde, Cuarto Premio.
Dr. Arturo M. Mañas, Quinto Premio.
Dr. L. Bestard, Sexto Premio.
Dr. Roberto Machado, Séptimo Premio.
Dr. I. M. Acosta, Octavo Premio.
Dr. Armando Valverde, Noveno Premio.
Sr. Hugo Wohmer, Décimo Premio.

Los 10 premios de cinco pesos en efectivo han sido conferidos a los señores Dr. Rodolfo Maruri, Luis Caos, Dr. José Luis Fonts, Jorge Navarrete, señora Araceli Martínez de Herrero, Angel de Moya, señorita Elsa Teresa Herrera, L. González, Dr. Roberto Machado y Dr. Rodolfo Maruri.

Las fotografías premiadas serán exhibidas en una de nuestras vidrieras conjuntamente con los premios.

Los triunfadores del concurso pueden pasar por el Departamento de Kodak de El Encanto cuando lo tengan por conveniente.

El Encanto

Anticipos de la moda de otoño.

A título de anticipo de la moda de otoño estamos presentando en la Planta Baja una maravillosa colección de novedades que nos halagaría someter a la consideración de su buen gusto. Háganos el honor de venir a verlas.

Cinturones de gamuza en todos los colores de moda con hebillas forradas del mismo material y de metal dorado y niquelado.

Cinturones de piel de becerro y charol en todos los colores de moda con las hebillas combinadas en los mismos materiales.

Cinturones de piel de oro y plata, calados, en diversos estilos de gran novedad. Este mismo estilo viene también en piel de becerro, en todos los colores.

Pecheras de satín en varios colores, para trajes sastre, con cierres de metal.

Golas de organdí, piqués y tul en gran variedad de estilos y colores.

El Encanto

PLANTA BAJA

M.E.C.D. 2016

9A SECCION

TELEFONOS
Dirección M-2856
Jefe de Redacción M-1287
Sección de Sports M-7912

DIARIO DE LA MARINA

TELEFONOS
Quejas M-7911
A. Clasificados . . M-7915

9A SECCION

AÑO CV — ACOGIDO A LA FRANQUICIA POSTAL — LA HABANA, VIERNES, 17 DE SEPTIEMBRE DE 1937 — EL PERIODICO MAS ANTIGUO DE CUBA — PAGINA ONCE

ITALIA ESPERA TRANQUILAMENTE LA DECISION INGLESA RESPECTO A SU PETICION DE PARIDAD PARA LA VIGILANCIA NAVAL EN EL MEDITERRANEO

LA ACTUALIDAD

A LA MEMORIA DEL ILUSTRE CALVO SOTELO

Calvo Sotelo pasará a la historia España y del mundo, como esos clarecidos varones que surgen pro- encialmente en los pueblos para iar su salvación y dar por ellos su ento, sus energías y su sangre.

De esa sangre tan salvajemente de- mada, nació la redención de la tria. En él comienza el glorioso e ontable martirologio de los héroes la reconquista.

Por eso, mientras Don Marcelino mingo, al referirse a las causas de gigante revolución franquista, omi- aquel nombre, sin duda porque su ciencia no le permitía mencionar- España se movía y se agitaba de- amente en torno de su memoria, a erigirle un monumento en Tuy, ciudad natal.

De este asunto tan sugestivamente añol, trata el vigoroso artículo que docto canónigo Don Andrés Lago izur Goñi», me envía desde San- go de Compostela.

Véalo el lector:

«España no quiere, España no pue- olvidar al protomártir de la nue- Reconquista. Y por eso el nombre as hazañas de Calvo Sotelo andan boca en boca y saltan de pluma pluma, evocando diariamente los itos del caído por Dios y por Es- ña.

Bajo la presidencia honoraria del dillo Franco, se han constituído todas las ciudades, pueblos y vi- de la España liberada, sendos co- tés encargados de recoger fondos tinados a levantar en Tuy, cuna insigne estadista gallego, un mo- mento de proporciones tan colo- es como colosal era la mentali- d, y colosal fué el arrojo del pro- mártir de la Nueva España.

Gracias a estas comisiones patrió- as, el proyecto camina por rutas espléndida realidad y a ella, sin da, habrán de contribuir también dos los gallegos, todos los españo- y todos los cubanos amantes de Patria grande, de la España de la uz y de la Epopeya.

La comisión central radica en Tuy, mo es lógico, y allí se están reci- ndo, como anuncio de lo que va a el extraordinario monumento, dras destinadas a integrar la fá- ca de la obra proyectada. Cada a de esas piedras encierra una ndeza histórica, un alarde épico. rque esas piedras proceden del nplo de la Rábida, de la Al- mbra de Granada, de las catedra- de Málaga y Sigüenza, de los mu- de Badajoz y de Irún, del casti- de Medina Sidonia y de la ermi- de Almendralejo; y a ellas habrán agregarse otras del Escorial y de Almudena, de las casas solariegas Pereda y Menéndez Pelayo, de nserrate y de Valencia... Por la ria de todas estas grandezas his- cas se inmoló Calvo Sotelo, tras er emplazados para ante el tribu- de Dios a los Azaña y Casares, lo y Largo, Martínez Barrio y eiro, y todas ellas, en señal de ida gratitud y gentileza, consta- en el monumento, rindiendo ho- aje al primer héroe de la Nue- España.

Huelga insistir en el ruego. Habrá bastar a los Centros Regionales y Casino Español de la Habana, sa- que la Patria de todos quiere ar a su excelso paladín Calvo lo, para que sus socios y con s, sin duda, millares de cubanos, an a inscribirse en las listas de bres libres que sienten las ansias dención de la España inmortal. Año Santo y Triunfal de 1937.

Andrés LAGO

Es verdad: no hace falta recalcar uego a los españoles de Cuba que tan en español, para que pongan ículo en ese gigantesco monumen- en que la España entera naciona- , ha de incrustar en el mármol, la grandeza y solemnidad que ece, la memoria de aquel jefe, de aquel apóstol y de aquel mártir, que lleva en sus entrañas.

El enorme pedestal de todo nuestro pueblo y principalmente de Galicia mantendrá gallardamente la escultura.

León ICHASO

NEGRIN PROTESTO ANTE LA LIGA DE UNA CONFERENCIA MEDITERRANEA SIN REPRESENTACION DE LA ESPAÑA ROJA

Ei Jefe del Gobierno de Valencia dice que el acuerdo de Nyon deja una brecha a los ataques submarinos

Respirando por la herida, Negrín dijo ayer en Ginebra que la limitación más seria del acuerdo de Nyon fué la de no incluir en la protección a los buques de comercio marítimo

(Por John Elliott)

GINEBRA, septiembre 16. (The N. Y. Herald Tribune.)—La actitutd anglo-francesa hacia Italia se hizo más dura hoy. En los círculos bien informados de aquí se declaró enfáticamente que no es posible alterar el acuerdo de Nyon para complacer al Duce.

Con los navíos ingleses y franceses movilizándose en el Mediterráneo se indica que el plan para terminar con la «piratería» Mediterránea empezará a funcionar dentro de un día o dos y que cualquier demora ahora anularía todo lo logrado en la conferencia de Nyon. Es más, lejos de patrocinar el Mediterráneo las potencias representadas en la Liga están ya preparándose para aumentar el alcance del acuerdo de Nyon.

Otra reunión de la Conferencia de Nyon se celebrará mañana aquí en la cual se espera que los acuerdos que ahora dan protección a los buques mercantes neutrales contra los submarinos serán ensanchadas para incluir los posibles ataques que hagan buques de superficie y aviones.

En los centros autorizados de aquí se dice que Francia e Inglaterra escucharían con agrado cualquiera observación que Mussolini quiera hacer sobre el acuerdo de Nyon, pero nada más. La actitud de las dos democracias occidentales es que el Duce perdió su oportunidad cuando se negó a aceptar la participación de la Conferencia de Nyon. Francia e Inglaterra se sienten aún más seguras debido a los informes llegados a Berlín al efecto de que el gobierno alemán ha aconsejado categóricamente a Mussolini que negociara la posible modificación del acuerdo de Nyon y que Hitler le dijo a su aliado que de actuar de otra manera lesionaría el eje Roma-Berlín. Los rumores de graves diferencias entre Eden y Chamberlain sobre el acuerdo de Nyon fueron enfáticamente desmentidos en los centros ingleses donde se dijo que existe una completa identidad de puntos de vista entre el Premier y el Secretario de Relaciones de Inglaterra.

El Premier español Negrín protestó contra una conferencia Mediterránea en la que España, potencia Mediterránea, no estuvo representada.

El Premier Negrín atacó el plan porque dejó una brecha para los ataques submarinos siempre que los sumergibles actuasen de conformidad con el acuerdo naval de Londres de mil novecientos treinta y porque no comprendía los navíos y aeroplanos. Pero según Negrín la más seria limitación del acuerdo de Nyon fué «la completa y explícita exclusión del comercio marítimo del sistema de protección colectiva.

Volviéndose a los miembros del Consejo Negrín preguntó: «Yo os pido que consideréis cómo os sentiríais si tuvieseis que enfrentaros con el hecho de que los ataques contra vuestros barcos por la marina de cualquier nación no están incluídos en la categoría de los ataques que han de ser castigados, que no están elevados a la categoría de crímenes contra el Derecho Internacional, sino que han sido relegados a la categoría de mera querella privada entre dos naciones y esto, a pesar de que vuestro país no está en guerra con nación alguna. Esta es la posición de España y la situación creada para los buques mercantes españoles por el acuerdo de Nyon.»

Finalmente Negrín pidió al Consejo de la Liga que resolviera la cuestión de la seguridad en el Mediterráneo enfrentándose con la verdadera realidad. «Lo primero que hay que hacer es echar a un lado la ficción de que los actos de agresión en el Mediterráneo contra los buques mercantes son una especie de fenómeno natural cuya causa y origen son desconocidos e imposibles de descubrir. El país anónimo, cuyos buques de guerra están tratando mediante constantes actos de agresión, de crear un estado de terror en el Mediterráneo, es Italia», dijo Negrín, con voz tonante.

Delbós, Ministro francés de Relaciones, quien presidió las deliberaciones de la Conferencia de Nyon, habló defendiendo los resultados de la misma. «Aunque el acuerdo de Nyon»—dijo él—«no llegó hasta donde se deseaba mucho se logró.» Declarando que estaba convencido de su valor y eficacia agregó Delbós: «Personalmente yo no creo que hubiera sido mejor tratar de hacerlo todo de golpe y así correr el riesgo de no lograr nada. Yo creo que los pasos dados han resultado y resultarán en el aumento de seguridad en el Mediterráneo, para los buques de todas las naciones del mundo.»

OFERTA ESPECIAL

POR $ 3.00
NI MAS, NI MENOS
El Complemento de su Elegancia
Con los cristales que Ud. escoja, en OCHO FORMAS DIFERENTES. También modernizamos los suyos, POR POCO DINERO. Y despachamos las recetas de los Sres. Oculistas, AL MISMO PRECIO EQUITATIVO
GABINETE DE OPTICA
«LOS RAYOS X»
Galiano 88-B.
Entre San Rafael y San José.

Se cree que Alemania no se halla muy interesada en que se llegue a un acuerdo respecto al Mediterráneo

Aparentemente, los italianos esperan que Inglaterra dé un paso hacia adelante, si bien temen que la llamada «atmósfera» de Ginebra» influya nuevamente sobre el criterio de Eden

(Por SONIA TOMARA)

ROMA, septiembre 16. (The N. Y. Herald Tribune).—Habiendo explicado claramente su posición en cuanto al acuerdo de Nyon, absoluta paridad con Francia e Inglaterra en patrullar el Mediterráneo, Mussolini espera el desarrollo de la situación, la que aquí se considera grave y preñada de muy peligrosas complicaciones.

Según el Gobierno italiano, ahora les toca actuar a Francia e Inglaterra, mientras que, aparentemente, Londres y París esperan que Italia presente una contraproposición al acuerdo de Nyon. No es probable, sin embargo, que Roma asuma la iniciativa en las nuevas negociaciones aunque varios indicios muestran que el dictador italo se alegraría mucho de llegar a un acuerdo con Londres y no dejar que la patrulla naval del Mediterráneo se convierta en obstáculo en el camino del acercamiento italo-inglés.

Vista desde Roma la situación es la siguiente. Hay dos alternativas: Primera: que las negociaciones continúen entre Roma, París y Londres y si atienden imparcialmente las demandas italianas estas negociaciones serán llevadas a cabo a través de los canales diplomáticos, o se trasladarán al Comité de No Intervención, ya que Italia no participará en ninguna reunión derivada de la Conferencia de Nyon. Si las cosas marchan bien y se establece una patrulla tripartita en el Mediterráneo la concentración de barcos franceses e ingleses en las rutas a España haría difícil el despacho de más legionarios italianos a España. Incidentalmente hay rumores aquí al efecto de que Italia está enviando más fuerzas a España.

La segunda alternativa es que Inglaterra y Francia no le hagan a Italia oferta alguna adecuada y que se ponga en efecto el Plan de Nyon sin la adherencia italiana. Los barcos franceses e ingleses comienzan a patrullar el Mare Nostrum de Mussolini. Como Italia no es parte del acuerdo de Nyon, nada puede evitar que sus submarinos circulen fuera de sus aguas territoriales. Italia tiene que ceder ante la lucha franco-inglesa contra los submarinos y renunciar a su sistema de bloquear a España o continuar como hasta ahora, con el peligro creciente de crear incidentes.

Los incidentes, naturalmente, serían extremadamente graves y casi inevitables, pues es difícil que los submarinos italianos puedan bloquear el Mediterráneo desde Sicilia a Libia, sin el peligro de tropezarse con unidades navales franco-inglesas y ser hundidos como piratas. Una vez más la paz europea se vería en grave peligro y además se vendría abajo toda posibilidad de un acuerdo anglo-italiano.

Es evidente que tanto en Roma como en Londres no se desea la segunda alternativa y se espera aquí no sólo en los círculos italianos sino en los principales círculos diplomáticos, que se hallará la manera de adoptar la primera alternativa. Sin embargo, aun en el terreno del prestigio y de estar ansioso el Gobierno italiano de llegar a un acuerdo, difícilmente podría hacerle ofertas conciliatorias a la Conferencia de Nyon, en la cual no participó y cuyas conclusiones han sido inaceptables.

Aparentemente los italianos esperan que el Gobierno inglés dé un paso hacia adelante, aunque temen que lo que ellos llama «atmósfera de Ginebra» influya nuevamente sobre Anthony Eden, convirtiéndolo en antifascista. Pero de todas maneras, ellos creen que Neville Chamberlain tiene gran interés en llegar a un acuerdo con Italia y que él complacería a Mussolini proponiendo un sistema de compromiso.

La «paridad absoluta» que demanda Italia no ha sido definida claramente y su evidente elasticidad puede ser tomada como indicación de que si Francia o Inglaterra pueden proponer una oferta mejor que la de Nyon, la actitud italiana no será tan rígida. Aparentemente, Italia desea una paridad en principio Los detalles podrían ser ultimados sin mucha dificultad, en el transcurso de las negociaciones.

Fuentes bien informadas aseguran que no obstante la solidaridad demostrada por Italia y Alemania en los recientes pasos diplomáticos, el Gobierno alemán no quiere que se llegue a un acuerdo sobre el Mediterráneo.

Del Momento Nacionalista Español

Esta sección del Comité Nacionalista Español de la Habana, está dirigida por su sección de Propaganda. Para todo lo relacionado con el Comité, diríjanse a sus oficinas altos del Banco del Comercio, por Obrapía, teléfono M-9086, o al apartado de correos número 2574.

Sintonice todas las tardes, de una a 1.30 y todas las noches de 7.30 a 8 las radioemisoras CMCD (950 kilociclos) y COCD, (48.92 metros).

LA PROPAGANDA SOVIETICA

En la desbandada de fugitivos del campo rojo que al amparo de los avances de las tropas nacionalistas en los frentes del Bajo Aragón llegan a su líneas, se logran informes sobre la vida dramática en aquellos territorios que padecen la barbarie roja. Días pasados nos llegó una versión si cabe más estremecedora que los relatos habituales de estos desgraciados. Se trata de la leva infatil decretada por los «responsables» soviéticos para desterrar a Rusia a muchos niños de los pueblos aragoneses. El monstruoso secuestro se está consumando, según estas noticias, contra la repugnancia de las gentes honradas ante esa medida que colma todos los horrores. En alguna localidad la resistencia a los malvados se ha traducido en episodios sangrientos; y ha habido muchachos que con sus familias se han sometido a los riesgos de atravesar la zona de lucha, para encontrar, entre los españoles, la salvación ante la amenaza espantable de que les fueran arrebatados sus hijos.

El tema no es, desgraciadamente, inédito. Desde que comenzaron aquellas siniestras peregrinaciones de niños españoles paseados por Europa en plan de propaganda para acabar, los más desventurados, en la conducción a Rusia, se alzó el clamor indignado que denunciaba ante el mundo esta crueldad satánica.

Pero, por lo que se ve, todavía no ha habido aquella medida de Humanidad para prohibir seriamente esta exportación abominable. La posibilidad de que en estos infortunados pueblos que padecen el yugo bestial del bolchevismo, se haga esta experiencia de propaganda roja crispa de indignación y nos hace de nuevo prorrumir en grito de acusación ante la Civilización universal para que evite este crimen, infinitamente mas cruel que todos los perpetrados por la horda que asoló aquellos pueblos.

¿No dice nada a la sensibilidad de los pueblos civilizados la monstruosidad que denuncia España? Las repatriaciones de niños, como la que con dicha inmensa de los favorecidos se verificó días pasados, son una exigencia a la que Europa ha de atender. Los designios tenebrosos de Moscú de aclimatar en aquella tierra dura y bárbara a niños españoles, futuros agentes de la subversión mundial por la que trabajan los soviets, constituyen un crimen. No hay nada que autorice una inhibición; no caben silencios, ni convencionalismos políticos o diplomáticos. Es un secuestro contrario a la Moral universal y al Derecho Internacional.

Queremos pensar en que podrá frustrarse. No cabe suponer que prevalezca tanta perversidad como es arrebatar a niños españoles alejándolos hasta aquella barbarie de los soviets.

Sólo este intento acredita el fondo de esa revolución roja que crepita en horrores más allá de nuestras línea, haciendo más ferviente si cabe el anhelo de liberar definitivamente el suelo español que hoy sufre el yugo ominoso de la tiranía soviética.

Como extensión podemos añadir que los elementos de «enlace» para propaganda tal, son los titulados Comités Pro-Niño Español, que en casi todos los países operan con mayor o menor disimulo. El objeto no es otro que el de lograr recibir un envío, que les sirva de material de propaganda viviente.

A. G. L.

TRES NUEVOS LIBROS DE LA ESCUELA ACTIVA

CAMINO DEL SABER: Libro 4o. de lectura por las Profesoras Ana ...a López Lay, Felicia Guerra y Renee Cabrera.

CAMINO DEL SABER no es un libro más de lectura, sino un nuevo ...o que además de ajustarse perfectamente a la inteligencia de los alumnos de 4o. grado, está escrito de acuerdo con los principios y fines que rige la Nueva Educación, siendo el primer libro que se publica en español ...e verdaderamente corresponde a la Escuela Nueva.

CAMINO DEL SABER reúne las tres condiciones que, según los pedagogos de la Escuela Progresiva debe reunir todo libro de lectura:

1a.—Dar una idea clara y una experiencia variada por medio de la lectura.

2a.—Proporcionar fuertes motivos para despertar un interés permanente a través de la lectura.

3a.—Intensificar y desenvolver en el niño deseables actitudes y económicos hábitos del trabajo.

CAMINO DEL SABER está compuesto de ocho «unidades» de acuerdo con la Escuela Nueva, cuyos asuntos guardan entre sí una estrecha relación conduciendo a la formación de un proyecto o estímulo a la actividad.

Al final de cada asunto aparece un cuestionario encaminado a comprobar si el niño ha asimilado e interpretado debidamente la lectura.

En cuanto a la parte material podemos asegurar que nunca se había impreso en Cuba un libro tan artísticamente ilustrado en colores litografiados y con dibujos hechos exprofesamente para este libro, pudiéndose parangonar con los mejor presentados por los países más adelantados en arte tipográfico.

1 tomo esmeradamente impreso, ilustrado profusamente en colores y elegantemente encuadernado en tela con planchas alegóricas.. .. .. $1.00

ARITMETICA ELEMENTAL: Libro primero por el Dr. J. Elpidio ...ez Somossa.

Este nuevo libro destinado a la enseñanza de la Aritmética en los tres ...meros grados de la enseñanza elemental constituye el texto más original y sugestivo de cuantos se han escrito en castellano, estando basadas todas ...s lecciones en juegos infantiles gráficamente representados con sugestivos dibujos y láminas en colores, pudiendo los niños por medio de los juegos que les son más familiares aprender fácilmente la Aritmética sin fatiga su inteligencia.

Al final de cada página se insertan algunas indicaciones destinadas a ...s maestros, las que pueden sugerirles otros juegos similares para interesar al niño en el aprendizaje de la Aritmética.

Este nuevo libro de ARITMETICA constituye el texto más avanzado que se ha escrito en español de acuerdo con los principios de la Escuela Nueva.

1 tomo en 4o. esmeradamente impreso, profusamente ilustrado a cuatro colores y encuadernado en cartones con una sugestiva cubierta a colores. $1.00

CIVICA DE LA COMUNIDAD, por el Dr. A. Sobrino Plasencia.

La enseñanza de la CIVICA que siempre había resultado monótona y falta de interés por no contar con un texto adecuado para su aprendizaje, de hoy en adelante, la niñez y la juventud podrán estudiar esta asignatura con verdadero placer utilizando el nuevo texto de CIVICA DE LA COMUNIDAD lleno de sugestiones para la realización de los actos propios de la Comunidad, fin primordial que debe tener la enseñanza de la CIVICA.

Las partes más principales de este nuevo texto de CIVICA son los PROBLEMAS O SITUACIONES con que comienza cada lección y las GUIAS para el trabajo y la acción con que termina cada una, debiendo considerarse la parte informativa como un ventajoso medio para el aprendizaje por el que iniciarán el maestro y los alumnos la investigación de cada problema.

CIVICA DE LA COMUNIDAD aunque escrita para que pueda servir de texto a los alumnos de 7o. y 8o. grado de la enseñanza elemental superior, también se ajusta a los actuales programas de los Institutos de Segunda Enseñanza que rigen actualmente, pudiendo ser un texto muy útil para los mismos.

1 tomo en 4o. esmeradamente impreso, profusamente ilustrado y encuadernado en tela $2.00

RECOMENDAMOS A LOS SEÑORES PROFESORES EL EXAMEN DE ESTOS TRES LIBROS DE LA ESCUELA NUEVA PARA QUE PUEDAN COMPROBAR LA EXACTITUD DE TODO LO EXPUESTO.

GEOGRAFIA GRAFICA DE ESPAÑA

Un libro ideal para conocer lo más importante que existe en cada una de las Provincias de España en todos sus órdenes y muy especialmente en lo concerniente a sus bellezas naturales y artísticas. Edición ilustrada con miles de fotograbados, un mapa en colores de España y un mapa en negro de cada provincia con su escudo correspondiente.

LAS COSTUMBRES DE CADA REGION: LOS HABITANTES DE CADA PROVINCIA: SUS INDUSTRIAS Y SUS MEDIOS DE VIDA SE ENCUENTRAN PERFECTAMENTE DESCRITOS EN ESTA MARAVILLOSA OBRA.

1 tomo en 4o. lujosamente encuadernado $7.00

LA MODERNA POESIA, Obispo 135. Apartado postal 605. — LIBRERIA CERVANTES, Av. Italia 62. Apartado postal 1115. HABANA

PIEL-COCODRILO-REPTIL
Presentamos la más extensa variedad y diversos estilos en artículos de estas pieles
Vea Nuestra Exposición en:
"CASA GARCIA"
La Casa de los baúles, maletas y maletines "VICTORIA" y de los artículos de piel de Cocodrilo legítimo.
AGUILA 88 — TELEFONO M-1936.

«LA ESPAÑA DE HOY»

DESAFIO DE MUSSOLINI SOBRE EL HORIZONTE MEDITERRANEO

Otra vez, una arenga del Duce a su pueblo—«¡Duce, Duce, Duce»—han oído las muchedumbres palermitanas—fija, con trazos magníficos, la posición de los pueblos de Europa. Pero antes de examinar esa posición, veamos cómo, y sobre todo, cuándo ha pronunciado Mussolini su último discurso. Primero, pongamos la atención en la botadura del gran acorazado «Vittorio Véneto», el buque de guerra mejor artillado del mundo. Treinta y cinco mil toneladas de desplazamiento, nueve cañones de 381 m|m, baterías completas de cañones de 155, antiaéreos profusamente instalados, ametralladoras, torpedos, catapulta para aviones, andar rapidísimo, potencia de corazas no soñada hasta el presente, mecanismos sorprendentemente originales para la dirección de tiro... Lo que se llama un navío de guerra potentísimo. Europa, ante el «Vittorio Véneto», aguzó la mirada y el oído.

Después, las maniobras militares de Sicilia. Su anuncio levantó alarmas y suspicacias en las Cancillerías. Dos ejércitos han combatido en un supuesto táctico impresionante. Quería Mussolini saber cuál sería la suerte de Italia si una tropa poderosamente dotada llegase a desembarcar en las costas sicilianas. Para ello, formóse una «brigada motorizada y acorazada». En frente, se organizó una defensa basada en el número de aviones, en la cifra de baterías y en el modo de emplear los cañones. La brigada consiguió desembarcar y avanzó detrás de sus escuadras de tanques, de carros blindados y de aeroplanos de ataque. Se entabló el combate. Partió sobre los atacantes la aviación de asalto y causó grandes bajas al supuesto enemigo. Sin embargo, la unidad acorazada, continuó avanzando y ocupó posiciones interesantes. En ese momento, la artillería italiana, mediante un movimiento de extraordinaria audacia, fué enviada a la extrema vanguardia. Era una verdadera masa de cañones situada en las líneas de choque. El resultado táctico no se hizo esperar: la brigada acorazada tuvo que retroceder casi destrozada; los elementos que pudieron salvarse hubieron de reembarcar, abandonando definitivamente el territorio italiano. Mussolini, que asistía a las maniobras, sonrió satisfecho. Luego, dijo en su discurso de Palermo: —«Ahora estamos seguros de que si un poderoso Ejército llegara a intentar por el Sur una invasión de nuestro territorio, podríamos destrozarlo y echarlo al mar».

Inmediatamente del discurso sensacional, casi al día siguiente, 50.000 personas asistían en Génova a la botadura del acorazado «Littorio», de características exactamente iguales a las del «Vittorio Véneto».

Es curioso observar cómo el dictador de Italia y fundador del nuevo Imperio de Roma elige momentos de gran significación militar cuando quiere referirse a la política internacional. Hace unos meses, al final de otras maniobras en las que tomaron parte 500.000 hombres, amén de haber movilizado a ocho millones de italianos, creyó oportuno también alzar su voz de trueno y decir: —«Nuestros propósitos de paz están sostenidos por ocho millones de bayonetas».

¿De qué se trata, en suma? Ante todo, de consolidar y abrir caminos del mundo al segundo Imperio romano, fundado por el genio del Duce. Después, de otorgar a Alemania un puesto adecuado en el concierto de las naciones. Y para ello, se trata, por supuesto, de no tolerar en las zonas vitales del Occidente de Europa, regímenes revolucionarios de tipo comunista. Europa sabe ahora de una manera positiva—ya lo sabía antes, pero hoy se lo han dicho con palabras tajantes—que para llegar al triunfo del comunismo en la Europa occidental, hay que aplastar primero—así, aplastar, aniquilar, pulverizar—a Italia y a Alemania. Tarea demasiado ardua para que nadie se atreva a emprenderla alegremente. «No toleraremos la instauración de un régimen bolchevique ni de ningún otro que se le parezca dentro del ámbito mediterráneo»—ha clamado Mussolini. Con verbo insinuante, dirigiéndose a Francia, dice: —«Entre Francia e Italia no existe motivo para un drama». En cuanto a Inglaterra, «nos encontramos con ella en el mundo colonial; pero yo invito a la reflexión sobre la diferencia que existe entre «encontrarse» y «chocar».

Resumiendo, podríamos decir que Mussolini propone un Estatuto de Europa que tenga como base una amplia convivencia de Italia, Francia, Inglaterra y España a lo largo del Mar Mediterráneo, y un perfecto acuerdo con Alemania en cuanto a todos los demás problemas europeos. «No se va hoy a Berlín sin pasar por Roma; ni se llega a Roma sin pasar por Berlín».

La no tolerancia decisiva de regímenes comunistas o pseudo-comunistas en el Mediterráneo quiere decir que el Duce se halla dispuesto a lanzar todo el peso de Italia en la contienda que ensangrienta a España. No hará falta todo ese volumen del poderío italiano para que el Generalísimo Franco gane ampliamente nuestra guerra; pero si fuese necesario movilizar recursos bélicos mucho más potentes que los actuales, en vista de la terquedad inútil con que Rusia pretende sostener a los rojos de Valencia, los países antibolcheviques irían hasta el fin. La palabra está dicha y el desafío lanzado.

A todo esto, Inglaterra va comprendiendo mejor cada día el problema español. Todo su empeño ha consistido en mantenerlo dentro del cuadro de España, procurando que las consecuencias y los ecos de la guerra española no se filtraran hacia otros países. Yo no sé si los ingleses creyeron alguna vez que eso se podía lograr; hoy saben que es imposible suprimir en el formidable hecho de España su significación europea y, por consiguiente, universal.

Por haber entendido desde el primer día, con entendimiento muy profundo, la universalidad de la lucha española desde el punto de vista de las ideas políticas, Mussolini tomó actitud y partido. Sin vacilación ninguna, sin dudas ni equívocos. Como es natural, lleva actualmente adelantado todo el camino que ha recorrido desde el 18 de julio de 1936. Inglaterra trata de alcanzarla. No olvidemos que la diplomacia inglesa tiene el mejor sistema de atajos y de calzadas transversales que se conoce en el mundo entero.

Quiéranlo o no las gentes, España ha de salir de la guerra presente con un Ejército excepcionalmente bien dotado. Tendremos un millón de hombres movilizables en las primeras semanas de cualquier conflicto, y otro millón de reservas inmediatas. Nuestras columnas de choque estarán constituídas por unidades que han hecho la más dura y la más áspera de las guerras conocidas. En ellas, el hábito de emplear los elementos modernos de lucha será un factor de altísima estimación. Poseeremos una artillería magnífica y abundante. La flota del aire estará integrada por un millar de aparatos de todas clases y por una generación de pilotos de primer orden En el mar, nuestra Marina se hallará a punto como elemento colaborador, decisivo, al lado de otras escuadras. Mussolini sabe todo eso: lo supo desde el 18 de julio de 1936. Los demás países lo han comprendido mucho más tarde. (Me refiero a Inglaterra y a Francia). España ha entrado en las grandes lizas. Nuestro apartamiento de pueblo feliz, apacible y neutral, ha terminado. Ahora nos llega la edad de la lucha, del combate constante, de la gran aspiración y del gran sacrificio por una feliz y poderosa Patria venidera. Afortunadamente.

MANUEL AZNAR

23 Agosto, 1937

AEVOS
AFEITADO SUAVE

Han agasajado en Berlín al hermano del Generalísimo

La señora de la Ferriere logró escapar de Francia internándose en España

BERLIN, sep. 16. (Havas)— Varios miembros de la delegación española nacionalista que se encuentra en Alemania, bajo la presidencia del Coronel Nicolás Franco, estuvieron hoy en las oficinas del Frente Alemán de Trabajo, en donde se les ofreció una colación.

Madeline la Ferriere ha logrado cruzar la frontera española y está en Fuenterrabia

PARIS, Sep. 16. (AP)— Madeline la Ferriere, que hizo un disparo contra el Conde de Chambrun porque había echado a perder sus amores con Benito Mussolini, ha ido a España.

En los centros españoles se dice que Madeline, a causa de carecer de pasaporte, contrató los servicios de dos montañeses franceses para que la guiaran por los trillos que acostumbran seguir los contrabandistas, en vista de que la policía la había rechazado cuando intentó hacerlo en automóvil.

Asegúrase que Madeline la Ferriere está ahora en Fuenterrabia, ciudad que se halla en manos de los nacionalistas españoles.

ES CONSTANTE EL PASO DE MATERIAL Y HOMBRES POR LA FRONTERA

PARIS, septiembre 17. SE.—El periódico «Action Francaise» revela las más recientes de las sistemáticas violaciones de la neutralidad francesa en favor de los rojos españoles.

Publica la llegada al aeropuerto francés de Orly, de 320 alumnos pilotos procedentes de Barcelona, dispuestos a realizar prácticas.

Según el periódico, el coste del aprendizaje para cada alumno es de 20,000 francos.

Añade que el ministro Delbos está perfectamente enterado de que casi todos los días pasan reclutas por la frontera de los Pirineos, así como sabe que existen otras violaciones de la neutarlidad, tales como el envío de avionetas, automóviles, municiones y material bélico de todas clases.

Afirma que el mes pasado se enviaron cincuenta y cuatro vagones conteniendo explosivos desde Cerbere directos a Barcelona; 60,000 uniformes confeccionados en Francia para los rojos españoles, y en la misma fecha se enviaron mascarillas para gases, en parte vía el Perthus y parte vía Cerbere.

Afirma también que en el transcurso de pocos días han salido del Havre y Marsella con rumbo a Barcelona y Valencia, cuatro barcos de distintas nacionalidades con cargamento de material de guerra.

Italia actuará enérgicamente en el asunto del Mar Mediterráneo, pero tratando de no oscurecer el ambiente

Tratará de no caer en una posición de aislamiento rígido, inoportuno para el eje Roma-Berlín y conservar a Londres dentro de actuación serena para las pláticas inmediatas

ROMA, septiembre 16. (Havas).—Tanto los centros autorizados como la prensa muestran suma reserva en las consideraciones relativas a la situación creada por los convenios de Nyon; se contemplan no tan sólo una inclinación a la transigencia y la conciliación, sino también el deseo de no precipitarse.

Se conceptúa que esta circunspección se debe a varias causas, entre las cuales son las más notables las siguientes:

(1) No caer en una posición de aislamiento rígido, inoportuno para el eje Roma-Berlín, en momentos como el presente en que el Fuhrer Hitler acaba de pronunciar unas palabras que habrán de interpretarse como el deseo de Alemania de llegar a una fórmula de colaboración europea, en vísperas del viaje del Duce a Berlín.

(2) Conservar a la Gran Bretaña dentro de una posición serena, en vísperas de las pláticas que se celebrarán en Roma a la llegada del embajador inglés, Lord Perth.

Sin embargo, los observadores italianos no dejan de ver los peligros que hay contenidos en el hecho de que Italia se encuentre ausente de los pactos de Nyon; preocupa ya la cuestión de si Italia ha quedado o no en el Mediterráneo con libertad de evolución y maniobra y esto es lo que obliga a no adoptar determinadas posturas, que se pudieran tomar como en exceso violentas.

Unicamente, el periódico extremista, «Régime Fascista», es el que comenta los hechos en una forma fuera del tono que han adoptado los demás diarios romanos. Dice: «Las unidades italianas de guerra continuarán recorriendo el Mediterráneo entero, dispuestas a la protección de los intereses italianos, como y cuando lo juzguen más oportuno y práctico».

El resto de la prensa y las autoridades responsables, sin embargo, colocan la situación en el plano en que se pueda llegar a resoluciones prácticas. Alegan que la participación que el Conde Ciano reclama en la actualidad es más bien de orden moral, más que técnico; se juzga también en los centros italianos, contra la opinión de Francia y la Gran Bretaña, que la conferencia de Nyon ha tenido un carácter político y no técnico.

La actitud italiana, que era de indignación muy cruda, se ha modificado un tanto, debido a las conferencias que el lunes, y el martes tuvo el Conde Grandi con Neville Chamberlain. Este último se sintió impresionado por la moderación que Italia ha estado manifestando en los últimos tiempos, contándose con esto para aclarar mucho la situación que era bastante brumosa.

Todos los periódicos, empero, aprovechan la situación presente a los fines necesarios, a la acusación contra Sir Anthony Eden, al cual culpan de la pocición anti-italiana tomada por la conferencia de Nyon.

La actitud generalmente observada es la de que hay que seguir una línea de prudencia, para no comprometer más de lo que ya se ha comprometido hasta el presente.

Dr. ROSATI
DENTISTA
O-Reilly 67. — Tel. A-9422

CUIDADO con las IMITACIONES

TOS
CATARROS
BRONQUITIS
Solución Pautauberge
DE VENTA EN TODAS LAS FARMACIAS
DISTRIBUIDORES
E. ROELANDTS e HIJOS, S. A.
Presidente Zayas No. 20. Tel. M-2911. HABANA

M.E.C.D. 2016

TERRY CUENTA CON T. DE LA CRUZ PARA FORMAR EL JERSEY CITY DE 1938

SERA MAÑANA EL CARTEL DECISIVO: HERSHEY CONTRA EL REGLA, Y FORTUNA CON EL YARA

SPORTS DIARIO DE LA MARINA SPORTS

PAGINA DOCE — LA HABANA, VIERNES, 17 DE SEPTIEMBRE DE 1937 — AÑO CV

DESDE EL BULL PEN

(Por PEDRO GALIANA)

Los Dodgers tendrán que esperar al Draft para adquirir al zurdo Vito Tamulis, de los Yanks.—Jimmy Dykes y Zene Bonura no están de común acuerdo.—Anita Lizama se desmayó al ganar el Campeonato de Tennis.—Notas y comentarios

COSAS QUE NO ESTAN EN LOS BOX-SCORES:

Si los Dodgers de Brooklyn se determinan a adquirir al zurdo Vito Tamulis, que ganó 18 juegos y perdió 6 en la Liga Internacional, tendrán que esperar ahora a que se haga el draft... Jimmy Dykes, de los Medias Blancas de Chicago, cuya habilidad directora ha convertido al pitching staff de su novena en el mejor de la Liga, dice que «es una tontería eso de guardar pitchers para determinadas novenas»... Después refiere que, cuando Thorston lee les ganó tan fácilmente a los Yankees sus tres primeros juegos de la temporada, él creyó que Thorston era el hombre que los detenía y se los reservó siempre con ciudado, sólo para ver que los Yanks lo han ametrallado en sus últimas apariciones... «Después de eso —dice Dykes—, no volveré a guardar más nunca un pitcher en mi vida»... Chick Hafey, que retornó a los Reds de Cincinnati bateando como un mulo, ha decaído tan terriblemente que ahora no sale de los .260, y esto ha hecho pensar que su come-back no ha sido tan productivo como se pensó... Los observadores imparciales de la Liga Americana han echado a correr la especie de que Jimmy Dykes y Zene Bonura no están en muy buenas relaciones... Y un cambio de importancia con el Cleveland puede surgir en el Invierno... Los Yankees le están bateando fuertemente a los zurdos en estos días, preparándose para la serie mundia,l caso de que sean los Giants sus rivales... Un empleado del restaurant de Jack Dempsey ha prometido dormir una semana en una nevera si los Yankees no ganan la serie mundial en cinco games!... Joe Val, gentil jefe de las planas de sports de «World-Telegram», es padre de un nuevo babe. Y, cómo le ha entusiasmado la noticia!... Después de lo que pasó a los Giants en Boston, Terry no está de muy buen humor, y dice que sus players tienen que «echar el resto en condiciones» en el Oeste, de lo contrario habrá limpieza en el club para 1938!... Muchos creen, mientras tanto, que esta clase de amenaza hará más daño que bien a la novena en sus exhibiciones... Cuando Anita Lizana, estrella chilena del tennis, ganó el campeonato nacional femenino de los Estados Unidos, el sábado último, poco le faltó para que se desmayase en mis brazos... (yo estaba allí cuando se desvaneció), pero, Buxo-Canel, de la Prensa Asoda, y ex-empleado del DIARIO, fué el encargado de sostenerla en sus brazos y de llevarla a la casa-club... Los altos funcionarios del Cleveland Indians están estudiando la manera de ofrecer siete juegos de base ball en 1938, si la Liga Americana da autorización para ello.

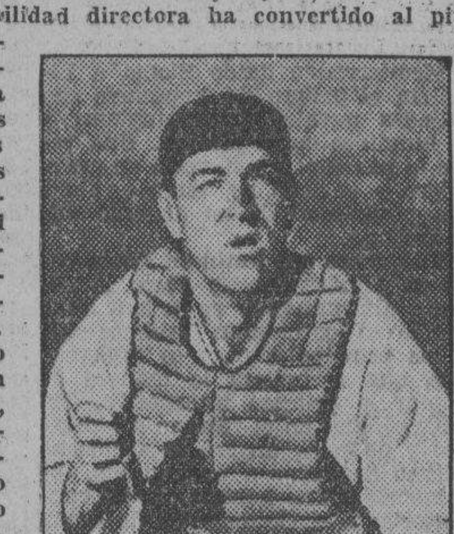

Earle Brucker

Boston fué siempre conocido por sus grandes Universidades; pero, ahora los expertos lo conocen como «la ciudad que tiene a Fette, Turner y McFayden!... Si los Giants ganan finalmente la jornada de la Liga Nacional, Terry llevará a la serie mundial dos pitchers que estuvieron el año pasado en el banco de los Yankees durante los choques del clásico: Don Brennan y Walter Brown!... Los Giants, incidentalmente, tienen en estos días la impresión de que los Bees de Boston son algo así como los «Tommy Farr del baseball»: no tienen punch, pero, ¡qué trabajo cuesta derrotarlos!... Los Bees, efectivamente, han logrado combinar tres grandes pitchers en Turner, Fette y McFayden, y poseen el mejor outfield defensivo de la Liga Nacional.

Una prueba de que los Yanks no están bateando como en julio puede encontrarse en el hecho siguiente: En todas sus anteriores apariciones de la temporada, Lefty Grove no pudo terminar un desafío con ellos, y el otro día no sólo los anuló sino que los venció con score de 4 x 3, en 10 innings!... Los Yanks tienen la esperanza de capturar definitivamente el gallardete de su circuito el día 19, cuando los Tigres de Detroit jueguen por aquí... Los dos primeros choques de la serie mundial se efectuarán en Yankee Stadium... Los tres siguientes en Polo Grounds... Y los decisivos, si hacen falta, en el Stadium nuevamente... Si los Cubs ganan definitivamente el campeonato, los Giants podrán echarle la culpa a los Cardenales de San Luis, que sólo han podido ganarle UN GAME al Chicago en la temporada de 14 que han celebrado... Por otra parte, si triunfan los Giants, los Cubs podrán echarle la culpa a los Piratas, que han sido los más fáciles del New York en la season.

La caída de la troupe de Frisch frente a los Cubs es la comidilla de todo el circuito basebolero... En años anteriores, los Pájaros Rojos siempre se impusieron frente a los Bruins, aniquilándolos en sus choques interseccionales. Pero, este año, por una razón u otra, los muchachos no han podido hacer nada en favor del team... En 1936 los Cardenales tomaron 13 juegos de 22 al Chicago... Este año se está cerrando la season y sólo han tomado UNO de 14!... La gente atribuye esa pobre demostración a la ausencia de los hermanos Dean, pero, Frisch lo atribuye a otra cosa, y dice que «pondrá remedio al mal tan pronto finalice la season»... ¿Qué habrá querido decir con esto?... Incidentalmente, los que saben de todas estas cosas aseguran que Dizzy Dean recibirá un corte de $10,000 en su sueldo de 1938... Lo cual podrá agradar o no al Dizzy... El pennant de la Liga Nacional, se ganará este año con 95 victorias, según marcan los expertos.

Los Yankees acaban de adquirir los servicios de Vance!... Pero, esto, que en otros tiempos pudo haber causado cuatro o cinco anchos de página, no llama la atención en el momento, porque todo el mundo sabe que el Vance de la historia es un pobre diablo que viene de la Asociación Americana, tras de haber ganado 15 games para el Kansas City... Las cosas de los americanos no tienen igual... Un fanático acaba de exigir una indemnización de unos $55,000 a los Cardenales de San Luis, por una lesión que recibió en la cara al recibir un pelotazo de Frank Frisch... Rudy York, el fenómeno de los Tigres de Detroit, es susceptible a enfermarse como otro ser humano... El joven catcher, que estaba bateando home runs como quien firma cesantías en Cuba, sufre una infección en la mano de tirar... Por eso está en las sideslines...

Luke Sewell, del Chicago Americano, y Al López, del Boston Bees, están considerados los catchers más vivos del baseball... Joe Cronin es el mejor torpedero de la Liga Americana este año, seguido de Luke Appling... Crosetti ha fildeado mucho, pero, ha bateado terriblemente... York luce mejor catcher que O-Dea, de los Chicago Cubs... Los Yankees sólo pagaron $25,000 y tres jugadores al club San Francisco por los servicios de Joe Di Maggio... Todo el mundo está de acuerdo en que Dickie Bartell, de los Giants, es el mejor short stop de la Liga Nacional... Incidentalmente, su combinación con Burguess Whitehead ha superado ya a Jurgues y Herman, del Chicago, haciendo doble plays... El infield de los Tigres de Detroit es mejor que el de los New York Yankees a la defensiva... Los Yanks —caso que usted no esté enterado— ganan la mayoría de sus juegos a fuerza de batazos, pero, no están trabajando hábilmente a la defensiva... Este ha sido el año más flojo que le hemos visto al club desde que hacemos viajes a New York.

New York, septiembre de 1937.

EL INSTITUTO NUMERO DOS CONVOCA A SUS ALUMNOS A FORMAR EL TEAM DE F. BALL

(Convocatoria)

Por la presente se convoca a todos los alumnos de este instituto que quieran formar parte del equipo de foot ball para que se inscriban de acuerdo con las bases siguientes:

1.—Sólo podrán inscribirse los alumnos que estén matriculados en este instituto y puedan acreditarse con su carnet.

2.—Todo el que se inscriba tendrá que sufrir un examen médico para acreditar que se encuentra en buenas condiciones físicas.

3.—Este examen lo hará el médico de la Comisión Nacional de Educación Física y Deportes.

4.—Para formar parte del team tendrá que inscribirse en la oficina del departamento de Educación Física y Deportes de este instituto de 9 a 11 a .m., a partir del día 15 del corriente hasta el 5 del próximo mes de octubre.

5.—El jugador que no guarde la debida disciplina en el training será expulsado del team y no podrá participar en ningún otro sport.

6.—Al inscribirse deberá presentar una fotografía de carnet.

7.—Todo alumno que se inscriba lo hará con la condición de tomar parte en todos los juegos en que el team participe.

Doctor Ciro Espinosa,
Director.

J. Valverde,
Director de Educación Física.

ESTALELLA JUGARA EL DOMINGO 19 EN LAPERLA DEL NORTE

Ha despertado entusiasmo de verdad entre los fanáticos. 2 clubs de profesionales

CARDENAS, Sept. 16. (José Julio Morales, por los Omnibus Unidos de Cárdenas). — El fanatismo cardenense se ha desbordado de entusiasmo para el game del próximo domingo con la noticia de que Roberto Estalella, nuestro querido conterráneo, que arribó a ésta en la tarde de ayer procedente del Norte, va a ofrecer sus servicios en pro de la causa deportiva cardenense el próximo domingo.

Estalella, que ganó en championbat en su circuito y que además produjo 33 batazos cuádruples, se encuentra en perfectas condiciones y dice que dedicará a los fanáticos cardenenses unas cuantas líneas a cuenta de Oscar Campos, Nazario y Terán que nos visitarán el próximo domingo para enfrentarse en un doble encuentro con el temible team del Central Dolores y el Cárdenas en un doble encuentro que llevará a los grounds del Club Park, una legión inmensa de fanáticos.

El team visitante trae en su line up un player del calibre de Salvador Hernández, Luis Hernández, Raúl Terán, Helio Mirabal, Battling Sikki Roque, Julián Nazario, Strikke Valdés, Cando López, Kiko Gutiérrez, Rubén García, Oscar Campos, M. Solís, I. Ramírez, H. Pagés, Vázquez, etc. etc. Los nuestros, por no quedarse atrás, han contratado los servicios del hurler de brazo equivocado Adrián Zabala, que posee excelentes curvas y que es difícil de conectar a más que vestirán nuestros uniformes players que antes militaron en nuestro club y que poseen simpatías suficientes para llevar al estadio local una inmensa legión de fanáticos. Son ellos: Repote Veitia, Leandro Forbes, Marino Rodríguez y Julio Dupont.

Los fanáticos cardenenses quedarán agradecidos del programa que les presentamos el que esta crónica escribe y del compañero Rogelio Rodríguez, máximo defensor de los intereses de los players cubanos.

El team del Central Dolores presentará fuerte batalla y es probable que Sagüita Hernández milite en sus filas para ese día. Adrián Zabala lanzará los bultos postales en defensa de los derechos del Central.

O. K. Maceiras, Gómez Alonso, Herrera y demás, Pastor Benítez los esperar para verles triunfar ese día.

MELTON PERMITIO SOLO SEIS HITS Y DIO LOS 9 CEROS

Tobin, el lanzador de los Piratas actuó bien, pero la del zurdo fué superior

PITTSBURGH, septiembre 16. AP. Los New York Gigantes aumentaron su ventaja en el primer lugar de la Liga Nacional a tres juegos y medio, al blanquear a los Piratas, 3x0, detrás del efectivo pitching del novato Cliff Melton que sólo les permitió seis hits.

El largaruto zurdo, obteniendo su 17a. victoria de la season superó a otro novato, Jim Tobin, en un cerrado duelo de pitchers, por el oportuno batting de sus compañeros en las dos oportunidades que tuvieron de anotar. Esta fué la primera lechada que da Melton.

La victoria, unida a la derrota de los Cubs a manos de los Abejas de Boston, agregó un juego más a la delantera de los Gigantes y hace más difícil la labor de alcanzarlos de los desfallecidos muchachos de Chicago.

A pesar de que Tobin sólo permitió nueve hits y pitcheó una clase de pelota buena para ganar muchos juegos, fué impotente para contener a los Gigantes cuando estos se ponían en posición de poder anotar. En el primer inning, Jojo Moore, primer hombre al bate, abrio con un triple y anotó enseguida al pifiar Young un roller de Ripple.

Los Gigantes anotaron dos más en el octavo cuando ya tenían dos outs, Ripple conectó un sencillo. Ott recibió la base y Hank Leiber hizo anotar al primero con un single y Mc Carthy al segundo con otro hit de una base.

Melton sólo tuvo dificultades en el séptimo cuando con un out, Suhr y Jenser se fueron de hit, pero después Brubaker murió en fly a Moore y Young en el foul fly al catcher.

El juego que fué el último de la serie entre ambos clubs, la que han ganado los Gigantes 16 por 6.

El score fué así:

Nueva York

	V.	C.	H.	O.	A.	E.
Moore, lf	5	1	2	3	0	0
Bartell, ss	4	0	1	2	7	0
Ripple, rf	4	1	2	0	0	0
Ott, 3b	3	1	0	0	1	0
Leiber, cf	4	0	2	2	0	0
Mc Carthy, 1b	4	0	1	16	0	0
Mancuso, c	4	0	1	3	1	0
Whitehead, 2b	3	0	0	1	8	0
Melton, p	4	0	0	0	0	0
Totales	35	3	9	27	17	0

Pittsburgh

	V.	C.	H.	O.	A.	E.
L. Waner, cf	4	0	1	0	0	0
P. Waner, rf	4	0	0	2	0	0
Vaughan, ss	4	0	1	2	2	0
Todd, c	4	0	0	4	1	0
Suhr, 1b	4	0	1	8	2	0
Jensen, lf	3	0	1	2	0	0
Brubaker, 3b	3	0	2	0	2	0
Young, 2b	3	0	0	7	3	1
Tobin, p	3	0	0	2	0	0
Totales	32	0	6	27	10	1

Anotación por entradas:

New York . . . 100 000 020—3
Pittsburgh . . . 000 000 000—0

Empujadores: Leiber, Mc Carthy. Two base hits: Brubaker. Three base hits. Moore. Double plays: Young, Vaughan y Suhr, Whitehead, Bartell y Mc Carthy. Quedados en bases: New York 7, Pittsburgh 5. Bases por Bolas, Tobin 2. Strike outs: Tobin 4 Melton 3. Umpires: Ballanfant, Moran y Magerkurth. Tiempo, 1.45. Concurrencia. 3,780.

COMENTARIOS DEPORTIVOS

DUEÑO Y SEÑOR DE TODA LA INDUSTRIA BOXERIL EN LOS ESTADOS UNIDOS

La personalidad de Mike Jacobs, czar del boxeo mundial

Con el arrendamiento de Madison Square Garden, Mike Jacobs, el promotor judío de espectáculos boxeriles, ha escalado el último peldaño hacia la cúspide de su carrera de empresario deportivo. De ahora en adelante todos los encuentros boxísticos que se celebren en el Garden, estarán bajo la dirección de Jacobs, lo que automáticamente lo ha convertido en el monopolizador del boxeo neoyorkino y, por ende, en el czar del pugilismo mundial.

Mike Jacobs nació en Nueva York, ha pasado ya de los cincuenta años y es alto, fuerte y bien plantado. Hace mucho tiempo que es un hombre de relativa riqueza, pero todo lo que posee se lo debe a sí mismo.

El primer oficio de Mike Jacobs fué, como el de tantos otros hombres célebres de los Estados Unidos vendedor de periódicos. Siendo un muchachito y viviendo en Washington Street, cerca de los muelles, el futuro promotor obtuvo sus primeros centavos corriendo por la calle tras de los posibles lectores. Más tarde se dedicó a otras industrias, tales como la venta de cacahuetes o maní, y de elásticos para mantener el sombrero al alcance de la mano en los días de viento. Luego, sin embargo, los negocios le mejoraron, y un día se vió dueño de una agencia de reventa de localidades teatrales y deportivas, situada en el corazón de la ciudad y muy productiva.

Fué revendiendo entradas para los espectáculos boxísticos, como Mike Jacobs se aficionó al boxeo e hizo amistad con Tex Rickard, el máximo empresario boxeril que ha existido. Por aquellos días Tex Rickard no estaba muy abundante de dinero, y en muchas ocasiones tuvo que ir a su amigo el revendedor para que lo sacara de apuros económicos.

Mike Jacobs pretende que, sin su ayuda, Tex Rickard no hubiera podido realizar su empresa máxima, la creación del nuevo Madison Square Garden, orgullo del deportismo neoyorkino. Sin embargo, el nombre de Jacobs como empresario de boxeo no sonó hasta varios años después de la muerte de Rickard, con ocasión del encuentro Billy Petrolle-Barney Ross celebrado en 1933. Por cierto, con el advenimiento de Mike Jacobs al campo de los deportes, tuvo mucho que ver la actuación del afamado periodista Damon Runyon, quien parece que lo convenció de la oportunidad de introducirse en el campo de la promoción deportiva, en competencia con Madison Square Garden.

Los continuos éxitos de Mike Jacobs a partir de entonces, son bien conocidos. Coincidiendo su entrada en el boxeo con la ascensión de Joe Louis a la fama y la popularidad, Jacobs y sus asociados vieron que en el pugilista mulato había materia prima suficiente para elevarlo a la cúspide, y así lo hicieron por todos los medios posibles. El éxito de la empresa queda demostrado cuando se recuerda que aunque Joe Louis es el campeón oficialmente, hay un hombre—Max Schmeling—que lo ha puesto k. o., y que asegura que lo volverá a hacer si se le da la oportunidad.

UNIVERSIDAD Y EL SAN CARLOS VAN A INAUGURAR EL PROXIMO LUNES EL CAMPEONATO DE BASKET BALL JUVENIL

Por la retirada del Vedado Tennis Club, Yatistas y el Deportivo de Cárdenas el Campeonato se reducirá a cuatro equipos. Juegan en el Cubaneleco y en el San Carlos

Tres de los siete clubs inscriptos en el Campeonato de Basket Ball Juvenil de la Unión Atlética, solicitaron su retirada en la reunión de ayer, después que se trató de la interpretación de las bases de la convocatoria que daban facilidades a los jugadores ganadores en juniors y seniors de otros circuitos para competir. Como anunciamos oportunamente el Vedado Tennis Club no estaba conforme con esta medida por considerar que van a esa prueba atletas que son de un calibre superior por su gran experiencia, y solicitaba que se le diera una interpretación de acuerdo con el espíritu de estas luchas juveniles que son de preparación para nuevos.

Esta petición del Vedado estaba apoyada por la representación del Havana Yacht Club y del Deportivo de Cárdenas, quienes, al conocer la última palabra, pidieron su retirada del evento, determinación que fué muy lamentada por la Federación Nacional.

Se reduce a cuatro clubs

El Campeonato queda reducido a cuatro clubs en la zona de la Habana: Universidad, San Carlos, Cubaneleco y el Fortuna. Se jugará en los floors del Cubaneleco, en el Vedado, y en el del Club San Carlos, en la Víbora.

Un Campeonato breve

Sólo dos vueltas se han fijado y esto nos parece bien. Se comenzará el próximo lunes, como anunciamos con un cartel a base de Universidad vs. Cubaneleco y el Fortuna vs San Carlos. Los días marcados para juegos son lunes, miércoles y viernes. Se iniciará la primera vuelta en el Cubaneleco y ahí se jugará completa. La segunda y final en el San Carlos, comenzándose el día 27 de este mes. La justa quedará terminada el primero de Octubre.

En caso de empate se decidirá en tres juegos el ganador del Juvenil.

Otros acuerdos

Y a continuación ofrecemos el schedule completo y otros acuerdos adoptados en la junta de ayer que fué presidida por Narciso Camejo, actuando de Secretario, Laureano Prado.

Se acuerda fijar en 10 centavos el precio de las entradas para damas y caballeros. (Palcos, 50 centavos).

Hora de comienzo 9 p.m. (10 minutos de espera). La suspensión del primer juego implica la suspensión del segundo.

El segundo juego comenzará diez minutos después de terminado el primero con los diez minutos de espera. Se jugará con la pelota «Wilson». Se jugará por las Reglas de 1935-36.

Schedule:

Septiembre 20.
Floor Cubaneleco:
Universidad vs. Cubaneleco.
Fortuna vs. San Carlos.
Septiembre 22.
Universidad vs. San Carlos.
Cubaneleco vs. Fortuna.
Septiembre 24.
Fortuna vs. Universidad.
San Carlos vs. Cubaneleco.
Floor San Carlos:
Septiembre 27.
San Carlos vs. Fortuna.
Cubaneleco vs. Universidad.
Septiembre 29.
Fortuna vs. Cubaneleco.
San Carlos vs. Universidad.
Octubre 1.
Cubaneleco vs. San Carlos.
Universidad vs. Fortuna.

JIMMY DESHONG GANO SU JUEGO CON EL BATE EN EL LUCKY SEVENTH

WASHINGTON, septiembre 16. (AU).—Jimmy Deshong con su propio bate fué factor para alcanzar su 13a. victoria del año cuando los Senadores derrotaron hoy a los Tigres, 7 por 6.

Deshong, a quien le batearon 14 hits, empujó dos carreras, incluyendo la que resultó decisiva en el séptimo acto contra Jake Wade, tercero de los cuatro lanzadores usados por los Tigres.

Wade cargó con la derrota, a pesar de que los Senadores le batearon duro a Lawson, que empezó por los Tigres, para conseguir una ventaja de 5 por 0, en los tres primeros episodios.

Al Simmons, con cuatro sencillos, fué leader del ataque de los Senadores

Anotación por entradas:

Detroit . . . 000 150 000—6 14 0
Washington 014 001 10x—7 15 0

Baterías: Lawson, Cowman, Wade y Poffenberger y York, por el Detroit; Deshong y R. Ferrell, por el Washington.

MAYOR, FRENTE AL YARA, Y EL HERSHEY vs. EL CLUB REGLA

No se accedió a la petición de algunos delegados y será mañana el gran cartel decisivo

HOY PRACTICA EL YARA

No se modificará el schedule. El programa decisivo de la Liga Nacional se llevará a cabo mañana sábado en los terrenos del Vedado Tennis. Veremos así el game del Hershey vs. Regla, la primera bola, y Fortuna frente al Yara, en el turno final. La reunión de delegados celebrada ayer no permitió la modificación del programa. No se accedió tampoco a la petición del Fortuna de aplazar la celebración de los games por una semana. Así es que faltan solamente 24 horas para que veamos el cartel más importante del Campeonato de base ball. Si el Hershey triunfa será el campeon. Si es vencido por el Regla y el Yara perece a manos del Fortuna entonces el Campeonato no saldrá del Malecón. Ha de quedarse en el palacete de los blanquinegros.

Natilla Jiménez es anunciado por Viego para ir al box otra vez. Es el mejor pitcher de su staff y el Regla un team de enorme peligro. Hay que ir bien temprano el sábado, mañana, a los terrenos del Vedado Tennis Club.

Royer puede ser «el hombre» por el Regla. No es necesario agregar que el team reglano tiene excelentes pelcteros y que es de mucha clase. La pelea no tiene nada de fácil y por eso justificamos a los que aseguran que el Fortuna tiene a estas horas, ocupando el segundo puesto, más posibilidades de quedar con el gallardete de la Liga Nacional. Es fácil —se asegura— vencer al Yara que el Regla. Y la afirmación ¿no es una verdad como un templo?

Los finales del domingo

Y el domingo se ofrecerán dobles juegos en el Vedado Tennis y en Cubaneleco para terminar el Campeonato de Base Ball de este año. Las carteleras son así:

EN EL VEDADO: Vedado vs. Caribes y ADC vs. Atlético de Cuba.

EN EL CUBANELECO: Yara vs. Teléfonos y Cubaneleco vs. Naval.

Hoy practicará el Yara

Chichí Córdoba dice que mañana le ganará al Fortuna. Ha citado a prácticas. Estas se señalan para esta tarde a las tres en punto en los terrenos del Vedado Tennis Club. Chichí quiere que haya puntualidad. La prueba será muy dura.

JIM TURNER DEJO SIN CARRERAS AL TEAM DE CHICAGO

Grimm utilizó tres pitchers en su afán de contener a las Abejas, inútilmente

CHICAGO, septiembre 16. AP. Los Cubs de Chicago, cuyas esperanzas de ganar el pennant rápidamente se marchitan, cayeron en la posición más baja que han tenido desde el mes de mayo, cuando Jim Turner, uno de los viejos novatos de las Abejas, los blanqueó permitiéndoles sólo siete hits, en tanto sus compañeros ligaban 14 sencillos para ganar 7 por 0.

La victoria dió a Turner su 18o. éxito del año; al Boston la serie, tres juegos por uno, y como los marcadores del paso, los Gigantes, triunfaron sobre los Piratas, cayó el Chicago a tres juegos y medio detrás de ellos con sólo 17 más por jugar.

Grimm utilizó cinco pitchers en un esfuerzo por compensar la carencia de punch de su team en los pinches. Las Abejas le anotaron a tres de ellos, noqueando a Bill Lee, que comenzó antes de que pudiese retirar un bateador en el tercer acto. Turner mientras tanto, dominó a los Cubs en cuatro veces que estuvieron en posición anotadora en los seis primeros innings, una vez después de que el Chicago había llenado las bases sin un out. En los tres innings finales retiró en orden a la oposición.

Elbie Fletcher abrió el segundo con un doble, después le dieron la base a los dos siguientes bateadores y aquel anotó en una jugada de doble play. Sencillos de Garms, Mayo y Gene Moore, sacaron del box a Lee, habiendo anotado con el último Garms, e nel tercero y antes de que Root pudiese dominar, las Abejas anotaron dos veces más.

Los Cubs dejaron abandonados nueve corredores en bases en los seis primeros innings.

El resultado final de la serie fue 13 juegos para los Cubs y 9 para las Abejas.

Boston

	V.	C.	H.	O.	A.	E.
Garms, lf	5	2	2	4	0	0
Mayo, 3b	4	1	2	1	3	0
Moore, rf	5	1	3	2	0	0
Cuccinello, 2b	5	1	2	2	5	0
Fletcher, 1b	3	1	2	11	0	0
Reis, cf	4	0	2	3	0	0
Thevenow, ss	3	1	0	1	4	0
López, c	3	0	1	1	4	0
Turner, p	4	0	0	0	0	0
Totales	36	7	14	27	12	0

Chicago

	V.	C.	H.	O.	A.	E.
Galan, lf	3	0	0	2	0	0
Herman, 2b	4	0	0	6	3	1
Demaree, rf	4	0	2	2	0	0
Hartnett, c	3	0	0	3	2	0
Hack, 3b	4	0	0	0	4	0
Stainback, cf	4	0	1	1	1	0
Cavarretta, 1b	4	0	0	10	2	0
Jurges, ss	3	0	2	2	2	0
Lee, p	1	0	1	0	0	0
Root, p	0	0	0	1	1	0
Reynolds, (1)	1	0	1	0	0	0
Carleton, (2)	0	0	0	0	0	0
Logan, p	0	0	0	0	0	0
Collins, (2)	1	0	0	0	0	0
Parmelee, p	0	0	0	0	0	0
Shoun, p	0	0	0	0	0	1
O-Dea (4)	1	0	0	0	0	0
Totales	1	0	0	0	0	0
Totales	33	0	7	27	15	2

1) bateó por Root en el 5o.
2) corrió por Reynolds en el 5o.
3) bateó por Logan en el 6.
4) bateó por Shoun en el 9o.

Anotación por entradas.

Boston . . . 013 000 102—7
Chicago . . . 000 000 000—0

Empujadores: Garms, Moore, Cuccinello, Reis, López.. Two base hits: Cuccinello, Fletcher, Reis, Demare, Three base hits. Garms. Sacrifices: Turner, López, Double plays: Thevenow a Cuccinello a Fletcher; Herman a Cavarreta. Quedados en bases Boston 13, Chicago. 9. Bases por bolas: Turner 3, Lee 2, Root 2, Logan 2, Parmelee 1, Shoun 2. Strike outs: Turner 2, Root 1, Shoun 2. Hits a Lee 6 en 2, (salió sin out en el 3o) Root 3 en 3; Logan 0 en 1. Parmelee 3 en un tercio. Shaun 2 en 2 y dostércios. Pierde: Lee. Umpires: Barr, Klem y Pinelli. Tiempo: 1:50, Concurrencia. 3.806.

JABEANDO

—Fillo vs. Lew Farber.
—Será una gran pelea.
—Anoche en el «Atenas».

Con la reaparición en el programa de mañana de Fillo Echeverría, mantiene el promotor Belmonte el paso de acción que puede devolver al boxeo a sus mejores días. Fillo es una de las auténticas atracciones que tiene el boxeo cubano. Es un pugilista sencillo, simpático, que se ha hecho a golpe de guante y que teniendo un record estupendo, nunca ha hecho alarde tonto de sus valores. Fillo ha peleado en Cuba con los mejores hombres de su división y contra todos ha probado su clase. Vimos cómo le ganaba a Arizmendi, campeón mundial de la división; vimos cómo superaba en la revancha a Pablo Dano, cómo anulaba al Indio Quintana, cómo vencía a Frankie Martín. En ninguno de sus combates importantes en Cuba, Fillo ha tenido un decaimiento.

Fillo es valiente. Y ahora que pesa más, ahora que ha ganado físicamente en el tiempo que ha estado descansando en Camagüey, tiene más punch, como lo demostró al colocar a Frankie Martín al borde del k. o.

Fillo Echeverría ocupa el turno estelar del programa de mañana contra un hombre a quien difícilmente vencerá. Todos los que han visto en training a Lew Farber estiman que le ganará al Fillo. Va a ser para los fanáticos de aquí, que no están muy acostumbrados a ver perder al Chaval, una sorpresa enorme. Lew Farber ha vencido a Friedkin, que tiene unas tablas con Chocolate, le ha ganado a Al Reid, noqueó técnicamente en cinco rounds a Jimmy Lancaster y mientras fué el número cuatro en el ranking internacional de su peso, Lew Farber venció a Midwe Wolfgast, a Mike Belloise, a Speedy Dado, a Pablo Dano...

Es un contrario muy difícil y tiene en los guantes todos los recursos habilidosos. Los que le conocen afirman que Lew Farber es uno de los marrulleros más grandes que ha conocido el deporte...

Baby Oriental, que ha retornado a la Habana, nos ha prometido seriamente tomar el deporte como profesión, sin estridencias, sin majaderías, sin saltos aparatosos. Si desde el comienzo de su carrera, cuando tuvo aquella exaltación estupenda el Baby hubiera actuado de ese modo, hoy sería el campeón cubano de los pesos plumas... Porque boxea un horror, porque tiene madera y porque tiene buen punch. Pero el Baby se embriagó de fantasías... Dió algunos combates en que en el ring parecía un acróbata, un excéntrico... Y cayó.

Comprendiendo su error, el Baby regresó a Oriente y allí estuvo algún tiempo descansando. Dejó de pelear. Se cuidó, reanudó el training y ha regresado a la Habana, con esperanzas nuevas y bien fundadas.

Belmonte le pone en el programa de mañana, como una atracción. El adversario de Baby Oriental en esta su primera pelea del come-back, es un fajador valiente, pegador considerable y que siempre ha dado peleas de colorido: Juan Pérez

El precio de la entrada es de 80 centavos. El programa completo es el siguiente:

Diez rounds:
Echeverría y Lew Farber.
Ocho rounds:
Baby Oriental y Juan Pérez.
Seis rounds:
Baby Chichi y Kid Jabao.
Seis rounds:
Machito y Chino del Mercado.
Cuatro rounds:
Martín O-Grady y Carlitos González.

Anoche, en el ring del Club Atenas, se celebraron las peleas del Campeonato de boxeo amateur, bajo los auspicios de la Organización Deportiva Amateurs de Cuba.

En la primera pelea de la noche, Plácido Manrara le ganó a Rafael Azarian, en una movida lucha.

En la segunda, Santiago Sosa le ganó a José Alvarez. La pelea fué sensacional. Sosa es una esperanza del boxeo.

Nicolás Dueñas le ganó a Luis Collazo K. O. T., en el segundo round. Benítez detuvo el encuentro.

José Camacho le ganó a Raúl Montalvo. Por decisión.

Gerardo Montay le ganó a Braudecio Vargas por decisión.

Luis Montané superó a Jorge Rached.

Gaspar Segrera le ganó a Gilberto Bello por K. O. T.

La pelea final entre Osvaldo Cantero y Francisco Delgado, la ganó por puntos el popular «Chile».

Los referees fueron Benítez y Mike Rojo. De jueces actuaron Firpo y Rafael Loreto. Todos estuvieron muy acertados.

ESTA NOCHE HAY REUNION PARA EL BASKET BALL DE LA ODAC EN EL C. ATENAS

El Comité Ejecutivo de la ODAC, se reunirá en sesión de carácter extraordinario, el viernes 17 a las 9 p. m., en el local de la secretaría, edificio del Club Atenas, I. Agramonte y Apodaca.

Se interesa la más puntual asistencia de los miembros integrantes del mismo, toda vez que se tratarán asuntos relacionados con las futuras actividades, una vez terminado el Campeonato de Boxeo.

La Comisión de Basket Ball, que tiene como delegado general a Bernabé Cartaya, interesa de los clubs designen sus delegados para comenzar inmediatamente los trabajos de organización del próximo Campeonato, que comenzara en octubre. Así mismo se realizan gestiones para facilitar campos de entrenamiento e instructores.

DE LA CRUZ HA DE SEGUIR CON EL JERSEY CITY

Terry lo coloca entre sus planes para reconstruir el conjunto para la season del 1938

(Especial al DIARIO DE LA MARINA)

NEW YORK, septiembre 16. AP.— La temporada de base ball ha terminado en la Liga Internacional, dejando al club Jersey City, sucursal de los New York Giants en el último lugar, y esta ha sido la oportunidad que ha aprovechado Memphis Bill Terry, cuyo nuevo contrato con el club New York, le obliga a controlar todas las novenas anexas a la Corporación newyorkina, para declarar que «una limpieza formidable espera a los Jersey Giants para 1938».

Mientras Eddie Brannick sostiene particularmente la opinión de que la mala suerte ha influido mucho en la caída de los muchachos de Jersey, pues, han perdido más de la tercera parte de sus juegos por diferencia de una sola carrera. Terry estima que hay que limpiar la atmósfera, y «echando mano a los records» ha llegado a la conclusión de que sólo cuatro jugadores tienen sus puestos asegurados en el club.

Uno de estos hombres, afortunadamente, es el pitcher cubano Tomás de la Cruz, que cerró la campaña perdiendo con score de 5x1 frente al Syracuse, tras de haber permitido sólo 10 hits a sus rivales.

Tomás ha finalizado con un record de dos victorias y cinco derrotas en la season. Fué empleado en 38 desafíos, casi siempre como relief, y sólo en contadas ocasiones recibió la oportunidad de abrir un game, pero, su pitching fué siempre efectivo, y una de las cosas que más gustó a Terry es que siempre demostró excelente control.

Las estadísticas dicen que Tomás pitcheó un total de 114 innings, otorgando en ese tiempo 44 bases por bolas, con 61 struckouts, y unos 100 hits, que le proporcionan un promedio de menos de un hit por inning.

Pocos pitchers-relevo han logrado este año una performance parecida en el circuito, y Terry, que es muy observador en todas estas cosas, ha tomado eso como base para asegurar que «el Cubano», como le dice él, «será uno de los cuatro hombres que quedarán en el squad para 1938».

Los «otros tres agraciados» se supone que son: El centerfield Lee, la segunda base Lee, y el pitcher John Meketi.

Tomás, incidentalmente, ha estado en estos días por New York, y espera embarcar hacia la Habana en esa semana para descansar lo necesario a fin de iniciar en forma la campaña profesional en Cuba. Tom, como en 1936, pitcheará de los Claveles Rojos del Habana, y será uno de los principales auxiliares de Joey Olivares en la season.

Galiana,
Corresponsal

LEFTY GOMEZ DIO LA LECHADA A LOS DEL "CLEVELAND"

Con esta derrota ha quedado eliminados del Campeonato el conjunto de los Indios

NEW YORK, septiembre 16. AP.— Lefty Gómez ganó su 19o juego de la temporada hoy, cuando le dió la lechada a los Indios, a los que sólo permitió tres hits, siendo el score final, 8 por 0. Con esta derrota quedó el Cleveland eliminado de toda posibilidad de ganar el campeonato.

Gómez permitió un hit a Trosky en el segundo, otro a Campbell en el quinto y el último a Pytlak en el octavo. Ponchó a siete, dió una sola base por bolas y sólo permitió que un hombre le llegase a tercera.

Los Yankees les batearon diez hits a los tres pitchers usados por la tribu y unidos ellos a tres errores de su campo, le permitieron asegurar el juego desde temprano. Los leaders del ataque lo fueron Jake Powell con tres hits y Heffner y Dickey con dos por barba.

Cleveland

	V.	C.	H.	O.	A.	E.
Lary, ss	4	0	0	2	1	0
Kroner, 2b	4	0	0	3	4	0
Averill, cf	4	0	0	1	0	0
Trosky, 1b	4	0	1	7	0	1
Solters lf	3	0	0	4	0	1
Campbell, rf	2	0	1	2	0	0
Hale, 3b	3	0	0	0	4	0
Pytlak, p	3	0	1	5	0	0
Hudlin, p	1	0	0	0	0	1
Brown, p	1	0	0	0	0	0
Brown, p	1	0	0	0	1	0
Alexander, (1)	1	0	0	0	0	0
Wyatt, p	0	0	0	0	0	0
Totales	30	0	3	24	10	3

1) bate por Brown en el 8o.

New York

	V.	C.	H.	O.	A.	E.
Crosetti, ss	5	1	0	0	1	0
Rolfe, 3b	4	2	1	2	1	1
Di Maggio cf	4	0	1	7	0	0
Gehrig, 1b	3	0	0	4	0	0
Dickey, c	4	0	2	8	0	0
Hoag, rf	4	1	1	2	0	0
Powell, lf	4	2	3	1	0	0
Heffner, 2b	3	2	2	3	2	0
Gómez, p	3	0	0	0	0	0
Totales	34	8	10	27	4	1

Cleveland . . . 000 000 000—0
New York . . . 220 211 00x—8

Empujadores: Di Maggio, Gehrig, Hefner, Crosetti 2 Powell, Dickey. Two base hits: Heffner Hoag. Sacrifice: Gómez, Double plays: Lary, Kroner y Trasky; Heffner y Gehrig. Quedados en bases: New York 7. Cleveland 4. Bases por bolas: Gómez 1. Hudlin 1. Brown 3. Strike outs, Gómez 7. Brown 2. Wyatt 2. Hits a Hudlin 7 en 4. Brown 3 en 3, Wyatt 0 en 1. Pierde: Hudlin: Umpires: Dinnen, Kolls, y Hubbard. Tiempo: 1,45. Concurrencia:3932.

HENRY ARMSTRONG GANO POR KNOCK-OUT EN EL 4o. ROUND A J. DE ROE

NEW YORK, septiembre 16. AP.— Henry Armstrong, sensacional negro peso pluma de los Angeles, continuó barriendo con sus contrarios en el Este al ganar esta noche por k. o. en cuarto rounds, a Johnny De Foe, de New York, ante una concurrencia de diez mil personas en Madison Square Garden.

Armstrong pesó 132 tres cuarto y De Foe 127 y medio.

M.E.C.D. 2016

REAPARECERAN EL DOMINGO LOS TOROS DE LA JUVENTUD ASTURIANA

REGIMIENTO SIETE Y LA MARINA EN UN ENCUENTRO MAÑANA QUE PUEDE SER DECISIVO

SPORTS DIARIO DE LA MARINA SPORTS

AÑO CV — LA HABANA, VIERNES, 17 DE SEPTIEMBRE DE 1937 — PAGINA TRECE

AMATEUR ACES!

TIPS DE AQUI Y DE ALLA

(Por DAN)

El sábado pasamos la noche Adolfo Font y este comentarista en o de los más populares cabarets de Broadway, «The Yumurí», donde toca la orquesta de Eliseo Grenet, y combinamos el placer con el ber... En pleno cabaret nos encontramos con los doctores C. M. ntana, secretario de la Cámara de Representantes, y Carlos M. Pal- vice-presidente del propio organismo, y les hablamos de la Ley pica... Palma dijo que habían estado detenidos por la ley azurera y que él estaba seguro que en la Cámara había ambiente para asunto... En esta semana, pues, se puede saber algo firme en rela- con el dinero que se necesita para uniformar y preparar el team ano que ha de ir a Panamá en febrero... Los atletas cubanos deben lizar sus ensayos, aún cuando la Cámara no haya dicho oficialmen- «Aquí tienen el guano para divertirse!»... Cualquier adelanto que haga ahora no sólo ayudará en las clasificaciones, sino que servirá base para derrotar a los ases mexicanos... Esto no es sports, pero, rás interese: El famoso Chan Li Po, que se encuentra en New York, ne contratos firmados para reproducir sus historietas habaneras en radio, bajo el control de la General Motor, y ganará alrededor de 00 mensuales... Su hora estará dedicada al público latino... Ade- s, desde México le están haciendo ofertas para que haga películas ectivescas por allá... En el famoso «Yumurí», que es un night-club y popular por aquí, se reúnen casi todos los cubanos que vienen a w York... Y fué aquí donde conocimos una periodista de un diario erriqueño llamado «El Florete»... Una sobrina de Luis Parga tam- n se encontraba presente y anuncia su viaje a la Habana para junio.

Ha sido buena idea la del Club ético de Cuba de nombrar a teban Hernández secretario de entidad... Estebita ha sido mpre un anaranjado 100 por 100 enemos la seguridad de que pon- en movimiento todas sus ener- , que son muchas, para levan- nuevamente el CAC... Inci- talmente, ¿cómo se las arregla- este año Pancho Fernández In- para organizar sus equipos ju- y senior de football?... Y. é lucirá el Atlético sin Sarría, Pollo y los demás?... Es cierto el team de la Marina tomará te en el campeonato de la Con- encia representando al Club Na- ?... Se dice que Universidad, ético y Miramar organizarán especie de Big Three en el gri- on cubano para celebrar sola- nte sus justas entre sí... Pero, a oficial se sabe del asunto... año pasado sólo el team del ético se aventuró a jugar con squad de la Marina, y el re- ltado ustedes lo conocen: hu- divisiones de honores!... El At- ganó el game de la Sema- Deportiva y la Marina se llevó spués el campeonato Nacional.

Adolfo Luque es de opinión que apito Mayor es demasiado pit- r para los amateurs, y dice que muchacho tuvo una buena opor- nidad de pasar al profesionalis- el año pasado... Joe Rodríguez, ut de los New York Giants, e lo mismo que del as de los lers fortunistas... Hablando Fortuna, si los dos clubs de York vuelven a la serie mun- , más de cuatro amigos espe- mos por aquí a Alfonso Peña, sidente de los Blanquinegros..

El Club Náutico de Marianao es sociedad que más éxitos ha lo- do en menos tiempo de exis- cia, y esto responde a la serie- con que Carlitos Fernández y nolo Rojas llevan el club... esta entidad, incidentalmente, han reunido casi todos los vie- elementos que tenía el Centro Dependientes en sus deportes, porque los hermanos Eliseo y Ceferino González desempeñan fuertes cargos en la directiva... Una de las mejores cosas que ha tenido el Náutico este año ha sido el coaching desplegado por Ernesto de la Nuez al frente de los jóvenes nadadores del club... De la Nuez no será el mejor coach de natación de Cuba, pero, es un muchacho de mucha constancia y no puede negarse que ha puesto en buena actividad a los nadadores del Náutico.

Una fiesta grande, de interés, será la que brindará el club playero el día 18 de septiembre para encontrar a Miss Náutico 1937!.. Y otra no menos importante la que dará el club Yara, el próximo día 3 de octubre... ¿Quiénes formarán este año el All-Stars team de baseball de los amateurs?... Muchos son los candidatos, dijimos el otro día, y, por ende, más difícil no puede ser la selección. Carlitos Fleites y Reguera lucen buenos candidatos para el catching... Mayor, Decal, Roger, Picazo y Cabrera tienen derecho a que se les mencione en el pitching... Nápoles parece tener ganada la primera base... Santa Cruz y Quilla Valdés tienen «controladas» las bases intermedias, pero, Ernesto Estévez le da batalla a Remigio Vega en la antesala... José Luis García, que ha tenido una sensacional campaña, no parece malo para el left field, pero, antes de que se le designe hay que recordar el average de otros jardineros... Rodríguez, del Fortuna, tiene derecho a figurar en la selección, como Ortiz, del Hershey; Mercadefe del VTC; Gómez, del Atlético; Fabio de la Torre, de la Universidad y otros más... ¿Quiénes caerán definitivamente en el All-Stars Team Amateur de este año?... Esta es una pregunta que sólo «muchachos» como Sergio Varona, Reguera y otros comentaristas podrán contestar cuando caigan definitivamente las cortinas de la season...

New Nork, septiembre de 1937.

IFANIO Y URIA SE ENFRENTARAN CON SARMIENTO Y MONTES EN EL INTERMEDIO DEL "HABANA-MADRID"

partido de gran atracción. Buen match a primera hora. Pequeña ventaja azul en el encuentro de fin de fiesta. Para mañana, sábado, y el dmoingo grandes funciones corridas

sparza y Díaz, las últimas adquiones del Habana-Madrid, que es- llevando buena labor en los par- s en que figuran con frecuencia, a una buena lucha al alzarse es- noche la cortina escénica. Izagui- y Vales, que lo mismo juegan n en los cuadros alegres que en graves, serán compañeros de los chachos mencionados y el parti- de apertura ha de resultar atrac- o e interesante.

En el intermedio figuran dos de- teros, que forman parte de la ma del cuadro de la siempre fres- Bombonera. Nos referimos a Epi- io y Sarmiento, veteranos cono- ores de la cancha y del deporte, son predilectos de la afición por excelentes condiciones y su con- encia, llevarán en la zaga a Mon- y Urua, éste con el Maestro y el ajiro con el Abogado.

Un partido de atracción grande será discutido de principio a y sobre cuya decisión parece iesgado hacer una predicción.

A última hora Aníbal trabajará orosamente junto a Oscar para ambos traten de lograr la vic- ia en un partido en que Pascau Cubota tienen tanto chance de nfar como sus contrarios. O aca- un poquito más.

Y ya están preparándose los pro- mas para las dos admirables fun- nes corridas de mañana y el do- ngo próximos.

Programa de la función de esta noche, que comenzará a las 8.30

PRIMER PARTIDO, a 25 tantos: Izaguirre y Esparza, blancos; contra Vales y Díaz, azules. A sacar ambos del cuadro 14 y medio.

PRIMERA QUINIELA, a 6 tantos: Izaguirre, Vales, Díaz, Uria, Pedrito y Rementería.

SEGUNDO PARTIDO, a 30 tantos: Sarmiento y Montes, blancos; contra Epifanio y Uria, azules. A sacar ambos del cuadro 14 y medio.

SEGUNDA QUINIELA, a 6 tantos: Sarmiento, Epifanio, Oscar, Aníbal, Pascau y Cubota.

TERCER PARTIDO, a 30 tantos: Oscar y Aníbal, blancos; contra Pascau y Cubota, azules. A sacar los primeros del cuadro 14 y medio y los segundos del 14.

NOTA: mañana, sábado, y el domingo, grandes funciones corridas.

OR UN ERROR NO LE PUDIERON DAR NUEVE CEROS A LOS BROWNS

FILALFIA, septiembre 16. (AP). ostrando la forma que le ha per- itido ganar 15 juegos esta tempo- da, Harry Kelley pitcheando y teando, dió a los Atléticos una vic- a, 4 por 3, sobre los Browns de n Luis hoy.

Kelley permitió a los visitan- sólo seis hits y pudiera haber do una lechada de no haber sido error de Newsome en el tercero dió pie para que ellos anotasen carreras sucias.

Después de que los home runs de ses y Hayes habían empatado el ore, Kelley conectó un doble que anotar a Young la carrera que ultó decisiva en el séptimo acto.

Anotación por entradas:

n Louis ..	003	000	000—3	6	0
iladelfia ..	101	100	10x—4	7	0

Baterías: Knott y Giuliani, por el n Louis; Kelley y Hayes, por el Filadelfia.

PIDA UN
VITI
Y LE DARAN CALZONCILLOS

ENTRE CAZADORES

—Justa de «All-around».
—Seis domingos seguidos.
—Ofrecen diez premios.

Ayer hablábamos algo de las competencias all-around que se celebrarán en el último domingo de septiembre y continuarán en los cinco domingos del mes de octubre. Y cumplimentando el ofrecimiento que ayer hiciéramos, publicamos todo lo relacionado con esa gran justa en la que los ases del tiro de arma corta, podrán demostrar su fufirismo en todas las distancias y con ambas armas.

Estas competencias se celebrarán bajo los auspicios del Club de Cazadores del Cerro y son abiertas para todos los socios del Club, miembros de las Fuerzas Armadas y Cuerpos de Policía de la República, incluyendo la Policía de Bancos, Ferrocarriles y demás instituciones privadas y a todos los civiles residentes en el territorio nacional.

Orden de las competencias

Septiembre 26. No. 1. Cal. 22 lento a 50 yardas 30 disparos.

Octubre 3 No. 2. Cal. 22 national match course (50 y 25 yardas).

Octubre 12. No. 3. Cal. 38 lento a 50 yardas 30 disparos.

Octubre 17. No. 4. Cal. 38: 25 yardas 3 series de 5 disparos en 20 segundos.

Octubre 17. No. 4. Cal. 38: 25 yardas 3 series de 5 disparos en 10 segundos.

Octubre 24. No. 5. Cal. 38 camp perry police course (25 yardas).

Octubre 31. No. 6. Cal. 38 notional match course (50 y 25 yardas).

Premios

Primer lugar: Trofeo Smith & Wesson.

Segundo lugar: Trofeo José Marina.

Tercer lugar: Medalla de Plata.

Del Cuarto al Décimo lugar: Medallas de Bronce.

Reglas especiales

1.—CUOTA: Para tener derecho a concursar es necesario inscribirse abonando una cuota de $5.00 m. o. Las inscripciones y pago de las cuotas podrán hacerse en cualquier momento en el Club o en la oficina del señor Francisco Enríquez, Director de la Galería, en el edificio Bacardí 417, en horas laborales y con anterioridad a la celebración de la primer competencia. La inscripción y cuota pueden enviarse también por correo.

2.—ARMAS: Se permitirá cualquier pistola o revólver de los calibres indicados para cada competencia, con cualquier mira o «pull».

3.—PARQUE: Podrá usarse cualquiera que pueda ser disparado sin peligro para los concursantes u otras personas presentes.

4/5.—BLANCOS: Se utilizarán los oficiales de la National Rifle Association of America para las distancias de 50 y 25 yardas.

6/7.—LIMITES DE TIEMPO: En todos los casos se concederá un mínimum de tres minutos a los concursantes para que ocupen sus respectivos lugares en la línea de fuego. Todas las competencias comenzarán a más tardar a las 10 a.m. Las prácticas deberán terminarse a más tardar a las nueve y 30 a. m. en los días de competencias. En los demás días los terrenos estarán libre para que los tiradores practiquen desde las 8 de la mañana hasta las 6 de la tarde.

8.—CARGA DE LAS ARMAS: Ningún arma será cargada excepto en la línea de fuego, la boca del cañón en dirección a los blancos hasta que sean disparadas o descargadas. Cuando no se esté en la línea de fuego se llevarán descargadas con los cilindros abiertos o las correderas sujetas atrás y los magazines fuera.

9.—REGLAS PARA LA LINEA DE FUEGO: Ningún competidor podrá recostarse sobre, apoyarse en o tocar con cualquier parte de su cuerpo el mostrador o paredes de las casetas. Cuando los blancos y tiradores estén listos para dar comienzo a las tiradas el Director de la Galería ordenará cargar las armas y éstas quedarán abiertas para ser inspeccionadas, cerciorándose que sólo contienen los 5 cartuchos de reglamento. Cuando algún competidor desee cargar su arma cartucho por cartucho, contará exactamente 5 y los colocará en lugar visible sobre el mostrador. Todo otro parque deberá permanecer en las cajas o estuches y fuera del alcance del tirador. A la voz de CIERREN, los concursantes así lo harán colocándose en la posición conocida par RAISE PISTOL, o sea, arma en mano, índice fuera del guardamonta, brazo en alto doblado en un ángulo de unos 30 grados, hacia los blancos, y la mano como a seis pulgadas delante del hombro.

A la voz de «¿listos»?, los concursantes contestarán afirmativa o negativamente y una vez que todos estén en condiciones, recibirán la voz de APUNTEN y dos segundos después, a la voz de ¡FUEGO!, comenzarán su «score». Lo voz de ALTO indicará que el límite de tiempo para la serie ha expirado.

Cualquier disparo hecho antes o después de las voces respectivas, será anulado rebajándose el impacto de mayor valor en el blanco. Si el número de infractores del tiempo fuese tan numeroso que resultase imposible identificarlos, el Director de la Galería podrá anular todos los blancos y ordenar una nueva serie.

Los voces de FUEGO y ALTO podrán ser substituídas por silbato.

10.—DISCIPLINA: La seguridad de los concursantes, personal de la galería y espectadores exige una continua y cuidadosa atención por parte de todos en el manejo de las armas y mucha cautela al andar por la galería y terrenos adyacentes.

Nadie molestará conversando en alta voz o de otra manera a los concursantes u otras personas, ni rehusará obedecer las órdenes del Director o sus delegados quienes sólo desean el mejor desenvolvimiento de las competencias y la mayor eficiencia, seguridad y rapidez.

El orden, respeto y disciplina es indispensable en beneficio de todos. Por caballerosidad y sportmanship nadie debe dar lugar a que le llamen la atención por observar una conducta desordenada, irrespetuosa o en cualquier forma reprobable.

11.—Para los casos no previstos anteriormente, regirán las reglas para competencias de pistola o revolver de la National Rifle Association of America, edición de Mayo de 1937.

El Club de Cazadores del Cerro espera que los tiradores, veteranos y novicios, corresponderán a este nuevo esfuerzo que se hace por el mayor auge y mejoramiento del más noble y viril de los pasatiempos: el tiro de pistola y revólver.

El Club de Cazadores del Cerro hace constar su agradecimiento sentido a los señores Coronel Douglas B. Wesson y José Mariné, que desinteresadamente y con todo entusiasmo han contribuído con los premios donados a la celebración de estas competencias.

Esperamos a usted en la línea de fuego.

Habana, Septiembre, 1937.

BRROKLYN Y CINCINNATI DIVIDIERON HONORES; HOYT GANO EL PRIMERO

CINCINNATI, septiembre 16 .(AP). Los Dodgers y Reds dividieron su segundo doble juego consecutivo hoy y extenderán a tres dobles su serie en tres días.

Waite Hoyt, después de obtener una ventaja de cinco carreras en el primer acto, ganó fácilmente, 8 por 5, habiendo permitido sólo nueve hits y siendo tres de las carreras del contrario sucias.

En contraste Joe Cascarella, finalizó fuertemente, después de de un débil inicio para ganar el segundo juego a los Dodgers, 5 por 1.

Anotación por entradas:

Primer juego:

Brooklyn ..	510	002	000—8	11	2
Cincinnati .	000	103	010—5	9	5

Baterías: Hoyt y Spencer, por el Brooklyn; Gehrman y Lombardi y Campbell, por el Cincinnati.

Segundo juego:

Brooklyn . .	100	000	000—1	7	1
Cincinnati .	000	302	000—5	8	1

Baterías: Frankhouse y Phelps, por el Brooklyn; Cascarella y Campbell, por el Cincinnati.

JOSE RAUD CAPABLANCA GANO SU PARTIDA DEL 5o. ROUND EN AUSTRIA

SEMMERING, Austria, septiembre 16. (AP).—Paul Keres, de Estonia, tomó un juego completo de ventaja sobre Ruben Fine, de los Estados Unidos, esta noche en el sexto round del Torneo Internacional de Ajedrez que se celebra aquí.

Keres, Capablanca y V. Ragosin, de Rusia, ganaron tres juegos completos en este round.

Los leaders en el score:

Keres 4½ y ½; Fine 3½ y 1½; Capablanca 3½ y 2½; Flohr y Reshevsky 3 y 2; Ragosin 3 y 3.

LA POLICIA LE GANO FACIL A LA MARINA, Y EL QUINTO DISTRITO VENCIO A COLUMBIA CON ROMERO EN EL BOX

Ahora está la Cabaña en el segundo lugar del Campeonato, nada más que a medio juego del primer lugar que ocupa la Marina. Silvio Romero pitcheó colosalmente. El score

MAÑANA, SABADO: LA MARINA Y LA CABAÑA

(Por «PETER»)

Cuando los players de Columbia vieron a la Policía sonarles el cuero a los de la Marina, no pensaron en poner sus barbas en remojo, sino que alegres y confiados se lanzaron a la conquista del Quinto Distrito, para empatar nuevamente en el primer lugar del Campeonato de las Fuerzas Armadas, justa que se está convirtiendo en una especie de charada de esas de Castillo y Campanario, que nadie acierta. Pero a pesar de que Columbia envió al box a su pitcher llave, Oscar Campos, desde el primer momento se vió que en el segundo juego se iba a repetir lo del primero, es decir, que iban a perder los gavilanes a manos de las palomas. Y efectivamente perdió Columbia también y al perder se fué para el tercer puesto, dejando en segundo a La Cabaña y a medio juego de la Marina. No faltan más que tres jornadas. De manera que aún hay un gran chance para marinos, columbianos y cabañeros. Mañana sábado, en el stadium Cerveza Tropical, se enfrentarán Regimiento 7 y la Marina, y después de este juego, probablemente se aclare un poco el horizonte basebolero del circuito que preside Gonzalito. Si gana la Marina, casi aseguraría su championabilidad, pero si vencen los artilleros, entonces el final de la contienda va a ser de esos que hay que ver.

Juego de muchos batazos

El primer juego de los dos ofrecidos en la tarde de ayer en el estadio tropicalino, fué malo. Los pitchers iniciales, Llanes y Forbes se presentaron mal de control, y cambiando pitchers, ambos managers llegaron a desbaratar sus conjuntos, dándose el caso de q un pitcher tuviera q. jugar en el outfield por un lado, y que por otro, desde los primeros momentos, fuera dejado fuera del line-up un jugador de las condiciones de Forbes.

Se bateó un horror. Entre ambos teams dieron la friolera de 33 hits, siendo diecinueve de ellos, bateados por los policiacos. Realmente fue una recholata de que se perdió Garriga, quien fué sacado del juego en el primer inning por discutir con el umpire después de haber sido ponchado.

El team de la Marina, comenzó bien. Hizo tres carreras en el acto de apertura por hits de Vázquez, Veitia y Hernández y una base por bolas a Joseíto Abreu. Pero en la segunda entrada, Cortés la inició con hit al center, fué a segunda por un mal tiro que hizo el left-fielder a continuación de haber aceptado un fly de Llanes y anotó enseguida por hit de Campiña, Y en la tercer entrada le entraron a palos a Forbes, lo hicieron saltar del box, y después se la sonaron también a Lecubet, resultando de un rally de cinco hits, cuatro carreras con las cuales se pusieron arriba en la anotacion, y desde entonces, cada vez fueron metiendo más el juego en la nevera, terminando el match 14x10.

Perdió Oscar Campos

En el segundo match, entre Quinto Distrito y Columbia, perdió también el «macho». Con el pobre hitting que venía demostrando el team del Regimiento Martí en sus últimas salidas, y estando Oscar Campos en la lomita del team contrario, la lucha parecía de león suelto contra perro amarrado pero como la pelota es una cajita de sorpresa, resultó todo lo contrario de lo que la cátedra esperaba.

Los muchachos de Figaroia fueron los primeros en anotar. En el primer inning, Alfarito consiguió un boleto de libre tránsito. Pasó después a segunda mientras sacaban en la primera a Cárdenas entre González y Rubén García. Y más tarde pasó a la tercera, mientras Rubén se encargaba de aceptar un buen roller de Arteaga por primera. Con dos outs, Santana dió un batazo de roller por short, y aunque González aceptó no pudo sacar nadie, colándose Alfarito con la carrera de la quiniela. Después Alderete dió otro hit, pero López fué ponchado.

Un oportuno doble play.

En el segundo acto parecía que Columbia iba empatar la anotación, pues Heredia, el primer bateador de turno, consiguió un pase libre. Calderón al bate y sólo pudo batear de fly al centro. Entonces se confiaba en Rubén García, pero este dio un roller por segunda con el que Cárdenas, después de atrapar la bola, tocó a Heredia que a la sazón pasaba por su lado, y tirando a Arteaga, se completó una doble matanza que a todo el mundo le gustó menos al teniente Moncada.

En la tercera entrada, sucedió algo por el estilo. También en este inning, González, el primer bateador, recibió la base por bolas y a continuación Fraga, se anotó un hit por el short. Dos hombres en bases y sin out. Las perspectivas no podían ser más halagüeñas. Y nos lo prueba el hecho de que ya Moncada se reía y se frotaba las manos de gusto. Pero lo que parecía un ciclon resultó una tempestad en un vaso de agua.

Oscar Campos en tan critico momento, fué dejado con el bate al hombro, lo poncharon. Y aunque después Pagés recibió una transferencia con la que se llenaron las bases, Sagüita Hernández que es un bateador formidable, fué dominado por Silvio Romero y no pudo hacer otra cosa que un flaicito a la segunda.

Como se decidió el juego

Y tras esta demostración de defensa del quinto Distrito, vino entonces la demostración de ataque. Alfarito, que está jugando y bateando como hombre grande, inició la tercera entrada con un hit al left Cárdenas trató de sacrificarse, pero el toque fué tan perfecto, que en el atolondramiento natural, Gutiérrez fué a fildear la pelota, pero la saltó, dándonos la sensación de que había tratado de coger una bola de hierro ardiendo. Después le tocó en turno batear a Arteaga., y éste, como es natural, repitió la dosis. Tocó también la pelota, pero entonces Oscar Campos, que trató de fildearla, hizo exactamente lo mismo que Gutiérrez. Y fué así como se llenaron las bases, sin out. Ni que decir tenemos la algarabía que se había formado en la «hinchada» de la Marina. Con las bases llenas, Santana bateó de roller por el short, y González, que estaba jugando adelantado, atrapo la bola, tiró a Gutiérrez, y este sin demorarse, dobló a Rubén García, completándose un double play, que parecía el inicio de un formidable escon. Pero después de este «breack» se aparece Alderete y con un limpio hit al left metió en home a Cárdenas y Arteaga, para completar las tres carreras que hubieran bastado para ganar, porque Columbia no pudo hacer más que una en el cuarto por un batazo de hit de Calderón, con dos outs, pero que se convirtio en jonrón por querer Alderete realizar una cogida de cordón de zapato. Esto fué una marfilada del jardinero, porque como estaba el score y con dos outs, nunca debió arriesgarse en esa jugada.

A continuación van los scores de los juegos:

Policía

	V.	C.	H.	O.	A.	E.
Fiallo, cf	6	1	1	2	0	0
Sierra, 2b	2	1	1	0	1	0
Garriga, 3b	0	0	0	0	0	0
Cortés, c	6	3	3	3	0	0
Llanes, p.lf-p	5	3	2	0	0	0
Campiña, rf	4	2	3	4	1	0
Ballesteros, ss-2b.	5	1	3	1	3	0
Sanabria, 2b	4	0	1	2	4	0
Amador, 1b	4	1	2	9	0	0
Hernández, 1b	1	0	0	2	0	0
López. ss	1	1	1	2	1	0
Torres, p-lf	3	1	2	2	1	0
Totales	44	14	19	27	11	0

Marina

	V.	C.	H.	O.	A.	E.
Vázquez, cf	6	1	1	2	0	0
Abreu, 2b	2	2	1	6	1	0
Veitia, cf	4	2	2	3	0	0
Monteagudo, 2, lf-p	6	1	2	2	3	1
Hernández, 1b	4	2	4	4	1	1
Ruíz, 3b	4	1	0	5	0	0
Quevedo, c	5	1	2	3	4	1
Valdés, ss	1	0	0	0	2	0
Forbes, p	0	0	0	0	0	0
Lecubet, p	0	0	0	0	0	0
Sotolongo, lf	2	0	0	0	0	0
González, x	1	0	0	0	0	0
Castillo, ss	2	0	1	2	3	1
Rodríguez, p	1	0	1	0	1	0
Totales	38	10	14	27	15	4

1) bateó por Lecubet.

Anotación por entradas:

Policía . . . . . . 014 000 540—14

Marina . . . . . . 301 000 312—10

SUMARIO: Empujadores: Veitia Monteagudo, Ruíz, Campiña 2, Llanes, Cortés 2, Sotolongo, Sanabria, Amador 2, Quevedo, Castillo, Rodríguez. Hernández 2, Abreu, Hernández. Sacrifice: Torres. Bases robadas: Monteagudo. Double plays: Torres a Ballesteros a Amador. Struck outs: Forbes 1. Llanes 1, Lecubet 0. Monteagudo 1, Rodríguez 0, Torres 0. Bases por bolas: Forbes 1, Llanes 1, Lecubet 0, Torres 3, Monteagudo 3. Rodríguez 2, Dead balls. Torres a Veitia.. Tiempo: 2,40. Umpires: Reyes y Maestri. Umpires: J. Fránquiz. Observaciones: Hits a Forbes 5 en 2 y dos tercios y 13vb;.

Regimiento 6

	V.	C.	H.	O.	A.	E.
Pagés, cf	3	0	0	5	0	0
Hernández, c	4	0	0	2	3	1
Heredia, 3b	2	0	2	2	0	0
Calderón, rf	3	1	1	2	0	0
García, 1b	3	0	2	4	0	0
González, ss.	2	0	1	3	2	0
Fraga, 2b	2	0	1	1	0	0
Campos, p	3	0	1	0	0	0
Carboneli 2b	1	0	0	0	1	0
Totales	27	1	9	21	6	1

Regimiento 5

	V.	C.	H.	O.	A.	E.
Alfaro, ss	2	1	1	2	6	0
Cárdenas, 2b	2	1	0	6	3	0
Arteaga, 1b	3	1	1	10	0	0
Santana, 3b	3	0	1	0	3	0
Alderete, cf	3	0	2	1	0	0
López, rf	3	1	1	0	0	0
Suárez, lf	3	0	0	1	1	0
Garzón, c	2	0	1	1	1	0
Romero, p	3	0	0	0	1	0
Totales	24	4	7	21	15	0

Anotación por entradas:

Regimiento 6 . . . . 000 100 0—1

Regimiento 5 . . . . 102 100 0—4

SUMARIO: Empujadores: Santana Alderte 2, Calderón, Garzón. Two ba se hits. López y Garzón. Home runs: Calderón, Sacrifice: Cárdenas. Double plays: Cárdenas a Arteaga. González a Gutiérrez a Arteaga. Struck outs. Romero 1. Campos 1. Bases por bolas: Romero 3. Campos 2. Tiempo: 1,35. Umpires: Maestri y Reyes. Anotador: Julio Fránquiz.

LOS JONRONEROS DE AYER

Moses, Atléticos	1
Hayes, Atléticos.	1
Wasdell, Senadores	1

Los leaders

Di Maggio, Yankees	32
Greenberg, Tigers,	35
Gehrig, Yankees	34
Foxx, Red Sox	33
Ott, Gigantes	31
York, Tigers	31

Totales por Liga

Americana	730
National	582
Totales	1,312

TOPICOS FUTBOLISTICOS

—Reaparecerán los «Toros».
—Y jugarán con los «Tigres.
—Algo sobre el River Plate.

El programa futbolístico del domingo, tendrá por escenario, también, el gran Stadium Cerveza Tropical. Y esta vez se ofrecerá un programa al aficionado balompédico, ya que en el turno estelar veremos el repriss de los Toros de la Juventud Asturiana, que se ausentaron del torneo por el trofeo de La Vajilla, que fué ganado por el team que tiene su home en el Campo Armada, en el Lucero.

Este encuentro, además de ofrecer la novedad de la vuelta de los astados de la Juventud Asturiana, ofrecerá el gran aliciente de saber poco más o menos, si los Tigres hubieran ganado la Copa, de haber competido por ella los muchachos que a Jesús Lacera tienen por presidente.

Como es natural, en este encuentro, los hispanófilos van a poner todo el cuidado posible, para demostrar que con Juventud o sin ella, hubieran ganado la Copa. Estos son los deseos del nuevo Entrenador hispanófilo, Juan Vázquez, el popular «Areñas», y son los deseos unánimes, también, de los equipiers, que han concurrido con unanimidad a las prácticas.

Ese match del domingo, entre Juventud Asturiana e Hispano, ha despertado un gran entusiasmo entre los aficionados. Y lo prueba el hecho de que se están concertando apuestas al resultado del match.

Habrá cuatro juegos el domingo Academia Soto y Deportivo Onital, jugarán en el primer turno, que será el de las doce y cuarenta y cinco.

A la una y treinta: jugarán los equipos de la Serie B, Huracán y Betancourt.

A las dos y cuarenta y cinco: Juventud Asturiana y Deportivo Hispano América.

Nos informa nuestro Attaché, Paco Doblas, que él no asegurará nada sobre el caso de que el Onital sociedad, fuera sostenido por el Centro Gallego. Lo que escribió Paco, y así salió, fué que «el Onital y el Concepción Arenal, son colegios, que según tenemos entendido, sostiene el Centro Gallego.»

Todo, pues, queda en su lugar.

De «A Noite», periódico que se publica en Río de Janeiro, Brasil, traducimos la noticia siguiente:

«Como pasajero del vapor «Oceanía» pasó por nuestro puerto el doctor Buljevich Patrone, uno de los más antiguos socios del club deportivo River Plate, de Buenos Aires. El doctor Patrone se dirige a Europa.

En una visita que hizo a nuestra redacción, tuvo, el distinguido viajero, una buena oportunidad de hablar sobre el objeto de su viaje.

Consumado deportista, siempre se ha empeñado el doctor Patrone, en robar a las atenciones de su profesión, un poco de tiempo para consagrarlo a los asuntos del deporte, muy especialmente, a los que directamente atañen a su club.

Précisamente, como representante de ese famoso club, que es llamado «El grupo de los millonarios», hace su viaje el doctor Patrone.

«Para el River Plate —nos dice— muy pronto comenzará una nueva era de progreso.

Las obras que actualmente se están llevando a cabo en la construcción del nuevo estadio, no sólo lo colocarán entre los primeros del mundo, sino que habrán de contribuir grandemente a elevar el entusiasmo deportivo en la América del Sur.

Mi excursión es tanto de estudio como de propaganda.

Primero iré a Italia, donde visitaré, para un estudio comparativo, los principales estadios italianos, al mismo tiempo que me esforzaré en divulgar todo lo referente a la obra realizada por el River Plate, erigiendo un edificio deportivo, cuyo campo de football será enorme, pues su capacidad será de 150,000 espectadores.

Courts de tennis, mesas para basket, volley y hockey; terrenos para esgrima, etc., etc., es decir, todo cuanto debe tener un estadio moderno.

«De Italia y para desarrollar igual programa, marcharé a París y de París a Inglaterra.

En la Rubia Albión entablaré negociaciones con un equipo local para que haga un excursión a Buenos Aires, excursión que puede prolongarse, abarcando Montevideo, Río de Janeiro y Sao Paulo.»

—Y a propósito del estadio del River Plate, ¿cuándo será la inauguración?

—Si todo ocurre como lo esperamos, el estadio será inaugurado el 12 de octubre venidero, tomando parte en el partido inaugural, el equipo Boca Junior.

Como en ese momento pitó el «Oceanía», anunciando su salida, interrumpimos la conversación.»

LOS CARDENALES GANAN LOS DOS JUEGOS A LOS DE FILADELFIA: 6X2; 8X1

SAN LOUIS, septiembre 16. (AP). Pitching efectivo y oportuno batting, ligado con seis carreras del campo filadelfiano, permitió a los Cardenales ganar los dos desafíos de que constó el doble juego celebrado contra los Phillies hoy, 6 por 2 y 8 por 1.

El zurdo Bob Weiland blanqueó a los contrarios durante ocho innings para anotarse su 15a. victoria del año, pero en el octavo acto se cansó y los Phillies le ligaron tres hits con una base para anotarle dos carreras.

Anotación por entradas.

Primer juego:

Filadelfia . .	000	000	020—2	8	3
San Luis .	010	010	13x—6	8	0

Baterías: Mulcahy y Atwood, por el Filadelfia; Ryba y Ogrodowski, por el San Luis.

Segundo juego:

Filadelfia .	100	000	000—1	8	3
San Louis ..	050	000	21x—8	11	0

Baterías: Kelleher, Grace y Stephenson, por el Filadelfia; Krist y Bremer, por el San Louis.

DOLORES Reumáticos ALIVIELOS

Con Absorbine Jr.— el remedio de confianza

Frótese con Absorbine Jr. las partes doloridas. En seguida penetra bajo la piel, quitando el dolor inmediatamente. De acción y olor agradable, Absorbine Jr. es el remedio seguro y digno de confianza.

ABSORBINE JR.

Por muchos años el alivio de Contusiones, Dolores musculares, Quemaduras, Heridas, Dislocaciones y Lastimaduras.

DONALD BUDGE ES EL «NUMBER ONE» EN LOS COURTS

(Especial para el DIARIO DE LA MARINA)

NEW YORK, sept. 16. (AP).—Donald Budge, que rechazó hábilmente el fuerte reto que le lanzó el barón Von Cramm, de Alemania, en los finales del campeonato singles masculino de tennis de los Estados Unidos, el sábado pasado en Forest Hills, ha sido proclamado el «mejor tennista de los Estados Unidos» por 1937.

Al hacer la proclamación, que no ha tenido discusión alguna, los expertos han hecho la aclaración que median dos puestos en el ranking entre Budge y su más cercano rival americano, que es el joven Bobby Riggs, que llevó a Von Cramm a cinco sets antes de eliminarse en los finales de Forest Hills.

El ranking combinado es:

1—Don Budge.
2—Desierto.
3—Desierto.
4—Bobby Riggs.
5—Frank Parker.
6—Bitsy Grant.
7—Joe Hunt.
8—Hal Surface.
9—Charlie Harris.
10—Gene Mako.

Los expertos aclaran también que no tomaron en consideración los records de Wilmer Allison, Frankie Shields y Don McNeill, por no haber tomado parte en el campeonato nacional de Forest Hills los dos primeros, y el tercero porque su juego no ha sido nada consistente.—GALIANA, corresponsal.

OMNIBUS ALIADOS Y CASINO ESPAÑOL EN REGLA STADIUM

Luz Caballero y Acción jugarán en el segundo game por el evento de la Liga Social

Al sólo anuncio a la afición deportiva, de la cartelera oficial que el Campeonato de Base Ball de 1937, de la «Liga Social», nos ofrece para el próximo sábado, los fanáticos se han frotado las manos, con el gesto del que piensa saborear el plato exquisito que se va a ofrecer. Y en verdad te decimos, querido lector, que el programa beisbolero social sabatino se las trae. Para refrescarte la memoria, te lo detallaremos:

Primer juego, a las dos en punto:
1.—«Omnibus Aliados» vs. «Casino Español de Guanabacoa».

Segundo match, a las cuatro y cuarto:
2.—«Sociedad Luz Caballero» vs. «Acción Republicana».

El Campeonato Social se halla en tales condiciones, que puede ser que con el resultado de los desafíos del sábado y domingo quede decidido el Campeonato, o puede ser que la contienda no nos ofrezca un ganador hasta el último programa de la season. Véase el estado de los tres clubs líderes:

	J.	G.	P.	E.	P
Acción Republicana . .	25	19	5	1	3
Regla Yacht Club . .	27	21	6	0	1
Omnibus Aliados . . .	23	15	7	1	5

A los Omnibus les faltan aún por jugar cinco desafíos, por las gracias que les ha hecho Madame La Lluvia. Todos sus juegos suspendidos se efectuarán al final del campeonato, en próximos programas; pero con los games que les marca el schedule para este sábado y día siguiente, domingo, los guagüeros se pondrán en veinticinco (25) matches celebrados, por lo que solamente les faltarían tres. Algo parecido le sucede a «Acción Republicana».

En esta semana puede darse el siguiente resultado, que traería aparejada la championabilidad de «Regla Yacht Club»; que perdiera su encuentro sabatino la «Acción» contra el «Luz Caballero» y que al día siguiente obtuviera la victoria el «Regla» sobre los «Aliados». De esta manera, aun cuando a los republicanos les faltarían desafíos por celebrar, no podrían pasar a los reglanos, porque—empatados en perdidos y no teniendo más juegos el «Regla»—los actuales líderes solamente podrían aspirar, ganando sus juegos restantes, a quedar a medio juego del lugar de honor, por un match menos ganado, que es, precisamente, el game que empataron hace semanas, en once innings de ruda lucha, contra los «Aliados». Véase, pues, como un juego empatado lo mismo beneficia que perjudica a su club.

LOS SEIS DE LA FAMA

Player,	Club	G.	A.	R.	H.	Ave
Gehringer,	Tig.	126	492	120	189	.384
Medwick,	Card.	139	562	103	211	.375
P. Waner,	Pir.	137	555	83	197	.355
Gehrig,	Yank .	138	510	125	180	.353
Di Maggio,	Yak	132	547	135	192	.351
Mize,	Card .	128	494	85	173	.350

EMILIO Y LA PAZ CONTRA ALONSO Y SALAZAR EN EL SEGUNDO PARTIDO DE HOY EN EL "FRONTON JAI-ALAI"

Astigarroga y Echarri ganaron el estelar de anoche. Buenas quinielas y buenos pagos se practicaron anoche en el Palacio de los Gritos. Entusiasmo para la función de esta noche

Fué un partido de mucha discusión y alternativas el estelar de anoche en el Jai Alai.

Partieron delante Egozcue e Ibarlucea, llevándole ocho cartones de ventaja a Astigarraga y Echarri y de repente comienzan éstos una tantorrea, haciendo ocho tantos consecutivos para empatar a 15, continuando entonces arriba hasta el cartón 18 en donde se sucede otro empate y varios más hasta el 21.

Entran de nuevo al ataque «Asti» y Echarri colocándose en 25 por 21, pero en estos momentos Egozcue toma nuevos bríos y se va arriba hasta el 26, en donde se quedaron, pues los ganadores Astigarraga y Echarri llegaron fácil al decisivo.

Echarri se llevó la primera quiniela e Isidoro la segunda.

En el primer partido, Millán e Iturriaga vencieron a Morales y Escarza.

Esta noche

Para esta noche se ha combinado un buen programa.

Resultado de la función de anoche:

PRIMER PARTIDO

Millán e Iturriaga, blancos, contra Morales y Escarza, azules.

Blancos 25
Azules 20

Ganador: Blancos.

PRIMERA QUINIELA

Ganador: Echarri.

7.86

SEGUNDO PARTIDO

Ganador: Azules.

SEGUNDA QUINIELA

Ganador: Isidoro.

2.73

TERCER PARTIDO

Ganador: Blancos.

Programa para la función de hoy:

PRIMER PARTIDO, a 25 tantos: Salsamendi y Barrutia, blancos, contra Lucio y Arrondo, azules. A sacar ambos del cuadro 10.

PRIMERA QUINIELA, a 6 tantos: Maguregui, Labat menor, Emilio, Salazar, Olaso y La Paz.

SEGUNDO PARTIDO, a 30 tantos: Emilio y La Paz, blancos, contra Olaso y Salazar, azules. A sacar ambos del cuadro 10.

SEGUNDA QUINIELA, a 6 tantos: Malluquiza, Eguibar, Ochoa, Basase, Isidoro y Echeverría.

TERCER PARTIDO, a 30 tantos: Isidoro y Malluquiza, blancos, contra Eguibar y Basabe, azules. A sacar los primeros del cuadro 9 y medio y los segundos del 10.

EN LAS GRANDES LIGAS

RESULTADO DE LOS JUEGOS CELEBRADOS AYER

Liga Nacional

Brooklyn, 8; Cincinnati, 5.
Cincinnati, 5; Brooklyn, 1 .
New York 3; Pittsburgh, 0.
Boston, 7; Chicago, 0.
San Luis, 6; Filadelfia, 2 .
San Luis, 8; Filadelfia, 1.

Liga Americana

New York, 8; Cleveland, 0.
Filadelfia, 4; San Luis, 3.
Washington, 7; Detroit, 6.

Estos eran los únicos juegos que habían señalados para ayer en el circuito. Descansaron Boston y Chicago.

ESTADO DE LOS CLUBS

Liga Nacional

	G.	P.	Ave
1.—New York	82	52	612
2.—Chicago	80	57	584
3.—San Luis	74	63	540
4.—Pittsburgh	72	65	526
5.—Boston	69	68	504
6.—Brooklin	61	76	445
7.—Filadelfia	54	82	397
8.—Cincinnati	43	82	393
Totales	545	545	

Liga Americana

	G.	P.	Ave
1.—New York	91	44	674
2.—Detroit	81	55	596
3.—Chicago	77	59	566
4.—Boston	71	61	538
5.—Cleveland	72	64	529
6.—Washington	64	72	471
7.—Filadelfia	44	90	328
8.—San Luis	41	96	299
Totales.	541	541	

JUEGOS SEÑALADOS PARA HOY

Liga Americana

Chicago en New York.
Lee (10-8) vs. Ruffing (18-6)
Detroit en Filadelfia.
Poffenberg (10-4), vs. Ross (4-8).
San Luis en Washington.
Van Atta (1-1) vs. Davis (0-0)
Cleveland en Boston.
Allen (11-0) vs. Newson (14-11).

NOTA: Las cifras que van entre paréntesis son los juegos ganados y perdidos que tienen los lanzadores hasta el día de hoy.

Liga Nacional

New York en Cincinnati .
Gumbert (10-8) vs. Derringer 10-12
Brooklyn en Pittsburgh .
Hamlin (11-12) vs. Brandt (9-10)
Filadelfia en Chicago:
Lamaster (13-17) vs. French 13-10)
Boston en San Luis.
Fette (17-7) vs. Johson (9-10)

M.E.C.D. 2016

COMBATE SANIDAD UN BROTE DE PALUDISMO SURGIDO ENTRE LOS VECINOS DE LA PLAYA DE SANTA FE

¡Estudiantes!
VAYAN AL NORTE por la P&O
PRECIOS ESPECIALES A TODOS LOS COLEGIOS DE LOS ESTADOS UNIDOS
PENINSULAR & OCCIDENTAL S/S Co.
TELEFONO A-9191 PRADO 77 HABANA

Solicita el Fiscal severas penas para varios individuos a los que acusa de malversación de caudales

El Fiscal de la Audiencia doctor Augusto Saladrigas Lamar, formuló escrito de conclusiones ayer interesando que sean castigados con la pena de once años y cuatro meses de presidio mayor e inhabilitación, el Administrador de la Zona Fiscal del Centro de la Habana, Marcelino García Paredes y los empleados de esas oficinas Juan Iglesias Beck, Rafael González Mora, Manuel Crespo Trotcha, Angel Collazo Oramas, Jesús Bello Batista, Antonio Enseñat, Miguel Oliver y Manuel María Méndez, como autores del delito complejo de falsedad en documento oficial y malversación de caudales públicos, en cantidad de $1.351.00, con la cual deberán indemnizar al Estado Cubano, perjudicado por el delito.

Refiere el citado Ministerio que puestos de acuerdo dichos acusados entre sí y otras personas hasta ahora ignoradas, conociendo que los beneficiados por las pensiones a veteranos Mamerto Echevarría, Rufino Lara, Isabel de los Dolores Ramírez y Esteban Fuentes habían fallecido, simularon que aún vivían, a cuyo efecto identificaron a varias personas y dieron fe de vida correspondiente a aquellas, cobrando el importe de las pensiones y apropiándose de la ya expresada suma.

Continuó el juicio por la muerte por imprudencia de Julio Pino

La Sala Primera de lo Criminal continuó ayer el juicio contra Delio Pino y Matías Ordieres, acusados del homicidio por imprudencia de Julio Pino en San Antonio de los Baños el ocho de junio del pasado año. Por la no concurrencia de todos los peritos se suspendió el acto para continuarlo el día 28 del actual.

El acusador doctor Pedro N. González Veranes y el fiscal interesan que ambos encausados sean castigados con la pena de un año, ocho meses y un día de prisión y que la «Cooperativa de Omnibus Aliados», sea condenada como tercero civilmente responsable, fijando la indemnización en cinco mil pesos a favor de los herederos de la víctima el acusador, y en dos mil pesos el Fiscal.

Absuelto del delito de atentado a a agente de la autoridad

Absolvió la Sala Primera de lo Criminal, ayer, a Fidel Cruz Moreno, del delito de atentado a agente de la autoridad, para quien el Fiscal pidió un año y un día de prisión, sosteniendo en el juicio oral. Fué defendido Cruz Moreno por el doctor Alberto González Pérez.

Licencia al Presidente de la Sala de lo Civil de la Audiencia

La Sala de Gobierno de la Audiencia ha concedido licencia de treinta días al Presidente de la Sala Primera de lo Civil de la Audiencia doctor Gustavo F. Arocha Llaneras, por enfermedad.

Los juicios en el Tribunal de Urgencia ayer

Fué condenado a multa de sesenta pesos Domingo Ponce Tejera, por tenencia de arma; absuelto Serafín Hermida Hernández, del mismo delito, de endiéndolo el doctor José I. González Pérez. También fué absuelto Manuel Carrasco Barrio, de Asociación ilícita y propaganda sediciosa, defendiéndolo el doctor Santiago Muñoz Hernández.

Para hoy Urgencia tiene señalados estos juicios contra Domingo Martínez Maizoso, Juan Castillo Ocampo y Alejandro Guerra Baró, los tres por tenencia de arma.

Inconformes los industriales con las prórrogas concedidas por la circular 84 de la Dirección General de Aduanas

Refiérese dicha circular a la obligatoriedad de identificar la procedencia de los tejidos importados. Carecen de lógica las prórrogas concedidas a embarques que están en camino

La Asociación Nacional de Industriales de Cuba, por acuerdo expreso del Comité Ejecutivo, ha decidido dirigirse oficialmente al secretario de Hacienda con el fin de dejar constancia del pronunciamiento de esa asociación en contra de la circular número 84 de la Dirección General de Aduanas, por la cual se otorgan treint ay sesenta días de prórroga, respectivamente, para el estricto cumplimiento de lo dispuesto en la circular 79 de ese mismo organismo y que regula el procedimiento que debe seguirse para identificar los tejidos y aceites que se importen.

Es el caso que se han venido introduciendo en el mercado de Cuba tejidos de otras procedencias como si fueran norteamericanos, con evidente perjuicio de la industria cubana y de los que importan fibras y géneros hilados de verdadera procedencia americana.

Las protestas de los perjudicados movió a la Dirección General de Aduanas a dictar la circular 79, que exige plena identificación de esas mercaderías so pena de pagar a protesta los derechos que señala el arancel vigente a las importaciones de tejidos japoneses y de otras procedencias.

Sin embargo, posteriormente, se dictó otra circular, la número 84, que concede la prórroga contra la cual se ha declarado la Asociación Nacional de Industriales de Cuba.

No se permitirán nuevas entradas de esos tejidos

Los industriales del ramo de tejidos nos informaron en la tarde de ayer que la Dirección General de Aduanas había tomado las medidas del caso para que, a pesar de los días de prórroga concedidos a los embarques en camino de Cuba, los importadores de esas mercancías aportaran los documentos exigidos para la plena identificación de procedencia, por si fueran mercaderías consideradas, a los efectos del pago de derechos, como de procedencia ajena al suelo y a la industria de los Estados Unidos de América.

OFRECERAN LAS FUERZAS VIVAS DE BATABANO UN GRAN AGASAJO AL SUB DE COMERCIO EL DIA 22

Las gestiones hechas para solucionar el conflicto de los esponjeros obliga a los interesados a mostrarle su gratitud por el acierto con que resolvió el asunto

Para el día 22 se encuentra señalado el homenaje que le ofrecerán las fuerzas vivas de Batabanó y de Surgidero al subsecretario de Comercio, señor Francisco Gómez Marrero, y al coronel Gonzalo García Pedroso, jefe del Quinto Distrito militar, por sus gestiones en el conflicto que afectaba a la industria esponjera, y el cual ha quedado resuelto de manera satisfactoria para las partes interesadas.

Como consecuencia del feliz resultado que ha tenido el problema esponjero, una comisión integrada por representaciones de los diversos sectores industriales, comerciales, patronales y obreros ha organizado este acto de reconocimiento al subsecretario Gómez Marrero y al coronel García Pedroso.

El secretario de Comercio, señor Raúl Zárraga, cuya orientación al enfocar el problema fué perfecta, al extremo de dar amplias facultades al subsecretario del departamento para que realizara las oportunas actuaciones, evitando medidas drásticas, ha sido invitado a este homenaje.

Los seguros del «Lloyd»

El señor Victoriano García, vecino de General Marrero 13, en Banes, provincia de Oriente, pide que se le informe sobre el estado legal de la compañía de seguros «Lloyds of London» y, por tanto, si la expresada entidad se encuentra autorizada oficialmente para realizar operaciones de seguros en todo el territorio nacional.

Elevado el asunto al director de Seguros, por dicho departamento se le informará que la «Lloyds of London» no es compañía de seguros, sino una agrupación de representantes de grandes entidades dedicadas al ramo de seguros y, por lo tanto, no tiene que tener autorización para operar, reconociéndosele una gran solvencia económica en el mundo entero.

Solicitando informes

El juez de Instrucción de la sección Segunda interesa conocer, de acuerdo con la causa 656 de 1937, que instruye por estafa, a virtud de denuncia del señor Ricardo Gómez Fernández, si la compañía «Confederación de Cuba, S. A.», que radicaba en Cuba 76, en esta capital, ha sido disuelta; así como si la «Confederación Latina», con oficinas en la Manzana de Gómez 404, es la sucesora de la anterior.

—El juez de Instrucción de San Juan y Martínez pregunta si aparece inscripción alguna a favor de la compañía «The Canadian Unity Force Mutuality Corporation», con oficinas en el edificio «Larrea», en esta capital, para realizar operaciones de seguros de vida en el territorio nacional. El anterior dato se interesa para resolver la causa 121 de 1937, que se sigue en aquel Juzgado por el delito de estafa.

Fianza aceptada

A la compañía «La Comercial», S. A., le ha sido aceptada por el juez de Instrucción de la sección Segunda la fianza de 200 pesos para responder de la libertad provisional del procesado en la causa 754 de 1937, según ha comunicado dicha autoridad judicial al director de Seguros de la Secretaría de Comercio.

Marcas y patentes

Relación de las solicitudes de marcas que han sido presentadas en la Secretaría de Comercio:

«Los Napoleones» (marca), para camisetas, camisas, etc., clase 29, presentada por el agente oficial Mario C. Chaple y Verdos, a nombre de García y Hermano, de la Habana.

«Zueco» (marca), para vino blanco, vino tinto, etc., presentada por el agente oficial Mario C. Chaple y Verdes, a nombre de Manuel Méndez y Compañía, de la Habana.

«Hemoserne» (marca), para toda clase de productos farmacéuticos, etcétera, presentada por Ricardo Sánchez Boneu, de la Habana.

«Septimol» (marca), para toda clase de productos farmacéuticos, etc., presentada por Ricardo Sánchez Boneu, de la Habana.

«Stricserne» (marca), para toda clase de productos farmacéuticos, etcétera, presentada por Ricardo Sánchez Boneu, de la Habana.

BRILLANTE TEMPORADA DE VERANO EN SAN MIGUEL DE LOS BAÑOS

NUEVAS CONSTRUCCIONES

Brillantísima ha sido la temporada veraniega en este balneario. El número de personas que concurrió en busca de la salud que pródigamente brindan las aguas de estos manantiales, ha sobrepasado considerablemente al de los años anteriores y, así, no solamente ha resultado que los hoteles y casas del poblado han permanecido ocupados sino que han surgido como por encanto hasta ahora ocho nuevos edificios que aumentan los alojamientos y embellecen el reparto, habiendo en perspectiva nuevas construcciones que harán de San Miguel de los Baños uno de los más lindos lugares de montaña.

Entre los chalets ya terminados, se encuentran el que ocupa la señora viuda de San Pelayo, el adquirido por el señor Humberto Balsinde, el que termina en estos momentos el señor Francisco Rodríguez Jiménez y el que ocupa el señor Fernández, de la firma Ortega y Fernández de esa plaza; sin contar los que están próximos a entregarse fabricados por los señores Vda. de San Pelayo e hijos y por los señores San Pelayo y Fernández, en la prominente loma que ocupa el centro del reparto. Además de estas construcciones dará comienzo para el mes próximo la edificación de una serie de casas una respetable firma de arquitectos de esa capital que tienen encargo de personas distinguidísimas de nuestra sociedad entre las cuales se encuentra la familia del señor Machín, tan querida en este balneario.

Ampliación de la iglesia

Como complemento de estas obras se realizará en breve la ampliación de la iglesia que, no obstante su tamaño, resulta ya insuficiente para contener a la numerosa colonia veraniega que concurre a los oficios religiosos hoy a cargo del Pedro Viera, virtuoso Párraco de este Término, quien realizará las obras secundando la iniciativa de Monseñor Caruana, Nuncio de su Santidad, que siente una gran estimación por este poblado y que desea de esa manera perpetuar el recuerdo del que fué virtuoso prelado de esta Diócesis, Monseñor Severiano Sáinz, tan cordialmente recordado por cuantos concurren a estos manantiales.

Aumentan las diversiones

Las diversiones se han multiplicado durante la temporada haciéndola agradabilísima y, aparte de las cotidianas excursiones a caballo hacia los mil lugares pintorescos que bordean este valle, hemos tenido funciones casi diarias de las compañías de los hermanos Morales y de José Béjar, los circos «Talhia» y «Brookling», fakires y prestidigitadores trashumantes, bailes públicos y fiestas privadas, congas espectaculares con sus farolas, entre las cuales hubiera sido digna de una película la que organizaron los señores Leopoldo Casas y Dr. Gutiérrez Manso y a la que concurrieron más de cuarenta encantadoras muchachas y otros tantos jóvenes plenos de alegría, dándole a este espectáculo primitivo un carácter de distinción inigualable.

Las representaciones teatrales de aficionados todas ellas en el Gran Hotel del Balneario, en las que lucieron sus aptitudes las señoritas Busto, Casas, Reguera, Ofelia Tejera, Hortensia Quian, Onelia Alonso y los sekores Miguel Paniagua Díaz de Villegas, Pérez, Reguero, Espín, se han sucedido con éxito clamoroso. Hemos tenido, además, conciertos múltiples de la señora Grannouska, del guitarrista Gelabert, de la señora Pisareswaya y del guitarrista Cuevas, que quedaron lucidísimos.

Concurso de arandelas

El Concurso de Arandelas organizado por el doctor Eduardo de Cárdenas mantuvo el interés de los temporadistas durante la última semana, una parte de la cual se dedicó al training de los concursantes, los últimos tres días a las eliminaciones de los jugadores inscriptos.

Como resultado del concurso ocuparon los primeros lugares y recibieron los premios la señora María Luisa Sánchez de Cárdenas, con 2,860 puntos; segundo premio la señora Adelaida Parodi de Olivella, con 2,340 puntos, y la señorita Luz María García, (Bebita), con 1,880 puntos. Entre los caballeros el primer premio le correspondió al doctor Manuel Abril, con una puntuación de 4,180; el segundo al doctor Eduardo de Cárdenas, con una puntuación de 2,860, y el tercer precio al señor Carlos Felipe Gutiérrez, campeón de Cienfuegos, con un resultado de 2,480 puntos.

Es lamentable que, por ausencia u otras causas, no hubieran podido tomar participación en esta justa las señoras Herminita Gómez Colón de Pereira, Angelita Robleda de Quirós, Alicia de Cárdenas de Belt, la señora Franco de Jenaro de la Vega y las señoritas Berta Díaz Balsinde, Alicia Berrayarza y Guillermina Errasti, así como los señores doctor Jorge Alfredo Belt, Pedro Carrillo y otros fervorosos de este elegante deporte, en el que se encontraban tan preparados para disputar los trofeos que fueron adjudicados a los vencedores con los cuales compitieron, entres otras personas, la señorita Conchita Andreu y los señores Manuel Martínez Vila, doctor Fidencio Sánchez, Mariano Coca y José Rodríguez.

Fiestas populares

Para los días próximos a la fecha de San Miguel, Patrono de este pueblo que desdichadamente, no cae en día de asueto, se organizarán aparte de la función religiosa, bellas fiestas con almuerzo para los pobres, carreras de caballos, de cintas y de obstáculos, carreras en sacos, cochino ensebado, cucañas y bailes y el reparto de lo que se recaude entre los pobres con todas cuyas diversiones mostrará este poblado su regocijo en días tan señalados.

Y haciéndose demasiado extensa esta crónica la damos por terminada asegurando, por el número de personas que aquí se encuentran y por el de las que anuncian su próxima venida, que la temporada de Otoño habrá de ser tan animada como la estival que ahora termina.

El Corresponsal.

DESAPARICION

Mariana J. Medina, de Marina, 2, denunció en la Sexta Estación, que su cuñada Dora Murray Radillo, de 20 años y del mismo domicilio, ha desaparecido, ignorando los motivos.

BAHAMAS — NEW YORK — HAITI — JAMAICA!
DOS EXCURSIONES EN OCTUBRE
POR EL FAMOSO
Vapor "COLUMBUS"
HABANA — NEW YORK — NASSAU (x) — PORT-AU-PRINCE — KINGSTON — HABANA
Saliendo: Octubre 9 y Octubre 20.
(10 Días) (9 Días)
Precios: Desde $112.50 — Desde $97.50
Para Reservaciones:
LLOYD NORTE ALEMAN
Obispo 28. Habana. Telfs. M-8722 M-8082.
(x) Nassau. En la primera excursión solamente.

Esta señalado para hoy el juicio por la falsificación de cheques de la Hacienda por más de 10,000 pesos

Presenta síntomas de locura Francisco Valdés, matador de su esposa Juana González, en Güines. Castigado con tres meses un individuo condenado a cuatro años en Camagüey

Por vigésima tercera vez está señalado para la mañana de hoy en la Sala Primera de lo Criminal de la Audiencia, a las nueve, el juicio contra Ciro Boucagnani, Pascual Díaz Dobaños, José Ramiro de la Torre y otros acusados de falsificación de cheques de Hacienda por diez mil pesos en el año 1934. El Fiscal pide diez años de presidio para cada uno y los defensores, doctores José Miguel Pérez Lamy, A. Romney, Jose Antonio Pascual y otros interesan la absolución. A pesar de las numerosas veces que este juicio se ha suspendido, puede volverse a suspender hoy.

El parricidio de Juana González en Güines

Ayer no pudo continuar en la Sala Segunda de lo Criminal el juicio del proceso contra Francisco Valdés o Carmen Ovalle, por la muerte de su esposa Juana González, en Güines. Causa: la de haber informado el supervisor de la cárcel habanera, donde el procesado guarda prisión, que el mismo presenta síntomas de enajenación mental. Se conocerá oportunamente la resolución de la Sala o este respecto, pues el defensor del procesado doctor Enrique Rodríguez Narezo, ha de plantear la observación de su cliente en un establecimiento ad hoc a fin de que los alienistas dictaminen sobre su estado mental, y mientras no pueda ser juzgado.

En libertad por el Tribunal Supremo Navor Rubio Rivero.

Ha prosperado en todos sus extremos el recurso de casación establecido por el doctor Enrique Rodríguez Narezo ante el Tribunal Supremo, en el proceso seguido a Navor Rubio Rivero, a quien la Audiencia de Camagüey condenó a cuatro años, dos meses y un día de presidio correccional como autor del delito de tenencia de instrumentos dedicados a la fabricación de monedas. La Sala delo Criminal del citado Tribunal, de conformidad con lo alegado por el doctor Rodríguez Narezo mantiene que el tribunal del juicio hizo mala la calificación y que sólo debió ser condenado Rubio a tres meses de arresto; y como ya los tiene cumplidos, dictó providencia disponiendo su inmediata libertad, la que se cumplió ayer.

De cerca de cuatro años a solo tres meses de arresto

Fué juzgado ayer por la Sala Cuarta de lo Criminal de la Audiencia Nivio Gil Valdés, para quien el fiscal pidió tres años, ocho meses y un día de presidio, manteniendo la petición en el juicio oral. El Tribunal terminado dicho acto, dispuso la libertad de Gil Valdés por haber acordado condenarlo a sólo tres meses de arresto, por hurto, conforme a la petición hecha por su defensor doctor Eugenio Llanillo.

Fué absuelto Leonardo Muñoz Arnaiz de hurto cualificado

La Sala Tercera de lo Criminal de la Audiencia ha absuelto a Leonardo Muñoz Arnaiz, para quien el fiscal pidió cinco años, cinco meses y once días de presidio correccional por el delito de hurto cualificado por el grave abuso de confianza. Demostró su inocencia el doctor Pedro Luis Capestany.

Han sido declaradas lesivas para los intereses del Estado muchas reposiciones ordenadas hace poco

Se produjo otro movimiento de personal en la Secretaría de Hacienda. Afectó a varias Direcciones. El día 17 llegará al Mariel el vapor «San Quirino» con carga de petróleo

Por distintos decretos presidenciales, se ha hecho el siguiente movimiento de personal en la Secretaría de Hacienda:

Nombrando a Ramón Carol Jefe de Sexta Clase del Negociado de Investigaciones de la Sección de Pagaduría Central de Clases Pasivas de la Dirección General del Servicio Central en plaza vacante en la actualidad; ratificando en su cargo a Angel Agramonte Jefe de Tercera Clase de la Comisión Revisora de Pensiones a Veteranos. Disponiendo que Gabriel Gardona Martínez Oficial clase quinta del Fondo Especial de Obras Públicas pase a prestar servicios en comisión a Negociado de Consultoría Legal de la Secretaría de Educación; dando por terminados los servicios de Víctor Ibáñez Jefe de quinta clase del Departamento de Vistas de la Aduana de Santiago de Cuba, y nombrando en su lugar a Carlos Vázquez Blanco; y aceptando la renuncia presentada por el doctor Ricardo de la Torre Madrazo farmacéutico del Negociado de Aranceles y Protocolos de la Dirección General de Aduanas y nombrando en su lugar al doctor Juan Pérez Pérez.

Reposiciones de empleados, lesivas al Estado

El Presidente de la República ha firmado varios decretos refrendados por el Secretario de Hacienda declarando lesivas a los intereses del Estado las resoluciones dictadas por la Comisión del Servicio Civil por las cuales ordenó las reposiciones de Miguel D. de Zayas González, excontador de la Aduana de Antilla; de Rubierno Feria Salazar, ex-administrador de la Zona Fiscal de Holguín; de Ramón Augusto Alvarez Martínez, ex-auxiliar clase primera afecto al Negociado de Rentas varias de la Intervención General; de Ricardo Aguilar Fernández Mijares, Perito Químico de la Aduana de Cienfuegos; de Mateo Mateo Méndez, Inspector del Negociado de Inspección de la Sección de los impuestos del Empréstito de los 35 millones de la Dirección General de Rentas e Impuestos; de Ramón Guardado González, inspector que fué del Negociado de Inspección de la Sección del Impuesto del Uno y Medio por Ciento de la misma Dirección General de Rentas e Impuestos; de Ignacio Delgado Bravo, ex-inspector Especial del Fondo Especial de Obras Públicas; de Pedro Rodríguez Pérez, exinspector de la misma Dirección del Fondo Especial de Obras Públicas; de Sergio Delgado Rodríguez, ex-oficial clase quinta de la Dirección General de Contabilidad; de Emilio Martín Mazutier, ex-auxiliar clase segunda del Fondo Especial de Obras Públicas; de Mercedes del Castillo Hernández, ex-oficial clase tercera del Negociado de Impuesto de Consumo de la Sección del Uno y Medio por Ciento de la Dirección General de Rentas e Impuestos; de Manuel Núñez González, ex-inspector de la Dirección General de Rentes e Impuestos; de José Alvarez Barceló, ex-oficial clase cuarta de la Intervención General; de Isaías Hechevarría Guillet, ex-oficial clase primera del Negociado de Delincuencia y Hospitales de la Dirección General de Estadísticas; de Rafael Andino Massino, ex-oficial clase cuarta del Negociado de Impuestos de Consumo de la Sección del Uno y Medio por Ciento de la Dirección General de Rentas e Impuestos; de Leopoldo Sotolongo Valdés, ex-Jefe del Negociado de Atrasos de la Intervención General; de María del Carmen Riva Peña, ex-oficial clase quinta del Negociado de Revisión de la Dirección General de Aduanas y de Félix A. Nogales, ex-oficial clase tercera del Distrito Fiscal de Occidente de la Habana.

Cargamento de petróleo

La Sinclair Oil Company ha comunicado a la Secretaría de Hacienda, que el día 17 del actual, a la una de la tarde llegará al puerto del Mariel, el buque-tanque inglés «San Quirino», con un cargamento de petróleo combustible para la Compañía Cubana de Cemento Portland.

ADEMAS SE TIENE CONOCIMIENTO DE LA EXISTENCIA DE UN CASO DE TIFOIDEA EN DICHO LUGAR

Se ordena el traslado de los enfermos al Hospital Las Animas, y el pronto saneamiento de aquella extensa zona. No se puede trasladar un atacado de poliomielitis. Clausuran un matadero

Enterado el Director de Sanidad de la existencia de un violento brote de paludismo entre la población veraneante de la Playa de Santa Fe, inmediatamente dió las órdenes oportunas para aislar a los enfermos y dictar las medidas indicadas en tales casos con el propósito de evitar la propagación del mal. Además se ha comprobado en dicho lugar la existencia de un atacado de fiebre tifoidea.

El doctor Ramos, en su carácter también de Director de Salubridad Pública, al tener noticias de los trece casos de paludismo en la referida Playa de Santa Fe, llamó a su despacho al Jefe del Material de la Dirección de Sanidad, señor Ferrer, solicitando el envío, con carácter urgente, del material de desinfectante necesario para petrolizar aquella extensa zona en la que parece ha hecho su aparición el mosquito anóphele, trasmisor de la malaria, trasladando sin pérdida de tiempo a los enfermos al Hospital «Las Animas».

Investigado el asunto con el personal de este Hospital, se nos informó que la ambulancia había salido hacia Santa Fe para trasladar al enfermo de tifoidea y varios palúdicos y, del pueblo de Los Palacios, otro caso de tifoidea.

Del brote infeccioso surgido en Santa Fe se le dió cuenta al Secretario de Sanidad y Beneficencia.

No pueden trasladar un caso de poliomielitis

El propio Director de Sanidad informó ayer, por la vía telegráfica, al Jefe Local de San Juan y Martínez, la imposibilidad de que la ambulancia del Hospital «Las Animas» llegase hasta dicho pueblo para trasladar a un menor atacado de poliomielitis, debido al mal estado en que se encuentra la carretera.

Clausura de un matadero

Por sus pésimas condiciones sanitarias se le ha comunicado al Jefe Local de Santa María del Rosario proceda a la inmediata clausura del matadero de dicha localidad.

Más desinfectantes para Cárdenas

Por el Servicio de Salubridad Pública se ha remitido al Jefe Local de Sanidad de Cárdenas el material de laboratorio suficiente para que en aquellas oficinas se proceda al examen de sangre de los casos sospechosos de paludismo; así como 312 galones de «Disoloil», petróleo especial más eficaz que el que se ha venido utilizando hasta ahora.

Saneamiento general del Hospital de Mazorra

Cumpliendo instrucciones directas del doctor Zenón Zamora, Secretario de Sanidad y Beneficencia, brigadas del Servicio de Desinfección de la Habana, bajo la dirección personal del doctor Antonio Gálvez Gómez, y del Jefe Local de Santiago de las Vegas, doctor Minsal, darán comienzo en las primeras horas de la mañana de hoy al saneamiento general del Hospital de Dementes de Cuba (Mazorra) y sus alrededores.

El plan sanitario a desarrollar en dicha extensa zona, acordado por los doctores Gálvez y Minsel, comprenderá los siguientes trabajos:

Desinfección de todos los pozos negros, la mayoría de los cuales se encuentran rebosados; canalización y limpieza de todas las zanjas; desobstrucción de los tragantes y pequeñas alcantarillas, gran parte de las cuales se encuentran obstruídas; chapeo y limpieza de terrenos yermos, y desinfección y saneamiento de los pabellones.

Para llevar a cabo debidamente la obra que comenzará hoy, el Negociado de Personal, Bienes y Cuentas de la Dirección de Sanidad, facilitará todo el material necesario.

Comerciantes multados

Por los Inspectores de Bromatología de la Jefatura Local de Sanidad de la Habana han sido multados, por expender mercancías en mal estado, los comerciantes León Chang, de Zulueta y Monte; Sergio Díaz, Prado número 114; Miguel Colina, Monserrate 109; Manuel Cabaleo, Monserrate 105; Fernández y Planas, Monserrate 103; Antonio Barrios, Lamparilla 68; Jesús Vals, Prado y San José; Fernández y González, Prado 127; Garmino y Noval, Aguila y Trocadero; Eloísa Pirre, Prado 114; Chang y Cía., Prado 119; Eduardo Morán, Máximo Gómez 5; Francisco Montes de Oca, Prado 93; Juan García, Prado 95; Benito Reno, Prado 119; José Suárez, Prado 123; Pablo Gómez, Prado 118; y, Antonio Villanueva, Prado 121.

10 latas con leche, decomisadas

Por Inspectores del Servicio de Abasto de Leche fueron decomisadas ayer a Armando Gárciga, de la finca «La Merced», ubicada en Santa María del Rosario, diez latas con leche de vaca, botijas y gran cantidad de leche que conducía en malas condiciones sanitarias; así como otros diez litros de leche de procedencia clandestina.

Brote de carbunco

El doctor Manuel Herrada, Jefe de Profilaxis de la Rabia, ha propuesto al Director de Sanidad se envíe un veterinario al pueblo de Agramonte, Matanzas, con el propósito de que dicte las medidas pertinentes con motivo de haberse registrado, en la finca «San Diego», un brote de carbunco bacteridiano. La finca es propiedad del señor Agustín Suárez.

Perro rabioso

El Director del Laboratorio Nacional ha informado haberse comprobado padecía de rabia el perro propiedad del señor Emilio Bobar, vecino de San Miguel 23, Víbora, que lo mordió a él y a su esposa, la señora Carmen González, por lo que es necesario sean sometidos al tratamiento antirrábico.

Estado de las epidemias

Hasta la una de la tarde de ayer había en las seis provincias, según los partes oficiales remitidos por los jefes locales respectivos, 2,579 atacados de paludismo, 290 de fiebre tifoidea, 141 de frambesia, cinco de poliomielitis anterior aguda y tres de fiebre ondulante o de Malta.

Tiene la Escuela de Comercio una amplia finalidad

Se propone llenar su función de centro de enseñanza, dice su Director, y espera lograrlo

Con verdadero éxito, se viene efectuando por la Escuela Profesional de Comercio de la Habana una serie de conferencias ante la «Cámara Nacional de Comerciantes e Industriales», que las ha sugerido al efecto.

En días pasados se llevó a cabo una reunión, en la cual habiaron el letrado director de dicha Cámara, doctor Juan José de la Riva y el alumno señor García Braojos, sobre distintos aspectos de la vinculación que debe unir a aquella corporación con la Escuela.

Después, hizo uso de la palabra el doctor E. de la Torre, Director de la misma, quien declaró, entre otros particulares no menos concienzudos, que la Escuela Profesional de Comercio de la Habana, cuyos estudios pertenecen en buena parte a la Ciencia Económica—ciencia también en aguda crisis por su total impotencia para resolver sus problemas, aun los más simples—desea se separe, dentro del marco de su modestia y desde su humilde casa de Cuba y Lamparilla, está alerta, que vive vigilante en esta hora suprema de expectación y de gran transcendencia para los destinos de la humanidad y que si es necesario, está dispuesta a transformarse modularmente; que por ello, no pretende hacer una vida retraída, conventual, de tipo burocrático, sino que además de desplazarse de su sede, como lo ha hecho esta noche para tratar exclusivamente de problemas de contabilidad financiera y de legislación, también está dispuesta a realizar lo que estima es su función social como centro superior de enseñanza y que en tal sentido abre sus puertas a todo pensamiento honrado, a fin de escuchar, estudiar y discutir cualquier buena intención encaminada a salvarnos de esa decadencia que ya decíamos apuntaba el gran norteamericano doctor Carrel, y otros sociólogos modernos, desde sus laboratorios de hombres de ciencia.»

El doctor La Torre fué muy aplaudido.

En resumen, fué un acto brillantísimo, que dejó grata impresión en el ánimo de cuantos asistieron.

SUSPENDEN EL FESTIVAL DE LA BANDA DE MUSICA DE LOS VETERANOS BOMBEROS

El señor Nicolás García, auxiliar de la Banda de Música de los Veteranos Bomberos, nos ruega hagamos constar que el Festival de carácter benéfico que iba a celebrar dicho conjunto artístico en los jardines de «La Polar», el próximo 26, ha quedado suspendido.

Entiende nuestro comunicante que habiéndosele designado organizador de dicho acto por el señor José Ramírez Román, director de aquella Banda, sólo a él correspondía la responsabilidad del mismo, pero como ha visto que no todos lo estiman así, prefiere renunciar a su misión.

Las personas que hayan abonado entradas, pueden pasar a recoger su importe por las oficinas de la Banda.

UN PROCESADO

El juez de Instrucción de la Segunda, dictó auto de procesamiento contra Giovanni Aldo Morati, señalándole fianza de 300 pesos, por un delito de falsedad en documento oficial.

LINEA DEL PACIFICO
MALA REAL INGLESA
Próxima salida para Europa:
"ORDUÑA" ..... 18 de Septiembre
PARA NASSAU, BERMUDA, LA PALLICE Y LIVERPOOL
Próxima salida para
CENTRO AMERICA, PERU y CHILE, JAMAICA y LA LIBERTAD (Ecuador)
"OROPESA" ..... 25 de Septiembre
Para informes DUSSAQ Co. Ltda. S. A
Palacio del Centro Asturiano. Teléfono A-6540.

LLEGUE A TIEMPO
viaje en
OMNIBUS ALIADOS
TRANSFERENCIAS EN TODOS LOS CRUCEROS
Seguridad Rapidez Comodidad
INFORMACION: U-1061 QUEJAS: U-5944

OMNIBUS DE CAMAGÜEY S. A.
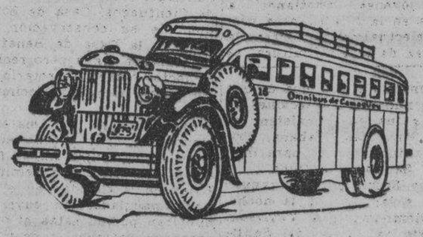
(LOS MEJORES DE CUBA)
NUEVOS TURNOS NUEVAS SALIDAS.
Salidas de la Habana del Hotel Pasaje (Por Zulueta).
4.30 AM Directo a Holguín
6.00 AM Directo a Santiago de Cuba
7.30 AM Directo a Camagüey
9.00 AM Directo a Camagüey
11.30 AM Directo a Camagüey
1.00 PM Directo a Santiago de Cuba
4.30 PM Directo a Santiago de Cuba
7.00 PM Directo a Santiago de Cuba
9.30 PM Directo a Camagüey
11.30 PM Directo a Santiago de Cuba
TENEMOS SERVICIO DE EXPRESO DE PAQUETERIA PEQUEÑA ENTREGA INMEDIATA CON GARANTIA.
PARA INFORMES TELEFONOS M-1715 y M-4838.

EMPRESA DE OMNIBUS
Santiago - Habana
CARROS PULLMAN DE LUJO
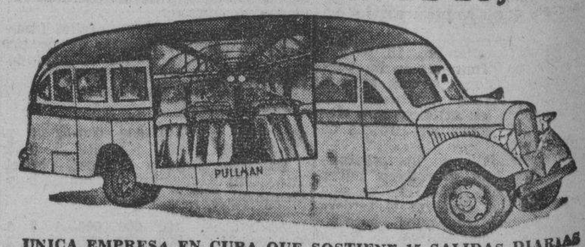
UNICA EMPRESA EN CUBA QUE SOSTIENE 15 SALIDAS DIARIAS PARA SANTA CLARA, CAMAGÜEY Y SANTIAGO DE CUBA.
SALIDAS DE LA HABANA
4.30 A.M. Directo hasta Santiago de Cuba. Rápido.
6.00 A.M. Directo hasta Santiago de Cuba. Rápido.
7.00 A.M. Directo hasta Camagüey.
8.15 A.M. Directo hasta Santa Clara.
9.30 A.M. Directo hasta Santiago de Cuba. Rápido.
11.00 A.M. Directo hasta Santa Clara.
12.30 P.M. Directo hasta Camagüey. Rápido.
2.00 P.M. Directo hasta Santa Clara.
3.30 P.M. Directo hasta Santiago de Cuba. Rápido.
5.30 P.M. Directo hasta Santiago de Cuba. Rápido.
7.30 P.M. Directo hasta Santiago de Cuba. Rápido.
9.00 P.M. Directo hasta Santiago de Cuba.
11.15 P.M. Directo hasta Santiago de Cuba. Rápido.
12.30 A.M. Directo hasta Santiago de Cuba. Rápido.
Salen de Monserrate y Muralla, Hotel «Puerta de Tierra». Esta Empresa sostiene relevo de personal cada seis horas, por eso lleva cuatro años prestando servicios sin accidentes.
Reservación de asientos numerados. Puede hacerlo personalmente, por el Teléfono M-2266.
NUEVOS PRECIOS REBAJADOS EL 30%.
ECONOMIA, SEGURIDAD, ITINERARIO FIJO.

M.E.C.D. 2016

EVANTARA EL MUNICIPIO LOS EMBARGOS CUANDO LOS MOROSOS SUSCRIBAN LOS CONVENIOS DE PAGO

HABANERAS

LA MODA ACTUAL

AUMENTO DE BELLEZA

Para la playa o para el campo, donde la luz sea intensa, puede usarse un par de anteojos como éstos, con lentes de color ámbar en tono mediano.

Hace unos años era una excepción la mujer que se presentaba en un balneario con anteojos obscuros para protegerse los ojos contra los rayos brillantes del sol. Hoy todas las mujeres los están usando.

Aparte del efecto perjudicial que tiene la luz demasiado fuerte sobre los ojos, piense usted lo que significa para la cara en general tener que estar cerrando los ojos y apretando los párpados, por el fastidio que causa la luz demasiado intensa. Lo que sucede es que la cara se endurece y se llena de arrugas muy marcadas alrededor de los ojos, y en las mejillas. Esto es más importante para muchas mujeres que la misma preservación de la vista. No hay necesidad de ponerse a discutir sobre este punto de vista, ya que mediante el empleo de anteojos protectores, se defienden los ojos al propio tiempo que se evitan esas horribles arrugas que se van formando cuando en lugar de sonreir, hace una mueca.

Las mujeres se están acostumbrando a usar estos anteojos oscuros cuando van a las playas o al campo abierto, donde la luz es demasiado intensa. Pero hay pocas que se tomen el trabajo de hacerse adaptar los anteojos a sus necesidades personales. Estas son, en primer lugar, las de la vista, que es preciso proteger a toda costa; y, en segundo lugar, las del estilo apropiado para cada tipo de cara. Ahora afortunadamente se están haciendo anteojos de muchos estilos diferentes y hay mucho donde escoger los que más le convengan a cada una.

Una joven a quien conozco ha estado usando anteojos desde hace dos años, y los últimos que tiene son de un estilo muy apropiado para su cara. Contra lo que generalmente piensan las muchachas—los hombres no les hacen caso a las que usan espejuelos—esta amiga mía me dice que le hacen muchos más cumplidos desde que lleva los anteojos. Dice que éstos pueden disimular muchos desperfectos y hacer resaltar las facciones bonitas. Por ejemplo, un puente muy arqueado en los anteojos, le dará a una nariz pequeña la apariencia de ser más larga; los lentes ovalados o redondos harán parecer más suaves las facciones irregulares, etc.

En el invierno pasado, la amiga a quien refiero compró un par de anteojos muy apropiados para su estilo y para las necesidades de su vista. Pasó la temporada en un lugar de recreo, donde el brillo del sol sobre la nieve era tal vez más fuerte que sobre las arenas de una playa, y dice que la diferencia es enorme.

Se ve todo mucho mejor, desde luego, y se siente una mejor, por saber que los anteojos están perfectamente adaptados tanto para preservar y defender los ojos, como para armonizar con los demás detalles de su personalidad.

Si usted generalmente no necesita anteojos especiales, los que le coloque un experto para preservarse del sol no serán muy caros. Se recomienda que éstos sean de un color de ámbar, para evitar la acción perjudicial de un sol demasiado fuerte.

Elsie PIERCE

TRAJES DE BAÑO

Durante esta época hemos de poner los conjuntos para la playa que en efecto hagan dentro de los estilos elegantes, llevando hasta el menor detalle nuestro gusto individual que marque el chic que en cada estación debe rodearnos.

Si al hacer nuestras compras hacemos una visita a El Encanto, podremos estar bien convencidas que los conjuntos que de allí salen en todos los estilos, completarán el gusto más refinado, llevando a donde quiera que vayamos las novedades más elegantes y de mejor calidad, estando los precios al alcance de todos por su variedad e inmensa cantidad que poseen. En los asuntos para la playa hay un surtido tan bello y extenso que pueden complacer a todas las personas.

Como la temporada está muy avanzada El Encanto ha rebajado actualmente sus precios en los **suits** de baño, capas, zapatillas y todo lo concerniente a la playa, que los vende a precios baratísimos.

NOTAS DE PARIS

Lucile Paray ofrece un modelo muy elegante para otoño que fué un gran éxito en su exposición de agosto. Es de lana negra con la falda amoldada por cuatro pliegues por detrás y estrechas tiras de trencilla de seda negra incrustadas verticalmente en la blusa por delante, luciendo un cinturón ancho de la misma trenza que circunda la cintura.

Mambocher, quien ha hecho historia con sus abrigos de esta temporada, también tiene muchos modelos prácticos y lindos para otoño que son de una extremada sencillez. Uno de lana negra tiene un cinturón plateado y un pañuelito rosado en cada uno de los bolsillitos a los dos lados de la blusa como único adorno. Sus modelos de lana negra, con las blusas por delante, bordada en cuentecitas en rojo-rubí y verde esmeralda, han sido pedidos por muchos clientes de gran **chic**. Las bufandas y guantes que se usan con estos trajes han de ser del color de las cuentas con que se adornan y que resulta una combinación muy elegante.

ELIMINACION DE TEMPORADA

La nueva estación se presenta llena de encantadores modelos que concuerdan con el gusto que han imprimido este año los creadores de la moda al presentar su bellísima colección.

Para dejar lugar a esos modelos de sombreros la Casa **Baranda y Rey**, de San Rafael 5 entre Amistad e Industria, ha comenzado a eliminar los modelos de verano que venderá, durante todo este mes, a precios de verdadera ganga.

Esta casa, que siempre imprime en sus colecciones el sello de novedad en los modelos más finos y favorecedores, ofrece toda su mercancía a la mitad de su valor, al final de cada temporada que se ve cada año más favorecida por el público fino y conocedor que encuentra en ella el sombrero práctico en los estilos más de moda.

La aceptación de esa casa entre el gran público no se debe a propagandas ni a falsos consejos, sino a la mayor de las recomendaciones que es vender el mejor artículo a los mejores precios.

CELOS

Tengo celos de tí cuando la aurora
con su corte de luces te acompaña,
y cuando el mar enamorado baña
tu forma afrodisiaca y tentadora!

De la luna radiante y seductora
que con su disco tu belleza empaña,
y del céfiro alegre que te engaña
por robarte los besos que te implora.

Tengo celos también de los rosales
que al libar de tu boca los panales
olvidan sus querellas y desvelos.

Y de la viva lumbre de tus ojos
que si ciegan de amor, matan de antojos;
¡de todo lo que es tuyo, tengo celos!

Esteban FONCUEVA

MENU DEL DIA

Almuerzo	Comida.
Fruta bomba helada.	Grape fruit.
Huevos en acemita.	Crema de maíz.
Arroz a la valenciana.	Croquetas mixtas.
Costillas de puerco. Ensalada.	Pierna asada. Ensalada
Pastel de guayaba.	Flan de leche.

RECETA DE COCINA

Crema de maiz

Se ralla el maíz a dejar seis tazas y se deja al fuego con tres tazas de leche. Aparte se hace una salsa blanca con dos cucharadas de mantequilla, dos de harina de Castilla, un poco de sal y pimienta. Cuando esté cuajándose se le agrega la leche con el maíz agregándole dos yemas de huevo desleído. Se cuela bien y se une a tres tazas de caldo de ave dejándolo al fuego un momento y batiendo con un batidor, se sirve bien caliente.

M. R. de FONTANILLS

CRONICA CATOLICA

ACTOS CATOLICOS QUE SE ANUNCIAN PARA MAÑANA EN LAS DIVERSAS IGLESIAS

Novena a Nuestra Señora de la Merced

Solemne doble novenario a Nuestra Señora de la Merced en la iglesia de los Padres Paúles de Cuba y Merced en la Habana con el siguiente programa:

A las ocho y treinta misa cantada, ejercicio de la novena, gozos cantados y despedida.

Por la tarde a las siete y treinta de la tarde. salutación a María, Santo Rosario, ejercicio, gozos cantados sermón, salve y despedida a N. Señora de la Merced .

Se ruega la asistencia a los cofrades de la M. I. Esclavitud y se invita a sus devotos.

Culto anticipado a San José en la iglesia de la Merced

Debido a ser domingo el 19 del actual, la Milicia Josefina adelanta la función mensual al sábado 18 con el siguiente programa:

A las ocho de la mañana, misa y comunión armonizada en su altar de la iglesia de la Merced.

A las nueve de la mañana, misa cantada y ejercicio mensual con plática y canto de la marcha triunfal de San José.

El Director de la Milicia Josefina P. Bruno García C. M. encarece la asistencia a los cofrades e invita a los fieles.

Solemne novenario a San Vicente de Paúl

En la capilla de los Padres Paúles de Santo Suárez y Paz, a las ocho de la noche, solemne novenario a San Vicente de Paúl en conmemoración del Bicentenario de su canonización.

Predica el P. Francisco Romero, C. M.

Invita el Superior de la Residencia Paúl de Santos Suárez y Paz R. P. Esteban Maestro Juan C. M.

En la iglesia de San Francisco

Segundo día del triduo en conmemoración de las Llagas de San Francisco de Asís.

A las nueve de la mañana, misa solemne en honor de San Francisco

A continuación se expone el Santísimo Sacramento, que permanece de manifiesto todo el día.

A las cinco de la tarde corona franciscana, ejercicio del triduo, bendición y reserva.

Se cantarán Oh Pobreza celestial del Padre Arreu a dos voces, Salve Regina de Zanninette a dos voces.

Predicará el Padre Querejeta, D. F. M.

A las diez de la noche, Vigilia de Adoración Nocturna al Santísimo Sacramento en acción de gracias al Señor por haberse dignado imprimir sus Sagradas Llagas en el Cuerpo de San Francisco.

La vigilia aplicada por el eterno descanso de los presidentes de la Sección, Hermanos Manuel Cuadrado y Elías Entralgo, en cumplimiento de un acuerdo del Consejo directivo de la Sección, que ha dispuesto se aplique una vigilia anualmente por los presidentes fallecidos.

La vigilia concluirá a las cinco de la mañana del domingo 18 con misa, comunión, reserva y retirada de la Guardia Real Nocturna de Jesús Sacraentado, semitonándose el «De Profundis» por el eterno descanso de las benditas almas del Purgatorio.

En la iglesia parroquial del Vedado

El centro del Rosario Perpetuo de la iglesia parroquial del Vedado celebra los quince sábados en honor de Nuestra Señora del Rosario:

A las ocho de la mañana, Santo Rosario, misa y ejercicio.

A las cinco de la tarde, exposición rosario, ejercicio, sermón, reserva y salve cantada.

En la iglesia del Espíritu Santo

A las ocho y treinta de la noche, misa cantada y plática por la Asociación de Nuestra Señora del Sagrado Corazón de Jesús de la iglesia del Espíritu Santo.

Predicará el director R. P. Modesto Galofre. .

Invita la camarera, señora María Olozaga de Molinos.

En la iglesia de San Juan de Letrán

El rosario Perpetuo del Centro de la Habana, celebra en la iglesia de San Juan de Letrán los cultos de los quince sábados.

A las cinco de la tarde, rosario, ejercicio y salve cantada.

El Jubileo Circular

En la iglesia de Jesús del Monte, el Jubileo Circular .

La exposición, después de la última misa que en esta iglesia se celebre.

La reserva a las cinco de la tarde.

En los demás templos

Santo Rosario, lectura espiritual, visita a Jesús Sacramentado y salve cantada.

Misa de requiem en Monserrate

A las nueve de la mañana, misa cantada de requiem por el eterno descanso de la señora Concepción García viuda de Ledón.

Invita a este acto en su nombre y demás familiares el doctor Ramón F. Ledón y García.

Solemne novena

Es la que habrá de celebrarse en la hermosa capilla de la Milagrosa de Santos Suárez, esquina a Paz, en honor de San Vicente de Paúl, Padre de los Pobres, por el bicentenario de sanonización.

La novena dará comienzo el día 17 del actual septiembre y terminará en el veinte y seis del propio mes, con una gran misa de Ministros en la que hará el panegírico del Santo el Rv. Padre Chaurrondo.

Así nos lo hacen constar los RR. PP. Paúles de la capilla citada, en atenta invitación que recibimos para asistir a las referidas fiestas, que, por anticipado podemos asegurar que habrán de celebrarse con el esplendor a que nos tienen acostumbrados el Superior y la Comunidad de P. Paúles instalados en el culto y populoso reparto de Santos Suárez y Paz.

Reciba con tan plausible motivo nuestra felicitación el Rvdo Padre Maestro Juan, Superior de aquella Comunidad, nuestro querido amigo.

VIGILIA EN HONOR DE LA PATRONA DE CUBA POR LA ADORACION NOCTURNA

La Sección Adoradora Nocturna de la Habana, fundada en 1908 por el que esta crónica redacta, tiene como titular a Nuestra Señora de la Caridad, siendo inaugurada en la noche del 7 al 8 de septiembre del expresado año de 1908.

Con solemne vigilia celebrada en la iglesia de San Francisco en la noche del siete al ocho del actual, conmemoró el 29 aniversario de su fundación y su titular Nuestra Señora de la Caridad .

A petición del que suscribe se aplicó la intención general de la vigilia, a tributar gracias al Señor por intercesión de su Titular por los beneficios dispensados a esta Sección en sus 29 años de existencia y en súplica de que se aumente el número de Secciones en Cuba, donde actualmente existen las Secciones de Matanzas, Habana, Trinidad y Manzanillo, estando para inaugurarse la de Santiago de Cuba.

El Santísimo Sacramento se expuso solemnemente a las diez de la noche, cantándose solemnemente el Te Deum y el Invitatorio del Oficio del Santísimo Sacramento.

Oficio en todos estos actos el vicario de la comunidad seráfica de la Habana. Fray Serafín Ajuria O. F. M., asistido del hermano Fray Leonardo de Jesús León, O.F.M., adorador Veterano de Jesús Sacramentado.

La vigilia se concluyó a las cinco de la mañana con misa de comunión, bendición y reserva, en cuyo actos volvió a oficiar el Padre Serafín O. F. M.

Antes de la misa, los adoradores rezaron el Santo Rosario y recitaron el acto de desagravio del P. Llopart, S. J. en súplica de la Paz para España, la madre patria.

Quiera el Señor escuchar las súplicas de los adoradores nocturnos de Jesús Sacramentado, a fin de que en Cuba no pase una noche del año, sin que haya adoradores, que le adoren, para desagraviarle de los que le blasfeman y maldicen, haciendo que desciendan sobre Cuba las bendiciones de su misericordia en lugar de su Divina Justicia.

HERMOSOS CULTOS A LA PATRONA DE CUBA EN LA IGLESIA DEL CARMEN

La venerable comunidad de Padres Carmelitas de la Habana, celebró en la iglesia parroquial Nuestra Señora del Carmen, muy bellos cultos en honor de la Patrona de Cuba

En la mañana del día ocho fiesta onomástica de la Patrona de Cuba, a las siete y treinta de la mañana, misa de comunión general que celebró Prior y Párroco R. P. Fray Rafael de Jesús, O.C.D.

A las nueve de la mañana misa solemne en el altar mayor del templo, el cual lucía una hermosísima alegoría referente a la aparición de la Virgen de la Caridad y su glorificación por el pueblo de Cuba.

Su autor el hermano Fray Angel, sacristán del templo ha sido muy elogiado.

Ofició de Preste en la misa el estimadísimo carmelita cubano R. P. Juan José Troncoso, hijo muy amado de la ciudad de la Habana.

Pronunció el Panegírico de la Excelsa Patrona de Cuba el R. P. Fr. Hilarión de Santa Teresa, C. D.

El coro carmelitano de esta parroquia y el de tiples del Niño Jesús de Praga, acampañados de orquesta, interpretaron bajo la dirección del P. Eugenio de San José la misa Te Deum Laudamus de Perosi .Ave María a tres voces del . Carmelita Hertman y el Himno a la Patrona de Cuba.

Resultó muy brillante la parte musical.

Asistió numeroso concurso de fieles.

Por la tarde a las seis, exposición del Santísimo Sacramento, estación Santo Rosario, ejercicio a Nuestra Señora de la Caridad, y sermón que pronunció de manera elocuentísima el R. P. Fray Fernando de Santa Teresa. C.D.

Después del sermón, se reservó solemnemente S.D.M., y se llevó a cabo, grandiosa procesión de la Virgen de la Caridad, a la cual daban escolta de Honor los Caballeros Católicos de la Unión de la Parroquia del Carmen, los cuales portaban las banderas de la iglesia, de Cuba y de la Asociación Nacional de Caballeros Católicos de Cuba.

Estuvieron representadas la V. O. Tercera del Carmen y demás asociaciones de la iglesia parroquial Nuestra Señora del Carmen, presidiendo el M. R. Fray Benito de la Transverberación, Vicario Provincial de los Padres Carmelitas descalzos de Cuba y la Comunidad de Padres Carmelitas de la Habana.

Durante el recorrido, por claustro y templo, se cantó por el coro de tiples de la Parroquia y fieles asistentes, que lo fueron en numeroso concurso, el himno a Nuestra Señora de la Caridad.

Recogida la procesión se cantó la salve popular Carmelitana por la V. Comunidad , Terciarios Carmelitas, Caballeros Católicos y fieles.

DIARIO DE LA MARINA se complace en felicitar a los Padres Carmelitas de la Habana por los bellos cultos a la Patrona de Cuba tributados

CONSIDERACIONES CON MOTIVO DE LA MUERTE DEL R. P. JUAN ALVAREZ

«No hay como morirse a tiempo y en lugar propio», solía decir el P. Morán, S. J., para tener un buen entierro; en él se cumplió su sentencia; murió en la Habana de peritonitis, y tuvo un entierro magnífico.

Al revés, el Padre Juan Alvarez C. M. murió fuera de tiempo y en lugar indebido, para que sus amigos y devotos de la Habana le acompañasen en el entierro.

Ha muerto en Guatemala, a los doce años de haber abandonado la Habana, y veinticuatro Matanzas, las dos ciudades a quienes consagró la vida. Después ya no vivió; recordó tan sólo su vida. Llegando a Matanzas a principios de la última década del pasado siglo, trabajó en ella hasta 1914, subiendo paso a paso desde el peldaño más bajo del recién llegado a los 23 años de edad, hasta el supremo de rector, viviendo en el Colegio del Sagrado Corazón casi un cuarto de siglo.

Lo vió crecer y gozó de sus días de esplendor, llegando a ser una de las personalidades más prestigiosas de Matanzas por su cultura, iniciativa y apostolado sacerdotal.

En 1914 fué trasladado a la Habana en calidad de Superior Visitador de los PP. Paúles y Director de las Hijas de la Caridad, puesto que desempeñó hasta 1925.

Los PP. Paúles acrecentaron en cuatro sus establecimientos Yaguajay, San Luis, Manatí y Seminario de San Juan en Puerto Rico, con el correspondiente aumento de personal en la Provincia de las Antillas.

En la iglesia de la Merced, bajo su inspiración, aunque no siempre la ejecución fuera suya, fundáronse las Asociaciones de Lourdes, Milicia Josefina, Catequesis y Federación de Hijas de María, que han dado tanto esplendor al culto y tanto provecho a las almas. Fomentó de manera singular la devoción a la Virgen Milagrosa.

La Asociación de Damas de la Caridad, para el socorro de los pobres, obra suya fué, y a su inspiración, de un grupo de jóvenes cristianos a quienes reunía en la Merced para preservarlas intelectualmente contra la acción deletérea de la alta cultura, se debió la Asociación de las Católicas Cubanas, que hiciera cuajar el P. Miguel Gutiérrez .

En su tiempo y bajo su saludable vigilancia, surgió la revista «Cultura», semanal, que ya lleva veintidós años de existencia y «La Milagrosa» mensual que va en el año XVII.

El hizo de la iglesia de la Merced, por sus condiciones personales, uno de los centros inspiradores de la más sana vida cristiana y social católica, aprovechando siempre las condiciones de sus compañeros.

Como director de las Hijas de la Caridad, logró encauzar hacia el catolicismo aquel hermoso movimiento de beneficencia que acaudillaron Mina Truffin, Lila Hidalgo, Mariana Seva, María Jaén, Mercedes Lasa, y otras mujeres, ofreciéndoles las Hijas de la Caridad como auxiliares, surgiendo de aquel contacto con las señoras del mundo, a quienes aconsejaba y de las Hijas de la Caridad a quienes dirigía, los Asilos Truffin, Vedado, Menocal, María Jaén, el colegio La Milagrosa de Marianao, y otros establecimientos en los cuales si bien ni influyó directamente, en su fundación, sí se abrieron en su tiempo, buscando para ellos personal, tales como el colegio La Milagrosa de Marianao, Colonia Española de Santiago, Hospital de Caibarién, Asilo de Cienfuegos, Casa de Santa Fe, debiéndole su conservación la Domiciliaria y la Casa de Beneficencia, enfrentándose digna pero reciamente con el doctor Núñez, secretario de Sanidad En total doce establecimientos, uno por año.

Si esa fué su obra material, no fué menor la moral e intelectual, sobre todo la conseguida con la feliz idea de abrir el Noviciado o Seminario de las Hijas de la Caridad en el Colegio de La Inmaculada, sin cuya medida no hubieran podido éstas ni extender sus obras, ni sostenerlas después. Su cuidado por la formación moral y mental fué esmerada, siendo en su tiempo cuando alentadas por él aparecieron las primeras Hijas de la Caridad en el Instituto y en la Universidad de la Habana.

No fué poca su consagración a la sociedad de la Habana, de todas la clases y por todos los medios.

Por eso aunque haya muerto en tierras extrañas, el Padre Juan Alvarez, como el Padre Arbeloa, Pujama. Gutiérrez. Cañellas, Monyhan, Aprais, Vicente de Santa Teresa, Santillana, Lago, Reberes, y otros, es nuestro, porque en Cuba consumió lo mejor de su vida.

El Padre Alvarez C. M. muerto en Guatemala es nuestro; porque para Matanzas y para la Habana vivió, después ya sólo hizo recordar su vida: la Habana y Matanzas, que no son ingratas, recordarán por largo tiempo al Padre Alvarez, que mucho antes que cubano por la ley, lo era por el corazón. Descanse en paz.

H. CHAURRONDO, C.M.

MATANCERAS

Ondina Bezanilla y Pollo

Bodas de una matancera.

En la Iglesia del Santo Angel Custodio de la Habana, contrajo nupcias en la tarde del sábado once del corriente, la bella y gentil señorita con cuya foto encabezo esta nota, y el cumplido joven José L. Cubrías Lambó, pertenecientes ambos desposados a muy apreciables familias de esta sociedad.

Apadrinaron a la enamorada pareja la joven señora Ondina Pollo de Pastor y el prestigioso comerciante de esta plaza señor José M. Cubría, gerente de la firma «Silveira, Linares y Compañía».

Distinguidas personalidades de esta sociedad y de la de la habanera suscribieron el pliego matrimonial en calidad de testigos.

Desplegando el buen gusto de una toilette que cuadraba maravillosamente a la juvenil figura de la encantadora fiancée, se presentó Nenita ante el ara santa del brazo de su padrino.

Un precioso ramo colonial, interpretado en una sola flor: los fragantes crisantemos de la estación, completaba el encanto de esa novia que engalana con su airosa y frágil silueta las «Matanceras» de hoy.

A Varadero, la incomparable Playa Azul, han ido José Luis y Ondina, a entonar el himno de su ventura y de su felicidad, entre el murmullo y el rumoroso oleaje de aquel mar único, de los cardenenses.

Hijas de María

Una misa el domingo.

Con motivo de celebrar su santo el Párroco de San Carlos, Director espiritual de dicha Congregación de Hijas de María. La Presidenta y la Secretaria ruegan a todas las asociadas que concurran a la misa de comunión general que tendrá efecto el domingo diez y nueve de septiembre, a las ocho a. m., en nuestro principal templo, el de San Carlos.

Así tengo encargo de hacerlo público.

Rogelios

En la festividad de ayer.

Estuvieron de días y se vieron muy congratulados este grupo de caballeros a los que les va aquí mi más cariñosa felicitación.

Rogelio Estorino, Subsecretario del Gobierno Provincial de Matanzas.

Rogelio López Centellas, director de la Escuela Anexa, miembro de una ilustre familia de educadores.

Rogelio Geerken, manager de ese hotel «París», de la Calzada de Tirry, al que ha dedicado su juventud, su inteligencia y el caudal inmenso de sus actividades.

Rogelio Fernández, y su hijo Rogelio Fernández Artiles; Rogelio Martínez, Rogelio Gutiérrez, Rogelio Sánchez, a los que deseo las mayores venturas.

El doctor Rogelio Díaz Pardo, jurisconsulto matancero, que preside el Banco Territorial de Cuba, mentalidad financiera que se cita entre las más destacadas de la República.

Va finalmente mi saludo para un confrere que es espejo de caballerosidad, ejemplo y modelo de compañerismo, Rogelio Cruz, que a diario nos deleita desde las columnas de «El Republicano» con su amena pluma, en esa sección social, tan leída, tan buscada y tan interesante siempre.

Hasta el coqueto apartamento de los altos del Café París, llegaron ayer para Rogelio Cruz las más inequívocas pruebas de la consideración, la estima y el espontáneo aprecio que hay para él en todos nuestros círculos.

Un abrazo carísimo.

Una baja más

En el Ejército Libertador.

Recibió cristiana sepultura en la Necrópolis de San Carlos, en la tarde del domingo, el cadáver del que fué valiente soldado en los campos de la revolución, el comandante Hugo.

Con los honores debidos a su alta jerarquía rindió su última jornada en la tierra el hombre modesto, sencillo y bueno, que aunque de nacionalidad extranjera, supo empuñar las armas al grito de Cuba Libre, para conquistar la Independencia y esta República de que hoy disfrutamos.

Al mando del comandante Basilio E. Guerra, asistieron al sepelio las fuerzas armadas, dándole escolta a la carroza que conducía el cadáver seis capitanes y seis sargentos del Regimiento Plácido, aquí destacado.

La Banda de Música Militar formaba parte del cortejo y varias compañías de caballería completaban el séquito que acompañó hasta su última morada al noble patriota.

De carácter afable, Hugo Gerardo Ricci, del más demócrata temperamento, de natural llaneza, ni lo ensoberbecieron sus glorias ni alardeó jamás de su elevada graduación. Terminada la gesta libertadora, como fué guerrero en la manigua, fué en la paz el más íntegro ciudadano. Vivió oscurecido, sin ambiciones, sin concupiscencias, cerrando los ojos plácidamente en el modesto hogar que fué su santuario, en la calle de Carnot, en la Playa.

Para su esposa, la compañera abnegada y amante que endulzó su vida, van estas líneas, expresión sincera de nuestra más sentida condolencia.

Paz a los restos del comandante del Ejército Libertador Hugo Gerardo Ricci.

Un recibo

Con carácter íntimo.

Lo ofrece el sábado, en su elegante residencia de la calle de Milanés número treinta y ocho, la muy distinguida y muy bella señorita Emelia Gutiérrez Gallardo, una de las más caracterizadas leaders de nuestra juventud.

Sin rango de fiesta, abrirá sus salones para unas horas de charla amable, de música y de baile, para las que ha hecho ya una selecta invitación entre el grupo de sus amistades.

Invitaciones

Para una boda.

La suscriben los esposos Ana Lorenzo y Jorganes y Alvaro Iturralde y Sischka, y Salvador de la Torre y Huerta y María Luisa Callejas, para el matrimonio de sus hijos Carlotica y Salvador, que tendrá efecto en la Iglesia de San Juan Bautista, de Pueblo Nuevo, el día primero de octubre, a las nueve y treinta de la noche.

Adelanté ya la nueva de estos esponsales, la pasada semana, porque sabía con la satisfacción y el gusto que iba a ser recibida la nueva que tan felizmente sirve de epílogo a un idilio, que comenzado en los albores de la juventud de esa simpatiquísima parejita, va a tener sanción oficial ante los altares y ante la Ley.

Vecinita de nuestro quartier la ideal fiancée, como lo es también el cumplido galán, vi siempre con infinito agrado, la unión de esos dos grandes apellidos de la Atenas y la fusión de esas dos almas, que niños, muy niños, al iniciarse sus amores, darían a Matanzas una nueva estirpe que la enorgullezca.

Sobrino es el novio de esa augusta figura de la intelectualidad cubana que se llama el doctor Carlos de la Torre y Huerta, sabio naturalista de universal renombre, y sobrina es la novia de aquel político prestigioso que fué Gobernador y Representante a la Cámara, y más luego Secretario de la Guerra en el Gabinete del doctor Alfredo Zayas.

Una memoria

Digna de ser leída.

La Secretaria del Patronato de la Colonia Infantil de Matanzas, pone en mis manos la Memoria Anual del Patronato Nacional de Colonias Infantiles de Cuba, proporcionándome un placer que sinceramente exteriorizo en estas líneas.

El bien que hace a la niñez esa feliz idea de la señora Carmela Ledón de Mendieta, al crear albergues que cobijan bajo sus techos acogedores a tanto y tanto enfermizo muchacho, a tanto y tanto desvalido ser, para fortalecer su constitución, encarrilar sus instintos y guiarlos por la senda de dignidad de que está tan necesitada la Patria, sólo puede apreciarse leyendo esa Memoria, donde hasta el más insignificante detalle consígnase tan diáfanamente, que nadie, nadie en Cuba debiera de dejar de hojear ese interesantísimo folleto.

Cojímar, Hershey, Santa Clara, Camagüey, Oriente y Matanzas, cuentan ya con sus respectivas Colonias Infantiles y a engrandecerlas y conservarlas deben tratar por todos los medios los Gobiernos, porque son ellas verdaderos crisoles donde pueden forjarse los valores del futuro.

Al acusar recibo a la señora de Beato, Secretaria del Patronato de la Colonia de Matanzas, sean mis gracias muy expresivas, por el buen rato que me ha proporcionado su lectura.

Mi pésame

Muy sentido.

Llevan estas líneas una sentida expresión de condolencia para el señor Gil Martín, antiguo suscriptor de DIARIO DE LA MARINA, que pasa en estos momentos por el gran dolor de haber perdido a un querido familiar, la respetable señora Anunciación Villanueva Gil, cuyo sepelio se verificó en la tarde del pasado miércoles.

Hasta ese hogar dolorido en que tan cruelmente ha batido sus alas la Parca, llegarán para todos cuantos lloran hoy la sensible desaparición de Doña Anunciación Villanueva de Gil, estas frases de consuelo e identificación en su duelo.

De enhorabuena

Juan Torréns.

Acaba de ser designado representante en esta ciudad de esa fábrica de dulces tan famosa en toda la República, «La Josefina», que tiene su sede en Santa María del Rosario, el viejo feudo de los Condes de Casa Bayona.

Hombre de actividades inigualadas, muy bien relacionado en nuestra sociedad, muy querido entre nuestra juventud, Juan Torréns hará honor a la confianza en él depositada, elevando la popularidad del producto que representa a la altura de sus simpatías.

Los dulces de «La Josefina», nacionalmente conocidos por su bondad y su excelencia, tienen desde hoy en Matanzas al más activo, al más laborioso y al más entusiasta de sus propagandistas.

Con mi enhorabuena, al excelente amigo que es también mi colaborador eficaz en esa obra que no ha de tardar en ver la luz, «El Album de la Atenas», va la que también envío a esa firma de Diego Machado, propietaria de la gran fábrica de dulces de Santa María del Rosario.

La última nota

Para decir que queda para mañana la reseña de la gran boda efectuada en la tarde del miércoles, en la Capilla del Sagrado Corazón de Jesús, del Convento de los Reverendos Padres Paules.

Bodas de la gentil y muy graciosa señorita Esther Alcebo y el cumplido y caballeroso joven Carlos Irastorza.

Musicalizó esa ceremonia nupcial el profesor Justo Ojanguren, presentando por primera vez en público a una de las discípulas de que más orgulloso se siente: la señorita Conrada Pérez Belinchon, que admirablemente cantó el Ave María de Gounoud, mientras el sacerdote leía la Epístola de San Pablo a la dichosísima pareja.

Decorado floral del templo, tocas nupciales de la desposada, obsequio a la concurrencia en la residencia de los esposos Alcebo-Sainz, con la gran concurrencia que prestigió el acto, tendrán eco en mi próxima correspondencia.

Manolo JARQUIN

EN OCTUBRE PROXIMO NOMBRARA EL ALCALDE LOS MIEMBROS DE LA JUNTA DE AMILLARAMIENTO

Se aumentará el canon de agua a las casas que tengan alquileres superiores a $34. Las cuotas por industria y comercio se empezarán a pagar en el mes de Octubre

El Alcalde doctor Beruff Mendieta ha dispuesto que cuando los contribuyentes celebren convenios con la administración de impuestos por adeudos atrasados sobre fincas urbanas e industria y comercio, encontrándose embargados, se suspendan los embargos tan pronto comiencen a pagar, ya que tal procedimiento garantiza el cobro municipal.

Renovarán la Junta de Amillaramiento en octubre

De acuerdo con lo que determina la Ley del 15 de agosto de 1936, el Alcalde se dispone a renovar parcialmente la Junta de Amillaramiento Municipal, que viene conociendo de los expedientes de fincas urbanas y rústicas del Municipio de la Habana en las sesiones semanales que preside el Jefe del Departamento de Impuestos Municipales. Espérase que esta renovación sucederá en los primeros días del mes de octubre, y entonces se conocerá de cuarenta mil declaratorias y recursos presentados que faltan por resolver.

Aumentarán la recaudación por Canon de agua en el Vedado

Cumpliendo instrucciones del Administrador del Acueducto de Albear se ha hecho en el Negociado de Amillaramiento del Municipio una relación de todas las casas que han sufrido alteraciones de rentas en el Vedado, principalmente las que han aumentado a más de 34 pesos, para proceder a aplicarles la cuota de diez pesos por canon de agua, en lugar de cinco que vienen pagando.

El díaprimero comenzará el cobro de industria y comercio

El Jefe del Departamento de Impuestos Municipales viene ocupándose en preparar la relación de los cargos que habrá de trasladar a Contaduría la próxima semana, correspondientes a Industria y Comercio. Estas cuotas serán puestas al cobro el día primero de octubre próximo en las taquillas recaudadoras del Ayuntamiento, con el cinco por ciento de bonificación para los contribuyentes que las liquiden dentro de los diez primeros días.

Los Bomberos celebran hoy el 64 aniversario

Por el Jefe y demás oficiales del Cuerpo de Seguridad de la Habana (Bomberos) se llevarán a efecto hoy distintos actos para conmemorar el 64 aniversario de su fundación, dedicando primero una ofrenda floral en el Panteón que poseen en la Necrópolis de Colón, a la memoria de los fallecidos, a las diez de la mañana; y la celebración de un almuerzo en la Estación número seis, situada en Casa Blanca, a la una y media de la tarde, a cuyos actos asistirán también altos funcionarios de la administración municipal, Asociación de Veteranos, fundadores de la Institución, periodistas y autoridades.

Aumenta la recaudación por convenios celebrados

El Jefe del Negociado de Apremios ha informado a la superioridad que ayer se recaudaron $640.27 por concepto de Convenios celebrados entre el Municipio y los contribuyentes morosos, observándose notable aumento en esas recaudaciones.

Recaudaciones por nuevas industrias y comercios

Por el Negociado de Impuestos Diversos se han expedido recibos correspondientes a nuevas industrias y comercios, obteniéndose una recaudación de $457.00, últimamente.

La colonia hebrea agradece una felicitación del Alcalde

El Presidente de la Colonia Hebrea de Cuba, doctor Moisés D. Mitrani, le ha dirigido una carta al Alcalde doctor Beruff Mendieta, dándole las más expresivas gracias por su telegrama de congratulación, dirigido con motivo del nuevo año hebreo, haciendo resaltar que ha sido la única autoridad en Cuba que se acordase en felicitarlos, por lo que le estaban profundamente agradecidos.

Al cobro plumas de agua y metros-contadores

Por la Administración del Acueducto de Albear se están expidiendo los recibos correspondientes al cobro de plumas de agua y metros contadores que habrá de comenzar el próximo día primero de octubre en las taquillas recaudadoras de aquella administración, con el cinco por ciento de bonificación por pronto pago.

Se envenenó una anciana sobre el sepulcro familiar

Está aburrida de la vida, que para ella sólo tiene penas, y resolvió matarse. Está grave

En el centro de socorro del Vedado fué asistida de graves síntomas de envenenamiento Elvira Trinchet y Xich, de 57 años de edad y vecina de Benjumeda 67, que se produjo con ánimo de privarse de la vida, al ingerir un tóxico. Resolución que llevó a cabo en la tumba de sus familiares, en el Cementerio de Colón, donde fué recogida por uno de los guardajurados del mismo.

Arrollado por un ómnibus

De gravísidas lesiones diseminadas por el cuerpo fué asistido ayer en el Centro de socorro de Jesús del Monte, el ciudadano Francisco Fernández Iglesias, de 17 años, dependiente de la carnicería situada en Santa Irene y San Indalecio y vecino de Magnolia 32. Las sufrió al ser arrollado en olasión de transitar por la Calzada de Jesús del Monte, por el ómnibus 1, de la ruta 60, que conducía Rafael Rivero Suárez, vecino del reparto Los Mameyes, que fué detenido y puesto a disposición del juez de Instrucción de la sección Quinta.

POR LA REEDUCACION DEL INVALIDO

En sesión celebrada por la Junta de Gobierno del Instituto Nacional de Previsión y Reformas Sociales con el doctor Juan M. Portuondo, Secretario del Trabajo y el Ingeniero Max Borges, Secretario de Obras Públicas ha quedado ultimada la realización de las obras de ampliación del Instituto de Reeducación de Inválidos del Trabajo en Marianao.

Serán construídos tres nuevos pabellones para clínica, hospitalización y comedor y se dará una mayor amplitud a las aulas de enseñanza y talleres de aprendizaje y reeducación para el trabajo. Las salas de hospitalización tendrán capacidad para cien pacientes, con una sala anexa para mujeres, de 25 camas

El Dr. Portuondo, que es un entusiasta de todas estas conquistas sociales, está brindando al Instituto la más decidida cooperación y se propone, en colaboración con el Secretario de Obras Públicas, montar aquel Centro a la altura de los de su clase que funcionan en Alemania, Suiza, Francia, Italia y España, donde el inválido accidentalmente para el trabajo encuentra el medio seguro y práctico de rehabilitación.

También se trató de la ampliación del Centro de Estudios. En el próximo curso, que comenzará en Octubre, funcionarán cuatro Centros, en Prado 66, que es para estudios superiores; en la Hermandad Ferroviaria, en la Asociación de Escogedores, Anilladoras y Despalilladoras, y en el Gremio de Torcedores. El Supervisor de la Cárcel de la Habana, Capitán Ramón N. Gutiérrez, ha pedido a la Jutnta de Gobierno que organice cursos de enseñanza de principios sociales en aquel penal, como medio de mejoramiento de la condición moral de los reclusos. Mañana a las diez de la mañana, la Junta visitará aquel establecimiento par aacordar la forma en que ha de ofrecer esos cursos.

De acuerdo con el Dr. Portuondo Domenech, y el señor García Guerra, SSubsecretario del Trabajo, se están publicando folletos de divulgación popular sobre materias de legislación del trabajo y principios elementales de vívica, sociología y economía pública para ser repartidos profusamente entre las clases obreras.

Y esa está repartiendo «La Jornada del Trabajo y los Descansos» (legislación nacional del trabajo) del doctor Miguel M. García Calella, y «El Buen Ciudadano», principios de cívica por el doctor Antolín García. También están impresas las conferencias del Ingeniero Gustavo Urrutia, y del doctor Juan Clemente Zamora, sobre «Puntos de vista del nuevo negro» y «El New Deal».

Estos folletos se remiten gratuitamente al que se interese por ellos, solicitándolos de la Secretaría del Instituto, O-Reilly número 9.

El Ingeniero Max Borges fué designado asesor técnico d ela Junta de Gobierno.

M.E.C.D. 2016

ACORDO EL INSTITUTO CUBANO DEL AZUCAR LA LIBERACION DE 65,000 TONELADAS DEL RETENIDO

BOLSA DE NUEVA YORK

COTIZACIONES AL CIERRE DE AYER

—A	
Amerada	—
Am. Radiator	16⅞
Adams Expr	15
Air Reducc.	68
Alaska Jun.	10⅞
Alleghany	2⅛
Allied Chem	205
Allis Chal.	59½
Amer. Can	99
Am. Car Fou.	34
Am. F. Pow.	6⅛
Amer. Ice	2¼
Amer. Inter.	11½
Amer. Loco	33¾
Am. P. Light	8⅝
Amer. Smel.	81⅛
Amer. Sugar	39
A. C. Alcohol	20
Amer. T. & T.	165
Am. Tobac. A	—
Am. Tobac. B	78
Am. W. Works	16
Am. Woolen	7⅞
Anaconda C.	49¼
Atchison	64¾
Atlan. Coast	39⅝
Atlan. Ref	25¼
Ass. D. Goods	14⅝
Auburn Auto	15
Aviat. Cor.	4⅞
Amr. Bank	21⅝
Amer. Mteal	47
—B	
Baldwin Lo.	—
Balt. & Ohio	19¾
Bendix Avi.	17½
Best & Co.	51
Beth. Steel	82¾
Borden Co.	22¼
Briggs	41¼
Brook Man	15⅝
Byers A. M.	15¾
—C	
Can. Pacif.	10¼
Curtiss W.	15½
Case T. Mach	147½
C. Violeta	9
C. de Pasco	62½
Ches. & Ohio	46
Chi. R. Islan	1¾
Chrysler	99⅛
Coca Cola	138
Col. Carbon	106
Comm. & Sout	2¼
Con. Cigar	9½
Cons Gas	33¾
Cons. Oil	13⅛
Cont. Can	56
Cont. Oil	40½
Corn Prod.	60
Coty Inc.	6½
Cuba Co.	1¼
Cub Amer. S.	7⅝
C. Am. Sug p.	—
Cmm'l Solv	12
Chasapeake	56½
C. Palmolive	15¼
Cruc. Steel	59¾
Cons. R. Cuba	5⅝
—D	
Del. Hudson	27¾
Del. & Lack	11¾
Drug Inc.	9½
Dupont	152½
—E	
East. Kodak	180
El. Auto Lit.	34
El. Pow. Lig.	18
Elec. Bond	14¾
Erie (R. R.)	11
—F	
Fox Film C.	32
Frep. Texas	26⅝
—G	
Gen. A. Tank	55
Gen. Asphalt	22⅝
Gen. Elec.	49
Gen. Foods	34⅞
Gen. Motors	52⅜
Guantánamo S.	2⅛
Gillet Saf.	12¼
Gimbel Bros	17¼
Gold Dust	10⅝
Goodrich R.	31
Goodyear	33¼
Gen. Bronze	6
Great North	44
—H	
Hershey com.	—
Homestake	48
Houston Oil	11½
Hudson Mot	12⅝
—I	
Illi. Cent	18⅛
Interb. R. T.	6
Inte. Cement	43⅞
Int. Nickel	57
Inter. Tel.	9
Illin. Glas	93½
—J	
Johns Mansv.	107½
—K	
Kroger Groc.	19¼
Kresge S. S.	21¼
Kennecot	55¾
—L	
Lambert Co.	18
Lgg Myers	95¼
Loew's Inc.	76¼
Loose Wiles	—
Lorillard	20¼
Louisv. Nas.	—
Ludlum Cor.	36
Liquid Carb.	24
—M	
Macy (H. R.)	39¾
Montgomeri	52¼
Miss. Pac. c.	2½
Miss. Pac. p.	4½
Min. Honeyw.	102
Murray Corp.	9⅝
—N	
N. Y. Central	20⅛
Nosh-Kelvi	15⅞
Nat'l Dist.	28½
Nat'l Bisc.	24
Nat'l Cash.	27⅜
Nat'l Dairy	17⅞
Nat'l P. Li.	9⅛
North Amer.	23
N. A. Aviat'n	9¼
Nort. Pacif.	22⅜
—O	
Ohio Oil	16⅛
Otis Elev.	35
Otis Steel	16
—P	
Packard Mot	8
Paramount	19⅝
Pennsylvann	33⅛
Pullman Co.	42⅝
Proc. Gamble	58¾
Pure Oil	17
Puerto Rico	31⅛
—R	
Radio Corp.	10⅛
Rep. I. Steel	30¾
Reynolds	49⅝
—S	
Schen. Dis.	39¼
Safeway St.	—
Sears Roeb.	82½
Simmons Co.	37½
So. Vacuun	19½
St. Paul p.	3⅛
So. Pacific	35
South. Ry.	22⅛
Stan Brands	11
Stand Gas	7
Stan. N. J.	60¾
Stan Oil C.	40⅜
Stewatr War	15⅛
Studebaker	10⅝
Sun Oil	64¾
—T	
Texas Co.	54
Texas Gulf	34½
Tinken Roll	58½
—U	
Union Carb	95¼
U. Pacific	109
Union Oil	22½
United Cor.	4¼
Uni. Cor. pfd.	36¼
Unit. Fruit	67
U. S. Rubber	45½
U. Aircraft	23⅞
U. S. Steel	97
U. S. Inb. Alc.	—
U. Gas Corp.	7⅞
U. Gas Warr	—
—V	
Vanadium	26¾
—W	
Warner Bros	12⅝
W. Brothers	5½
West. Union	35¼
West. Elec.	133½
Woolworth	43
—Y	
Yellow-Tr.	18⅝

Cotizaciones

NEW YORK, Septiembre 16. (A.P.)—Cotizaciones al cierre de la Bolsa de New York.

Acciones: 892,280
Bonos: $8.574,300

COTIZACION DE LA PESETA

La peseta española se cotizó ayer, al cierre del mercado local, a razón de 13.79 por dólar

COTIZACION DEL FRANCO

El franco francés se cotizó ayer en el mercado local, a razón de 29.23 por dólar.

COTIZACION DE LA LIBRA

La libra esterlina se cotizó ayer, al cierre del mercado local, a $4.95½.

TABACO

Varias firmas cigarreras han comprometido cantidades de «colas» nuevas, procedentes de distintos centros productores de la provincia pinareña. Los compradores de otras firmas están recorriendo dicha región con el propósito de adquirir los pocos lotes de cigarrería que quedan disponibles en determinados lugares. Esta acción, que era esperada por las razones varias veces expuestas en estas informaciones, ha de seguir hasta que pasen a terceras manos los lotes que, sin compromiso, están en pocos almacenes.

Una de las firmas a que nos referimos empezó a registrar, en esta plaza, las «colas» que había comprometido no ha muchos días. Nos referimos a Calixto López y Compañía, que ayer cargo ciento sesenta y cuatro tercios.

De nuevas compras en las Villas y Vuelta Abajo, no tenemos noticia. Ayer dimos las vegas en tercios adquiridas en varias fincas villareñas. En Tamarindo, provincia de Camagüey, también han pasado a segundas manos casi todas las vegas que había disponibles, en tercios, en dicho zina.

ENTRADAS POR CAMIONES

Por camiones entraron ayer en la plaza las partidas de tercios y pacas que relacionamos a continuación:

De Zaza del Medio, para Rogelio Férez y Compañía, 91.
De Placetas, para J. Cortés y Hermanos, 97.
De Zulueta, para Lobeto y Compañía, 126.
De Pinar del Río, para José González y Compañía, 16.
De Consolación del Sur, para Constantino González, 46.

RECIBIDOS POR FERROCARRIL

También entraron ayer en la plaza, por los patios de los Ferrocarriles, las siguientes partidas de tercios y pacas:

De Cumanayagua, para I. Kaffenburghs Son, 137.
De Esperanza, para Muñiz, Hermanos y Compañía, 118.
De Santa Clara, para Menéndez y Compañía, 56.
También de Villaclara, para I. Kaffenburghs Son, 233.
De Placetas, para las firmas que siguen:
I. Kaffenburghs Son, 137.
Sobrinos de A. González, 136.
Menéndez y Compañía, 135.
H. Duys and Company, 82.
De Paso Real de San Diego, para I. Kaffenburghs Son, 72.
De Mendoza, para Domingo Méndez e Hijos, 13.
De San Luis, para Mark A. Pollack e Hijo, 234.
De Pinar del Río, para Martín Dosal e Hijos, 167.
De San Juan y Martínez, para la Cuban Land, 245.
De Consolación del Sur, para Mark A. Pollack e HiHjo, 50.

COMPAÑIA GENERAL DE SEGUROS
LA COMERCIAL
DIVIDENDO

En cumplimiento del acuerdo del Consejo de Administración de esta Compañía adoptado en sesión de hoy, hago saber a los tenedores de acciones preferidas de la misma que se ha decretado el pago de un tres por ciento sobre el valor nominal de dichas acciones, por cuenta de dividendo, y que pueden hacerlo efectivo desde el lunes 20 de septiembre de 1937, cualquier día hábil entre nueve y once a. m., en las oficinas de esta Compañía, tercer piso de la casa calle de Obispo No. 75, siendo necesaria la presentación de los certificados de las acciones respectivas así como el poder del accionista cuando éste no concurra personalmente a efectuar el cobro de las acciones y las mismas sean nominativas.

Y para su publicación en los periódicos DIARIO DE LA MARINA, EL MUNDO, AVANCE y EL PAIS de esta capital, expido la presente en la Habana, a diez de septiembre de 1937.

Pedro P. Tapia
Director.

THE GENERAL ASSURANCE COMPANY INC.

Con garantía en bonos Morgan's y Speyer
Obrapía 34, bajos entre Cuba y Aguiar. Telf. M-2740
SEGUROS DE AUTOMOVILES, CAMIONES Y OMNIBUS
Se dedica preferentemente al Seguro de Responsabilidad Civil de acuerdo con el Decreto-Ley No. 800

EL "CENTRO DE CAFES DE LA HABANA" DEFINE SU OPINION ACERCA DEL CLANDESTINAJE

Ha dado instrucciones a su delegado en la Junta de Comercio para que responda toda tentativa hacia la unificación de la legislación vigente en la materia

En la tarde de ayer, presidida por el señor Manuel Alvarez Fernández y con la asistencia de los señores Gerardo Durán, Teolindo Vázquez Peón, Manuel Alvarez Alvarez, José Martínez Moreno, Rafael Gómez Ciruelos, Ramón Santiago, Arturo González, Matías Suárez, Jesús Barcia y Bernardino Blanco, se reunió la Directiva del Centro de Cafés de la Habana, celebrando su sesión ordinaria.

De los asuntos tratados y acuerdos adoptados se nos entregó, con el ruego de su publicación, la información siguiente:

«Al comenzar el acto se procedió a la lectura y aprobación de la convocatoria, del acta anterior, del balance mensual de Tesorería y del Fondo de Auxilios Mutuos, que son exponentes del estado de prosperidad de que goza la colectividad; del movimiento de socios y de los informes que presentan la Secretaría, el Abogado Defensor y las Comisiones de Propaganda y Hacienda. En las comunicaciones recibidas se acordó aceptar la invitación formulada por la Biblioteca Pública de Matanzas, para la Exposición Internacional de Publicaciones Periódicas que se celebrará en dicha ciudad los días 10, 11 y 12 de diciembre, enviando ejemplares del Boletín Oficial de la colectividad.

El señor Manuel Alvarez Fernández informó a la Junta, de que la colectividad había formulado, tanto en escrito presentado al Secretario de Comercio, como en la sesión de la Junta Nacional de Comercio y en la visita de los precidentes de colectividades minoristas que hicieron al expresado Secretario de Comercio, los puntos de vista que la colectividad mantiene en relación con la represión del clandestinaje y el modelo «B», que para ello utiliza la Secretaría de Comercio; criterio que se fundamenta en que se fiscalice el clandestinaje en lo que es su verdadero carácter y a lo que se refiere el Decreto ley 163, o sea, cuidando de que los comercios que estén matriculados, se encuentren dentro de la matriculación que ejerzan, pero sin agrandar el radio de investigación al punto de investigar detalles e informaciones, que aun existiendo la infracción, no puede considerarse, porque no lo es, clandestinaje. Sobre este importante asunto, el señor Alvarez Fernández también dió cuenta de que había expresado la necesidad de que las inspecciones no se realicen de la forma periódica que se viene efectuando, y que la mayor vigilancia no se realice, como hasta ahora se ha venido haciendo, en el comercio legalmente constituído, sino en lo que se sabe que es foco principal del clandestinaje, o sea, los vendedores ambulantes que se sitúan fijamente y los comercios que se instalan en zaguanes, portales, aceras, puertas y ventanas de las casas. Por último se leyó la exposición que en ese sentido se remitió al Secretario de Comercio, y la Junta fué informada de que el señor Manuel Alvarez Fernández había sido designado miembro de la Comisión nombrada por la Junta Nacional de Comercio para tratar y resolver tan importante asunto.

Sobre el tema que se estudia en la Junta Nacional de Comercio, en relación con la unificación de la legislación vigente entre los países sajones y Cuba, fué resuelto apoyar la expresada unificación, y en ese sentido se acordaron instrucciones al Delegado Social ante la expresada Junta.

La Presidencia participó que se habían reiniciado las gestiones para obtener que en la ciudad de la Habana se instalaran servicios sanitarios de carácter público, y que se había visitado al ingeniero José Du Defaix, jefe del Negociado de Construcciones Civiles y Militares, comisionado por el Secretario de Obras Públicas para tratar sobre dichas instalaciones, recabando el mejor esfuerzo para que cristalice la ejecución de los dos primeros servicios proyectados.

En justo mérito a la labor realizada en el seno de la colectividad, a la que presidió por sustitución reglamentaria, fué acordado colocar en el salón de actos de la colectividad el retrato del señor Antonio Gil Vázquez, recientemente fallecido.

Se resolvió dirigir una exposición al Alcalde Municipal, interesando que puesto que de 11 a 2 de la tarde, son horas dedicadas al descanso y al recreo por motivo de las costumbres establecidas de cerrar los comercios en las horas expresadas, recabando que en ese término de tiempo se permita jugar al dominó en los establecimientos de café, así como también de que los sábados se consideren como días festivos y se permita dicho juego de la forma dispuesta para las festividades».

GANADO

Precios que pagan compradores ntregado el ganado en esta capital:

	Ctvs. Libra
Vacuno. de 3½ a	3¾
Cerda. de 7 a	9
Lanar. de 3 a	3½

LOS PRECIOS DE LA CARNE

En los mataderos de esta capital rigen los siguientes precios:

	Ctvs. Kilo
Vacuno. de 12 a	13
Cerda. de 26 a	30
Lanar. de 20 a	25

MATADERO DE LUYANO

Se sacrificaron ayer en el Matadero de Luyanó:

	Cabezas:
Vacuno	66
Cerdos	26
Carneros	5

MATADERO INDUSTRIAL

Se sacrificaron ayer en el Matadero Industrial:

	Cabezas:
Vacuno	143
Cerdos	43
Carneros	24

ENTRADAS DE CARROS

Ninguno.

CAMBIOS

Tipos de venta en Bancos de esta capital al cierre ayer:

New York. cable	1/10P.
New York. vista	1/10P.
Londres. cable	4.95½
Londres. vista	4.95¼
Madrid. cable	7.25
Madrid. vista	7.15
París. cable	3.42
París. vista	3.41
Italia. cable	5.29
Italia. vista	5.28
Bélgica. cable	16.88
Bélgica. vista	16.87
Alemania. cable	40.18
Alemania. vista	40.17
Toronto. cable	⅛%P
Toronto. vista	Par.
Hong Kong. cable	30.90
Hong Kong. vista	30.85
Amsterdam. cable	55.15
Amsterdam. vista	55.05
Buenos Aires. cable	30.20
Buenos Aires. vista	30.15
Suiza. cable	23.02
Suiza. vista	23.00
Japón. cable	2 .00
Japón. vista	28.90

LOS CANJES DE CUOTAS DE AZUCAR EN LA BOLSA

Los canjes de certificados de identidad, de las cuotas azucareras fueron cotizados ayer en la Bolsa de la Habana, de la manera siguiente:
(A las 3 p. m.)

	Comp.	Vend.
Libre por Mundial	1.18	1.20
Libre por Retenido	.14	.17
Retenido por Mundial	.98	1.01
Mundial por Local	.04	.05

No se reportaron operaciones en la pizarra de la mencionada Bolsa local.

MERCADO DE ALGODON

Cierre ayer en New York:

Octubre	8.89
Diciembre	8.80
Enero	8.85
Marzo	8.93
Mayo	9.02
Julio	9.12

VALORES

Exceptuando la acción de los rentistas, cuyas órdenes fueron ejecutadas por varios corredores que adquirieron, dentro de los precios firmes que rigen, algunas cantidades de bonos de renta fija, el mercado local no ofreció ayer ninguna nota sobresaliente. El mismo bono de Obras Públicas, que en los días anteriores fué objeto de mayores operaciones, ayer se movió muy poco; no porque faltasen compradores, sino porque los tenedores no se mostraron dispuestos a vender a los precios que pagaban aquéllos. Así que en esta plaza se operó solamente en unos $3,000 a $4,000. En New York se operó en $29,000, añadiéndose que los tenedores que vendieron allí se vieron obligados a deshacerse de su papel por determinadas circunstancias...

Durante la Cotización a Término de la Bolsa local, se vendieron 200 acciones de los Ferrocarriles Unidos a 2⅞.

En privado se concertaron muy pocas operaciones más, en algunas acciones y obligaciones; pero las Oro del Tesoro, inactivas y débiles.

Los valores, en general, amén de la firmeza de los bonos de renta, estuvieron más o menos como el día anterior. Quietos los de la Cotización libre que se efectúa en la Bolsa.

En ese centro de contrataciones se nos entregó el estado de las recaudaciones de los Ferrocarriles Unidos y de la Havana Electric.

De los F. U. de la H.:

Semana terminada el 11 de septiembre de 1937	$ 88,711.47
En igual periodo del año 1936	„ 71,235.63
Diferencia de más este año	$ 17,475.84
Total desde el primero de julio	„ 960,342.54
En igual periodo del año 1936	„ 836,490.75
Diferencia de más este año	$ 123,851.79

De la H. E. Ry. Co:

Semana terminada en septiembre 10 de de 1937	$ 45,875.05
Igual periodo del año 1936	„ 47,074.65
Diferencia de menos esta semana	$ 1,199.60
Total desde enero primero a septiembre 10 de 1937	„ 1.547,287.20
Igual periodo del año año 1936	„ 1.642,882.85
Diferencia de menos este año	$ 95,595.65

PRECIOS PROMEDIOS DEL AZUCAR

Precio promedio oficial en almacén, alcanzado por la libra de azúcar, para la plaza de la Habana, de la semana comprendida del 6 a 11 de septiembre de 1937, que servirán de base para graduar fletes de azúcares por ferrocarril, en cumplimiento del Decreto-Ley número 907 de 1935, de: 1.783287 (Un centavo y setecientas ochenta y tres mil doscientas ochenta y siete millonésimas de centavo en moneda nacional).— La Habana, Septiembre 16 de 1937.

CAMBIOS EN NEW YORK

Cierre ayer en New York:

Libra Esterlina	4.95⅛
Francos	3.38
Pesetas	6.75

MERCADO DE PIELES

Cierre ayer en New York:

Septiembre	15.32
Diciembre	15.69
Marzo	16.05
Junio	16.37

BOLSA DE LA HABANA

COTIZACIONES AL CIERRE AYER

Bonos y Obligaciones

República de Cuba

	Comp.	Vend.
Speyer 1904	104	—
Deuda Int. 1905	101⅛	103
Cuatro y medio 1909	101	103
Morgan 1914	104	107
Morgan 5½ 1923	104¾	106
O. Públicas 5½ 1945	58½	60¼
Obligaciones oro con 9 cupones	38	68
Obligaciones oro con 7 cupones	35½	45
Obligaciones oro con 4 cupones	33	40
Azúcar 5½ 1940	100½	105

República de Cuba, Morgan, Seriados, 5½%—1927:

	Comp.	Vend.
J — Vence 1ro. de julio de 1937	100½	105
Ayunt. Habana 1a. Hip.	93	110
Ayunt. Habana, 2a. Hip.	94	110
Centro Asturiano	52	60
Banco Territorial, S. B.	39¼	41
Cervecera	52	—
Cerv. Obgs. no Hip.	11	15
Gas	113	—
Hav. Elec., Conso.	30½	—
Havana Electric, Debentures, Obgs. no Hip.	2½	3¼
Edificio La Metropolitana, S. A.	20	—
Mercados de Abasto y Consumo 1ra. Hip.	68½	—
Nueva F. de Hielo	104⅛	—
Papelera, Serie B	100	—
Teléfonos	90	—
Unidos	10	—
Norte de Cuba 5½% 1942	44	—
Manatí Sug. 5½ 1942	40	—
Vertientes Sug. 7% 1942	25	—
C. Gallego 6% 1975	55	—
V. Tennis 3% 1949	5⅝	12
Pro A. Musical 7%	40	—
C. Español 6%	71	—

Acciones

	Comp.	Vend.
Int. Telp. and Tel.	9	11⅝
Cí. Cubana de Electricidad, Prfs. $ 6.00	27	39
Cuban Am. Sug. Prf.	80	115
Cuban Ame. Sug. C.	6⅝	—
Cuba Co., C.	1¼	—
Nueva Papelera Cubana	100	—
Cía. Litográfica, P.	50	—
Aux. Marítima, Prfs.	6	10
Seguros La Comercial	80	—
Seguros El Comercio	95	—
C. Violeta	9	12
Guantánamo, Prfs.	20	—
Gunatánamo, Comu.	2¼	4
Litográfica, comunes	½	—
Banco Territorial	8	—
B. Terri. Bnfs.	¼	—
Cervecera	25	—
F. C. Cons. de Cuba, P	5	6¼
Cuba R. R.	8	—
Fibras y Jarcia	46	—
H. E. Utilities Co. P. 6%	39	42
H. E. Utilities Co. P. 5%	9¼	14
H. E. Railway Co., P.	1	4
H. E. Railway Co., Co	¼	¾
Jarcia, P.	82	—
Jarcia, C.	13	16
Licores de Cuba	3	4½
Naviera, P.	8	—
Naviera, C.	2¼	3¾
Nueva F. de Hielo	135	—
N. F. de Hielo, Bnfs.	48	—
Pesca, P.	20	—
Teléfono, P.	48	—
Teléfono, C.	14	—
Unidos	2⅝	2⅞
Unión Oil	2	3½

COTIZACION A TERMINO

Ayer a las 3:30 p. m.

Entregas: días 15 y último de mes

Bonos y Obligaciones

República de Cuba

	Comp.	Vend.
Speyer 5%	104	108
Deuda Interior	101⅛	103
Speyer 4½%	101	105
Morgan 5%	104	107
Morgan 5½%	104⅝	105⅞
O. Públicas 1945	59¼	61
Obligaciones oro con 9 cupones	41½	68
Obligaciones oro con 7 cupones	36	42
Obligaciones oro con 4 cupones	34	40
Azúcar	100½	105
J. Morgan, julio 1937	100½	105
Ayuntamiento, 1a.	95	110
Ayuntamiento, 2da.	96	110
Centro Asturiano	53½	60
Cervecera Internacional	54	—
Cerv. Int. Obgs. no Hip.	11	16
Gas y Electricidad	113	—
H. E. Railway Co.	30½	31⅛
Havana Electric Railway Co. Obgs. no Hipt.	2	3¼
Nueva F. de Hielo	104½	—
Papelera Cubana, S. B.	103	—
Cuban Telephone Co.	90	—
Unidos	10	—

Acciones

	Comp.	Vend.
Cervecera Int.	25	—
F. C. Consolidados, P.	5½	7¼
Cuba Railroad, P.	8⅝	12
H. E. Utilities, P.	39	42
H. E. Utilities, Pretes	10	15
Hav. Elec. Ry. Co., P.	1¼	3
Jarcia, P.	90	—
Jarcia, C.	13¼	16⅞
Licorera de Cuba	3	4½
Naviera, P.	13¾	20
Naviera, C.	2	4
Nueva F. de Hielo	142	200
N. F. de Hielo, Bnfs.	50	68
Teléfonos, P.	49	56
Ferrocarriles Unidos	2⅞	3
Unión Oil Co.	2	3½

COTIZACION LIBRE

Bonos y Obligaciones

	Comp.	Vend.
Inter. Tel. Convert. 4½%	85	—
Inte. Tel. 5%	64	—
Cuba Tel. Co. 7½%	99	—
Cuba R. R. 5% 1952	46	—
Cuba R. R. 7½% 1936	55	—

MERCADO DE GRANOS

Cierre ayer en Chicago:

Avena:	
Septiembre	31⅛
Diciembre	30¼
Mayo	31⅝
Centeno:	
Septiembre	80
Diciembre	78
Mayo	77⅝
Maíz:	
Septiembre	110
Diciembre	62⅜
Mayo	63⅜
Septiembre	102
Trigo:	
Septiembre	102
Diciembre	103¼
Mayo	105⅝
Trigo de Winnipeg:	
Octubre	124¼
Diciembre	122¼
Mayo	123⅜
Trigo de Minneapolis:	
Septiembre	113
Diciembre	112
Mayo	112¼
Trigo de Kansas City:	
Septiembre	98⅛
Diciembre	97⅝
Mayo	99⅜

LOS CUEROS EN LA ISLA

Precios que rigen:

	Libra
Habana	$ 0.11
Pinar del Río	0.09
Matanzas	0.08½
Camagüey	0.09
Oriente	0.08½

Son precios para cueros frescos. El cuero salado se paga un centavo más.

PRECIOS DE MIEL Y CERA

Precios que pagan los almacenistas exportadores de esta capital:

Miel:	Ctvs. Galón
En barril nueva, de 42 a	46
Cera:	Ctvs. Libra
Amarilla, a	24
Oscura, a	18

Labora la Cámara de Comercio con intenso esfuerzo

Gestiones que ha realizado hace poco y que prueban su interés por sus asociados

La Directiva de la Cámara de Comercio de la República, en sesión celebrada ayer tarde, adoptó los siguientes acuerdos:

Dar publicidad al escrito del presidente de la corporación, señor Juan Sabatés, reiterando al Honorable Presidente de la República su renuncia de la presidencia de la Junta de Puertor por «entender que la misma no funciona de acuerdo con la Ley que la creó».

Designar al doctor Ricardo Morán, representante de la Cámara en el Comité Ejecutivo de la Unión Social Económica de Cuba, organismo que ha de renovarse el prómo jueves.

Acceder a la petición hecha por la Escuela Profesional de Comercio, donando a ésta, para la Exposición de Productos Cubanos, un cuadro que muestra el proceso de la fabricación de los hilos y tejidos y una mesa con las distintas clases de madera del país.

Abstenerse de tomar parte en el Congreso Anticomunista que se organiza, porque por tratarse «de asunto político», lo prohiben los estatutos de la Cámara.

También aprobó la Directiva las gestiones llevadas a cabo por el presidente de la corporación, sobre dishemos dado información anteriormentintos asuntos acerca de los cuales te. Son: el uno y medio por ciento fletes; reparto de aceites comestibles en carros-tanques; aforo de tejidos procedentes de los Estados Unidos; protección a las industrias nacionales de serpentinas y camisas; la no prohibición de las exportaciones de hierro viejo, etc.

GODOY-SAYÁN
SEGUROS Y FIANZAS
(INSURANCE AND BONDING)
TELEFONOS, M-9866 M-9867
AGUIAR 77
HABANA, CUBA

CIERRE DE LOS VALORES EN LA BOLSA DE N. YORK

NEW YORK, septiembre 16.—La esperanza de que la conferencia conjunta de las cinco uniones obreras de transportes y el comité de empresas haga algo beneficioso para la perspectiva ferroviaria se tradujo hoy en un mercado mál alto en las acciones representantivas de esa industria. Tras de una apertura quieta y firme, la mejoría así iniciada se extendió al resto de la lista, llegando a convertirse en verdadera fuerza. Aunque el interés bursátil sigue enfocado en la cuestión de la «inflación», ésta no ha adquirido todavía suficiente magnitud para eclipsar a cuantos elementos de incertidumbre se ciernen toda vía sobre el mercado. Con las uniones obreras, reclamando aumento de sueldos y las empresas de transportes, pidiendo aumento de tarifas de carga en cuanto a ciertos productos, la perspectiva ferroviaria venia presentánadose un tanto turbia. Vemos en el mercado de hoy una señal más de haberse agotado por ahora la liquidación nerviosa de días atrás.—Kelleher.

Bonos de Cuba

Cierre ayer en New York:

	Comp.	Vend
Speyer, 5%	103⅜	—
Speyer, 4½%	101⅛	—
Morgan, 5%	104⅛	—
Morgan, 5½%	703⅝	104¾
Obras Públicas	58¼	60
Cuba Railroad, 5%	48	49½
Cuba Railroad, 7½%	54	60
Cuba Northen, 5½%	43½	45
Manatí Sugar, 7½%	56⅛	58½
Inte. Tel. & Tel., 4½%	87	88

ACCIONES DE LOS BANCOS

Cierre ayer en New York:

Guaranty Trust	301
New York Trust	124¾
Chasse Nat. Bank	44⅞
National City Bank	39⅞
Public	36⅝
Manufacturers Trust	48
Irving Trust	14
Corn Exchange	59½
Chemical	57¾
Bankers Trust	63½
First National of N. Y.	2.110
Manhattan	30⅜
First Boston Corp.	20½
First Nat. Boston	46
Hannover	116½
Royal Bank of Canada	185

MERCADO DE LIVERPOOL

LIVERPOOL, septiembre 16.—El trigo debió abrir de ¼ a ½ punto más bajo; abrió de ¾ a 1 más bajo y a la 12:15 p. m. se hallaba de 6 a 8 más alto. Recibos, 5,000 pacas; Americanas 1,700; Middlings 5.41.

MERCADO DE METALES

Cierre ayer en New York:

Cobre	13.67½
Oro en barras	35
Plomo	6.50
Manganeso	40
Estaño	59⅞
Nickel	35
Plata	44¾
Zinc	7.60

SE VENDIERON CRUDOS DE LAS FILIPINAS A 3.40 CENTAVOS PARA EL 4, 6 Y 8 DE OCTUBRE

Los futuros del contrato número 3 hicieron caso omiso de la debilidad que experimenta el disponible,, manteniendo un tono sostenido. Los del contrato 4 acusaron algunas bajas

A mediodía de ayer se reunió el Instituto Cubano de Estabilización del Azúcar, acordando liberar de la cuota retenida americana, de 500,000 tineladas, la cantidad de 65,000 toneladas, que equivale al 13 por ciento.

La noticia referente a este acuerdo del Instituto Cubano fué trasmitida en seguida a los Estados Unidos por los hilos directos privados que funcionan en esta capital.

Las informaciones recibidas de New York a última hora de ayer, acerca de la actuación de los mercados de embarque y futuros, se resumen como sigue:

El mercado del crudo estuvo más flojo, habiéndose registrado en la cotización del «spot» una baja de 5 puntos, al confirmarse haberse efectuado anteayer y ayer, a la base de 3.40c., las siguientes ventas: 2,000 toneladas de Filipinas, a llegar el 6 de octubre, a la refinería Arbuckle, y 2,300 toneladas de la misma procedencia a la National, de las cuales 1,000 son para llegar el 4 de octubre, y 1,300 para llegar el 8 del mismo mes. Había más azúcares de Filipinas, a llegar a mediados de octubre, ofrecidos a 3.40c., y en posiciones más cercanas a 3.45c. Los refinadores seguían interesados en azúcares próximos al nivel de 3.40c. La cotización «spot» de los señores Willett and Gray el día 15 fué 3.40c.

En los futuros el Contrato número 3 hizo caso omiso de la debilidad del disponible, mostrando un tono sostenido en los últimos momentos de la sesión, cuando las cotizaciones se hallaban de 0 a 1 punto neto más bajas. El Contrato número 4 abrió sostenido, pero a última hora se había debilitado acusando pajas netas de 1 y medio a 2 y medio puntos netos. Se vendieron en total 3,250 toneladas en el Contrato número 3, y 11,250 en el Contrato número 4.

El refino, quieto y sin variación, al nivel de los 5.15c.

MERCADO DE LONDRES

El mercado de Londres cerró flojo. El refino británico ha bajado uno y medio peniques. Las cotizaciones de la Terminal fueron las siguientes:

	Cierre del 15	Cierre del 16
Septiembre	6- 3¾	6- 3
Octubre	6- 5	6- 3
Diciembre	6- 6	6- 5
Enero	6- 6	6- 5
Marzo	6- 6½	6- 5¾
Mayo	6- 7½	6- 6½
Agosto	6- 8½	6- 7½

ESTIMADO EUROPEO

El técnico azucarero F. O. Licht, no ha alterado su estimado de la cosecha remolachera de Europa, informando que el estado de la planta, aunque variable, en general es bueno.

ENTREGAS TOTALES

Ayer tarde los señores Luis Mendoza y Compañía, recibieron por su hilo directo el siguiente despacho procedente de Washington:

«Informa la «AAA» que las entregas totales de azúcar en los Estados Unidos sumaron en agosto 840,000 toneladas».

Cotizaciones de la Bolsa del Azúcar de New York

NEW YORK, Sept. 16.—(Por el hilo directo de Luis Mendoza y Compañía):

CONTRATO NO. 3

Meses	Abre	Max.	Min.	Cierre
Sept.	2.45	2.46	2.45	2.45
Nov.	2.30	—	—	2.34
Dic.	2.31	—	—	2.33
Ene.	2.32	2.34	2.32	2.33
Mar.	2.34	2.34	2.34	2.34
May.	2.37	2.37	2.37	2.36
Jul.	2.38	2.38	2.37	2.38

CONTRATO NO. 4

Meses	Abre	Max.	Min.	Cierre
1938				
Ene.	—	—	—	115½
Feb.	—	—	—	—
Mar.	118½	118½	116	116
May.	121½	121½	118½	118½
Jul.	123½	123½	120½	120½
Sept.	126	125½	124	124
1939				
Ene.	—	—	—	130

Apreciación del mercado de azúcar

SEPTIEMBRE 16 DE 1937

Costo y Flete	Ant.	Hoy.
Pronto embarque a E. Unidos	2.52	2.50
Flete desde la Costa Norte	0.20	0.20
Libre a Bordo— Pago Inmediato		
EE. UU. Cuota Libre	2.30	2.28
EE. UU. Cuota Retenida	2.12	2.12
Cuota Mundial	1.10	1.08
Cuota local — ex-Almacén	1.06	1.04
Todas las Cuotas	1.83	1.81
Cuota de Colonos Alm. después de pagados impuestos	$5.65	$5.58

(Esta apreciación es de Luis Mendoza y Compañía.)

MERCADO DE CAFE

Cierre ayer en New York:

Septiembre	6.49
Diciembre	6.24
Marzo	6.09
Mayo	6.02
Julio	5.96

MERCADO DE SEDA

Cierre ayer en New York:

Diciembre	172½
Enero	172½
Marzo	172

EL ORO Y LA PLATA

Cotizaciones ayer en la Bolsa de la Habana:

Plata contra billete americano	99 3/16	99 5/16
Oro acuñado contra billete americano	140	—

MERCADO DE MANTECA

Cierre ayer en Chicago:

Septiembre	10.90
Diciembre	10.75
Granel	11.50N

MERCADO DE GOMA

Cierre ayer en New York:

Diciembre	18.72
Marzo	18.82
Mayo	18.92

Se perjudican los industriales y se lesionan intereses amparados por el Tratado de Reciprocidad

Las clases industriales cubanas sostienen que la prórroga concedida por la circular 84 perjudica los intereses legítimos de la industria cubana y también a los productores norteamericanos, a quienes ampara el Tratado de Reciprocidad y que resultan burlados por la introducción en Cuba de géneros de fabricación japonesa o de otras procedencias.

MERCADO DE LONDRES

LONDRES, septiembre 16.—El oro en barras se cotizó hoy a 140 chelines 5 peniques onza, contra 140s 6d. Adquiridas £450,000 en oro en barras. El dólar (cable) cotizado a 4.9512 por libra esterlina. La Bolsa abrió insegura, con tendencia de baja en los grupos más especulativos.

La plata en barras se cotizó hoy a 20 peniques onza, alza de 1/16.

DEL CENTRO DE LA PROPIEDAD URBANA DE LA HABANA

SOBRE CONVENIOS

Se ha hecho público que la Administración Municipal podrá celebrar convenios para el pago de los recibos adicionales que sean girados por el concepto de contribución de fincas urbanas tal como fué solicitado por el Centro de la Propiedad Urbana de la Habana, en beneficio del contribuyente.

No obstante, podemos asegurar que han de ser muy pocos los propietarios de fincas urbanas que puedan gozar de ese beneficio, dado que la mayor parte de las liquidaciones efectuadas se vienen realizando por acuerdos tomados por la Junta de Amillaramiento, aumentando desconsideradamente las rentas declaradas, y por lo cual en más del 80 por ciento existen recursos presentados ante la propia Junta de Amillaramiento mostrando inconformidad absoluta sobre lo acordado.

Esos convenios que se conceden son precisamente sobre esos recibos adicionales y sobre esas liquidaciones practicadas por acuerdos de la Junta de Amillaramiento y protestadas por el contribuyente, de donde resulta que si éste utiliza el medio de pago por convenios ha de ser resignándose a soportar la ilegalidad del aumento de renta impuesto ya que de ninguna manera se acepta ni aun en depósito la cantidad por la que legalmente debe pagarse y sobre la que se recurre para lograr alcanzaria.

La mayor parte de los recursos que están siendo presentados a la Junta de Amillaramiento contra sus acuerdos iniciales están siendo declarados sin lugar con muy contadas excepciones, e igualmente sucede así también con los recursos presentados, ante el Alcalde de la Ciudad contra los acuerdos definitivos de esa Junta de Amillaramiento.

Con esos motivos, la celebración de los convenios está resultando de poca efectividad ya que no cabe duda alguna afirmar que la propia Administración Municipal es la que está obstrucionando su recaudación en su afán de aumentarla a toda costa, al querer imponer al contribuyente un pago que no le corresponde y que protesta por las vías legales.

Son muy pocos, por tanto, los que pueden utilizar esos convenios que sólo alcanzan a aquéllos que por morosidad no hubiesen podido pagar su contribución o a los que su liquidación se les hubiese efectuado correcta y legal conforme su declaración expresada, ya como propietario de la finca en que reside o ya como propietario de fincas arrendadas por contratos correspondientes.

Francisco ANDREU,
Secretario.

N. GELATS y Cía.
Habana. BANQUEROS Aguiar 106-108
Vendemos cheques de Viajeros
Pagaderos en todas partes del mundo
y Cartas de Crédito Circulares
en las mejores condiciones.
"SECCION DE CAJA DE AHORROS"

M.E.C.D. 2016

ANUNCIOS CLASIFICADOS DE ULTIMA HORA

NFORMACION TELEGRAFICA DEL INTERIOR DE LA ISLA

r nuestros corresponsales a través del hilo directo del DIARIO

PINAR DEL RIO

Una denuncia

PINAR DEL RIO, Sept. 16. DIA-O, Habana.—Alejandro García, de finca «Santa Bárbara», en San , ha establecido una denuncia de fía, contra una compañía de esa dad, estimándose perjudicado en pesos, importe de dos pólizas de zas.

—En breve se laborará por la strucción de un sanatorio para erculosos en esta provincia, entrándose dispuestos a ceder los enos necesarios, en Viñales y en Lomas de Isabel María.—Guillermo Rodríguez, Corresponsal.

Distinguido visitante

SANTA CLARA

CAIBARIEN, Sept. 16. DIARIO, Habana.—Ha llegado a ésta el distinguido periodista señor Rafael Marquina, de la redacción de «Avance», a quien se preparan distintos por el Club Rotario y la Asociación de la Prensa, la que auspicia la Conferencia que ofrecerá esta noche el señor Marquina.—Corresponsal.

ORIENTE

Próxima inauguración de un Centro Escolar

SANTIAGO DE CUBA, Sept. 16. DIARIO, Habana.—En breve se inaugurará un centro escolar civil construído en esta ciudad gracias al esfuerzo del teniente coronel Diego Rodríguez. Enterado éste de que en reparto Chicharrones existía una población escolar sin aulas en donde recibir enseñanza, gestionó la instalación de dos aulas en un caserón casi destruído del Ayuntamiento. En seguida empezó a laborar por el centro, que ahora será una realidad. Se llamará «Fundación Diego Rodríguez», constará de cuatro aulas y un kindergarten, todo muy cómodo, ventilado y bien dispuesto.

Excursión periodística

El domingo próximo llegará a esta ciudad el Presidente de la Asociación de Reporters de la Habana y su esposa, acompañándolos algunos otros periodistas habaneros. Se han preparado grandes fiestas en su honor y en el de Carlos Perera.

La Directiva de los Reporters de ésta ha confeccionado un interesante programa, en el que figuran un almuerzo, un ponche, una comida y un baile de gala.

Irán a recibirlos las autoridades civiles y militares, los periodistas locales y las bandas de música.

Depositarán una ofrenda floral en la tumba de Martí.

Regalo de una casa

El domingo le será entregada a la señorita Luisa Navarro, Reina del Carnaval, un bello chalet en Ciudamar.

Un problema escolar

La Escuela Normal de Oriente ha cerrado su matrícula con 373 plazas; sólo hay 75 vacantes, por lo que existe mucho descontento entre los aspirantes que se quedarán sin entrar. Han sido suprimidos los exámenes de ingreso.

Drama por celos

En la ciudad de Holguín un individuo nombrado Ramón Feria, de 30 años, atacó a puñaladas a su mujer, Sofía Góngora, de 28 años, por celos, dejándola en gravísimo estado.

Tentativas de suicidio

La bella señorita Elpidia Rodríguez, vecina de Veguitas, Banes, se dió un balazo sobre la región pectoral izquierda, encontrándose en gravísimo estado.

—La joven de 14 años Fidelia Evora, de 14 años, tomó tinta rápida en Banes, encontrándose también en grave estado.

El tiempo es inmejorable

El vecindario sigue con interés las noticias que se envían acerca del ciclón, estacionado en las Islas Vírgenes. El tiempo es aquí bueno, con un calor asfixiante. Desde hace 18 días no llueve.—Alberto García, Corresponsal.

UNA ACLARACION DEL ALCALDE DE REGLA

El señor Octavio Cabrera Perera, Alcalde de Regla, nos envía una carta en la que se refiere a informaciones publicadas por dos colegas de esta ciudad, en las que se afirma que él viene realizando gestiones con los capataces de la Casa Joaristi para que ésta traslade a aquel pueblo la estiba de hierro viejo, a fin de pagar a los obreros un jornal íntimo y burlar el pacto de trabajo que dicha firma tiene concertado con aquéllos. Categóricamente desmiente tales especies el señor Cabrera, y dice que en ninguna época ha tenido relaciones con la Casa Joaristi, ni con sus capataces ni obreros, y que le interesa naturalmente que la opinión pública lo sepa así. Además, nos informa en su carta que ayer mismo acusó ante la policía a uno de los capataces de la firma arriba citada, apellidado Pavón, el cual negó las manifestaciones que se le atribuyen.

AMENAZAS

Lucía Frías Murillo, de 35 años y vecina de 26 número 70, Vedado, denunció en la Novena Estación que Emilio Palenzuela Almeida, de 25 años y de 26 número 324, la amenazó porque ella se opone a que lleve relaciones con su hija Mercedes.

EDICTO

STRITO FISCAL DEL CENTRO
Administración

tor Marcelino García Paredes, Administrador del Distrito Fiscal del ntro de la Habana.

AGO SABER que en el procedinto integrado por los expedientes Apremios Nros. 13341, instruídos contribuyente Sr. Lámparas Que, S. A.vecino de Ave. de Meno No. 118, por adeudos en el impuesde 2 y medio por 100 V. Plazos, se dispuesto convocar a pública sua por el término de 8 días los uientes bienes embargados a las ultas de las responsabilidades dientes que se encuentran en el micilio del deudor a la custodia depositario designado y a la disición de este Centro Colector.

2 (doce) lámparas tamaño grantipo No. 546, compuesta cada para de seis luces, todas ellas bronce fundido estilo «Renacinto», completamente nuevas y en n estado de conservación, que haque tengan un valor en conjunto $2.520-00.

sado todo en $2.520.00.

La subasta se celebrará en el lo de esta Administración, General uirre No. 178, a las 9 a. m. del día de Septiembre de 1937, con sujea las condiciones siguientes:

Para participar en el mismo es resito indispensable depositar antes la mesa de la Administración, una ntidad igual al 10 por 100 de la sación pericial. No se admitirán sturas que no cubran el valor alzado las costas y gastos los que se lman en $320.00.

Los bienes se adjudicarán provinalmente al mejor postor cumpliénse ...nás en todas sus partes y en anto corresponda los trámites y posiciones que ritualizan e imnen los Artículos 42 y 43 del Deto-Ley 113 de 31 de Julio de 1935 s expedientes se pondrán de mafiesto a los que deseen examinar en horas laborables en esta Oficial igual que los bienes embargaestos últimos en el lugar donde encuentran y a iguales horas. Y su publicación en la tablilla de ncios de esta Oficina y conforme termina el Art. 31 del mencionado erpo Legal, se libra la presente en Habana a 15 de Septiembre de 1937

Dr. Marcelino García PAREDES,
Administrador.

CRUCIGRAMAS

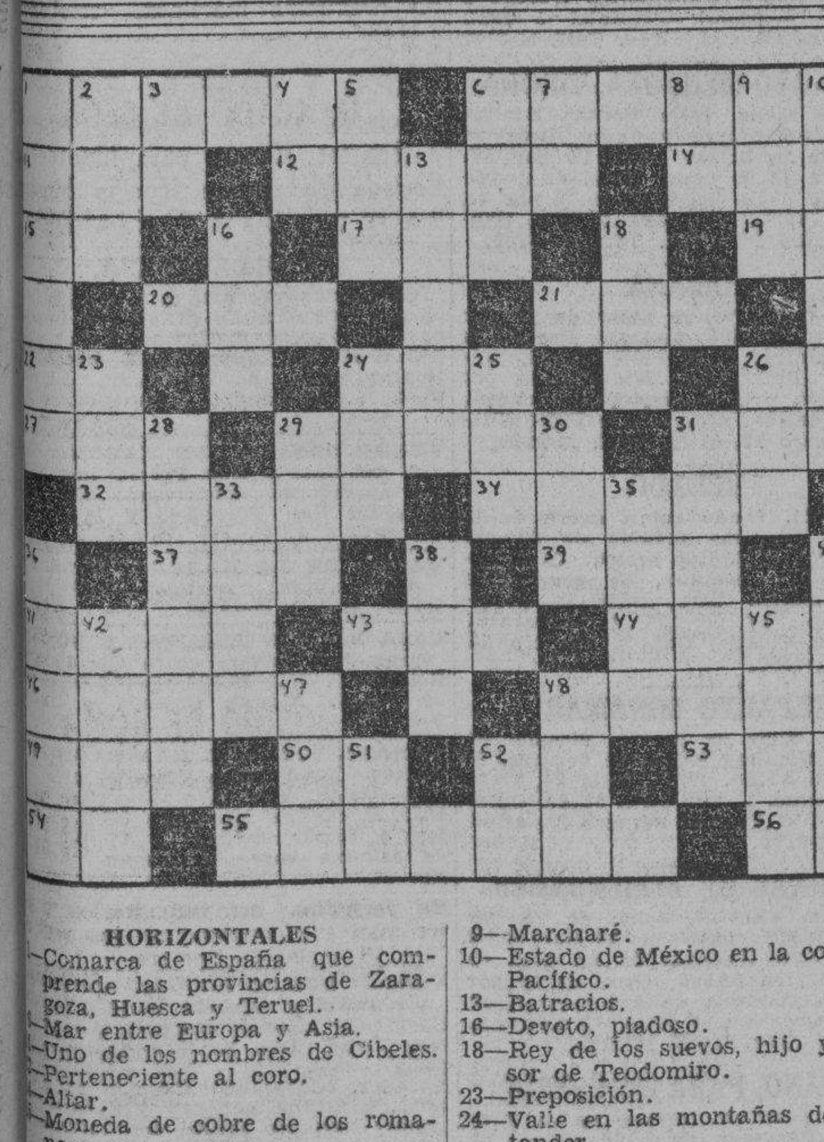

HORIZONTALES

—Comarca de España que comprende las provincias de Zaragoza, Huesca y Teruel.
—Mar entre Europa y Asia.
—Uno de los nombres de Cibeles.
—Perteneciente al coro.
—Altar.
—Moneda de cobre de los romanos.
—Personaje representativo de una nacionalidad.
—Ejemplo.
—Corriente de agua dulce.
—Escuchaba.
—Associated Press.
—Título de alta dignidad en algunos Estados.
—Especie de flecha que usaban los antiguos turcos.
—Pronombre.
—Contraer matrimonio.
—Hueso de la cadera.
—Flor (pl.)
—Relativo al Sol.
—Mal parecido.
—Planta purgante.
—Cocinar.
—Cualquier tejido con mallas.
—Paño usado por los italianos.
—Raquetas.
—Cordillera de la América Meridional.
—Guacamayo.
—Diptongo.
—Su Majestad.
—Parte del ave.
—Sociedad Anónima.
—Oficina donde despacha el notario.
—Naipe.

VERTICALES

1—Grupo de islas del golfo de Bengala.
—Cabeza de ganado.
—Río de Francia.
—Igual al 26 horizontal.
—Pronombre.
—Hijo de Noé.
—Contracción.
—Sílaba que, repetida, resulta un apodo familiar.
9—Marcharé.
10—Estado de México en la costa del Pacífico.
13—Batracios.
16—Devoto, piadoso.
18—Rey de los suevos, hijo y sucesor de Teodomiro.
23—Preposición.
24—Valle en las montañas de Santander.
25—Nivel.
26—Escuchar.
28—Vasta región de la costa oriental de Africa.
29—Ave domesticable muy semejante al cuervo.
30—Especie de chacó pequeño.
31—País de la América del Norte.
33—Tiempo del verbo ser.
35—Tiempo del verbo leer.
36—Ropa que se lleva sobre el vestido (pl.)
38—Hijo de Noé.
40—Planas.
42—Nombre femenino.
45—Membrana.
47—Iglesia catedral.
48—Planta umbelífera.
51—Antiguo nombre de la nota do.
52—Señor.

A. L. G.

Solución al Crucigrama anterior

COMPRAS

9 CASAS.

URGENTE

Compro casa moderna, de $8,000 a $12,000, para renta, o casa antigua, o terreno, alrededor de 7 por 20 o 14 por 22 metros, para fabricar. Sigarroa: M-1963.

COMPRO EN LA SIERRA O ALMENdares, casa moderna, de $5,000 a $6,000, o dos casitas chicas, en cualquier reparto. Sigarroa: M-1963.

17 MUEBLES y PRENDAS

A-6853: COMPRO TODA CLASE DE muebles: máquinas de escribir y coser, burós, archivos, muñecos, estatuas, bronce, porcelanas, jarrones, vajillas, plata, oro, alfombras, pianos, equipajes, lunas y cristales. Casas enteras: A-6853.

Desean los obreros de Obras Públicas una ley de retiro

Una comisión del Comité de Propaganda nos visitó anoche para expresarnos su gratitud

Una nutrida comisión de obreros de la limpieza de calles de la Secretaría de Obras Públicas, integrantes del Comité Nacional de Propaganda y Defensa de los jornaleros del Estado, Provincias y Municipios, entre los que figuraban los señores Octavio de Hoyos, como presidente, y los delegados Agustín Herrera, por el barrio de Lawton; Isidoro Heredia, por el barrio de Peñalver; Julián Alonso, por el barrio del Cerro; Pedro Rojas, por el barrio de San Nicolás; Juan Díaz Hajas, por el barrio de Santos Suárez; Cándido Carrillo, por el barrio de Pueblo Nuevo; Rufino Surez, por el barrio del Vedado, y Cecilio Castillo Jiménez, con 29 años de servicios continuados y delegado por el barrio de Monserrate, visitaron anoche la redacción del DIARIO DE LA MARINA para darle las gracias a su director, doctor José I. Rivero, por la justa campaña que este periódico viene haciendo en favor del retiro de los jornaleros, cuya ley se encuentra en espera de aprobación en el Congreso.

Además, dicha comisión ha interesado, por telegramas enviados al efecto, tanto del presidente de la Cámara, doctor Martínez Fraga, como del coronel Batista, que en la sesión próxima que celebre este cuerpo colegislador, apruebe esa humanitaria y necesaria ley. Con el retiro podrán llevar a sus hogares no solamente alimento para su subsistencia y la de su familia, sino poder abonar el humilde techo que los cobije, sin desdoro ni deshonor. Por ello es que piden al Congreso de la República la aprobación de esa justa ley, a que son merecedores todos los jornaleros del Estado, provincias y municipios.

Fué inaugurada la escuela mnnicipal de corte y costura

Explicó el Alcalde el plan que se seguirá en la misma. Asistió nutrida concurrencia

Con la asistencia del Alcalde, doctor Beruff Mendieta, anoche fué inaugurada en la Creche número seis la primera Escuela de Corte y Costura, de acuerdo con el plan de enseñanza propuesto por la doctora María Méndez de Villada, Jefe del Departamento de Asistencia y Previsión Social.

En breves palabras el doctor Beruff Mendieta explicó los fundamentos por los cuales ha escogido el plan sugerido por tan eficiente colaboradora de su administración, ya que el mismo redunda en beneficio de las mujeres pobres de esta capital.

Así mismo, el doctor Israel Córdova, alto funcionario del Departamento de Asistencia y Previsión Social, esbozó los distintos planes que tiene en estudio la doctora María Méndez de Villada, todos los cuales beneficiarán a la clase pobre de este municipio.

Además del Alcalde se encontraban presentes la doctora María Méndez de Villada, Manuel Gutiérrez Macun, doctor Manuel de J. Calás, comandante Pedro Buch, doctor Armando del Calvo, doctor Juan Miguel Ferrer, señores Francisco Agüero, Nicolás Duarte Cagides, Ramona Hernández, profesora de la Escuela del Hogar y Directora de la clase de Corte y Costura, que gratuitamente se ofrecerán allí, señor José Huerta Oliva y otras personas.

El lunes próximo comenzarán definitivamente las clases de corte y costura en la creche número seis, durante las horas comprendidas de siete y media y nueve y media.

DISTINCION A UNA DOCTORA CUBANA

He aquí la traducción al castellano del texto de la condecoración otorgada por la Cruz Roja Alemana a la doctora María Julia de Lara:

«Con la autorización del Fuhrer y Canciller Adolfo Hitler, confiero como signo de gratitud y reconocimiento de méritos científicos humanitarios a la doctora María Julia de Lara, la Cruz para Señoras de la Orden de Honor de la Cruz Roja Alemana.

«Berlín, 18 de junio de 1937.
Carlos Eduardo,
Duque de Sajonia, Coburgo y Gotha; presidente de la Cruz Roja Alemana».

PALOS Y NUEVA PAZ, SIN COMUNICACION POR LA CARRETERA

Dos distinguidos vecinos de Palos y Nueva Paz, en esta provincia, los señores doctor Baldomero Penichet y Luis Lavín Marcaida, nos dirigen copia de una larga carta que remiten al Secretario de Obras Públicas, denunciándole por la vigésima vez que el pésimo estado de la carretera que una ambas localidades ha interrumpido la comunicación entre ellas.

Según nuestros comunicantes, son tan enormes y numerosas las furnias de ese camino, que los agricultores que se arriesgan por él ven desaparecer los bueyes y las carretas en medio de las hondonadas.

Terminan exponiendo los señores Penichet y Lavín que no se explican cómo el Ingeniero Max Borges, no cuenta con recursos para reparar en seguida aquella carretera cuando los tiene para realizar obras ornamentales nada urgentes como el Bosque de la Habana y ordenar el cambio de los automóviles de la Secretaría por otros más lujosos.

COMPRAS

17 MUEBLES y PRENDAS

A-9003: COMPRO MUEBLES

LIQUIDO CASAS COMPLETAS

Objetos de Arte, antigüedades, libros, vajillas, máquinas de coser y escribir, burós, etc., pianos, adornos de plata, porcelana y bronces. De oficina, todo. Operación rápida. **Casa Núñez.**

VENTAS

48 CASAS

VEDADO: RENTA 10x100

Edificio de construcción moderna, de dos plantas y media, con seis apartamentos independientes, a la entrada del Vedado, a una cuadra de Línea. Renta: $290.00 mensuales. Precio: $29,000: U-2269.

Fuentes y E., Almendares, chalet modelo de forma y decoración, acabado de terminar: jardín, japonés, sala con portal, comedor con terraza, biblioteca, bar, cocina, pantry, cuarto de criado con servicio, garage, traspatio con lavadero, en los bajos. Altos: con cuatro grandes cuartos, dos terrazas, baño completo de color, de lujo, closet y hall. Puede verse a todas horas. Precio reducido: M-2363.

VENDO CASA EN LA VIBORA, PEgada a Santa Catalina y cine Méndez, con cuatro cuartos, garage y demás, baratísima. Tengo varias más. Banco Canadá 322: A-8875. Díaz Ramos.

GANGA: MALOJA 62, DOS CUAdras de Reina, próximo a Angeles. Mide 200 metros: sala, saleta, 5 habitaciones bajas y dos altas, etc., $2,000 contado y $3,000 al 7 por ciento. Marrero. Telf. M-7774.

GANGA: LO MAS COMERCIAL, Calzada de Jesú del Monte, de Toyo a Santos Suárez, casa antigua. Mide: 8.50 por 34. Total: 300 metros. Precio: $4,250. Marrero, Aguiar 27. Telf. M-7774.

MARTINEZ Y PRIETO

HABANA

San Francisco, dos plantas, moderna: sala, recibidor, cuatro cuartos, comedor: $13,000; Marqués González, moderna, monolítica: sala, saleta, cuatro cuartos, lujoso baño, cuarto y servicio de criados; $7,500. Martínez y Prieto: A-6951 e I-3456.

Factoría, dos plantas modernas: $11,000; Vapor, tres plantas: $9,500; San Carlos: sala, saleta, cuatro cuartos: $5,500; pasaje Hupman: sala, saleta, tres cuartos: $4,700. Martínez y Prieto, O-Reilly 23: A-6951 e I-3456

Manrique, lujosa: sala, saleta y seis cuartos, dos baños modernos, pantry, dos plantas): $26,000; O-Reilly, tres plantas: $45,000; Corrales, dos plantas, 200 metros, moderna: $8,500. O-Reilly 23: A-6951 e I-3456.

VEDADO

Calle A., dos plantas, jardín, portal, sala, recibidor, tres cuartos, comedor, cuarto y servicio de criados, garage, mide 13.50 por 23. Altos, iguales: $12,000. Martínez y Prieto, O-Reilly 23: A-6951 e I-3456.

Calle 21: jardín, portal, sala, saleta, cuatro cuartos y garage y dos cuartos altos: $12,000; calle 27: jardín, portal, sala, saleta, tres cuartos: $6,800 (moderna). Martínez y Prieto, O-Reilly 23: A-6951.

ALMENDARES

Calle Nueve frente línea: jardín, portal, sala, saleta, galería, tres cuartos, comedor, pantry, cocina, garage, cuarto de criados y traspatio: $5,500. Facilidades. Martínez y Prieto, O-Reilly 23: A-6951 e I-3456.

Avenida Once, próximo al hotel, moderna: jardín, portal, sala, dos cuartos bajos y dos cuartos altos y garage: $3,200; calle Doce: jardín, portal, sala, comedor, cuatro cuartos y garage. Martínez y Prieto, O-Reilly 23: A-6951 e I-3456.

VIBORA

$1,900, Dolores, moderna: portal, sala, saleta, dos cuartos, comedor: $2,200; Reyes: $3,600: portal, sala, tres cuartos de 4 por 4, comedor, traspatio, monolítica, Martínez y Prieto, O-Reilly 23: A-6951 e I-3456.

Concepción: sala, saleta, cuatro cuartos: $4,000; Serrano, dos plantas independientes: sala, saleta, tres cuartos, comedor: $6,500; San Francisco, dos plantas independientes: sala, saleta, tres cuartos, comedor: $6,500: A-6951 e I-3456.

$16,00 Calzada de la Víbora, dos plantas lujosas, independientes: jardín, portal, sala, recibidor, siete cuartos, renta: $120.00; otra, portal, sala, recibidor, seis cuartos: $10,000. Martínez y Prieto, O-Reilly 23: A-6951 e I-3456.

Para hipotecas, vea a

MARTINEZ Y PRIELO
O'REILLY 23 A-6951

ALMENDARES: SE VENDE A UNA cuadra de la curva Montalvo, casa de jardín, portal, sala, saleta, 4 cuartos, baño intercalado, comedor, pantry, cocina, garage, patio y traspatio. Rico: FO-2450.

VENDO EN $3,500 ESPACIOSA CAsa, 6 por 23, próxima Tejas; otra, dos plantas, monolítica: $6,000; otra, dos plantas, cielo raso: $6,000; pasaje cerca del Mercado, 9 cuartos, dos casas: $4,000, moderna; Infanta, dos casas y 10 cuartos: $5,200; Víbora, casa con traspatio: $4,500; solar frente al tranvía, 10 por 40: $1,300. Telf. M-7720. Omoa 53, altos.

SE VENDE CASA, CONDESA ENTRE Lealtad y Escobar, con sala, dos cuartos, comedor, patio y servicios. Acera brisa. Informan: Indio 26, bajos, de 11 a 2 y de 5 a 8.

¡QUE CASA POR $5,650! EN LA PREciosa Avenida General Lee y Juan Delgado(Santos Suárez). Vea esta propiedad si quiere vivir decente y cómodo. Situada en lo mejor, del mejor de los repartos. Dueño: bodega de General Lee y Goicuría: I-3706.

¡GANGAS! VENTA DE CASAS PAra fabricar: Animas, cerca de Galiano: $4,500; Acosta, cerca Egido: $5,200; Luz: $6,200; Revillagigedo: $3,200; Jesús Peregrino: $4,000; Maloja, esquina: $4,000; Luz: $7,800; Jesús María, esquina: $13,500; Antón Recio: $2,000; Habana: $3,750; Crespo: $17,000. Casas modernas: Revillagigedo: $11,000, 2 plantas; Neptuno, 5 plantas: $70,000. En todos los repartos, con mucho terreno, desde 1,000 pesos. Suárez Cáceres, Concepción 180, esquina a Diez, reparto Lawton. Tengo lo que necesite.

VENTAS

48 CASAS

VENDO CASA PARA RENTA, EN la Quinta Avenida, una planta, 15 metros de frente, por 50 de fondo, estilo Colonial, mampostería, azotea, monolítica. Fabricación de primera: jardín, portal, sala, vestíbulo, comedor, hall, livingroom, cinco habitaciones, dos baños, cocina, pantry, cuarto y servicio de criados y garage para dos máquinas. Precio: $12,000. Otra, en lo mejor de San Miguel de los Baños, con 15 varas de frente, por 40 de fondo cuatro habitaciones, garage, amueblada: $4,500. Informes: Leyte Vidal, Consulado y San Rafael. Telf. M-2222.

VEDADO: VENDO CASA, CALLE 15, entre 16 y 18. Puede verla desocupada y pintada, para mudarse enseguida. Precio: $6,300. Guillermo Callahan, Empedrado 30: M-1225 y FO-1756.

SE VENDE

Bonita residencia, reparto Miramar. Sólida construcción, acera de la brisa y sombra. Puede verse. Informes en la misma: 16 entre Séptima y Línea del tranvía, de 3 a 5 de la tarde. Trato únicamente con el comprador.

49 SOLARES

VERDADERAS GANGAS: FRENTE a Miramar Yacht Club (Avenida del Club), la mejor esquina, 21.23 por 40: $3.50 vara; otro, de centro, 14.15 por 40: $4.25 vara; esquina, frente Quinta Avenida, 23.85 por 58.96: $2.75 vara; manzana, también. Marrero, Aguiar 27: Telf. M-7774.

GANGA

Vendo solar, calle San Luis entre Luz y San José. Mide 10 de frente, por 20 de fondo, en 650.00. Facilidades de pago .Sigarroa: M-1963.

50 FINCAS RUSTICAS

TENGO PARA VENDER VARIAS fincas de media, una, dos y tres caballerías, en San Antonio, Rincón, Güira, Vereda, Caimito, Ceiba, Guanajay, etc. Banco Canadá 322: A-8875. Díaz Ramos.

VENDO TRES CABALLERIAS, ENtre Caimito y Guanajay; otra, cerca de una caballería con frente a la Carretera Central, pegada a Guanajay; otra, de una caballería, pegada también a Guanajay. Banco Canadá 322: A-8875. Díaz Ramos.

LA LISA: MIL VARAS CUBIERTO de frutales, propio para linda residencia de recreo, próxima a la calzada y paradero de guaguas: $600.00; Avenida de Columbia, 603 metros: $1,350. Martínez y Prieto, O-Reilly 23: A-6951 e I-3456.

51 ESTABLECIMIENTOS

SE VENDE LA PELUQUERIA «LOS Precios Fijos», situada en Aguila entre Reina y Estrella, el mejor punto de La Habana. Tiene contrato.

VENDO BODEGA, POR NO PODERla atender, magnífica barriada. La doy barata, sin intermediario. Informes: X-2241, sólo de 5 y media a 7 p. m.

VENDO UNA FABRICA DE MUEbles, con aparatos bien montados, para toda clase de trabajos, con terreno. Informes: I-6251. No arrendamos.

ESTE NEGOCIO LO TIENE PEREZ VENELO

Tres bodegas, las tres son los dueños de las propiedades, baratas, poco alquiler. Contrato, lo que quieran. Tengo otros negocios. Lo que usted necesite. Monte y Zulueta, café «Internacional». Sr. Pérez, de 1 a 6.

53 AUTOMOVILES y ACCESR.

CAMIONCITO CHEVROLET, CARROcería cerrada, propio para tintorería café, tabacos, etc. Bueno de todo. Dolores 63, entre Tamarindo y Rodríguez. Telf. I-6072. Magraner.

56 MUEBLES Y PRENDAS

MUEBLES: VENDO JUEGO CUARTO 3 cuerpos, caoba, último modelo, ocho piezas, lindísimo, sin estrenar; comedor, recibidor y lámpara Renacimiento, cueros repujados. Necesito venderlos, no reparo precios. Prado núm. 47.

FAMILIA VENDE LUJOSO JUEGO de cuarto, último modelo, tres cuerpos, butacón, tiradores de carey: 125 pesos; regio comedor Renacimiento: $95.00; recibidor, Renacimiento; nevera eléctrica. Concordia 127, entre Belascoaín y Gervasio.

SE VENDE JUEGO DE SALA, COmedor y dos de cuarto y lámparas, todo moderno. Solamente de 12 a 6 de la tarde, Gervasio 16, segundo piso, entre Animas y Lagunas.

FAMILIAS: GANGA. VENDO JUEgos de cuarto, de 3 cuerpos, completo: $98.00; oto:, $115.00; otro: $140.00; comedor Renacimiento Español: $70.00; Arte Moderno: $50.00; juego de sala, 9 piezas: $40.00; recibidor: $42.00; livingroom: $98.50. No pierda esta oportunidad. San Nicolás 63, al fondo de «La Epoca».

SALUD NUM. 9

BAULES Y MALETAS

En maletas de cuero, finísimas, somos los únicos. Nuevas y de uso, desde 60 centavos hasta $35.00. Baúles de todas clases, desde $1.50, en adelante y todo lo que usted necesita para viajar. Visite usted «La Casa Inglesa», en Salud 9, esquina a Rayo, en la seguridad de que se convencerá. Telf. M-7179.

ENSEÑANZAS

75 PROFESORAS y PROFESORES

JOVEN PROFESORA DE ACREDITAda academia, daría clases por la mañana, en colegio o a particulares, Inglés y cualquier asignatura de letras, bachillerato o primera enseñanza. Prefiere colegio americano. Título eferencia y experiencia: M-3575.

ALQUILERES

82 APARTAMENTOS

APARTAMENTO EN AZOTEA, DOS cuartos, baño completo y cocina. Amistad entre Neptuno y San Miguel. Quedará desocupado el día 20. Para verlo y tratar: Smith, Tejadillo 16: M-3712.

APARTAMENTOS NUEVOS, DOS HAbitaciones muy frescas, baño, cocina y luz, gran patio para lavar, a 10 pesos al mes. Calle Seis número 369, esquina a 37, Vedado, barrio del Príncipe.

ALQUILERES

84 HABITACIONES

VEDADO: 25 Y L, SE ALQUILA AMplia habitación en casa de familia. Se exigen referencias. Telf. F-5139

CASA PARTICULAR: ALQUILO DOS habitaciones juntas, a señora sola o matrimonio sin niño. No falta agua. Unico inquilino. Indispensable referencias, a media cuadra de San Rafael. Escobar 136, altos.

SE ALQUILA UNA HABITACION, con asistencia, desde 15 pesos, por persona. San Lázaro 186, altos. Casa de familia: A5-3302.

SE ALQUILA UNA HERMOSA HAbitación, con luz toda la noche, en casa de familia. Se prefieren hombres solos o matrimonios sin niños. Hay teléfono. Amistad 96, altos.

ALQUILO HABITACION AMUEBLAda, con todo el servicio. Comida excelente y muy fresca. Vapor e Infanta, altos de la bodega, segundo piso. No hay cartel en la puerta.

85 NAVES y LOCALES

GRAN OPORTUNIDAD: DESDE $6.00, $12.00 y $15.00, modernas oficinas acabadas de construir, apropósito para abogados y hombres de negocio. Se alquilan en lo mejor de la ciudad: bajos de "El Gato Negro", Obispo 65. Telf. A-7780.

MONTE 267

Gran local para comercio, entre Carmen y Rastro, 400 metros, sin columnas, salidas a dos calles. Informes: Monte 319. Telf. A-6045.

87 HABANA

CASA MODERNA, ESCOBAR ESQUIna Maloja piso alto, sala, comedor, 2 cuartos, baño, cocina, $30. Informan La Elegante Galiano 64 teléfono: M-9440 Llave carbonería

ZAFATA 6 CASI 4ESQUINA A INfanta cerca de la Universidad. Hermosos altos, mucha ventilación, sala, 3 cuartos, baño y cocina, abundante agua. Informes bodega telf. U-6857

SE ALQUILA: FINLAY NUMERO 13 primer piso, una cuadra de Galiano: sala, cuarto, cocina y servicio, con buen balcón a la calle. Llave a todas horas.

SALUD 160, ALTOS, ENTRE SOLEdad y Oquendo: sala, tres cuartos, comedor al fondo, baño y cocina. Véala, de 4 a 6. Telf. F-2635.

CONCORDIA NUMERO 64-A., ESQUIna a Lealtad: sala, saleta, hall, 5 habitaciones, dos baños, comedor, cocina, pantry y garage; otra, en Marqués González 54, bajos, entre Maloja y Estrella. Informes: F-5060.

¡AQUI ESTA SU OPORTUNIDAD! Manrique número 5-C., bajos, esquina a San Lázaro: balcón, sala, saleta, dos habitaciones, baño, comedor, cocina y servicio de criados. Informes: Leyte Vidal: M-2222: $34.00.

SAN MIGUEL 87, BAJOS: SALA, COmedor, cuatro cuartos, cocina y baño: $40.00. Verla, de 3 a 5. Informes: 29 número 40, entre A. y B.

SE ALQUILA UN PISO, EN ALAMbique 41. Informan en Puerta Cerrada 45.

SE ALQUILA EL PRIMER PISO DE San Nicolás 160: sala, comedor, dos habitaciones, baño completo y cocina, propio para matrimonio. Informes: F-5320.

SE ALQUILAN LOS BAJOS DE GERvasio 188, entre Reina y Salud, con sala, hall, 3 habitaciones, baño intercalado, comedor, cocina y servicio para criados. Telf. F-6951.

ALQUILO: PEGADO A INFANTA Plasencia 2-B., altos, casa nueva: sala, comedor, dos cuartos grandes, gran baño, agua fría y caliente. Informes: M-1091.

PERSEVERANCIA 18, BAJOS, ENtre Animas y Lagunas: sala, comedor, cuatro cuartos, baño intercalado, patio, cocina y servicio de criados. Llaves en la misma. Informan: Telf. F-4182.

88 VEDADO

VEDADO: SE ALQUILAN LOS altos de la casa calle Diecinueve número 257, entre D. y E. La llave e informes en la casa de la esquina de Diecinueve y E., de la misma acera.

VEDADO: DIEZ NUMERO 11, ENtre Línea y Once. Se alquilan bajos: jardín, portal, sala, comedor, dos cuartos, baño cocina, cuarto y servicio de criados. Informan: I-3973.

90 MARIANAO y sus REPARTOS

ALQUILO LA CASA, AVENIDA TROpical núm. 21, Aluras de Almendares entre Avenida de La Paz y Río, dos habitaciones con baño intercalado y recibidor, en la planta alta; y en los bajos: sala, comedor, portal, jardín, cuarto y servicio de criados. Precio: $45.00 y dos meses en fondo. La llave en la misma. Informes: Telf. U-5878.

CALLE 16, ENTRE C. Y D., REPARto Almendares, frente al parque Japonés: jardín, portal, sala, recibidor, 3 habitaciones, comedor, garage, cuarto de criados: $37.00. Llave al lado: I-6348 y M-8733.

ALMENDARES: ALQUILO CASA, bajos, calle Catorce número 45, curva Montalvo, frente al cine «Roxy», cuatro cuartos, tres baños, garage y todos servicios: 60 pesos. Verla: de 3 a 6 p. m. Llave en los altos.

SE ALQUILA EN 30 PESOS, LA CAsa D, número 56, reparto Almendares :portal, sala, 3 cuartos, comedor, garage, lavadero y agua caliente. Llave: D. y 18: A-6951: Sr. Piñeyro, O-Reilly 23.

CHALET

Se alquila, de dos plantas, cuatro habitaciones, dos baño espléndidos. Calle Doce entre Avenidas Ocho y Nueve, Ampliación de Almendares. Garage para dos máquinas. Informes: calle 23 número 518, entre 24 y 26, Vedado.

SE ALQUILA

Espléndida y espaciosa residencia, reparto Ampliación de Almendares, Avenida Doce (doble línea de tranvía a la Playa), entre Trece y Catorce, con mucho jardín y terreno, dos garages, servicios completos, cuatro cuartos de criados. Informes en la misma, o en Paseo número 35, entre Quince y Diecisiete, Vedado.

SE ALQUILA

Bonita residencia, reparto Miramar, acera de la brisa y sombra. Calle 16, entre Séptima y línea del tranvía. Servicios completos. Puede verse e informes, en la misma, de 3 a 5 de la tarde.

92 STOS. SUAREZ y MENDOZA

$15.00: ALQUILO CASITAS INdependientes, de tres posesiones, Durege número 11, entre San Leonardo y Enamorados, media cuadra de "El Candado", "La Ambrosía" y "La Estrella". Exijo referencias. Más detalles: Maximino Martínez. Telf. I-3173.

ALQUILERES

94 LAWTON y BATISTA

VEINTITRES PESOS, — ALQUILO fresca y ventilada casa, con portal sala, dos habitaciones, baño completo intercalado, comedor al fondo y cocina, en Concepción No. 260 entre 13 y 14, Reparto Lawton. Informes en teléfonos M-1278 y F-4672.

SE SOLICITAN

102 AGENCIAS DE COLOCACIONES

"AGENCIA JOSEFINA"

M-3339 Morro No. 3, edificio Gómez. Si quiere colocarse bien y pronto, véanos. Tenemos españolas cocineras, criadas, manejadoras y del país. Cubanos pinches, chaufeurs. Todos con referencias

103 CRIADAS y CRIADOS

SOLICITO UNA SIRVIENTA QUE traiga referencias y no muy joven y sin pretensiones. C No. 4 entre 7a y 5a. Vedado

SE SOLICITA UNA JOVEN BLANca, para los quehaceres de una casa de corta familia y ayudar en la cocina. Informes: I. número 204, bajos, entre 21 y 23, Vedado.

SE SOLICITA UNA CRIADA PENINsular, de mediana edad, para comedor. Que tenga referencias. Sueldo: $20,00, uniformes y ropa limpia. Calle D. número 25, esquina a Once, Vedado. Sólo se recibe de 9 a 11 de la mañana.

NECESITO UN CRIADO Y UN CHOfer, con referencias. Sueldo: $25.00. También necesito una mujer para atender casa de señor solo; otra, para hotel y un camarero. Compostela 58, agencia.

104 COCINERAS y COCINEROS

SE SOLICITA CRIADA PARA COCInar y limpiar casa pequeña. Matrimonio y una niña. Sueldo: $15.00. Dormir fuera. Calle 6 No. 258 esquina a 27, Vedado.

SE SOLICITA UNA MUCHACHA blanca, para cocinar y limpieza, en casa de corta familia. Que traiga referencias. Sueldo: $15.00, edificio América, calle N. y Jovellar, departamento 205.

SE SOLICITA UNA MUCHACHA para cocinar y limpiar, en casa de corta familia, a personas mayores. Indispensable referencias. Calle Quinta entre Paseo y A., al lado del 355, Vedado.

SE SOLICITA UNA ESPAÑOLA, PAra cocinar y ayudar a la limpieza. Si no sabe cocinar, no se moleste. Sueldo: $15.00. Calle 25 número 473, entre 24 y 26, Vedado.

105 MANEJADORAS

SE SOLICITA UNA EXPERTA MAnejadora. Que tenga referencias y que sea blanca. Calle Seis entre Primera y Tercera, de 9 a 10, La Sierra, casa nueva.

SE SOLICITA UNA MANEJADORA, con referencias de haber manejado. calle Almendares número 22, esquina a Carmen, reparto Nogueira.

114 AGENTES Y VENDEDORES

SE SOLICITAN AGENTES VENDEdores, con buenas referencias. Tomar informes en la Casa de Llano, Agencia de la General Electric y de la Montgomery Ward, Obispo número 49, casi esquina a Cuba.

117 SOLICITUDES VARIAS

SOLICITO UN ENCARGADO, PARA una casa de huéspedes con $400.00 de garantía, en efectivo. Sueldo: $30.00 y habitación. También, otro con $200.00. Sueldo: $20.00. Informan: San Lázaro 186, altos.

NECESITO ALGUNOS HOMBRES, mayores de 21 años, que sepan bien las cuatro reglas, tengan referencias y vivan en esta ciudad, para proporcionarles empleo permanente bien retribuído. Preguntar por el señor González, Bernaza número 3, al lado de la librería, a las 11 de la mañana, (hora inglesa). No trato este asunto por correspondencia.

SE OFRECEN

118 CRIADAS y CRIADOS

YOUNG MAN (COLORED) DECENT seeks employment as waiter Call Lester George: F-6215.

DESEA COLOCARSE UN JOVEN blanco del país para cocinero, criado de mano o camarero o para todo el servicio de corta familia con muy buenas referencias. Informan: Teléfono M-3674.

SE DESEA COLOCAR JOVEN DE color francés, para criado de mano. Informes Telf. F-6108.

JOVEN DEL PAIS SE DESEA COLOcar de criado de mano con experiencia en el servicio y buenas referencia. Informan teléfono X-1289,

SE OFRECE ESPAÑOLA MEDIANA edad de criada de cuartos o de mano, tiene referencias. F-2381.

SE DESEA COLOCAR UN JOVEN blanco cubano, del interior, para dependiente de café, hotel, camarero o cualquier trabajo. Tiene quien lo recomiende. Informes: Telf. A5-1431

DESEA COLOCARSE UN JOVEN español para criado de mano y comedor. Tiene referencias. F-5712

DESEA COLOCARSE JOVEN ESPAñola para cuartos, manejadora o criada de mano. Sabe coser es formal y tiene referencias. Informan teléfono I-7245.

SE DESEA COLOCAR UNA BUENA criada para cuartos o comedor. También de manejadora, sabe coser. Tiene referencias. Telf. F-3164.

SE OFRECE UN CRIADO ESPAÑOL, sabe servir a la rusa, hacer cocktails y planchar ropa de caballero. Tiene buenas referencias de casas conocidas y es cumplidor de su deber. Informes: Telf. M-4363. Alonso.

SE DESEA COLOCAR UN CRIADO joven, español, en casa particular, muy práctico en cocktails y servicio de etiqueta. Tiene referencias de las mejores familias de Cuba. Telf. F-6028

SE DESEA COLOCAR UNA JOVEN española, para los quehaceres de un matrimonio, o para cocinar sólo. Tiene las referencias que deseen y prefiere dormir fuera. Telfs. U-2763 y M-8026.

SE DESEA COLOCAR UNA JOVEN cubana, de color, en casa particular, para criada de mano o de manejadora. Tiene buen carácter y sabe cumplir con su deber. Tiene referencias. Informes: F-6137. Catalina.

SE DESEA COLOCAR UNA CRIADA de mano. Sabe servir la mesa a la rusa. Llamen: Telf. M-4451.

SE DESEA COLOCAR UN JOVEN buen criado de mano, o para segundo criado camarero, ayudante de cocina, sirviente de clínica, sanatorio, colegio, etc., sin pretensiones y con buenas referencias. Telf. M-1959.

SE DESEA COLOCAR UNA JOVEN española, para criada de cuartos o de mano. Tiene referencias. Telf. U-5470.

SE DESEA COLOCAR UNA MUCHAcha blanca, del país, para cuartos o comedor. Sabe coser y duerme en la colocación. Telf. M-5170.

SE OFRECEN

118 CRIADAS y CRIADOS

SE DESEA COLOCAR UNA MUCHAcha de criada de mano o de cuartos. Tiene referencias. No se coloca menos de 15 pesos. Telf. M-2492.

SE DESEA COLOCAR UN JOVEN japonés, de criado de mano, en casa particular. Sabe español e inglés. Telf. A-9814.

SE DESEA COLOCAR UNA ESPAñola, para criada de mano. Sabe lavar y planchar ropa fina. No se coloca por poco sueldo. Tiene referencias. Telf. M-9683.

SE DESEA COLOCAR UNA JOVEN española, para criada de mano, cuartos, o para manejar un niño chico. Tiene referencias. Telf. F-3027.

119 COCINERAS y COCINEROS

SE DESEA COLOCAR UNA MUCHAcha del país, para cocinar, sabe de repostería o para criada de cuartos, tiene buenas recomendaciones, no se coloca menos de 15 pesos y duerme fuera, llame al F-3254.

COCINERA Y REPOSTERA DE COlor, va a las afueras, ha de ganar buen sueldo. Telf. X-2717

SE OFRECE UN BUEN COCINERO, español. Cocina a la criolla, española y francesa, repostería, pastelería y helados. Agradable sazón, limpio y económico en la cocina. Es hombre solo y sale al campo. Tiene referencias. Pregunten por Antonio: M-4568.

SE DESEA COLOCAR UNA REAL cocinera. También para lavandera. Tiene referencias: F-3164.

SE OFRECE UN COCINERO CHINO, cocina criolla y española y es repostero. Tiene referencias. Telf. A-9063.

SE DESEA COLOCAR UNA JOVEN de color de cocinera y repostera para corta familia, en casa que duerman las criadas. Va a los repartos o al Vedado y duerme en la colocación. No molesten menos de 15 pesos. Telf. M-6846.

SE DESEA COLOCAR UNA JOVEN de color, para cocinar y limpiar. Duerme en la colocación. Telf. A5-2422

SE DESEA COLOCAR UNA SEÑOra española, para matrimonio o corta familia. Cocina a la criolla, española y francesa. No duerme en la colocación. Telf. A-8250.

SE DESEA COLOCAR UN JOVEN español, en casa particular. Conoce la cocina interanacional, repostería, pastelería y hace pan. Telf. F-5884.

SE DESEA COLOCAR UN BUEN maestro cocinero y repostero, joven, chino. Cocina criolla, española y francesa, muy limpio y sabe cumplir con su obligación. Tiene recomendaciones y desea casa particular. Manrique 102 y 104. Telf. M-9164.

SE OFRECE PARA CASA PARTICUlar, un maestro cocinero y repostero, ciudadano inglés, con varios años de práctica, habiendo prestado servicio en grandes hoteles de los Estados Unidos, Cuba y Centro América. Puede presentar certificado de competencia. Llame: Telf. M-7786.

SE OFRECE UN BUEN COCINERO y repostero chino, cocina criolla, española y americana. Tiene muchos años de práctica en la cocina. Informan: San Nicolás número 120, altos. Tiene buenas referencias. Teléfono M-4568.

SE DESEA COLOCAR UNA BUENA cocinera, española, de mediana edad, para casa particular o de comercio. hace postre. Tiene buenas referencias y va a los repartos. Pregunte por María: M-3339.

SE OFRECE UN CHINO, COCINERO y repostero. Sabe cocinar muy práctico a la criolla y española. Tiene referencias de casas particulares y sabe cumplir con su obligación. Informes: San Rafael y Campanario, bodega de chinos. Telf. M-4104.

SE DESEA COLOCAR UNA JOVEN de color, para cocinar y ayudar a la limpieza, sabe hacer de todo. No le importa ir a los repartos, siendo buen sueldo y duerme en la colocación. Llamen: Telf. I-7338.

SE DESEA COLOCAR UNA EXPERta cocinera y repostera fina, hace helados; para manejadora o criada. Tiene referencias de las casas que ha trabajado: FO-2351.

SE OFRECE SOLO PARA LA COCIna, buena cocinera y repostera madrileña. Cocina a la criolla, española y toda clase de platos finos. Es limpia y dispuesta. Tiene referencias. Informes: San Miguel 235-C., entre San Francisco y Espada.

SE DESEA COLOCAR UNA ESPAÑOla, de cocinera y repostera. Es muy limpia, de buena presencia y carácter. Tiene referencias de buenas casas. No se coloca menos de 20 pesos. Telf. M-3339.

SE DESEA COLOCAR UNA MAEStra cocinera y repostera, de color Cocina lo que pidan Especialidad en postres y pastelería fina y toda clase de helados. Trabaja en hotel o en casa particular, con pinche o sin él. Gana buen sueldo. Tiene referencias. Telf. F-3027.

SE DESEA COLOCAR UNA SEÑORA española, para cocinar y limpiar, si es corta familia. Tiene referencias sabe cumplir con su obligación y no duerme en la colocación. Telf. F-5909.

SE DESEA COLOCAR UNA MUCHAcha española, para la cocina, o para criada de mano. Duerme en la colocación. Se coloca sólo en el Vedado. Telf. F-2405.

123 COSTURERAS y MODISTAS

MODISTA: DESEA COSER EN CASA particular. Corta por figurín. Telf. I-6090.

SOLICITO CASA FAMILIAR DECENte, para coser, por días. Coso y corto con perfección. Doy referencias. Informes: Galiano número 58, altos. Telf. A-8389. Preguntar por Adelaida.

124 LAVANDERAS

SE DESEA COLOCAR UNA ESPAÑOla, de lavandera, en casa particular, para lavar y planchar ropa fina. Tiene referencias. Telf. U-3980.

126 JARDINEROS

EXPERTO JARDINERO JAPONES. Desea colocarse. Telf. A-9814.

129 OFICINISTAS

JOVEN TAQUIGRAFA - MECANOgrafa Inglés-español, buena letra e instrucción general. Se ofrece como oficinista o dependienta. Avisos: teléfono: I-6317

EMPLEADA COMPETENTE EN TOda clase de trabajos de oficina, con conocimientos completo y práctica en contabilidad, correspondencia, etc., ofrece sus servicios a firma seria que los requiera. Referencias de primera. Contestar a M. P., Departamento de Anuncios Clasificados, DIARIO DE LA MARINA, Habana.

121 OFERTAS VARIAS

SE DESEA COLOCAR UN MATRImonio español, de mediana edad, para casa particular; ella de cocinera y él para el servicio de mano, o de jardinero. No tiene familia y salen para el campo. Telf. FO-2713.

SE DESEA COLOCAR UN monio español para c para cocinera y repostera nas referencias. Telf. U

M.E.C.D. 2016

"Cuba mantiene su actitud neutral en la guerra hispana"

Así lo declaró el Secretario de Estado a los repórters al hablar de ese problema

El doctor Juan J. Remos, Secretario de Estado, recibió ayer a los periodistas encargados de la información de dicho sector.

Cordial y afectuoso, como siempre, el Canciller charló con los repórters durante largo rato, si bien significando que, por el momento, no tenía noticias que ofrecer. De ahí que se complaciese —dijo— en sostener una agradable plática con sus amigos de la prensa, sobre temas generales ,ajenos a la publicidad.

Sólo un tema se abordó, de interés periodístico: el de las actuales relaciones de Cuba con España. Sobre ello, el Canciller Remos expresó:

—El Gobierno de Cuba sigue manteniendo su política de absoluta neutralidad en el conflicto español. Se limita a actuar en lo que le concierne, desde el punto de vista legal, y nada más. Eso sí: no deja de observar con gran interés y honda pena el problema español, porque no es posible echar en olvido los estrechos lazos —espirituales y materiales— que nos unen a la nación progenitora. Por lo que a mí respecta, siempre he hecho votos en favor de que la paz anhelada reine en España...

Nuevos profesores para la Escuela Militar de Señales

Han sido trasladados varios oficiales. Un concierto por la Banda del Cuartel General

Por el Cuartel General se ha nombrado Primer Teniente de la Reserva Militar al doctor Joaquín Demestre y Xuríguer (Farmacéutico).

Profesores

El Cuartel General ha nombrado Profesores del Cursillo de Aspirantes a Segundos Tenientes Técnicos del Cuerpo de Señales a los oficiales siguientes: Primer Teniente Ricardo Tamargo y Blanco, M. M. para la asignatura de Reglamento General para el Ejército; y Segundo Teniente Tomás Díaz y González para la asignatura de Reglamento de Instrucción de Infantería y Servicio de Guardia.

Medalla

La Sociedad Nacional Cubana de la Cruz Roja, ha concedido la medalla de Reconocimiento al Mérito de plata, con distintivo blanco, al Sub-Oficial José A. Donate y Acosta, del Cuerpo de Señales, a quien el Cuartel General ha autorizado para usar la medalla y el distintivo correspondiente.

Traslados

El Cuartel General ha dispuesto los siguientes traslados de Oficiales: Se traslada del Cuerpo de Ingeniero al Regimiento número 4. «Plácido» al Primer Teniente Luis M. Gutiérrez y Hernández. Se traslada del Regimiento número 4. «Plácido» al Regimiento número 2. «Agramonte» al Primer Teniente Ernesto Acosta y Ginori M. M. y de este último Regimiento al Cuerpo de Ingeniero al Primer Teniente Lázaro Landeira.

Programa

Programa del Concierto: — Que ofrecerá la Banda de Música del Cuartel General del Ejército Constitucional en el Anfiteatro Nacional, el domingo 19 de septiembre de 1937 de 8 a 10 p. m.

1. Marcha Militar «Armonía y Fraternidad». S. López.
2. Obertura «Oberón». C. M. Weber.
3. Danzas «The Bartered Bride». F. Smetana.
   Nro. 1. Polka.
   Nro. 2. Dance of the Comedians.
4. Fantasía de la Zarzuela «Alma de Dios». J. Serrano.
5. Tanda de Vals «Triste Evocación». J. Campos.
6. Pot-Pourrí Cubano «1936». F. Rojas.
7. Danzón «El Cadete Constitucional». J. G. Rubalcaba.
8. Himno Nacional Cubano. P. Figueredo.

Este Concierto estará dirigido por el Capitán Luis Casas y Romero M. M. Director y Jefe de la Banda de Música del Cuartel General del Ejército Constitucional.

Defunciones ocurridas ayer en La Habana

Gaspar Barroso Vidal, blanco, 72 años, Hospital Calixto García.
Avelino Caraballo Capote, blanco, 49 años, Hospital Calixto García.
Vicente Milián Alvarez, blanco, 71 años, Cerro número 472.
Rosario Colé Fernández, blanco, 88 años, Cerro número 472.
Herminio Casels Carrillo, blanco, 58 años, Revillagigedo 35.
Rosa Martínez Cabrera, blanco, 11 meses, Hospital Infantil.
Lázaro Roque Martínez, blanco, 9 meses, C. de Méndez 16.
Ricardo Buzo y Pérez, blanco, 9 meses, Hospital Infantil.
Lázaro Martínez Milián, blanco, 3 meses, Hospital Infantil.
Amado Arcelo Amores, blanco, 28 años, Hospital de la Policía Nacional.
Josefina Díaz Martín, blanca, 24 años, Zanja, 117.
Isabel González Gómez, blanca, 48 año. Hospital Calixto García.
María Rodríguez, blanca, 5 años, Hospital Calixto García.
José Bermodos, blanco, 73 años, Hospital Calixto García.
Evangelina Lamar Salomón, blanca, 80 años, San Miguel 121.
José Gómez, blanco, 30 años, Hospital Calixto García.
Teresa de la Rosa Gurriol, blanca, 81 años, Dolores, 222.
Fabio Carreras y Vidal, blanco, 64 años, Cristina 38.
Bernardo Alvarez Vila, blanco, 25 años, Encenada letra B.
Celio Pérez Triana, blanco, 63 años Quinta Canaria.
Francisco José Gómez, blanco 47 años, Primer Centro de Socorro.
Matilde Leal Lara, negra, 30 años, Hospital Calixto García.
Juan Alberto González, blanco, 18 meses, Hospital «Las Animas».

EL COLEGIO MEDICO DE LA HABANA INVITA A LA CONFERENCIA DE TELLO

El presidente del Colegio Médico de la Habana, doctor Saladrigas, ha hecho una extensa invitación entre los asociados para que concurran a la conferencia que mañana, sábado, a las nueve de la noche, ofrecerá en los salones de la Federación Médica de Cuba el eminente médico chileno, doctor García Tello.

El tema que ha de tratar el doctor García Tello es de gran interés para la clase médica, por cuanto se relaciona con el desenvolvimiento de la medicina en la hermana República

PROFESIONALES

INGENIEROS

L. HERNANDEZ SAVIO
Ingeniero Civil y Arquitecto
Se hace cargo de toda clase de estudios y proyectos de edificios en Miami, Miami Beach y Habana. Oficinas: Concordia 113, Teléf. M-1218. Ing

1 ABOGADOS Y NOTARIOS.

DIVORCIOS
Muy rápidos, en plazos cómodos, cubanos y extranjeros. Matrimonios. Ciudadanías, Obrapía 17. Dr. Angel Fernández.

LEYES SOCIALES. — CONSULTAS por correo $0 50 en sellos contabilidad impuestos, Balances, Trabajos al interior. Goizueta Ledesma Habana No. 216 Habana

BUFETE «AGUILA» ASUNTOS CIVILES y Criminales Cobros de Cuentas Morosas. Jubilaciones y Pensiones. Ciudadanías. Divorcios. Abogado Antonio García Casales, Procuradores. Santiago Aguila Guerra, José Senjudo. Horas de 12 a 6 p m. Luz 81. Habana.

2 PROCURADORES

ME HAGO CARGO DE DEMANDAS, divorcios rápidos, matrimonio notarial, carta de ciudadanía, declaratoria de herederos. Véame, anticipo gasto. Bufete de Alberto Cuervo, edificio La Metropolitana 342: M-2808, O-Reilly y Aguacate.

3 DRES. en MEDICINA.

DR. J. LYON
(De la Universidad de París)
Especialista en la curación radical de las hemorroides, sin dolor ni operación. Consultas diarias, de 1 a 3. Consulado 27, altos, esquina a Genios.

INSTITUTO FEMENINO EDUCACIÓN Física, apertura primero de Octubre. Profesores: Elodia Ripes Berta de Cárdenas, Julio Callejas. 8 número 33, Vedado. F-2788

DR. OCTAVIO RIVERO
Asma, tuberculosis y enfermedades pulmonares
Ex asistente del Servicio del profesor Saye (Barcelona); jefe clínico del Dispensario Antituberculoso Municipal. Consultas: lunes, miércoles y viernes, de 12 a 2 de la tarde. Campanario 43: M-6258.

DR. ALFREDO COMAS
Especialista del Instituto del Cáncer. Enfermedades venéreas, sífilis, impotencia, afecciones de señoras, tumores del útero y pechos. Aplicaciones del Radium. Horas: de 2 a 5. Telf. M-7728. San Nicolás 70, Habana.

Dr. Leonardo López Blanco
MEDICO HOMEOPATA
Especialista en las enfermedades crónicas de niños y adultos. Consultas, de 1 a 4. Cuba número 54. Telf. M-2824.

ISIDORO RODRIGUEZ
ENFERMERO GRADUADO
Especializado en curaciones del aparato génito-urinario. Inyecciones, masajes y demás tratamientos, previa indicación. Horas: de 4 a 10 p. m. Telf. A-8766. **San Pedro 12, casi esquina a Santa Clara, frente a la Adnana.**

DR. J. B. RUIZ
Ex especialista del Centro Gallego de los hospitales de Filadelfia y New York. Especialista vías urinarias, venéreo, sífilis y trastornos sexuales. Uretroscopia y Cistoscopia. Consultas de 1 a 3 Trocadero 35.

EL DR. BIENVENIDO GIROUD
Se ha trasladado a San Lázaro 478 entre M y N, donde atiende a su clientela de 12 a 4 y los sábados de 11 a 1. Psicoterapia de enfermedades mentales y nerviosas, autosugestiones, debilidad cerebral, obsesiones y clínica general.

POLICLINICA INTERNACIONAL
Director: Dr. David Cabarrocas
San Miguel número 130, letra B. Consultas de 9 a 10 a.m. y de 2 a 7 p. m. Excepto sábados y domingos, por turno: de $0.50, $1.00 $2.00, $3.00, $4.00 y $5.00. Consultandose primero los de más precios Tratamiento especial: Tuberculosis, Asma Bronquitis, Reumatismo, Diabetes, Sífilis, Blenorragia, Pielitis, Nefritis, Ictericia, Dispepsia, Vómitos incoertibles del embarazo con raspado o cura, Neurastenia, Ulcera del Estómago, Anemia, Disentería, Paludismo, Apendicitis. A los pobres se les consulta gratis presentando este anuncio.

DR. J. R. ALVAREZ
HERNISTA
Ex Director de «La Benéfica», del «Centro Gallego»
Edificio "América"
Jovella resquina a N.
Telfs. U-5400 y FO-1361
Cura radical de la Hernia sin recurrir a operación, ni al uso permanente del braguero Desprovista de peligro, dolor y complicaciones de todo género. El paciente puede continuar sus ocupaciones habituales.
Consultas, turno fijo

DR. C. GARCIA CAÑIZARES
Graduado de las Universidades de La Habana y Madri.
Medicina General: Piel, Venéreo y Sífilis.
San Lázaro 305, A, bajos, Telf. U-3071

DR. ROSAL
Sistema nervioso, Corazón, Medicina Interna. Consulta diaria de 4 a 6. San Miguel 117 (bajos) entre Gervasio y Escobar. Teléfono U-2342.

DR. FRANCISCO J. DE VELASCO
Corazón, Pulmones, Estómago, Intestinos
DR. RUBEN DE VELASCO
Corazón, pulmones, enfermedades de los niños. Consultas de 1 a 3, días laborables. Horas especiales, previo aviso. Salud 34. Telf. M-6068.

GABINETE MEDICO
OBSTETRICO DR. EVARISTO PEREZ RIVERO
DRA. AMPARO SOBRAL DE LEDON
Consultas de 1 a 4 p. m. Habana número 168, altos, entre Sol y Luz. Teléfono A-8930 Habana.

DR. AVENDAÑO FABRE
MEDICINA INTERNA PSICOTERAPIA CLINICA
Consultas gratis para pobres, de 9 a 11. Pagas, de 2 a 5 p. m. Jovellar 12, esquina a San Francisco.

ENFERMEDADES VENEREAS
MODERNOS TRATAMIENTOS
Curación en pocos días de la gonorrea aguda y crónica y sus complicaciones, orquitis, prostatitis, reumatismo. Cura radical de la sífilis, ulceraciones chancrosas. Debilidad sexual e impotencia. Consultas y reconocimiento gratis, de 7 a. m. a 9 p. m. **Instituto «Higia»**, Zanja 2, altos, entre Galiano y Rayo. Telf. M-6605.

DR. JOSE ALFONSO
Ex-especialista del Centro Asturiano: ojos, garganta, nariz y oídos. Consultas mutualizables de 10 a 12 y de 3 a 5: $1.00; de 2 a 4: $3.00. Turno fijo $5.00. Operaciones módicas Monte 386 Telf. M-2330.

SUSCRIBASE Y ANUNCIESE EN EL «DIARIO DE LA MARINA»

PROFESIONALES

3 DRES. en MEDICINA.

DR. ANTONIO PITA
ENFERMEDADES NERVIOSAS Y ENDOCRINAS
Contando con un bien montado instituto de Fisioterapia. Tratamiento efectivo de la neurastenia, impotencia, enfermedades crónicas y glandulares, etc., etc. Novísimo método de estimulación Vago-Simpática. No visita ni da consulta por Correo. Consulta previamente concedida: $10 00. Consultas de 2 a 4 p. m., $2.00, San Lázaro 45, a una cuadra de Prado y Malecón. Telf. A-9292.

GABINETE UROLOGICO ALEMAN VIAS URINARIAS
Consultas gratis, de 7 a. m. a 1 p. m., y de 4.30 a 9. Consultas especiales, de 1 a 7 p. m., **Jesús del Monte** 135, bajos, frente a la quinta de Dependientes. Tratamientos modernos, con vacunas alemanas para curar la Gonorrea en 15 días, sean crónicas o mal curadas. Garantizamos que no quedan recogidas. **Facilidades** de pago. **Impotencia y debilidad sexual, piel y sífilis.**

DR. A LABRADOR
Especilidad en enfermedades de señoras, flujos crónicos, venéreos y sífiles, corazón, riñones y pulmones. Invecciones intravenosas. Se hacen toda clase de análisis. Consultas gratis, de 8 a 11 y media. Pagas, de 3 a 5. Angeles 3, entre Reina y Estrella: A-0801.

INSTITUTO DEL VIEJO
NEPTUNO 120
Especializado en el tratamiento de enfermos de más de 40 años. Servicio permanente. Laboratorio. Visitas domiciliarias. Curaciones. Consultas. Electricidad médica. Farmacia. Especialistas, Clínica. CUOTA MENSUAL $1.50. Obsequiamos el primer recibo.

VIAS URINARIAS
(EXCLUSIVAMENTE)
Enfermedades de los riñones, vejiga, próstata, testículos, gonorrea y sus complicaciones. Cura radical de la **Hipertrofia Prostática y Estrechez Uretral sin «operación».** Impotencia en todas sus formas. Generandi Goeun di, Espermatorrea, Debilidad sexual. etc. Consultas y reconocimiento gratis: 3 p. m. a 7 p. m. Consulado 39, altos, primer piso, entre Genios y Refugio.

5 DENTISTAS.

EL DR. MANUEL ANTON
(Oculista)
Participa a su clientela haber trasladado su gabinete de consultas al Vedado, Calle 17 número 180, esquina a I. Consultas diarias, de 3 a 5. Telf. F-2198.

6 COMADRONAS.

CONSUELO RUDA
Comadrona, ex interna de la casa de salud «La Balear». Muchos años de práctica. Consultas gratis. Belascoaín 74, altos esquina a Jesús Peregrino. Telf. U-5824.

COMPRAS

9 CASAS.

COMPRO CASA PARA RENTA EN LA Habana Repartos o Santos Suárez, de 2.800 pesos. Informan F-2745.

SE DESEA COMPRAR UNA CASA chiquita de sala, comedor y dos cuartos, dando $500 de entrada y el resto mensual. Informes en Rodríguez 19 F teléfono I-3320.

DESEO COMPRAR CASA CON GARAGE, en La Sierra, Almendares o Ampliación de Almendares, que no valga más de $6,000. Sra. Petit: M-3204.

COMPRO CASAS EN SANTOS SUAREZ, Mendoza, San Miguel, Lawton Arroyo Apolo, Santa Amalia y La Lira. Estrada Mora. San Igacio 50, de 9 a 12 y de 2 a 5: M-7432.

DESEAMOS COMPRAR LAS SIGUENTES casas: una en La Habana Vieja, hasta $5,000; otra en Santos Suárez o reparto Mendoza, hasta $6,000; otra en los repartos La Sierra o Almendares, hasta $5,500; otra en La Habana, calles comerciales, hasta $50,000. J. P. Quintana e Hijo, Chacón número 23, altos: M-8182.

DESEAMOS COMPRAR VARIOS SOLARES, en los siguientes repartos: Vedado, Alturas de Almendares, Miramar, La Sierra, Almendares y Ampliación. Pagamos de contado y a buen precio. J. P. Quintana e Hijo, Chacón número 23 altos: M-8182.

10 SOLARES.

COMPRO DIRECTAMENTE, AL contado, uno o dos solares, centro y de esquina, en repartos La Sierra, Almendares, Ampliación y Nicanor. Fuentes 24, entre D. y E. Telf. FO-3134.

DESEO COMPRAR UN SOLAR EN los repartos al contado, preferible acera de sombra. Informes al teléfono I-6515 de 9 a 12 a.m.

11 FINCAS RUSTICAS.

COMPRAMOS FINCA RUSTICA, DE 50 a 100 caballerías, en Cabañas o Bahía Honda. Pérez y Solís, Obispo 65: M-6872.

15 MAQUINARIAS.

SE DESEAN COMPRAR 7 LINOTIPOS de distintos números, en perfectas condiciones. Dirigirse al Apartado 941 dando detalles y lugar donde pueden verse.

17 MUEBLES y PRENDAS

A-8515: COMPRO MUEBLES: PIANOS, máquinas coser, escribir, objetos arte, alfombras, burós, libros, antigüedades, cuadros, baúles, maletas, lámparas, vajillas. Pago bien; negocio rápido. A-8515.

Compro M-9136

Muebles, máquinas de coser y escribir, contadoras, vidrieras, equipajes, lámparas, radios, neveras y objetos de arte.

MUEBLES DE OFICINA EN GENERAL
Archivos metálicos, cajas de hierro, divisiones, mamparas, cafés, fondas, barbería, molinos de café. Compro todo. Avise a esta casa. Tenemos gran surtido. Háganos una visita.
M-9136

A-6628
COMPRO MUEBLES
De todas clases; pianos cuarto cola; máquinas de escribir y coser; burós; archivos; neveras; objetos de plata; lámparas; oro; porcelanas; jarrones; vajillas; muñecos; estatuas bronce; columnas; cristalería; antigüedades. A-6628. «La Regencia», Suárez, 8 y 10.

COMPRAS

17 MUEBLES y PRENDAS

U-1800: COMPRO MUEBLES
Pianos, máquinas de coser y escribir, objetos de Arte, plata, porcelana, bronce, libros, antigüedades, neveras, oficinas completas, archivos, lámparas. Todo cuanto represente valor: «El Ras»: U-1800.

U-3637: COMPRO MUEBLES, PIANO máquinas coser, escribir, libros, objetos arte, lámparas, porcelanas, antigüedades, efectos clínicos, alfombras, plata, cuadros Pago bien, Acudo en seguida, «Varadero». Teléfono U-3627.

M-7084: COMPRO MUEBLES, MAQUINAS coser, escribir, burós, objetos arte, lámparas, pianos, libros, porcelanas, antigüedades, plata, alfombras, cuadros, casas completas. Pago alto precio. M-7084

COMPRO Y VENDO
Máquinas de escribir, sumar, calcular, coser, archivos, muebles de oficina en general, muebles modernos, joyería fina, objetos de Arte y todo objeto de valor. «La Confianza», Suárez 7. Telf. M-9603.

COMPRAMOS JOYAS
Antiguas y modernas, con brillantes, zafiros, rubíes y esmeraldas finas, oro platino, plata y enchapes hasta en pedazos. Objetos de plata bandejas, juegos de café, cubiertería u otros artículos. Rosarios de oro y plata con cuentas perlas, coral, amatistas, etc. Pagamos bien. Vamos a domicilio.

CARBALLAL Y HERMANOS,
San Rafael 138, entre Gervasio y Belascoaín. Telf. U-5744

A-6620: COMPRO MUEBLES
Juegos de cuarto, comedor, sala, piezas sueltas, neveras, refrigeradores, máquinas de coser y escribir, muebles de oficina, radios y equipajes. Liquido casas de huéspedes. «La Moderna», Salud 3: A-6620.

M-2655
COMPRO MUEBLES
COMPRO Y VENDO
Máquinas de escribir, sumar, calcular, coser, archivos, muebles de oficina en general, muebles modernos, joyería fina, objetos de Arte y todo objeto de valor. «La Confianza», Suárez 7. Telf. M-9603.

A-7795: COMPRO MUEBLES
De todas las clases. Pagamos más que nadie. También vendemos, cambiamos y alquilamos. No venda sin antes hacer una llamada al A-7795. Vamos en el acto. «La Honradez», Máximo Gómez número 85.

U-2530
COMPRO MUEBLES
De todas clases: objetos de arte, lámparas, adornos finos, etc.
PIANOS
Verticales y cuarto de cola, máquinas de coser y escribir, libros, vajillas, bandejas de plata, etc. Pago bien. Negocio rápido: U-2530 «La Predilecta».

U-5154: COMPRO MUEBLES
De todas clases. Pagamos más que nadie. También vendemos y cambiamos muebles y prendas. No venda sin antes hacer una llamada a Díaz y Chao: U-5154, Nptuno 197 y 200, esquina a Lucena.

DINERO
Sobre joyas.
En todas cantidades.
"LA PERLA",
Animas 84, casi esq. a Galiano.
Telf. A-8222

M-1885: COMPRO MUEBLES, LIBROS, pianos, pianolas, porcelanas, cuadros al óleo y antigüedades; objetos de arte; etc.

19 LIBROS e IMPRESOS.

NO REGALE SUS LIBROS ANTIGUOS, a librerías de viejo. La librería **ALBELA**, se los compra, pagándole más que nadie. Belascoaín casi esquina a San Rafael. Telf. U-5783

NECESITO LIBROS USADOS DE todas clases. Compro en todas cantidades Llame: Teléfono M-9017 y voy inmediatamente, por lejos que sea. Librería «Venecia», Obispo 82. M-9017

COMPRO LIBROS DE TODAS CLASES y en todas cantidades. Pago bien. Voy a domicilio. Diríjase a José Mari, Librería La Escuela en Monte y Egido.

23 OBJETOS VARIOS.

SE COMPRA UN BUSTO DEL APOSTOL el Apóstol Martí, en tamaño mediano o grande, de bronce, mármol o cualquier otro material para intemperie. No es necesario que sea nuevo, Diríjase a J. E. Montesinos, hotel Pasaje.

Arrendamientos.

A-1 FINCAS RUSTICAS-URBANAS

DESEO TOMAR EN ARRENDAMIENTO, una casa de 10 a 20 habitaciones, comprometiéndome hacer las reparahiones por mi cuenta, directa del dueño, Damas 28. Rodríguez. Telf. A-6351.

TOMO EN ARRENDAMIENTO FINCA de una o dos caballerías, cerca o junto a la Central. Tramo comprendido entre Artemisa a Bauta. Dr. Rodríguez de la Torre, San Nicolás 177 esquina Reunión.

A-2 ARRENDAMIENTOS VARIOS

SE ALQUILA O ARIENDA UNA VIDRIERA de tabacos y billetes: Infanta y Cádiz. Telf. M-4821.

SE TRASPASA CASA DE HUESPEDES bien situado esquina 6 apartamento y doce habitaciones. Informes: U-5883

REPARACIONES

37 FINCAS RUSTICAS y URBANAS.

¡SU CASA LO NECESITA! REPARACIONES en general, pintura, plomería, albañilería, carpintería, piso, reparación de muebles, etc. Llame al F-5036 y un experto irá a verla.

42 MUEBLES y PRENDAS

TALLERES DE TAPICERIA Y PINTURAS finas de la mueblería García Espinosa. No pague su trabajo más que una sola vez. Mándelos a un taller de garantía, mejor trabajo y mejores precios, porque somos obreros, directores y propietarios. San Rafael entre Aramburo y Soledad. Telf. U-1424.

¡Repare a tiempo su nevera!
Rionda, Esmaltados. Infanta 52 y medio, entre Desagüe y Benjumeda: U-3968.

REPARACIONES

42 MUEBLES y PRENDAS

GRAN TALLER DE TAPICERIA
¿Quiere usted hacerse, con poco dinero, de un juego estilo Inglés? Pase por el taller de tapicería de Martínez, Rayo 43. Tapice sus muebles con telas importadas, a precios económicos. También doramos, barnizamos y reformamos toda clase de muebles. Trabajos garantizados: M-7872.

REPARAMOS SUS MUEBLES POR poco dinero, dejándolos nuevos. Casa Pardo: U-5761. Los modernizamos barnizamos a muñeca y esmaltamos «Duco». Pinturas mimbre a vapor y neveras. Tapicería en general. Azogamos espejos. Trabajos garantizados San Rafael número 130.

EXPERTO TAPICERO
Se ofrece para toda clase de tapicería y barnizados, a precios muy módicos. Arreglos en todas clases de muebles, por malos que estén Pinturas «Duco». Llame hoy mismo y pasaré por su casa, sin compromiso alguno para usted. Tapicero Rodríguez Porto. Su casa, Gervasio 97, bajos, entre Zanja y Salud; y también se dan esmaltes y policromados en cueros. Telf. A-6381.

REPARACIONES DE MUEBLES
CASA «CORO»
Barnizamos toda clase de muebles. Combinaciones maderas, chapas y tapicería. Especialidad en colores. Limpieza de muebles a domicilio. Estrella 27 entre Aguila y Angeles.
Teléfono: M-2127

VENTAS

48 CASAS

Se vende
La preciosa casa San Lázaro número 76, entre Vista Alegre y Carmen, a una cuadra de la Calzada, en la Víbora. Construcción de primera, de gran lujo. Compuesta de portal, sala, saleta corrida, cuatro cuartos, saleta de comer al fondo, cocina, servicio de criados, baño intercalado de gran lujo: $7,500, 222 metros cuadrados de superficie. Informa su propietario: Francisco Torres, Aguiar número 65. Telf. A-7830. Pueden ver la casa, de 8 a 11 a. m. y de 1 y media a 5 p. m.

MIRAMAR. VENDO PRECIOSO CHALET modernista en 7a Ave. sin estrenar y varios solares y parcelas. Compro casa hasta $5.000 en La Sierra Ramos Izquierdo. FO-1002 y M-3326

SOLARES Y CASAS EN HABANA Y repartos. Fabricación al contado y a plazos. Arquitecto: Carlos Mendoza. Reina 12 altos, A5-0332.

ESTRADA PALMA
Al lado de la Calzada sombra, jardín, portal, sala, recibidor, 5 habitaciones de 5x4. 2 baños, servicio de criados, mucho traspatio, buena oportunidad para verla. José B. Fernández. Obrapía 36. M-7430 y M-1506

Se vende
Marqués González número 105, entre Figuras y Benjumeda, preciosa casa, construcción de primera, de gran lujo, Compuesta de sala, saleta corrida, cuatro cuartos, baño intercalado de colores, servicio de criados, cocina para gas y carbón, calentador, etc. $7,500, 130 metros cuadrados de superficie. Informa su propietario: Francisco Torres, Aguiar número 65. Teléfono: A-7830. Pueden ver la casa, de 8 a 11 a. m. y de 1 y media a 5 p. m.

JOSE CAMPANERIA
Compro y vendo chalets, casas, solares y fincas rústicas. Compro condominios y créditos hipotecarios moratoriados. Dinero para hipotecas en todas cantidades. Aguiar 68: M-7785.

Esquinas: San Rafael, dos plantas, moderna, 260 metros: $25,000; Animas, 3 plantas, moderna: $25,000; Concordia, 3 plantas, moderna: $,300. Campanería, Aguiar 68: M-7785.

Monte, dos plantas, comercio, 450 metros, renta contrato: $230.00, en $36,000; San Rafael, dos pantas, 300 metros, sala, comedor, 5 cuartos, etc., $16,000. Campanería, Aguiar 68: M-7785.

Solares: Buenavista, Quinta Avenida, esquina calle Cinco. También solares de centro. Miden 2,100 varas. Precio: $2,000. Parcelas, a $1.25. Aguiar 68: M-7785.

Amistad cerca de Neptuno, 3 plantas, moderna: $25,000; Aguacate, cerca de Obispo 3 plantas, 220 metros: $18,000; Jesús María, 2 y media plantas: $8,000. Campanería, Aguiar 68: M-7785.

Concordia cerca de Belascoaín, dos plantas: $12,000; otra, dos plantas, monolítica: $9,000; San Miguel, dos plantas, 4 cuartos, etc. $8,500; Desagüe, moderna, dos plantas: $7,500. Campanería, Aguiar 68: M-7785.

Casas de una planta: Aguila, 150 metros: $5,000; Crespo, 135 metros: $5,000; Lagunas, 110 metros: $5,000; Lealtad, sala, comedor, 3 cuartos, etc. $,600. Campanería, Aguiar 68: M-7785

Vedado: edificio moderno, tres plantas, seis casas, cerca de 17, renta: $200.00, en $22,000; calle C., cerca de 17, dos plantas: $17,000; Calzada, dos plantas, 5 cuartos, etc., $30,000. Campanería, Aguiar 68: M-7785.

Alturas de Almendares: cerca de Avenida de La Paz, moderna: jardín, portal, sala, hall, 4 cuartos, comedor y garage: $9,000. Otras más. Campanería, Aguiar 68: M-7785.

Calzada de Jesús del Monte, esquina, 690 metros, antigua: $7,000; otra, 380 metdos, renta: $40.00, en $6,000; Libertad, moderna, renta: $30.00, en $3,500. Camapenaría, Aguiar 68: M-7785.

HABANA: CALLE LAMPARILLA, vendo casa de esquina, con dos y media plantas, establecimiento en los bajos y los altos para familia. Unica oportunidad por arreglo de testamentaría. Informes: Guillermo del Monte, Habana 84: M-2474.

HABANA: CALLE AMARGURA, CERCA del parque del Cristo, vendo una casa de planta baja, con 11 por 25 metros, construcción muy sólida y ocupada por establecimiento. Urge su venta. Informes: Guillermo del Monte, Habana número 84: M-2474.

ALTURAS DE ALMENDARES: SI usted desea comprar casa en Alturas de Almendares, tenemos nueve de distintos precios. Informes: O-Reilly 11, departamento 407: M-1072.

PLAYA DE SANTA FE: APROVECHE oportunidad. Por embarque vendo mi casa, aún sin terminar: sala, comedor, hall, 4 cuartos, garage, terraza al mar. Punto inmejorable del arenal. Pisos de mosaicos. Ultimo precio, terminada: $3,000. Informes: Esquivel. Telfs. I-7316 y U-5497.

VENTAS

48 CASAS

SE VENDE UNA MAGNIFICA CASA en el reparto Alturas de Almendares. Es nueva, de dos plantas y con fabricación de primera. Informes a particulares, exclusivamente, de 8 a 12. Telf. M-8568.

CASA EN LEALTAD
Se vende en $14,000, cerca de Neptuno. Renta $120.00, dos plantas, 200 metros de superficie. Habitaciones grandes y baños. Informan: Aguila 118, altos, Telf. A-6577.

CASA EN $4,300
8 por 27, calle Subirana, cerca de Carlos III, lugar para negocio o vivienda, por tener condiciones especiales. Aguila 118, altos. Telf. A-6577

SE VENDE LA CASA DE 3 PLANTAS Rayo 25 entre Salud y Dragones 21 habitacion hall, recibidores, baños, 248 ms. 53 cm. Precio $38.500 Informa Rodríguez Hernández, Primelles 62. esquina a Línea de Marianao.

SE VENDE LA CASA SAN NICOLAS 180; para verla, trato con el propietario en Milagros 90 entre San Anastasio y Lawton. No trato con corredores.

VENDO SIN ESTRENAR LA SIERRA 5a entre 6 y 8, una cuadra cine Rívoli, amplia casa, cuatro habitaciones, dos baños intercalados (colores) hall, dos metro ancho, closets, pantry, garage, traspatio. Vázquez, I-5815.

VENTA Y COMPRA. —CASAS HABANA, Fincas Rústicas en carretera, solares Sierra y Almendares Dinero en hipoteca. Todo al contado. Neptuno 208, U-1802. Informa Lenin.

INVERSIONES RAPIDAS
Solvencia moral y económica. Véame y llámeme sin compromiso de ninguna clase para usted. Vendo y compro casas y solares. Dinero en hipoteca en La Habana y repartos. Mucha reserva, prontitud y honradez en las operaciones. Victoriano Alvarez, Catorce y D., reparto Almendares: FO-3786.

POR VIAJE URGENTE VENDESE barato dos buenas casas, Sola 39, Santos Suárez, Bella Vista No. 12. Hotel Presidente, departamento 614.

VEDADO, $13,500
Precioso chalet de 2 plantas en 19 cerca de 4, jardín, terraza, portal, hall, comedor, sala, escalera mármol, cocina, pantry, garage, cuarto criado, altos: 4 cuartos, 2 baños y terraza. No compre sin verla. U-2269.

HABANA: LOMA DE LA UNIVERSIDAD, sombra, vendo espléndida casa de una planta, techos monolíticos, 4 cuartos, dos baños intercalados y garage. Urge su venta. Guillermo del Monte Habana 84: M-2474.

SE VENDE LA CASA DE UNA PLANTA, Mazón 30, cerca de la Universida, toda de citarón y techos monolíticos, con garage, cuatro cuartos, tres baños y dos patios. Informan en la misma.

VEDADO: A $7,000, CASA EN 23 Y Baños, 19 y 12; Puerta Cerrada, dos plantas, techos monolíticos; San Lázaro, 4 plantas. Véame: Cuba 76, departamento 306. Telf. M-1436. Luis Beci.

CASA DE CUATRO CUARTOS, EN $3,000; de 3 cuartos: $1,450; Cojímar: $1,350; y otras, que necesito vender a como quiera. Véame: Cuba 76, departamento 306. Telf. M-1436, Luis Beci.

Se vende una casa antigua, de dos pisos, totalmente alquilada, en la calle Apodaca. Contiene tres apartamentos y catorce habitaciones. Precio: 11,000 pesos. Produce más del 10 por ciento libre.

MENDOZA Y CIA.
OBISPO 63

VEDADO, ZAPATA Y PASEO ESQUINA EN $3,500
Casa antigua compuesta de: sala, comedor, tres habitaciones, baño, cocina, patio y garage. Mide 8x38, total 304 ms. Pedro de la Cuesta. Telfs. A-8697 y FO-2419.

NICANOR DEL CAMPO CON $2,000 EFECTIVO
Y resto a pagar, $20 00 mensuales le vendo casa situada calle 14, entre 13 y 15, compuesta de: portal, sala, dos habitaciones, baño intercalado, comedor, cocina, dos cuartos altos, etc. Precio: $4,200. Pedro de la Cuesta, FO-2419, y A-8697

SANTOS SUAREZ CON $1,900 EFECTIVO
Y resto a $20.00 mensuales, vendo propiedad moderna en San Benigno casi esquina a San Bernardino, compuesta de portal, sala, tres cuartos, comedor al fondo, baño completo, cocina y patio. Precio: $3.800 Pedro de la Cuesta: FO-2419 y A-8697.

CHALET DE DOS PLANTAS
En Almendares. Moderno, fabricado por Max Borges. Compuesto de: jardín, portal, sala, living-room, biblioteca, comedor, pantry, cocina, patio y garage. En los altos, vestíbulo, tres hermosas habitaciones con dos baños intercalados de lujo, terraza descubierta, acera de sombra. Precio: $8,200. Pedro de la Cuesta Telfs A-8697 y FO-2419.

RESIDENCIA DE ESQUINA
En Almendares Moderna, compuesta de jardín, portal, sala, recibidor, tres habitaciones, baño intercalado, comedor al fondo, amplia cocina, patio sevillano, garage, cuarto alto con servicios, traspatio. Precio: $5.800. Está vacía y puede verse. Calle D, esquina a Fuentes Omnibus Rutas 30 y 57. Un regalo. Pedro de la Cuesta. A-8697 y FO-2419

PRECIOSA RESIDENCIA EN $7,500
A una cuadra de la Fuente Luminosa en Ampliación Almendares, compuesta de: jardín, portal, sala, living-room, hall, tres habitaciones, dos baños de lujo, comedor al fondo, preciosa terraza sevillana, garage y cuarto alto con servicios, gran traspatio con fuentes. Costó $10.000 recientemente Se vende por embarque. Pedro de la Cuesta: A-8697 y FO-2419

VENTAS

48 CASAS

SE VENDE EN 800 PESOS UNA CASA en la Calzada de Arroyo Naranjo Informan en Concordia 18.

SANTOS SUAREZ: UNA CUADRA parque. Lindísima casa moderna: jardín, portal, sala, saleta, tres grandes habitaciones, baño intercalado, cocina lavadero, servicio de criados y entrada garage, 11 por 27: 4,000 pesos. Pérez y Solís, Obispo 65. Telf. M-6872.

¡GANGA! ¡GANGA! UNA CUADRA de Reina, casa concreto y azotea, en magníficas condiciones: sala, saleta, 4 habitacioes, baño, cocina y patio grande: $3,500. Pérez y Solís, Obispo 65: M-6872.

$1,300, VENDO PLAYA HABANA, sala, comedor, tres cuartos, baño, cocina, pisos de mosaico, agua corriente. A-8854 y M-2433

Fuentes y E., Almendares, chalet molelo de forma y decoración, acabado de terminar: jardín japonés, sala con portal, comedor con terraza, biblioteca, bar, cocina, pantry, cuarto de criado con servicio, garage, traspatio con lavadero, en los bajos. Altos: con cuatro grandes cuartos, dos terrazas, baño completo de color, de lujo, closet y hall. Puede verse a todas horas. Precio reducido: M-2863

QUINTANA E HIJO
Chacón 23 altos Telf. M-8182

HABANA
Calle Escobar, próximo a Reina, vendo casa moderna, una planta, mide 6.5 por 39. Compuesta de sala, saleta, 5 cuartos, baño completo, comedor, cocina, cuarto y servicio de criados. Precio: $11,000. Quintana e Hijo, Chacón número 23, altos: Telf. M-8182.

REPARTO MENDOZA, VIBORA
Próximo a Santa Catalina y al parque, vendo residencia de una planta. Compuesta de jardín, portal, sala, comedor, hall, 5 cuartos, baño completo, cuarto y servicio de criados, garage y traspatio con frutales. Precio: $8,000. Quintana e Hijo, Chacón número 23, altos. Telf. M-8182.

VEDADO
Calle Paseo, vendo casa moderna, de una planta. Compuesta de Jardín, portal, sala, vestíbulo, 4 cuartos, baño completo, comedor, cocina, pantry, cuarto y servicio de criados y garage. Precio: $12,500. Quintana e Hijo, Chacón número 23, altos, Telf. M-8182.

VEDADO
Calle 23 vendo casa de una planta. Compuesta de jardín, portal, sala, saleta, 4 cuartos, baño completo, comedor, cocina, cuarto y servicio de criados y patio. Precio: $8,500. Quintana e Hijo, Chacón número 23, altos: M-8182.

ALTURAS DE ALMENDARES
Vendo chalet moderno, de dos plantas. Compuesto de jardín, portal, sala, comedor, vestíbulo, cocina y pantry, garage, cuarto y servicio de criados. Altos: 4 cuartos, dos baños y terraza. Precio: $12,500. Quintana e Hijo, Chacón número 23, altos, Telf. M-8182.

AMPLIACION DE ALMENDARES
Vendo hermosa residencia, compuesta de jardín, portal, sala, saleta, hall, cuatro cuartos, dos lujosos baños, comedor, cocina, terraza cubierta al fondo, patio sevillano, traspatio, garage y demás servicios. Precio: 8,500. Quintana e Hijo, Chacón número 23, altos. Telf. M-8182.

REPARTO MIRAMAR
Vendo chalet de dos plantas, próximo al Reloj y a la Quinta Avenida. Compuesto de jardín, portal, sala, vestíbulo, comedor, cocina, pantry, garage, cuarto y servicio de criados y mucho traspatio. Altos: 5 cuartos, baño y demás comodidades. Precio: $15,[illegible]. Quintana e Hijo, Chacón 23, altos. Telf. M-8182.

SOLARES

REPARTO SANTOS SUAREZ
Vendo solor de 12 por 40, igual a 481 varas. Precio: $1,400. Situado en la calle Santa Irene entre Durege y Avenida Serrano. Quintana e Hijo Chacón número 23, altos. Telf. M-8182

REPARTO MENDOZA, VIBORA
Vendo solar, calle Santa Catalina entre D-Strampes y Juan Delgado, acera de la brisa. Mide 15 por 50. Precio, a $4.90 vara. Otro, de esquina, acera de la brisa, mide 23 por 36, a $5.75 vara. Quintana e Hijo, Chacón número 23, altos. Telf. M-8182.

HABANA
Calle Cuba vendo solar de 10 por 40, igual a 400 metros. Precio: a $17.00 metro. Otro, calle Clavel, próximo a Belascoaín. Mide 16.60 por 11, propio para construir dos casas. Precio: $5.000. Quintana e Hijo, Chacón número 23, altos. Telf. M-8182.

VEDADO
Calle 21, vendo solar, acera de la sombra, con una medida de 25 por 50. Precio: a $15.00 metro. Otro, calle Tercera, esquina, 50 por 50, a $10.00 metro. Otro, calle 23, próximo a G., 14 por 36, muy barato. Quintana e Hijo, Chacón número 23, altos: M-8182.

REPARTO MIRAMAR
Vendo solar de centro, situado en Avenida Séptima, acera de sombra, 24 por 50, a $3.50. Otro, calle 24, frente al parque, 15 por 50, a $3.80. Quintana e Hijo, Chacón número 23, altos. Telf. M-8182.

ALTURAS DE ALMENDARES
Avenida Central, solar de 18 por 40, en $3,500. Otro de 18 por 46, a $3.75. Otro, Avenida de La Paz, de 17 por 43, en $4,500. Otro, de 15 por 35, en la Avenida de Almendares, en $3,300. Quintana e Hijo, Chacón número 23, altos. Telf. M-8182.

LUYANO, PARA INDUSTRIA
Vendo paño de terreno en la Avenida de Porvenir, de 2,500 metros de superficie, con chucho de ferrocarril, propio para una buena industria. Precio de portunidad. Quintana e Hijo, Chacón número 23, altos. Telf. M-8182

AMPLIACION ALMENDARES. LA mejor calle fabricación primera, jardín, portal, sala y saleta, 4 habitaciones, 2 baños, comedor, pantry, cocina, cuarto y servicio criados Garage 2 autos, patio: $8,900. Telf. FO-1417

SE VENDE GRAN EDIFICIO, CON más de $1,000 de renta. Es una ganga, por herencia. Para tratar personalmente, escriba al apartado 1795. M. Mallagaray, Habana.

VENDO DIRECTAMENTE, NO CORREDORES, moderna, 6x32 ms. cerca del crucero Playa-Mendoza, entre la línea de Marianao y Díaz, jardín, portal, sala, 3 cuartos hermosos, baño intercalado, comedor, cocina, calentador, lavadero, patio y traspatio. La vive su dueño, preguntar por Armando. Precio: $2.450. M-4782

Precio de ganga
VENDO
JESUS DEL MONTE 417
Casa de mampostería, azotea y tejas, 530 metros planos de superficie. Compuesta de sala, saleta, un salón corrido de 4.20 por 17 metros, dos cuartos, cocina de gas, dos baños con servicios completos y un hermoso sótano. Unica oportunidad. Escríbanos y gustosamente lo atenderemos. Informes: Calle F. número 34, Vedado, Habana, Oficina de Inversiones.

VENTAS

48 CASAS

VENDO CASA MODERNA DOS plantas, independiente, el bajo con tres habitaciones y garage, el alto con 4 habitaciones. Reparto Oriental, magníficas comunicaciones. También otras casas y locales para establecimientos. Informan G No. 40, Vedado , F3750.

¡NO PAGUE ALQUILER! ¡$1,000 SU CASA!
En cualquier reparto: jardín, portal, baño intercalado completo, cocina y tal, sala, comedor, dos cuartos o más, patio. Precio y solar: $3,000. Con $1,000 en cuatro plazos, durante la construcción. Resto: $30.00 al mes. Techos monolíticos, moderna. Sr. V. Prado: X-1781 y A 8590, O-Reilly 27.

REDIMA A SUS HIJOS DEL ALQUILER
¡Gangazos! Casa citarón, portal, fresquísima, amplios dormitorios, (nada de repartos), en el corazón de Jesús del Monte. ¡Asómbrese: $1,450! Regalo, acabada de construír; Jacomino: $750.00, o algo menos; bungalow, calle Robau, Marianao: $850.00, a plazos; solar en Almendares, calle Catorce y F. $85.00. Dueño: Tejadillo 17: A-6558.

CHALECITO $2 400, AMPLIACION, entre línea Playa y Ruta 28, Buena Vista, jardines, portal, sala, dos cuartos, comedor, baño, cocina, patio y garage. Verlo FO-1097 1 a 5.

VENDO UNA CASA EN MAXIMO Gómez entre Mercado y Fernandiona, acera de sombra, ocupada por industria. Mide 500 metros de superficie. Venta directa. Informes: Telf. A-8463.

VENTAS DE CASAS, VEDADO:
Vendo dos preciosas residencias, en la calle 19 esquina a 26, Vedado. Cada una se compone de bajos: jardín, portal, livingroom, comedor, pantry, cocina, toilet, cuarto y servicio de criados, garage, lavadero y escalera de acceso a la azotea. En los altos: biblioteca, tres habitaciones con sus closets y uno general, lujoso baño en colores y terraza. Martínez Nebot y Reigosa, arquitectos, Lonja 510. Telfs. M-7367 y A- 6304.

URGENTE. SE VENDE LA CASA dos plantas Figuras 16 entre Campanario y Manrique. Véala ofrezca. Dueña en los altos.

VENDO $1:500 CASA LUYANO SALA, saleta cuatro habitaciones. Informan: Figuras 16, altos.

$1 350 CADA UNA VENDO DOS CASAS, mampostería sala, comedor, tres cuartos, una cuadra Calzada Víbora. Informan: Figuras 16, altos

VENDO BARATA, CASA EN TOYO, 14 por 40, renta $70.00; otra, esquina: $8,000, renta $75.00; varias más que renta el 12 por ciento; y cambio una chica, por otra, dando diferencia. Arrojo, Belascoaín 50, esquina a Zanja.

NO COMPRE, FABRIQUE, FRANCISCO Valdés, por $1.700 fabrica casa de 3 cuartos, tiene terreno por $300. I-6235 Villanueva 10 entre Herrera y M. F. de Castro tiene solares en Carlos III a $15 00 metro media cuadra.

CASA EN GANGA OPORTUNA.
Para numerosa familia, portal, sala, saleta, 4 grandes dormitorios, comedor para 20 personas. Cocina patios, traspatios, baños completos. Abundante agua, limpia de gravamen, (está vacía puede mudarse en el día) Al fondo tiene altos, único precio: 1500 pesos al contado a deber 500, módico interés. verla de 2 a 5 p.m. Armas letra C entre San Francisco y Milagros, tratar Maximino Martinez, teléfono: I-3173.

VENDO Y COMPRO: CASAS Y solares, en La Habana, Vedado y repartos. Dinero para hipotecas. Estrada Mora, San Ignacio 50, de 9 a 12 y de 2 a 4. Telf. M-7432.

FONOLLAR Y CIA.
Ofrecemos presupuestos económicos para construcciones grandes y pequeñas. Elegancia, estilos modernos, baños y cocinas muy chic. Damos facilidades antes de contratar. Llame: FO-2856. A. Lanuza y Almendares.

VENDO CASA CALLE HABANA CASI esquina a Luz Precio increíble. No corredores. Informan: Porvenir 57 entre San Francisco y Milagros. Víbora.

VENDO EN LA HABANA, CASA DE dos plantas, rentando $60.00, moderna: $6,000: M-1072.

CASA DE DOS PLANTAS 6 POR 28 varas, San Lázaro entre Gervasio y Belascoaín 352, $9.500. Renta más de 50 pesos. Alonso, Calzada y Seis, Vedado.

HABANA VIEJA: 15 HABITACIONES $350.00. Cerro junto Calzada, con 20, $800. Colón, con 12 y 1 casita alta, $250. 2 casitas Marianao tabla y tejas, a $1.200, 8-75x26 y 11 por 15 de esquina varas. Informan Acosta No. 93

EN SANTOS SUARE No. 81 ENTRE Flores y Serrano, se vende una casa en la misma informan.

VEALA: VENDO LUJOSA RESIDENCIA, acabada fabricar, calle A entre Fuentes y Lanuza, Reparto Almendares. Tiene tres habitaciones, closet, portal, sala, regio hall, espléndido comedor, cuarto de baño con los closets de última novedad y decoración lujosa; hermoso jardín con terraza y pérgola, cocina y pantry, dos cuartos y servicios para criados, garage con cuarto alto para el chauffeur. Cortinas de terciopelo y brocado. Puede verse a cualquier hora del día, informes en la misma.

49 SOLARES

SOLAR EN EL REPARTO ALMENDARES, próximo al Parque Japonés, acera de la sombra, $2.50 vara. Urge la venta por eso se da tan barato. Informes: R. Rodríguez Telf. M-6922

MIRAMAR
Parcelas entre 5a y 3a. Avenidas.

20x29.48 (esquina)	$2.650
16x29.48 (centro)	$2.130
17x29.48 (centro)	$2.260

Informa: S. Ológaza, 8 esquina 3a. Ave. reparto Miramar: FO-3306.

SOLAR EN SAN MIGUEL
Se vende, acera de la brisa, cerca de Infanta, 7 por 31, luces a ambos lados. Se da regalado, a $17.00 metro. Aguila 118, altos. Telf. A-6577.

ALTURAS DEL REPARTO COLUMBIA. Se vende hermoso solar de esquina 16 ms. por 50 ms. 800 ms. de superficie, 1.112 vs. con 495 ms. a $2.50 vara. Informa Rodríguez Hernández, Primelles 62 Línea de Marianao, teléfono FO-2406

EN LO MEJOR DEL REPARTO DE Miramar, calle 3 esq. 6, precioso solar, esquina, 25 ms. por 45, 1,125 ms. 1,564 vs. con 446 vs. más a $6.00. Informan Rodríguez Hernández, Primelles 62 esquina a Línea de Marianao. Teléfono FO-2406.

M.E.C.D. 2016

VENTAS

SOLARES

RTO NICANOR DEL CAMPO venden 2 solares de 20 ms. por ms. Superficie 900 ms. 1231 557 c. más a la brisa al lado Crucero Playa. Informa Rodrí- Hernández, Primelles 62 esqui- nea de Marianao Telf. FO-2406

DADO: MEDIDAS IDEALES PARA RESIDENCIAS Y ASAS DE APARTAMENTOS

y Nueve, esquina de fraile, de 22, a $25.00 metro; calle H., de centro, de 30 por 34, a metro, (brisa); calle H., tam- la brisa, 12 por 22, a $24.00 Informes en 19 número 398,

O PIERDA ESTA OPORTUNIDAD

OLARES CHICOS EN EL VEDADO

SPECIALMENTE SITUADOS

Ya se vendieron las otras dos parcelas que se anunciaban.

Se vende la esquina de fraile, situada en 23 y Baños, con 22.66 metros por la calle Veintitrés y 36 metros por la calle Baños, a $35.00 metro.

Tiene la cloaca a dos metros de profundidad, así es que permite hacer sótanos.

Informa su propietario, Francisco Torres, Aguiar No. 65, Teléfono A-7830.

PARA FINCA DE RECREO

ndo en lo mejor del reparto La nela, próximo a la carretera Ha- Pinar del Río, lote de terreno una superficie de 17,500 varas. o: a $0.50 vara. Informa su o: Catorce y D., reparto Almen- Victoriano Alvarez: FO-3786

SOLAR EN 17, VEDADO

mo a 26, acera sombra, mide a 5.25 vara. Urge venta. Victo- Alvarez, 14 y D, Reparto A- dares. FO-3786.

AMAR: VENDO BONITA PAR- divinamente situada, 17 varas rente, por 30 de fondo, a $4.50 lo que es una ganga. Guiller- del Monte. Habana 84: M-2474.

ARTOS MIRAMAR Y ALTURAS Almendares: $2.50, $3.50 y $4.50; do, parcelas, 15 por 37; casas, lotes Varadero, playa Cuba; en Santos Suárez. Mayía Rodrí- Facilidades, Hurtado: Telf. 05.

SOLARES

HABANA

lle Infanta y Espada, frente al rio de Arquitectos, 32x30. Total ms. Situación inmejorable. Ofer- Pedro de la Cuesta: Tels. A-8697 O-2419

Aguiar No 59 entre Progreso Reilly. Unico por fabricar. 12 41, a $37. metro. Pedro de la a. A-8697 y FO-2419

VEDADO

18 entre 15 y 17 Completamen- ano, 14x36 ms. a $10. Calle asfal- ómnibus por delante. Pedro de uesta. A-8697 y FO-2419.

TURAS DE ALMENDARES

e del Río entre Tropical y Cal- 9x37 vs. Total 333 vs. a $5.00. subida del Puente, solar único. 15.92 por 33 a $9 v. Ave. Cen- solar alto 18x46 a $3.50 v. Pe- de la Cuesta. A-8697 y FO-2419.

LA SIERRA

quina de fraile, 23.17x22.65 vs. 503 vs. $2.200 Pedro de la ta, A-8697 y FO-2419.

REPARTO ALMENDARES

lle E. entre 14 y 16, 10x47 a $3.50 Unico por fabricar a la sombra. 14 entre C. y D. 10x45, a $3.00 Pedro de la Cuesta. Tels. A-8697 y 419.

PLIACION DE ALMENDARES

e 11 entre 4a y 5a. Ave 12.13 por 1.100. Calle 12 entre 7a y 8a. fren- l Parque. 12 por 46 a $3. Ave 10 22x46 a $2 v Esquina Pedro de uesta A-8697 y FO-2419.

COLUMBIA

Ave. entre 1a y E al costado de casas de Barraqué. 10.50 por 50. y a la sombra, calle asfaltada egala en $1,000. Pedro de la Cues- A-8697 y FO-2419.

MIRAMAR

Ave. y La Copa, 25x60 ms. Total vs. a $3.75 v. Calle 26, entre 7a. 10x25 ms $1.700. Pedro de la ta A-8697 y FO-2419.

COUNTRY CLUB

ente al Lago 26x109 total 2,363 Propio para residencia, está cer- con frutales y parque inglés. a Pedro de la Cuesta, A-8607 y 419.

PEDRO DE LA CUESTA

Inversiones

A-8697 Y FO-2419

VENDE CASTILLO 8 Y 10 CON 5 frente por 23.70 fondo. In- an: M-8692

DADO. SOLARES, VENDO DE odas medidas, calle 19, tienen alcantarillado y gas, calle as- da. Facilidades de pago. Pre- $10.00. J. González, O-Reil 26, M.2602, Oficina.

DO A $2.50 METRO, SOLAR DE quina, Cueto y Arango, Luyanó, cuadras Calzada de Concha Su- cie: 1,350 metros. Véalo. Alber- Cuervo, edificio La Metropolitana M-2808, O-Reilly y Aguacate.

DO SOLAR PARA FABRICAR, Luyanó, calle Rosa Enríquez e nzón, 23 por 58. Total: 2,000 va- con sus cimientos propios para e industria. No corredores. In- : U-5772.

DO SOLAR DE 400 METROS, EN bifurcación de Calzada de Arro- polo y Calzada Managua. Pre- de ganga: $375.00. Alberto Cuer- edificio La Metropolitana 342: 08.

SOLARES 400 PESOS EN BUE- Vista al lado calle 6, bien cer- una esquina Avenida 6, a frente sombra. Verlos FO-1097 a cinco.

PLIACION ALMENDARES VEN- la mejor esquina de la calle 13 dos mejores centros de Aveni- y 12 baratísimos Telf. FO-1097 a cinco.

GAS. — AMPLIACION DE AL- endares, calle 11 entre 4a y 5a por 47 a $2.00 vara; calle 11 y 2a. 12x46 a $2.00 vara. Al- dares. Solar 10x47 a la sombra al Parque Japonés $2.50 va- calle 14 entre D y E frente al óm- 10x47 a $3.00 vara; Reparto mar, frente a la 5a. Avenida pe- al Reloj parcela de 21 por 40 $7.00 vara. Para informes: R guez, teléfono M-6922

VENTAS

49 SOLARES

MIRAMAR CON FACILIDADES

$4.25 vara, calle 8 entre 5a. y 3a Avenida, Diez entre 5a. y 3a. Dieciséis pocos pasos 5a Ave Quinta Ave. parcela 25x40 frente al Reloj $7 vara. Calle Seis entre 5a. y 3a $3.50 vara También parcelas. S. Olózaga, 8 y 3a., reparto Miramar. FO3306.

¡CONCEPCION: A $1.25! ¡CIUDAD MILITAR!

A 20 metros de General Lee, por Concepción, entre Lee y Boquete, 10 por 50, 500 varas, a $1.25, con $300 00 contado y resto: $15.00 al mes. A una cuadra de la Ciudad Militar, reparto Hornos. Sr. Prado: X-1781 y A-8590.

LOMA DEL MAZO VENDO SOLAR DE esquina Juan Bruno Zayas y O-Farrill. Informan teléfono F-5016 de 8 a 11 a.m.

REPARTO MIRAMAR: VENDO LA mejor esquina del reparto, 30 por 40 varas. Precio económico Punto ideal, alta, llana. 26 y Séptima. Informes directamente: Abel Rodríguez. Telf. FO-2212.

ESQUINA DE FRAILE: 985 VARAS, a peso, calle 16 y A, Reparto Lawton, tranvías y ruta 23. cada 2 minutos por el frente, dueño Villanueva 10, entre Herrera y la Calzada de Luyanó. I-6235.

REPARTO AMPLIACION DE ALMENdares. Se vende un lote de terreno, con frente a la calle Catorce, entre C. y D., 22 metros de distancia de la calle C., 20 de frente, por 45 de fondo. Precio: $3.75 la vara. Informes: A-6126.

SE VENDE UN SOLAR DE ESQUIna, en Estrada Palma y José Antonio Cortina, 20 metros de frente por 40 de fondo. Informes: M-9348, de 10 a 5 p. m.

MIRAMAR: PARCELA FRENTE AL parque, calle 24 entre 5ta. y 7a., en lo más alto de Miramar; 14x53 varas, $3.60 vara. Dueño: Laguardia. M-2479.

VENDO SOLAR MADERA CALZADA Luyanó una cuadra Toyo 14.25 por 50 fondo, 8 habitaciones, 3 accesorias doy barato Informes: Manuel Pruna 15. frente a La Gloria.

50 FINCAS RUSTICAS

¡APROVECHE!

Casi se regala un lote de 75 000 metros junto al río Almendares, Bosque de la Habana, y Avenida Sur, a razón de 10 centavos metro. En nada puede invertir su dinero con más provecho. U-2269.

VENDO GRAN FINCA PARA CEBAR ganado, provincia de Matanzas, 74 caballerías. Agua abundante, pozos, molinos, buenos bebederos, cuartones. Muchas palmas, hierba bruja, casas, terrenos cañeros, con frente a la Carretera Central. Para informes: Telf. U-5772, de 1 a 8 y media p. m. No corredores.

GANGA: VENDO FINCA DE 200 CAballerías, provincia de Matanzas, muchas palmas, montes y agua, propia para crianzas, colmenares, frutos menores y caña. Fácil comunicación. Precio: $22.00 Informes: Telf. FO-3440 Urge venta. No corredores

VENDO GRAN FINCA PARA CEBAR ganado, provincia de Matanzas, 74 caballerías. Agua abundante pozos, molinos, buenos bebederos, cuartones, Muchas palmas, hierba bruja, casas, terrenos cañeros, con frente a la Carretera Central. Para informes: Telf. U-5772, de 1 a 8 y media p. m. No corredores

VENDO VEREDA NUEVA A TRES cuadras carretera una caballería fabricada, arboleda frutales, platanal, palmar, pozo, terreno llano, colorado, $4.500, facilidades Juan Miguel Fernández, Vereda Nueva.

MAGNIFICA FINCA EN BATABAno. Dos caballerías tierra colorada de fondo, vivienda, buen pozo, frutales, cercada. Frente a carretera. Precio situación, Lago, Aguila 147, teléfono M-2824.

FINCA DE UNA CABALLERIA, CERquita de La Habana, frente carretera: $4,300 muchísimo palmar, frutales, tierras llanas superiores, casas, agua fértil. Benítez, Carlos III número 12, edificio «Provindencia», de 12 a 3.

SE VENDE UNA GRAN FINCA, EN carretera, dos caballerías, 20 cordeles, tierra colorada de primera, de fondo, muchos frutales. Magnífica vivienda, garage, casa empleado, casa tabaco, gran almacén, pozo fértil, motor petróleo de 25 HP., turbina, tanque de 6,000 galones, planta eléctrica, más de 2,000 pies de tubería gruesa, agua en toda la finca y aperos de labranza. Está desocupada. Costó 40,000 pesos y se da por mucho menos de la mitad. Facilidades. Dueña: Cienfuegos 52. No corredores.

VENDO CARRETERA GUIRA 1 Y media caballería, tierra llana, colorada, primera clase, casas, garage, pozo, motor, regadío, platanal, frutales propia siembra papas, tabaco, $6.500. Cano, Obrapía 46.

SE VENDE FINCA DE RECREO EN la Curva de Cantarranas, a veinte minutos de la Habana con casa, garage y cuarto chauffeur, parque inglés al frente, bonita arboleda de mangos y cocos todos paridores; está en la Carretera Central, con gran entrada para autos. Es una oportunidad para personas de gusto. Tiene luz eléctrica, teléfono. Precio e informes en Calle 14 No. 189, entre 21 y 19, Vedado. No corredores.

VENDO EN LAS LOMAS DE TRInidad siete caballerías, con 60.000 cafetos, cerca carretera Topes de Collantes, tiene maderas finas, $7.000 Eduardo Matamoros, apartado No. 31, Trinidad.

167 CABALLERIAS FRENTE A CArretera Central: $52,000, más pequeño crédito. Una hora de La Habana, cercada, crianza, cultivo, ricas aguadas, buenas casas. Valiosos detalles personalmente. Benítez, Carlos III número 12, edificio «Providencia».

51 ESTABLECIMIENTOS

SE VENDE UN PUESTO EN UNA esquina, bueno para un comercio, tiene 3 vidrieras, 3 toldos, un trapiche sin motor, todo en buenas condiciones en Antón Recio 30.

OPORTUNIDAD. SE VENDE LA gran casa de Compra-Venta El Rastro Los Obreros, motivo de salud. Toda las contribuciones e impuestos al día y mucha existencia. Trato directo con el dueño. Monte 274 y 276.

UNICAMENTE SUAREZ TIENE ESTOS REGALOS

Café-cantina, en Calzada comercial: $1,500; barrita moderna: $1,600; lechería, zona Centro Asturiano: $1,250; soberbia bodega cantinera, calle Aguila: $2,000. Todo esto con grandes facilidades, sin retrasos ni otras cosas. Informes decentes: Suárez Belascoaín y Figuras, café «El Crédito».

VENDO BODEGA EN EL BARRIO DE Jesús María, sola en esquina, muy cantinera, venta diaria: $40.00. en $3,000, alquiler: $28.00; otra, en el mismo barrio: $1,500; otra, sola en esquina: $700.00, facilidades de pago; café y lechería, en Calzada: $1,500, alquiler: $30.00, venta diaria: $35.00; otra: $600.00. Informes: Carballo, café «La Diana», Reina y Aguila.

VENDO ESTACION DE GASOLINA, con stock de accesorios. Punto magnífico y poco alquiler. Precio increíble, con facilidades. Infanta 44, al lado del cabaret «La Campana».

CAFE-LECHERIA: $800.00

Próxima al Parque Central, bodega en Calzada: $1,600, los tiene de existencia; café-bar: $8.500, vende 100 pesos diarios. Informes: San José y Belascoaín, café Alvarez.

VENDO CAFE EN ESQUINA, CALzada de Jesús del Monte. Igual acepto sociedad con $800.00. Indispensable ser del giro. Su dueño es empleado de un fábrica. Vea este negocio. Fernández, café «Independencia», Belascoaín y Reina

VENTAS

51 ESTABLECIMIENTOS

VENDO UN RASTRO DE MUEBLES y demás objetos. Punto céntrico y alquiler bajo. Venga y ofrezca lo qde pueda. Telf. U-2855.

CASA DE HUESPEDES EN EL VEdado. Calle 17 casa grande, muchas habitaciones huéspedes decentes, buenas pagas Muebles modernos. Para informes A-9311

GANGA. —SE VENDE UNA TINtorería y Lavandería con inmensa clientela, asuntos de salud obligan la venta Informa Pepe Alvarez, café Salud y San Nicolás de 12 a 2 p.m.

VENDO FUENTE SODA CALZADA vende $12 diarios, $700; Cafecito-Lechería calle Monserrate $350, admito socio para una bodega con $500. Villegas y Teniente Rey Vidriera café Alfredo.

VENDO HOTELES DE 1a Y 2a DE todos precios y casas de huéspedes, cafés cantinas y Lecherías, Cafés, Barras, Bodegas, Panaderías y Víveres, Tiendas de Víveres Finos, Tiendas de Ropa, Carnicerías, Farmacias, Fuentes de Soda, Vidrieras de dulces, Vidrieras de tabacos, Cines, garages, Fábricas de embutidos, Fábricas de jabón, Fábricas de manteca. Arriendo Café-cantina, arriendo Hotel. Recibo propiedades en pagos o créditos, todo facilidades pagos. Prado y Dragones. Salón Capitolio, café M-4739 Yáñez.

VENDO GRAN CAFE, DEJA MAS DE $600.00; una lechería: $1,600, vende $25.00; bodega, con $100.00 de venta; y una vidriera que vende $40.00 diario y vende 50 billetes. Arrojo, Belascoaín 50.

VENDO VERDADERA BODEGA A una cuadra del Prado, vende $85 diarios, $5 000. Casa Huéspedes calle Obispo $1.500. Vidriera tabacos en Monserrate $450. Villegas y Teniente Rey Vidriera Café Alfredo

QUINCALLA, TABACOS CIGARROS, se vende trato directo comprador, no charlatanes, buen precio, negocio verdad. Manrique 181 Sitios y Peñalver

SE TRASPASA CASA DE HUESPEdes; bien situada, esquina; 6 apartamentos y doce habitaciones, Informes: U-5883.

HELADOS Y REFRESCOS. —EN BArrio comercial se alquila con todos sus aparatos nuevos y contribución, a punto de abrirse. Para tratar este asunto de 10 a 12 a.m. Carmen y Lealtad, bodega.

GRAN NEGOCIO: SE VENDE UN garage céntrico, con contrato y poco alquiler. Tiene tanque para gasolina y bomba, 40 máquinas en storage. M. Jono, Morro núm. 7. Precio: $2.500.

VENDO BARRA EN EL CENTRO DE La Habana, no paga alquiler, contrato 6 años, sola en esquina: $4,000 de existencia, montada con todo adelanto moderno: $9,000; también la cambio por buena propiedad en La Habana; otra, lo mejor Habana: 7,500 pesos, contrato 5 años, le quedan a favor: $21.00 alquiler; otra: $4,500, poco alquiler, mucho contato; otra: $1,500, sola en esquina, alquiler: 20 pesos, contrato 5 años. Tengo toda clase de negocios. Café «Internacional», Monte y Zulueta, S. Pérez, de 1 a 6.

OPORTUNIDAD

Venta de gasolina, acumuladores y partes eléctricas, para autos. Situada en calle de doble línea, lugar céntrico y atractivo. Más de quince años funcionando. Vende $2,000 mensuales. Pocos gastos, sin deuda. Se vende todo o parte. Escriba a Rager, Neptuno 186, ferretería.

SE VENDE O ALQUILA

La fábrica de cigarros «Quiñones» instalada en Holguín, frente a la carretera Central, situada en la mediación de las provincias de Oriente y Camagüey, se ofrece en venta, admitiendo también proposiciones de arrendamiento u otras en sociedad, por tener su dueño que prestar atención a otros negocios. Instalada en casa de mampostería propia, con capacidad de 800 metros cuadrados, con 5 maquinarias Standard para hacer cigarros, 4 de encajetillar, 2 máquinas o machetes para hebra, secaderos, 2 motores Diesel, oficina y demás útiles complementarios y algún tabaco en rama. Para informes en la fábrica, Dominador García, Fréxes 108-112, Holguín, y en Banes, Oriente, su dueño, Liduvino Quiñones González.

52 BOVEDAS y PANTEONES

BOVEDA VENDO CERCA DEL PANteón de los Bomberos, tapa de ocho con osario, precio: $250, también una capilla sin estrenar con dos bóvedas urge la venta. Telf. A-0498 Daniel

BOVEDA CON OSARIO, CUADRO del Obispado, marco de 4; contramarco de 4, 7 tapas, ocho centímetros de grueso, en $300.00; bóveda con osario, contramarco de 4.7, tapas de 6, en $150.00. Félix Rodríguez, Calle Doce número 229. Telf. F-6258.

BOVEDA CON SU OSARIO N. E. CUAdro 19 cerca del panteón de Conill, de 4.725 metros, en $65.00 dueño I-6235, Villanueva 10 entre M. F de Castro y Herrera.

VENDO EN LO MAS CENTRICO DEL Cementerio de Colón, un panteón de tres bóvedas, con su monumento, y una capilla con sus dos bóvedas interiores y su osario y su altar de mármol, Admito proposiciones. Precios módicos. Para más informes, llame al Telf. U-2459.

CEDO BOVEDA A DOS CUADRAS de la puerta principal. Informa: Serapio Mons, Café Vedado. Teléfono: F-3022.

BOVEDA CON OSARIO, FORRADA toda de mármol, con su banco anilla, calle, tapas de 0.10 en $380.00. Félix Rodríguez Calle Doce número 229, Vedado: F-6258.

53 AUTOMOVILES y ACCESR.

GANGA: FORD 1936 CONVERTIBLE Sedan con pintura, gomas, etc, todo nuevecito. Precio muy equitativo con facilidades de pago. Pocos kilómetros caminados. Verlo en la casa de los carros usados baratos: J. Ulloa y Cía Prado 5.

SE DA CASI REGALADA CUÑA ESpecial de carreras marca Auburn de ocho cilindros con Delco especial de carrera. Gomas completamente nuevas. Una verdadera ganga. J. Ulloa y Co. Prado 5.

BARATISIMO: CHASSIS WHITE DE tres toneladas, con motor en perfectas condiciones. Es un toro para llegar grandes cargas. Facilidades de pago. Verlo en la cala Ulloa Prado 5.

VENDEMOS VARIOS CARROS CErrados dos y cuatro puertas La Salle, Marmon, Chrysler, Dodge, Buick, Ford, Chevrolet. Aprovechen, no reparo precio. Latour, Zanja y Lucena.

VENDEMOS CAMION CHEVROLET 1 y media tonelada, doble juego rueda, casi nuevo, otro Ford ¾ cerrado reparto, hay varios más, aprovechen la ocasión. Latour, Zanja y Lucena.

SE VENDE MUY BARATO UNA cuña Nash en magníficas condiciones. Informan: Goss No. 66 entre Libertad y Johnson, Reparto La Sola, Santos Suárez.

SE VENDE CHEVROLET CERRADO, de dos puertas, del 30, con cinco gomas nuevas. Se da barato. Para verlo e informes: Cerro y Palatino, piquera. García.

BUICK SERIE 40, SEDAN, DE CUAtro puertas, último modelo de 1936, con seis ruedas, radio, vestiduras de piel. Azul claro con fileteado blanco. Espléndido estado, en uso solamente un año. Oferta sin igual. Llame: A-6056.

VENDO FORD DEL 36, DE 4 PUERtas, tomo carro a cuenta, operación al cash. FO-2558.

OMNIBUS CHEVROLET DE LOS Aliados. Otro ómnibus Ford. Los dos con amplias facilidades de pago. Son gangas. «Agencia Ford de Luyanó». Concha y Pedro Pernas.

VENTAS

53 AUTOMOVILES y ACCESR.

CHEVROLET 1934

Cuatro puertas, seis ruedas, vestidura de cuero, poco recorrido y muy bien cuidado.

AUTO SERVICE CO.,
Marina núm. 2,
edificio "Carreño".

CUÑA CHRYSLER, FLAMANTE, REcién pintada, en muy buen estado. Ideal para vendedores, lleva mucha carga, con chapa. Se regala por 85 pesos, último precio. Verla en el garage «Hispano», Diez de Octubre 634, esquina a Avenida Acosta, Víbora. Su dueño: M-2759.

FORD DEL 29, CERRADO, DE DOS puertas. Se vende barato. Aguacate 70.

COUPE FORD 1931

Gomas nuevas, motor recién reparado, 30 kilómetros por galón, propio para vendedor o cobrador: 250 pesos.

Oquendo núm. 1.

UN DODGE VICTORIA FLAMANTE cerrado por lo que den, lo doy garage San Nicolás, 126 Evaristo.

CAMIONCITO AUSTIN COMPLETAmente reconstruido en nuestros talleres. Facilidades de pago. Es una ganga de la «Agencia Ford de Luyanó». Concha y Pedro Pernas. Teléfono X-1990

CAMION GMC.

Carrocería cerrada, para 7 toneladas, gomas nuevas, 8,000 kilómetros recorridos, caseta cerrada, con garantía de nuevo.

AUTO SERVICE CO.,
Marina núm. 2,
edificio "Carreño".

CAMIONES BROOKWAY $20 00 TUrismo Chevrolet, $20.00; Turismo Ford 1929, $100.00; Sedan Chevrolet 100 pesos. Pregunte por Martínez. Agencia Ford de Luyanó. Concha y Pedro Pernas.

SE VENDE VERDADERA GANGA, camión carrocería nueva. Informan Alejandro Ramírez 14, Cerro, teléfono M-3234.

CAMION DODGE

Carrocería cerrada de reparto, 3 cuartos toneladas, gomas, pintura y mecánica como nuevo, año 1935.

Oquendo núm. 1.

SE VENDEN DOS CAMIONCITOS de reparto casi nuevos con todas las garantías. Informarán por el teléfono I-6073.

PISI-CORRE

Crevrolet, carrocería espaciosa, propio para orquesta, etc. 225 pesos, en magníficas condiciones.

Oquendo núm. 1.

CHEVROLET 1932 4 PUERTAS BUEnas condiciones Precio: $335. Tengo que embarcarme. San Isidro No. 50

BUICK 1935

Tipo de lujo, con vestidura de cuero, cuatro puertas, seis ruedas, Motor a prueba, pintura y gomas nuevas.

Oquendo núm. 1.

SEDAN FORD 1935, 4 PUERTAS, VEStidura de cuero acabado de pintar, se vende en $500. con facilidades de pago. Agencia Ford en Marianao.

SEDAN PLYMOUTH, 4 PUERTAS, está magnífico y con buenas gomas a precio fantástico No deje de verlo. Agencia Ford de Marianao.

TRAILER AEROCAR

NUEVO COMPLETAMENTE, para diez pasajeros, con asientos de mimbres y ventanillas de cristal preparado para adaptarlo a un carro de paseo, propio para orquestas, colegios, etc. Se vende en precio de ganga y con facilidades.

AGENCIA FORD DE MARIANAO

FORD DOS PUERTAS 1930, NUEvos de todo, tenemos dos en $350. Verdadera ganga, Facilidades de pago. Agencia Ford de Marianao.

Oquendo No. 1

Carros de uso, de todas marcas y de todos precios. Visítenos si tiene deseos de comprar. Se llevará un carro nuestro, con toda seguridad.

U-1774

CHASSIS PARA CAMION FORD 1934, reparado a toda prueba, con doble goma trasera, se vende baratísimo y con facilidades de pago Agencia Ford de Marianao.

FORD-V8 1935

De cuatro puertas, vestidura de cuero y baúl, gomas nuevas, acabado de pintar. Más barato que el precio del Mercado.

AUTO SERVICE CO.,
Marina núm. 2,
edificio "Carreño".

SE VENDE UN FORD DEL 34 COmo para una persona de gusto 5 gomas nuevas se dan facilidades de pago. Informes Garage Carranza, Campanario y Belascoaín.

CHRYSLER 1936

De siete pasajeros, motor de seis cilindros, muy económico, vestidura de cuero. Está en magníficas condiciones y a un precio muy atractivo.

AUTO SERVICE CO.,
Marina núm. 2,
edificio "Carreño".

CHEVROLET DEL 34, 4 PUERTAS, 5 gomas nuevas, vestidura de cuero, pintura nueva, radio en perfectas condiciones mecánicas. Se vende barato, en Calzada número 9, entre M. y N., Vedado.

CHEVROLET DEL 34, MASTER DE 4 puertas vestidura de cuero, Chevrolet del 29 de 4 puertas buen estado Ford Victoria del 31; Ford del 34 de 4 puertas, Plymouth del 37 de 4 puertas, 3 meses de uso, 17 y A. Vedado Garage. Telf F-6055

VENTAS

54 MAQUINARIAS

SE VENDE: UN CILINDRO AUSTIN de 12 toneladas y dos concreteras en perfectas condiciones. José Piñón, M-7693

GANGA. SE VENDE UN MAGNIFICO tostadero de café, marca «Royal», propio para un establecimiento de víveres. Galiano No. 11

VENDO MEZCLADORA DAY-PONY «O» motor eléctrico acoplado tanques hierro galvanizado 8 galones último modelo. La Rosa F esquina Santa Catalina, Cerro, al lado bodega.

SE VENDEN DOS CALDERAS MArinas escocesas de 250 caballos cada una en perfecto estado, casi regaladas. Informan en Martí No. 9 Regla. Manuel Fernández.

SE VENDEN DOS CAMIONCITOS de reparto casi nuevos, con todas las garantías mecánicas. Informarán por el teléfono I-6073.

SE VENDE UN TRAILER CUBIERto con gomas nuevas, sólido y magnífico: $25.00. Baños número 279, entre 27 y 29. Vedado.

VENDO MANDRILES PARA TUBOS de calderas de todos tamaños; sopletes, cortatubos, llaves españolas, de una y dos bocas. Almeida y Compañía. Diez de Octubre 175.

VENDO MOTORES ELECTRICOS DE todos tamaños, de 1,800 y 1,200 revoluciones, poleas, pedestales, correas y transmisiones. Almeida y Compañía, Diez de Octubre 175.

BUEN NEGOCIO

SE VENDEN UN YACHT FLAMANte, un tractor de 22 caballos Mc Kay, un tractor Fordson, un arado Camagüey especial y un arado Yeke Drek, etc. Informan Acosta y Picota, Bodega de Menéndez.

VENDO BOMBAS DE POZO PROfundo, cabezales, gatos, barillas de madera, bombas centrífugas, sembradora de maíz, arados, gradas y tractores. Almeida y Compañía, Diez de Octubre 175.

BOMBAS PARA DURAR DIEZ años, no sólo diversos tipos y tamaños brinda la bomba «Neptuno», también con un mínimo costo y extensa garantía su larga duración, Egido 39

55 CAJAS CONTADORAS

CONTADORAS

Liquidamos 10 National, color caoba, últimos modelos, desde 25 pesos y varios objetos más. No pierda esta oportunidad. Salud núm. 1.

56 MUEBLES y PRENDAS

VENDO ELEGANTE JUEGO CUARTO 3 cuerpos arte moderno $35, otro finísimo enchape sala, comedor, último tipo, todos baratísimos. Lámparas radios a $15. Monte 384 y San Joaquín.

SE VENDEN MAGNIFICO «PANneaux» chinos de seda, bordados, únicos en Cuba, piezas de museo, comprendiendo un Dios chino. Muebles y jarrones chinos. Regio comedor del más puro estilo español todo tallado cuero repujado, comprendiendo reloj de pie que costó 500 pesos. El juego de comedor completo se vende en $350. «La Finquita», calle 5 entre 12 y 14, reparto Almendares.

SE VENDE JUEGO DE CUARTO COMpuesto nueve piezas en $75.00. Teléfono: FO-3126.

SE VENDE UN JUEGO DE CUARto completamente nuevo, en la calle 15 No. 185 (altos) entre H e I, Vedado.

¡¡HOY!! JUEGO DE CUARTO FINIsimo, chifforrobe 3 cuerpos, caprichosa coqueta, original estilo, elegante butacón; otro, precioso; otro, cedro escogido; comedor Renacimiento; otro, Arte Moderno sala, fino; sillones portal y cama personal. San Miguel 172, esquina a Gervasio: U-1211. Sergio.

¡HOY! JUEGO CUARTO FINISIMO, caoba ramazón, chifforrobe 3 cuernal; otro, preciosísimo; otro, cedro escogido, comedor Renacimiento; otro, Arte Moderno; sala, finísimo; sillones de portal grandes; cama personal, nuevos. Malecón número 338, entre Gervasio y Belascoaín, segundo piso, Dr. Rodríguez: U-3810.

¡EMBARCO! VENDO JUEGO CUARTO moderno: $20.00; otro: $30.00; y uno completamente nuevo, tiradores carey, fino, lo regalo. Trato particulares. Benjumeda número 11, bajos, dos cuadras de Belascoaín.

VENDO JUEGO DE CUARTO MOderno, 3 cuerpos: $35.00; otro, mejor, último estilo; comedor. Renacimiento; recibidor, caoba: $25.00; radio de gabinete y lámparas. Calzada de Jesús del Monte 27, altos, una cuadra Esquina de Tejas.

URGE VENDER UN JUEGO CUARto caoba completo, moderno. Comedor renacimiento y otro sala. Informan Benjumeda entre Nueva del Pilar y San Carlos.

SE VENDE UN JUEGO DE COMEdor, estilo Arte Moderno, de caoba, casi nuevo. Tenerife 15, bajos, entre Antón Recio y San Nicolás. Armando García.

SE VENDE JUEGO CUARTO CAOBA tres cuerpos, avellana oscuro ocho piezas, nuevo 100 pesos, Lineo 213, bajos. Véalo 8 a 12 a. m. Informes: teléfono U-6771 San Lázaro y N.

URGE VENTA: CUARTOS COMPLEtos, $65; $100, Comedor, $50, Renacimiento, $70, Sala, $42, Escaparate lunas, $12, Librero $10, Radio Grunow $36 Sitios 111, Campanario-Lealtad.

OFERTA ESPECIAL: JUEGOS DE cuarto completos, con elegante butacón, desde $100.00. Visite la mueblería y tapicería García Espinosa. La casa que no cobra el lujo, San Rafael entre Aramburo y Soledad. Teléfono: U-1424. Mejores muebles, mejores precios. No cobramos lujo—entre otras razones—porque somos obreros, directores y propietarios. Nota: La entrega de muebles al interior, un 20 por ciento más barato.

MAQUINA «SINGER», DE OVILLO central, completamente nueva, en $28.00; otra, en $25.00; otra, lanzadera: $10.00. Prado 31, bajos, entre Refugio y Genios.

LIQUIDO MUEBLES: JUEGOS CUARto, caoba, tres cuerpos, con ocho piezas. Precio de ganga. También de comedor, de Renacimiento y Modernos; de recibidor y sala. Manrique número 73. Telf. M-2484.

SE VENDEN 2 MESAS DE RECOnacimiento, 2 más chicas, 2 paravanes y un escaparate de entrepaños de cristal, todo apropósito para un médico, puede verse de 10 a 5, en Lealtad 34 esquina a Animas.

PARTICULARES. HOY MISMO URgeme vender juego cuarto 3 cuerpos nuevecito, agarraderas finas: $29; el grande $38; comedor $38 sala $29, todo moderno Escobar 9, bajos, San Lázaro y Lagunas.

GANGA: SE VENDE MUY BARATO, juego de salón, estilo Inglés, tapizado y tallado; y un frigidaire General Electric en perfectas condiciones. Monte 55, entre Aguila y Amistad: A-7795.

MUEBLES EN GANGA

Juegos cuarto; $30 00; idem. 3 cuerpos: $40.00; sala: $15.00; comedor: $30.00; escaparates: $9.00; con lunas: $15.00; mesas correderas: $5 00; aparadores: $6.00; 6 sillas y 2 sillones: $10.00; neveras: $10.00; máquinas de coser y escribir. Se cambian y compran toda clase de muebles, pagando más que nadie.

«LA PRINCESA», San Rafael 107, entre Escobar y Gervasio Telf. U-5926.

VENTAS

56 MUEBLES y PRENDAS

FAMILIA VENDE REGIO COMEdor, estilo bargueño, cuero policromado, lujoso cuarto 3 cuerpos, moderno, butacón, tiradores largos; $125.00; living-room, nevera porcelana, lámpara de madera: $20.00. Salud 54, entre Escobar y Lealtad.

ANTIGUEDADES Y OBJETOS

De Arte: crucifijos de tallas admirables, cuadros de mérito, bandejas, juegos de café, cubiertería, candelabros, escribanías, jarras palanganas y otras cosas. Toda plata legítima. Alhajas antiguas y modernas en profusión, a precios reducidos.

CARBALLAL Y HERMANOS, San Rafael 138, entre Gervasio y Belascoaín. Telf. U-5744.

¡¡LIQUIDACION!!

De todos los objetos de plata y arte. También una variada y finísima colección de joyas.

LOS TRES HERMANOS
CONSULADO 94-96
M-3534

MUEBLES EN GANGA

Juegos de cuarto Arte moderno: $4.00 mensuales; comedor, caoba, último estilo: $3.00 mensuales; sala a recibidor, modernísimo: $3.00 mensuales; juego de cuarto tres cuerpos, caoba, últimas creaciones: $5.00 mensuales. Precios muy bajos.

"LA EMINENCIA" NEPTUNO 188
Entre Gervasio y Belascoaín, U-2427

MueblesBaratos

Liquidación permanente de Radios, Juegos de Sala, Cuarto y Comedor. A VERDADEROS PRECIOS DE GANGA

VENGA A VERNOS EN SEGUIDA

AHORRARA DINERO. FACILIDADES DE PAGO. TOMAMOS SUS MUEBLES A CAMBIO

"LA CASA LOPEZ"
BELASCOAIN 78
ENTRE JESUS PEREGRINO Y POCITO
TELEFONO U-1541.

MUEBLES CLASICOS Y NOVISImos estilos, de lujo y modestos, especialmente enchapados. Famoso refrigerador «Apex» que se paga con lo que ahorra. Maravilloso radio «Silvertone-Colonial», el de mayor alcance y la voz más clara. Visiten nuestros almacenes y exposición permanente. Aprveche las grandes rebajas de precios, al contado y a plazos. La Casa Ruisánchez, Angeles 13 y Estrella 23 al 31. Telf. M 2024. Sucursal: La Colonial, Reina 111, teléfono: A-9921. Se solicitan agentes que sepan vender en esta plaza.

SALUD 11

Necesito dinero. Visítenos. Regio juego cuarto, 2 y 3 cuerpos, sala, comedor, recibidor, neveras, sillas, sillones, lámparas, living-room, tapizados y rejilla.

EQUIPAJES EN LIQUIDACION

Vidrieras de refrigeración completa, 500 sillas de Viena, banquetas de bar, mesas de café; aparato eléctrico de café, puro aroma; oficinas, regio juego despacho, libreros, burós, sillas, caja hierro, archicos, contadora vidrieras máquina de coser y escribir, equipo de refrigeración, fuente soda, 120 pupitres, 50 sillas de barberos.

COMPRO, VENDO Y CAMBIO

Antes de comprar, visite esta casa y compare precio

SALUD 11: M-9136

LA PREDILECTA

LA CASA QUE NO COBRA EL LUJO

OBJETOS DE ARTE

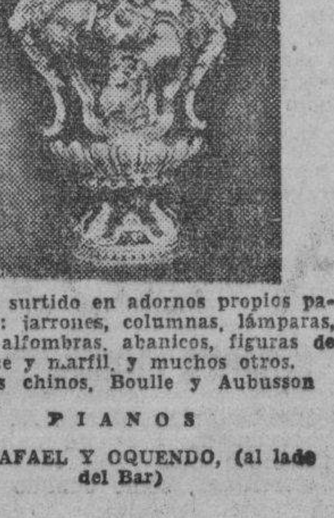

El mejor surtido en adornos propios para regalo: jarrones, columnas, lámparas, cuadros, alfombras, abanicos, figuras de bronce y marfil, y muchos otros. Muebles chinos, Boulle y Aubusson

PIANOS

SAN RAFAEL Y OQUENDO, (al lado del Bar)

VENTAS

56 MUEBLES y PRENDAS

POR QUITAR CASA, VENDO COMEdor Renacimiento, sala, cuartos, nevera eléctrica, piano, lámparas. Todo como nuevo, barato, 23 número 263, bajos, entre F. y Baños, Vedado.

FAMILIA VENDE MAGNIFICO JUEgo de comedor Renacimiento Español; sala, de lujo; radio RCA. Todo nuevo, moderno. Urge venta. San Miguel 97, bajos, entre Lealtad y Campanario.

CASA PARTICULAR VENDE UN juego de cuarto de tres cuerpos y uno de dos cuerpos, sala, comedor, máquina Singer, ovillo central todo moderno, por embarcar. Belascoaín 52, al lado Escuela Medicina.

VENDO JUEGO DE CUARTO, TRES cuerpos, última novedad: $65.00; juego de comedor, 9 piezas: $45.00; Renacimiento Español: $75.00; nevera de porcelana: $35.00. Lealtad 122, bajos, entre Reina y Salud

GRAN OCASION

Un juego mimbre grande: $50.00; un juego salón dorado, con vitrina de caoba: $65.00; un gran juego comedor, Español: $225.00; un gran juego comedor, Luis VXI: $150.00; un gran juego comedor muy fino, estilo Chipperdale: $380.00 un juego de 3 piezas, en piel: $100.00. Santa Cruz, Galiano 95: M-8873.

SE VENDEN VARIOS MUEBLES UN piano y un Ford del 37 de 4 puertas, tipo Sedan de Luxe, con radio. Informes Baños 243, entre 23 y 25. A todas doras.

VENDO JUEGO DE CUARTO, TRES cuerpos, última novedad: $65.00; juego de comedor, 9 piezas: $45.00; Renacimiento Español: $75.00; nevera de porcelana: $35.00. Lealtad 122, bajos, entre Reina y Salud

VENDEMOS JUEGO COMEDOR REnacimiento, nueve piezas, casi regalado nuevo. Morales B. esquina a Desagüe, una cuadra de Infanta.

NEVERAS

Reconstruídas y garantizadas, de todos tamaños. Refrigeradores de uso, de todos tamaños. Rionda. Infanta 52 y medio, entre Desagüe y Benjumeda: U-3968.

CAMBIAMOS SUS MUEBLES

En Neptuno y Soledad, «El Fénix», la casa que más muebles tiene en La Habana: juegos de cuarto, comedor sala y piezas sueltas. Ultimos modelos.

AL CONTADO Y A PLAZOS COMODOS

Compramos y cambiamos sus muebles de uso, en parte de pago. Si no conoce esta casa, visítenos, o recomiende a sus amistades antes de cerrar trato.

"EL FENIX"
PICOS, CARBALLIDO Y COMPAÑIA
Neptuno y Soledad.
Telf. U-1360.

VENDO URGENTEMENTE ELEGANte juego comedor de caoba Renacimiento español con cueros repujados. San Lázaro 360, bajos, entre San Francisco e Infanta.

MUEBLES A PLAZOS

Juegos cuarto: $8.00 fondo; sala: $5.00 fondo; comedor: $8.00 fondo. Cambiamos muebles. Tomo en fondo. Precios sin competencia.

"LA VICTORIA",
Monte 193. Telf. M.7458.

MUEBLES A PLAZOS

Y al contado. Casa hierro. Compostela y Merced. Precio de liquidación desde los más modestos hasta los más lujosos. Tomamos muebles usados, en fondo. Vea nuestra exposición: M-1220. Alquilamos muebles.

SALUD NUMERO 9

LAMPARAS, DESDE $1.00

Muebles: juegos comedor, cuarto, sala, recibidor, de todos estilos y económicos. Gran surtido en muebles de oficina, sillones de barbería y equipajes a mitad de su valor.

«La Casa Inglesa», Salud número 9, esquina a Rayo: M-7179.

APROVECHE EL CHANCE. JUEGO de cuarto 3 cuerpos $35; otro acabado fino $60. Juego sala modernísimo, $29: Nevera botellón $9, radio gabinete $14, Neptuno 218 (Soledad-Aramburo)

NO LE TEMA AL PELIGRO AMARIllo. La Casa Ros y Novoa ya tiene a la venta juegos matrimoniales, grandes y chicos, y señorita, en meple, o nogal circasiano; algo nuevo y duradero como los de Thonet-Nunus, Viena. J. Naveira, S. en C., Galiano Novencuatro.

"LA HONRADEZ"

MUEBLES MODERNOS

Nuevos y usados, se venden a plazos y contado, muy baratos. También cambiamos y alquilamos. no compre sin visitar esta casa.

"LA HONRADEZ",
Máximo Gómez 85,
entre Aguila y Amistad.
A-7795.

57 UTILES de OFICINAS

SE VENDE A PARTICULARES, caja archivo marca "Safe Gabinet" por no necesitarla. Ingorman: calle 2 No. 237 entre 25 y 27. SE da barata. F-2757

BOLSA DE MUEBLES DE OFICINA

Muebles de acero "Artmetal", muebles de caoba sólida; tarjeteros de control visible, Postindex; máquinas de escribir.

"L. C. SMITH"

y «Corona» portátil; máquinas de sumar «Corona»; relojes marcadores «Cincinnati».

Compostela 53 y 55, entre Obispo y Obrapía.
A-7744

VENTAS

57 UTILES de OFICINAS

Máquinas de escribir

VENDO Y COMPRO

Sumar, calcular, mimeógrafos y adresógrafos.

MUEBLES DE OFICINA

De todas clases: juegos recibidor, burós, satélites, libreros, sillas giratorias y pupitres.

CAJAS DE HIERRO

Cajas de archivos, archivos de acero, armarios de acero, tarjeteros, Kardex, mesitas para máquinas de acero.

PROGRESO NUM. 3
entre Aguacate y Villegas.
M-8638.

SE VENDE UNA MAQUINA DE EScribir «Underwood», portátil, en 45 pesos. Está nuevecita. Prado 19, bajos.

MAQUINAS ARCHIVOS

BUROS CAJAS PUPITRES

Materiales de Colegios
DINERO Y JOYAS

Fluses y capas a $2.00, procedentes de subastas.

"LA HISPANO CUBA"
Monserrate y Parque Zayas, Telf. A-8054.

Muebles de oficina

VENDO Y COMPRO

Burós, sillas giratorias, pupitres, libreros, satélites, juegos de recibidor

MAQUINAS DE ESCRIBIR

Sumar, calcular, mimeógrafos, adresógrafos.

CAJAS DE HIERRO

Cajas de archivos, armarios de acero, archivos, tarjeteros, Kardex. Aproveche la liquidación de un lote, de máquinas de escribir y sumar

COMPOSTELA 43,
entre O-Reilly y Progreso.
TELEFONO: M-8081

58 LIBROS e IMPRESOS

LIQUIDACION DE DIEZ MIL LIBROS

Iniciamos ahora nuestra venta eliminatoria de un sinnúmero de obras literarias, técnicas y científicas, rebajadas notablemente, muchas con descuento de más del 80 por ciento de su precio corriente. No deje pasar esta oportunidad que tardará algún tiempo en repetirse. Ediciones originales y selectas, completas y auténticas. Hay libros de autores, como Blasco Ibáñez, Myrian, García Vicente, Le Bon, Castelar, etc., y los precios comienzan en 10, 20, 30 y 40 centavos.

LIBRERIA "ALBELA"
Belascoaín y San Rafael: U-5783
Apartado 511, Habana.

59 RADIOS

SE VENDE O CAMBIA UN RADIO de aficionado A. C. R. 175 de la R. C. A. por Master Piece o por Scott de 23 bombillos, devolviendo diferencia razonable. Para informes y verlo en Primera entre Fomento y Albear, Reparto Palatino. Sr. Carneiro.

CON SOLO $2.00

DE ENTRADA Y $1 25 SEMANAL

Puede adquirir el mejor radio de onda corta, nuevos y absolutamente garantizados. «El Arte Moderno», San Nicolás 63, entre Neptuno y San Miguel.

60 INSTRMENTOS de MUSICA

$68.00 VENDO PIANO LUJOSO MOderno, de gran marca, lindo sonido, teclado blanco, tres pedales poco usado, está flamante, no revendedores. Lawton 29 y medio entre San Francisco y Concepción Víbora.

POR EMBARCAR VENDO, PROPIO para persona de gusto, radiofonógrafo RCA. Víctor, selectivo control eléctrico y cambia 10 discos automáticamente, de 25 y 30 p. Pudiendo servir para cine o salón de baile. Precio: $60.00. Basarrate 32, entre San José y San Rafael, altos.

La Predilecta

LA CASA QUE NO COBRA EL LUJO

Tenemos el piano que usted necesita, propios para profesionales personas de gusto y estudiantes. Gran surtido de las más famosas marcas europeas y americanas. Absoluta garantía. Traiga experto. Facilidades de pago. Desde $1.00 semanal. Alquiler: $2.00 mensual. San Rafael esquina a Oquendo, (al lado del bar). Telf. U-2530.

FAMILIA VENDE PIANO, CUARTO cola, completamente nuevo, la mejor inversión. Véalo: calle Doce número 7, entre F. y G., frente a la destilería Habana, reparto Batista.

ANTES DE COMPRAR SU PIANO visite «La Internacional» Esta casasa cuenta con un surtido de pianos alemanes y americanos de las más famosas marcas. Facilidades de pago, San Rafael 57, esquina a Campanario. A-6100

AFINADORES

AFINE SU PIANO POR $2.00, CON toda garantía y seguridad. Manuel Domínguez, afinador-mecánico, graduado en la Escuela «Danguard», de New York. Taller de Reparaciones, Dragones entre Prado y Zulueta. M-3040.

$2 00 SOLAMENTE LE CUESTA afinar su piano, poniéndole cuerdas gratis no pasando de 2 las rotas. Oiga tocar al afinador lindas piezas. Oscar Telf. X-1049

61 DE ANIMALES

VENDO A PRECIO DE SITUACION: mulos, carros y arreos, de todas clases caballos, mulos de monta y Pony, 4 potros sementales, 7 y media cuartas, bonito color; 40 mulos criollos, domados, de monta y cerreros cerrados, para lecheros y un burro semental, criollo; una cesta de mimbre, con sus arreos, montura y una Pony Domingo Jarro, Marina yAtarés, Jesús del Monte, X-1876.

MAGNIFICO CABALLO DE TROTE, muy barato. Informes: M-8043, en horas de oficina.

M.E.C.D. 2016

VENTAS

61 DE ANIMALES

SE VENDE NOVILLA PRIMER parto por no poderla atender su dueño. Calle 15 esquina a Lanuza a todas horas.

LINDO CABALLO KENTUSKIANO negro se vende. Dr. Bernal, calle 9 esquina 5a Ave Ampliación de Almendares. FO-2408.

PAJARERIA "EL CARDENAL"

Perritos Boston Terriers, Foxterriers, Bull Terriers, Chihuahuas, Boston Bull Terriers, Policías, Duchaunds y otros. Pájaros, peces de todos los colores, alimentos para los mismos, peceras y adornos, gatos Persas, conejos, palomas de fantasía, aves de pura raza, semillas de flores y hortaliza, tijeras, arados, regaderas y útiles de jardines Recuerde que «El Cardenal», es la casa más grande y mejor surtida. Zulueta 73, esquina a Monte. Especial servicio al interior. «Magic», alimento para pájaros y peces.

VENDO 40 POLLITOS CATALANES Prat a 30 cts., 20 Plymouth Rock, a 25, un trío 9 meses Prat leonados, en $5.00 17 y 20 Vedado. Barbería.

VACAS

Se venden recentinas y próximas. Primero y segundo parto, Holstein, Jersey y cruzadas. Precios razonables. También hermoso toro Holstein garantizado de tres años. Se pueden ver en la finca Marinero, Avenida de Boyeros y Aldabó. Ordeño 2 y media p.m. Fernández, Figuras 4 esquina a Lealtad. M-2189.

62 OBJETOS VARIOS

VENDO LANCHA TIPO YATE, DOS literas, servicios, neveras, planta de alumbrado, motor de 6 cilindros, económicos, de 1 y cuarto galón por hora. Anda 10 a 12 millas. Telf. M-6085.

BILLARES. SE VENDE UNA MESA 4x8 pies Chicago a primera oferta razonable. Informan: Salón de Billares de la Plaza del Vapor (Por Galiano).

LANCHA: SE VENDE UNA LANCHA nueva con motor, vela, gabina. Precio: $275. Informes Teléf. M-2690.

VENDO 2 PUERTAS METALICAS, casi nuevas propias garage o establecimiento, ventana de antepecho sin estrenar, y cocina carbón y tanque agua, de cemento. Sola 18 esquina a Pasaje Sur, Santos Suárez.

VENDO ARMATOSTE DE BODEGA, a primera oferta, por necesitar el local. También mármol de mostrador. Habana 116 y medio, entre Amargura y Teniente Rey.

VIDRIERAS, CONTADORAS

Mesas Vitrolite, sillas, banquetas, mármoles, exprimidores de jugo, pasteleras, cajas caudales, pesas, neveras, molino café, picadoras de carne, contadoras National, enseres de comercio, compro y vendo.

ESPECIALIDAD EN BUROS

Sillas, muebles de oficina, a los mejores precios.

Vidrieras de uso. Todos tamaños y formas, siempre en existencia, mostradores, divisiones. Cano, Habana 116 y medio, entre Amargura y Teniente Rey. Teléfono A-8607.

LIQUIDO VARIAS VIDRIERAS MOStradores, estantes con puertas correderas de vidrio, muy finas, propios para casa de modas o ropa hecha. Monte 324, próximo a Castillo. 3ro.

Dinero-Hipotecas.

63 SOLICITUD

DINERO EN HIPOTECA

Necesito $10.000 para terminar edificio de tres plantas, situado en lo mejor del Vedado. Solamente el solar vale $14.000. Dirigirse al apartado No 818.

TOMO $2,500 AL 9x100

En primera hipoteca, sobre casa en La Sierra: jardín, portal, sala, saleta, 4 cuartos, baño lujoso, cocina, hall, garage y servicio de criados. Sr. Valdés: X-1781 y A-8590.

64 OFERTAS

DOY DINERO EN HIPOTECAS, AL 7 por ciento. Operación en 24 horas. También sobre bóvedas, alquileres, etc. Compro casas. Alberto Cuervo, edificio La Metropolitana 342: M-2808, O-Reilly y Aguacate.

TENGO DINERO PARA DAR EN primera hipoteca, en todas cantidades, desde el 7 por 100; compro y vendo casas y solares Habana y sus barrios. Manuel Piñol, Obrapía 17.

DINERO

No pierda tiempo. Cuando necesite tomar dinero en hipoteca o pagarés, vea a M. Fernández, San Ignacio 50. Teléfono M-9272. De 2 a 5. Operación rápida y absoluta reserva.

DINERO

Doy grandes y pequeñas cantidades en primera hipoteca desde el 7 por ciento en adelante, para La Habana y sus barrios. Compro y vendo casas, solares y créditos hipotecarios. Compro y vendo Bonos y Acciones.

Julio C. Granda

Obrapía 33. Telfs. M-5921 y FO-1668

DINERO: LO FACILITO EN PRIMEra hipoteca, al 7 por ciento de interés, en La Habana, con buena garantía, y al 8 por ciento en los repartos. Fernández Hermo, Manzana de Gómez 453. Telf. M-2758.

65 BONOS y VALORES

COMPRO BONOS Y ACCIONES DEL Banco Asturiano, Compañía Cubana de Electricidad, Bonos Centro Gallego. También se pignoran. Compro y vendo Bonos y Acciones de todas las Compañías cotizables y no cotizables en la Bolsa. Manuel Piñol, Obrapía No. 17.

66 GIROS y LETRAS

CAJAS RESERVADAS

Las tenemos en nuestras bóvedas, construídas con todos los adelantos modernos y las alquilamos para guardar valores de los interesados. En esta oficina daremos todos los detalles que se deseen.

N. GELATS Y COMPAÑIA

106 Aguiar 108, esq. a Amargura.

PARA LAS DAMAS

67 PELUQUEROS

PACO, EX- EMPLEADO DE "LOrens" y "Ray-Ja" a domicilio. Permanentes "Progress" el mejor producto americano, para permanentes Croquignol y Espiral, sin corriente, (sin máquina ni electricidad) melenas, tintes etc. U-5420.

PEREZ, EX- PELUQUERO DE «EL Encanto», va a domicilio Permanentes sin corriente, Croquinol: $2.00, dos: $3.50; Aspiral: $1.60; melena: $0.30; de niños: $0.30; corte y ondulado al agua: $0.40; Marcel: $0.50 y tintes. Telf. U-6002.

MANOLO: PELUQUERO A DOMICIlio. Cortes permanentes, Croquinol, Sobriza, tintes y descoloraciones. Llame: Telf. M-6014.

70 INTERES PARA LAS DAMAS

CANAS, SIGNO DE VEJEZ, TEÑIRlas esclavitud, use Brillantina «Gema» no mancha. Venta Encanto, Taquechel, Johnson, Sarrá, Fin de Siglo, muestra: dos centavos sellos, D. Faget Galiano 110.

MODISTA

Rosalía HERNANDEZ

San Rafael 152-B, bajos esq. Oquendo: U-3127

Dobladilo de ojo a 2 cts. vara. Forramos hebillas a máquina.

Precios muy económicos

Plisados de todos tamaños bordados, festones y ojetes en colores. Forramos botones. Hacemos vestidos de alta costura y económicos.

TENEMOS MENSAJEROS

MECANICO. CINCUENTA CENTAvos limpieza y arreglos máquinas coser para familias, cocina gas, calentadores y zapatillas de pilas. Corrales 20. Teléfonos M-4661 y M-3569 F. G Santos.

VELLOS

Extirpación definitiva de los vellos de la cara, muslos, piernas, etc. Tratamiento garantizado. Sra. Alexander, calle Tercera número 381, entre Dos y Cuatro, Vedado.

CORTE MODERNO NACIONAL

SISTEMA "MENDEZ"

Aprenda por el más moderno de los sistemas. En poco tiempo puede hacerse experta profesora, en su casa, por este valioso método. El más moderno y de fácil comprensión que hoy tenemos. Su autora y directora, señora Méndez, brinda y garantiza la enseñanza del mismo, en muy poco tiempo, en su academia de Neptuno número 81, a domicilio y por correspondencia. Moldes a medida, de todas clases. Especialiad en trajes sastres y abrigos. Se cortan y entallan vestidos y ropa interior. Estricta moralidad: M-6461.

CORTE Y COSTURA

SISTEMA ALEMANY

San José 9 entre Galiano y Aguila autora y directora Matilde Alemany. Ejecute usted los más complicados modelos, de alto corte Parisién rápidos y en la primera prueba verá perfectísima demostración 3 clases gratis, venga o las remitimos, tres lecciones; remita 5 cts. sellos, hágase profesora titular del sistema más acreditado garantizado y tendrá múltiples ventajas que hoy no digo. Vendemos métodos 270 grabados explicados para todas las inteligencias. Cortamos patrones y clases domicilio. Sucursales graduadas: Luz 26, Aguiar 46, 2o., Neptuno 212, Escobar 113, Atocha 6, (Cerro), Corrales 96, Santo Tomás 4, Cerro, Avenida Acosta 70, (Lawton); A. Ramírez 18, frente Quinta Dependientes; Consulado 92, Antón Recio 38, San Francisco y Peregrino 62.

CORTE Y COSTURA

$1.50 MENSUAL

ACADEMIA «SANTA TERESA»

San Rafael 71, entre Campanario y Lealtad. Hágase profesora en tres meses. Desde la primera clase usted podrá cortar sus vestidos por figurín. También clases por correspondencia. Pidan la primera lección, incluyendo 3 centavos para franqueo: A-6874. Servicio de ómnibus.

¡FUERA CANAS! OBTENGA UN hermoso color: negro, castaño o rubio, usando la tintura «La Favorita. Teñido del cabello: $3.00. Estuche: $1.00. De venta en todas las farmacias. Depósito: Virtudes número 28, Casa «Pilar»: M-9392.

ENSEÑANZAS

75 PROFESORAS y PROFESORES

INGLES. — TAQUIGRAFIA INGLEsa y española. Teneduría, Cálculos Mercantiles, Aritmética, Algebra, Caligrafía, mecanografía y ortografía: $6.00 mensuales a domicilio por el profesor F. Heitzman, Monte 103, altos, M-9247

PROFESORA DE INSTRUCCION: Clases a domicilio y en su casa, prepara para exámenes. Especial para hombres mayores que quieran estudiar ortografía y aritmética práctica y niños poco estudiosos: M-8734, Chacón 19.

COMPETENTES PROFESORAS DE inglés y francés, se ofrecen para dar clases a precios módicos. Informes: U-2638, San Rafael 142, segundo piso.

ACADEMIA ADAMS

NEPTUNO 160

Entre Escobar y Gervasio M-1210. Establecida desde 1921. La única academia que garantiza la enseñanza con la devolución de su dinero. Inglés, Taquigrafía, Inglés-español. Mecanografía, Teneduría, Aritmética, Mercantil, Ortografía, Francés, Preparatoria de Bachillerato, etc. Clases individuales. Precios módicos. Seriedad y disciplina Neptuno 160. M-1210.

SUSCRIBASE Y ANUNCIESE EN EL «DIARIO DE LA MARINA»

ENSEÑANZAS

75 PROFESORAS y PROFESORES

DOY CLASES DE INGLES, MECANOgrafía y taquigrafía Gregg, en español. Telf. M-1366. Mrs. C. Jenson

ENSEÑANZA: PROFESORA DE HIGH School, de inglés y francés, de los Estados Unidos, que tiene una posición en colegio en el Vedado, solicita empleo con discípulos en familia que desee pagar buen salario, después de las 5 p. m., Escriba: Profesora de Inglés y Francés, Departamento de Anuncios Clasificados, DIARIO DE LA MARINA. Habana.

PROFESOR GRADUADO EN LA Normal Central de Madrid. Clases a domicilio de Aritmética, Gramática, Taquigrafía Pitmann, Mecanografía al Tacto. Cuotas módicas. Sr. Pedrós L. No. 164. Telf. F-4124.

HABLE INGLES DESDE LA PRImera clase por método práctico de Miss Roca. Clases colectivas e individuales. También taquigrafía y mecanografía. Consulado 55, bajos. Diurnas y nocturnas.

ACADEMIA RABIÑA

Ingreso en las Escuelas de Ingenieros, Arquitectos y Comercio. Enseñanza Primaria

Clases individuales: Francés, Alemán, Taquigrafía «Pitman» y «Gregg», Mecanografía, Ortografía, Teneduría de Libros, Correspondencia y Aritmética Comercial. TAMBIEN CLASES POR CORRESPONDENCIA. Ingreso en Escuelas de Ingenieros, Arquitectos y Veterinaria. Servicio de Omnibus y de internos. **Pida prospectos: Neptuno 80, altos, esquina a Manrique: M-7849 y A-9222.**

ESTUDIE POR CORREO

La Academia «Rabiña» tiene organizado clases por correspondencia, desde hace años, habiendo prestado gran beneficio a aquellos que tienen deseos de prosperar. Estudie las asignaturas siguientes: Taquigrafía, Mecanografía, Teneduría, Aritmética, Gramática, Ortografía, Procurador, Química Industrial, Inglés, Francés, Alemán, etc. Informes: **Academia «Rabiña», Neptuno 78, esquina a Manrique. Telf. M-7849.**

CLASES A DOMICILIO. —O COLEgios por profesor con muchos años de práctica. Todos los grados ingresos. San José 2 y Santo Tomás Cerro. Lorenzo Blanco.

¿DESEA USTED HABLAR INGLES, pronto? Clases individuales de gramática, lectura, dictado, comercio. Especialidad para sostener conversación. Preparo para viajes y exámenes. Competente profesora americana. Campanario 130 altos.

PROFESORAS TITULARES, OFREcen a domicilio, Primera y Segunda Enseñanza: Inglés, Taquigrafía Pitman, Mecanografía, Piano y bailes clásicos y de carácter. También en nuestro colegio. Referencias honorables. Telf. F-4761.

ACADEMIA "MEDINA"

APODACA 2 C

Preparatoria, Taquigrafía, Mecanografía, inglés, inmejorable enseñanza individual. Módica pensión. Teneduría, Aritmética, Algebra, Dibujo geométrico Gramática, etc. Insuperable atención.

CONTABILIDAD SUPERIOR Y ELEmental. Matemáticas en general. Inglés para Bachillerato y Curso comercial. Informan U-5464.

76 COLEGIOS

INTERNOS: 10 PESOS ADMITIMOS niños ambos sexos todos los grados. Alimentación abundante y nutritiva. Vigilancia y moralidad. Inglés, diario. Estudios comerciales, Colegio Academia Mercantil. Luz número 26.

COLEGIOS AMERICANOS

Al alcance de todas las fortunas. Catálogo e información, gratis.

PROFESOR RICHARDSON

American Schools Bureau

Manzana de Gómez núm. 514. Telf. A-9798. Habana.

COX COLLEGE

Exclusivo para señoritas, Atlanta Georgia Cursos Comerciales Modernos y Superiores, $200.00 por semestre sin extras. Cuartos con baños privados. Representate: Alfredo A. Jiménez. Apartado 2236

ESCOLAPIOS DE GUANABACOA: Colegio de primer orden Establecido en 1857. Comercio, Bachillerato, Primera Enseñanza y Preparatoria. Ricos museos. Magnífica oficina bancarta para práctica comercial. Profesorado de alta competencia. Dormitorios con cuarto separado para cada alumno. Excelente alimentación. Purísima agua potable de manantiales dentro del mismo colegio. Ambiente campestre. Sports. Gran piscina de natación. Se remite gratis, interesante prospecto ilustrado. Pídase por Correo, al Padre Rector, Escolapios de Guanabacoa, Habana, o al Telf. XO-1503. Las horas para visitar el colegio o inscribir alumnos, son de 9 a 11 a. m. y de 3 a 6 p. m.

SAN-ELOY

Colegio y Academia. Fundado en 1907. Primera y Segunda Enseñanza. Preparatoria, Bachillerato, Comercio, Idiomas, Cultura Física, Cursos preparatorios especiales. Admitimos pupilos, medio pupilos y externos. Quinta Menocal, Samá 31, Marianao. Telf. FO-7462. Pida prospectos.

$10.00 PUPILOS

En internado modelo, para niños y niñas, de 6 a 12 años. Profesorado idóneo, Residencia espléndida, rodeada de jardines y campo de sports. Alimentación excelente. Teléfono: FO-1620, Calzada de Columbia y Avenida de Truffin, (curva del Padre Emilio), rápida comunicación por la Ruta 22, por los ómnibus Cubanos, tranvías y transbús.

77 ACADEMIAS

OBSEQUIO DE LA ACADEMIA DE COMERCIO

LUIS B. CORRALES

Los que presenten quince centavos en sellos, recibirán una Aritmética Mercantil práctica. Clases de Teneduría de Libros, Taquigrafía, Ortografía, Inglés. Clases de Mecanografía: $1.00 mensual, una hora diaria. Clases individuales. Lealtad 141, entre Salud y Dragones.

ENSEÑANZAS

77 ACADEMIAS

COLEGIO-ACADEMIA

«SANTA TERESA»

Profesoras graduadas. Preparación moral y pedagógica; Taquigrafía, Mecanografía, Ortografía, Teneduría de Libros, Inglés, Francés, Alemán, Correspondencia Comercial, Aritmética Cálculos Mercantiles. Ingreso Escuelas de Ingenieros, Normal y Kindergarten, Corte y costura, Labores, Dibujo y Piano. **San Rafael número 71, entre Campanario y Lealtad. Teléfono: A-6874. Servicio de ómnibus.**

ACADEMIA DE IDIOMAS ROBERTS, Malecón 31, Teléfono: M-2123. ¿Desea usted aprender inglés? Compre el Método «Roberts». Se recomienda por sí solo. Distinción, Eficiencia, Garantía. Cuarta edición: $2.00.

ACADEMIA BRAVO

Repaso de asignaturas de Bachillerato y de ingreso Bachillerato, Normales, Ingenieros y Comercio

PRIMERA ENSEÑANZA

Curso Bachillerato. Ingreso Escuelas de Comercio, Normal, Kindergarten, Hogar, Enfermeras, Técnicas Industriales, Veterinaria y Pedagogía, Mecanografía, Taquigrafía, Inglés, Teneduría, Ortografía y Correspondencia. Primera Enseñanza por maestros normalistas especializados. Cuotas módicas. Profesorado competente y especializado. Pupilos y medio pupilos y externos, ambos sexos. Servicio de ómnibus a domicilio. Neptuno 98 y 199, esquina a Lucena: U-2627.

Interés General.

CEBOLLINOS MARCA "IRIS" COSECHA DE 1937

Isla de la Palma (Canarias). Certificado de Origen y Germinación. En latas de 3 y 6 libras. Precio muy bajo, sin competencia Ignacio Agramonte No. 36 teléfono M-7145.

HAGASE PROPIETARIO: DIRECtor de periódico en su localidad, 92 centavos bastan. Innecesario conocimientos. Nosotros hacemos todo. Remita 10 centavos en sellos y recibirá plan y magazine de muestra. Emilio Gall H., Monte 78, Habana.

CENTRO MERCANTIL E INDUStrial, Aguiar 84, Habana. Teléfono: M-2926. Por módica iguala nos encargamos de su Contabilidad, Balances. Expertos contadores. Gestiones de Oficinas Públicas.

PASTELERIA

"LUCERNA"

Neptuno 104. Telf M-2021

Para cakes y pastelería fina, visítenos y saldrá complacido. Tenemos la variedad más grande en cakes estilo "Canadian", creación exclusiva nuestra.

Cremas de:

Chocolate	3½	lbs.	$1.20
Altea	3½	lbs.	$1
Pistacho	3½	"	
Fresa	3½	"	
Caramelo	3½	"	
Café	3½	"	

ALQUILERES

79 HOTELES

HOTEL "REGIS"

PRADO ESQUINA A COLON

M-3683. Estricta moralidad. Habitaciones y apartamentos, baño privado, agua fría y caliente. Vista a la calle y cocina de primer orden y elevador día y noche. Servicio esmerado. Habitaciones propias para hombres solos a precios especiales.

THE SAVOY

F. y Quince, Vedado. Telf. F-6616.

Situado en un lugar alto del Vedado, con fácil y frecuente comunicación con la ciudad y repartos. Rodeado de jardines, con 600 metros de hermosos portales. Las habitaciones tienen ventilación directa, teléfono, baño privado, con agua fría y caliente. Precios moderados, incluyendo tres excelentes comidas. El servicio en mesas separadas, para cada familia.

HOTEL "COLONIAL"

San Miguel 62, casi esquina a Galiano

Residencia para familias. Apartamentos y habitaciones con baño privado, elevador día y noche. Restaurant en el octavo piso. Cocina criolla y española, a la carta. Moralidad. Telf. A-6958.

HOTEL «INTERNACIONAL», TEJAdillo 12, entre Cuba y Aguiar. Alquilo habitaciones amuebladas, con todo el servicio. Agua caliente y fría. Comida inmejorable. Precios muy económicos.

HOTEL "ROMA"

O-Reilly esquina a Aguacate

Herederos de L. Delgado Vda. de Franchi Lujosas frescas habitaciones y dos hermosos apartamentos de esquina, para familias. Comida exquisita, servida en roof-garden. Visite el hotel «Roma» convénzase: Telf. M-6944

HOTEL «CANADA», VILLEGAS Y Tejadillo, alquilo habitaciones amuebladas con limpieza y servicio de camareros. Edificio moderno con elevador, agua caliente a dos cuadras de Prado.

ALQUILERES

79 HOTELES

HOTEL ALCAZAR

Habitaciones con baño privado, agua caliente y elevador, desde $14.50 para una persona y $16.00 dos personas. Cárdenas y Arsenal teléfono A-7020.

Hotel "IDEAL ROOM"

PRADO 93.B., (POR PASAJE)

¿Desea vivir en casa tranquila, mejor que en su propia casa? Visite esta gran casa, aunque sea por curiosidad. Por dentro, la mejor. Precios para matrimonios, con comida y toda asistencia, desde $35.00 a $40.00. Hay apartamentos de dos habitaciones, con balcón y baño a Prado. Exígense referencias de moralidad y pago.

HOTEL BIARRITZ RESIDENCIAL

Prado 99, frente al Capitolio, para matrimonios sin niños, exclusivamente, hermosas y ventiladas habitaciones con baño privado y closets. Lujoso roofgarden y cocina moderna, acabado de construir. Comida a la carta. Elevador día y noche. Confort y limpieza. Estricta moralidad

HOTEL VANDERBILT

Situado en la Loma de la Universidad Nacional, amplias y lujosas habitaciones con el baño pintado, agua caliente y fría, en abundancia. Esmerada atención. Neptuno 309.

Hotel Roosevelt

AMISTAD Y SAN MIGUEL

$55.00 mensuales. Matrimonios con tres excelentes comidas.

Apartamentos para familias, todos con baño privado. Elevador día y noche.

HOTEL "HARDING"

Crespo 9, a dos cuadras del Prado y Malecón, cerca del mar: A-6735

Hotel absolutamente moral y comidas excelentes. Dos personas, desde $46; una desde $29, elevador día y noche. Agua caliente y fría.

HOTEL "ANDINO"

San Lázaro 496, esquina a M. U-2553. Unico en su clase. Moderno, céntrico, amplio, fresco, saludable, frente Universidad. Conviene para los que necesitan vivir cerca de los hospitales Calixto García o Mercedes. Habitaciones con baño privado, balcón, hermosa vista, con tres excelentes comidas: 45 pesos, matrimonio. Una persona desde 28 pesos. Clientela escogida. Pensión completa para huéspedes del interior. Precios sin competencia. Esmerado servicio en mesas separadas.

TROTCHA

Próximo a los baños de mar, en el lugar más céntrico del Vedado, amplias y frescas habitaciones, rodeadas de jardines a una cuadra de tranvías y ómnibus. Calzada y Dos, Vedado. Telf. F-2383.

HOTEL "BELMONT"

San Rafael e Industria. Centro de todas las actividades.

El elegido de las familias habaneras. Al lado de «Campoamor» y a media cuadra del Capitolio Nacional. Lujosísimas habitaciones con todo el confort moderno y esmeradísimo servicio. Selectas comidas, propio para matrimonios y personas de refinado gusto: M-7570.

HOTEL "SANTA FE", S A.

Amistad No. 61 entre San José y San Rafael Lo más céntrico de la Habana. Próximo al Capitolio. Teatros y principales tiendas. Teléfono M-7589 Grandes y frescas habitaciones. Excelente comida. Precios moderados. Se exige moralidad.

HOTEL "ROMA"

O-Reilly esquina a Aguacate

Herederos de L. Delgado Vda. de Franchi. Lujosas y frescas habitaciones y dos hermosos apartamentos de esquina, para familias. Comida exquisita, servida en el roofgarden. Visite el hotel «Roma» y convénzase M-6944.

80 CASAS de HUESPEDES

HUESPEDES: HABITACIONES AMUEbladas, desde $8.00, especial para familias. Situadas en el mejor lugar de la ciudad: Prado 93, esquina a Neptuno, altos del bar «Partagás».

MANRIQUE 123, ENTRE REINA Y Salud. Habitaciones frescas y ventiladas, con lavabos, agua caliente, limpieza, teléfono y excelente comida. Moralidad absoluta: A-6388.

GALIANO 103, ENTRE SAN JOSE Y Barcelona. Habitaciones espléndidas con lavabos, agua caliente, limpieza y excelente comida, hermosa terraza. Moral abosluta: M-7380.

GALIANO 111, ALTOS, ENTRE SAN José y Barcelona. Magníficas habitaciones y apartamentos, con lavabo y baños de agua caliente. Comida exquisita. Precios reducidos. Absoluta moralidad: M-8857.

ALQUILERES

80 CASAS de HUESPEDES

CASA DE HUESPEDES «LA GRAN Vía», Zulueta número 36. Apartamentos a personas morales, con balcón a la calle y agua corriente, buenos baños con agua caliente y buena comida.

CASA PARA FAMILIA: PRADO 65, se alquilan amplias y frescas habitaciones, con balcón a la calle, comida inmejorable, con toda asistencia. También habitaciones en la azotea para matrimonio u hombres solos.

SE ALQUILA EN EL EDIFICIO Areces, Prado 26, apartamentos y habitaciones con baño completo, damos todo servicio a precios razonables, elevador día y noche.

«LA REPUBLICA» CASA DE HUESpedes, Aguila 155, casi esquina a Barcelona teléfono A-6639, apartamentos y habitaciones, con servicios esmerados, agua fría y caliente, excelente comida, precios módicos

CASA DE HUESPEDES: HABITAciones con balcón y todo servicio agua fría y caliente, excelente comida, moralidad, absoluta una persona desde $18.00. Teléfono M-1236. Neptuno 31, altos

CASA DE HUESPEDES «LA REIna», en Reina 20, esquina a Rayo, alquilo habitaciones y departamentos amplias y ventiladas, baño interior, agua caliente, comidas variadas. Precios módicos Telf. M-6287. La dueña en el 2o. piso

«SANTA RITA», CASA PARA FAMIlia: restaurant, espléndida habitación, excelente comida, agua caliente. Abonados al comedor. Se exigen referencias. Hay ascensor. O-Reilly 52, por Habana.

81 CASAS de COMIDAS

SERVIMOS CANTINAS A DOMICIlio. Una persona: 40 centavos; dos, 60 centavos. Artículos de primera. Admitimos abonados al comedor. Bar «El Polo», Reina y Angeles. Hablen con el cocinero.

82 APARTAMENTOS

COMPOSTELA 47 ENTRE OBISPO Y O-Reilly apartamento alto independiente recibidor, comedor, dormitorio cuarto de útiles, agua abundante. Llave e informes en la vidriera de en frente.

SAN LAZARO 161 ENTRE CAMPAnario y Perseverancia apartamento independiente azotea segundo piso recibidor, dormitorio, servicios, agua abundante, llave e informes en la misma.

21 ESQUINA J, VEDADO. MODERNO apartamento alto, a la brisa, gran vista. Para corta familia. Sala, comedor, dos cuartos lujoso baño completo, etc. Informa Encargado.

APARTAMENTOS ACABADOS DE construir con nevera eléctrica, cocina de gas, shulting de basura y closets en cada cuarto. De dos y tres habitaciones, $48 y $42. Edificio A esquina Zapata, lo más alto y fresco del Vedado. Informan: F. esquina 19.

FRESCO APARTAMENTO MODERno, completamente independiente, lujoso baño completo, dos piezas, propio para vivienda de gusto u oficina. San Lázaro 172, segundo piso, de 8 a 12 y de 1 a 5.

APARTAMENTOS MODERNOS. REcientemente pintados, frescos, ventilados, sala, comedor, dos cuartos, precioso baño intercalado, cocina de gas, calentador, servicio de criados. Edificio Padrón, Neptuno 251, teléfonos U-5158 y U-5402.

EDIFICIO ARCOS SE ALQUILAN dos apartamentos, uno grande al frente y otro pequeño al fondo. Informa conserje del mismo. F. entre 19 y 21 Vedado.

SE ALQUILAN EN COMPOSTELA número 75, entre Teniente Rey y Amargura, espaciosos y frescos apartamentos y habitaciones, acabados de pintar. La llave e informes en la misma. Propietario: Francisco Torres, edificio «Pedroso». Aguiar número 65.

SE ALQUILA UN APARTAMENTO de cuatro pisos, con balcón independiente y una habitación interior. Monserrate 45, altos.

83 DEPARTAMENTOS

PARA DOCTORES: DENTISTA, ABOgado, procurador, comisionista o cosa análoga, alquilo sala y habitación. Renta módica. Damas 12.

AMISTAD 130, ESQUINA A DRAGOnes. Se alquila un departamento de una espléndida sala, habitación y baño privado. Vista a la calle. Casa de orden.

VILLEGAS 113, SEGUNDO PISO. Alquilo un departamento muy amplio y hermoso, con su lavabo y vista a la calle. Casa de familia de moralidad.

SE ALQUILA: SALA, ZAGUAN, cuarto y recibidor, propio para oficina o profesional. Campanario número 113.

FAMILIA HONORABLE ALQUILA departamento de tres posesiones, baño completo, agua caliente, lavabos, balcón corrido dos calles, teléfono asistencia, si la desea. San Lázaro 131, altos.

CUBA 91 ESQUINA LUZ, ALQUILO dos departamentos con servicio independiente uno es muy amplio, el otro propio para un matrimonio solo, se pueden ver de 11 y media a 2 casa exclusimamente para familias.

SE ALQUILA UNA SALA PROPIA para profesional u oficina en casa de familia de estricta moralidad. Entrada independiente, precio módico. Industria 90, bajos. Telf. M-8736

CARLOS III 2, ALTOS, ESQUINA A Belascoaín, departamento con dos amplias habitaciones, balcón, teléfono, lavabo, luz, agua caliente, comida si desea. Referencias.

SE ALQUILAN AMPLIOS DEPARtamentos con y sin garage. L-203 entre 21 y 23. Informan: teléfono F-5227

84 HABITACIONES

ALQUILO HABITACION A 3 CUAdras de Galiano y San Rafael, fresca y amueblada. Campanario No. 129 Teléfono M-6624.

SE ALQUILA EN CASA PARTICUlar dos habitaciones a hombres solos, del comercio. San Miguel No. 59. 2o piso derecha.

SE ALQUILA UNA HABITACION A personas mayores o matrimonio sin niños, con muebles o sin ellos. Comida teléfono y todo el confort necesario. Calzada 10 de Octubre 483, bajos.

ALQUILERES

84 HABITACIONES

NIAGARA HOUSE. PRADO 47, HAbitaciones espléndidas para familias, desde $10.00, hay con baños privados y vista a la calle, lavabos agua corriente, agua caliente extricta moralidad, véalas.

VEDADO: J. CERCA DE 23, SE ALquila una habitación con todo servicio, a personas respetable y con referencias. Informes: F-7042. Precios módicos.

SE ALQUILA MUY BUENA HABItación, en Galiano 68, altos de «La Opera», entre Neptuno y San Miguel.

ALQUILO AMPLIA HABITACION, fresquísima, céntrica, con balcón a la calle, a hombre solo, tranquilo y ordenado. Ambiente tranquilo. Informan en «La Mercantil», Monte 23.

MANRIQUE 120 ENTRE SALUD Y Dragones, se alquilan frescas habitaciones con agua caliente. Dragones 42 entre Galiano y Aguila. Se alquilan departamentos y habitaciones, casa de orden.

FRESQUISIMA HABITACION CON baño privado, agua caliente, balcón a la calle, magnífica comida, es con toda asistencia. Belascoaín 64, altos, esquina a Salud. Telf. U-5064

SE ALQUILAN UNA O DOS HABItaciones anexas al baño a señoras o matrimonio sin niños, único inquilino, se dan y pide referencias. Condesa 12 primer piso.

AGUACATE 88 2o PISO SE ALQUIla una habitación amueblada con agua corriente a hombre solo, casa familia.

ALQUILO HABITACION EN ESCObar 18 con comida si desean. Hay teléfono a matrimonio solo u hombre solo.

ALQUILO HABITACION A MATRImonio sin niños, en casa de familia. Unico inquilino. Se cambian referencias, San Francisco 34, altos, casi esquina a San Rafael, cerca de la Universidad.

A $7.00 Y $9.00, SE ALQUILAN HAbitaciones en casa decente y de moralidad. Hay teléfono. Tranvías y ómnibus a la puerta. Santa Clara 16, altos, entre Oficios e Inquisidor.

ESPLENDIDA HABITACION CON baño privado, se alquila en Línea 209 con toda asistencia, a personas de reconocida honorabilidad.

OBISPO 127. SE ALQUILA UNA magnífico habitación con baño interior, muy fresca. Toda asistencia. Hay teléfono.

PRADO 43, ALTOS, ENTRE COLON y Refugio, alquilo habitación grande y clara, a hombre solo o matrimonio sin niños. Puede comer en la casa.

HABITACION EN SAN LAZARO 305 letra A., primer piso, a matrimonio u hombre solo. Casa de familia. Todo servicio. De 1 a 4. Telf. U-1845.

MONSERRATE 93, ALTOS, ENTRE Lamparilla y Obrapía. Se alquilan habitaciones con muebles y lavabo de agua corriente, a precios de situación. Otros informes, en la misma.

SE ALQUILA EN CASA DE FAMIlia, en lo mejor del Vedado, calle O. No. 10, frente al Maine, una habitación con todo servicio, a hombre solo o matrimonio sin niños.

EN RESIDENCIA PARTICULAR, elegantemente amueblada, se alquila hermosa y fresca habitación, con todo servicio y todas las comodidades. Habana número 35, entre Chacón y Cuarteles. Telf. M-6574.

EN AMISTAD No. 60 ALTOS SE ALquila una habitación amueblada para hombres solos, pueden comer en la casa. Telf. A5-2982.

MALECON 14, PRIMER ALTOS, FAmilia honorable alquila amplia, clara y fresca habitación, 2 ventanas muebles o sin muebles, teléfono, baño completo y espléndida terraza frente mar Precio módico.

SE ALQUILAN 2 HABITACIONES, juntas o separadas una tiene lavabo de agua corriente a hombres solos, de absoluta moralidad Casa particular. Aguacate 44 1er piso Informan de 7 a 7.

SE ALQUILA UNA HABITACION, industria 53, hombre solo, estricta moralidad.

CASA FAMILIA ALQUILA ESPLENdida habitación (4x5) acabada pintar. Teléfono. Buena comida matrimonio o señoras. Jesús del Monte 369 altos.

FAMILIA RESPETABLE, AMERICAna, alquila en Malecón número 42, esquina a Aguila, primer piso, habitación grande y fresca, con balcón, con o sin comida. No hay ruido.

EN SUAREZ 43, ENTRE GLORIA Y Apodaca, se alquila una magnífica sala dividida, con tres balcones a la calle y baño intercalado. Casa moderna. Se toman referencias.

SE ALQUILA HERMOSA HABITAción, con agua caliente, teléfono, balcón a la calle Casa particular. Belascoaín y San Rafael, primer piso de «La Yarda», por San Rafael

CALZADA 49 ENTRE G Y H, AMplias frescas habitaciones a personas mayores respetables. Agua caliente lavabos buena comida muy buen punto. $40 por matrimonio.

ALQUILO HERMOSA HABITACION a la terraza, muy fresca con lavamanos y entrada al baño, solamente a personas mayores y respetables. Calzada 80 altos esquina calle B

SE ALQUILA UNA HABITACION amueblada a persona de moralidad. Crespo 56, altos, entre Trocadero y Colón.

EDIFICIO "CUBA", SEIS PISOS,

Empedrado número 42. Se alquilan amplias y ventiladas habitaciones, muy baratas. Elevador, lavabo, luz toda la noche. Orden y moralidad. Telf. M-5113.

GRAN CASA PARA FAMILIAS BElascoaín 15, entre Virtudes y Animas, se alquilan grandes habitaciones para familias decentes, nunca falta el agua, grandes terrazas a la calle.

85 NAVES y LOCALES

ESPLENDIDA NAVE DE ESQUINA, Paula y Compostela, propia para cualquier establecimiento, sobre todo bodega por no haber otra, casa de empeño, etc. Precio módico, Informes teléfono F-2500

PARA DEPOSITO DE MERCANCIAS, se alquila un local amplio. Se da barato. Informan: Consulado y Genios. Dr. Uriarte. Telf. M-4404.

ALQUILERES

85 NAVES y LOCALES

SE ALQUILA LA ESQUINA DE Falgueras y Lombillo en el Cerro Propia para Bodega otra clase de comercio.

SE ALQUILA UN LOCAL DE ESquina propio para comercio en 25 pesos, la mitad en $12, buen piso, puertas metálicas. Misión y Economía La llave Lechería.

GRAN ALMACEN

Se alquila en local de Jesús María número 21, entre Cuba y San Ignacio, zona comercial, cerca de los muelles. Mide 16 por 25, 400 metros. Tiene un entresuelo con 3 habitaciones, cuatro puertas a la calle, claro y seguro. Informes: San Pedro 6. Telf. M-4723. López.

ALERTA, INDUSTRIALES Y COmerciantes: se aproxima una gran prosperidad en Cuba. Tome posición oportunamente. Se alquila la esquina de Concha y Pérez, Luyanó, de 1,600 metros, donde pasa el tráfico de la Isla, desde Santiago de Cuba. Informes, en Herrera 43, entre Guasabacoa y Cueto Luyanó, Habana.

PARA TALLER O INDUSTRIA, SE alquila una nave de 400 metros cuadrados, en Animas 161, entre Oquendo y Soledad. La llave e informes, en Oquendo número 6, altos. U-1786.

NAVE CON 514 METROS

De capacidad propia para industria, almacén, depósito, etc., muy clara y sin columnas, con escritorio de lujo y habitación. Flores 9-A., casi esquina a Agua Dulce. Informan en la misma.

ALQUILO LOCAL EN CALZADA DE Jesús del Monte, propio para tienda de ropa. Doy contrato. Alquiler $30.00. Informes: San Cristóbal y Palatino, fonda.

SE ALQUILA UNA SALA, CON puerta a la calle, para comercio o para vivienda. También a la puerta. Aguila número 1.

SE ALQUILA LA ESQUINA DE SUArez y Diaria, con armatostes. Informes en la misma.

SE ALQUILA CON CONTRATO un Magnífico local en planta baja edificio Moure, Dragones 28, entre Aguila y Galiano. Informan: ron Bocoy.

O'REILLY 29 esquina a Habana

$40 En el mejor lugar comercial, un magnífico local para oficina o comercio. Informes: Morro y Genios. Telf. M-6747.

SE ALQUILA A UNA CUADRA DEL parque La Fraternidad y Monte, un local propio para industria, con 500 metros. Informes: Revillagigedo núm. 17.

INQUISIDOR 11, POR SOL

$14 Magnífico local, propio para comercio Informan en el mismo. Telf. M-6747.

NEPTUNO No. 234 SE ALQUILA NAve con 150 metros de capacidad para establecimiento, industria o depósito. Informes Hotel Florida, teléfono A-1131.

87 HABANA

SE ALQUILAN LOS ALTOS DE Soledad 50 entre Pocito y Carlos III, con sala, comedor tres cuartos, cocina y baño. Precio $33.00. Llaves en el 48, altos, informes Sr. Colmenares. A-9539.

SE ALQUILAN EN 30 PESOS LOS frescos altos de Compostela 13, esquina a Chacón. Demás informes teléfono FO-1480.

SE ALQUILA

En el moderno edificio, Concordia 33, esquina a San Nicolás, compuesto de sala, recibidor, tres habitaciones, salón de comer, baño intercalado, cocina de gas y cuarto de criados con sus servicios sanitarios. Hay elevador y tubo para la basura. Puede verse a todas horas. Informes: Fernando Rodríguez, Obispo y Compostela, teléfono M-1804.

SE ALQUILA LA FRESCA Y ESPAciosa planta baja, Industria número 35, con sala, saleta, cuatro habitaciones, comedor, baño intercalado y servicio de criados. Informes en la misma, de 9 a 11 y de 3 a 5.

SE ALQUILA: SITIOS 117, ALTOS, casi esquina a Lealtad: sala, comedor, cuatro cuartos, baño, terraza y agua caliente. Precio: 35 pesos, O-Reilly 23: A-6951. Sr. Piñeiro.

ALQUILO ALTOS MODERNOS: BElascoaín 613-E., entre Figuras y Carmen: sala, comedor, tres cuartos, baño intercalado y un cuarto en la azotea, con servicio: $43.00. Informes: Carlos Rodríguez, San Miguel núm. 100.

VIRTUDES No. 110 ENTRE ESCObar y Gervasio, segundo piso, muy fresco con sala, saleta, comedor, 3 cuartos, baño, cocina y servicio de criados, 45.00 pesos. Verla de 9 a 12 y 3 a 5. Informan: FO-1672 y M-1887.

SE ALQUILAN LOS BAJOS Y ALtos independientes Concordia 163 y medio, entre Oquendo y Soledad. Los bajos se componen de sala, saleta, dividida por columnas de escayola, 4 cuartos baño intercalado, cocina y servicios de criados, patio sevillano, alquiler: $60.00. Los altos igual que los bajos más tres cuartos en la azotea, con su baño y servicio. Alquiler: $70.00. Informan teléfono I-3754.

PRECIOSO ALTO PRINCIPAL ACAbado de fabricar con tres cuartos, sala, comedor, lujoso baño, cuarto y servicio criada, alquilo en Campanario 67, casi esquina a Neptuno.

CARLOS III 223, SE ALQUILA AMplia casa, propia para clínica, oficinas o colegios.

FOLLETIN 61

UNA HISTORIA DE AMOR

Por ADOLFO DE SANDOVAL

DE VENTA EN

La «Moderna Poesía», Cultural S. A.

—Pero, Alvaro, ¡no parece sino que tú has sido campanero alguna vez, de la Catedral! — dijo la señorita jovialmente.

—Pues aún falta por decirte la campana «Cencerro», que anuncia que predica en la Catedral el Obispo. Y falta la «Zorrilla», que llora la muerte de los canónigos, como cuando se murió mi deudo el Deán; y la «Bárbara», indicadora de que hay sermón de tabla, del señor Magistral!... ¡Y basta de campanas, Beatriz!...

Y no sólo mi retrato de Semana Santa voy a darte, Alvarito, si eres bueno y juicioso, y miras por ti — dijo la señorita. — Sino que el sábado de Ramos, pasado mañana, y para que hagas por ella las estaciones, cuando visites los Monumentos, voy a dejarte una vieja y preciosa semanilla — ¡un primor, Alvaro!, — que fué de mi abuelito, el padre de papá, ya sabes, Embajador en Roma ante el Papa Pío IX, el de la Inmaculada, y que vió mucho mundo, casi todo, desde que tuvo su primer destino de attaché, en sus veinte años, en la Embajada de París... Es la semanilla que yo leo, Alvaro, y la que llevé siempre a las estaciones del Jueves Santo...

—¡Cómo he de agradecerte, Beatriz, ese libro, que me mostraste un día en tu palacio, y que vi llevar en algunas Semanas Santas a tu papá!. ¡Cosas que fueron!... ¡Qué aroma de flores marchitas tendrán las páginas de ese bello libro evocador, rociadas, tal vez, con alguna lágrima!. También te vi llevar un año esa semanilla, el año en que oímos uno frente del otro los Misereres. Tus manos, Beatriz, la han aprisionado suavemente; en sus páginas se posaron tus ojos... ¿quieres más para que yo te agradezca lo que vas a hacer?... ¡Tus ojos, los únicos que yo tenía que ver y que esperar sobre la tierra!... No podías dejarme, Beatriz, después de tu retrato, nada que me fuese más preciado... Y ese libro me recordará tiernísimamente los días de tus Semanas Santas de niña, y las de tus Semanas Santas de crisálida... cuando yo aún no te había dicho nada de amores... ¡Cómo te adoraba en silencio, al verte salir de la Catedral después de la bendición de los óleos, el Jueves Santo; con tu vestido negro, de raso ceñido pudorosamente a tu cuerpo, y la blanca y afiligranada mantilla, y unos rojos claveles en el pecho — también te vi un año unas violetas — y el luciente zapatito de charol!.. Cuando tenga esa semanilla entre mis manos, vendrán hasta mí la suave fragancia de esotos días ya primaverales, y tu propio y peculiar aroma, Beatriz!

—Mira, Alvarito — dijo de pronto la señorita, en un instante en que puso su vista en uno de los retratos del estado, — mira, la Emperatriz Isabel no me quita ojo... ¡Y con qué tristeza compasiva me está mirando, como si lamentase alguna cosa que ha de sucederme!... ¿Qué puede sucederme a mí de malo?

—¡Siempre estás con esas niñerías, «sorellina», como cuando en la noche de Reyes, hablando contigo por la reja, diste un grito, sobresaltada!... ¡Deja los ojos de la Emperatriz!... ¡Están tan cerrados hace muchos años!.... Más que los ojos de esa gran señora, que fué hermosísima, es verdad, déjame que me sienta atraído por el imán que tienen los tuyos, y que los vea ahora, y siempre... que los vea.

—¡Habráse visto bobo como tú Alvarito!... ¡Mis ojos, mis pobres ojos!... ¿Qué tendrán ellos de particular?...

—¿Que qué tienen?... Eso te pregonto yo, Beatriz... ¿Qué tienen tus ojos?...

Habla de otra cosa, Alvaro, y deja en paz los ojos de tu «sorellina»; te lo ruego...

—¿Qué tienen, que siempre parecen mirar con ansiedad inmensa? — prosiguió Alvaro, sin oír la súplica de la señorita. — ¿Qué aletea, qué palpita y fulgura a ratos, dentro de ellos?... Mira, Beatriz, cada sol que aparece en el horizonte diríase que es un sol nuevo, acabado de crear... ¡tan luminoso y tan bello y admirable es! Pues así; cada vez que vuelves a mí tus ojos, creo que es la primera vez que los he visto y admirado...

—¡Vuelta con mis ojos! ¿Qué daño te han hecho ellos, Alvarito?...

—¿Qué daño?... ¡Darme muerte de amores por tí, por tí!... Pero por Dios que me dejes decirte una cosa de tus ojos... ¡la última, por ahora!...

—Bien, Alvaro; pensaré al oírte que estás hablando de los ojos de la Emperatriz Isabel, o de esa otra señora, con aire de princesa, que junto a ella está.

—Si son tristes tus ojos, ¿por qué lo están, Beatriz? Si son soñadores, ¿qué es lo que sueñan? Si en algún momento revelan aflicción, angustia, honda pena, ¿por qué es esto? ¿Qué pides, qué anhelas, con la expresión esa de tus ojos?... ¡Ojos, que quisiera estar viendo siempre, más que siempre, en el día que pase y en el día eterno; porque cerrados ellos, si es que ojos como los tuyos pueden cerrarse nunca, ya no hay más, ya no puede haber más para mi alma, para mi vida, que sombras y negrura y muerte, pero muerte sin esperanza de la resurrección!... ¡Ojos de mujer, y ojos de santa!... ¡Yo no he visto jamás en mi camino ojos así; ni al través de las celosías y de las rejas de Salamanca, ni en Madrid, ni en Toledo, ni en parte alguna! Deslumbran y fascinan tus ojos, Beatriz — continuó Alvaro cada vez más vibrante y exaltado; — y en presencia de ellos se siente uno bajo la influencia de algo que es realmente sobrenatural, maravilloso, y cual si le ascendiesen a otros mundos más claros y más bellos que el nuestro...

—Cómo te ha puesto mi visita en la víspera de los Dolores!... ¡Nunca te he visto tan galante ni tan madrigalesco como te veo ahora; aunque todo eso sea crónico en tí!... ¡Será la primavera, el olor a violetas que viene del jardín; el aire tibio de estos días, después de un invierno tan crudo; el cielo azul, el arrullo hacia la calle de Arias Dávila, de sus palomas, el motete que toca en al armonium una de las monjas, tus vecinas; el ruido de las carracas que iban sonando por ahí unos niños, la Semana Santa que comienza el lunes y que a tu corazón «volcánico», como dice el señor Obispo, habla tan alto!... ¡Será eso!...

—No, Beatriz, eres tú, y nada más que tú, ¡el amor primero, y el amor último de mi vida; amor casi de la niñez, amor de la adolescencia y de la juventud! Y amor que habrá de ser el del otoño de la vida y el de mi vejez; amor en el día de la fortuna, lo mismo que en el día de la desgracia; amor en la vida y amor en la muerte, en el hogar y en el sepulcro... el más grande amor — pasión, veneración, culto — que yo puedo dar de mí. En mi espíritu, un santuario para ti; en mis labios, tu nombre, ¡Beatriz!, el nombre que amó y sublimó Dante Alighieri. En mis ojos, la célica visión tuya; en mis oídos el suave arrullo de tu voz, que tanto contribuyó a cautivarme; en mi fantasía tú, reina y señora, ¡sólo tú!..., pues el amor bueno no puede, no debe compartirse con nadie consagrado y adscrito eternamente a una sola alma; «porque signo de grandes cosas es la unidad», ha dicho un gran santo... Tú más de mí que mi propio espíritu; y más que la luz que baña mis ojos, y más que el aire que aspiran mis pulmones, y más que la tierra que me sostiene, y más que la sangre que ahora acelera el ritmo de mi corazón, ¡tan tuyo!; y no en enigma ni en metáfora, «sorellina», porque sin ti, sin mi «violeta», sin mi «Dolorosa», sin mi alma gemela, ¡bien lo sabes tú!, yo no podría vivir sobre la tierra... Porque si Dios me preguntase, Beatriz, «qué cómo querría yo ver encarnado el ideal mío, aquí en el mundo, en qué humana criatura», le respondería esto: «Señor, bajo la forma pura e idealísima, en el cuerpo y en el alma de esa querida niña que ha pasado junto a mí por estos tristes valles del gran dolor, con el nombre, mil veces bendito, de Beatriz Pacheco y Mesía...»

—¡Oh, Alvaro! — dijo la señorita, dominada por una profundísima emoción. — ¡Oh, Alvaro!... Te agradezco todo lo que me dices, ¡pero no lo merezco!... Todo está, como te ha dicho ya otras veces, en tu imaginación; nada más que ahí... ¡Qué ilusiones te haces!... ¡Me espanta pensar que tú puedas desilusionarte algún día!... ¿Qué quedará en mí, cuando eso sea?...

¡Cómo sabes querer!...

—Porque tú, Beatriz — y así te decía antes, — eres el amor primero y el amor último de mi vida... ¡El primero y el último! Es decir, la aurora, y el crepúsculo verpertino; el sol espléndido de las primeras horas de la mañana, y la dulce es-

M.E.C.D. 2016

ALQUILERES

HABANA

...ILO HERMOSOS ALTOS: SOL entre Habana y Compostela: sa...cibidor, 5 cuartos, baño, come... cocina, cuarto y servicio de cria... cuarto grande en azotea, con la... Precio: $65.00.

...LQUILA LA CASA JESUS MA... 52, entre Compostela y Haba...naguán, sala, comedor, cuatro ... bajos y dos altos, dos baños ...ina. Informan en 19 número 447, Ocho y Diez, de 8 a 2 a y de ...0. Telf. F-2082.

...ILO GERVASIO 17, ALTOS ... saleta, cuatro habitaciones, ba... ercalalo, comedor, cocina, cuar... servicio criados. Puede verse de ... F-4262

...BAR 27, BAJOS, SE ALQUILAN ... sala, saleta, cuatro habitacio... baño intercalado, comedor coci... atio y traspatio. Llave en los ... e informes en Lamparilla ?.

...00 ALQUILO AMPLIA CASA ...lle Romay No. 47, capaz para ...rosa familia pegadita a Monte ... pintándose (exijo referen... más detalles Maximino Mar... teléfono I-3173.

...OXIMOS A DESOCUPARSE ...edrado 43, bajos, entre Aguaca... Compostela. sala, saleta y cuatro ...os, comedor al fondo. Precio: ...esos. Informes: Escobar 10, al... U-2885.

...EA USTED UNA CASA DE 12 ...itaciones y 6 baños, apropiada establecer una casa de huéspe... Llame al teléfono F-2061

...LLAR No. 47. SE ALQUILA EL ... bajo con sala, recibidor, tres ...s, comedor al fondo, servicio ...alado completo y cuarto y ser... de criados, La llave en el pri... piso alto, informan Telf. M-1750

...OS 76, BAJOS; Y GERVASIO 108, ...s, de 3 cuarto, baño intercalado ...vicio de criados, modernas. In...es: Telf. U-2381.

...LQUILAN LOS MODERNOS AL... de Vives esquina a Figuras, con comedor, dos grandes cuartos, intercalado y cocina. Informes misma. Telf. I-6183.

ALQUILAN LOS BAJOS DE ...n Miguel 125, entre Escobar ...rvasio: sala, saleta, comedor, ...o cuartos de familia y uno de ...os, baños, etc. La llave en la ...a. Informan: Lealtad 32. Pre... $50.00.

ALQUILAN LOS ALTOS DE ...rseverancia 52. Tienen sala, ..., comedor, 5 habitaciones con ... intercalado, pantry y cocina ... dos cuartos altos, con su ser... Para verla, de 8 a 12.

Para dos o tres profesiona...s, se alquila una muy buena ...ficina, a 50 pesos, en O-Rei...y 40, esquina a Aguiar.

...ACATE 88, SE ALQUILA EL ...mer piso con sala, recibidor, 3 ...aciones, comedor, cocina, baño ...rvicios de criados informes en ... piso.

...SEVERANCIA 8, ALTOS, ENTRE ...n Lázaro y Lagunas. Moderna re...cia, sala, recibidor, cuatro cuar... comedor, cuarto servicio criados, intercalado. Cocina, calentador. ...rmes: A-8683 y U-5746.

...UILO EN $34, MODERNO PISO ...o, calle Cuba 19 entre O-Reilly ...mpedrado. Llave Cuba 21 Dr. Re... Informes: F-4225.

...UILO VENTILADOS ALTOS DE ...ús María 45, esquina a Damas, tres cuartos, cocina y servi... treinta pesos.

...CONOMICAS

...asas de sala, saleta, comedor, dos ... cuartos, baño intercalado, co... cuarto y servicio de criados, en ... mejores lugares de la Ciudad:

...os esquina a Morro, edi...io «Gómez»: $30.00 y . . $45.00
...isidor 11, esquina a Sol . . 32.00
... a 11 . . . . 18.00
... Lázaro 222 . . . . 21.00
...caderes 9, altos . . . 21.00
... y Veintitrés . . . 21.00
...na 2 . . . . 30.00
... 13 y M., edif Maine . . 32.00
...na 16-C., $25.00 y . . 35.00
...a Irene 94 . . . . 10.00
... Bernardino 32 y 36 . . 14.00
... Rodríguez y Ave. Acosta 15.00

...partamentos de dos y tres habi...nes, baño y cocina:

...na 2, (Carreño) $19.00
...tad 68, de $10.00 a . . 14.00
...ones 12, de $10.00 a . . 20.00
... Ignacio 25 . . . . 11.00
...edrado 20, acc. . . . 17.00
... Bernardino 93 . . . 10.00
...a Irene 88 . . . . 20.00
...andro Ramírez núm. 4 . . 17.00
...ero núm. 24 . . . . 12.00

Oficinas: Genios esq. a Morro Telf. M-6747.

...UNDO PISO MODERNO, BELAS...aín 189, entre Figuras y Esco... sala, saleta, 3 cuartos, baño in...alado, comedor amplio, cuarto y ...icio criados, cocina y calenta... gas. Informan: Belascoaín 36. ... U-5537

...UILO BAJOS LAGUNAS No. 19 una cuadra de Galiano, compues... de sala, comedor, y tres habita... Informes en los altos, segun... piso.

...NCIPE 14, ESQUINA A ESPADA. ... alquila casa alta, de tres ha...ciones, moderna y ventilada. Lla... e informes en la bodega.

SE ALQUILAN

...alle F. número 14, altos, entre ... y Trece: portal, pantry, sala, ... saleta, servicio de criados, cin... habitaciones y baño. La llave, en ...bajos. Precio: $70.00.

...ovellar 33-A., segundo piso, iz...erda, entre Aramburo y Hospital: ...edor, hall, sala, cocina, servicio ... criados tres habitaciones y baño. ...lave, el encargado. Precio: 34 pe...

...alle K, número 20, esquina a On... Jardín, portal, hall, sala, saleta, ...icio de criados, cuatro habitacio... garage y dos baños. La llave ...a misma. Precio: $90.00.

...Quince números 12 y 14, altos, en... ...y K., portal, pantry, sala, co... saleta, servicio de criados, seis ...itaciones y baño. Precio: $90.00. ...llave en la esquina

...ocal de Empedrado esquina a Vi... ...: $40.00. Informes, el encar...

...partamentos frescos y ventilados ... Requena 16, entre Carlos III y ...tarán: $17.00 y $18.00. Infor... el encargado.

...partamentos frescos y ventlados ... Campanario 152 y 154, entre Reina ...lud: $18.00. Informes, el encar...

INFORMES: THE NATIONAL CITY BANK OF NEW YORK, Departamento de Administración de Bienes. Telf. A-9897.

UN SERVICIO GRATUITO

útil y eficiente ha establecido el

DIARIO DE LA MARINA

para divulgar, aún más por medio de las carteleras que ha instalado en los portales de su edificio, la publicidad de los anuncios económicos clasificados, que aparecen diariamente en sus páginas.

DIARIO DE LA MARINA

publica más anuncios económicos que los que aparecen diariamente en todos los demás periódicos.

ALQUILERES

87 HABANA

NEPTUNO 211; ALTOS, MUY FRESCOS al lado esquina Marqués González. Sala, saleta, seis habitaciones, comedor, baño intercalado, agua abundante. Informan: San Rafael 138. Teléfono U-5744.

SE ALQUILA LA CASA JOVELLAR 39, altos, entre M y N, compuesta de sala, saleta, dos habitaciones, baño intercalado, comedor, cocina, cuarto y servicio de criado. Informes: teléfono X-1364

EN LA CALLE DE DIARIA Y ARROYO, se alquila una casa con tres cuartos, baño intercalado, cocina y comedor. Informan en Reina número 111. Joyería «Topacio».

SAN LAZARO 344-46, ENTRE GERVASIO y Belascoaín. Alquilo espléndido, fresco piso bajo, sala, comedor, 4 cuartos, gran patio, etc. Precio: $60.00. Se exigen referencias. Informan: Aguiar No 19, bajos, teléfono M-3032.

SE ALQUILA LA CASA SUBIRANA No 2 entre Carlos III y Estrella, para verla e informes en la misma, de 4 a 6 p.m.

SE ALQUILA UNA CASA DE PANADERÍA de las más antiguas en la Habana. Mide 40 metros de fondo por 11.75 de ancho. Acaba de desocuparse. Queda en Compostela 173 entre Merced y Paula. Dan razón en San Rafael 91, Manuela Rey

SE ALQUILA LA MEJOR CASA DE provincia de la Habana, preparada para despalillo u otra industria, con 10 000 ms. fabricación. Informan: en Santa María del Rosario.

ALQUILO: CUBA 34, ENTRE CHACÓN y Cuarteles: sala, recibidor, cinco cuartos, dos baños, comedor, etc. Muy fresca. Llave en la misma. Informes: Dr. Lamelas

CASAS DE GRAN LUJO PARA PERSONAS DE GUSTO.

En $34.00 se alquila la fresca y ventilada casa, calle Agustín Alvarez número 3, entre Marqués González y Oquendo, a dos cuadras de la Secretaría de Justicia y de la Calzada de Belascoaín, con abundante agua; sala, saleta corrida, tres habitaciones, baño intercalado de colores, lujosamente decorada; cocina preparada para gas y carbón, calentador, lavaderos y servicio de criados. Toma corriente para radio, refrigerador, teléfono, etc. Llaves en el número 10. Informes: Francisco Torres, Aguiar No. 65. Teléfono A-7830.

EN 60 PESOS SE ALQUILAN LOS hermosos altos de Malecón No. 12, con sala, comedor, seis habitaciones, baño completo, cuarto y servicio de criados Informa el portero.

LEALTAD No. 71, BAJOS Y ALTOS; sala, comedor, 3 cuartos, baño, cuarto criado y servicios; dos meses fondo. Informan en la misma.

ALQUILO UNA CASA: SALA, COMEDOR, dos cuartos, cocina y baño completo. Calle Hornos entre Príncipe y 27, letra K. Llave al lado. Telf. FO-2619.

INDUSTRIA NUMERO 73, ENTRE Animas y Trocadero, primer piso: $48.00: sala, recibidor, tres cuartos, baño intercalado, comedor al fondo, cocina, cuarto y servicio de criados. Informes: Bufete de Arellano. Telf. M-3936.

CONDESA 27, ESQUINA A LEALTAD, primer piso: sala, comedor tres habitaciones, baño y servicio de criados y cocina. Informes: Monte 103, «La Democracia». Telf. M-2364.

LOMA DE LA UNIVERSIDAD: SAN José 226, piso alto; sala, comedor, dos cuartos, baño de lujo, cocina de gas. Llave en la lechería de la esquina. Informes: Telfs. M-2863 y F-2124.

SE ALQUILA UNA CASA CON SALA, 2 cuartos, comedor, patio, cocina, calentador, baño, una cuadra de Marina Príncipe 13.

AGUILA 43, CASI ESQUINA ANIMAS, 1a y 2a planta, acabadas de reedificar. Se alquilan habitaciones con baños intercalados cada dos a señoras, señoritas o matrimonios solos, de estricta moralidad Con referencias a $17.00

88 VEDADO

MODERNOS ALTOS: $42.00

Calzada número 39, esquina a J. Vedado. Nunca falta el agua: sala, comedor, 3 cuartos, baño con agua caliente, cocina de gas, baño de criados. Llaves en la bodega. Informes: F-5843.

VEDADO; SE ALQUILAN LOS ALTOS, a la brisa, de Quinta número 44, entre D. y E., casi frente al colegio de Las Dominicas. Precio: 40 pesos. Telf. F-2470.

SE ALQUILAN LOS ESPACIOSOS Y frescos altos, calle F No. 198 entre 21 y 23, sala, recibidor, gabinete, 5 habitaciones, 2 baños, comedor gran de al fondo, garage y servicios y cuarto de criados. Precio: $80. M-7730

SE ALQUILAN LOS ALTOS DE 13 No 138 entre K y L, Informan esquina K 50 pesos, último precio.

ALQUILERES

88 VEDADO

PROXIMA A DESOCUPARSE, SE ALquila la amplia y fresca casa, calle A. número 2 y medio, entre Tercera y Quinta, Vedado. Puede verse. Para informes: calle 19 número 400, altos, esquina a Cuatro, Vedado.

EN LO MEJOR DEL VEDADO: CUAtro casi esquina a Línea, acera de brisa, piso moderno, con tres habitaciones, una de criados, etc., garage y agua. Buen precio. Puede verse, de 3 a 5.

SE ALQUILA EN 23 Y 6, EN EL Vedado, moderno piso alto: sala, hall, comedor, tres cuartos, baño intercalado, comedor, cocina, cuarto y servicio de criados. Informes en la misma. Renta: $40.00.

EN $40.00, ACABADOS DE PINTAR, bajos, en 29 número 15, entre B. y C., compuestos de sala, tres cuartos, baño intercalado, comedor, cocina, cuarto y servicio de criados y patio. Muy frescos. Informes: Telf. F-3292.

VEDADO: CALLE 21 NUMERO 244, entre E. y F., bajos y altos, de 6 y 7 habitaciones, dos baños, cuartos y servicios de criados, garage. Verse a todas horas. Informes: Telf. U-2381.

VEINTISIETE NUMERO 9, BAJOS, se alquila esta moderna casa de tres habitaciones, sala, saleta, comedor, baño intercalado, cuarto y servicio de criados. Informes: Habana 110. Telf. A-9619.

SE ALQUILAN LOS BAJOS DE 19 No. 241, entre E y F, Vedado, con recibidor, sala, comedor, tres cuartos baño intercalado y servicio completo de criados. Informa Conserje Edificio Arcos.

SE ALQUILA HERMOSO CHALET estilo Castillo, calle O. número 12, esquina a 19. También alquilo apartamento en O. número 8, edificio Piloto, frente al parque Maine. Pueden verse a todas horas. Llaves e informes, en el edificio.

PISO ALTO, 27 NUMERO 425, ENtre Cuatro y Seis, Vedado, pintándose: 4 cuartos, sunporch, sala, pantry, garage cuartos de criados, etc. Llaves en los bajos. Informes: Telf. M-7245.

SE ALQUILAN LOS ALTOS MODERnos de Once 133 entre L y K, con terraza, sala, tres cuartos, baño intercalado, comedor, cocina, panty, otro cuarto y un baño y garage. Informes en el No. 135, bajos.

SE ALQUILA CHALET DE DOS plantas, acabado de pintar en F y 13, Vedado, esquina Fraile La llave en la misma. Informan en Mercaderes No. 24. Sr. Pardo.

LINEA ESQUINA A 4, ACERA DE la sombra se alquila apartamento chico en 18 pesos.

BAÑOS NUMERO 122, ENTRE 23 Y 25: $55.00, con jardín portal, sala, cuatro cuartos, baño, comedor, cocina, cuarto y servicio de criados, patio y traspatio. Informes: Bufete de Arellano: M-3936.

ONCE 105, ENTRE L Y M. $60.00. chalet de planta baja: jardín, portal sala, saleta, comedor, cocina, cuarto y servicio. Planta alta: cuatro cuartos, hall y baño. Informes: Bufete de Arellano: M-3936.

EN 23 NUMERO 336, ALTOS, SE ALquila a matrimonio o señoras respetables, apartamento, una o dos habitaciones, con baño privado. Verlas, de 1 a 3.

SE ALQUILA CASA AMUEBLADA en el Vedado por un año 4 cuartos y demás servicios. Calle M No. 48 2o piso entre Línea y 17. Informes teléfono M-7145 Sr. Paliza.

SE ALQUILAN PARA EL PRIMEro de octubre, en el moderno y lujoso edificio próximo a terminarse de Calzada esquina a J., los mejores y más frescos apartamentos del Vedado. Informes, en el mismo, a todas horas.

89 CERRO y PALATINO

$20.00 BUENA CASA SALA, COMEdor, 3 cuartos, fresca, abundante agua, escalera a la azotea. Prensa 19, altos, esquina a San Cristóbal, una cuadra del tranvía del Cerro. Llaves en bodega de esquina.

Calzada de Palatino No. 23

Se alquila una casa por portal, sala, tres habitaciones, comedor, cocina, y baño. Precio: $25.00. Informa el encargado.

$20.00 BUENA CASA SALA, COMEdor 2 cuartos, fresca, abundante agua, escalera a la azotea. Prensa 19, altos, esquina San Cristóbal una cuadra del tranvía del Cerro. Llaves en bodega de esquina.

SE ALQUILA LA CASA CALLE SAN Salvador No. 11 altos, con sala, comedor, dos habitaciones y demás servicios, acabada de pintar. Informes en la misma.

UNA CUADRA DE LA COVADONGA se alquilan segundo piso sala, cuatro cuartos y sus servicios, una gran terraza y fresca. Informan 649, Dentista

90 MARIANAO y sus REPARTOS

AMPLIACION DE ALMENDARES. — Calle 8 entre Avenidas 5a y 6a. Ruta 28, por la puerta. Tranvías al fondo. Jardín, portal, sala con fire place, comedor, tres cuartos, baño completo, cocina, closet, garage, cuarto y baño criados. $35.00. Martínez y Rosado. Amargura 1, teléfono A-8950

REPARTO MIRAMAR SE ALQUILA en la calle 22 entre 5 y 7 moderno chalet compuesto de: Recibidor, sala, saleta, comedor, pantry y cocina, cuarto y baño de criadas. Cuatro cuartos, dos baños en colores, cuarto de costura y terraza al frente y fondo. Garage y cuarto de chauffeur. La llave al fondo casa Rocha. Informan M-1656.

LA SIERRA; CALLE DOS, ENTRE 26 y 28, a una cuadra tranvías. Alquilo amplio y moderno chalet: jardín, portal, vestíbulo, sala, recibidor, comedor, pantry, cocina, garage, cuartos y servicios; en los altos, 7 habitaciones y dos baños. Pueden verse, de 3 a 6. Informes: Tef. F-4071.

AMPLIACION DE ALMENDARES: calle Nueve, doble línea, entre Consulado y Primera: jardín, portal, recibidor, sala, hall, 3 cuartos, baño, comedor, pantry, cocina, servicio, cuarto de criados y garage: M-1024.

SE ALQUILA UN CHALET ACABAdo de construir, en Alturas de Miramar, Línea entre Trece y Quice. Informes en la misma: FO-2171.

SE ALQUILA: REPARTO MIRAMAR. Novena Avenida (Línea), entre 14 y 16, una casa nueva, con salones cuatro cuartos, dos baños, etc. La llave en la esquina.

MIRAMAR. ALQUILO PARA ESTRENAR 5a. Ave. entre 12 y 14 a la brisa, jardín, portal, vestíbulo livingroom, comedor, cocina y pantry Altos: cinco habitaciones, dos cuartos de baño, biblioteca y otro baño y garage doble. Dos cuartos para criados, $140. Informan I-5082

CHALET

Alquilo calle Doce entre Avenidas 8 y 9. Ampliación de Almendares, dos plantas, cuatro habitaciones, dos baños, espléndido y garage para dos máquinas. Informes 23 No. 518 entre 24 y 26 Vedado

INVITAMOS A VERLOS

Dos cuartos, sala, comedor y demás servicios con luz, teléfono, garage y limpieza de auto, $60.00. cada apartamento con entrada independiente, muy ventilados, en la entrada de Miramar, 5a Avenida y calle Cero. Teléfono: FO-3703.

SE ALQUILA REPARTO LA SIERRA chalet dos plantas, cinco habitaciones y demás comodidades. Todo de lujo Calle 16 y Primera o teléfono FO-3447.

CIUDAD MILITAR ESQUINA A Ocho, chalet de dos plantas: sala, saleta, biblioteca, comedor, pantry, cocina, 5 cuartos, dos baños, garage doble, cuartos de criados, jardines y frutales. Informes: FO-1900.

ALQUILERES

90 MARIANAO y sus REPARTOS

SE ALQUILA CASA DE DOS PLANtas moderna, en la calle Seis entre Once y Trece, en La Sierra. Bajos: livingroom, vestíbulo, comedor, pantry, cocina, cuarto de criados con servicios y garage. Altos: tres habitaciones y baño. Pasan los ómnibus, a una cuadra del tranvía. Informan: FO-1060 y M-3626.

COUNTRY CLUB PARK: SE ALQUIla bonito chalet, con gran terreno, hermosas habitaciones, garage dos máquinas y todas comodidades modernas. Informes: FO-7786.

SE ALQUILA EN EL REPARTO LA Sierra, chalet de dos plantas, cinco habitaciones y demás comodidades. Todo de lujo, calle Seis y primera. Telf. FO-3447.

POR 30 Y 60 PESOS EN FONDO, casa de jardín, portal, sala, comedor, tres cuartos, baño intercalado, etc. Santa Rosa entre Columbia y Parque, villa «Linda». Buen Retiro, Marianao. La llave e informes, al lado.

MIRAMAR ALQUILO CHALET SIN estrenar, 26 y 7 Ave. tres habitaciones altas, terraza, recibidor y baño, bajos comodidad y confort. Garage. Ramos Izquierdo. Telfs. FO-1002 y M-3326.

SE ALQUILA CASA AMUEBLADA con todo confort portal sala, comedor, dos habitaciones, baño, pantry, cocina, cuarto y servicio de criado y garage. Refrigerador eléctrico y muebles modernos. Ave. Quinta entre 12 y 13 Ampliación de Almendares a media cuadra de los ómnibus de La Sierra Renta: $60.00. Sr. Zamora. Telf. A-0459 de 2 a 6

91 J. DEL MONTE Y LA VIBORA

SE ALQUILA LA ESPACIOSA CASA Estrada Palma 28 (altos) con terraza, sala, recibidor, tres hermosos cuartos, comedor, baño, cocina cuarto y servicio de criados. La llave en los bajos. Informan F-3959

PROXIMA A DESOCUPARSE SE alquila la espléndida casa de Mayía Rodríguez 12 entre General Lee y Lacret, Santos Suárez, de jardín, portal, sala, saleta, 3 espléndidas habitaciones, 2 baños, comedor y cocina, informan en la misma.

ALQUILO CASA DE UNA SOLA planta, gran sala, 3 cuartos y demás comodidades. Mangos número 22. Verla, de 2 a 5.

SE ALQUILA LA CASA CORREA 38, entre San Indalecio y San Benigno: sala, 3 cuartos, baño intercalado, comedor y terraza. Informan: Telf. M-7703, e nla misma, de 3 a 6.

SE ALQUILA: SAN MARIANO 331, entre Figueroa y D-Strampes: cinco habitaciones altas, garage y demás comodidades. Informan en la misma, de 8 a 12 y de 1 a 5. Precio: $65.00.

ALQUILO CASA PARA NUMEROSA familia, moderna: terraza, sala, saleta, recibidor, seis cuartos, cuarto y servicio de criados, patio y otras comodidades: $50.00. Calzada de Jesús del Monte 330. Llaves en los bajos. Dueño: Sr. Gómez: A-9958.

SAN ANASTASIO No. 24 ENTRE SANta Catalina y Milagros con portal, sala y cuatro cuartos. Telf. F-5872

LOMA DE CHAPLE: MORELL No. 31 casi esquina a Alfredo Zayas. Sala, recibidor, comedor, servicio y cocina en planta baja; tres habitaciones amplias y baño completo en planta alta; dos cuartos y servicio de criados, garage y jardín. Informan en la misma.

ESTRADA PALMA 39: JARDIN, portal, sala, recibidor, comedor, cinco hermosas habitaciones, baño moderno, pantry, cocina, dos cuartos, y servicios de criados. Teléf. F-5142

LOMA DEL MAZO: PATROCINIO 22, esquina a Revolución: seis cuartos, sala, saleta comedor, cuarto de costura, dos baños, tres cuartos de criados, pantry, cocina, garage, jardín, patio, propia para familia numerosa. Muy cerca del Instituto, Maristas y Lourdes: $80.00. Infomes: Telf. I-5092.

ALQUILO CASA PARA NUMEROSA familia, moderna; terraza, sala, saleta, recibidor, seis cuartos, cuarto y servicio de criados, patio y otras comodidades: $60.00. Calzada de Jesús del Monte 330. Llaves en los bajos. Dueño: Sr. Gómez A-9958

92 STOS. SUAREZ y MENDOZA

SANTOS SUAREZ SE ALQUILA MIlagros y Goss, sala, saleta, 2 cuartos, baño y cocina, portal y jardín. Precio: $12.00. Informes bodega.

20 PESOS LUIS ESTEVEZ 143 ENtre SOLA y Pasaje Oeste, portal, sala, dos cuartos, comedor y demás servicios. Llave al lado M-6204 J. Jesse.

SE ALQUILA EN 30 PESOS, FLOres 41, entre Enamorados y Santos Suárez: portal, sala, saleta, dos cuartos, baño, comedor, dos cuartos altos. Llave en la bodega: A-6951, O-Reilly 23. Sr. Piñeiro.

$34.00: ALQUILO ALTOS, EN LO mejor de Santos Suárez, San Bernardino 22, entre San Julio y Durege, a una cuadra tranvías: sala, saleta, 4 cuartos. Llaves en los bajos.

SE ALQUILA: GOICURIA 74, ENtre Milagros y Libertad: jardín, portal, sala, saleta, tres cuartos, otro de criados, baño intercalado, comedor, cocina y traspatio: $45.00. Informes: I-5815.

93 LUYANO

INFANZON 18, ENTRE CONCHA Y Juana Alonso. Se alquilan los altos con sala, comedor, tres, 3 cuartos, baño intercalado y espléndida terraza. Luyanó.

94 LAWTON y BATISTA

ALQUILO CASA EN MILAGROS NUmero 128, entre Primera y Octava, Lawton, compuesta de jardín, portal, sala, comedor, seis cuartos, baño, cocina, patio y servicio de criados. Informes: Dr. Pedro S. Salí, Obispo 16. Telf. A-8065.

98 ALQUILERES VARIOS

DESEO FINQUITA SITUADA UNOS quince minutos centro Habana. Preferible carretera poco tránsito. J. Walter, apartado 2412.

COCINEROS, ALERTA: ARRIENDO la espléndida cocina del «Maja House» esta casa tiene 24 habitaciones y gran comedor. Si le interesa presentarse en Prado 47.

HORNOS DE CAL Y CANTERAS.— Se alquilan frentes de canteras en el Vedado Félix Vila. calle 26 No 10

HORNOS DE CAL Y CANTERAS DE piedra dura. Se alquilan en el Vedado. Félix Vila. 26 frente al Cementerio chino.

SE SOLICITAN

99 SOLICITUD DE ALQUILERES

NECESITAMOS UNA BUENA CAsa grande, para almacén y guardar nuestros camiones, que esté entre Prado y Belascoaín, Vives y Malecón. Informes: Apartado No. 254.

108 AGENCIAS DE COLOCACIONES

«MARIANAO EMPLOYMENT AGENcy». La decana de Marianao. Señora: no se deje sorprender; nuestros teléfonos FO-1077 y FO-7902, pues ofrecemos a usted todas nuestras servidumbres con referencias, tanto del país como extranjeras.

LUCAS. TELEFONO: M-8195, AGENcia de Colocaciones. Ofrece camareras, criadas, choferes, lavanderas, niñeras, mensajeros del país y extranjeros, con referencias. San Lázaro número 201.

"LA HABANERA": U-1880

Servimos con referencias: criadas, cocineras, manejadoras, mensajeros de boticas y toda clase de servidumbres de ambos sexos. Neptuno 255, bajos, esquina a Espada.

SE SOLICITAN

108 AGENCIAS DE COLOCACIONES

"LA MATANCERA": A-7740

Servimos rápidamente: criadas, cocineras, choferes. Toda clase de servidumbre y empleados de ambos sexos con referencias. Sol número 111, entre Egido y Villegas.

«AGENCIA BEERS» OFRECE TODA clase de servidumbre a las familias, también empleados de Oficina o Despacho, con referencias investigadas. Plaza de la Catedral No. 16. Telf. M-7730.

103 CRIADAS y CRIADOS

SOLICITO SIRVIENTA, LIMPIA Y formal para cocinar y limpiar a seis de familia. Que tenga referencias y duerma en la colocación. Infanta 32, altos, entre San Rafael y San José.

SOLICITASE CRIADA DE MANO Y cocinera, para corta familia. Que duerma fuera. Animas número 1, apartamento 210, entre Zulueta y Monserrate, de 3 a 5.

SE SOLICITA UNA ESPAÑOLA, PAra criada de mano, Que sea seria y trabajadora, para corta familia. Sueldo: $15.00. Informes: Calle D., entre Doce y Catorce, reparto Almendares, de 2 a 5 de la tarde, exclusivamente.

SE SOLICITA MUCHACHA PARA comedor y cuartos para una sola señora, piso pequeño, con informes. Calle 13 entre Línea y 12 Alturas de Miramar de 1 a 4

SE SOLICITA SIRVIENTA CUBANA o española, para la limpieza en general y que sepa servir a la mesa. Se piden referencias. Dirigirse Henderson. Calle 3 entre 4 p 6. Reparto La Sierra.

SOLICITO UNA PENINSULAR, PAra todos los quehaceres de corta familia. Ha de traer referencias y ser saludable y trabajadora, Sueldo: 15 pesos. Calle J. número 170, entre 17 y 19. Vedado.

104 COCINERAS y COCINEROS

SE SOLICITA UNA MUCHACHA blanca, para cocinar y limpieza, en casa de corta familia. Que traiga referencias. Sueldo: $15.00. edificio América, calle N. y Jovellar.

SOLICITO UNA ESPAOLA, DE MEdiana edad, para cocinar y limpiar a matrimonio. Que sepa cumplir con su obligación y que duerma en la colocación. Buen trato. Juan Delgado esquina a Estrada Palma.

SOLICITASE COCINERA REPOStera que sepa cocinar bien y variar la comida para matrimonio solo Tiene que ser limpia. Calle 13 No. 111 entre 16 y 18. Vedalo.

MUCHACHA BLANCA NO MAYOR de treinta años, con referencias para cocinar y ayudar otros quehaceres Sueldo 15 pesos. Luz 3, altos, esquina Morel. Víbora.

SE SOLICITA UNA JOVEN ESPAÑOla, para cocinar y limpiar casa chica y sólo tres de familia. Sueldo: $15.00, casa y ropa limpia. Avenida Quinta entre Diez y Once, villa María, reparto Ampliación de Almendares.

SE NECESITA UNA COCINERA. SI es posible que ayude a la limpieza. Dr. Padrón, Bernaza 37-C., primer piso. Telf. M-3122.

SE SOLICITA UNA MUCHACHA JOven, española para cocinar y limpiar, para matrimonio solo, Se da buen sueldo. Estrella 25, altos, entre Angeles y Aguila.

SE SOLICITA EN O-FARRILL No. 14, Víbora, una cocinera blanca, cocinar para cuatro personas, sueldo; diez pesos y vivir en la colocación, si no sabe cumplir con su deber y no tiene referencias, no se presente.

SOLICITO UNA COCINERA, PARA corta familia. Que tenga referencias y no duerma en la colocación. Sueldo: $7.00, Villanueva 19, Luyanó: I-5430.

SE SOLICITA UNA COCINERA blanca que sepa cumplir con su obligación, que vaya a dormir a su casa. Sueldo: convencional. Informan San Julio No. 16 entre Zapotes y San Bernardino

NECESITO COCINERA QUE AYUde a la limpieza de la casa. Corta familia. Sueldo: $10.00 No duerme en la colocación. Línea y C. Altos del café «Jardín», por Línea. Vedado

105 MANEJADORAS

SOLICITO MUCHACHA SERIA PARA manejar y limpiar las habitaciones Tiene que dormir en la colocación y traer referencias. Buen sueldo. Calle 3a. entre 8 y 10 (casa de altos) Vedado.

113 OPERARIOS y APRENDICES

SOLICITO EXPERTO CARPINTEROS con experiencia le buenas casas. Informes al teléfono M-3415.

114 AGENTES Y VENDEDORES

SOLICITAMOS VENDEDORES EN toda la República. Pagamos comisión amplia, por adelantado. Artículo útil, de muy fácil venta. Diríjase hoy mismo, a J. A. Michelena, edificio La Metropolitana, apartamentos 808 y 809. Habana.

VENDEDORES CON CARRO DE REparto. Se prefieren los que hayan trabajado venta de embutidos. Solicitamos varios para hacerles un gran negocio en un producto especial, con precio de propaganda. Informes: Unión Conservera Cubana S. A., carretera de Guanabacoa a Santa María, kilómetro I. Telf. XO-1518.

SE GARANTIZA UNA GANANCIA

de un mínimo de 100 por cientos, sin ningún riesgo. Distribuidor de fábricas extranjeras solicita revendedores para venta al público, de artículos de gran éxito y consumo ilimitado. Precios sin competencia. Premios. Escribir a S. H., Departamento de Anuncios Clasificados, DIARIO DE LA MARINA, Habana.

SOLICITO AGENTE PARA REPREsentar Institución prestigiosa y visitar en la ciudad. Pago $1.50 $2.50 o $5.00 por cada orden, más 10 por 100 para viajes. Tejadillo 32, altos

115 OFICINISTAS

SE SOLICITAN LOS SERVICIOS DE taquígrafo mecanógrafo en español, que tenga experiencia. Diríjase al apartado 769.

SE SOLICITA UNA PERSONA, QUE sepa taquigrafía Gregg, aunque no tenga velocidad, a cambio de otras clases y pequeña gratificación. Neptuno 160, altos, de 12 a 1.

SOLICITO TAQUIGRAFA - MECAnógrafa inglés-español con experiencia. Diríjase Habana 86, bajos.

116 SOCIOS

OPORTUNIDAD: OFREZCO SOCIEdad a hombre activo que aporte pequeño capital y su trabajo para ampliar negocio ya establecido de grandes perspectivas. Buenas utilidades. Vega. Compostela 57

117 SOLICITUDES VARIAS

SE SOLICITA SEÑORA SERIA CON referencias, práctica en el manejo doméstico de hoteles, para atender a la ropa etc. Informes Hotel Alamac, Galiano 66

SOLICITO UN MATRIMONIO O una persona para encargado de una casa chica de huéspedes con garantía de 200 pesos en efectivo. Para informes Damas No. 28, Sr. Rodríguez.

A los vendedores de víveres

Se solicitan para vender a comisión un artículo de fácil venta. Productos Montalvo. Luz esquina a Oficios.

SE SOLICITAN

117 SOLICITUDES VARIAS

Compañía holandesa, desea comunicarse con mayoristas que estén dispuestos a introducir sus productos en Cuba, que son: leche condensada y leche evaporada, Dirigirse a: 2938 V. R. Ad. Office., J. H de Bussy, Amsterdam, Holland

SE SOLICITAN PERSONAS DE buena presentación que necesiten trabajar y ganar dinero. Presentarse de 9 a 12 y 3 a 5 Manzana de Gómez núm. 570.

SOLICITO EXPERTOS TAPICEROS con experiencia de buenas casas. Informes al teléfono M-3415.

SE OFRECEN

118 CRIADAS y CRIADOS

UN JOVEN DE COLOR SE OFRECE Para criado de mano o jardinero. Tiene buenas referencias. Teléfono: FO-2644

COMPENT HEARD WORKING GIRL need position as hand maid or huose maid know about cooking as good refference. FO-2644

DESEA COLOCARSE UNA MUCHAcha española para criada de mano, también cocina si es corta familia o matrimonio solo. San Ignacio 74

SE OFRECE UN BUEN CRIADO español acostumbrado a todo servicio fino con ref,rencias de buenas casas donde trabajó largos años, entiende coteles. Telf. A-6615.

DESEA COLOCARSE UNA ESPAñola de mediana edad para cuidar enfermos o criada de mano. Informan teléfono I-6625

SE OFRECE UN BUEN CRIADO DE mano español con referencias de familias conocidas, sabe el servicio a la rusa, no tiene pretensiones, va a cualquier lugar. M-4730.

DESEA COLOCARSE UN CRIADO de mano, lo recomiendan familias conocidas, no tiene pretensiones, sabe servir la mesa a la rusa, va a cualquier punto. M-7272

DESEA COLOCARSE UNA JOVEN para criada de cuartos o cualquier otro trabajo, tiene buenas referencias. Llamar al M-5394 de 9 a 11

DESEA COLOCARSE UNA ESPAñola para criada de manos o para cuartos. Teléfono U-7094.

SE OFRECE UNA SEÑORA DE MEdiana edad para matrimonio o señora sola. teléfono A-7577

SE DESEA COLOCAR UNA JOVEN española para habitaciones y coser. Tiene reefrencias de casas conocidas. Telf. F-3129.

DESEA COLOCARSE UN JOVEN DE criado, sabe su obligación, no tiene distinción y sabe cumplir. Tiene referencias. Telf. F-4255. Calle 5, esquina a Paseo.

SE DESEA COLOCAR UNA ESPAñola, de mediana edad, para corta limpieza, o para cuidar un niño. Tiene buenas referencias. Telf. F-2250.

SE DESEA COLOCAR UNA JOVEN española, para criada de mano y comedor. Tiene referencias. Telf. F-5712.

SE DESEA COLOCAR UNA JOVEN española, de criada de mano o de cuartos. Entiende de costura. Telf. F-6777.

SE DESEA COLOCAR UNA MUCHAcha española, para criada de mano, o para cocinar. Telf. U-1767.

SE DESEA COLOCAR UN ESPAÑOL (de Canarias), para portero o camarero. Es persona honrada y sabe cumplir con su obligación. Pruebe y se convencerá. Domingo Alvarez. Telf. M-3648.

SE OFRECE UNA MUCHACHA DE color, para cuartos o servir a matrimonio solo. Tiene finas referencias. Para tratar, de 9 a. m. a 1 p. m. Telf. U-1908. Salud 160-A., altos, entre Oquendo y Soledad.

SE DESEA COLOCAR UNA MUCHAcha española, para criada de mano, únicamente para matrimonio solo. Sabe servir la mesa a la rusa y desea casa de moralidad. Sueldo: 12 pesos; XO-1185.

SE DESEA COLOCAR UNA JOVEN del país, para criada de mano, manejadora, o por horas. Tiene referencias. Informes: A-7740.

SE DESEA COLOCAR UNA ESPAñola, de mediana edad, de criada de mano o de cuartos. Es formal y sabe cumplir con su obligación. Tiene referencias: F-7497.

SE DESEA COLOCAR UNA JOVEN española, para los quehaceres, o para criada de mano. Informes: Concordia 115-A. Telf. M-4238.

SE OFRECE UNA SIRVIENTA ESPAñola, joven, para criada de mano o cuartos. Tiene referencias. Telf. M-2160.

SE DESEA COLOCAR UNA JOVEN española, para criada de mano, o para cocinar y ayudar a los quehaceres de la casa de corta familia. Sabe cumplir con su obligación. Tiene referencias y no duerme en la colocación. Telf. M-8753.

SE DESEA COLOCAR UN JOVEN español, para criado de mano o mozo de limpieza. Informes: Compostela 62, bodega. Telf. M-5206.

SE OFRECE UN CRIADO DE MANO español, muy práctico en todo el servicio fino. Sabe planchar ropa de caballero y entiende de jardín. Es hombre solo y lo mismo va al campo. Tiene referencias de buenas casas. Telf. U-7094.

DESEA COLOCARSE CRIADO DE maño español experimentado en todo servicio fino, sin pretensiones, y con esmeradas refrencias de buenas casas. Teléfono M-1959.

SE DESEA COLOCAR UN JOVEN de criado de mano, sabe servir a la rusa y fregar máquinas y hacer coteles y trabajar jardinería, entiende de cocina, tiene buenas refrencias. Informan F-6175

SE OFRECE UNA BUENA CRIADA de mano. También se coloca de manejadora. Tiene magníficas referencias. Herrera, Quinta número 110, esquina a Diez. Vedado: F-3019.

SE DESEA COLOCAR UNA MUCHAcha española, para criada de mano o cocinar y limpiar para un matrimonio solo. Telf. F-6242.

SE OFRECE UNA JOVEN MESTIZA, para criada de cuartos y coser. Tiene referencias. Telf. F-2038.

SE DESEA COLOCAR UNA JOVEN española de criada, sabe lavar, sabe coser un poco, tiene buenas referencias, desea familia seria. teléfono U-2329

SE DESEA COLOCAR UNA JOVEN blanca del país para cuartos o para criada de mano, muy fina y competente en su esmeradc servicio, desea casa de moralidad, sabe lavar y planchar y zurcir ropa fina Sueldo no menos de 15 o 20 pesos, teléfono FO-1077 de 9 a 5.

SE DESEA COLOCAR UNA MUCHAcha española de criada de mano en casa de familia seria no se coloca menos de 15 pesos. Informan San Leonardo 80 entre Serrano y Durege.

SEÑORA BLANCA DE MEDIANA edad desea colocarse, lo mismo para criada de mano que para cocinar. Duerme en la colocación, si es necesario. Tiene referencias. Telf. U-3711

DESEA COLOCARSE MUCHACHA ESpañola para comedor o cuartos, es formal y trabajadora. Teléfono F-3129

SE DESEA COLOCAR UN JOVEN español, para sirviente de comedor, o para todos los quehaceres de casa particular. Tiene referencias y sin pretensiones. Llame: Telf. F-3129. Paseo número 23, entre Trece y Quince Vedado.

SE OFRECE UNA MUCHACHA BLANca, para criada de cuartos, comedor o de mano. Sra. Rodríguez: I-3552.

SE OFRECEN

118 CRIADAS y CRIADOS

DESEA COLOCARSE MUCHACHA española para criada de cuartos o de comedor, entiende de cocina, tiene referencias No menos de 20 pesos. Telf. F-6122

SE DESEA COLOCAR UNA MUCHAcha austriaca, para cuartos o servir la mesa. Tiene buenas referencias Porvenir número 9, entre Compostela y Habana. Telf. A5-2922.

SE OFRECE UNA ESPAÑOLA, PAra coser, o para cuartos y coser. Sabe cortar por figurín y bordar. Telf M-4309.

SE OFRECE UN JOVEN ESPAÑOL, de criado de mano. Es formal y cumplidor. Tiene buenas referencias y no le importa salir al campo, Informan en San Miguel y San Nicolás, vidriera. Telf. M-9101.

SE DESEA COLOCAR UN ESPAÑOL, de criado de mano, en casa particular. Sabe cumplir con su obligación. Tiene referencias. Informes: Telf. A-8642.

SE DESEA COLOCAR UNA MUCHAcha de color, para criada de mano. Tiene referencias y no duerme en la colocación. En la misma, otra, por horas. Informes: Telf. F-6136.

DESEA COLOCARSE UNA JOVEN española para cuartos o comedor o cocinar y limpiar a matrimonio, tiene referencias. Informes: 23 No. 457, entre 12 y 14 Telf. F-6764, Vedado.

SE DESEA COLOCAR UN CRIADO español, sirve a la rusa y tiene buenas referencias de varios lugares y no tiene pretensiones. Informes al teléfono M-2541.

SE DESEA COLOCAR UNA JOVEN para limpiar por horas, es blanca y formal. Informes al Telf. M-3339

SE DESEA COLOCAR UNA BUENA criada de cuarto o comedor con referencias, Paseo 8, entre 5 y 7. F-3164.

UN BUEN CRIADO DE MANO DEsea colocarse práctico en el trabajo, tiene buenas referencias de las casas que trabajó, teléfono M-5170.

SE DESEA COLOCAR UNA JOVEN española, lleva tiempo en el país, sabe su obligación para criada de mano. Teléfono M-5354 Bodega Cerro

DESEA COLOCARSE MUCHACHA española para cuartos o comedor; tiene referencias, Teléfono FO-2727.

SE DESEA COLOCAR MUCHACHA española seria y formal para cuartos o cocinar y limpiar, siendo corta familia y muy ordenada, tiene muy buenas referencias y quiere buen sueldo, Teléfono U-2808.

SE DESEA COLOCAR UN BUEN criado de mano en casa particular tiene buenas referencias. Es español teléfono F-6028

SE DESEA COLOCAR UNA JOVEN española, para criada de mano o comedor. Telf. M-5012.

RESEA COLOCARSE UNA ESPAñola de criadá de cuartos de mediana edad, es trabajadora y formal, tiene buenas recomendaciones Sitios 65, esquina Manrique, pregunten por Concha

MUCHACHA ESPAÑOLA, DESEA colocarse para criada de mano o manejar niños, lo mismo cuidar algún enfermo. F-4678.

JOVEN ESPAÑOLA SE COLOCA para cuartos o criada de mano no da referencias, entiende algo de cocina. Sueldo: $15 Informan U-6825. No sale a los repartos.

SE DESEA COLOCAR MUCHACHA española para criada de mano, sabe servir la mesa a la rusa, desea casa de moralidad, únicamente para matrimonio de $12.00: XO-1245.

DESEA COOCARSE UNA MULCHAcha española como enfermera o de criada de habitaciones, tiene referencias. A-9626. Cárdenas 47, bajos.

SE DESEA COLOCAR UNA ESPAÑOla para criada de manos; sabe lavar y planchar ropa fina; tiene buenas referencias, Teléfono M-9683.

SE DESEA COLOCAR UNA JOVEN española para criada de mano o los quehaceres de corta familia; tiene referencias: Teléfono FO-3245.

SE OFRECE UN CRIADO ESPAÑOL, sabe servir a la rusa, hacer coekktails y planchar ropa de caballero; tiene buenas referencias de casas conocidas y es cumplidor de su deber. Informes: Telf. M-4363. Alonso.

SE OFRECE UN CRIADO, SABE servir la mesa; también eceptaría para fregador, ayudante de cocina, limpieza de oficinas o jardinería. Tiene buenas referencias y sin pretensiones. Informes: Aguila 231. Telf. M-1149.

SE OFRECE UNA CRIADA PARA cuartos o comedor. También para manejadora. Tiene buenas referencias, sale a los repartos y duerme en el acomodo o fuera. Informes: Aguila número 231. Telf. M-1149.

SE OFRECE UNA CRIADA PARA cuartos o comedor. También para manejadora. Tiene buenas referencias, sale a los repartos y duerme en el acomodo o fuera. Informes: Aguila número 231. Telf. M-1149.

119 COCINERAS y COCINEROS

SE DESEA COLOCAR UNA ESPAñola de mediana edad para cocinera, tiene referencias. Informan teléfono F-6178

SE DESEA COLOCAR UNA ESPAñola sin pretensiones para cocinar y limpiar a matrimonio solo o para limpieza de cuartos, desea casa de moralidad. Sueldo 15 pesos lo menos FO-7824.

SE DESEA COLOCAR UNA ESPAñola de mediana edad para cocinar o limpiar solamente. Informes: U-2768

DESEA COLOCARSE UNA ESPAñola exclusivamente para cocinar, hace dulces y plaza, prefiere en el Vedado, buen sueldo, tiene referencias, llame de 9 a 4 Telf. U-1592

TWO ENGLISH SPEAKING WOmen one elderly seeks work as competent coock; the other as general. Has references. Call Maggie: FO-3207. For general and Matilda for cooking.

SE DESEA COLOCAR UNA JOVEN española, para cocinar; siendo corta familia, cocina y limpia. Tiene referencias. No se coloca menos de 25 pesos. Telf. U-6565.

SE DESEA COLOCAR UNA COCINEra y repostera, de color. Puede ayudar en la limpieza y duerme en la colocación, si lo desean. No se coloca menos de 15 pesos. Telf. U-6827.

SE OFRECE SUPERIOR COCINERA de color entiende de repostería, va a repartos. Tiene referencias inmejorables. M-7122

SE DESEA COLOCAR UNA BUENA cocinera. Tiene referencias y duerme en la colocación o fuera. Informes: A-7740.

SE DESEA COLOCAR UNA ESPAñola, para cocinar y ayudar a la limpieza, o para criada de mano. Sabe cumplir con su obligación. Telf. M-2183.

SE DESEA COLOCAR UNA SEÑORA recién llegada del campo, para cocinar, manejar o lavar. Informes: Virtudes 5. Telf. M-4584.

COCINERO PARA CASA PARTICUlar con referencias de las casas que ha trabajado, voy a varrios extremos y al campo si pagan los viajes. Teléfono M-4309, bodega.

SE DESEA COLOCAR UN ASIATIco maestro cocinero y repostero, en casa particular. Cocina a la criolla, española y americana. Tiene muy buenas referencias y va al campo. Infomres Zanja número 8, tercer piso. Preguntar por José Chang Teléfono M-4339

SE OFRECE UNA BUENA COCINERA de mediana edad para la cocina solo, hace la compra y conoce bien su oficio. Informan; F-3254

SE DESEA COLOCAR UNA COCINEra repostera no le importa ir al campo, no llame menos de 15 pesos. Telf. M-4611.

SE DESEA COLOCAR UNA BUENA cocinera y repostera. No se coloca menos de 20 pesos. Telf. F-6232.

SE OFRECEN

119 COCINERAS y COCINEROS

SE OFRECE UNA BUENA COCINEra y entiende de repostería. Tiene magníficas referencias. Informes: Herrera, Quinta número 110, esquina a Diez, Vedado: F-3019.

SE DESEA COLOCAR UNA SEÑORA española, de mediana edad, para cocinar y ayudar a la limpieza, si es corta familia. Tiene referencias: Telf. M-4081.

SE DESEA COLOCAR UN COCINEro y repostero. Trabajó 12 años en una casa. Tiene recomendaciones, sabe cumplir con su obligación y sin pretensiones. Telf. F-6120.

MAESTRO COCINERO ESPAÑOL — Desea colocarse, comida muy variada, mucho esmero en su trabajo. Cocina a la española y criolla, Repostero y pastelero, es hombre solo, sale al campo. Informes M-4611

SE DESEA COLOCAR COCINERO asiático, de repostero, tiene referencias. Informan teléfono M-4885, San José 44, bajos, esquina a Manrique. José Ham.

SE DESEA COLOCAR UNA BUENA cocinera y repostera, de color, sólo para cocinar. Es muy cumplidora y no duerme en la colocación. Informes: Telf. M-2541.

SE DESEA COLOCAR UNA ESPAñola, para la cocina. Lleva tiempo en el país y sabe de repostería. Tiene referencias y va a los repartos: U-5470.

SE DESEA COLOCAR UNA BUENA cocinera, para corta familia. Hace plaza y dulces. No se coloca menos de 12 pesos. Tiene referencias, Informes: 18 entre Tres y Cinco, Almendares: FO-2165.

SE DESEA COLOCAR UNA COCINEra inglesa, de color. Cocina estilo criolla y americana. Es repostera y desea buen sueldo. Tiene buenas referencias y lleva tiempo en el país. Informes: Telf. F-6079.

SE DESEA COLOCAR UNA ESPAÑOla, de cocinera y repostera, hace plaza. Tiene muy buenas referencias y no duerme en la colocación. Telf. F-6105.

SE DESEA COLOCAR UNA COCINEra española, en casa de moralidad, o también para manejadora. Informes: U-5470.

SE OFRECE SEÑORA DE COLOR cocinar solamente o hacer alguna limpieza y lavar alguna ropa. No duerme en la colocación. F-2567

SE OFRECE UN COCINERO DE COlor o para criado de mano o para cualquier trabajo doméstico. Llamar al M-1149 o al A-7974 Preguntar por Félix

UN JOVEN COCINERO REPOSTERO chino, desea colocarse en casa particular, sabe cocinar bien criolla, española, de toda clase, tiene buenas referencias. Informan preguntar por Alfredo Heng, teléfono M-7344 Manrique 77. altos

SE DESEA COLOCAR UNA SEÑORA de mediana edad bien para cocinar o lavar teléfono F-4186 o M-5231

DESEA COLOCARSE UNA JOVEN de color para cocinar, entiende de repostería, desea ganar de 12 a 15 pesos Para informes llame al Telf. F-3854.

SE DESEA COLOCAR UNA MUchacha de color para cocinar, ganar buen sueldo Sabe cocinar, llame al teléfono F-4249

SE DESEA COLOCAR UN MAESTRO cocinero; sabe cocinar americana, criolla y francesa; ha estado 20 años en casa fina; conoce el arte culinario, mi referencia lo demuestra, Trabajo con informes. Teléfono: A-6436. Santana.

SE DESEA COLOCAR UN COCINERO pardo, para casa particular o para colegio; sale fuera de la Habana. Paseo 8, zapatería «La Luna». F-3164; pregunte por Pérez.

SE OFRECE UNA COCINERA, DE mediana edad, con buena sazón, paracocinar a matrimonio solo o corta familia. También para criada de mano. Sale a los repartos o en La Habana. Tiene referencias y duerme en el acomodo o fuera. Telf. M-1149.

SE OFRECE UNA COCINERA, DE mediana edad, con buena sazón, para cocinar a matrimonio solo o corta familia. También para criada de mano. Sale a los repartos o en La Habana. Tiene referencias y duerme en el acomodo o fuera. Telf. M-1149.

120 MANEJADORAS

UNA MUCHACHA INGLESA BLANca desea colocarse de manejadora, tiene buenas referencias, habla inglés y español. Telf. FO-3453

124 LAVANDERAS-LAVANDEROS

JARDINERO EXPERTO SE OFREce sin pretensiones en casa particular. M-1534

125 CHOFERES

SE OFRECE CHAUFFEUR PARTIcular mecánico, buenas referencias de donde trabajó. Telf. I-5130

CHAUFFEUR ESPAÑOL CUMPLIDOR de su deber se ofrece para casa particular. Teléfono M-4757

SE OFRECE UN BUEN CHOFER, con ocho años de práctica. También se coloca para criado de mano. Tiene referencias: F-3019.

DESEA COLOCARSE UN BUEN chauffeur, experto en toda clase de máquinas y mecánica, sin pretensiones y con esmeradas referencias de buenas casas. Telf. M-1959.

SE DESEA COLOCAR UN CHOFER español, en casa particular o de comercio. Es muy cuidadoso del automóvil. Tiene las mejores referencias de las casas donde ha trabajado. Informes: M-4318.

SE DESEA COLOCAR UN CHOFER español, de mucha experiencia, en casa particular. Tiene muy buenas referencias de casa muy conocidas en las que trabajó. Telf. M-5587.

UN BUEN CHAUFFEUR DEL CAMpo, de color., desea colocarse, tiene buenas referencias, llame al teléfono U-9755

SE DESEA COLOCAR UN BUEN chofer español, experto en toda clase de máquinas y mecánica. Tiene esmeradas referencias de buenas casas y sin pretensiones. Telf. F-6178

CHAUFFEUR DE COLOR, SIN PREtensiones y con referencias satisfactorias desea colocarse en casa particular Telf. X-2302

DESEA COLOCARSE CHAUFFEUR español en casa particular con referencias. FO-3259 Angel.

129 OFICINISTAS

COMPETENTE TAQUIGRAFA Y MEcanógrafa, en inglés y español, solicita trabajo en oficina. Tiene inmejorables refrencias: F-4503.

SE OFRECE EXPERTO TAQUIGRAfo en inglés, en horas de la mañana, solamente. Informan: Telf. XO-1520.

TAQUIGRAFO -MECANOGRAFO DEsea colocarse conocimiento inglés, y sin pretensiones. Informes: X-1470.

SEÑORITA JOVEN, BUENA EDUCAción, con magnífica letra y rapidez, ortografía, redacción y mecanografía activa, desea empleo en comercio, hombre de negocios y abogado. Sólidas referencias. Se somete a prueba. Conforme: $20.0. B. Martínez, Cuba 31.

COMPETENTE TAQUIGRAFA Y MEcanógrafa en inglés y español, solicita trabajo en oficina. Referencias inmejorables: F-4503.

121 OFERTAS VARIAS

SEÑORA PROFESIONAL, CON TItulo de la Universidad, se ofrece para asistencia de enfermos a domicilio. Honorarios convencionales: F-6587, de 9 a 11 a. m. Amalia.

DESEA EMPLEARSE UN JOVEN de 21 años. Entiende bastante de electricidad, tiene referencias. Pregunte por Antonio. Telf. I-6625

M.E.C.D. 2016

CON LA MEJORIA DEL TIEMPO, EL EJERCITO JAPONES ESTA AVANZANDO NOTABLEMENTE Y TOMANDO POSICIONES IMPORTANTES A LOS CHINOS EN EL SECTOR NORTE DEL PAI

LITERATURA PENAL

En una substanciosa conferencia pronunciada en la «Asociación Protectora del Preso», por el sabio penólogo cubano **José Agustín Martínez**, recordaba el orador algunos casos terribles de errores judiciales en materia penal. De tales errores está llena la historia de los procesos más célebres. He aquí dos errores tremendos que destacó el doctor Martínez en esa su muy aplaudida conferencia, exponiéndolos en la siguiente forma:

«La viuda Montbailli, era una vieja alcohólica que tenía en Saint-Omer un estanco de tabacos. El 7 de julio de 1770 su hijo la encontró muerta en la cocina. La impresión que le produjo la vista del cadáver fué tan violenta, que el infeliz mancebo se desmayó. Un médico llamado con urgencia le realizó una sangría en un brazo... **Todo marcha bien; todo marcha de una manera regular y ordenada**—escribe Voltaire **El cuerpo es encerrado en un modesto ataúd a su debido tiempo; se hace el inventario de las escasas propiedades que deja la anciana y todo se encuentra en orden y en paz.** Entonces las ociosas comadres del barrio comienzan a darle a la lengua. Recuerdan que entre los hijos y la madre había ocurrido algún banal disgusto, días antes de la muerte. Una mujer afirma que ha visto una gota de sangre en el brazo de Montbailli (hay que recordar que se le había sangrado). La maligna ligereza de una de estas mujeres la lleva a sospechar que esa sangre era de la madre. Bien pronto otras conjeturan que Montbailli y la mujer han debido asesinar a la anciana para heredarla. Otros, que saben que la difunta no ha dejado un sueldo, dicen que los hijos le han dado muerte por venganza. En fin, de una o de otra suerte, ellos la han asesinado. A la mañana siguiente, ya el crimen se da por cierto y todos acusan a Montbailli y a su mujer.

«Las autoridades se ven obligadas a intervenir. Montbailli es conducido ante el Tribunal que, como sucedía siempre en tales casos, no encuentra razones para condenarlo. El desgraciado, tras un sumario juicio en que se aplica el tormento para que confiese un crimen que no ha cometido, es finalmente condenado a ser despedazado vivo en la rueda, y su mujer a ser quemada viva en la hoguera.

«Las dos graves sentencias se cumplen, y poco tiempo después se comprueba **la absoluta inocencia de ambos ajusticiados».**

o o o

«Poco antes había sido motivo de grave escándalo también el proceso Calas. Hacia 1762 vivía en Tolosa una honrada familia llamada Calas. El hijo primogénito, que padecía de ataques epilépticos o nerviosos, se suicidó. En el instante en que el padre y la madre descubrieron el cadáver del suicida, prorrumpieron en grandes gritos de dolor. La familia Calas, vivía rodeada de fanáticos. Uno de los vecinos insinuó que los gritos podían significar una lucha entre la víctima y su familia. Sobre esta falsa acusación, se instruyó el proceso. Primero, antes de ser juzgado, el padre fué sometido a la cuestión, o sea al tormento, con la esperanza de que declarara y se obtuviera la prueba del supuesto delito; pero el heroico anciano se resistió a mentir, sosteniendo con firmeza la común inocencia. No obstante esta afirmación, fué, sin más pruebas, **condenado a muerte y ajusticiado.**

Después de la ejecución, torrentes de luz vinieron a poner en claro la falsedad de la acusación en que la condena se había fundado. Se había cometido un grave error judicial. Un grito de horror se produjo en toda Europa. Obligado el Gobierno a intervenir, se hace comparecer al presidente del Parlamento de Tolosa, que había dictado la injusta sentencia. La conversación entre el primer ministro, Mariscal de Richelieu y el presidente del Parlamento de Tolosa, fué interesante, instructiva y amena en grado sumo.

«El presidente, tratando de excusar lo sucedido, exclamó:

«—Excelencia, **no hay caballo, por bueno que sea, que no tropiece alguna vez.**

«—Sea—respondió el mariscal fríamente—**pero esta vez ha tropezado toda la recua».**

o o o

En los dos casos recordados por el penólogo cubano, nadie, absolutamente nadie, presenció los hechos imputados. No hubo ningún testigo que los hubiera visto cometer. Sin embargo, en el primer caso se condenó a un inocente a ser **despedazado vivo en la rueda,** y a su mujer a ser **quemada viva en la hoguera.** Las dos sentencias se cumplieron. En el segundo caso se condenó a muerte a un padre inocente, a quien se había imputado el asesinato de su hijo. **A ese inocente se le ajustició.** Lo propio aconteció en el famoso caso de **Lesurgues. Se le condenó a muerte y se le ejecutó, siendo inocente.** Hubo testigos que declararon que lo vieron asesinar al «Correo de Lyon». Estaban equivocados los testigos. **Confundieron a Lesurgues** con otro individuo que se le parecía mucho. En Inglaterra se juzgó a un hombre a quien se encontró teniendo entre los brazos a un individuo que tenía clavado un cuchillo en el pecho. El acusado se defendió diciendo que oyendo gritos se dirigió hacia el lugar de donde partían, y que allí encontró al aludido individuo, a quien levantó del suelo creyendo que todavía se hallaba vivo. Pero ya había muerto. Once jurados, juzgando el caso, votaron en esta forma: **Guilty. Culpable.** Lo que significaba la imposición de la pena de muerte. Pero hubo un jurado que votó reiteradamente y con energía: «Non Guilty. No culpable». Se condenó a prisión perpetua al acusado porque no hubo unanimidad para imponer la pena capital. **«Némine discrepante»,** exigía la ley. Años más tarde, hallándose en la agonía el jurado que hubo de emitir su voto **absolutorio,** declaró, solemnemente, que él había sido el único y verdadero matador. Declaración prestada por el moribundo ante representantes de la Justicia y de la Iglesia, a quienes llamó para que la recogiesen. El hecho produjo enorme impresión. Se puso, inmediatamente, en libertad al inocente condenado por error y, si no recordamos mal, se le otorgó una pensión vitalicia por vía de indemnización. Este drama judicial lo refería, con elocuencia, a sus discípulos—entre los que se contaba el autor de estas líneas—el doctor **Bernardo del Riesgo,** gran jurista y profesor de Derecho Penal y Mercantil que fué de nuestra Universidad. Y con tal motivo decía el sapiente y respetable catedrático que los tribunales debían proceder con mucha con extremada prudencia, al juzgar un hecho delictuoso **que no hubiera tenido testigos presenciales,** y acerca del cual no existieran otras pruebas indiscutibles, **concluyentes,** sobre el autor del mismo, y que aun habiendo habido testigos presenciales se imponía la misma prudencia, la misma circunspección, porque esos testigos podían estar equivocados, confundidos, aunque fueran honrados y sinceros, como sucedió en el caso del infortunado Lesurgues, cuya absoluta inocencia se justificó algún tiempo después de habérsele guillotinado. Y recordaba el doctor Riesgo, elogiándola, la recomendación de un gran legislador, que decía: «Vale más absolver a un criminal que condenar a un inocente». Doctrina humana, equitativa, justa, que es la que contiene el apotegma: **«in dubio pro reo».** «Para condenar—decía otro eminente abogado y periodista cubano: **Adolfo Márquez Sterling**—es preciso que la culpabilidad **sea evidente».**

Gastón MORA.

BENITO MUSSOLINI LLEGARA A MUNICH EL DIA 25 Y PERMANECERA EN ALEMANIA CINCO DIAS COMO HUESPED DE HONOR DEL FUEHRER HITLER

Hubo ciento veinticinco heridos de gravedad en Berlín al derrumbarse una gradería con cinco mil personas

A consecuencia del grave accidente, el desfile se suspendió acto seguido, acudiendo los soldados a prestar ayuda a los heridos, hasta que, varias horas después pudieron continuar

BERLIN, septiembre 16. (AP).—Benito Mussolini llegará a Munich para visitar a Adolf Hitler el 25 de septiembre, según se ha sabido esta noche de buena fuente.

Estará en la ciudad bávara algunas horas, y después seguirá a las maniobras del ejército alemán y a Berlín.

Probablemente durará cinco días su estancia en Alemania.

El Duce viajará por tren. El Fuehrer saldrá a recibirle a Munich. Ambos irán juntos a las maniobras militares.

Uno de los puntos más salientes del programa de la estancia de Mussolini en Alemania consistir; en el discurso que pronunciará en el Stadium Olímpico de esta capital.

También se organiza en Berlín una recepción al jefe del gobierno italiano.

Los dos dictadores pasearán por las calles que estarán engalanadas con grandes águilas y swastikas.

El ministro de Economía de Alemania, doctor Hjalmar Schacht, está de vacaciones en Génova

GENOVA, Italia, septiembre 16. (AP).—El doctor Hjalmar Schacht, ministro de Economía de Alemania y mago de las finanzas, llegó hoy a esta ciudad donde pasará unas breves vacaciones.

Ha venido en momentos en que circulan rumores en Berlín de que se propone dimitir la cartera.

Dícese que el doctor Hjalmar Schacht no está satisfecho con el empleo de la materia prima para armamento, entendiendo que se necesitan para las industrias de exportación.

Se cree que regresará a Alemania la semana próxima.

En los círculos alemanes se dice que su visita de dos días es estrictamente de vacaciones. Contrario a lo ocurrido con otros viajes del doctor Schacht al extranjero, éste no se ha caracterizado por importantes conferencias económicas.

Ningún personaje ha visitado su hotel y tampoco tiene el doctor Schacht la intención de visitar a los financieros italianos.

Se desplomó una glorieta

BERLIN, septiembre 16. (The N. Y. Herald Tribune).—Las demostraciones otoñales del ejército alemán se iniciaron de muy desfavorable manera este año cuando durante el desfile militar celebrado al mediodía de hoy por la vigésima sexta división del ejército en el campo de Longerad, cerca de Euskirchen, en la Renania, una gradería en la que estaban cinco mil personas se desplomó súbitamente. El número de heridos graves pasa de ciento veinticinco, pero muchos otros deben haber sufrido heridas leves en caras y manos.

Dos graderías fueron construídas con ocasión de la parada militar a ambos lados del campo. El desfile militar se acababa de iniciar y el teniente general Von Kluge, comandante en jefe del Sexto Cuerpo de Ejército, estaba recibiendo el saludo habiendo ya desfilado cinco regimientos cuando ocurrió el derrumbe. El desfile se terminó ipso-facto y las tropas corrieron a ayudar y socorrer a los heridos que eran muy numerosos. Hubiera habido muchos más de no haber sido por el hecho de que la gradería es derrumbó hacia adelante, hacia el campo. Según un testigo presencial el derrumbe ocurrió cuando el público situado en la galería se levantó por sexta vez para saludar a la bandera. Al sentarse por séptima vez el piso causó el desplome de la gradería.

Varios diplomáticos y cónsules extranjeros, así como funcionarios alemanes y gente de la alta sociedad, estaban en las primeras filas de la galería. No ocurrió pánico alguno y el desfile militar fué reanudado horas después sin mayor tropiezo.

LOS DUQUES DE WINDSOR EN LA PLAYA DE LIDO

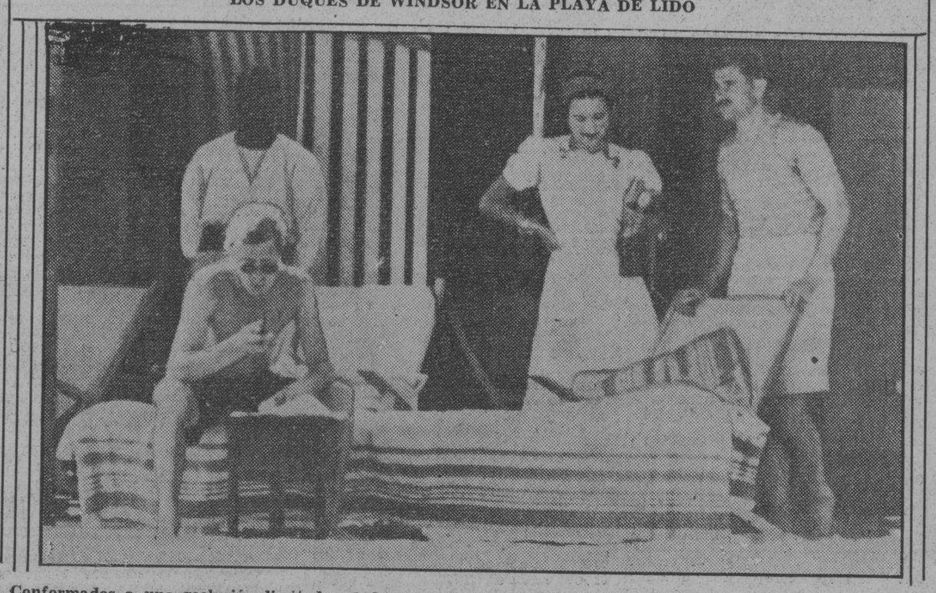

Conformados a una reclusión limitada, el duque y la duquesa de Windsor se mezclan con otros veraneantes durante su permanencia de diez días en la playa de Lido. Aparecen en su «cabaña, con dos amigos.

LAS FUERZAS MEXICANAS DESFILARON CON MOTIVO DE LA FIESTA PATRIOTICA

CIUDAD MEXICO, septiembre 16. (WP).—Las fuerzas armadas de México desfilaron por las calles en conmemoración del 127 aniversario de la independencia y, especialmente, por delante de una tribuna en la que se hallaba el Presidente Lázaro Cárdenas con los ministros y diplomáticos.

El Jefe del Estado había rendido tributo a los héroes de la revolución de 1810, tocando la campana de Dolores, desde el balcón del Palacio Presidencial.

EL CLIPPER BERMUDA HA SUSPENDIDO EL VUELO A CAUSA DE UN ACCIDENTE

HAMILTON, Bermuda, septiembre 16. (AP).—El clipper «Bermuda», de la Pan American Airway, abandonó la pista y chocó con un tractor, sufriendo averías.

Con este motivo ha sido aplazado indefenidamente el vuelo que tenía anunciado a Nueva York. Los funcionarios de la Pan American dicen que es posible que sea separado del servicio hasta que lleguen nuevas planchas desde Nueva York, para sustituir a las que se le hundieron.

RESUCITADO EL COMITE ASESOR PARA LA PROTESTA CHINA

Los nacionalistas de P. Rico acusados como terroristas

Se cree que los sucesos de Marzo forman parte de un gran complot revolucionario

PONCE, Puerto Rico, Sept. 16. (AP) El Fiscal de la causa contra once nacionalistas portorriqueños acusados de haber dado muerte a un policía insular durante los desórdenes políticos ocurridos en esta ciudad el 21 de marzo, intentó demostrar hoy que se trataba de parte de un bien organizado complot revolucionario.

El policía Ceferino Loyola fué una de las 21 personas que resultaron muertas en los desórdenes del Domingo de Ramos.

El Fiscal sostuvo la teoría de que las muertes de Ponce respondían a un plan que incluía el asesinato de altos funcionarios, el terrorismo y el reclutamiento de un ejército para liberar la isla del régimen de los Estados Unidos.

El abogado defensor se limitó a hacer a los testigos de cargo propuestos por el Fiscal, la siguiente pregunta:

«¿Sabe usted algo acerca de la muerte del policía Loyola, ocurrida el 21 de marzo?».

Todos los testigos, por su turno, contestaron a esa pregunta que «no».

Invitación a Estados Unidos y a las otras 22 naciones para que se reúnan a fin de estudiar esta crisis oriental

Los representantes japoneses han declarado ya de manera terminante que rechazarán cualquier decisión de la Liga sobre el conflicto y la intervención para unirse al Comité

GINEBRA, septiembre 16. (AP).—El doctor Juan Negrín, Primer Ministro del Gobierno rojo de España, hablando ante el Consejo de la Liga de las Naciones, acusó hoy a Italia de ser la nación cuyos buques de guerra «crean el terror» en el Mediterráneo.

Declaró que esa es simplemente una de las formas de la intervención italiana a favor de los nacionalistas españoles.

Recomendó al Consejo que adopte medidas para proteger los legítimos derechos e intereses de la República Española y establecer la indivisible seguridad de la navegación en el Mediterráneo, sin limitaciones.

Iván Delbós, Ministro de Estado francés, quien como Presidente de la Conferencia de Nyon ayudó a redactar el plan para la supresión armada de los barcos «piratas» en el Mediterráneo, dijo a Negrín que la Conferencia de Nyon «había acordado todo lo que era posible».

Delbós declaró que los ataques a los buques mercantes por barcos de superficie y aeroplanos figuran en la agenda de la Conferencia, que probablemente volverá a reunirse pronto.

La apelación de China a la Liga de las Naciones para que impida la invasión japonesa fué trasladada al resucitado Comité Asesor Oriental, del cual forman parte los Estados Unidos.

Se decidió enviar invitaciones a Washington y a las capitales de las otras veintidós naciones que desempeñaron puestos en el Comité original para que se reúnan a fin de estudiar la última crisis oriental.

El Consejo de la Liga, después de escuchar la apelación de China, decidió convocar el Comité que se había formado en 1933 para tratar de la crisis que provocó en aquella ocasión la conquista japonesa de la provincia de la Manchuria, para que estudie los efectos de las últimas invasiones del territorio chino.

Los representantes japoneses han declarado ya de una manera terminante que el Japón rechazará cualquiera decisión de la Liga acerca del conflicto chinojaponés, indicaron esta noche que el Japón rechazará la invitación que se le haga para enviar un representante al Comité, especialmente si se la coloca en el papel de acusado.

Refiriéndose a la apelación de China, Negrín explicó que el asunto se había trasladado al Comité, de acuerdo con el artículo III, párrafo III, del Convenio de la Liga. Agregó que de acuerdo con los términos de la resolución el Comité debe ayudar a la Asamblea a cumplir con los deberes del artículo III, párrafo III.

El Consejo decidió entonces que además de los dos informes del Gobierno de China protestando contra la invasión japonesa, debe darse cuenta al Comité del discurso pronunciado ayer ante la Asamblea por el doctor Wellington Koo, enviado chino, y las minutas de la sesión del Consejo de hoy.

Dicen q. Roosevelt pedirá a Black que renuncie al cargo

Motivan esa actitud las críticas hechas sobre esa designación para el Supremo

WASHINGTON, septiembre 16. (AP).—En la capital circuló hoy el rumor de que es posible que el Presidente Roosevelt pida al Magistrado Hugo L. Black que presente la dimisión del cargo, para el que fué nombrado recientemente, en vista de las críticas que se le hacen con motivo de su supuesta afiliación al Ku Klux Kian.

El periódico «Evening Star», de Washington, dice que gana terreno la impresión de que el Presidente adoptará esa decisión a menos de que el propio Black desmienta de una manera terminante que ha sido miembro de dicha orden.

Dícese, también, que el representante republicano Fish pedirá una «completamente investigación» del caso, seguro de que revelará que varios congresistas demócratas del Sur pertenecen al Ku Klux Klan.

De Boston se ha recibido la noticia de que Patrick Henry Kelly, abogado de esa ciudad que fué miembro del Tribunal Supremo, ha declarado que el nombramiento de Black es ilegal. Anunció que no existe ninguna vacante en el Tribunal Supremo y que, por otra parte, no puede desempeñar el cargo por la razón de que pertenecía al Congreso cuando se aumentaron los emolumentos a los magistrados. En este sentido ha presentado una información al más alto tribunal.

Albert Levitt, ex Juez federal de las Islas Vírgenes, pidió permiso al Supremo el 18 de agosto para presentar una petición, pidiendo que Black demuestre por qué se le debe permitir que desempeñe el cargo.

En Chicago, Hugh S. Johnson declaró en un mitin que la nación se dirige hacia «la más rígida dictadura de la Tierra» y aseguró que el Presidente «trata de influir sobre las decisiones del Tribunal Supremo, designando una mayoría de magistrados-muñecos, como el senador Black.»

Propónese que las recaudaciones de las aduanas de Shanghai se hagan por extranjeros y sean depositadas

Se sugiere que una entidad extranjera deposite todas las recaudaciones hechas en un Banco japonés en los Estados Unidos o inglés hasta la terminación del actual conflicto

SHANGHAI, septiembre 16. (The N. Y. Herald Tribune).—El dudoso futuro del comercio extranjero de Shanghai cuando cesen las hostilidades en esta gran metrópolis asiática fué en parte aclarado durante una entrevista entre este corresponsal y un almirante nipón cuyo nombre no es posible divulgar aquí.

Lo que preocupa a los Estados Unidos, Inglaterra, Francia y demás naciones y sus empresas bancarias de aquí y aun mucho más a las firmas chinas radicadas en Shanghai es cómo se podrá continuar el gigantesco comercio exterior de Shanghai mientras continúen las hostilidades chino-japonesas.

Suponiendo que los japoneses mediante su gran superioridad de artillería, aviones, tanques y equipo mecanizado puedan obligar a las fuerzas chinas a retirarse a veinte y más millas tierra adentro, el barrio internacional y la concesión francesa formarían tan sólo una pequeña isla controlada por los extranjeros en un inmenso mar bajo el dominio del Japón.

Cuando estas condiciones surjan el Japón continuará dominando el área de Yank Tze Poo, donde están los más importantes muelles y almacenes y controlarían también a Poo Tung, donde muchas empresas navieras extranjeras descargan sus mercancías y, posiblemente, también parte de Nankao, aledaña al río. Esto dejaría sólo una pequeña porción de la ribera del río bajo control extranjero y sólo en esta área podrían funcionar las aduanas chinas sin interferencia o supervisión japonesa.

Este corresponsal presentó sumariamente los problemas de esta posible situación al almirante japonés y luego le preguntó si el Japón consentiría en la recaudación de aduanas por una organización extranjera que conservaría en su poder los derechos recaudados en un banco japonés, de los Estados Unidos o inglés hasta la terminación de las hostilidades. El almirante dijo que éste era el mejor plan hasta ahora propuesto y preguntó con sumo interés si estará siendo considerado por los consulados y embajadas extranjeros.

Evidentemente Japón no puede incautarse de los derechos de aduanas ya que no ha habido formal declaración de guerra y es también evidente que Japón no aceptaría ningún sistema mediante el cual las recaudaciones aduanales pudieran ser utilizadas por China para mantener ejércitos que luchan contra el nipón.

El plan sugerido daría protección a todos los acreedores nacionales y extranjeros de China, quienes tienen bonos garantizados por las recaudaciones aduanales, incluyendo los beneficiarios del Protocolo de Boxers.

Si el Japón controla las entradas marítimas de Shanghai se tendrían que hacer estrictas excepciones para impedir que aquí fuesen desembarcadas armas, municiones y demás material bélico, que a fin de cuentas llegase a manos de China, pero este aspecto de la cuestión no fué tratado.

El almirante participa de los temores de las autoridades extranjeras de Shanghai de que después que los ejércitos chinos sean obligados a retirarse tierra adentro fuera del alcance de los cañones navales nipones, franco tiradores y espías chinos, vestidos de civiles, podrían establecer un régimen de terror especialmente en el barrio internacional y la concesión francesa. Dijo que las autoridades japonesas podrían dar protección política a las áreas que ellos controlan, pero teme que los funcionarios y civiles nipones en las áreas bajo dominio extranjero sean frecuentes víctimas de ataques y asesinatos.

Medidas especiales para la seguridad del Duce en Berlín

Tratan de evitar la menor posibilidad de que ocurra lo mismo que en Marsella

BERLIN, septiembre 16. (Havas).—La policía alemana, por instrucciones especialísimas del Fuehrer Hitler, ha adoptado medidas especiales de seguridad, que sobrepasan a las que ordinariamente se aplican; se ha declarado sin ambages que se trata de impedir la menor contingencia de que en Alemania acontezcan hechos semejantes a los que se produjeron en Marsella a la llegada del rey de Yugoeslavia, que costaron la vida al soberano y al ministro de Relaciones Exteriores de Francia, Barthou.

Todos los italianos más o menos sospechosos han sido sometidos a vigilancia.

La policía de Munich y Berlín ha establecido un servicio especial, pues han llegado italianos de Francia, todos los cuales han tenido que acreditar su condición de fascistas. En las calles y avenidas por donde cruzará el cortejo, se situarán contingentes de las milicias negras, en doble fila.

Los carruajes del Duce y el Fuehrer estarán precedidos por secciones especiales de motociclistas, fuerzas motorizadas del Partido Nacional Socialista y secciones especiales de la policía política.

En medio de la multitud, se distribuirán muchos agentes de la policía, que mantendrán una vigilancia especial en todo grupo sospechoso; todas estas disposiciones de seguridad han sido dirigidas por el propio jefe supremo de la policía del Estado, Himmler, asistido de su Estado Mayor.

Se encuentran, también, inspeccionando lo que se ha hecho por los enviados especiales de la policía italiana guidas por la policía de un modo sistemático e incesante.

Se ha notificado, empero, que en el día de hoy han sido arrestados cuatro individuos en París. Uno de ellos, el ingeniero Michael Haristá, de 31 años, tenía en su casa 17 cajas, cada una de las cuales contenía 20 granadas sin carga, así como los saquillos necesarios para cargarlas. También se ocuparon en su casa cuatro fusiles militares y cuatro pistolas. Se cree que pertenezca a una organización derechista.

En casa de otro de los detenidos, Paul René, de 31 años, representante de una casa de comercio, encontró la policía un extenso contrabando de cartuchos, otro más pequeño sin municiones, un fusil ametralladora con una cinta de cartuchos y tres pistolas cargadas.

En el registro que se hizo en el domicilio de Henri Place, de 25 años, ingeniero, la policía ocupó tres ametralladoras, tres revólvers y 25 cartuchos; también encontró la policía en casa de Robert Negar, de 22 años, tres fusiles alemanes de guerra, una carabina francesa, un obús de grueso calibre cargado, dos cajas de cargadores llenas, varias cargas de ácido pícrico.

También los inculpados poseían documentos altamente comprometedores para ellos y otras personas.

Se ha descubierto también una sociedad secreta llamada «Los Encapuchados», al practicarse un registro con motivo de un asesinato.

No se cree que esta entidad se encuentre relacionada con los últimos atentados.

No tienen relaciones las organizaciones militares de la derecha con «Les Cagoulars»

PARIS, septiembre 16. (Havas).—En relación con el descubrimiento de una sociedad secreta de naturaleza terrorista, la Prefectura de policía anuncia que el grupo es de tendencias de extrema derecha, poseyendo una organización militar perfecta. El nombre en francés es «Le Cagoulars», o «Los Encapuchados», negando los grupos nacionalistas, como la Cruz de Fuego y otros que tuvieran relaciones con los componentes de tales entidades.

Investigando las actividades de los extremistas, la policía francesa ha descubierto armamento y parque

Ametralladoras, fusiles, proyectiles para los mismos y granadas de mano, además de otro material bélico fueron ocupados en diversos lugares, en relación con españoles

PARIS, septiembre 16. (Havas).—La policía de tribunales está observando cierta discreción en el problema de los depósitos de armas de guerra que se han descubierto en varias partes del territorio francés.

Unicamente se ha dicho que con motivo de la reglamentación del tráfico de pertrechos y de ciertos hechos muy conocidos que se produjeron últimamente en relación con el conflicto español, los jueces han dado instrucciones a la policía para que realizara ciertas determinadas pesquisas y registros.

La atención de la policía se ha enfocado principalmente sobre las actividades de ciertos núcleos extremistas, cuyas actividades en París, y provincias no han dejado de ser seguidos.

DESPUES DE ENFERMEDAD PROLONGADA FALLECIO EL PRINCIPE ITALO COLONNA

ROMA, septiembre 16. (AP).—El príncipe Próspero Colonna, jefe de una familia prominente en Italia, durante 800 años, falleció hoy después de una prolongada enfermedad a los 79 años.

Fué Alcalde de Roma hace 24 años.

El Príncipe Próspero, que era, además, Duque de Rignano y Duque de Calcuta, nació en Nápoles el 18 de julio de 1858.

Siendo joven prestó servicio en la caballería y, más tarde, fué elegido senador. En 1884 contrajo matrimonio con María Massimo que falleció en 1916.

LA NIEBLA Y LA LLUVIA, CAUSAS DEL ACCIDENTE OCURRIDO CERCA DE LIMA

LIMA, Perú, septiembre 16. ((AP)—Se atribuye a la niebla y a la lluvia el accidente de aviación en que perdieron la vida el piloto Stanley Harvey y siete pasajeros anoche, a 40 millas al sur de Lima.

El avión, operado por la Gausett Airlines, chocó contra una montaña, mientras volaba desde Arica, Chile, hacia Lima. Los residentes cerca del lugar de la catástrofe dijeron que habían oído el ruido de motor que funcionaba perfectamente y más tarde un terrible choque.

Cuatro de las víctimas son peruanos. Otro de los identificados es Luis Guillén, ex Consejero de la Legación española en Lima.

BRUNO MUSSOLINI SUFRIO UN ACCIDENTE DE AUTO Y SIGUIO VIAJE EN AVION

NAPOLES, septiembre 16. (AP).—Bruno Mussolini, el hijo menor del Duce, resultó ileso hoy cuando se le rompió el timón del automóvil en momentos en que se dirigía a esta ciudad para despedir a su hermano Vittorio que embarca para los Estados Unidos.

Bruno abandonó el automóvil y regresó a Roma, donde cogió un aeroplano y emprendió vuelo a esta ciudad, llegando con tiempo sobrado para ver a su hermano Vittorio en el trasatlántico «Rex», junto con Hal Roach, su asociado en una nueva empresa de cinematografía italiana.

Avance nipón en la provincia china de Shansi, victorias en Peiping y amenaza a la línea china en Hop

En el frente de Shanghai, en tanto que el alto mando de los chinos anuncia la reocupación de Lotien, el cólera sigue aumentando el peligro de millones de habitant

SHANGHAI, Sept. 16. (Por Morris J. Harris, corresponsal de The Associated Press).—Los rápidos avances de los japoneses en su campaña del Norte de China son los acontecimientos más destacados del día, mientras el conflicto sigue desarrollándose en la mayor parte del frente chino de 2,000 millas.

Las japoneses han avanzado en la provincia de Shansi, bombardearon su capital, quebrantaron los ejércitos chinos del Sur de Peiping, y amenazan con destrozar la línea de defensa de la China central en Hopeh.

En el frente de Shanghai, según los chinos, han recapturado a Lotien

El cólera sigue aumentando los peligros de los millones de habitantes de Shanghai.

Los buques de guerra y aeroplanos japoneses continuaron bombardeando la costa sur de China, pero los chinos dicen —sin que se haya confirmado por ninguna otra fuente independiente— que sus aviones hundieron un crucero enemigo y causaron daños a otros barcos.

Los aviones japoneses bombardearon el aeródromo de Cantón.

Las fuerzas del general Conde Juichi Terauchi han aumentado sus avances en el sur y sudoeste de Peiping, donde la captura de Kuan Hsien, ocurrida hoy, ha dividido las líneas chinas.

En el avance japonés participaron los tanques, la caballería y la infantería, acercándose a Chochow, en el ferrocarril Peiping-Nancao, 40 millas debajo de Peiping. La captura de Chochow haría inútil para los chinos del norte de Peoting, el ferrocarril.

Sesenta mil japoneses están operando contra ocho divisiones chinas con un total de más de cien mil hombres.

El jefe de las fuerzas chinas en retirada es el general Wan Fu-Lin, que ha estado luchando —y retirándose también— con los japoneses desde 1931, cuando la invasión de Manchuria por los nipones lo sorprendió en momentos en que uno de los jefes chinos de la región.

El tiempo, que ha detenido durante varias semanas la ofensiva japonesa, está mejorando y por tanto, ayudándole. La estación de las lluvias parece terminar y se ha adelantado el otoño en el norte de China, lo que hace más estables los días.

Los representantes del ejército japonés dicen que todavía quedan por librarse algunas grandes batallas, con la dominación de toda la provincia de Hopeh en la estacada, pero no han querido decir cuándo ocurrirán.

Los observadores militares creen que los japoneses, a menos de ser contenidos, extenderán sus avances al oeste del ferrocarril Peiping-Hankow, hacia las fronteras de Shansi, en cuya provincia ha penetrado rápidamente, desde el norte, otro columna japonesa. Esa columna, compuesta principalmente de veteranos de la guarnición japonesa de Manchuria, se ha apoderado de Huaijen, a 20 millas al sudoeste de Tatung, principal centro ferroviario del norte de Shansi, que cayó en manos de los japoneses hace tres días.

Huaijen está en la carretera a Taiyuán, capital provincial, que los aviones japoneses han bombardeado. Los aviadores informan que varios incendios están consumiendo la ciudad. También bombardearon los japoneses a Shihchiachuang, centro ferroviario del oeste de Hopeh, que es la puerta de entrada de Shansi.

En un día relativamente tranquilo en el sector de Shanghai, los chinos dicen haberse apoderado de Lotien, a 15 millas al norte de Shanghai.

Las grandes lluvias han obligado a demorar los planes del alto mando japonés, pero los representantes del ejército dicen que las fuerzas del general Iwane Matsui, emprenderán en breve operaciones en gran escala contra el interior de China.

Un oficial japonés dice que los chinos tienen ahora 29 divisiones, o más de 300.000 hombres, en el de Shanghai. Las fuerzas japon se calculan de 60.000 a 100.000 bres.

El ejército japonés ha anunci que sus bajas desde el 23 de ag en que comenzó el desembarco de pas en el área de Shanghai, hast primero de septiembre, han sido 905 muertos y 2,754 heridos. Estas fras no incluyen las pérdidas d japoneses de desembarco, que ha do grandes. El ejército ridiculiz noticias chinas, según las cuale japoneses han tenido 10.000 baja

Los chinos calculan que sus t han sido 30.000.

Servios y croatas se unen formando un frente único

Lucharán por la revisión constitucional y reposición de instituciones democrát

BELGRADO, sept. 16. (HT).—esperanzas del Gobierno yugoes de llegar a un acuerdo con los cr tas fueron quebrantadas esta n al revelarse que los servios y cro habían formado un frente unido oposición para luchar en favor de revisión constitucional y restaura de las instituciones democráticas.

De acuerdo con las declaracio hechos por el diputado Vlaitch, los diputados Gabriolovitch y M covitch han llegado a un acuerdo el líder croata Vladimir Matchek nombre de los partidos de la op ción parlamentaria de Belgrado bloque democrático.

Dijo Vlaitch: «Nuestros par están unidos ahora con los cro en todas las cuestiones políticas. s gimos como un solo block poli Matchek declaró que él había a tado las ideas que pusimos ant y nuestra delegación le acaba confirmar a él, en Zagreb, nue aceptación».

Se ha sabido que el convenio, lizado después de dos años y m de esfuerzos, es uno de principio vista a ultimar los detalles más de. En vista de la situación pol desde la lucha contra el conco to del Gobierno co nel Vatica los servios aparentemente han l do a la conclusión de que es nec rio sacrificar los principios que ta ahora habían formado un o táculo para llegar a un acercam to con los croatas.

Los servios están dispuestos a trabajar con los croatas para mar un gobierno y celebrar elec nes para una asamblea constitu o para lanzar una campaña co el gobierno del premier Stoyad vitch y obligarlo a celebrar l elecciones.

Así la oposición extraparlamen ria servia ha aceptado finalmen demanda de los croatas, que el funto rey Alejandro y la actual gencia se habían negado a cons rar, para la reconstrucción fed de Yugoeslavia. Los croatas tam han hecho sacrificios, pues h ahora ellos habían declarado que formarían gobierno con los serv

LOS DUQUES DE KENT HA REGRESADO YA A LONDR

LONDRES, septiembre 16. (H vas).—Los Duques de Kent, lle ron hoy a esta ciudad, después un extenso recorrido por el Con nente, sin haber visto a los Duq de Kent, que, aparentemente se cuentran bloqueados por la fam real.

A pesar de los esfuerzos del fondo para la estabilización monetaria, le franco sufrió ayer una nueva baj

Se cree que la caída de la divisa francesa se debe sobre todo a la falta de confianza en la capacidad de Francia, para reponerse de la depresión en los actuales moment

PARIS, septiembre 16. (The N. Y. Herald Tribune).—El franco francés continuó su baja hoy aunque el descenso no fué tan espectacular como el miércoles. El nuevo relapso del franco y sus posibles consecuencias en las esferas financieras y económicas fueron tratados en una larga conferencia entre Camille Chautemps y George Bonnet, ministro de Finanzas, esta noche. La actual depreciación de la moneda es atribuí por la prensa francesa, en parte causas económicas y en parte a p líticas. La mayoría de los comentar tas franceses están de acuerdo, embargo, en que la baja del fran es debida a la falta de confianza la capacidad francesa para recup rarse de la depresión en las actual circunstancias.

Esta falta de fe inspirada p la situación política, es en gene considerada como más grave de que indican las estadísticas pub cadas por algunos diarios hoy, m trando que Francia no ha partici do en la recuperación general. actual gobierno ha hecho todo que ha estado en sus manos pa tranquilizar al capital, pero como dicó «Le Temps» esta noche las m mas medidas que bajo Poincaré logr ron restaurar la calma y la confia za ahora fracasan debido a ser dist tas las circunstancias. El recie manifiesto socialista, la campaña co munista contra el senado y la po sibilidad de una nueva oleada nacionalización de la producción, d pués de las próximas elecciones, s algunos de los factores que amenaza la futura paz económica de la na ción.

El franco francés sufrio una nueva baja a pesar de los esfuerzos del Fondo de estabilización.

PARIS, septiembre 16. (AP).—L operaciones de los especuladores fue ron causa de que el franco sufriera una nueva baja hoy, cerrando a 29.70 francos por dolar, o sea a 3,367 centavos el franco, que es la cotización más baja en diez años.

Muchos centros financieros fran ceses creen que el franco se acerca a su cotización mínima de 30 el dola o 3.33 centavos el franco.

El fondo de estabilización francé ha estado comprando libras esterlina y dólares, pero a pesar de sus esfuer zos por contener la baja de la divisa ésta siguió descendiendo.

La situación financiera ha sido causa de que muchos diputados re gresen a París. Entre ellos ha venido un grupo de socialistas que abogan por que se den al gobierno amplias facultades para controlar el campo en el caso de que el gabinete lo crea necesario.

Battisti marchó de Biarritz, en donde perdió $ 370,000

El famoso jugador uruguayo dice que el año próximo regresará por la revancha

BIARRITZ, Francia, Sept. 16. (AP) Aimleto Battisti ha abandonado hoy la revancha y anunció que el año próximo volverá con nuevas reglas, añadiendo que para entonces los amateurs con menos de cinco años de experiencia no serán admitidos en su mesa.

De esa suerte Peresha Cortina Solzetra, la dama argentina que se ha quedado con las dos terceras partes de los $370.000 perdidos por Battisti, no tendrá la oportunidad de volver a jugar con el uruguayo.

Battisti, que declaró que está «lejos de hallarse quebrado» huyó a París y dejó su suerte en manos de Antonio Abecassin, uno de sus auxiliares. Abecassin continuará jugando con el dinero de Battisti hasta que termine la temporada del Casino hacia el 20 de septiembre.

Battisti llegó al Casino el día primero de este mes resuelto a recuperar el millón de dólares que perdió en 1929. Cuando regrese el año próximo exigirá que los jugadores depositen una suma de dinero demostrando su capacidad financiera para tomar parte en el juego.

M.E.C.D. 2016

SUPLEMENTO DIARIO EN ROTOGRABADO

DIARIO DE LA MARINA

ACTUALIDAD NACIONAL E INTERNACIONAL

LA HABANA, VIERNES, 17 DE SEPTIEMBRE DE 1937

HEMEROTECA MUNICIPAL MADRID

EN UN PUEBLECITO de Asturias.—Los familiares y vecinos de un pueblo asturiano, se abrazan al verse liberados por las tropas nacionales (F A)

SU EXCELENCIA el Generalísimo Francisco Franco, con el general Dávila, sigue el avance de las tropas nacionales, ya en el territorio de la región asturiana (Foto Amer)

MOMENTOS en que el Vicepresidente del Senado de Cuba, doctor Rafael Octavio Pedraza, imponía la condecoración de la Orden de Mérito «Carlos Manuel de Céspedes» al doctor Antonio Peña Chavarría, Secretario de Salubridad Pública de Costa Rica, en la Legación de Cuba en ese país. Aparecen también en la foto la señora Pedraza de F. Bacardí, Canciller de la Legación; a la izquierda el Secretario de Estado doctor Zúñiga Montufar y detrás de éste el Lic. José Luis Cardona Cooper, Consejero Jurídico (Foto D. M.)

HE AQUI el Palacio de Bellas Artes en Santiago de Chile, capital de la República, que celebra hoy su fiesta nacional (Foto Chile)

EL PRESIDENTE de la República de Chile, Excmo. Sr. Arturo Alessandri, una de las figuras más destacadas de América. El país amigo celebra hoy el gran día de su independencia (Foto Chile)

EL ACTO de anteanoche en la Escuela de Comercio.—Un brillante acto se celebró en la Cámara Nacional de Comerciantes, por la Escuela Profesional de Comercio de la Habana, que ha iniciado allí su cátedra. En esta foto se ve un aspecto de la concurrencia y de la Presidencia—personalizada por el señor Alonso—y el Dr. Eduardo de la Torre, Director de la Escuela, y otros profesores (Foto D. M.)

EN EL ENCANTO, la importante firma habanera propulsora de manifestaciones de arte, se celebró un concurso de fotografías, que ha tenido enorme resonancia entre nuestros artistas del lente. Aquí vemos—acto celebrado ayer—al Jurado Calificador, compuesto por los señores José M. Chacón y Calvo, Conrado W. Massaguer, Alberto Brochi, nuestro compañero Ignacio Rivero y J. de la Moneda revisando centenares de fotos para deducir al triunfador. De pie, varios altos empleados de El Encanto, entre ellos, el señor Solís (Foto D. M.)

AYER celebró la República Mexicana la festividad patriótica de su independencia. Con tal motivo el Excmo. Sr. Embajador en Cuba Cravioto, ofreció una recepción, a la que concurrieron numerosos elementos de nuestra sociedad, del cuerpo diplomático y de nuestro mundo político. Un grupo de bellas señoritas—Coloma, Castillo, Cantera y señora Murillo—rodea al señor Cravioto en los salones de la Embajada (Foto D. M.)

M.E.C.D. 2016

CHARLES Gorrell, conocido en la Radio por Andy, aparece besando a su novia Alicia Mercedes McLaughlin, después de contraer matrimonio. La ceremonia se llevó a cabo en Grendale (California) (F. Wide)

UN MOMENTO de la lección de música en el Instituto de San José, de San Luis (Mo.) La maestra ha inventado este procedimiento rítmico, consistente en que los alumnos apoyen sus dedos sobre el piano, cuyas vibraciones sirven para mejor aprender las notas. La hermana va cantando el ritmo de las notas, que los alumnos siguen con los dedos (Foto W.)

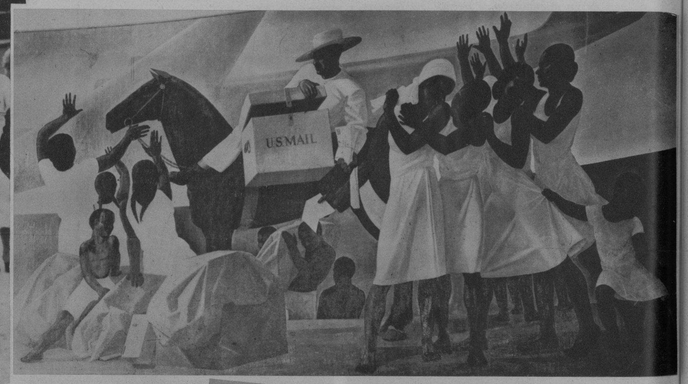

LA VICTORIOSA Anita Lizana (tennista chilena) en el momento de ser conducida desde la cancha de tenis de Forest Hill, recientemente, después de haber sufrido un colapso tras la victoria obtenida sobre Jadwiga Jedrzejowska, de Polonia, en los encuentros finales de singles para mujeres, disputados allí. Momentos después, la victoriosa señorita chilena, se repuso, recibiendo la copa de plata del campeonato (Foto Wide)

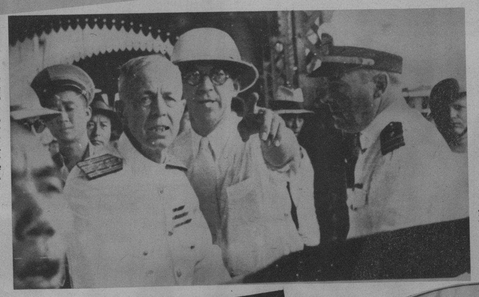

UNA DE LAS pinturas murales para la Casa de Correos, de Washington. La notable obra de arte que muestra nuestra foto, ha sido pintada por Rockwell Kent y se destina a uno de los corredores de la oficina central de correos de la capital de los Estados Unidos. Se llama el cuadro «Correo en Puerto Rico», cuyas figuras tienen una gran fuerza plástica (Foto Wide)

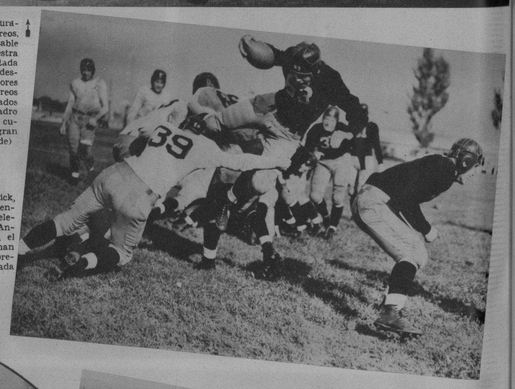

EL COACH Hank Hardwick, de la Marina, en un momento interesante del juego celebrado en la Academia de Annapolis, recientemente. En el campo de la Academia han jugado numerosos partidos preparatorios para la temporada venidera (Foto Wide)

EL ALMIRANTE americano Yardley, comandante de la flota asiático-americana (el que está descubierto), con otros miembros de su Estado Mayor, dirigiendo personalmente la evacuación, mientras la batalla tremenda de Shanghai seguía su curso (F. Wide)

Casa Blanca.—Habana

Descubrimiento de América.—Cuba

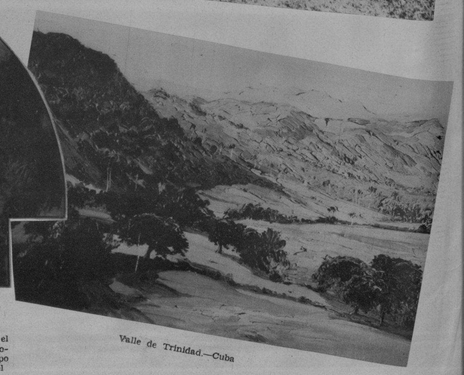

Valle de Trinidad.—Cuba

LA EXPOSICION TARAZONA EN NEW YOR.—Fernando Tarazona, el fino colorista español, exhibirá un conjunto de sus cuadros en la fastuosa Quinta Avenida, entre los que figuran temas cubanos. Como anticipo de su exposición, reproducimos algunas de las obras que figuran en el catálogo

M.E.C.D. 2016

modas

por m. r. de fontanills

FAY Wray, la artista que nos muestra su belleza exótica que a tantos convence luce en este grabado un elegante sombrero de chantilly negro que completa un vestido creado especialmente para ella

INSISTEN aun en presentar nuevas creaciones para la playa. Isabel Jewell realza sus atractivos con un perfecto suit de baño que consiste en un brassiere y short de una tela carmelita con estampados de flores amarillas

EMPIEZAN a llegar los modelos de las grandes casas creados para el invierno y que nos envían por medio de estrellas del cine. Vemos aquí a Maureen O-Sullivan, artista de la Metro, con un gran traje de comida en terciopelo negro adornado con encajes de Venecia

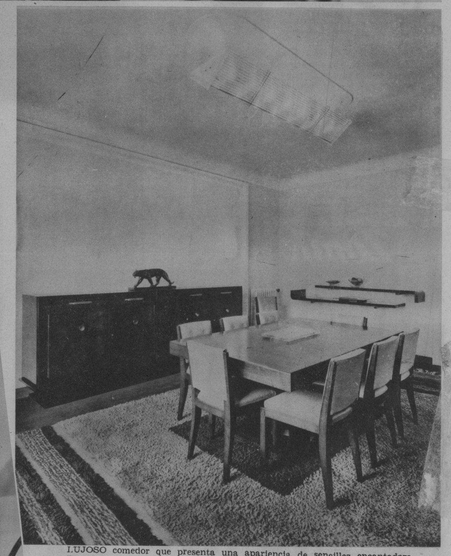

LUJOSO comedor que presenta una apariencia de sencillez encantadora. Es una feliz creación de Louis Sognot interpretada por LA MODA, la mueblería de Galiano y Neptuno, donde fué encargado para un distinguido matrimonio

IRENE Dunne nos muestra un modelo original de una gran casa de modas creado para ella en un estilo nuevo y de mucho efecto en negro y blanco

ENTRE las artistas del cine, Dolores del Río se destaca por sus excentricidades en el vestir, aunque aquí aparece con un sencillo traje de noche de marquisette negro que sólo tiene un escote algo provocativo

IDA Lupino, la elegante artista de la pantalla, presenta un regio vestido de gran efecto en terciopelo color rubí en una forma amplia de estilo clásico adornado con un detalle en el hombro de tisú de oro

Un desayuno de Kellogg's Corn Flakes inaugura un día de energía y bienestar. Sus crujientes y doradas hojuelas de maíz son deliciosas con leche fría. El Kellogg's está perfectamente tostado y conserva siempre como recién horno, gracias a su bolso hermético (patentado) CERA-CERRADO. Las diez grandes raciones de cada paquete no tienen desperdicio.

Exija lo mejor

—o sea Kellogg's. Está mejor *elaborado*, mejor *empacado* y *sabe* mejor.

Kellogg's CORN FLAKES

De venta en todas las tiendas de comestibles.

830

EFICIOSO EN CEREALES

DIRECTIVA de la Asociación de Corresponsales y Prensa de Sagua la Grande, que tomó posesión el día 8 del actual. Entre los sentados aparecen, al centro, el Presidente electó Sr. Pascual Pérez, y a su izquierda, el saliente, Sr. Enrique Isoba Toledo, Corresponsal de DIARIO DE LA MARINA y de «Avance» en dicha Villa (Foto D. M

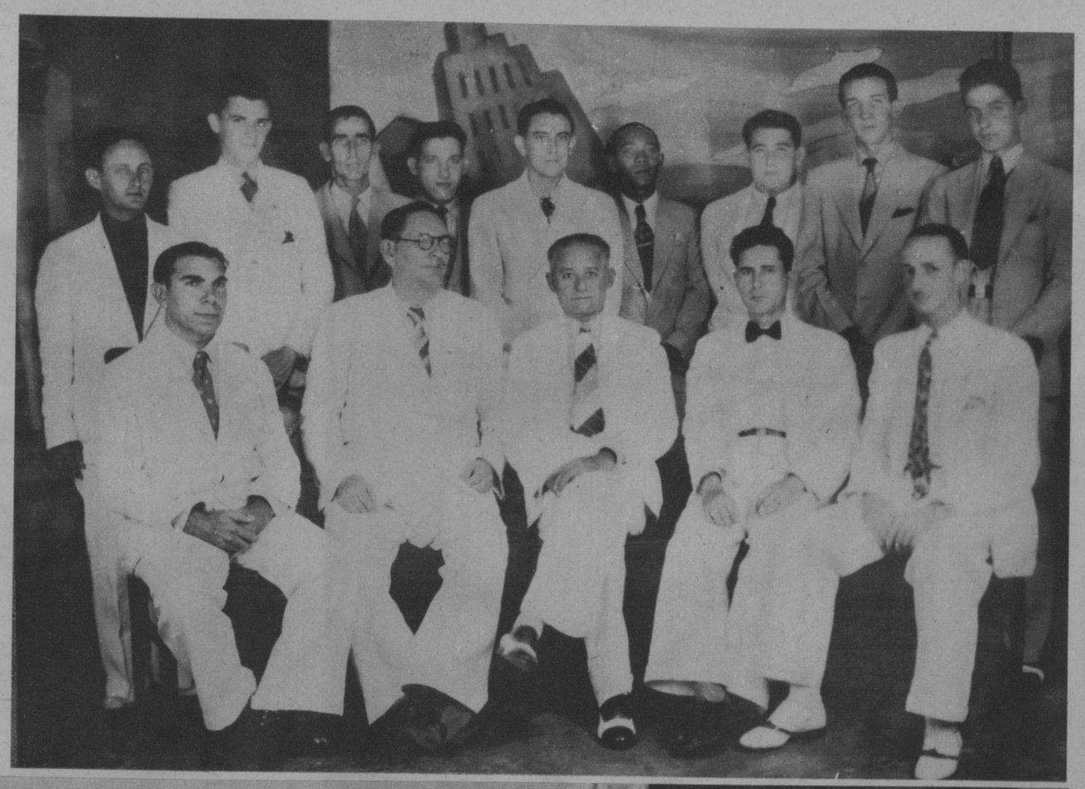

UNA COMIDA, donde reinó una franca camaradería, celebrada en el Colegio Estomatológico de la Habana y en la cual los dentistas de Regla, Casa Blanca y Guanabacoa ratificaron su cariño y absoluta adhesión a los representantes de su clase profesional (Foto D. M.)

¡DESCONFIE DE ANTISEPTICOS VENENOSOS que queman y dejan cicatriz!

La Prudencia y la Ciencia Sugieren **ZONITE**

Cuando requieran atención una herida o una cortadura ¿por qué someterse al tormento del yodo u otro cáustico venenoso?

Lo indicado es ZONITE.

Mediante prueba científica se demostró que Zonite es *cinco veces mejor microbicida* que cualquiera otro desinfectante común. Y, a pesar de su mayor potencia contra los gérmenes nocivos, Zonite posee efecto tónico y cicatrizante sobre los más delicados tejidos.

Solicite el folleto que enviamos gratis. Escriba a Zonite Products Corp., Chrysler Bldg., N.Y. 7ZS-26

Zonite — Para Cicatrizar Más Pronto — Para Aliviar Más Pronto

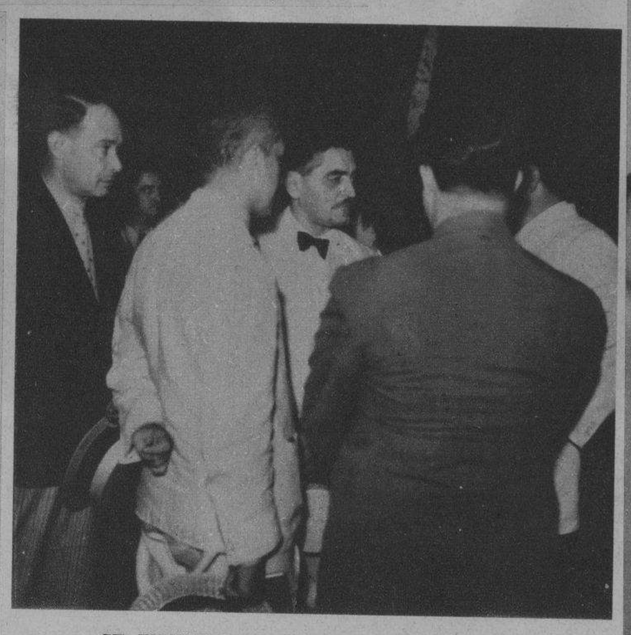

SE ENCUENTRA en la Habana desde anteayer el doctor Octavio Méndez Pereira, Rector de la Universidad de Panamá. El distinguido universitario del país hermano pronunciará en Cuba varias conferencias. Aquí se le ve (en el centro) a su llegada, rodeado por distinguidas personalidades que le dieron la bienvenida (Foto D. M.)

MODELOS 938 de radio receptores SPARTON, expuestos en Compostela No. 38, por su Representante General Sr. Luis González del Real (Foto D. M.)

UN DISTINGUIDO grupo de familiares y amigos se congregó en el muelle anteayer para dar la bienvenida a nuestro buen amigo, Sr. Francisco Fernández, gerente comercial de la Genral Elctric Co. of Cuba, a su regreso de los EE. UU. (Foto D. M.)

NUESTRO compañero el notable repórter gráfico, Rafael Pegudo, nombrado representante en Cuba y Sur América de Westens Press Agency de Londres, la primera agencia de noticias de Inglaterra (F. D.)

Peluquería "JOSE MANUEL"
Neptuno 125. Telf. U-5253

La casa de mas fama en Croquinol bueno de Cuba

El Croquinol de José Manuel es método de permanente perfectamente controlado su calor. Nada de ilimitado ni providencial. Al gusto de cada cliente.
Elimina la molestia del excesivo peso sobre la cabeza y la posibilidad de quemaduras y garantiza suavidad y duración. Poseen las marcas Frederics, Paramount, Thermidor, Jamal de Zotos y otras más. Los primeros y únicos en Cuba de aceite visible-soluble. De 1 a 4 minutos de calor.

Precios: Desde $3.50 hasta $10.00

EL DR. JOSE A. Montalvo, Director de Correos, pronunciando su discurso sobre la Caja Postal de Ahorros, en la sesión rotaria de ayer. Aparecen en la foto, el Pte. Pérez Cubillas, Ross Secretario, Vior Tesorero, Alomá, Subsecretario de Comunicaciones, y el doctor García Tello, médico chileno, Director de la Caja de Seguros de Chile. En la otra foto: Un detalle de la numerosa concurrencia (Fotos D. M.)

CAMISAS Packard

CONFECCIONADAS ESMERADAMENTE CON LAS MEJORES TELAS INGLESAS

"ELEGI A LA JOVEN DE LABIOS *Más Besables*"

DIJO TULLIO CARMINATI

TULLIO CARMINATI VIO ESTOS LABIOS

Así eligió los labios más bellos en una prueba en Hollywood

Al presentarle a Tullio Carminati tres jóvenes—una de labios pintados con lápiz labial ordinario; otra con labios sin retoque y la tercera con Tangee—el famoso astro, instantáneamente, escogió la tercera. "Sus labios son besables—dijo—porque se ven naturales".

Esa es la opinión de los hombres. El aspecto de pintura en sus labios se evita con Tangee, que aviva el color natural, da un atractivo irresistible.

Si prefiere un tono más vívido, para uso nocturno, pida "Tangee Theatrical".

El Lápiz de Más Fama
TANGEE
EVITA ASPECTO PINTORREADO

•Insista en obtener siempre los productos Tangee para su maquillaje

M.E.C.D. 2016