1A SECCION 1

SERVICIO DE ASSOCIATED PRESS
Esta queda autorizada para usar nuestro servicio y noticias de información.
HILO DIRECTO CON NUEVA YORK

DIARIO DE LA MARINA

EL DIARIO DE LA MARINA es el periódico más antiguo de Cuba. Fué fundado en el año mil ochocientos treinta y dos.
SERVICIOS ESPECIALES DE ESPAÑA

1A SECCION 1

AÑO CV.—NUM. 221 | ACOGIDO A LA FRANQUICIA POSTAL | LA HABANA, JUEVES, 16 DE SEPTIEMBRE DE 1937.—SANTOS CORNELIO, CIPRIANO Y ROGELIO | TIEMPO PARA HOY: BUENO. | PRECIO: 5 CENTAVOS

EL CORONEL FULGENCIO BATISTA DIJO AYER EN PALACIO QUE EL CAPITAL PRIVADO, AL QUE BENEFICIAN LAS CARRETERAS, DEBE AYUDAR A CONSTRUIRLAS Y SOSTENERLAS, COMO SE HACE EN ESTADOS UNIDOS

(COLUMNA CUATRO)

Las fuerzas del general Franco se sitúan muy cerca de Gijón en su último avance

IMPRESIONES

Don Marcelino Domingo, en su gentil respuesta a la pregunta que le formulé, distingue, en materia de sublevaciones, las que se producen contra regímenes legales de las que se producen contra regímenes ilegales.

Así, Galán y García Hernández sublevándose contra la dictadura de Primo de Rivera son dignos de encomio; no así Franco y los suyos que hicieron armas contra un régimen legal.

A simple vista, dijérase que el raciocinio del distinguido profesor catalán no es rebatible. Pero desgraciadamente lo es, y mucho.

Una revolución no puede enjuiciarse con el criterio de un juez municipal y mucho menos con el de un alguacil; y si cabe dentro de lo lógico fusilarla sin formación de causa, resulta absurdo llevarla al banquillo de un juzgado correccional.

El hecho de ser legal o ilegal el régimen contra el cual se produce una revolución no influye en lo absoluto en la calificación que ésta merece. Y esto, porque no todas las revoluciones se hacen para restablecer la legalidad conculcada. En ocasiones, aquéllas estallan persiguiendo precisamente la instauración de una legalidad más acorde con la justicia o una aplicación más humana de los principios jurídicos en que se asienta la legalidad presente. El *summum jus, summa injuria* de los romanos abona lo que voy diciendo.

Y de que esto es así, la Historia se encargará de probarlo.

El régimen que existía en Cuba hasta 1898 era un régimen tan legal como el que prevalecía en España en 1936; mas ello no empece para que los Agramonte, los Gómez y los Maceo sean altamente considerados por todos los hombres justos. Aquí había un régimen de ley, aunque no engendrado ni bautizado por el sufragio universal, (pues cuando Colón llegó a estas tierras aún no se estilaban tales cosas), y contra ese régimen legal, pero amparador de muchas iniquidades, se alzó en armas buen número de cubanos cívicos, y si los militares cubanos no hicieron lo mismo, fué porque no había ejército cubano.

Llevando a sus últimas consecuencias la tesis de Don Marcelino, Washington, Bolívar y Martí son tres vulgares tres histéricos sublevados, que de vivir todavía, hubiesen merecido frenéticos en la paradójica fiesta de «La Polar».

Don Marcelino exculpa a Galán y a García Hernández—y aquí ya entra un poco en el fondo de la cuestión abandonando plausiblemente su papel de rígido y sordo escriba de la Ley—porque cuando estos militares se sublevaron, «en España existía, dice, una Dictadura que había anulado la Constitución, disuelto el Parlamento, suprimido todas las libertades y prohibido a la opinión pública expresar dentro de la ley su voluntad», lo que no ocurría cuando Franco se sublevó.

Muy cierto; pero cuando Franco se sublevó, ocurrían en España cosas que no acontecían en tiempos de Fermín Galán y de García Hernández.

Porque el suprimir el Parlamento y la libertad de la prensa y el derecho de reunión y asociación constituye, no hay duda, causa bastante que justifica una rebeldía; pero el ir contra la propiedad, sin la cual no puede haber libertad de ninguna clase, y contra el orden y contra el derecho a creer y contra el libre albedrío, ¿quién puede negar que exonera de culpa a los que se sublevaron contra tales atentados?

Podrá Don Marcelino negar que Franco haya tenido motivos bastantes para alzarse en armas, y será la suya una opinión muy digna de tomarse en cuenta. Pero esos motivos, reales o fantásticos, nada tienen que ver con la legalidad o ilegalidad del régimen en que se producen.

Puede un régimen ser muy legal y, al mismo tiempo, muy inmorales, muy imprudentes o muy inicuos los hombres que lo regentean. Puede un régimen ser muy legal y no por ello dejar de ser insufrible, insoportable, intolerable... y puede también un régimen ser muy legal, y, no por legal, muy digno también de ser combatido para impedir que sobrevengan ciertos azotes sociales.

Si Franco no se anticipa a los acontecimientos, el período keresquista del Frente Popular se hubiese extinguido de todos modos en 1938 y hubiese comenzado el leninismo de Largo Caballero. Esto es público y notorio. Los bárbaros no confunden la confabulación con los burgueses izquierdistas sino transitoriamente y como un imprescindible peldaño en su ascensión a las cimas del Poder.

Don Marcelino de seguro que coincide a Maurin. He aquí lo que decía éste en Tarragona en vísperas de las elecciones que iniciaron la gran catástrofe peninsular:

Teniendo en cuenta, republicanos todos de «Ezquerra», Acción Catalana de Marcelino Domingo y Azaña: nosotros iremos juntos con vosotros mientras sigamos hacia adelante, pero una vez que todos los presos de derecha estén en la calle, y vosotros no queráis que ya habéis llegado a vuestra meta, nosotros aún seguiremos avanzando, y si constituís un obstáculo, os saltaremos por encima, porque no pararemos hasta llegar a la implantación de la República socialista con la dictadura del proletariado».

Eso es hablar con franqueza y con sinceridad. Franqueza y sinceridad de cuya falta adolecen los izquierdistas llamados republicanos.

Estos izquierdistas que, juzgándolos muy suavemente, o se han caído de un nido o creen que la humanidad entera se cayó también de él.

J. I. R.

General Llano de la Encomienda, uno de los jefes de los rojos de Gijón, a quien Belarmino Tomás hizo prisionero.

Juzgan a una mujer que hizo asesinar a indefensos rehenes

«La Cigarrera» actuó como un monstruo en Bilbao, por las cárceles y prisiones

SALAMANCA, Sept. 15. (Havas).—Las autoridades nacionalistas anuncian que ha caído en poder de la policía una mujer que fué jefe de las milicias femeninas de Bilbao, que respondía al remoquete de «La Cigarrera»; esta mujer se hallaba escondida desde la caída de Bilbao en San Sebastián.

Se cree que será pasada por las armas, debido a su comportamiento; ejerció sangriento dominio en las cárceles bilbaínas, en donde contribuyó a que fueran ejecutadas muchas personas que se hallaban en rehenes.

En esta ciudad se encuentra el diputado inglés Arnold Wilson, que recorrerá la zona franquista, regresando a Londres el día 21. Mostró viva simpatía por cuanto vió aquí, disponiéndose a narrarlo a la prensa de su país.

Escándalo de los marinos rojos en un puerto inglés

Se ha sabido, al originarlo, que había un barco rojo español en reparación. Sesenta se rebelaron

FALMOUTH, Inglaterra, septiembre 15. (AP.)—Sesenta tripulantes del destroyer español «José Luis Díez», que se encuentra en este puerto para reparar averías, abandonaron esta noche dicho barco.

La policía ha establecido una vigilancia extraordinaria en los muelles con el fin de evitar incidentes en espera de que el ministerio del Interior de Londres decida la manera de resolver la cuestión internacional planteada por la deserción.

Los tripulantes manifestaron que se niegan a seguir en el destroyer a causa de que no aprueban la designación que se ha hecho de un nuevo comandante del mismo.

El destroyer «José Luis Díez», de 1.650 toneladas, llegó a este puerto hace doce días, después que las autoridades le concedieron permiso para entrar a reparar averías.

Fué averiado cuando los aviones nacionalistas bombardearon el puerto de Gijón el 27 de agosto. En el mismo raid aéreo resultaron averiados también cuatro mercantes ingleses.

(N. de la R.—Las agencias cablegráficas han guardado, como puede verse, el más absoluto silencio acerca de la llegada del destroyer «José Luis Díez» a Falmouth con averías y ha sido necesario que la tripulación plantee a Inglaterra un caso delicado para que el mundo se haya enterado de la noticia a los doce días.)

NUEVAS AEROLINEAS EN LA ESPAÑA NACIONALISTA

SALAMANCA, septiembre 15. (Havas).—Mañana se inaugurará un servicio aéreo directo entre varias ciudades españolas y de Marruecos.

Se han establecido líneas directas entre Salamanca y Cáceres, entre Sevilla y Burgos, entre Valladolid y Tetuán y entre Salamanca y Zaragoza, además de las líneas locales, de tramos cortos, que ya existen en los presentes instantes.

La línea directa entre Santiago de Compostela y Salamanca será puesta al servicio público mañana.

RUDO ATAQUE DESATADO EN TODO MADRID

El Pardo, Carabanchel y varias posiciones rojas sufrieron un incesante fuego de artillería

TAMBIEN VALENCIA SUFRE UN BOMBARDEO DE AVIONES

VALENCIA, sept. 15. (AP).—Varios aeroplanos nacionalistas realizaron hoy un raid contra el litoral de esta ciudad, sede temporal del Gobierno rojo y su puerto más importante del Mediterráneo, causando la muerte de cuatro personas.

Aunque los aviones franquistas dieron vueltas en distintas ocasiones por encima de la capital, la mayoría de sus bombas las lanzaron en los alrededores de la bahía. Varios edificios resultaron demolidos.

Las defensas antiaéreas de la ciudad entraron inmediatamente en acción y las baterías estuvieron vomitando metralla cerca de una hora, sin lograr alcanzar a los aviones fascistas que seguían volando sobre Valencia sin prestar la menor atención a los cañones antiaéreos.

La población fué avisada con los correspondientes toques de sirenas y se escondió en los sótanos.

Los nacionalistas atacaron las líneas del Gobierno en Carabanchel, Jarama y El Pardo

MADRID, sept. 15. (AP).—Los tanques ligeros y los carros blindados actuaron hoy en los campos de batalla del oeste y sur de Madrid contra las defensas de la ciudad.

Las posiciones, sin embargo, continúan siendo las mismas que el lunes, día en que se reanudaron los ataques en este frente.

Los nacionalistas realizaron ataques simultáneos en el Jarama, Carabanchel y El Pardo, e hicieron volar varias minas cerca del sector del hospital clínico de la Ciudad Universitaria.

La policía, mientras tanto, se dedica en Madrid a perseguir a los acaparadores y a los fascistas.

Se han efectuado detenciones en esta capital y en Valencia y se dice que la policía se apoderó en Barcelona de material de guerra, municiones y automóviles.

(Vea más cablegramas en la página DIEZ).

VIENE EL SR. NUFER DE AGREGADO COMERCIAL DE LOS ESTADOS UNIDOS

WASHINGTON, Sept. 15. (AP).—Albert Nufer, recientemente nombrado para el cargo de agregado comercial en la Habana, saldrá el jueves por la tarde para Miami, Florida, donde llegará a las cuatro de la tarde del viernes, continuando viaje a la capital de Cuba a las siete de la noche.

Nufer era agregado comercial en Madrid hasta que la Embajada se trasladó a San Juan de Luz, durante la revolución española.

En otro tiempo había desempeñado el mismo cargo en la Habana y sustituye ahora a Walter Donnelly, que ha sido nombrado agregado comercial en Río Janeiro.

N. de la R.—El señor Nufer es muy conocido en Cuba, especialmente en Cienfuegos, donde figuró como campeón de remos en «single scull» durante varios años.

El día de México

México, nación hermana a la que Cuba profesa sincero afecto, celebra hoy una efeméride memorable: el aniversario de su lucha por la independencia.

El que repase la historia mexicana se percata en seguida lo que representa en sacrificios, abnegaciones y patriotismo la obtención de la libertad, a la que van ligados de modo imperecedero los nombres del cura Hidalgo y de Morelos.

Es México, sin disputa, una de las naciones que ha sufrido más violentas conmociones, de las que se ha repuesto siempre a causa de su maravillosa riqueza.

En una fecha como ésta, de alegría y júbilo para la nación amiga y que representa una tradición brillante, tiene que manifestarse la satisfacción de cuantos han tenido el honor de nacer en la patria de Hidalgo.

Deseamos de todo corazón que la república mexicana se sobreponga siempre a todos los males que puedan afectarla y que logre encauzar sus rumbos por las rutas del progreso.

SUMARIO DE ESTA EDICION

La Cámara, extraoficialmente, acordó el receso desde mañana viernes hasta el primer lunes de abril.—(Política)	2
El Tratado de Reciprocidad continúa en vigor	3
Editoriales. Colaboraciones. Caricatura de Roseñada.	4
Sociales	5-7-9-11
Teatros, Cines y Gacetillas	6-8
Lista de la Lotería Nacional	12-13
Terminó la prueba pericial médica en el juicio por el homicidio de Andrea Barrios—	14
Inglaterra y Francia no contestarán la nota italiana	
Cables de España	15
Deportes	16-17
Muñequitos. Crucigramas	18
Crónica Católica y Juzgados de Primera Instancia	19
Mercado del Azúcar.—Notas Mercantiles	20
Se estima responsable a OP. del mal estado sanitario de Cárdenas	21
Anuncios Clasificados	21-22-23-24-25
Progreso japonés en un frente de cien millas.—(Cables del mundo entero)	26

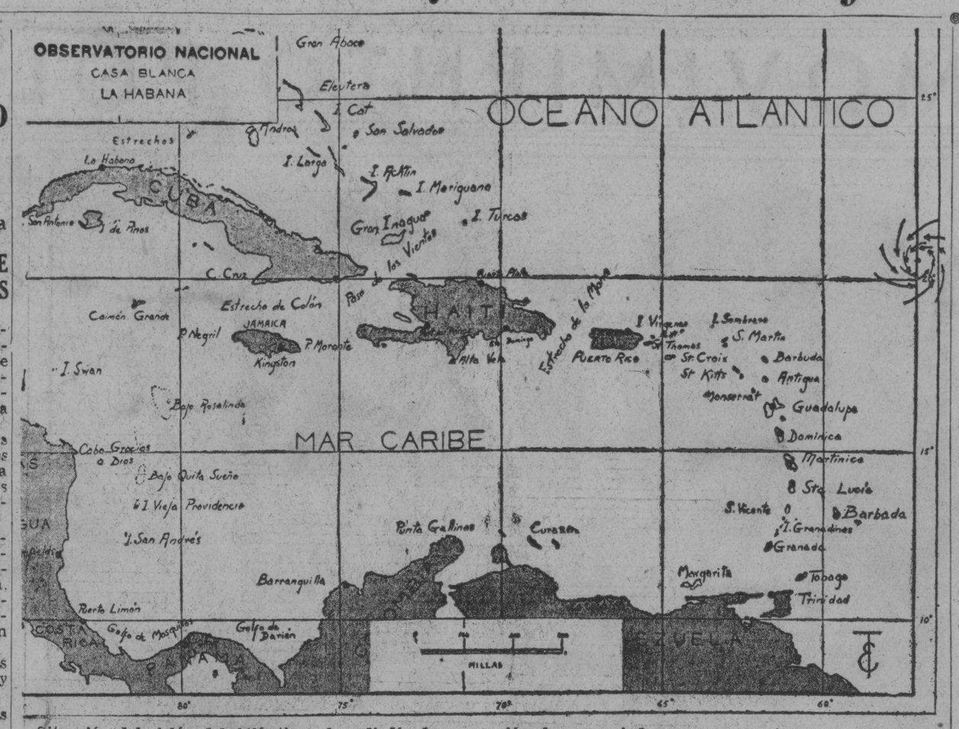

Situación del ciclón del Atlántico, al mediodía de ayer miércoles anunciado por el O. Nacional el sábado 11.

EN UNA RAPIDA CHARLA CON LOS REPORTERS EL JEFE DEL EJERCITO COMENTO NUMEROSAS E INTERESANTES CUESTIONES DEL MOMENTO

«YO QUIERO—DIJO—QUE SE ME VEA EL CORAZON PARA QUE ESOS QUE HACEN ALARDE DE PATRIOTISMO, QUE HABLAN DE DEMOCRACIA Y CUBANISMO Y QUE SON A LA POSTRE LOS QUE ENGAÑAN AL PUEBLO PUESTO QUE REPRESENTAN A LOS GRANDES MONOPOLIOS QUE LO EXPLOTAN, PESEN LA SINCERIDAD DE MIS PALABRAS Y MIS PENSAMIENTOS»

«EL CONGRESO NO PUEDE LANZAR AL PAIS EN DISLOCACIONES»—EXPUSO COMENTANDO EL ASUNTO DEL SORTEO, Y AGREGO: «EL PODER JUDICIAL TIENE TODA LA AUTORIDAD»

COMENTANDO UNA FRASE QUE LEYERA, DECLARO: «ME COMPLACERIA QUE LOS QUE TIENEN UNA IDEOLOGIA CONTRARIA AL GOBIERNO, BUSCASEN LA LUZ Y LA ESPERANZA CON QUE SUEÑAN EN EL MISMO PUEBLO CUBANO, SIN FIJAR LA VISTA EN EL EXTRANJERO»

Inesperadamente, sobre las cuatro de la tarde llegó a Palacio ayer el Jefe del Ejército Constitucional, coronel Fulgencio Batista.

No esperando hallar, por la puerta de la calle de Refugio, por donde hizo su entrada, a los periodistas, dijo, un tanto sorprendido:

—Parecen cosas del espiritismo. Ni yo mismo sabía que en este mi paseo de hoy por la ciudad con objeto de tomar un poco de fresco y visitar ciertas obras en construcción, iba a llegar a Palacio y mucho menos pensaba que ustedes estuviesen esperándome, ¿qué ser invisible les comunicó mi arribo?

Y estrechando las manos de los reporters, añadió:

—Había terminado de almorzar y se me ocurrió venir a la Habana, y, al pasar cerca de Palacio, recordando que no había tomado café y que el que brinda el Presidente es tan rico y aromático, me decidí a entrar, y aquí me tienen ustedes.

Los reporters, entonces, quisieron conocer en qué estado se encuentran los estudios que se están realizando para la construcción de puentes, caminos vecinales, etc. etc.

El coronel Batista respondió:

—Yo quisiera nacer llegar al pueblo y especialmente a las clases que resultaran favorecidas con esas obras el deber en que se encuentran todos de ayudar al Estado.

«Pongamos un ejemplo: Baracoa es rica y productiva por su maravillosa y fecunda tierra, pero se encuentra aislada del resto de la isla. Sólo tiene comunicación por el mar y por el aire, pues no existen carreteras que den acceso a ella. Valiosas fincas posee esta región apenas sin valor y que lo ganarían en seguida y en grande si se construyen los caminos necesarios. ¿Por qué los propietarios de esos terrenos, como los de otros lugares del país por donde van a pasar los caminos en proyecto, no ayudan al Estado en esos trabajos contribuyendo a costear los mismos mediante un pequeño impuesto?

«Esto de que los particulares ayuden al Estado en la construcción de carreteras vecinales no es nuevo. Pues en los Estados Unidos y en otras naciones una gran parte de las obras públicas son costeadas por los que se sirven de ellas. Cuba constituye el caso único en que eso no sucede. Aquí todos esperan que sea el Estado el que lleve a efecto todas las mejoras del país, aunque éstas favorezcan, positivamente, intereses privados».

Dijo luego el Coronel que está estudiando la arbitración de fondos para llevar a cabo el proyecto de caminos, puentes, etc, etc.

«Nada se ha resuelto a propósito de algún impuesto para cooperar a la realización de dichos trabajos, y es lógico que se piense en algún sistema gracias al cual se puedan verificar esas obras que triplicarán el valor de las tierras y permitan la conservación de los caminos vecinales, carreteras y demás».

«Ahí está, como testimonio elocuente, la carretera central, que le ha costado a la República millones de pesos y para cuya conservación no contamos con dinero suficiente. Hay dueños de fincas que han visto, gracias a esa magna vía, aumentado el precio de las mismas, sin haber contribuído, desde luego, a su construcción, con una sola peseta, pero que vienen reclamándole al Gobierno insistentemente el precio de la expropiación de terrenos, hecha precisamente en beneficio de su propiedad, cuando debieran, por lo menos, quedarles agradecidos por haberles dado la oportunidad de multiplicar el valor del inmueble.

«Que la carretera necesita ser mantenida en buena situación es un imperativo, y que para ello hay que hallar los medios económicos, es otro imperativo. Tenemos el espectáculo del tramo de Holguín a Bayamo y otros sitios de la provincia de Camagüey que están intransitables. Su arreglo cuesta miles de pesos».

«El doctor Giménez Lanier, que se encontraba en el grupo, dijo que las reparaciones de la carretera central son muy costosas, ya que afectan hasta el afirmado. Añadió que la parte destruída entre Holguín y Bayamo le cuesta al Estado $111,000.00.

—Esta es la razón —manifestó entonces el coronel Batista— por la cual el Estado no puede por sí solo con esa enorme carga. Es menester ayudarlo. La falta de recursos para tal atención puede dar lugar a que Cuba pierda esa gran obra vital, que no podrá ser utilizada y que continuarán pagando, sin embargo, futuras generaciones.

El Jefe del Ejército se refirió, para censurarla, a la tala despiadada de los árboles, labor inconsciente o culpable que priva en los campos y en las ciudades de la sombra benéfica y siempre anhelada.

Comentó que en Cuba se ha adoptado la costumbre de construir parques de tipo inglés con arbolado recortadísimo y otros detalles inadecuados para nuestro clima.

«Aquí —dijo— se precisan muchos y grandes árboles, por lo que no deben suprimirse los pocos que existen. Dentro de algunos años, esta parte de la Habana, que llaman antigua, sólo quedará para exhibir sus viejos monumentos, pues la Habana nueva se extenderá más allá del puente de Agua Dulce, Miramar, Almendares, etc.

Aludió entonces al proyecto de construir el denominado puente Habana, y dijo que estima necesaria esa obra, que uniría a la capital con los barrios ultramarinos, por ejemplo, con Casa Blanca, que vendría a ser un pulmón más de esta ciudad.

Hablando a propósito del proyectado monumento a Martí, dijo que esa estructura deberá elevarse en un lugar de grandes perspectivas a fin de que luzca su majestuosidad y su grandeza. Manifestó que todavía no se ha determinado el sitio para erigirlo, pero que pudiera ser la Ermita de los Catalanes, según se han indicado, para cuyo efecto el Estado expropiaría el terreno necesario.

A la sugerencia de uno de los reporters quien dijo que tal vez si los catalanes cedieran, en honor de Martí, hijo de catalán, el aludido terreno, sin cobrar por ello nada, el coronel Batista respondió:

—Me adhiero a esa idea con todo calor y entusiasmo.

Seguidamente el Jefe del Ejército se refirió a cierta publicación de un periódico, el que a grandes titulares, al dar la noticia de la llegada de un Embajador, dijo en grandes titulares:

«Nos llega un faro de luz y de esperanza». En el propio periódico llama sombras al cuatro de Septiembre. Yo no critico a los periódicos que tienen una ideología contraria a la del Gobierno pero me complacería que los que así piensan buscasen esa luz y esa esperanza en el mismo pueblo cubano, sin fijar la vista en cielos extraños.»

Añadió:

«En días pasados, cuando se me interrogó si yo marcharía a la cabeza del pueblo en defensa de las leyes de justicia que le son menester, respondí que sí, pero que lo malo sería que cuando yo asomase por entre el conglomerado civil, se me verían las hombreras. Pero en realidad yo quiero que se me vea el corazón, para que esos que hacen alarde de patriotismo, que hablan de democracia y cubanismo y que son a la postre los que engañan al pueblo puesto que representan a los grandes monopolios que lo explotan, se den cuenta de la sinceridad de mis palabras y de mis pensamientos: yo salí del pueblo y estoy siempre con el pueblo.

«Aún existen en Cuba sentimientos esclavistas. Por un error, los conquistadores exterminaron a los indios y por otro error de los colonizadores los cubanos se alzaron en armas y pusieron término a la colonia. ¿Por qué no borrar el pasado y abrirle una cuenta nueva a la historia?

A las siete de la noche

El coronel Batista saludó a los periodistas y subió al tercer piso de Palacio.

Allí hubo de permanecer, departiendo con el Presidente y algunos Secretarios que se encontraban casualmente en el lugar, hasta las siete de la noche.

Cuando ya se retiraba tornó a charlar con los reporters. Esta vez sobre problemas políticos de actualidad, pues aquéllos quisieron saber su opinión respecto de la pugna existente entre la Cámara y el Senado en virtud de la Ley del Sorteo, que los senadores propugnan y los representantes rechazan.

El coronel Batista dijo:

«Es un asunto muy complicado, sobre todo desde el punto de vista de un testimonio mío. Se trata de un problema que el Senado y la Cámara están discutiendo todavía. El Tribunal Supremo de Justicia también estudiará la cuestión, pues tengo entendido que al efecto de la aludida ley del sorteo se ha presentado allí un recurso de inconstitucionalidad».

«Una resolución del más alto Tribunal de Justicia causa estado en todos los poderes públicos y hasta en el pueblo. Ignoro lo que resolverá el Congreso sobre tal discrepancia. Pero limitado a usar una expresión como simple ciudadano y también al tenor de la autoridad que represento espero el fallo del Supremo al que me someteré».

«Sería un triste caso que los problemas políticos fuesen disfigurados pues el Congreso no puede lanzar al país en tales dislocaciones».

—¿No retardará esa pugna el proceso electoral y, por tanto, la Constituyente?, preguntaron los periodistas.

«Si la actitud de la Cámara y el Senado está respaldada por la Constitución, el Tribunal Supremo es el llamado a interpretar la Constitución y el fallo que dicte será acatado. Yo por mi parte lo acataré siempre. Lo vengo acatando hace rato. El Poder Judicial tiene toda su autoridad, toda su independencia sin interferencia de ninguna clase, al menos por la parte mía. Los señores Magistrados pueden decir que nunca me he acercado a ellos ni les he enviado mensaje alguno para influenciarlos en ningún sentido.»

Dichas las anteriores palabras el Jefe del Ejército tornó a estrechar la mano de los periodistas y tomando su automóvil se dirigió a la Ciudad Militar.

LLEGO A BUENOS AIRES EL NUEVO MINISTRO DE CUBA, SEÑOR HERNANDEZ PORTELA

BUENOS AIRES, septiembre 15. (AP).—A bordo del Panamérica llegó hoy el nuevo Ministro de Cuba, señor Hernández Portela, que fué delegado cubano a la Conferencia Panamericana de Paz de Buenos Aires.

UN GENERAL MEXICANO QUE MANDABA A LOS ROJOS FUE ARRESTADO POR BELARMINO

También al General Llano de la Encomienda le han detenido y posiblemente le fusilarán los actuales gobernantes anarquistas de la Asturias no liberada

EN TANTO LOS FRANQUISTAS ACELERAN BAJO LA NIEVE YA, SU AVANCE IMPETUOSO SOBRE GIJON

VITORIA, septiembre 15. (Havas). Las escuadrillas aéreas de los nacionalistas volaron sobre Gijón y Avilés, bombardeando en los dos puertos los objetivos militares; los daños sufridos por las guarniciones rojas son de consideración.

En la parte meridional de Asturias, principalmente en la zona contigua a León, siguen penetrando las columnas nacionales, que ejercen enorme presión sobre las posiciones rojas.

En San Sebastián fué arrestado hoy el individuo que actuaba de comandante militar de los rojos en Bilbao, durante la ocupación de los separatistas vascos.

Comunican que el Comité Anarquista de Salud Pública que se ha establecido en Gijón condenó a muerte al general mexicano, Mextut, que se hallaba al mando de las tropas asturianas, por haber tratado de desertar.

Consigna también la radioemisora que las tropas del general Solchaga se encuentran ya a tiro de cañón de Gijón y que penetrarán en sus arrabales de un momento a otro.

El jefe de los anarquistas, Belarmino Tomás, ha declarado que él se hace responsable de la defensa de Asturias y que pasará por las armas a todos cuantos no acaten la orden de «resistir hasta morir».

10,000 bajas sufrieron los rojos en las últimas acciones

BILBAO, septiembre 15. (Havas).—La radioemisora de los nacionalistas, «España», en su transmisión de hoy, da cuenta de la marcha de las operaciones en el Norte, y de las graves bajas que los rojos han experimentado en el frente de Asturias, al punto de perder todas las posibilidades de resistencia que tenían en los alrededores de Gijón y en las márgenes del Sella.

Las columnas que operan por la parte meridional de la provincia de Oviedo se encuentran ya a más de diez kilómetros al Norte de la Pola de Gordón, hallando poca resistencia en su camino.

Las bajas de los rojos se consideran ascendentes a unas 10,000, en los últimos días de operaciones. Se cree que los asturianos no resistirán hasta el final, pues ya se han hecho gestiones para el sometimiento.

En algunas partes, los mineros se han retirado volando puentes y edificios; los nacionalistas, sin embargo, siguen en pos de ellos ocupando metódicamente las cumbres.

También a lo largo de la costa del Cantábrico han proseguido las marchas de las columnas legionarias, que se aproximan ya al curso del río Sella. Las posiciones más importantes que en esta región existen para la defensa han caído en manos de los invasores.

Dice también la radioemisora que los rojos efectuaron un ataque sobre las posiciones de los nacionalistas en Aragón, siendo rechazados con gran número de bajas.

La columna nacionalista del Sur de Asturias prosigue su avance desde La Robla, ocupando aldeas y áreas mineras

HENDAYA, Frontera franco-española, septiembre 15. (AP).—Los nacionalistas estuvieron activos hoy en los frentes de Asturias y de Madrid. La nieve en el Norte y el intenso frío que se deja sentir en el Este inspiran los esfuerzos de los nacionalistas para ocupar los puntos vitales del Gobierno antes de que se eche encima el invierno.

«No podemos detenernos ahora», dijeron los oficiales nacionalistas a los soldados al Sur de Gijón.

Cuatro columnas que se encuentran al Oeste y Sur de este puerto cantábrico, donde las fuerzas rojas se han concentrado con el propósito de hacer una última resistencia desesperada, comenzaron a abrirse paso por las líneas rojas atacando las posiciones enemigas con fuego de artillería.

Los combates se están librando con niebla, nieve y heladas.

Fuertes vientos fríos han detenido la ofensiva nacionalista en el frente de Aragón. Los aeroplanos, sin embargo, atacaron las posiciones del Gobierno al Sudeste de Huesca y Zuera, dejando caer sobre ellas gran cantidad de explosivos.

La columna nacionalista que opera en el Sur, avanzó desde La Robla, tomando varias posiciones montañosas y pueblos mineros, hallándose actualmente a unas 50 millas de Gijón.

Otras dos columnas marchan desde Sudeste, acercándose a una tercera columna que lo hace al Oeste siguiendo la costa, sobre Ribadesella, puerto asturiano a 33 millas de Gijón.

Los nacionalistas que se encuentran junto a Madrid dejaron caer hoy una lluvia de proyectiles sobre los barrios del Sudoeste de la capital, los que atacaron también con fuego de ametralladoras.

Las baterías antiaéreas francesas próximas a Perpignan abrieron fuego sobre un aeroplano bombardeador nacionalista que volaba bajo sobre un mercante francés que se dirigía a Port Vendres, Francia.

El avión nacionalista bombardeó a Port Bou, en la frontera, antes de partir hacia el mar, donde trató de atacar al vapor mercante.

El incidente ha servido para que se supiera que el Gobierno francés ha dado órdenes a sus defensas de costas para que hagan fuego contra los aeroplanos que amenacen a la navegación francesa.

El mercante inglés «Hillfern» salió ileso de un ataque por un mercante nacionalista armado y un aeroplano de Franco frente a Gijón, hecho que ocurrió el lunes por la noche.

El avión nacionalista voló bajo sobre el buque-tanque de 1.500 toneladas ametrallándole la cubierta con el propósito de incendiar el cargamento.

Ribadesella bajo el fuego de los cañones de Franco

SANTANDER, sept. 15. (Havas).—Según la radioemisora local, la situación de Gijón es muy difícil. El puerto de Ribadesella se encuentra ya bajo el fuego de los cañones nacionalistas, que han comenzado la demolición de las defensas rojas.

El general Llano de la Encomienda, que se encontraba al frente de las milicias rojas en la provincia de Oviedo, ha sido arrestado por órdenes del dictador anarquista, Belarmino Tomás, que lo acusa de traición.

Esta tarde pasaron por Santander camino de Salamanca los emisarios del Gobierno de Cataluña que van a entrevistarse con el generalísimo Franco para tratar de la rendición de la región catalana.

El comunicado del Gobierno de Valencia da cuenta de nuevas retiradas de las fuerzas marxistas en Asturias

VALENCIA, sept. 15. (AP).—Un comunicado del Ministerio de Defensa da cuenta de que las fuerzas rojas se retiraron de El Cabezo y de los montes comprendidos entre El Cabezo y Posada, a once kilómetros al oeste de Llanes, ante los vigorosos ataques de las fuerzas nacionalistas contra Villa Simplex, Lovid y Riziezmo, a lo largo de la carretera de León y Oviedo.

También da cuenta de que los aviones nacionalistas bombardearon a Albalatillo, cerca de Azuera y Pueblo de Alborton.

Tienen que aceptar la razón de Italia en el Mediterráneo

Un párrafo del artículo IV servirá de base al alegato indiscutible de esa nación

LONDRES, Sept. 15. (Havas).—Existe la impresión de que si Italia plantea ante la conferencia de Nyon la cuestión de la igualdad naval en la custodia del Mediterráneo, no habrá más remedio que concedérsela y modificar el plan, de acuerdo con ella, puesto que forma parte de la Junta de Neutralidad. Italia se apoyará en su demanda en el párrafo 3 del artículo IV del pacto de Nyon.

Se alega por Italia, sin que se crea que haya posibilidades de anular su petición legalmente, que todas las naciones que forman parte de los grupos destinados a la vigilancia del Mediterráneo son miembros de la Junta de Neutralidad, y, por lo tanto, no se les puede negar participación en un acto colectivo.

Estacionario aún el ciclón de las Antillas Menores

No va acompañado de lluvias, a lo que se debe que no haya alcanzado mucha violencia

En su boletín de anoche, a las once, señala Belén el caso anómalo de que el ciclón de las Antillas Menores no va acompañado de lluvias, a lo que se debe, sin duda, que no haya cobrado energías y seguido más a la carrera su obra destructora. He aquí ese boletín:

«El ciclón del nordeste de las Islas Vírgenes o extremo norte de las Antillas Menores, sigue casi estacionario hasta las últimas horas de la tarde, a unas trescientas millas al nordeste de Antigua. Algo parecido le sucedió al huracán de la semana anterior.

«Este ciclón es muy singular. Los buques informan vientos de 50 millas y hasta de 75 millas por hora; sin embargo, ninguno de ellos reporta chubascos ni lluvias fuertes o moderadas, y sólo uno dice que hay algunas lloviznas. Todos los demás ponen cielo cubierto o parte cubierto, pero con vientos de tempestad.

«Como las lluvias son el combustible que activa esa máquina infernal del ciclón, sin éste combustible no podrá prosperar muy peligrosamente en su desarrollo, ni siquiera continuar viviendo por mucho tiempo.

«Esperemos, pues, a que se ponga en movimiento para observar el rumbo de su trayectoria, y también a que le eche combustible para avivar sus energías y ver qué grado de peligro y dónde puede significar. Por dos o tres días, desde luego, nada hay que temer. En estos días veremos el sesgo que toma, que pensamos ha de ser inofensivo para nosotros.—**M. Gutiérrz Lanza».**

NUEVA DEPRESION

La perturbación ciclónica del Atlántico a la que nos hemos referido desde el sábado, probablemente con fuerza de ciclón, apenas se ha movido desde ayer, hallándose hoy a las siete al nordeste y lejos de la isla Antigua, Antillas Menores, a una distancia del orden de trescientas millas.

Su movimiento no está ahora determinado y solamente puede decirse que es lento.

En el mar Caribe hay buen tiempo con presiones casi normales. Hay una débil depresión en el Golfo de Méjico a unas doscientas millas al noroeste de Mérida.

Pronóstico para el jueves: buen tiempo: Vientos flojos a moderados del nordeste al sur. Pocas turbonadas.

Observatorio Nacional.

DESEMBARCARON LOS NIPONES EN LA COSTA DE FUKIEN

TOKIO, Sept. 15. (AP).—La agencia «Domei» dice que la guarnición de la isla de Formosa ha logrado realizar un importante desembarco en la costa de China, al sur de la provincia de Fukien, progresando, sin hallar resistencia, hacia el interior. También otro contingente japonés ha entrado en la provincia de Cantón.

M.E.C.D. 2016

EL CANCILLER REMOS AUGURA NUEVOS BENEFICIOS EN EL TRATADO DE RECIPROCIDAD RATIFICADO

LA CAMARA BAJA ACORDO EL RECESO EXTRAOFICIAL DESDE MAÑANA VIERNES HASTA EL PRIMER LUNES DE NOVIEMBRE

Acordó la Cámara iniciar el receso de verano a partir de mañana a las 12 de la noche; acabará en Nvbre.

La sesión extraordinaria señalada para esta tarde se consagrará a la reorganización de las granjas agrarias y y la de mañana dedicada a los cesantes de O. Públicas

Las dos sesiones convocadas para ayer por la Cámara no pudieron celebrarse por falta de quorum, pero en cambio los representantes permanecieron deliberando en secreto desde las tres hasta las seis de la tarde.

En dicha asamblea se acordó que la Cámara recesará desde las doce de la noche de mañana, viernes, hasta el primer lunes de noviembre.

Asimismo se convino en verificar sesión extraordinaria esta tarde, a las tres, con el fin de discutir y aprobar el proyecto de ley del Plan Trienal reorganizando las Granjas Escuelas Agrícolas.

Aunque en la orden del día de hoy no figura el proyecto del Senado autorizando un crédito de 200 mil pesos para reponer en sus cargos a los 411 empleados cesantes de Obras Públicas, el señor Juan Francisco López solicitará una sesión especial mañana, viernes, para tratar este asunto.

Como se ha dicho ya, este receso de menos de dos meses queda condicionado a cualquier emergencia en la que fuere necesario reunirse nuevamente en sesión.

La sesión ordinaria

Al pase de lista de esta sesión respondieron 81 congresistas y al de la extraordinaria, a las seis, 49.

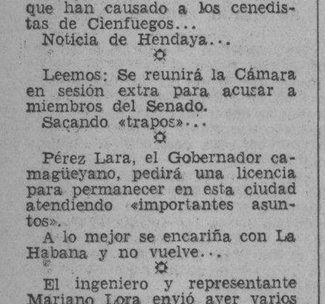

"Llevó un esqueleto ante el Tribunal el defensor de Caiñas".

RAPIDAS

Se acordó ayer el receso de la Cámara de Representantes hasta el cinco de noviembre.

Seguro que no trabajan a destajo...

☼

Una Comisión de Secretarios del Despacho estudiará la recogida de basura en la Habana.

Si se les ocurre limpiar bien... acaban...

☼

Vigilarán los Fiscales los juicios por infracción de leyes sociales.

El ojo del amo...

☼

Se estudiará el derribo de los elevados.

¿Antes o después de abril?...

☼

Se ha inaugurado un círculo para defender la política del representante Juan O'Naghten..

Juanito prestó su «O» para que juegen a los ceritos...

☼

Aragonés habla de las bajas que han causado a los cenedistas de Cienfuegos...

Noticia de Hendaya...

☼

Leemos: Se reunirá la Cámara en sesión extra para acusar a miembros del Senado.

Sacando «trapos»...

☼

Pérez Lara, el Gobernador camagüeyano, pedirá una licencia para permanecer en esta ciudad atendiendo «importantes asuntos».

A lo mejor se encariña con La Habana y no vuelve...

☼

El ingeniero y representante Mariano Lora envió ayer varios nombramientos a los cenedistas de Cienfuegos.

Esos no se irán del partido...

☼

Dice Garriga que en sus largos años de hombre público nunca ha visto tal abundancia de hombres tan inmunes al rubor.

¿Será que tienen frambesia...?

☼

Noticia de nuestro fraterno colega «Avance»: «Arado reingresa en el liberalismo».

¿Y el gallo?...

☼

Declara el doctor Verdeja: «Si no se celebra el sorteo que dispone la Constitución que nos rige y que fué condición de los comicios de 1936, al llegar el primer lunes de abril y no renovarse la Cámara, caerá este organismo en estado de ilegitimidad, porque una mitad indeterminada de la misma se ha prorrogado en sus funciones y esa ilegitimidad alcanzará a todo el Poder Legislativo y en general al régimen constitucional que hoy disfrutamos».

En fin: la debacle...

APUNTES DEL DIA

Discrepancias

El pleno congresional del Conjunto Nacional Democrático, aun cuando se encuentra en sesión permanente, no ha logrado congregar, por segunda vez, a la totalidad de sus miembros; lo que es indispensable, y con los cuales cuenta, desde luego, para proseguir deliberando sobre el arduo y complicado problema de las compensaciones burocráticas, planteado, como nadie ignora, por los representantes en la Cámara del partido de referencia.

La asamblea viene confrontando una larga serie de insuperables vicisitudes que no sólo dificultan su reanudación, sino que la sitúan en un camino sinuoso y abrupto, preñado de sombras, que conduce al fracaso.

Aquellas personas que tienen empeño en mantener ardiente, como la fragua de Vulcano, el interés por la asamblea confiando en que habrá de alcanzar a la postre un éxito brillante y clamoroso, no alcanzan a percibir, cegados por el entusiasmo y la fe, el grave peligro que de continuo la acecha.

Hay quien atribuye a defectos de propaganda la falta de quorum para las reuniones, pero en verdad, la causa es otra.

No encajamos en el papel de agoreros por considerarlo harto expuesto a todo género de errores, muchas veces sensibles; pero en el caso concreto de la asamblea del pleno congresional del C.N.D. podemos asegurar, sin temor de equivocarnos, que sólo la prudencia saliéndole al paso y deteniendo su veloz carrera, lograría evitar el naufragio.

Ahondando en la cuestión que ha dado origen a la convocatoria del pleno cenedista, examinando a la luz de la más pura lógica las causas que han provocado la concurrencia a un cambio de opiniones de senadores y diputados pertenecientes a dicha agrupación, se comprueba que el motivo del desinterés hacia la asamblea obedece a profundas discrepancias de los miembros del cenedismo parlamentario, evidenciadas desde los primeros momentos.

No todos los integrantes del pleno participan de los mismos sentimientos de los incitadores de la reunión, ni comparten su criterio, naturalmente, pues si bien es cierto que en la tremenda y colosal batalla por las compensaciones burocráticas—verdadera contienda de cíclopes—muchos salieron malferidos, otros en cambio alcanzaron sonadas victorias y hasta cruces laureadas.

Y por tal suerte resulta que, terminado el épico torneo, mientras los primeros exhiben, maltrechos, sus heridas aún sangrantes y terriblemente abiertas, los segundos ostentan, felices, plácidos y orondos, el pecho enarcado de orgullo y constelado de condecoraciones.

No creemos justo, ni siquiera prudente, exigir de los triunfadores el sacrificio de la corona de laurel en aras de la fraternidad política y parlamentaria. Tampoco los triunfadores lo creen, y de ahí, seguramente, su desamor a la asamblea.

Semejante desgano constituye una actitud que se ha hecho firme en su espíritu. De ella no le apartarán una pulgada los venablos iracundos de la crítica acerba ni la encendida amenaza de las deserciones.

Las tormentas se desvanecen para darle paso a la calma, que es oasis de paz y esplendor. No debemos aguardar a que los descontentos, por no haber alcanzado lo más, se arriesguen a perder lo menos.

Lo menos, en este caso, es la esperanza de obtener una medalla, siquiera sea de bronce, en premio a su cooperación y consecuencia.

Bueno es un pan con dos pedazos, pero si no hay más que uno, damos gracias a Dios que generosamente provee a sus criaturas.

Soslaya de nuevo la Cámara de Representantes la ley que salva del hambre a 411 empleados

Con un gesto que confirma su impopularidad, la Cámara de Representantes acordó ayer posponer hasta el viernes la discusión y aprobación del proyecto de ley procedente del Senado que restituye a sus plazas a los cuatrocientos once temporeros cesantes de Ríos y Puertos de la Secretaría de Obras Públicas.

Como hoy se tratará la ley de las granjas del Plan Trienal, es lógico presumir que se ha pospuesto la de Ríos y Puertos para no integrar el quorum el viernes, ya que al margen de ese problema la mayoría de los representantes ha visto satisfechas sus demandas burocráticas en Obras Públicas y no les interesa la suerte de esos centenares de padres de familia.

La reorganización de Granjas Agrícolas y la Ley de los Cesantes de Obras Públicas serán tratadas.—Max Borges partidario de una emisión de tres millones, para Obras Públicas.—Aragonés no encuentra en Cienfuegos las bajas cenedistas.—Se estudiará el derribo de los elevados.—En el Supremo el pleito del Acueducto de Sagua.—Se reunirá el CND cameral.—Conmutada una pena de muerte.—Fiscales de la República vigilarán los juicios por infracción de las Leyes Sociales.—Las audiencias presidenciales para hoy.—Lora obtiene nombramientos cenedistas para Cienfuegos.—El Coronel Amiel visitará Matanzas y Santa Clara, en trabajos del Plan Trienal.—Siguen las bajas republicanas.—Una Comisión de Secretarios estudiará a recogida de basura en La Habana.—Otras notas interesantes del movimiento político en la Isla

MOVIMIENTO POLITICO

La foto recoge un aspecto total de la reunión-almuerzo de ayer para una mayor coordinación de los elementos del Partido Liberal

SE REUNIRA EL CONJUNTO

Según noticias, el doctor Pardo Jiménez, sub-líder del Comité Parlamentario del CND, que ayer llegó a esta Ciudad, se propone citar a sus compañeros de Comité, para que conozcan y resuelvan sobre la renuncia presentada por el Presidente-líder doctor Ferrer Morejón.

ACLARACION

Los señores Francisco Acán, Juan Armenteros y Carlos Espinosa, Primer vicepresidente y secretarios, respectivamente, del Comité Ejecutivo de Acción Republicana en el barrio del Filar, suscriben un escrito por el que aclaran que el señor José Miguel Echevarría no está autorizado para hacer declaraciones a nombre del mencionado Comité.

UN COMITE DE BARRIO

En Concordia 7, morada de Fausto Rizo, se constituye el sábado a las 9 de la noche el Comité de barrio gestor del Partido Demócrata Republicano, correspondiente al barrio de Colón.

Cómo ve Albanés el problema de las amnistías de presos

Hoy, en una sesión extra, se continuará tratando dicho asunto en la Cámara Popular

Para hoy, a las tres de la tarde, se encuentra convocada la Alta Cámara para una sesión extraordinaria.

El tema a tratar es el de la amnistía para delito comunes y sociales y políticos.

La primera de ellas ya se empezó a discutir en una sesión anterior.

Algunos senadores estiman que no se logrará el quorum necesario para la celebración de la citada reunion, pues el asunto es de los que cuenta con una serie de criterios divergentes en el seno de nuestro máximo cuerpo colegislador, y otros son a considerar que la sesión extraordinaria se celebrará y será verdaderamente movida.

Entre estos últimos se encuentra el senador Wifredo Albanés, que nos ratificó su criterio de que la amnistía para delitos comunes que se quiere votar era más amplia que la aprobada en el año de 1909, y que provocó una verdadera alarma en la Habana.

Nos mostró asimismo un cuadro estadístico de todas las amnistías votadas en la República, señalando que si bien había decrecido momentáneamente la población penal, inmediatatamente había vuelto a su nivel y hasta había llegado a sobrepasarlo.

Agregando, con todo humorístico:

—Tal como si los delincuentes pusitos en libertad hubieran sentado escuela.

Y se marchó con un legado de papeles bajo el brazo, que alguien aventuró que serían enmiendas al proyecto de amnistía.

REORGANIZACION, RENOVACION, EVOLUCION

Con motivo de la situación que tiene creada el Partido Liberal desde la constitución del Comité Gestor Nacional Pro-Renovación, se vienen debatiendo dos tendencias que a simple vista parecen irreconciliables, pero que, si se observan detenidamente, sólo están divididas por sensibilidades puntillosas de poca monta.

En lo medular, en lo que pudiera clasificarse de orientación del partido, si se analiza al detalle, fácil es llegar a la conclusión de que ambas tendencias convienen en un mismo objetivo: renovación.

Claro que nuestras conjeturas giran alrededor de generalidades, es decir, sin precisar actuaciones personalistas, considerando el problema desde un punto de vista colectivo, pues no somos tan ingenuos que vayamos a creer que dentro del Partido Liberal no existan figuras responsables que desean evadir todo movimiento de renovación, porque saben perfectamente que ello implicaría su cese como representativos oficiales.

Ahora bien, es evidente que en uno y otro bando hay líderes sinceramente convencidos de que la renovación es una necesidad que exigen las masas, no sólo del Partido Liberal, sino de las restantes organizaciones políticas. Lo que sucede es, que a ese proceso evolutivo dentro del liberalismo, unos le han dado en llamar renovación, y otros, reorganización.

Cierto que los partidarios de la renovación por medio de la reorganización concretan su aspiración a que sea la masa, ejercitando su derecho de selección, la que determine a sus futuros mandatarios en la escala ascendente desde el Comité primario hasta el Ejecutivo Nacional.

Pero es innegable que también les asiste mucha razón a los renovacionistas, al estimar que es conveniente un cambio de orientaciones en el Cuerpo directriz, pues durante el intervalo que medie entre el presente y la fecha que se indique para la reorganización de los partidos, se podría conseguir una nueva modalidad política dentro del Liberalismo; más acorde con los imperativos de la inquietante era de revolución constructiva en que desarrollamos nuestras actividades, para, de esa manera, forjar un estado de conciencia en el afiliantado liberal que encuadre perfectamente a las corrientes sociales-económicas que pudieran arrastrarlo, si no tiene un concepto acabado de su responsabilidad para oponerlo como dique infranqueable a dichas corrientes.

De esa manera, ya definida la ideología liberal y encauzada por derroteros firmes y seguros, después de haber sido interpretada exactamente por los que sigan ese credo, sería el momento oportuno para producir la reorganización sin temores de sorpresas o desviaciones, pues la mayoría que decidiese lo haría de modo responsable, con conocimiento de causa y no enganada, como lamentablemente ha ocurrido en otras épocas.

De todas formas, el movimiento de renovación liberal seguirá su curso, pero tal vez se lleguen a coordinar los esfuerzos de sus propulsores con los de numerosos miembros del Ejecutivo Nacional, que ayer, según publicó la prensa vespertina, celebraron el primer acto de contemporización ante una bien servida mesa de un casino de la Habana.

Y así, cohesionada la acción de unos y otros, de los partidarios de la renovación y de la reorganización, puede ser que ambas frases se refundan en una sola: Evolución.

Es cosa resuelta que los fiscales vigilen los juicios seguidos por infracción de las leyes obreras

Una comisión de Secretarios estudiará la recogida de basuras en La Habana. Entrada libre de derechos para 100 milígramos de radium. Estudiarán el derribo de los elevados

A las diez y media de la mañana comenzó en Palacio el Consejo de Secretarios, terminando después de la una de la tarde.

Sobre los asuntos tratados el Secretario de la Presidencia, doctor José Enrique Bringuier, hizo entrega a los repórters de la siguiente nota:

«El señor Presidente, a propuesta del Secretario de Justicia, y oído el parecer del Consejo, acordó conmutar al penado Ignacio Díaz Pérez la pena de muerte por la de cadena perpetua; teniendo en cuenta las razones de equidad que a juicio del Tribunal Supremo recomiendan dicha conmutación.

A propuesta del Secretario del Trabajo, el Consejo acordó que por el de Justicia se pase una circular a los miembros del Ministerio Fiscal para que vigile debidamente la tramitación de los juicios seguidos a virtud de infracciones de las leyes sociales, al objeto de que no queden sin sanción las que los motiven.

Asimismo acordó el Consejo nombrar una comisión compuesta por los Secretarios de Agricultura, Sanidad y Obras Públicas para que, desde un punto de vista técnico y práctico, estudie el problema de la recogida de basuras de la Habana, y rinda el oportuno informe al Consejo con la proposición que estime adecuada para la mejor realización de este servicio.

Se dió cuenta con un escrito de la «Liga Contra el Cáncer», en que solicita exención de derechos consulares y aduanales para un aparato adquirido en Chicago, y cien milígramos de radium; acordando el Consejo autorizar dicha importación libre de todo derecho, previo informe de la Comisión Técnica Arancelaria.

El Consejo, seguidamente, acordó que por el Secretario de Hacienda se estudie y dictamine sobre el proyecto de Decreto presentado por el de Comunicaciones, en el que se subsana la duplicidad de emisiones de sellos conmemorativos acordadas con motivo del Centenario del nacimiento del Generalísimo Máximo Gómez.

Asimismo, el Consejo acordó comisionar al Secretario de Obras Públicas para que confeccione el proyecto de presupuesto del costo de la obra de retirar los elevados del Puerto, colocando el tranvía a nivel de la calle, así como la pavimentación de la aludida Avenida.

El Secretario de Obras Públicas propuso, y el Consejo acordó, que se gaste íntegramente el dinero consignado en el Presupuesto para la reparación de la Carretera Central en las provincias de Camagüey y Oriente, en el arreglo de la placa de la referida vía, pues por defectos de su construcción, se encuentra agrietada en muchos lugares.

El Secretario de Agricultura, a su vez, dió cuenta al Consejo con un informe sobre los estudios que ha realizado para la implantación y desenvolvimiento entre nosotros de la industria de la seda; y el Consejo, a propuesta del señor Presidente acordó felicitar al ingeniero Amadeo López Castro por tan brillante y útil trabajo.

El Secretario de Gobernación, luego, presentó al Consejo un informe rendido por el doctor Carlos Rodríguez Casals, Profesor de la Escuela de Comercio de Pinar del Río, sobre el cultivo de la caña brava, para la producción de papel y otros artículos; y se acordó pasar dicho informe a estudio y dictamen del Secretario de Agricultura.

Más POLITICA en la página DIECIOCHO

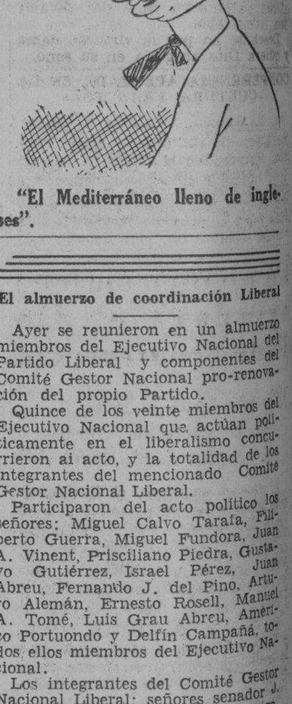

"El Mediterráneo lleno de ingleses".

El almuerzo de coordinación Liberal

Ayer se reunieron en un almuerzo miembros del Ejecutivo Nacional del Partido Liberal y componentes del Comité Gestor Nacional pro-renovación del propio Partido.

Quince de los veinte miembros del Ejecutivo Nacional que actúan políticamente en el liberalismo concurrieron al acto, y la totalidad de los integrantes del mencionado Comité Gestor Nacional Liberal.

Participaron del acto político los señores: Miguel Calvo Tarafa, Filiberto Guerra, Miguel Fundora, Juan A. Vinent, Prisciliano Piedra, Gustavo Gutiérrez, Israel Pérez, Juan Abreu, Fernando J. del Pino, Arturo Alemán, Ernesto Rosell, Manuel A. Tomé, Luis Grau Abreu, Américo Portuondo y Delfín Campaña, todos ellos miembros del Ejecutivo Nacional.

Los integrantes del Comité Gestor Nacional Liberal; señores senador J. M. Casanova y Marcelino Garriga, por Pinar del Río; doctores Zenón Zamora y «Chicho» Sánchez, por la Habana; señores Calvo Tarafa y Prisciliano Piedra, por Matanzas; representantes José Madrazo y Juan F. López, por Santa Clara; senador Rosell y gobernador Pérez Lara, por Camagüey; el Secretario Juan M. Portuondo Domenech y el representante Dr. Juan Mendieta, por Oriente.

El Director de la campaña renovacionista Dr. Lucilo de la Peña y el senador Alfredo Hornedo, anfitrión en el almuerzo.

Dejaron de concurrir a la reunión los señores Capestany, Coto Leisseca, Recio, Caiñas Milanés y José Acosta, miembros del Ejecutivo.

ADHESION A JUAN MENDIETA

Miembros del Ejecutivo Liberal y afiliados al Partido en San Luis, Oriente, se han dirigido al doctor Juan Mendieta Hechavarría, líder liberal en la Cámara, para expresarle su adhesión con motivo de la designación del señor Mendieta como director de la campaña liberal renovacionista en la provincia de Oriente.

Pérez Lara tomará licencia

Personas allegadas al Gobernador provincial de Camagüey, Pérez Lara, nos informan que éste se propone pedir una licencia por largo tiempo para permanecer en esta capital en gestiones relacionadas con la importante posición que ocupa.

En esa interinatura ocupará el Gobierno de la provincia camagüeyana el Presidente de aquel Consejo Provincial, señor Hernán Morales, miembro del Partido Liberal.

PREPARACION DE WAMPOLE

Fortalece el sistema, enriquece la sangre, aumenta la resistencia del organismo contra las enfermedades. El tónico *ideal* para todas las edades.

AGRADABLE AL PALADAR

EN DOS TAMAÑOS — GRANDE Y PEQUEÑO

1420

CEBOLLINO

De la cosecha 1937. Garantizamos calidad y germinación.

Semillas en general.

«EL VAPOR». Aguila No. 187, Teléfono: M-9506

M.E.C.D. 2016

CONTINUARA EN VIGOR EL TRATADO DE RECIPROCIDAD, PUES NI CUBA NI EE. UU. LO HAN DENUNCIADO

CREAN EN ALEMANIA UN CUERPO DE AGREGADOS CULTURALES, TAL COMO SE PLANEO EN CUBA

LA ESTRUCTURA Y FINES QUE PERSIGUE SON ANALOGOS A LOS PROPUESTOS POR REMOS

Esta coincidencia brinda una idea del avance de nuestro país en lo que se refiere a toda preocupación intelectual.

Hitler enviará a la Embajada de Londres su primer delegado

Una nota halagüeña para los enlaces culturales de nuestra nacionalidad fué recogida ayer, en la Cancillería, por los periodistas que tienen a su cargo la información de ese sector.

De conformidad con la noticia que publicamos de ofrecer a nuestros lectores hace meses, el Secretario de Estado, doctor Juan J. Remos, ha estructurado ya debidamente su proyecto de crear en nuestro Servicio Exterior el cargo de agregado cultural. Valiosa iniciativa que pasó a engrosar el proyecto de Ley del senador Vasconcelos sobre reorganización de dicho Servicio.

En aquella ocasión, el Canciller Remos, en charla con el repórter, le expuso que, al igual que los agregados comerciales tenían a su cargo todo el detenido estudio de todo lo concerniente a aquello que pudiera ofrecer una ventaja al comercio internacional de Cuba, así los agregados culturales tendrían la misión de captar cuanta disciplina del pensamiento brindara positiva utilidad a nuestra nación, tras ser enmarcada en la psicología propia y dotada de los factores necesarios para su mayor efectividad. Además, esos funcionarios estarían encargados de difundir cuanto en el campo de la cultura haya llevado a Cuba a vías de hechos.

La noticia a que nos referimos al comienzo de estas líneas, captada ayer en la Cancillería, es la concerniente a que Alemania, nación progresista y siempre atenta a cuanto pueda redundar a su mayor auge, acaba de adoptar idéntica actitud a la de Cuba, en lo que a la cultura y sus distintos aspectos se refiere.

El Encargado de Negocios de Cuba en Londres, señor Suárez Solar, acaba de rendir un informe a la Secretaría de Estado, significando que—según el «Times» de aquella capital—Alemania se dispone a crear el Cuerpo de Agregados Culturales. Dichos agregados estarán adscriptos a las distintas Embajadas y Legaciones que Alemania cuenta en casi todos los países del mundo. En la Gran Bretaña será donde tendrá ocasión de actuar el primero de los agregados de referencia, que será designado en breve.

Según el proyecto del Gobierno alemán, los integrantes de dicho Cuerpo serán personas jóvenes, con capacidad e inteligencia para el estudio de las cuestiones culturales. Su labor consistirá en tratar de divulgar y extender la cultura alemana, y, al propio tiempo, descubrir las fuerzas permanentes culturales del país en que estén acreditados, sugiriendo la manera en que podrían ser utilizadas y relacionadas con Alemania.

Como se observa, la iniciativa del Canciller Remos, ofrecida a la publicidad hace meses, ha tenido vida, igualmente, en Alemania. Y el detalle de esa coincidencia—halagüeña para Cuba, por cuanto es una demostración de que nuestro país muestra preocupación por todo cuanto redunde en un mayor nivel intelectual—hace que el Encargado de Negocios de Cuba en Londres señale aquellos puntos esenciales, que son parejos en ambos países, en cuanto a estructura y fines que se persiguen.

El Calixto García será la sede del 7o. Congreso Médico

Se reforman las Salas y se adquieren equipos para presentarlo bien

El doctor Manuel Costales Latatú, Director General del «Calixto García» ha iniciado una serie de interesantes mejoras en el referido centro benéfico a fin de recibir dignamente a los numerosos galenos del Continente que nos visitarán en breve para celebrar el Séptimo Congreso Médico Pan-Americano.

Una de las principales medidas adoptadas ha sido el mejoramiento en el orden higiénico de ocho salas, las cuales han tomado un aspecto de bella modernidad, e igualmente se ha procedido a la adquisición de 300 camas del último.

Con motivo de haber sido designado Presidente de la Sección de Hospitales del Congreso, el doctor Costales se encuentra empeñado en lograr el más notable éxito en beneficio de la ciencia médica cubana, ya que entre los 1,200 médicos extranjeros que visitarán en enero nuestra capital, figuran las más notables personalidades de la Medicina americana.

El hospital «Calixto García» será sede de las principales sesiones que desarrollarán los congresistas en nuestra capital.

Desobediencia

El vigilante Romero, acusó de desobediencia y faltas, a Horacio Herrero y a Tomás Suárez, vecinos de Martí 53, en Regla.

Se firmaron ayer los contratos de suministro para el material de la Secretaría de Educación y escuelas

Quedan por adjudicarse aún las subastas correspondientes a material gastable y mobiliario escolar, que importan $380,000. Aumentan a 40 las plazas de alumnas de la Normal

Ayer firmó el Secretario de Educación, doctor Fernando Sirgo, los contratos para el suministro de material para el departamento y las escuelas públicas de la nación.

En todas las adjudicaciones —según nos informó el doctor Ramón O. Hermida, Subsecretario de Educación— se ha tenido en cuenta el mejor precio, y a igualdad de precios o pequeñas diferencias, la mejor calidad se ha impuesto.

Sólo dos subastas aún no han sido adjudicadas: la de material gastable para las escuelas públicas y la de mobiliario escolar, que importan 200 mil y 180 mil pesos, respectivamente.

De ambas está haciendo un minucioso estudio el propio Subsecretario de Educación, que es el presidente de la Comisión de subastas.

Las otras subastas han sido adjudicadas en la forma siguiente:

Material de oficinas e impresos para las Juntas de Educación y las escuelas públicas: Arturo Beltrán, 2 renglones; Carasa y Cía., 7; P. Fernández y Cía., 4; Solana y Cía., 6; Cultural S. A., 2; Benigno Alvarez Fernández, 2; Montalvo y Cárdenas, 10; Molina y Cía., 3; Compañía Tipográfica, 7; Impresora Cubana, 6; Rambla y Bouza, 4; y Compañía Cubana de Fonógrafos, 1.

Material de maderas y efectos de ferretería: Feito y Cabezón, 5; Solares y Alonso, 82; Carasa y Cía., 2; y P. Fernández y Cía., 14.

Material de Corte y Costura: Carasa y Cía., 3; José A. Rodríguez y Cía. 2; B. Saiz y Cía., 3; Pintado y Cía., 11; y R. Tamargo y Cía., 3.

Uniformes: Marcelino Q. V. Santos, 5; Bosch, Fernández y Cía., 7; y Cooperativa de ex sastres de la Casa Grade, 2.

Material de Kindergarten: Feito y Cabezón, 2; Compañía Tipográfica S. A., 11; Cultural S. A., 9; P. Fernández y Cía., 1; Guillermo Veranes, 1; Pintado y Cía., 2; Luis Fernández Pérez (Bolsa de muebles de oficina) 15; Molina y Cía., 2; Carasa y Cía., 11; 1 R. Tamargo y Cía., 2.

Material de Higiene Escolar: Frade y Obregón, 52; Depósito Dental Greig, 46; y Droguería y Farmacia Machado, 21.

Y material y gastos varios: Montalvo y Cárdenas, 27; Carasa y Cía., 13; Cultural S. A., 19; Benigno Alvarez Fernández, 24; Molina y Cía., 25; G. Veranes S. A., 10; Rambla y Bouza, 25; Solana y Cía., 15; P. Fernández y Cía., 11; Impresora Cubana S. A. 19; y Compañía Cubana de Fonógrafos, 10.

Según la impresión que pudimos recoger ayer en la Secretaría de Educación Pública, se accederá a la solicitud de la doctora Ada Godínez, directora de la Escuela Normal de Kindergarten de la Habana, de que se aumenten en 40 las plazas para las alumnas que deberán ingresar en este curso en el citado plantel.

Llega hoy el Rector de la Universidad de la R. de Panamá

Es una personalidad en asuntos educacionales. Es también buen diplomático

El Ministro de Cuba en Panamá ha comunicado a la Cancillería el embarque, en el puerto de Cristóbal, rumbo a la Habana, del doctor Octavio Méndez Pereira, Rector de la Universidad de Panamá, que llegará hoy a nuestra capital con objeto de pronunciar algunas conferencias.

El doctor Octavio Méndez Pereira se graduó de maestro en la Escuela Normal en 1907. Más tarde fué nombrado profesor en la Escuela de Comercio e Idiomas de Panamá, hoy Escuela de Artes y Oficios. En 1908, después de seguir estudios profesionales en Chile, obtuvo el grado de profesor de Estado de la Universidad de Santiago. En 1911 fué Delegado al Congreso Estudiantil de Lima, siendo nombrado Presidente.

E nel otoño de 1909, el doctor Méndez Pereira fué designado profesor de Castellano en el Instituto Nacional.

El 7 de junio de 1918 fué nombrado Subsecretario de Educación Pública, y más tarde, designado Rector del Instituto Nacional.

En 1923, el doctor Méndez Pereira fué Secretario de Educación Pública que rige en la actualidad.

Construyó el Stadium Nacional, fundó la Escuela Profesional de Mujeres, estableció cursos especiales de economía doméstica en las principales escuelas del país y asimismo fundó Escuelas Normales y Rurales, la Escuela Modelo de las Tablas, hoy denominada Escuela Presidente Porras, el Día del Maestro y el Día del Libro.

En el aspecto diplomático, el actual Rector de la Universidad de Panamá, fué Embajador Especial en Chile, en el año 1921; y en 1925, también Embajador Extraordinario en Cuba. En el año 1926 desempeñó con notable brillantez, el cargo de Enviado Extraordinario y Ministro Plenipotenciario ante los Gobiernos de Inglaterra y Francia. También ha sido, en dos oportunidades, Delegado ant ela Liga de las Naciones, —1927 y 1930—, y Delegado a la Conferencia Internacional del Trabajo.

El doctor Méndez Pereira es miembro de la Sociedad Científica de Chile, del Ateneo de Guatemala, de la Unión Iberoamericana de Madrid, Doctor «Honoris Causa» de la Facultad Nacional de Derecho y Ciencias Políticas de la Universidad Nacional de Panamá; Doctor «Honoris Causa» de la Facultad de Historia, Filosofía y Letras de la Universidad de San Marcos, Lima; Oficial de Academia, de Francia; Miembro Correspondiente de la Real Academia de la Historia de Madrid; de la Academia Nacional de Historia de Cuba; Miembro Correspondiente de la Academia Española de la Lengua y de la Academia de la Historia de Caracas.

Designado el personal para el Instituto de Ciego de Avila

Ayer quedó designado el personal administrativo y subalterno del Instituto de Ciego de Avila.

Para dichos cargos han sido nombrados los señores: Alberto Morales Bringuier, Enrique Alberto García, Antonio Machado, Carlos M. Torres, Soledad Agüero, Angel Morgado, Castro R. Suárez, Lindamiro Santos y Angel Lirola Avilés.

LA CANCILLERIA NO HA DADO A CONOCER AUN LA RESPUESTA A LA PETICION DEL URUGUAY

Se refiere a la propuesta de ese Gobierno para que las naciones de América reconozcan el régimen del Gral. Franco.

En la semana entrante saldrán de Madrid más compatriotas

El Tratado de Reciprocidad entre Cuba y los Estados Unidos continuará en vigor, ya que ninguna de las partes contratantes lo ha denunciado al expirar el plazo de tres años de vigencia, cuyo vencimiento tuvo efecto ayer. Así lo informó a los reporters de la Cancillería, contestando a las preguntas que se le hicieran, el doctor Miguel Angel Campa, subsecretario de Estado.

Las relaciones arancelarias entre Cuba y los Estados Unidos seguirán siendo, pues, las mismas que hasta el presente.

En cualquier ocasión podrá presentarse la denuncia de dicho tratado o una solicitud de revisión del mismo, pero toda actuación que de ello se derive no tendrá efecto hasta los seis meses de hecha la correspondiente notificación.

El subsecretario de Estado, contestando a los informadores, expresó que no podía adelantar impresión alguna acerca de posibles reformas en el Tratado de Reciprocidad.

Una nueva expedición de cubanos

Una nueva expedición de cubanos que se encuentran refugiados en la Embajada de Cuba en Madrid, saldrá en breve. Como las anteriores, irá de Madrid a Alicante, y allí embarcará el contingente rumbo a Francia.

Todo está ultimado ya para la evacuación, esperándose solamente que termine la reparación de que está siendo objeto el vapor francés «Immerithe», que es el que rinde ese servicio del Mediterráneo.

Elogios al vicecónsul Salcedo

El subsecretario de Estado, doctor Campa, tuvo ayer nuevos cálidos elogios para el señor Fernández Salcedo, vicecónsul del Brasil en Gijón, encargado del Consulado de Cuba, quien ha rendido muy valiosos servicios a nuestra nación.

Cerca de un millar de cubanos abandonaron Asturias y Santander reconcentrándose en Gijón, a merced de las magníficas gestiones del señor Salcedo, a quien Cuba ya condecoró en señal de gratitud.

Muchas cartas se han recibido en la Secretaría de Estado elogiando la actuación de ese funcionario. La más reciente, la firma el señor Antonio Falcón, de Aguiar 75, en esta capital, quien hace presente a la Cancillería su agradecimiento por las atenciones que a familiares suyos prestó el señor Salcedo.

Elogios de Chile

Con motivo de haber sido concedido el «agreement» al nuevo ministro de Cuba en Chile, señor Orlando Freyre, que sustituye al señor Hernández Catá—que pasa como tal ministro al Brasil—se han rendido excepcionales elogios, en la capital de la hermana República, a Cuba y a la personalidad del señor Hernández Catá.

La nota del Uruguay

Aún no ha dado a conocer la Cancillería la respuesta del Gobierno de Cuba a la nota de la República del Uruguay, en torno al reconocimiento del Gobierno nacionalista español.

Quizás el texto de dicho documento sea ofrecido hoy a los periodistas del sector diplomático.

Un retrato del canciller Remos

Los reporters que tienen a su cargo la información de la Cancillería, pudieron contemplar ayer, en el salón de actos de la misma, un retrato al óleo del doctor Juan J. Remos, secretario de Estado.

Dicha obra pictórica se debe al valioso artista cubano señor Pastor Argudín, quien ha sabido demostrar, una vez más, sus excelentes condiciones para el cultivo de ese difícil género que es el retrato.

La figura del doctor Remos ha sido trasladada al lienzo con fidelidad, mereciendo la obra cálidos elogios de los que la contemplaron.

Reconoce el Consejo Universitario el derecho de ascenso a titulares, de los profesores que son auxiliares

Se ratifica en sus cargos a todos los catedráticos por oposición. Hasta Octubre no se discutirán otros puntos de la reorganización profesoral. Una reunión estudiantil

Tres acuerdos de importancia, en relación con la provisión de cátedras, adoptó el Consejo Supremo Universitario en su reunión de ayer. Fueron ellos:

1.—Ratificar en sus cargos a todos los profesores por oposición.

2.—Reconocer el derecho de ascenso a titulares a los profesores auxiliares por oposición.

3.—Reconocer igual derecho a los profesores auxiliares respaldados por leyes, de acuerdo con el artículo 99 de los Estatutos.

Venció pues, la tesis de la legalidad en el punto que se debatía respecto al ascenso a titulares de profesores que ingresaron en la Universidad, mediante oposiciones, como profesores adjuntos, y que después ascendieron a profesores auxiliares mediante una ley.

Hasta el próximo mes de octubre no seguirá discutiendo el máximo organismo universitario los demás puntos de la reorganización del personal facultativo.

El sistema de oposiciones no se adopta hoy en las universidades de más reputación. (Fernández Camus).

La Universidad, como se deduce de las informaciones periodísticas de estos últimos días, está viviendo una etapa de animación bajo el signo de la anunciada reorganización profesoral.

En busca de una opinión autorizada, nos encontramos ayer en el Alma Mater con el doctor Emilio Fernández Camus, uno de los prestigios de la facultad de Derecho Civil, que ha realizado dos veces oposiciones a cátedras titulares y que tiene sesenta obras publicadas sobre disciplinas sociológicas y filosóficas.

Fernández Camús es, además, un profesor que goza de grandes simpatías entre sus alumnos, a los cuales obsequió recientemente con cuatrocientos ejemplares de una de sus últimas publicaciones.

Y el doctor Fernández Camus nos declaró:

«Ningún profesor universitario ha pensado rehuír las oposiciones, porque diariamente realiza en su cátedra una labor superior a los ejercicios que exije la ley.

Lo que se discutía en la Universidad es la interpretación de un precepto estatutario, de aplicación, por cierto, a un grupo de profesores que al través de veinte años ha demostrado su capacidad dentro y fuera de la Universidad.

Es por tanto un problema legal y no de principios.

El sistema de oposiciones no se adopta hoy en las Universidades de más reputación para proveer las cátedras, por estimarse que se presta a fraudes al cubrir con el manto de la legalidad inmoralidades y componendas, y sobre todo no es el más adecuado en este país donde no se pueden constituír tribunales integrados por especialistas en la materia, pues los especialistas son los que explican esas cátedras o aspiran a explicarlas y se daría el caso de que los opositores estuvieran más enterados que los miembros del tribunal».

La asamblea de delegados estudiantiles

Los delegados estudiantiles de distintas escuelas universitarias se reunieron ayer tarde en el edificio «González Lanuza», para tratar de la provisión de cátedras y dar a conocer su posición en dicho asiento.

Larga fué la reunión y en ella se acordó designar una comisión para que se entreviste con el Rector, a fin de conocer directamente su criterio sobre las oposiciones. También se determinó declarar en principio, que debe considerarse como requisito indispensable para ingresar como profesor o para ascender a cualquier cátedra la realización de ejercicios rigurosos, no considerándose ni siquiera como excepción a los profesores amparados por leyes o situaciones especiales.

El sábado los delegados estudiantiles de Derecho Civil, Ciencias Sociales y Derecho Diplomático, exclusivamente, han de celebrar una reunión para hacer nuevas consideraciones sobre el asunto.

La citación la han hecho los delegados Federico Córdova, Guillermo Rodríguez Narezo, Isaac Casariego y Joaquín I. Montes.

Uno de ellos, Rodríguez Narezo, autor de una de las proposiciones aprobadas por la asamblea, nos informó que las oposiciones no debían ser solamente para los profesores de Derecho, sino para los de todas las escuelas, aún para aquellos que se encuentran amparados por legislaciones.

De lo contrario —nos manifestó el citado delegado estudiantil— serán injustas.

ARMONIAS

DOS NOTICIAS ELOCUENTES

Hace dos meses que reposa olvidado sobre la Mesa de la Cámara de Representantes, sin que hasta ahora haya logrado figurar en la orden del día, un proyecto de ley del representante Narciso Morán destinado a llenar estas necesidades:

a—Fijar un jornal mínimo de $1.25 a los obreros y jornaleros de la administración pública.

La República fija jornal mínimo a los trabajadores de la economía privada; pero retribuye a los suyos con lo que suele llamarse «jornales de hambre». Esto, además de ser antidemocrático, pugna con el espíritu del Plan Trienal, sobre todo con su capítulo sobre la Vivienda del Pobre, donde para ser beneficiario de ellas se exige un mínimo de entradas superior a los jornales que injustamente paga la administración pública.

b—Crear la Caja de Retiros y Pensiones de Obreros y Jornaleros del Estado, la Provincia y el Municipio.

Lo cual aliviaría notablemente las cargas de la beneficencia pública y el problema del desempleo, ya que al ser retirados o jubilados muchos hombres habría empleo para otros tantos que hoy están desocupados.

Entre estos obreros que esperan la aprobación de la Ley Morán los hay, como los de limpieza de calles, que manipulan diariamente cerc a de **cinco toneladas de basura** y caminan **cuarenta kilómetros.** Están los del alcantarillado, que trabajan bajo la superficie del pavimento carentes de luz y ventilación. Los sanitarios, que exponen sus vidas a todos los contagios. Los de pavimentación, que a cada momento sufren quemaduras de primero y segundo grados en sus piernas por el fuego del asfalto.

Y este proyecto de ley no ha sido ni siquiera incluído en la orden del día de la Cámara de Representantes.

x x x

Dice la página política de nuestro camarada Gustavo Herrero, que en Rancho Veloz el Partido Revolucionario Cubano de hecho tiene abolida la proscripción de los políticos que militaron en el régimen derrocado el 12 de agosto.

Ojalá que no sea mera determinación local de los dirigentes del P. R. C. en aquel pueblo. Ojalá que sea una inteligente consigna de la alta dirección auténtica que tan buenas muestras de sensatez política está ofreciéndonos últimamente.

Me halagaría que también en este otro importante particular rectificaran coincidiendo con mis puntos de vista. Pero la verdadera importancia estribaría en que esta nueva actitud probaría que la Revolución se estaba robusteciendo hasta el punto de perder el temor a sus antiguos adversarios.

Una revolución que no se siente segura y tranquila sino con sus enemigos encarcelados o proscriptos será todo lo elocuente, vehemente e intransigente que se quiera, todo menos una revolución lograda y vigorosa.

Gustavo E. URRUTIA

DENUNCIA CONTRA UN SENADOR QUE ROMPIO BOLETAS DEL JUZGADO

El agente de la Policía Judicial, Diego Peraza, cumpliendo un mandamiento del Juzgado de Instrucción de la sección Tercera, por virtud de exhorto del Juzgado de Pedro Betancourt, librado en causa 241 de 1937 por infracción del decreto-ley 292 de 1934, se personó en el domicilio del senador de la República señor Arturo Illas, sito en Avenida Central número 14, en el reparto Kohly, con el fin de proceder a la citación del mismo y de un hijo suyo. Fué informado por el doméstico de dicha casa que tanto el senador como su hijo se encontraban en sus habitaciones, por lo que dicho agente, teniendo en cuenta la condicion de senador del señor Illas y para evitarle molestias, procedió a llenar las correspondientes boletas entregándoselas al fámulo y diciéndole que hiciera el favor de llevárselas al senador. Poco después regresó el criado con las boletas rotas y las entregó al agente, manifestándole: «Dice el senador que ahí tiene eso, y que haga lo que le venga en ganas». El agente, dándose cuenta de la forma violenta y sin fundamento del expresado legislador, optó por retirarse del domicilio del mismo y procedió a darle cuenta al señor juez de Instrucción de la sección Tercera, así como a su jefe, el doctor Julio Moreno Coll, quien a su vez dió cuenta al señor secretario de Justicia.

EL INFANTE ETANO DE BORBON, HERIDO EN EL NORTE DE ESPAÑA, HA LLEGADO A VIAREGGIO PARA PASAR LA CONVALECENCIA

VIAREGGIO, Italia, septiembre 15. (AP).—El Infante Etano de Borbón, herido en los combates del Norte de España, ha llegado a Villa de Nore, perteneciente a su hermana la ex Emperatriz Zita de Austria, con el fin de pasar la convalecencia allí.

El Infante hizo el viaje desde Viena a Venecia en aeroplano, tomando el tren para Viareggio, donde el Duque Duarte de Braganza y su hermana la Infanta Felisa y otros miembros de la familia Borbón están residiendo ya.

EL SEPELIO DE LA SEÑORA FIDELA PEREZ MUÑOZ VIUDA DE MAZAS, FUE AYER

Acudieron numerosas personas, especialmente miembros del Poder Judicial

En la mañana de ayer, a las nueve, se cumplió el piadoso acto de dar cristiana sepultura en la Necrópolis de Colón a los restos de la señora Fidela Pérez Muñoz viuda de Mazas. El cortejo fúnebre partió de la casa mortuoria, Villegas número 8, y constituyó una magnífica demostracion de duelo, concurriendo al sepelio numerosas personas, especialmente miembros del Poder Judicial, por contar en su seno a uno de los hijos de la extinta, el doctor Enrique Mazas, Magistrado de la Audiencia habanera, a quien sus compañeros hicieron patente su pena por pérdida tan irreparable.

Descanse en paz la virtuosa dama y quiera Dios acogerla en su seno.

CONFERENCIA APLAZADA EN LA «CULTURA FRANCESA»

La conferencia del crítico cinematográfico de «El Mundo», José Manuel Valdés Rodríguez, en el «Círculo de Amigos de la Cultura Francesa», anunciada para la tarde de hoy, jueves, ha tenido que ser aplazada para el próximo jueves 23, a la misma hora.

Un médico chileno brindará el día 18 una conferencia

Hizo una visita al local de la Federación, con un cordial saludo de su país

El Comité Ejecutivo de la Federación Médica de Cuba recibió ayer la visita del doctor García Tello, distinguido cirujano chileno, Director del Consultorio de Asegurados de Viña y Mar, de la República de Chile, de bien ganado prestigio científico y social en todos los centros culturales de América y Europa.

Su labor de grandes proyecciones de importancia trascendente para la Medicina del futuro, se encuentra recogida en diversas obras interesantes.

El doctor García Tello ostenta la representación de la «Asociación Médica de Chile», organismo equivalente a la Federación Médica de Cuba, en la que se agrupan las tres federaciones médicas existentes en la República hermana. Visitó las oficinas del Comité Ejecutivo de la Federación Médica para trasmitir un cordial saludo de los médicos chilenos a sus colegas de la Federación Médica de Cuba.

El próximo sábado, día 18, a las seis de la tarde, el doctor García Tello pronunciará una interesante conferencia sobre el problema médico en Chile en el local de la Federación Médica, Malecón número quince.

El Comité Ejecutivo Nacional nos ruega invitemos por este medio a todos los miembros de la Federación Médica para que asistan a tan importante acto, aprovechando la oportunidad de tener el privilegio de oír la autorizada palabra de tan ilustre colega. Quedan, pues invitados.

Asamblea Médica en Cienfuegos

A las nueve de la noche de hoy se reunirá en Asamblea el Colegio Médico de la ciudad de Cienfuegos con el propósito de tomar acuerdos tendientes a su pronta reorganización.

A dicho acto concurrirá el doctor José Bisbé Alberni, Presidente de la Federación Médica de Cuba, al que acompañarán otros miembros del Ejecutivo de dicho organismo máximo de la clase.

LA SEMANA MEDICA EN COLOMBIA

El Ministro de Cuba en Colombia, doctor Néstor Carbonell, ha informado a la Secretaría de Estado, que el día 23 de agosto se inició en esa capital la Semana Médica, organizada por la Federación Médica Colombiana, con asistencia de numerosos facultativos llegados de todas las secciones del país. Desde dicho día hasta el 25 de agosto se dictaron importantes conferencias científicas y se practicaron intervenciones quirúrgicas en hospitales y clínicas. Los actos acordados durante la celebración de la llamada Semana Médica revistieron todos un carácter popular, hasta donde puede darse a gestiones científicas un calificativo semejante.

M.E.C.D. 2016

DIARIO DE LA MARINA

(S. A.)

FUNDADO EN 1832.

(Dirigido hasta 1919 por D. Nicolás Rivero y Muñiz)

DIRECTOR: Dr. JOSE I. RIVERO

ADMINISTRADOR: D. CELSO GONZALEZ

Domicilio Social: PASEO DE MARTI, número 103

Joshua B. Powers, Ins. 220St. 42nd. St. New York City

Editado por la Cía. DIARIO DE LA MARINA, (S. A.), cuyo programa consiste en la defensa de los intereses generales y permanentes de la Nación cubana, de los especiales de la Colonia Española establecida en la misma y de la unión y armonía entre los diversos elementos que conviven en el país. Art. 1o. de los Estatutos.

TELEFONOS DEL DIARIO

Dirección	M-2856
Administración	M-7911
Suscripciones	M-7911
Quejas	M-7911
Clasificados	M-7915
Jefe Redacción	M-1287
Redacción	M-7913
Sports	M-7912
Ag. Guanabacoa	XO-1584

PRECIOS DE SUSCRIPCION

	Territorio Nacional	Extranjero	Países Fuera del Convenio Postal
Año	$ 13.50	$ 17.00	$ 20.00
Semestre	7.00	9.00	11.00
Trimestre	3.75	5.00	6.00
Mes	1.30	—	—
Dominical Semestre	—	5.00	7.00

EDITORIALES

La paz europea y el patrullaje del Mediterráneo

El acuerdo adoptado por las potencias signatarias del Convenio de Nyon, crea una delicada situación en Europa. Muchas veces, durante la tensión producida por la guerra española, ha parecido inminente el estallido bélico de dimensión continental. En todas, sin embargo, ha logrado esquivarse el conflicto. Pero esquivar un problema no es resolverlo; a lo sumo, es aplazarlo. Desde Versalles —aquel disparate diplomático con que se creyó acabar el trágico disparate de la gran guerra— la paz europea viene subsistiendo a base de aplazamientos. ¿Hasta cuándo podrá mantenerse esta política fundamentalmente provisional? Para responder a esta pregunta no vale acudir ni a la lógica de los hechos ni a la experiencia histórica; es más seguro fijarse en el índice de rearme de las distintas potencias. A medida que ese índice se acerca al punto de saturación, los conflictos se hacen aparentemente más agudos. Se ve a las claras que Europa sólo espera «estar en forma» para entregarse de nuevo a su macabro deporte favorito. Para entonces, cualquier rozamiento, aun los que ahora nos parecen leves, será lo suficientemente áspero para producir la chispa propagadora del incendio. Cuando las potencias se quieren ir a las manos, no falta nunca un Sarajevo.

De todas maneras, alegrémonos de que el mundo pueda «ir tirando», aunque sea por el método poco satisfactorio de los aplazamientos. Mientras los ejércitos no hayan entrado en acción, siempre quedarán esperanzas de resolver todas las diferencias pacíficamente. Hay a favor de ello y por encima de todos los pesimismos, un factor psicológico de mucha importancia; el horror que la guerra pasada grabó en las almas de los combatientes. Y más que en las almas de los combatientes, en la naciente conciencia de los que entonces eran niños, de los que «tenían doce años», como los ha señalado Ernesto Glaeser, el agudo novelista germano, en una de las obras más patéticas, más impresionantes que se han escrito en torno a la gran contienda. Si los ejércitos de la guerra son numerosos, hay que reconocer que son numerosos también los ejércitos de la paz. En estos últimos están enroladas todas las madres, todas las hijas, todas las novias y todas las esposas del mundo. La esperanza en ellos no es muy sólida, por cuanto se apoya, en último término, sobre bases sentimentales y pietistas, que ni el orgullo nacional ni el ánimo de conquistar ni el afán de hegemonía política han respetado nunca; pero ¿hay alguna otra por el momento? ¿No está el mundo entregado a un juego peligroso, del que difícilmente saldrá ileso? Sólo un suceso histórico imprevisible podrá hacer que la humanidad salga indemne del caos internacional en que hoy vive.

Volviendo al Convenio de Nyon, ya Italia y Alemania han protestado contra el hecho de que la Gran Bretaña y Francia hayan tomado para sí la «parte del león» en lo que al patrullaje del mar latino concierne. Sólo una vigilancia en que participasen por igual todas las potencias que tienen intereses en ese mar, podría mantener el equilibrio. Pensar que las dos potencias totalitarias han de cruzarse de brazos ante la actitud de sus pariguales democráticas, es pensar lo absurdo.

Por otra parte, si hemos de dar crédito a los cables, Inglaterra y Francia han enviado ya al Mediterráneo cien unidades navales para combatir la «piratería» y garantizar «la libertad de los mares», el lema que ha hecho grande marítimamente a la patria de Nelson. ¿Se supone lo que significan cien barcos ingleses y franceses en un mar cerrado y con amplias instrucciones para hacer fuego contra las embarcaciones sospechosas? ¿Se imagina el gran número de conflictos a que puede dar lugar el mantenimiento de esa flota en las proximidades de la península itálica y precisamente en la ruta marítima vital de la nación fascista? Es innegable que una escuadra de esa densidad está llamada a crear una gran tensión en el Mar Latino. Recuérdese la que se produjo cuando, con motivo de la invasión de Abisinia, la Gran Bretaña envió gran número de barcos al Mediterráneo. Se habló entonces de escuadrillas de aviones italianos juramentados para lanzarse sobre los acorazados británicos, al primer signo de agresión contra los transportes fascistas. La amenaza pudo entonces conjurarse y todo se resolvió porque el Almirantazgo inglés obró con gran prudencia. Pero ¿no constituye un peligro demasiado próximo el repetir la suerte? ¿Ese patrullaje unilateral del Mediterráneo no es, en cierto modo, un reto a la paz europea?

La misma opinión pública inglesa o, por lo menos, la parte más sensata de ella, lo comprende así. Y por eso se espera todavía que Italia y Alemania den su aprobación al Pacto de Nyon y participen proporcionalmente en las labores de vigilancia, como hasta ahora lo habían venido haciendo.

La paz es un interés demasiado grande para que se le comprometa con alardes innecesarios.

Un problema de higiene marítima

La pestilencia producida en los muelles del Arsenal por los mostos que en ellos se arrojan es de los problemas que año tras año surgen periódicamente en Cuba. Se reiteran persistentemente las quejas de unas y otras compañías navieras. Se renuevan órdenes sanitarias. Se toman algunas medidas. Desaparecen provisionalmente los olores fétidos de los referidos mostos. Pero, pasado algún tiempo, hacen de nuevo su desagradable y perniciosa aparición.

Ahora le ha tocado al agente general de la Compañía Peninsular y Occidental, señor J. M. Fernández, dirigir sus justas y razonadas quejas a Sanidad. Los gases de los mostos pusieron en tan lamentable estado la pintura de su vapor «Cuba», que tuvieron que renovarla.

Hechos de esta índole se han repetido en otras naves incontablemente. Como se han repetido también las molestias y las protestas de los pasajeros contra el insoportable hedor que de los aludidos mostos se desprende.

La gravedad de este mal inveterado merece bien que se apele a todas las medidas sanitarias para ahuyentarlo definitivamente. Cuanto atañe a nuestra bahía, a los buques que arriban a sus muelles y al comercio, es de tan clara y vital importancia, que no se necesita ponerlo de relieve. Y no se atrae, ni se fomenta, ni se estimula, por cierto, esa navegación con los daños que en ella producen los gases de los obstinados mostos y la mefítica pestilencia que exaspera y perturba a los pasajeros, y que es un manifiesto atentado contra la higiene pública.

Pero no son únicamente estos perjuicios y molestias materiales que sufren los barcos y las personas los que han de mover e impulsar a resolver radicalmente este problema. Hay en él otro aspecto no menos delicado y trascendental; el que se refiere a la parte moral del buen nombre del puerto habanero. Muy ingrata debe ser la sorpresa de los que llegan a él, cuando sientan que están envueltos en un ambiente de gases mal olientes, los cuales destruyen la pintura de los buques y las disfiguran por completo. No cuadran, a la verdad, tales mostos ni tales gases con la importancia de la bahía capitalina de una ciudad que, sirve de llave y de guión a las dos Américas y que en breve transcurso de tiempo ha crecido de tal modo en población y en movimiento, que hoy se codea con las más importantes ciudades hispanoamericanas.

Tampoco es ésta de la pestilencia marítima la manera más eficaz de conquistar el turismo; ese turismo del cual no puede ya prescindir Cuba, porque va asido a las mismas entrañas de su vitalidad. Hay un turismo sanitario; lo mismo que hay un turismo urbanista, un turismo histórico, un turismo geográfico y un turismo artístico. Todos ellos han de laborar para su mayor fomento y eficacia. Todos ellos han de completarse natural y armónicamente.

Esta vez podemos casi asegurar que las quejas de la citada compañía contra los mostos de los muelles del Arsenal no han de ser inútiles. Confiamos en la celosa actividad y eficiente energía del Secretario de Sanidad, doctor Zenón Zamora, las cuales sólo suelen estrellarse fatal y forzosamente contra la deplorable falta de recursos que tiene que combatir. Pero suponemos que el remedio del mal a que nos referimos no depende de esta tacañería del Estado respecto a la Secretaría de Sanidad.

El citado agente general de la Compañía Peninsular y Occidental, señor J. M. Fernández, señala el origen de los referidos males y el modo de que desaparezcan radicalmente. Provienen del Arroyo de Matadero y Agua Dulce. Consiste, por lo tanto, el remedio absoluto que se busca, en prohibir con la mayor y más imperativa energía, por los intereses de las compañías navieras, por la higiene pública, por la reputación de la bahía habanera y por el turismo, que se arrojen mostos a los mencionados lugares. Esta decisión debiera salir de las mismas fábricas e industrias contiguas a dicho arroyo. Pero ya no que se consigue hacerlas entrar en razón espontáneamente, es necesario apelar a todos aquellos medios severos que las leyes y ordenanzas sanitarios tienen para obligar a su cumplimiento.

TODO ES SEGUN EL COLOR...

Muchos conocen el cuento del gran astrónomo ruso, quien había logrado descubrir y localizar en el cielo una estrella que se buscaba desde tiempo atrás... y que luego resultó ser una falla del vidrio de su telescopio. Y si esto ocurre en el reino de lo infinitamente grande, también ocurre en el de lo infinitamente pequeño. Lo prueba este caso de que acaban de hacerse eco los periódicos científicos de todo el mundo.

Se sabe que los químicos han compuesto, de acuerdo con los análisis de laboratorio y con sus deducciones, una tabla de elementos entre los cuales, lo mismo que entre los cuerpos estelares, hay varias lagunas, esto es, elementos que deben existir, pero que no se han descubierto todavía. Uno de los que más preocupaban a los químicos era el elemento 87, y de ahí que cuando en 1931, el profesor Jacob Papish y M. Eugene Walner anunciaron un experimento que daba por resultado el hallazgo de dicho elemento fuera recibida la noticia con alegría en todos los círculos químicos.

Ahora, sin embargo, el profesor F. R. Hirsh, de la Universidad de Cornell, ha hecho el experimento a fondo, empleando un cristal de calcito idéntico al empleado por el profesor Papish en su aparato, y ha encontrado que las líneas de los rayos considerados como características del elemento 87, eran producidas en realidad por irregularidades en la superficie del propio cristal.

En adelante, los sabios tendrán que revisar con más cuidado los lentes de sus telescopios y microscopios si quieren que les creamos.

Al Margen de la Historia

TRES ANECDOTAS

I

Pocas horas antes de su muerte, Enrique IV —gran supersticioso— daba por seguro que sus ojos no verían el nuevo sol. Sin embargo, desechando los presentimientos, montó en su carroza para dirigirse a San Inocente. Los cortesanos quisieron acompañarle, pero el gran rey les gritó:

—No quiero que venga nadie conmigo. Vayan a hacer lo que tengan que hacer.

Solo monsieur d-Epernon subió al regio carruaje, que se puso en marcha inmediatamente.

En la calle de la Ferronnerie, un carro obligó a la carroza real a acercarse a las casas, y ante la tienda que lucía la muestra del «Corazón coronado y traspasado por una flecha», se arrojó un hombre sobre el rey y le asestó dos cuchilladas en el costado izquierdo. El soberano lanzó un grito débil. Se detuvo el carruaje y monsieur de Montbazon se aproximó a Su Majestad Cristianísima.

—¿Qué ha sido, Señor?

—No ha sido nada— dijo Enrique IV.

Corrieron los cortesanos a reanimar al rey, pero éste había cerrado los ojos para siempre.

Así murió a manos de Ravaillac el primer Borbón de Francia, el gran monarca cuyo penacho indicaba a sus soldados el camino de la victoria.

II

El caballero Bertrán Duguesclin ¿merecía el dictado de tal? No. En vano su acción infame le valió ser creado duque de Molina — por primera vez se otorgaba en España esta dignidad que sólo se conocía en Francia— pues los verdaderos hidalgos nunca le tendieron la mano sin repugnancia.

Según la leyenda, Duguesclin —que, en unión de don Enrique Trastamara, hermano bastardo de don Pedro I, El Cruel, de Castilla, invadió el campamento del soberano legítimo— al ver que su amo rodaba por tierra y estaba a punto de morir a manos de don Pedro, puso a éste al alcance del puñal fratricida. Y diz que dijo en aquel momento:

Ni quito ni pongo rey, pero guardo a mi Señor.

La frase es bonita y ha quedado en la historia como cierta. Sin embargo, ¿en aquel momento tendría ánimo el caballero Duguesclin para hacer frases? ¿Y si, después de su fiera hazaña, don Pedro logra derrotar a su hermano, qué hubiera pasado?

Zorrilla pone en boca de uno de los acompañantes de «El Cruel» esta pregunta en verso dirigida al señor Duguesclin:

—¿Y es esta, infame traidor,
de caballeros la ley?

A la que responde el futuro duque de Molina en verso también, para no desentonar:

—Ni quito ni pongo rey,
pero guardo a mi señor.

En verso y en un drama de capa y espada, luce bien la escenita de los campos de Montiel; pero en la historia produce verdadera repugnancia.

III

Don Carlos de Austria, hijo de Felipe II, acaba de conocer a su egregio abuelo, el glorioso emperador Carlos I de España y V de Alemania. El príncipe, después de saludar al monarca, le pregunta:

—¿Es cierto, Señor que huisteis en Insbruck?

El César se turba. No acierta a comprender con que objeto le ha dirigido aquella pregunta el que, en su día, ha de ceñir la corona que él supo dignificar con los laureles de la gloria. Pero se domina y dice:

—Sí.

—Pues yo no hubiera huído, porque los reyes vencen o se hacen matar; pero no retroceden ante el enemigo.

José SANCHEZ-ARCILLA.

LIBROS

EL ARTE DE LA BUENA MESA

Claro que eso de «la Marquesa de Sevigné» fechado en la Habana, 1937, se trata de un subterfugio con que oculta su nombre y sus conocimientos en las materias que trata el hermoso volumen, alguna persona pudorosa y modesta.

Desde la elegante y pulcra portada, obra de García Cabrera, hasta el Indice, el libro entero es de acabado buen gusto y de cuidadoso refinamiento. El autor, o la autora, no se ha contentado con acopiar todos los detalles que significan las esquisiteces del buen comer y los complementos del lujo, del adorno, de la corrección y del «savoir faire» en la mesa que, según la conocida frase, es en donde se manifiestan las personas educadas, sino que también ha manifestado su exigencia artística en la parte tipográfica, en las deliciosas viñetas del dibujante Aguilar que exornan los capítulos, y hasta en la hábil sobriedad de los anuncios. Realmente hace falta de cuando en cuando la aparición de un libro que tienda a recordarnos las buenas maneras. El cubano, gracias a su chispa y a su simpatía, puede prescindir a menudo de ser fino y cortés. Y el estiramiento de la urbanidad resultaría cansado y aburrido si no pudiera intercalarse de un poco de broma y otro poco de franca campechanía. Pero hay muchos momentos, muchas personas y muchos placeres que no pueden enlazarse con el «cubaneo» simpaticón y desenfadado.

Causa risa y pena a la vez ver cómo se esfuerzan por desenvolverse algunas personas que han hecho de la chabacanería un hábito, al presentárseles oportunidades de inprescindible etiqueta. El compromiso de invitar a comer a gentes de categoría llega a constituir un conflicto familiar en ciertos casos. Las dudas y las discusiones en la distribución de los puestos a la mesa, de acuerdo con la jerarquía de los comensales, requieren la consulta de expertos. Cierta vez un Jefe de Departamento de la administración pública, tenido por hombre chic, viajado y distinguido, tuvo que acudir al Introductor de Embajadores y Ministros, Sr. Soler y Baró para la ordenación de las personalidades en un banquete sin grandes pretensiones. Muchas posibles «gaffes» están previstas en el libro «El Arte de la buena mesa» que comentamos.

La etiqueta de la mesa. Llegada de los invitados. Entrada al comedor. Los asientos en la mesa. Brindis. Comidas en familia. Comidas improvisadas. Cómo comportarse a la mesa. Las invitaciones para comer, etc., etc., son otros tantos capítulos de la obra. Debiera declararse de texto en el Seminario Diplomático y Consular, e imponerla en cursillos que sería conveniente someter a cuantos reciben nombramientos para nuestro servicio exterior.

Si un «pero» podemos poner a este libro es que no le haya dedicado aun mayor espacio y más cantidad de detalles informativo-educativos a estos capítulos que preceden a las recetas para cockteles, platos esquisitos, ensaladas, dulces, pasteles, compotas y helados.

De todos modos es un valiosísimo aporte al mejoramiento hogareño. No hay señora con casa puesta que, conociendo este libro, quiera prescindir de él.

LA FUERZA DE LA COSTUMBRE

Por Roseñada

«Llevó un esqueleto ante el Tribunal, el defensor de Caiñas».

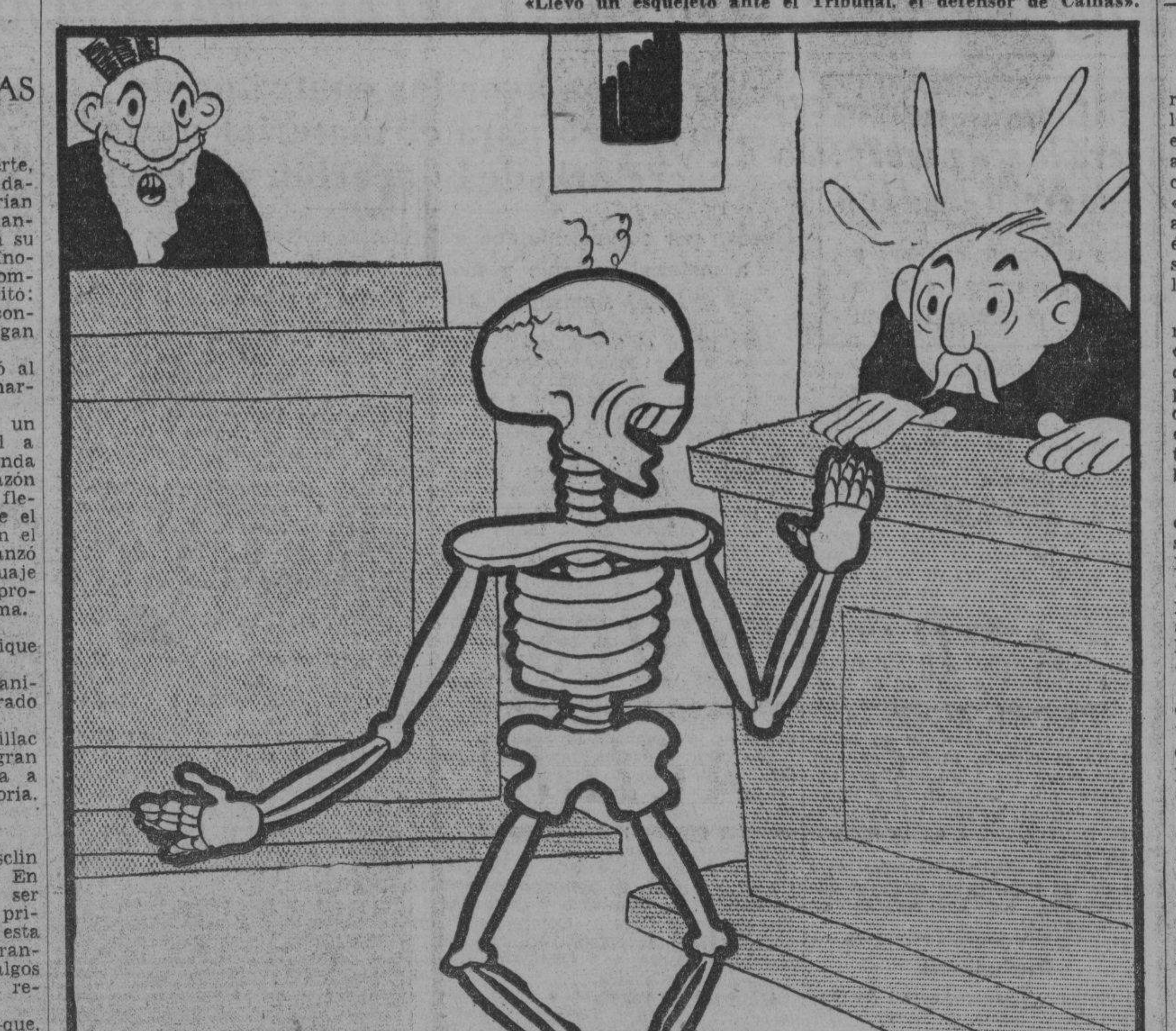

—Bueno, señores, ¿dónde se vota aquí?

BROMAS Y VERAS

FIEBRE DE ORO

Todos los síntomas parecen atestiguar el advenimiento de una fiebre de oro, como un tiempo la hubo de diamantes en África del Sur, y como la no lejana del Oeste americano y la actual canadiense, cuya minería se ha desarrollado, al amparo estatal, en progresión geométrica y de tal modo que en el Canadá, hace pocos años, las minas de oro (todas tan pobres, para nosotros, que aquí no las haríamos caso) apenas produjeron algunos cientos de miles de pesos, y el año último han repartido cuarenta millones.

Y en Cuba tenemos un inicio de fiebre de oro con el «hallazgo» de Isla de Pinos, que parece ser cosa nueva, dada la emoción de la Prensa y del propio Gobierno. Pero a quien se le dijera que esas minas están danzando por oficinas, promotores e ingenieros hace treinta años, y que nuestra incuria las tenía en el más profundo desprecio, se asombraría. Y sin embargo, así es.

Pero es que el cubano ha llegado ya al estado de paria en su tierra; nadie cree en nadie, ni en la buena fe ni en el talento de nadie, y cuando se le pide asociación al dinero, el dinero sonríe «sabichoso» e ininteligente, y presupone que se trata de una añagaza para estafarlo. Y así hay un alto porcentaje de cubanos sapientes y trabajadores en la obscuridad.

Muchas veces hemos acusado al Capital de falto de iniciativa y de técnica. Nuestro Capital está disociado de la cultura y por ello es incapaz para sostener los fundamentales principios de su propia civilización. Y de ahí que surjan otras teorías, irritadas por el fracaso, con carácter reivindicativo, que acusan al Capital de su fracaso, y que en los fundamentos de la diatriba tienen razón que les sobra.

Entre nosotros, tal parece que ya tenemos un fatalismo metido en los huesos, lo mismo el abogado (que no aspira más que a la iguala) que el oficinista y el menestral, carecemos de coraje, de iniciativas y de ambiciones para ser. Y el Capital, se conforma con asegurar su rentita, el ajiaco diario, y no quiere aventurarse en empeños de envergadura y riesgo que son los que han engrandecido a países como los Estados Unidos.

Ni hay más que ver cómo está nuestro dinero; escondido y guardado bajo siete llaves, en tanto las iniciativas, que son las propulsoras de la riqueza, carecen de lo más elemental para abrir las fuentes de la producción y fomentar el trabajo. Y, en consecuencia de esa ignara timidez del dinero, todos míseros y sin otros horizontes que el salario.

Ahora se está encendiendo entre nosotros la fiebre del oro, pero no entre los cubanos precisamente. En toda investigación andan dos extranjeros; y cuando algún cubano inteligente tiene labor hecha, hallazgos logrados y estudios completos, el dinero cubano recela y le sitia de negaciones; hasta que no le queda más remedio, al cubano, que caer en las tentadoras ofertas del extranjero. Y así son extranjeras nuestras más grandes factorías de azúcar, y plantaciones y fábricas de tabaco, y cuanto hay de producción riquísima en nuestro país. Y el cubano se queda con el sueldecito, con la iguala y con la posición de segundones.

Esta fiebre del oro nos confirmará nuestro fatalismo y nuestra apatía. Tenemos una tradición de oro de tiempos de España, en que se extrajeron grandes cantidades a flor de tierra y por medios primitivos. Los yacimientos se olvidaron y hemos tenido medio siglo de desdén por el oro. Ahora Isla de Pinos nos despierta. Hay regiones donde los hombres se han muerto de hambre o agonizan de miseria y de incuria, y durmieron siglos sobre montañas de oro. Hay hombres que auscultaron las entrañas del suelo con sus talentos geológicos y han dicho, en informes enterrados bajo el polvo de los años y del olvido, toda la verdad. Pero no les hemos hecho caso, y ahora vamos a despertar; pero vamos a despertar cuando veamos instalados en las bocas de los cientos de pozos, máquinas y hombres extraños en tanto los cubanos, como hormigueros laboriosos, bajan al fondo de su tierra propia a buscar el oro y a ponérselo en las manos de los que tuvieron inteligencia, acometividad y fe, y de los que supieron que las monedas no son otra cosa que símbolo de trabajo y no sirven para más que para revertirlas a trabajo, y no para amontonarlas estérilmente en vicio y timidez de usura.

Las primeras noticias de Isla de Pinos son exhuberantes de promesas. Su oro es más rico que la mayoría de los yacimientos de otros suelos. E Isla de Pinos no es lo más rico de Cuba. Ni Cuba es sólo rica en oro, que lo es hasta la fantasía.

Y cuando los hombres y el dinero quieran despertar de su letargo y la fiebre sea popular, nos encontraremos con que cada sondeo a la tierra habrá sido una puñalada a nuestra riqueza, a nuestra dignidad y a nuestro concepto de nación.

Porque se nos llevarán el oro y nos darán, en pago del trabajo, algunas monedas de cobre.

Y será de hambre, la fiebre de oro, en la misma boca de las minas más ricas del mundo, como sentimos hambre sobre la tierra más feraz del Orbe.

Joaquín ARISTIGUETA

UN ORGANO MONSTRUOSO

La emisora de Saint George's Hall de Inglaterra, anuncia que pronto hará oír un instrumento único en el mundo. Será un nuevo modelo de órgano que podrá reproducir los sonidos de cualquier instrumento, desde el violín hasta el tamboril vasco. El órgano reproducirá con una fidelidad perfecta toda clase de música, sea del tam-tam de los negros, del gongo javanés, como de la flauta «hipnótica» de los encantadores de serpientes. También podrá reproducir todos los ruidos posibles y casi imposibles, [illegible]na de un trasatlántico tan [illegible] como el tintineo de un platito de porcelana al romperse.

El órgano de Saint George's Hall será accionado por electricidad, desde luego. Tendrá nada menos que 2.000 tubos, el más largo de ellos de 9 metros y el más corto de 2 metros.

PEDIGUEÑOS ASTUTO

—Papá— dijo Pepín— ¿le darías diez centavos a un hombre que está gritando ahí fuera?

—Ciertamente. ¿Por qué está gritando?

—Está gritando «¡Helados! A diez centavos cada uno!».

AVES PACIFICAS CONVERTIDAS EN BESTIAS FEROCES

La lavandera de una escuela de niñas de North Terrytown, New York, llamada Rose Newell, se dirigía a principios del mes pasado, al anochecer al establecimiento en que trabaja, cuando sintió caerle encima, con un silbido, mitad de rabia, mitad de dolor, un pequeño bulto emplumado que le golpeó en el ojo y le arañó cruelmente la cara. Aterrorizada, la señora Newell dió un grito y se lanzó a correr. La lechuza —pues no era otro el feroz atacante— voló tras ella, la volvió a picotear y clavar sus patas en el rostro y regresó a su nido. Conducida la lavandera a un hospital se vió que tenía ocho heridas en la nariz y los ojos.

Pocos minutos más tarde, se presentó al mismo hospital un chauffeur sin trabajo, con algunas lastimaduras y dijo que había sido atacado por dos lechuzas en el mismo sitio del anterior ataque, pero se había librado de recibir heridas más serias luchando a palmadas y puñetazos con los enfurecidos pájaros.

La policía de North Tarrytown se encontró con una dificultad. La ley prohibe matar a las lechuzas en muchos estados norteamericanos porque son grandes devoradores de insectos, gusanos, lauchitas y otras plagas de la agricultura. Sólo puede perseguirse, cazar, apresar o matar a animales protegidos por la ley, con un permito especial de funcionarios llamados «guardianes de caza». Pero como no se encontraba al de Tarrytown, la policía organizó una cacería de lechuzas, que dió por resultado la muerte de varias de ellas y hoy los agentes van a ser procesados por haber violado la ley si bien existe la creencia general de que serán absueltos.

Epistolario de OTEYZA

Sr. Idris Guie.

París.

Muy señor mío:

Dos motivos tengo para felicitar a usted. Es el uno que haya proclamado su derecho a la holganza. Y es el otro que consiguiera le fuese reconocido ese derecho. Por cualquiera de ambas cosas merece usted mi felicitación. Digo, me parece.

Proclamar el derecho a vivir sin trabajar, ya resulta original por lo menos. En estos incongruentes tiempos que corren, se ha puesto de moda hacer reclamaciones por lo contrario. Los «parados» piden trabajo a gritos, y encuentran, si no trabajo, quienes se suman elocuentemente a la petición de que se lo den. Esto es absurdo de toda absurdidad, porque desde la creación del hombre el trabajo venía considerándose como un castigo, según la Biblia en su parte primera. Y bien que los castigos se acepten resignadamente; pero que ansiosamente se reclamen...

Usted no hace eso. Opina como aquel otro vago razonador, que decía: «Yo no he pedido venir a este mundo, y puesto que a él me trajeron, ¡que me paguen la estancia en él! Firme en tan sensata idea, no había usted trabajado nunca.

Arabe de nacimiento, con arreglo a la ancestral costumbre de esa raza admirable, su esposa venía trabajando para usted. Y esto, que ella hizo mientras en Fez vivieron ustedes, continuó haciéndolo cuando trasladaron su residencia a París. Pero, ¡ay!, esa feminista verdadera, con el cambio de clima falleció, dejando a usted en completo desamparo.

Entonces fué cuando usted hizo lo primero porque juzgo que debo felicitarle. Se dirigió a la próxima Estación de Policía, y solicitó que, no teniendo quien le diese para pagar ni la casa ni los alimentos, se le alojara y se le alimentase por cuenta del Estado en calidad de detenido. Con tristeza hube de leer que los agentes policíacos, no sólo se negaron a su pretensión, sino que le echaron a la calle. Pero con alegría seguí leyendo que usted no se dió por vencido.

Ya en la calle apeló a la opinión pública. «¡El Gobierno me quiere hacer morir!», gritaba usted. Y ante la alarma que acusación tal producía entre los transeúntes, usted explicaba, sin bajar la voz, y hasta elevándole más y más, su desesperado caso. Los transeúntes se agolpaban en torno a usted, obstruyendo la circulación. Para que el desorden cesase, los propios agentes de la Policía que antes se habían negado a detenerlo, tuvieron que detenerle por fin.

Como usted repitiera la escena cada vez que en la calle le ponían, eminentes facultativos le reconocieron, declarándole loco. En esa condición a un manicomio hubo de conducírsele, y allá permanece usted, alejado y mantenido «de botella». Por esto es por lo que juzgo deber enviarle mi segunda felicitación.

¡Ha conseguido usted su ideal propósito de vivir en completa holganza! Y por lo que a la médica declaración de que está loco se refiere... Para mí está usted más cuerdo que esas gentes vulgares que reclaman trabajo, y hasta que esos sabios que discursean, recomendando que trabajo se les dé. Creo que tiene usted tan íntegras las facultades mentales como aquél que cantando decía:

«A mí me llaman el tonto,
el tonto de mi lugar.
Todos viven trabajando;
yo vivo sin trabajar».

Que Dios le conserve a usted esa vida envidiable, es el buen deseo que consigno para terminar mi carta, ofreciéndome, sin más, suyo atento s. s. q. e. s. m.

LUIS DE OTEYZA

La Habana, 16 de septiembre de 1937.

A TRAVES DE LA VIDA

EL "PRO" Y EL "CONTRA"

El informe publicado en este periódico, acerca del emplazamiento de la estatua de Martí, me parece muy estimable. Señala como el lugar más apropiado al monumento la loma, cerro o promontorio, conocido por la «Ermita de los Catalanes», que se acotó y empezó a fabricarse en una época en que las «romerías» se pusieron de moda y hacían falta locales para celebrarlas.

Aquella fiebre pasó, y se enterraron allí, sin utilidad alguna, no pocos miles de pesos, en la construcción de una portada soberbia que parece un arco romano. No necesito decir a los habaneros que el lugar está enclavado en las faldas del Castillo del Príncipe y al borde de la bella calzada de Rancho Boyeros.

Geográficamente—dice el distinguido ingeniero que interviene—es aquel sitio el punto céntrico de la Habana. Para los habitantes de esta urbe, el centro está en el Parque Central, y lo prueba el que allí manifestó siempre su soberanía el Gobierno colonial. En el pedestal que hoy ocupa el pobre Martí, se asentaba (segunda aserción) la arrogante figura, en pie, de Doña Isabel II. El Parque Central, que así se nombró por remedo del Central Park de New York, era para nosotros, el centro del Universo, en torno de él estaban los teatros, la famosa Acera del Louvre y cuanto había de notable tenía que buscarse allí.

Hoy nos hemos expansionado más, y admitimos como lugares conspicuos «los cuatro caminos», el «parque del Maine» y el Casino de la Playa.

A «priori»—como buen cubano rutinario y tradicionalista—me parece que es condenar al ostracismo al Maestro que tanto nos ha enseñado. ¿Por qué se ha de recluir en aquel lugar tan solitario e inaccesible al primer ciudadano de la nación?

Nadie irá allí a llevarle flores, ni siquiera a verlo, y resultará como con la gran escultura del famoso Antonin Mercié, que se adosó en el muro de La Cabaña, donde se ejecutaron a tantos patriotas. Nadie va «al otro lado del mar» a ver esa gran obra artística, que sólo la conocen los turistas, que apenas se dan cuenta de lo que es aquello.

Y sobre todo, ¿de quién es la Ermita de los Catalanes?

Pregunto esto porque se ha cogido la costumbre de hacer bosques, carreteras y «obras públicas», en terrenos privados, sin averiguar si se venden, alquilan o se cogen como cosas «nullius», que decían los romanos.

Hay muchas razones en contra de ese emplazamiento; pero consultado el señor Nicolás de Cárdenas, antiguo alumno de institutos franceses, y más tarde coronel de la guerra de Independencia de Cuba, estimó que el punto elegido en la tantas veces mencionada Ermita de los Catalanes, era el más apropiado, precisamente por su situación topográfica. —En verdad—dijo el distinguido patriota— que hoy parece que relegamos «a la barbacoa», como si fuera un mueble viejo, al hombre más insigne de Cuba, pero debe tenerse en cuenta que no estamos trabajando para nosotros, ni para nuestros hijos, sino para generaciones seculares. Cuando empezó a levantarse el grandioso Arco del Triunfo, al final de la Avenida de los Campos Elíseos de París, fué por decreto de Napoleón I, en el año de 1806. El lugar era un campo de cultivo, desolado y triste, pero los ingenieros tenían muy presente el plano de París. Hoy, al cabo de un poco más de un centenar de años, se levantan en torno del Arco las más hermosas avenidas que, en forma de estrella, convergen hacia el grandioso monumento donde reposa «un soldado de Francia» que murió defendiendo la integridad del territorio.

Tenía razón el señor de Cárdenas, y retiré mis objeciones. El monumento a Martí se verá al cabo de algunos años tan animado y concurrido como la «Esquina de Tejas», (que es uno de los sitios de mayor movimiento de la Habana), «con todos y para todos», sin privilegios ni parcialidades, como quería el Maestro.

Héctor DE SAAVEDRA.

LOS YANQUIS Y LA TRIQUINOSIS

Los yanquis son aficionadísimos a las salchichas de Viena, que comen crudas la mayoría de las veces. Como estas salchichas se hacen con carne de cerdo combinada con la de vaca ello ha provocado un enorme aumento de los enfermos de triquinosis. La carne de cerdo cruda contiene las lombrices que provocan esta enfermedad que el cerdo ha contraído al alimentarse de residuos contagiados por ratas enfermas.

SED ESPANTOSA...

EL EXPLORADOR.—... y cuando estábamos medio muertos de sed en aquel desierto espantoso, descubrí con la alegría que es de imaginarse, una botella de whisky en el fondo de una caja.

ELLA.—Pero ¿no había por allí algún río o arroyo ?

El EXPLORADOR. —No sé. En lo que menos pensábamos en aquellos terribles momentos era en bañarnos.

AVISPAS CONTRA AVISPAS

Millón y medio de avispas carnívoras húngaras partieron recientemente de Hamburgo con destino a Canadá donde deberán destruir a sus semejantes vegetarianas, que en el curso de los últimos años han causado considerables daños en los cultivos. Si la tentativo se ve coronada por el éxito otros millones de avispas húngaras serán enviada al mismo punto. No será necesario exterminar a las inmigrantes que saben respetar los cultivos.

LO QUE YO VI EN EUROPA

WATERLOO. - II

No se ofrece el «Panorama» de Waterloo al espectador, una versión total de la célebre batalla, sino una serie de los eventos más importantes ocurridos durante la tarde.

Comencemos el paseo circular. Con el objeto de proteger una parte de sus tropas del terrible fuego de la artillería enemiga, Wellington a las 4 de la tarde las había hecho retroceder. Creyendo que huían ante los Dragones de Milhaud, Ney, destacado y seguido por su «staff» y su ayudante de campo, el coronel Heymes, se precipita sobre ellas. Tal es el cuadro que contemplamos. Al lado de Ney, a la izquierda, ruedan por el suelo, heridos de muerte un oficial y su blanca cabalgadura. Inmediatamente vemos a los Dragones de la Emperatriz. La batalla comenzó con el ataque sobre la granja de Hougomont. La guarnición la integraban tres compañías de infantería, el batallón de Nassau, al mando del mayor Burgen y una compañía de Lünebourg, 1,500 hombres en total. Los soldados ingleses estaban mandados por los tenientes coroneles James MacDonald y Francis Home. Fué allí donde los ingleses demostraron gran coraje y sangre fría. Atacados por tropas superiores mandadas por el príncipe Jerónimo Bonaparte, y bajo un constante fuego de cañón, resistieron los asaltos de las tropas francesas. Por tierra yacen hombres y caballos muertos y heridos. La brigada de Donop integrada por el 2do. y 3ro. de Dragones coadyuva en la carga ordenada por Ney. El general Donop, que había sido herido en un previo ataque, yace cerca de una batería británica. Por detrás se ve el avance de los Coraceros de Delort, a la cabeza de los cuales vienen la 9na. y la 6ta. brigadas de Vial y la 5ta. y 10a. brigadas de Farine.

Vemos entonces las brigadas inglesas. Primero la brigada mandada por Sir Colin Halkett, que contra el ataque de la valiente caballería francesa, repite la táctica que tan buen resultado les había dado ante los coraceros de Milhaud. Después de mantener el fuego contra los asaltantes, hasta el último momento, los artilleros se protegen bajo las piezas de artillería, o detrás de las bayonetas de la infantería. Los cuadros se mantienen incólumes haciendo fuego a intervalos regulares Hacen grandes claros en la caballería y continúan manteniendo a raya a los asaltantes.

El 30 y el 73 regimientos de la infantería inglesa, (a la derecha de Halkett) formados en cuadro, son once veces seguidas atacados por la caballería francesa. La resistencia de estos regimientos fué tan corajuda y admirable que contribuyó grandemente a la victoria de los Aliados.

Es esta la infantería que el general Foy, hablando con el Emperador antes de la batalla, le había dicho que jamás había sabido que cediera.

La brigada de caballería holandesa de Chigny aparece ahora volando en auxilio de los cuadros. Entre el humo se ve a un general desplomándose de su caballo, al recibir un pistoletazo. Es el general belga Van Merlen, del 2do. de caballería ligera holandesa. A la derecha de Van Merlen aparece el Duque de Wellington, todo calma, inconmovible. Más a la derecha vemos al Príncipe de Orange, herido cuando interviene la Guardia Media.

Los cuadros a las órdenes de Sir Colin Halkett se sostienen. Apenas la caballería francesa pasa las líneas de la infantería, es contraatacada por regimientos de caballería holandesa e inglesa que han llegado al auxilio de los cuadros, estos comienzan a debilitarse ante la duodécima carga que han tenido que soportar.

El campo de batalla se extiende hasta Ohain. Al fondo se divisa la granja de Papelotte, que fué volada por el ala derecha del ejército francés, mandada por el general Conde de Durutte, y vuelta a tomar por los Aliados. Un tanto a la derecha se ve el humo de las baterías prusianas de Bulow, que entran en acción y disparan sobre Planceloit, parte de la cual se ve envuelta en llamas.

La granja del Haya Santa, defendida por nueve compañías al mando del mayor Baring, de la Legión germana de Ompteda, ha resistido todos los ataques. Cerca de las seis, Napoleón da órdenes a Ney de que la vuele. Ney lleva consigo el 13 Leger (Don Dancelot) y un destacamento de Ingenieros que precipita sobre la granja. Setenta infantes franceses escalan las paredes y disparan sobre los soldados que se encuentran en el patio. Baring, con 42 hombres, todo lo que queda de sus nueve compañías, se abre paso a través de aquella masa de atacantes y logra llegar a Monte San Juan.

Detrás de los Coraceros de Wathier están los Lanceros Rojos mandados por Edouard de Colbert, que lleva el brazo en cabestrillo. Detrás de los Lanceros están los Cazadores de Caballería Ligera de Lallemand formando una brigada bajo las órdenes del teniente general Lefebure Desnouettes.

Entre los Cazadores de Caballería y los Coraceros, se ven las masas negras de los Granaderos Montados de la Guardia, que comanda Guyot. Los trompeteros se distinguen por sus pecheras blancas. Detrás, no muy visible, se logra distinguir al Emperador, «Desmontado en su yegua blanca. «Desirée» y seguido por su «staff» y los escuadrones de su escolta. Lleva al lado al práctico Decoster, amarrado al caballo. En la ruta de Genappe, a la derecha, aparece la Belle Alliance, donde Wellington y Blucher se encuentran en los momentos que se inicia la persecución...

Quizás algo de lo anteriormente descrito no corresponda con lo que aparece en el «Panorama» de Waterloo. Posiblemente hay detalles que no han sido allí llevados al lienzo. Otros que hayan sido olvidados por mí. El objeto de mis crónicas no es hacer de ellas una guía para el viajero, sino dar una impresión fugaz de lo que he visto en el curso de mi viaje, y si fuera forzado a ello declararía sin ambajes lo que he creído ver. En este preciso caso, a los que hayan visitado el «Panorama» de Waterloo y encuentren discrepancia entre lo que ellos vieron y lo que describo yo, los felicito por recordar lo mejor. A los que no lo hayan visto, me permito aconsejarles, que de ir a Bélgica, no dejen de visitarlo.

XX

Cuando salí del «Panorama», fuí al verdadero campo de batalla. Con la visión gráfica obtenida; con los recuerdos de lo leído; desde lo alto de La Butte, dejé que mi mente vagara por aquellos campos ahora cuidadosamente conservados. Y por un momento me pareció ver cómo avanzaban y retrocedían los cuerpos de ejército, me pareció oír el tronar del cañón, creí percibir en el horizonte la humareda de las granjas incendiadas. Y así, como Víctor Hugo, apartándose de la verdad histórica en «Los Miserables», exagera el episodio de «le chemin creux d-Ohain» precipitando a centenares de hombres y caballos en la hondonada, dando lugar a que el producto de su brillante imaginación se acepte como un acontecimiento cierto y a que pintores de fama lo hayan así llevado al lienzo, yo dejé también, para íntima satisfacción de mi espíritu, que el resultado de aquella célebre batalla fuera otro del que fué.

¡Cómo hubiera variado entonces el curso de la Historia!

José CAMINERO.

M.E.C.D. 2016

Sí: Hinds embellece admirablemente... pero además protege el cutis. Le presta lozana, seductora tersura ¡y se la conserva!

CREMA DE MIEL Y ALMENDRAS HINDS

Para la cara, cuello, escote, manos y brazos.

No acepte sustitutos. *Exija siempre Hinds.*

¡Ya está el café!

pero recuerde QUE antes del desayuno debe tomar ENO

SAL DE FRUTA ENO
El laxante de confianza

Viboreñas

Una boda en nuestra parroquia

Se efectuó anoche a las nueve y media en la Iglesia Parroquial de Jesús del Monte, la de la bella y elegante señorita Emma Dora Berdeal y Prats, hija de los esposos señora Ana María Prats y el querido amigo Manuel Berdeal Rodríguez, que unió sus destinos a los del afortunado joven Juan José Unmarán Contreras, hijo de los esposos señora Celedonia Contreras y el señor Vicente Unmarán González.

Emma Mora fué sincera y expresivamente elogiada por su naturalidad y exquisita elegancia, semejando una hermosa muñeca con galas nupciales.

Fué madrina su amante mama, que junto con los testigos permanecía ante el altar mayor cuando Emma Dora avanzó en el pasillo central, a los solemnes acordes de la Marcha de Esponsales, de brazo del padrino, el Comandante Julio Prats y Puig, Jefe de la Policía de Marianao, su tío.

Fueron testigos por ella, los doctores Pedro Sabi y Prats, su primo; y José Mariano Domené, con los señores Francisco Menéndez, Luis Sánchez y Juan Miguel Parrondo.

Lo fueron por el novio, el doctor Antero Rivero, Alcalde de San Antonio de los Baños, y los señores Armando Prats y Puig, Manuel Martínez Lloyd, Evaristo Montalvo y Font y Celestino Crespo Prats.

Las lindas niñas Edelmira Sabi Prats y Otmara Quiñones Montalvo regaron de flores la senda que cruzó Emma Dora, y fué un simpatiquisimo paje el niño Antonio Hernández Lizazo.

Para los nuevos esposos Berdeal-Unmarán son reiterados mis votos por su inquebrantable felicidad.

La boda de hoy

Señalado está para las 9 y 30 de la noche en la Iglesia de Paula, la de la bella señorita Carmen Teresa Díaz Fernández y el estimado joven Rafael Cuevas Criado.

Mañana les dedicaré una detallada reseña de tan solemne acto, y ahora les dedico mi anticipada enhorabuena.

Yolanda Duque de Estrada

Lindísima figulina, admirable florsonriente que llega hoy a los anhelados quince años, disfrutando de la alegría de vivir junto con sus amadísimos padres, los estimados esposos señora Blanca González y el señor Carlos Duque de Estrada.

Con ellos ofrece esta noche la princesita Yolanda un recibo a sus amistades.

Muy expresivamente la felicito, deseándole una existencia dichosísima.

Nuevas cristianas

Recibieron las aguas del Jordán el domingo en la Iglesia Parroquial de Jesús del Monte.

La niña Silvia Lázara de la Caridad, nacida el 5 de Enero, hija de los esposos Margot Carreras de García y Emilio García Artigas, habiendo sido sus padrinos la señora Juana Carreras de Fernández y el señor Berardo Ortega González.

—La niña Celia María de la Caridad, nacida el 9 de Febrero, hija de los esposos señora Consuelo Fajez de García y el señor Alberto García de la Puente, siendo sus padrinos la señora Isidora García de Ortega y el señor Berardo Ortega González.

Para celebrar su entrada en la grey cristiana en su residencia se efectuó una animadísima fiesta, siendo obsequiadas sus amistades con elegantes souvenirs.

Mucha dicha deseo a las nuevas y lindas cristianitas.

Club de Ferreteros

He tenido el gusto de recibir la agradable visita del cumplido y querido amigo Dionisio de Castro, ejemplo de entusiasmo por su club y por él puedo confirmar mis anticipadas noticias de sus próximas fiestas.

Un baile de socios el segundo sábado del próximo mes de Octubre y una gran verbena para el primer sábado de Noviembre.

Y también por Dionisio supe la desagradable noticia de encontrarse delicado de salud en la «Purísima Concepción» el buen amigo Marcelino Fernández, Vicepresidente de la Comisión de Fiestas que ahora preside el atento amigo señor Angel Callejas, debido a una grave complicación estando operado de apendicitis.

Son mis deseos saber mejores noticias del caballeroso Marcelino, y reitero a Dionisio mi saludo, que siempre, como se merece, es expresivamente afectuoso.

Un saludo

Lo dedico en sus días a la estimada dama Moraima Suárez de Grana, esposa del señor Angel Fernández López.

Hasta su hogar le hago llegar mi expresivo saludo, deseándole muchas felicidades.

Labores artísticas

Se reanudaron ayer en el Conservatorio de la distinguida dama Ramona Sicardó, Condesa de Casa Caracena, las correspondientes al nuevo curso 1937-1938.

Le auguro muchos triunfos a tan reputada profesora.

Señorita Lucía Ferro

De ser hoy los días de tan distinguida amiga que en la Zona Fiscal de Oriente desempeña un alto cargo le dedico mi más expresivo y afectuoso saludo.

Y bien sabe mi buena amiga, todo lo mucho y bueno que le deseo, lo que se merece por sus valiosas dotes.

Urbano del CASTILLO

LA BELLEZA DEPENDE DEL SISTEMA DIGESTIVO!

Conserve su cutis fresco y atractivo... libre de barros e impurezas. Por la mañana y por la noche tome una cucharada de AGAREX para mantener su organismo libre de residuos venenosos.... su intestino funcionando regularmente. AGAREX es un producto de garantía absoluta. Cómprelo hoy mismo.

TAMAÑO GRANDE $1.05

PRODUCTOS Rexall GARANTIA ABSOLUTA A-3

De venta exclusiva en las farmacias del letrero Rexall

Las Mujeres y sus Enfermedades

☞ Las Complicaciones!

El mayor peligro de toda y cualquier enfermedad son las complicaciones internas, siempre y siempre las complicaciones internas !

Por lo general, la mujer que tiene un dolor en el vientre, en el pecho, en el costado o en cualquier otra parte del cuerpo, una tos ligera o aún fuerte, un malestar repentino, una hemorragia, un susto, una contrariedad, nerviosidad, un resfriado, vahidos, adormecimientos, estremecimientos, anemia, palidez, debilidad, palpitaciones, fríos o calores, tristezas subitas, falta de aire, cansancios o cualquier otro sufrimiento, dice siempre: esto no es nada, esto pasa!....

No conviene nunca pensar así, pues esto puede ser el comienzo de una grave inflamación interna que, si no fuera tratada bien y prontamente, como debe ser, causará las más peligrosas complicaciones internas.

Para evitar las complicaciones internas y las inflamaciones internas, use *Regulador* **Gesteira**, sin tardanza.

Cualquier pérdida de tiempo podrá tener consecuencias muy graves.

Tenga más miedo de las complicaciones internas !

Regulador **Gesteira** evita y trata las complicaciones internas y las inflamaciones internas de prisa, bien de prisa, como es muy necesario.

Use *Regulador* **Gesteira**

Recuerde que *Regulador* **Gesteira** es el remedio usado por mujeres en los más adelantados y más importantes países del mundo !

Trátese
Use *Regulador* **Gesteira**

GRAN VENTA ESPECIAL DE 90 CTS. ACABANDO CON EL VERANO

¡APROVECHESE NO VACILE!

PRONTO TERMINA ESTA FORMIDABLE VENTA CON LA MAS FENOMENAL

LIQUIDACION DE RETAZOS DE SEDA Y ALGODON

DESPACHESE UD. MISMA, QUE DAN CORTES DE VESTIDOS A COMO QUIERA

Compre en Monte 1- calle del Pueblo

ALMACENES EL SOL MONTE 69

TELEFONO M-3498

FRENTE A MARTE Y BELONA

Contra DEBILIDAD tome FITINA

Por qué este purgo-laxante es bueno para usted

No tiene la acción irritante de purgantes drásticos ni es flojo como laxantes que cumplen su misión a medias. Las Píldoras de Brandreth ayudan la secreción normal de bilis, que es el estimulante natural del intestino. Así, los residuos estancados se eliminan bien sin violentar el organismo—y uno se siente vigoroso y bien dispuesto! Evite falsas economías a costa de su salud. Asegúrese que está usted tomando un remedio adecuado que produzca los efectos necesarios. Para toda forma de sequedad de vientre o estreñimiento ponga a prueba las

Píldoras de BRANDRETH

Estimulan la acción natural del intestino

GRANOS ECZEMA AFECCIONES DE LA PIEL

desaparecen rápidamente con pocas aplicaciones de la POMADA INOTYOL

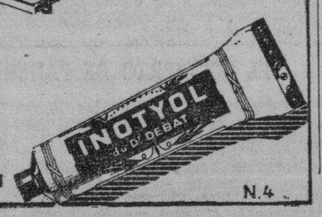

N.4

CRONICA HABANERA

LA NOVIA DE AYER

MARIA FELICIA PEREZ STABLE. — Para una boda de gran distinción, por el rango de los contrayentes, abrió ayer tarde sus puertas la Iglesia Parroquial del Vedado.

Era la novia la bellísima señorita María Felicia Pérez Stable y Carreño, figurita del gran mundo habanero.

Unió sus destinos la gentil María Felicia a los de un joven muy apreciado en nuestros círculos sociales, el doctor Mauricio Monteagudo y López, talentoso y distinguido letrado.

Dicha ceremonia, revistió carácter íntimo por el luto de la familia de la novia, asistendo exclusvamente un grupo muy corto de familiares y amios.

Fueron padrinos, la interesante dama María Monteagudo de Quiñones, hermana del novio y el abuelo de la novia, Don Manuel Carreño, conocido hacendado.

Los testigos.

Por parte de ella suscribieron el acta matrimonial el ingeniero Pablo Carreño, el hacendado Alejo Carreño representando por su hijo político Chano Sampedro y el doctor Guillermo Baró y Milián.

Por parte de él lo fueron, el doctor Rafael Llansó, el doctor Silvio Sanabria y el coronel Enrique Quiñones.

La boda civil se verificó después de la religiosa ante el notario doctor Frank Díaz Silveira actuando como testigos de una y otra parte los señores Gaspar Carbonell, Julio de Quesada y Rafael Posso.

LA INDEPENDENCIA DE MEXICO. — Conmemórase en este día la fecha glorosa de la Independencia de México.

Con tal motivo estará de fiesta la Embajada de aquella república en nuestro país.

El ilustre Embajador de México, Excmo. Señor Alfonso Cravioto ha dispuesto para la mañana, de diez y media a doce, una recepción en honor de la colonia mexicana, y para la tarde, de cinco y media a siete, una recepción en honor del Cuerpo Diplomático y de las Altas Autoridades de la República de Cuba.

MARIANA SEVA DE MENOCAL. Ya se encuentra restablecida del fuerte ataque gripal que la obligó a estar recluída durante varios días a señora Mariana Seva, gentil y distinguida esposa del ex-Presidente de la República Mario G. Menocal.

Al consignar la noticia para conocimiento de sus amistades nos complacemos en enviarle un saludo.

DESPEDIDA DE SOLTERA.—El unes próximo en el aristocrático «Habana Yacht Club», le será ofrecido un almuerzo de despedida de soltera a la lindísima señorita Graciela González del Valle y Morales, cuyo matrimonio con el doctor Juan Antonio Hernández Corujo ha sido concertado para el miércoles 22 del corriente.

Este almuerzo, al que asistirá el grupo numeroso y distinguido de sus amigas, viene siendo organizado por la bella señorita María Antonia Morales.

VIAJEROS DISTINGUIDOS. — Embarca esta tarde en el «Florida» rumbo a Miami, de donde seguirá a Nueva York, la alta dama Lily Hidalgo de Conill, acompañada de sus hijos, los jóvenes Marqueses de Casa Núñez de Villavicencio.

También embarca esta tarde en el «Florida» la bella y elegante señora Ada del Monte de Rionda con sus lindas hijas Hortensia y Ofelia.

Esta última ingresará en el conocido plantel Sagrado Corazón de Kenwood, Albany, para tomar un curso de post graduate.

Otros viajeros que embarcan hoy en el «Florida» son la interesante dama Amparito Fernández de Gyori, su hijo el estimado amigo Carlos Fernández y la señorita Caridad Valdés Gómez. La señora de Gyori se reunirá en Nueva York con su esposo, el conocido galeno doctor Ladislao Cyori Felden que a bordo del «Bremen» llegará allí el día 20 procedente de Europa donde disfrutó de una temporada.

EN RIVIERA. — Hoy habrá gran concurrencia en el Teatro «Riviera».

Se exhibe «La Trata de Blancas» espectacular film cuyo tema escabroso y atrevido, se desarrolla con una delicadeza extraordinaria.

Completa el programa la bella cinta «Camino Solitario» con Clive Brook y el «Noticiario Universal».

LA FAMILIA LARREA.—El próximo lunes, en la residencia de la calle 6, entre Línea y Calzada, en el Vedado, empezará a recibir visitas de pésame la respetable dama Paulina Piña viuda del inolvidable caballero Ramón Larrea.

Con la señora viuda de Larrea recibirán sus hijos todos.

Sépase así.

NATALICIO.—El señor Jorge Luis Echarte, caballero respetable, jefe de una familia estimadísima de la sociedad habanera, cumple en esta fecha setenta y seis años de edad.

Con tal motivo pasará el día colmado de felicitaciones, al lado de su buena y ejemplar esposa, la señora Hortensia Mazorra, y de sus hijos, entre ellos el prestigioso ingeniero Jorge Luis Echarte, ex secretario de Obras Públicas.

Llegue hasta el señor Echarte un saludo con nuestros más sinceros votos por su ventura y la de todos los suyos.

EN EL «FLORIDA».—Un grupo de viajeros llegó ayer en el «Florida».

Después de una larga estancia en Miami, regresaron en dicho barco el prestigioso letrado doctor Armando Rosales y su gentil esposa Blanca Rosa de la Torre, con sus hijos, los conocidos matrimonios Miguel Cosío y Nenita Rosales, y Ernesto Freyre y Concha Rosales.

También vino con ellos la distinguida señorita Hortensia López Freixas.

Eran los demás viajeros el talentoso doctor René de La Valette, su bella esposa Ofelia Pérez Vento y su hijo Luisín; el joven y conocido matrimonio Posé Miguel Tarafa y Chiquitica Aspiazu; el doctor Carlos Martínez y su encantadora esposa Cuchuca Barraqué, y los simpáticos recién casados Jack F. Everhart y Carmen Veve, que se hallaban en viaje de bodas.

Otro viajero del «Florida» era el joven Antonio García de la Torre.

A todos, nuestra bienvenida.

DEL LYCEUM.—Esta tarde, en los salones del Lyceum, se celebrará un interesantísimo concierto en el que hará gala de su voz la señorita Carmelina Rosell, notable soprano ligera.

El programa confeccionado comprende tres partes.

Dará comienzo a las cinco y media.

HONRAS FUNEBRES.—A las nueve de la mañana de hoy, en la iglesia de Nuestra Señora de Monserrate, se celebrarán solemnes honras fúnebres en sufragio del alma de aquella dama todo bondad y gentileza que se llamó en vida América Wiltz de Centellas.

Estas honras han sido dispuestas por la Archicofradía de la Virgen de los Desamparados, de la que la señora de Centellas era camarera honoraria.

Invitan, a nombre de la institución mencionada, los señores Secundino Baños y Felipe Cantero, presidente y mayordomo de dicho culto.

EL ALMUERZO DE HOY.—En el hotel «Nacional», a la una del día, se celebrará hoy el almuerzo mensual de la Liga Panamericana de Mujeres.

Este almuerzo resultará muy animado, pues son muchas las adhesiones de señoras y señoritas pertenecientes a la prestigiosa institución femenina.

Hará uso de la palabra la doctora María Gómez Carbonell, representante a la Cámara.

Reseñaremos el acto.

Prosigue nuestra LIQUIDACION VERANIEGA

Una gran ocasión para surtirse de fina Ropa Interior

Entre las muchas Ofertas ventajosas de esta eliminación sin precedentes, se destacan las de Ropa Interior y Prendas Intimas en el primer piso. Brindamos allí calidades inmejorables a precios reducidísimos, según puede verse:

REFAJOS de seda fría, adornados con finos encajes de color ocre. Rosa, salmón, azul y blanco. Del 36 al 44 — **89c**

REFAJOS de seda fría muy fina, con aplicaciones y remates de encaje "Alencón". Rosa, salmón, azul y blanco. 36 al 44 **1.25**

CAMISAS de NOCHE de seda fría, adornadas con finos encajes "Alencón". Rosa, azul, salmón, nilo y maiz. A, B, C, D. **1.75**

CAMISAS de NOCHE de seda fría muy fina, con encajes "Alencón" color ocre. Rosa, salmón, azul, nilo y maiz. 36 al 44 **1.95**

PIJAMAS de seda fría, combinadas con finos encajes. Colores: rosa, salmón, azul y nilo. Tallas A, B, C y D — **1.25**

PIJAMAS de seda fría muy fina, con exquisitos encajes ocre. Rosa, salmón, y azul. Tallas: A, B, C y D — **2.45**

No deje usted de aprovechar estas y otras muchas rebajas en nuestro piso de Confecciones.

fin de Siglo

san rafael y águila, tlfonos. m-5991-92-93

RESTAURANT-BAR

EL JARDIN

Línea y C Vedado F-6070

TABLE D'HOTE $0.50 y $0.75

Recibimos ordenes para banquetes, bodas y bautizos.

DR. JORGE L. DEHOGUES

Médico Oculista

Consultas: Para pobres de 9 a 12
Particulares de 4 a 6

Instituto Oftálmico Nacional Reina 88 — Clínica de Ojos. Teléfono M-7766.

E. P. D.

EL SEÑOR

MANUEL JUNCO VELA

HA FALLECIDO

Y dispuesto su entierro para hoy, Jueves, día 16 de Septiembre, a las 4 de la tarde, los que suscriben su Viuda, hijos, hija política, nietos y hermanos, ruegan a sus amistades para que les acompañen al traslado del cadáver desde el edificio social del Centro Asturiano de la Habana, hasta el Cementerio de Colón, por cuyo favor les quedarán eternamente agradecidos.

Habana, 16 de Septiembre de 1937.

Esperanza Eguiguren Viuda de Junco, Ramón y Víctor Junco, Mercedes Morales de Junco, Víctor Manuel y Yolanda Junco y Morales, Carlos y Pedro Junco Vela y Olegario Junco Vela (ausente), Dr. Julio Hernández Alborná.

VAJILLA PORCELANA FINA
BOHEMIA
Modelo
"FLORIDA"
70 PIEZAS $25.00
Precio Especial.
Hacemos combinaciones de piezas a su gusto.

Casa Versalles: NEPTUNO 24 Frente al Teatro Encanto

FUNERARIA DE PRIMERA CLASE

ALFREDO FERNANDEZ

SAN MIGUEL 63. TELEFONO A-6348

M.E.C.D. 2016

ENCANTO

HOY ¡EXITO!

La más extraordinaria de las películas
BETTE DAVIS en
"LA MUJER MARCADA"
Una WARNER
30 y 40

CAMPOAMOR RIVIERA

LA TRATA DE BLANCAS
20¢ 30¢

El mas sensacional drama de ESPIONAJE!
LUNES ENCANTO RIVIERA
"MARTHA RICHARD"
al servicio de Francia"

CARTEL DEL DIA

POR LOS TEATROS:

MARTI: M2724. Desde la 1 y 30: «El crimen de otro», «Maridos individuales» y comedia. A las 5 y 30 y a las 10: «El crimen misterioso» o «La lagartija negra».

PRINCIPAL: A-6737. A las 8 y 30: «Yo y mi otro yo». A las 10: «Un ultraje al pudor».

POR LOS CINES:

ALKAZAR: A-6869. A todas horas: «La destrucción del vicio», «Cárceles sin rejas» y revista.

ENCANTO: M-6055. A todas horas: «La mujer marcada», «París en primavera», comedia y cartón.

NACIONAL: A-6700. A todas horas: «Idolo de New York» o «Batalla de gigantes», «El hombre que volvió a la vida» y episodio.

CAMPOAMOR: A-7054. A todas horas: «La trata de blancas», «La gran barrera» y revista.

AUDITORIUM: F-4455. «Batalla de gigantes» y «El misterio de la goleta».

PAYRET: A-7157. «Nobleza baturra» y «Morena clara».

RIVIERA: F-2040. «La trata de blancas» y «Camino solitario».

TRIANON: F-2403. «La ruta sin fin» y «Los bajos fondos».

NEPTUNO: M-1515. «Puerto Arthur» y «Justicia a media noche».

RADIO-CINE: M-1407. «Tierra sin música» y «El hombre del pueblo».

ROXY: FO-3255. «El super loco» y «Amor en maniobras».

RIVOLI: FO-1130. «Corazones cautivos» y «El misterio del Presidente».

REINA: M-2272. «Su última aventura» y «Amor a toda máquina».

RIALTO: M-1831. «Redención» y «Una mujer sola».

LARA: M-2421. «El lago de las damas» y «El hombre que sabía demasiado».

PRADO: M-2822. «Romeo y Julieta» y «Justos por pecadores».

VERDUN: A-9206. «Loco lindo» y «Ayúdame a vivir».

ESMERALDA: M-4080. «El príncipe y el mendigo» y «La ruta de Oregón».

BOHEMIA: X-2300. «El viejo haragán» y comedias.

ACTUALIDADES: M-5575. «Música, besos y mujeres» y «Huyendo del pasado».

LIRA: M-4474. «El secuestrador» y «Una en un millón».

MAJESTIC: M-4477. «Cuando manda el corazón» y «El dinero no lo es todo».

OLIMPIC: F-6263. «La aventura de los millones», «Colmillos blancos» y episodio.

VIVES: F-3128. «Carne rebelde», «Los escándalos del conde» y la pelea de Louis vs. Farr.

GRIS: F-4292. «El cazador blanco» y «Vaya un Romeo».

MODERNO: X-1305. «Stella Dallas» y «El último adiós».

WILSON: U-5863. «Sabotaje» y «Las dos niñas de París».

MAXIM: U-7059. «Allá en el rancho grande» y «Una semana de felicidad».

INGLATERRA: M-5527. «Sabotaje» y «Las dos niñas de París».

CUBA: M-9796. «La serpiente roja» y «Todos a bailar».

SALON ROJO: M-4794. «La serpiente roja» y «Tres desalmados».

UNIVERSAL: (Egido y Monte). «El desterrado» y «Miguel Strogoff».

BELGICA: A-9128. «Justos por pecadores» y «Furia».

VIOLETA: M-3238. «Quítese el sombrero» y «El pecado de los hijos».

VEASE más GACETILLAS en la página OCHO

HOY RADIO CINE HOY
UNICO en CUBA con AIRE ACONDICIONADO SANO y PURO
ESTRENO en CUBA
DOBLE PROGRAMA
Metro Goldwyn Mayer
La sensacional producción
TIERRA SIN MUSICA
-LAND WHITHOUT MUSIC-
Una verdadera joya musical con notables cantantes- por
Jimmy DURANTE
Richard TAUBER-Diana NAPIER
y June CLYDE
ademas
"El HOMBRE del PUEBLO"
con
JOSEPH CALLEIA y
FLORENCE RICE
Un HOMBRE que SURGIO de la NADA y ESCALO las MAS ALTAS POSICIONES!
hasta las 6½ 30¢ Despues 40¢
Niños 20¢ Tert 40¢

ESCENARIO y PANTALLA

PRO-ARTE MUSICAL: «LOS PAYASOS»

Entre los esfuerzos por mantener en el público habanero la afición a la ópera, a contrapelo del fracaso industrial que ha evitado la ocupación periódica de nuestros escenarios por ese tipo de espectáculo, el más valeroso lo realiza, sin duda, la sociedad «Pro-Arte Musical». Valeroso y bien intencionado, aunque no hay en él —digámoslo con toda claridad— la discriminación que quisiéramos. ¿Por qué no se inyecta savia nueva al género? ¿Por qué ese respeto al consabido repertorio tradicional? Y conste que renovación no significa sólo, en el presente caso, incorporación de obras modernas o contemporáneas a los catálogos, más envejecidos que viejos, de las temporadas al uso, sino exhumación de bellas obras antiguas, cuya inmarcesible frescura sabría a cosa actual a cualquier auditorio de ahora. Ahí están las óperas de Pergolese, de Lully, de Mozart, de Gluck. Una revivencia del teatro lírico de los siglos XVII y XVIII sería de enorme interés y de positiva atracción. ¿Por qué no la intenta la sociedad «Pro-Arte Musical», que ha demostrado tener arrestos de sobra para empeños de la mayor envergadura?

Pero atengámonos a lo que se nos ofrece. Esta vez le ha tocado el turno al melodrama—en la más estricta acepción de la palabra—«Los payasos», letra y música de Ruggiero Leoncavallo. Obra considerada como «de prueba» en los círculos del «bel canto», por la alta y sostenida tesitura de sus «pezzi» más conocidos y por el ahinco histriónico que exige y que no es fácil mantener cuando se está pendiente de serias y reiteradas dificultades vocales.

Literaria y musicalmente «Los payasos» es un típico ejemplo del género verista, cuya boga ha pasado ya en la misma Italia. Dicho género no debió, como se sabe, sus triunfos efímeros a razones de índole artística, sino al hecho indudable de que sirvió de piedra de toque al «virtuosismo» vocal imperante en su época. El comprimido melodrama de Leoncavallo tiene todas las características de la aludida especie lírica: un tema simple de amor y de celos, desarrollado al modo guiñolesco; una teatralidad constante en la acción dramática y en su subrayado musical; predominio de lo efectista sobre lo espontáneo y un lenguaje literario y musical sumamente asequible, no por su claridad, sino por su vulgaridad. No quiere ello decir que deje de haber momentos inspirados en la partitura. Los hay, pero son los menos y justamente aquéllos que suelen interesar poco al melómano de tipo medio. Hay giros y frases aisladas que tienen frescor y gracia. En la breve narración de Canio, en el primer acto, por ejemplo; en el dúo de Nedda y Silvio, en la escena de la representación, etc. Lo que principalmente se echa de menos en la obra es el encanto ingenuo y la nativa poesía de la «commedia dell'arte», de cuyos personajes tradicionales se ha valido Leoncavallo, si bien segregándoles su íntima naturaleza popular y poética.

A cambio de ello, «Los payasos» es una obra de fuerza, desde el punto de vista del cantante. Por eso estimamos que el esfuerzo de «Pro-Arte» ha sido esta vez más arduo que en otras ocasiones. Particularmente el maestro Bovi, veterano de bravas jornadas operáticas, ha sido un verdadero héroe. Ha tenido que luchar con esa materia difícil que es casi siempre el «amateur», amoldándola, haciéndola apta para esa suerte de alpinismo vocal, con escarpas y todo, que esta obra de Leoncavallo exige a sus intérpretes. En este sentido, al profesor Bovi, laborioso y tenaz, corresponde la mejor parte en la representación del martes en el «Auditorium».

Tratándose de artistas no profesionales, es natural que nuestro juicio tenga que ser muy relativo. No se trata de enjuiciar logros, sino aproximaciones. El lector deberá tener muy en cuenta esto al pasar su vista por esta parte final de nuestra reseña.

La más cabal labor de la tarde la realizó, a nuestro juicio, el tenor Constantino Pérez. Bien es verdad que tenía a su cargo el papel más arduo y el de más lucimiento. Atacó con bastante brío casi todos los pasajes de responsabilidad y se movió con más dominio y desenvoltura que el resto de los intérpretes. En algunos momentos la natural «paura» le hizo vacilar, sobre todo al atacar ciertos agudos, y en otros restó eficacia y brillantez a su expresión; pero, en general, supo salir airoso en las situaciones de más riesgo, como en la romanza «Vesti la giubba...», por ejemplo, en la que hemos visto fracasar a cantantes ya consagrados, y en la arrelquinada del segundo acto. Digamos, además, que en este segundo acto, disminuido ya el «miedo escénico» y en mejores condiciones su órgano vocal, se comportó mejor que en el primero.

Margarita Barroso nos compensó con algunos aciertos vocales de su inexperiencia en cuestiones teatrales. Téngase en cuenta que el papel de Nedda, exige, no sólo una cantante, sino una histrionista de primer orden. Donde logró arrancar más aplausos fué en el dúo de amor con Silvio, personaje discretamente interpretado por Antonio Utrera.

Romano Splinter nos dió la impresión de ser demasiado joven para el Tonio, que requiere un barítono ya muy hecho, capaz de disociar sus gestos del esfuerzo indispensable para emitir la voz.

La orquesta y los coros, bastante bien concertados.

No omitiremos, al reseñar este esfuerzo, la participación de Armando Finzi, que es ya una institución en cuestiones de ópera y que lo mismo suministra la ropa que el mínimum de voz indispensable para la serenata de Arlequín.

Francisco ICHASO.

HOY
'NACIONAL'
'AUDITORIUM'

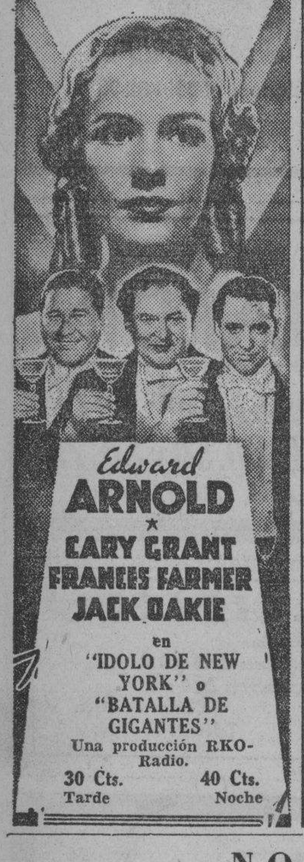

Edward ARNOLD
★
GARY GRANT
FRANCES FARMER
JACK OAKIE
en
"IDOLO DE NEW YORK" o "BATALLA DE GIGANTES"
Una producción RKO-Radio.
30 Cts. Tarde
40 Cts. Noche

EXITO DE «LA MUJER MARCADA» EN EL ENCANTO

Con el más extraordinario de los éxitos, continúa presentando la Empresa de este aristocrático teatro, la sensacional super producción «La mujer marcada». La historia íntima de una desventurada que reveló al mundo su deshonor para salvar a millones de muchachas expuestas a su propia desdicha. Son sus intérpretes, Bette Davis, Humphrey Bogart, Isabel Jewell, Eduardo Ciannelli, Rocalind Marquis, Lola Lane, Jane Brian, Mayo Methot, John Litel, Allen Jenkins y otros. «La mujer marcada» se exhibe exactamente a las 3.57, 6.20 y 10.15, presentándose en turno de 8.20 la opereta «París en primavera», con la bailarina de los dioses, Jessie Matthews. Completa el programa la despampanante comedia «Chifladuras que duran», el hilarante cartón en colores «Vamos al campo» y el Noticiario Fox Movietone. La función, como siempre, es continua, y los precios 30 centavos de 3.30 a 6.30 y 40 centavos después.

El lunes, uno de los más soberbios dramas de espionaje, «Martha Richard al servicio de Francia», admirablemente interpretado por Edwige Feuillere y Eric Von Stroheim. Espionaje... versus... contra espionaje...! Dos potencias del Bureau Secreto, luchando por sus respectivos gobiernos, Francia y Alemania. Esta hermosa película revive en la pantalla la célebre figura de Martha Richard, quien durante la gran guerra llenó con sus inmensos sacrificios y abnegación, un papel importantísimo en el segundo Bureau de Espionaje. Gracias a sus valiosísimos informes, los transportes de tropas americanas llegaron a Francia sin el más leve tropiezo. «Martha Richard» es una película que nos complacemos en recomendar entusiásticamente al público de la Habana.

El jueves 23, gran espectáculo... preciosos números bailables.. gran debut de Doris Weston, y un nuevo triunfo de Dick Powell, en «El marino romántico», otro «hit» musical de la Warner.

MARTI: HOY REPRISS DE «EL CRIMEN MISTERIOSO»

Complaciendo infinidad de peticiones la empresa del radioescenario «Martí» ofrece hoy, —a las 5.30 y 10 de la noche— la repriss de la formidable revista policíaca «El crimen misterioso» o «La lagartija negra», cuyo rol central está a cargo del simpático negrito Alberto Garrido, ídolo del público habanero. La labor de Garrido es sencillamente excepcional. Cada escena es una catarata de carcajadas. Además actúan en la revista Guillermo Moreno, Alvaro Suárez, Candita Quintana, Alicia Rico, José Ramón Cuevas, Angel Vilches, Minín Bujones, el Cuarteto Linder, la magnífica pareja de bailes Lazo D'Argos y 12 esculturales chiquillas bajo la dirección de Eduardo Muñoz, «El Sevillanito». Formidables coros... exquisitas evoluciones coreográficas... muchas estrellas... preciosos sketchs. Acompañamiento musical a cargo de la orquesta radioescenario bajo la dirección de Rafaelito Betancourt. La función comienza desde la una y media exhibiendo dos soberbias producciones: «El crimen de otro», de Mary Bolan, y «Maridos individuales», por Claudette Colbert y Charles Boyer. Cartones, comedias y revistas. Sólo 20 centavos vale la entrada a luneta antes de las 6 y media y 30 centavos después. Tertulia, 10 centavos antes de las 6 y media y 15 centavos después. El sábado: soberbia función extraordinaria, estrenándose «Llave... mucha llave», una revista sensacional. No deje de ver esta grandiosa revista. Muchas atracciones y grandes novedades. El domingo a las 10 de la mañana, con una gran revista infantil.

NACIONAL: «IDOLO DE NEW YORK» Y OTRAS

Vuelve hoy a la pantalla del teatro Nacional el atrayente programa de tres estrenos que se presentó ayer por primera vez con gran éxito. Las exhibiciones empezarán como de costumbre a las 2 de la tarde.

Entre estos tres figura la gran película de la R. K. O. Radio «Idolo de New York» o «Batalla de gigantes», por Edward Arnold, Frances Farmer, Cary Grant, Jackie Oakie y un extensísimo elenco de actores y extras. Su argumento está basado en la ambición de un hombre que poseyendo un admirable cerebro financiero, llegó hasta el límite de las extravagancias bursátiles obsesionado por la ambición y por el amor de una mujer. Esta película se exhibe a las 2.40, 6.20 y 10.15.

El otro estreno es la película titulada «El hombre que volvió a la vida», de argumento originalísimo e interesante y con John Beal, Joan Fontaine y Philip Huston como principales intérpretes. Se exhibe a las 4.30 y 8.20.

Otra atracción de este magno programa es el tercer capítulo de las aventuras de «El agente secreto X 9», titulado «El hombre de las mil caras», y pasa por la pantalla a las 2 de la tarde, 5.40 y 9.25 de la noche.

Los precios para hoy: 30 y 40 centavos, y los niños 20 centavos.

Para el lunes se anuncia: «El último tren de Madrid», por Gilbert Roland, Dorothy Lamour, Lew Ayres y Olimpe Bradna. El drama que se desarrolla en esta película es en extremo emocionante, sin que un momento deje de sostener la emoción del público. No es un film informativo de la guerra de Madrid, sino un espectáculo dramático copiando con toda autenticidad el actual ambiente de guerra de la capital de España.

El día 23: Otro gran estreno: la película más emocionante del año, «Almas en el mar», basada en la dolorosa odisea de un gran marino que fué acusado de mercader de esclavos negros... Sus intérpretes son Gary Cooper, George Raft, Frances Dee, Henry Wilcoxon y Olimpe Bradna.

«LA TRATA DE BLANCAS» EN EL RIVIERA

Hoy solamente, complaciendo innumerables peticiones del distinguido público de este aristocrático «faubourg», la Empresa de este elegante teatro presenta la formidable superproducción «La trata de blancas». Un tema escabroso.. audaz... atrevido... tratado con una delicadeza extraordinaria... la trágica odisea de esas desventuradas jovencitas, víctimas inmoladas en holocausto del vicio... explotadas miserablemente por el trust de fieras degeneradas que vive de su desvergüenza y de su deshonor...! Completa el programa el melodrama «Camino solitario», con Clive Brook, y el Noticiario Universal. Los precios para hoy, 20 centavos por la tarde y 30 centavos por la noche. Tertulia, tarde y noche, 10 centavos.

Mañana, el sábado y el domingo, la película más extraordinaria de la temporada, «La mujer marcada», con la trágica número 1, Bette Davis. La cruel historia de cinco jovencitas que conocieron un aspecto de la vida del que sólo se oye hablar en secreto.

También se exhibirá la película plena de acción vertiginosa y emoción sin límites, titulada «Corresponsal de guerra», con John Wayne.

El lunes, el más sobermio y espectacular drama de espionaje, «Martha Richard al servicio de Francia», admirablemente interpretado por Edwige Feuillere y Eric Von Stroheim. También se estrenará la sentimental y tierna producción «Rapsodia de amor», con Eric Linden y Cecilia Parker.

El miércoles, el «hit» musical «Despierta y vive», y la magnífica producción Sublime engaño».

El jueves, Dick Powell en la clamorosa opereta «El marino romántico», y Paul Kelly y Rosalind Keith en «Cárceles sin rejas».

NATALIA AROSTEGUI EN EL PRO-ARTE

El próximo día 20, a las 5.30 de la tarde, se despide Natalia Aróstegui del público habanero, ofreciendo un magnífico recital desde la escena del teatro «Auditorium», del Vedado.

El programa completo es el siguiente: En la primera parte: «El día que me quieras», de Amado Nervo; «Idos, dejadme a solas», de Concesa de Noailles; «Alas», de Enrique José Varona; «La niña de Guatemala», de José Martí; «Armonía», de Eugenio Florit; «Canción del saínete póstumo», de Martínez Villena, y «Tú voz», de Alfonso Roceló. En la segunda: «Tú me has hecho grande», de Rabindranah Tagore; «Canción del Jinete», de García Lorca; «Balada del agua del mar», de García Lorca; «Ven, siempre ven», de V. Alexandre; «Nana», de Rafael Alberti; «De prisa tierra, de prisa», de Juan Ramón Jiménez, y «Este es el billete que escribió un cortesano a una reina que tenía los ojos verdes», de José María Pemán. Y en la última: «Me dijeron amor», de Luisa Luisi; «Balada», de Gabriela Mistral; «Amor», de María Monvel; «Cantos de cuna», de María Monvel; «Eternidad», de Dulce María Loynaz; «Lo inefable», de Delmira Agostini; «La hora», de Juana de Ibarbourou; «El fuerte lazo», de Juana de Ibarbourou, y «Noche lúgubre», de Alfonsina Storni.

Los socios de Pro Arte Musical podrán asistir presentando el último recibo y el resto de las localidades se pondrá a la venta al público al precio de un peso la luneta.

RADIO CINE: «TIERRA SIN MUSICA» Y OTRAS

Dos grandes estrenos en Cuba presenta hoy el moderno teatro de Galiano y Neptuno en todos los turnos desde las 2.30, titulados «Tierra sin música», preciosa joya musical en la que aparece un sin fin de cantantes, actuando de principal protagonista Richard Tauber, secundado por Diana Napier y el simpático comediante Jimmy Durante. Además el drama del hombre que surgió de la nada para convertirse en una de las figuras más preeminentes de un pueblo, alcanzando el triunfo que su honradez merecía, titulado «El hombre del pueblo», interpretado por Joseph Calleia y Florence Rice.

Completa el programa el último Noticiero Metrotone de asuntos mundiales.

Precios: luneta y primer piso, 30 centavos antes de las 6.30 y después 40 centavos; los niños, 20 centavos. y la tertulia, entrada por Concordia, 10 centavos.

El martes: se estrena la última producción de Libertad Lamarque y Floren Delbene, titulada «Besos brujos».

Después: «Llovida del cielo», de Jack Healy, Patsy Kelly; y Laurel y Hardy con la otra producción «Al caer de la noche», de Robert Montgomery y Rosalind Russell.

DESPRECIADAS por la SOCIEDAD!
EXPLOTADAS por MISERABLES!
CONDENADAS al DESHONOR!
HOY
ALKAZAR
¡secuestros de menores!
¡chantage!
"LA destruccion DEL VICIO"
¡prostitucion!
¡UNA JOYA ATREVIDA FUERTE en el AMBIENTE pero MORAL en su FONDO! APROBADA para MAYORES
¡El bajo mundo!
PRECIOS
20¢ TARDE
30¢ NOCHE

COSAS DE CINELANDIA

LA VEJEZ DE SHIRLEY TEMPLE

La vejez de Shirley Temple

Norteamérica está amenazada por una catástrofe que parece inevitable, pero que no pertenecía al dominio de las cosas imprevisibles.

Shirley Temple comienza a adquirir peso; hasta cierto punto, se pueden poner obstáculos a los progresos de esa calamidad.

Pero Shirley Temple comienza a crecer; no hay nada que hacer contra esta crisis de crecimiento que parece la peor de las crisis que haya sufrido jamás Estados Unidos. El director de una importante firma norteamericana ha hablado al «manager» de Shirley Temple de una reducción de honorarios. con una reflexión poco amable que puede traducirse así:

«Empieza a tomar forma, vuestra pequeña divinidad».

Miss Shirley Temple ha crecido. Ha comprendido que crecer es envejecer y que pronto sonará para ella la hora del retiro dorado.

Porque, a la edad de catorce años, miss Shirley Hemple habrá realizado su dichoso destino. Se retirará con varios millones de dólares en su cuenta del banco... Podrá convertirse en una muchacha seria, libre de la obligación de reir todo el tiempo sin tener deseos... Una «vieja muchacha» que, invitada a la presentación de nuevas películas, murmurará:

—¡Ah!, en mis tiempos el cinematógrafo no era lo que es hoy...

A decir verdad existen muchas carreras rápidas, a las cuales una vejez precoz pone fin mucho antes de terminar la juventud.

Un jockey de veinticinco años os dirá muy seriamente:

—Me retiro a fin de año. Ya soy demasiado viejo.

Un corredor ciclista de treinta años es un veterano en el límite de la edad.

Un boxeador debe retirarse a la misma edad, después de haber hecho fortuna.

Lo que prueba una vez más que la noción del tiempo es esencialmente relativa.

Ahora voy a presentaros una conclusión terriblemente vulgar.

Todos nosotros hemos comenzado en la vida por la carrera de bebés (excepto miss Shirley Temple, que seguramente no ha sabido jamás lo que era jugar a las muñecas, preocupada como estaba continuamente en arreglar los asuntos de amor de las personas grandes).

Es una carrera excepcionalmente feliz, durante la cual hemos sido adorados, adulados.

Y nuestros padres decían suspirando, como lo hacían los padres de Shirley, pero con más desinterés:

—¡Si pudiera quedarse así!

Pero pronto, cuando queríamos continuar nuestras gracias para prolongar el período de los mimos, nos decían:

—¡Ahora eres demasiado grande para eso!

Lo que equivale a decir:

—Eres demasiado viejo.

Sí, la infancia es terriblemente corta. Pero la vejez no termina... Es decir que después de una espera desesperada, siempre termina muy mal.

G. de la Fouchardiere.

EL CONCIERTO DE PADEREWSKI EN EL NACIONAL

El domingo próximo, a las 10 de la mañana y con dedicación expresa a los conservatorios de música, profesores y artistas del divino arte, se celebra un concierto del genial y eximio pianista Paderewski en la pantalla del teatro Nacional, exhibiéndose la artística y bella película titulada «Sonata de media noche», la cual, pese al entusiasmo con que la recibió el público, tuvo que ser retirada del cartel, por estar fijados los turnos para otros estrenos.

No es exageración anunciar un «Concierto de Paderewski» al exhibir esta película, por la maravillosa labor del genio puede decirse que se aprecia mejor en el film que viéndolo personalmente a la distancia de las lunetas. En la película el lente nos lo acerca y nos permite ver su ejecución en todos los detalles, tanto en las manos como en los pedales y apreciar en su rostro gracias al close-up toda la expresión de su inspiración mientras que ejecuta los diversos números de este concierto.

Entre estos números figuran la Sonata Patética, de Beethoven; La Rapsodia número 2, de Litz; Claro de Luna (primer tiempo), de Beethoven, y el Minuet del propio Paderewski.

Es de esperarse que el domingo por la mañana se repitan los llenos que ha motivado este film, en sus dos noches de exhibición.

Los precios para el domingo, solamente 30 centavos las personas mayores y 20 centavos los niños.

Hoy llega Hollywood al compás de su música moderna

EL EXPRESO AEREO DE HOLLYWOOD

(El programa de radio de MAX FACTOR)

Las Canciones de éxito!

de las grandes películas musicales

¿Conoce Ud. la vida íntima del astro GARY COOPER?

Sintonice hoy, en la Estación CMOX 1320 Kcs. a la 1:30 p. m.

El único programa musical directo de la Capital del cine en "La Hora Americana."

GACETILLAS

AUDITORIUM: EXITO DE «LA BATALLA DE GIGANTES»

Este espectacular y grandioso film R. K. O. Radio estrenado ayer con el mayor de los éxitos, vuelve a la pantalla de este elegante teatro, en triunfales exhibiciones, en sus tandas preferentes de 5:15 y 9::45. «Batalla de Gigantes», (The Toast of New York), es el romance cálido de Jim Fisk, famoso millonario de Wall Street de la época de los Vanderbilt, Drew, Gould y otros grandes magnates americanos y Josie Mansfield, la encantadora muchacha a quien llegó a regalarle un teatro y llevar al pináculo de sus artísticas ambiciones. Edward Arnold y Frances Farmer, interpretan maravillosamente esos papeles, secundados por Cary Grant y Jack Oakie.

Y en los turnos de 4:00 y 8:30 «El misterio de la goleta» por Margot Grahame y Gordon Jones.

Precios: luneta tarde 30 centavos. Noche 40 centavos. Niños 20 centavos. Tertulia 10 centavos.

Mañana: A las 5:15 y 9::45: Metro presenta a Clark Gable y Myrna Loy en el delicioso y sensacional romance «Por su patria y por su dama» (Parnell) donde triunfa nuevamente el famoso John M. Stahl, director de «La Esquina del Pecado» y «Sublime Obsesión» y a las 4:00 y 8:30: «El misterio de la capa española» de Helen Twelvetrees y Donald Coox.

El martes: «El último tren de Madrid», el sensacional film Paramount por Lew Ayres, Gilbert Roland, Dorothy Lamour, Karen Morley y otras estrellas.

El viernes 24: Pre estreno de gala de la gigantesca super-producción Paramount: «Almas en el mar», la más portentosa película filmada en los mares. Gary Cooper, George Raft, Frances Dee, Henry Wilcoxon, Robert Cummings y Joseph Schildraut.

PRINCIPAL DOS GRANDES FUNCIONES

Si usted quiere pasar unas horas deliciosas, no deje de asistir hoy al «Principal de la Comedia», calificado con justicia el Palacio de las Carcajadas». Allí viene desarrollándose una triunfal temporada de comedias modernas por la gran compañía de Mario Martínez Casado, el actor que por su simpatía y por su talento es hoy un verdadero ídolo del público habanero. Si quiere sentirse feliz asista esta noche al «Principal de la Comedia, donde se ofrecen dos magníficas funciones. La primera a las 8 y 30 con «Yo y mi otro yo». Es una exquisita farsa, donde se juega con la teoría del «paralelismo»... Un infeliz que no sabe de donde le cae el dinero... de «bruja sopera» se convierte de la noche a la mañana en millonario frecuentando los balnearios y todas las grandes sitios de diversiones.

Y segunda tanda de las 10 en punto está reservada nada menos que para la sensación de la temporada: «Un ultraje al Pudor», la obra que ha arrebatado al público habanero. Una obra de verdad...! Lo que parecía imposible se ha realizado. Luis Martínez Casado ha logrado llevar magistralmente a escena la obra cumbre de Pitigrilli, el mago del humorismo. Cientos de personas ya la han aplaudido frenéticamente. Tome usted su turno y verá una obra excepcional.

Dos grandes creaciones de la magnífica compañía de comedias modernas de Mario Martínez Casado con Pituka de Foronda, la gentil estrella cinematográfica.

Precios: Luneta 30 centavos y 20 centavos butaca. Palcos $1.50 para cualquiera de las funciones. Mañana un grandioso estreno en función de gala. El sábado tanda elegante a las 5 y 30.

PAYRET: «NOBLEZA BATURRA» Y «MORENA CLARA»

Numerosa fué la concurrencia que asistió al homenaje de las dos grandes producciones españolas, «Nobleza Baturra» y «Morena Clara», hoy se repite este programa desde la dos de la tarde, a petición de numerosas personas completan este programa el último Noticiero Metro, con los últimos sucesos mundiales. Los precios son los de costumbre: 20 centavos antes de las 6 y media y 30 centavos después. Niños 15 centavos a todas horas. Tertulia 10 centavos.

El viernes: Estreno de la preciosa comedia musical por los hermanos Marx. «Un día en las Carreras».

El martes: «Silencio Sublime» por René Cardona y Alfredo del Diestro.

Triunfa «LA TRATA DE BLANCAS» en el CAMPOAMOR

Siete mil seiscientas ochenta y dos personas han desfilado en dos días por la amplia sala de este simpático coliseo, estableciendo un record de entrada, para ver la formidable super producción «La trata de blancas». Hoy, hasta el lunes inclusive, se seguirá presentando «La trata de blancas», que es el más vigoroso alegato contra los explotadores de la mujer. «La trata de blancas» es una película que toda madre y toda hija con criterio formado, deben ver sin reservas, pues es una declaración de guerra contra el vicio y la corrupción. Morenas... rubias... pelirrojas... jovencitas inexpertas, víctimas de los infames corruptores, exportadores de carne humana para los antros del vicio... la horrible tragedia de esas desventuradas en las redes de esos malvados... Vea la más enérgica cruzada de la sociedad contra los monstruos que viven de la desgracia de pobres mujeres y de la degradación de algunos hombres, «La trata de blancas», (una película impropia para menores). Completa el programa la film de acción, aventura, heroísmo y romance, titulada «La gran barrera», con Richard Arlen, Lilly Palmer y J. Farrell McDonald y el Noticiario Universal. Los precios: 20 centavos de 1.30 a 6.30 y 30 centavos después. Tertulia, a todas horas, 10 centavos.

Martes, el más glorioso y sentimental romance de amor, «El séptimo cielo». Sienta la emoción intensa y profundamente conmovedora de los amantes de esta hermosísima película: Simone Simon y James Stewart...! Viva con ellos esos momentos de éxtasis que tan bella hacen la vida...! Si ellos se sentían en «El séptimo cielo», usted se sentirá viéndolos, en las estrellas...! Nada más humano, y a la vez divino, que este incomparable romance. También se estrenará la film de acción vertiginosa y dinámica «Corresponsal de guerra», con John Wayne.

PAYRET
HOY
POR ULTIMA VEZ
MORENA CLARA
Y
NOBLEZA BATURRA
20 y 30 cts.

NOTAS

HOY: «LA DESTRUCCION DEL VICIO» EN EL ALKAZAR

Pocas películas han despertado la expectación como «La destrucción del vicio», la realista y fuerte película (aprobada exclusivamente para mayores), que hoy se estrena en este popular teatro. Para evitar aglomeraciones y dar las mayores facilidades a la enorme cantidad de público que asistirá hoy a ver «La destrucción del vicio», las puertas se abrirán a la 1 en punto, y la función comenzará a la 1.30.

«La destrucción del vicio» es la producción en que se ponen de relieve los métodos empleados por los rufianes dedicados a la corrupción de jovencitas, para mantener floreciente su infame negocio; cómo viven y cómo hay que combatir este mal que amenaza destruir a la sociedad. «La destrucción del vicio» es un drama truculento que le hará vivir momentos de emoción intensa en los antros del vicio...! Vea la horrible tragedia que viven las muchachas que caen en poder de los que trafican en la trata de blancas...! El realismo de esta magnífica producción, es de una emotividad sensacional. También se estrenará en Cuba el drama de gangsters de la Columbia, titulado «Cárceles sin rejas», con Rosalind Keith y Paul Kelly; además, el Noticiario Fox Movietone. Los precios: 20 centavos de 1.30 a 6.30 y 30 centavos después. Tertulia, a todas horas, 10 centavos.

El lunes, otra soberbia producción de gangsters y G-Men, «Prometo pagar», un verdadero «hit» de la Columbia, con Chester Morris, Leo Carrillo y Helen Mack. Todos los días, en todos los pueblos y en todos los idiomas, los que especulan, trafican o comercian, lícita o ilícitamente, al sobregirarse, al perder o al ser descubiertos en sus juegos, prometen pagar». Por eso en esta historia, un brillante periodista neoyorkino, nos muestra con crudeza sin igual, el drama de millones de personas que caen en manos de los «garroteros», explotadores genialmente organizados. El chantaje más novedoso, el atraco más original de todos los tiempos se pone al descubierto en las escenas de «Prometo pagar». También se estrenará en Cuba «El brillante fatal», con Frankie Darro.

Compare!

NO LE CUESTA NADA PREGUNTAR

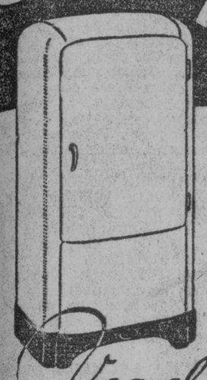

Qué es el Rollator

por qué DURA MAS
por qué HACE MAS FRIO
por qué CONSUME MENOS

Vea el Refrigerador NORGE Rollator y lo sabrá!

Agentes Exclusivos
SUCS. DE
CASTELEIRO Y VIZOSO S. A.
LAMPARILLA 4 LA HABANA

SINTONICE EL PROGRAMA "NORGE" por las emisoras COCO de onda corta en 6.010 Kc. y CMCF de onda larga en 810 Kc. de 7.15 a 7.45 p. m. los sábados y domingos.

¡¡Cuidado!! Fijese Ud.: el nombre BISMÁGEN se escribe seguido; ¡no lo confunda!

Está Ud. valiéndose de "lo mejor" para combatir con éxito su enfermedad del

ESTOMAGO,

afecciones concomitantes al

HIGADO y VESICULA,

úlcera gástrica o duodenal, COLITIS — Intestinos ?

Resultados prodigiosos están obteniéndose con

BISMÁGEN

aún en casos rebeldes en que DE NADA VALIERON OTROS remedios. Aprovéchese Ud. de este admirable recurso que la Ciencia moderna pone a su disposición: Ensaye con un frasco del *notable patente* Bismágen y

bendecirá la hora en que decidió tomarlo

El Doctor aconseja:

Si la mujer quiere mantenerse joven y deseable debe dedicar el mayor cuidado a su higiene íntima. Las enfermedades del bajo vientre constituyen legiones. Comenzando a cuidar temprano tan frágiles organos, se impedirá el desarrollo de las metritis y otras complicaciones dolorosas y graves. La mujer debe saber que precisa no descuidar nunca los flujos genitales anormales, las irregularidades de las reglas, los dolores insólitos durante la marcha o la permanencia de pie. Es superfluo ingistir acerca de la importancia profiláctica y curativa de la higiene íntima; en nuestros días constituye una religión para toda mujer que se preocupa de conservar su integridad fisiológica y la frescura de su encanto juvenil. La higiene corporal, hoy día, no es solamente exterior; se extiende también a todas las intimidades del cuerpo.

Eminentes especialistas han demostrado que para este fin, la GYRALDOSE representa la fórmula de elección: desinfectante, bacteriocida y toni-astringente.

Contra la mala circulación de la sangre, para evitar las reglas dolorosas y prevenir los trastornos de la menopausia, la FANDORINE, a base de extractos glandulares con sus hormonas y de extractos de plantas, es particularmente eficaz.

Gracias a la GYRALDOSE y a la FANDORINE, la mujer estará al abrigo de todo sufrimiento.

Establecimientos CHATELAIN, 2, Rue de Valenciennes, Paris.

ES UN PRODUCTO CHATELAIN. — La marca de confianza.

Anúnciese y suscríbase al DIARIO de la MARINA

OMNIBUS "LA CUBANA"

UNICOS EN CUBA CON CARROCERIAS DE ACERO Y CRISTALES INASTILLABLES

6 SALIDAS DIARIAS

TERMINAL EN HABANA: HOTEL NEW YORK, DRAGONES 16
(AL LADO DE LA CUBAN TELEPHONE)
TELEFONO A-7166
SALEN DE LA HABANA
4.30 a. m.—7 a. m.—12 m.—3 p. m.—6.30 p. m.—11 p. m.
LA SALIDA DE LAS 7.00 A. M. ES HASTA CAMAGUEY
LAS DEMAS DIRECTAS A SANTIAGO

CRONICA HABANERA

BODA DEL GRAN MUNDO

BEATRIZ PORTUONDO.—Nos complacemos en ofrecer las primicias de la boda de una de las señoritas más bellas y distinguidas del gran mundo habanero: Beatriz Portuondo y de Regil.

La señorita Portuondo, que se ha destacado siempre por su gracia, belleza y simpatía en nuestros salones, contraerá matrimonio el próximo miércoles 22 del corriente con el joven Alonso Vélez Hinojosa, que pertenece a una de las principales familias de la sociedad de México.

La ceremonia, llamada a revestir los caracteres de gran acontecimiento social, se llevará a cabo en la iglesia de San Juan de Letrán, a las nueve y media de la noche.

Aquella iglesia lucirá un adorno floral del mejor gusto, que, como el bouquet nupcial, ha sido confiado al jardín «Milagros», el aristocrático jardín del Paseo del Prado, siempre en primer rango por sus exquisitos trabajos de florería.

Han sido designados padrinos los padres de la novia, el prestigioso hacendado Aurelio Portuondo y su esposa María Josefa de Regil.

Testificarán por parte de ella, el doctor Cosme de la Torriente y los señores Antonio G. Mendoza y Pepe Gómez Mena; y por él, los señores Higinio Fanjul, Manuel Rasco y Aurelio Portuondo, Jr.

En la boda civil testificarán por la novia el doctor Mario Lamar y los señores Bernardo Miyares y Alfonso Fanjul; y por el novio el doctor Eric Agüero y los señores Joe Ferrer y Manuel Portuondo y de Regil.

Por las relaciones de la familia Portuondo, este enlace resultará brillantísimo.

NOTA DE DUELO.—Después de recibir los Santos Sacramentos y la Bendición Papal, ha dejado de existir en su residencia de esta ciudad la respetable dama Fidela P. Muñoz viuda de Mazas.

La extinta, que baja a la tumba a una edad avanzada, era madre amantísima del distinguido doctor Enrique Mazas, magistrado de la Audiencia de la Habana y estimado amigo de esta casa.

Su sepelio, verificado ayer, fué una manifestación de duelo.

Paz a sus restos.

OPERADA.—En la Clínica de Reyes fué operada anteayer de las amígdalas, por el notable especialista Eduardo Arellano, la graciosa niña Sylvia Hidalgo Gato y Comas, hija menor de los estimados esposos Tomás Hidalgo Gato y Celia Comas.

El estado de la enfermita es muy satisfactorio.

Enhorabuena.

PARA NUESTROS MUSICOS.—El domingo próximo, a las diez de la mañana, la empresa del teatro «Nacional» ofrecerá desde su gigantesca pantalla una exhibición especial para nuestros músicos.

Trátase de la película del mago del piano, Paderewsky, titulada «Sonata de media noche», que, a pesar de la excelente acogida que tuvo por parte del público, tuvo que ser retirada del cartel por estar fijados los turnos para otros estrenos.

«Sonata de media noche» es una de las películas más interesantes exhibidas hasta ahora, y en ella el genial músico nos ofrece un concierto interpretando un grupo de obras clásicas, en las que hace derroche de arte.

EL RECITAL DE NATALIA AROSTEGUI. — El próximo día 20 a las 5 y media de la tarde se despide de Natalia Aróstegui del público habanero, ofreciendo un magnífico recital desde la escena del teatro «Auditorium» del Vedado.

El programa completo es el siguiente: En la primera parte: «El día que me quieras» de Amado Nervo; «Idos, dejadme a solas» de Condesa de Noailles; «Alas» de Enrique José Varona; «La Niña de Guatemala» de José Martí; «Armonía» de Eugenio Florit; «Canción del sainete póstumo» de Martínez Villena y «Tu voz» de Alfonso Roselló. En la segunda parte: «Tú me has hecho grande» de Rabindranath agore; «Canción del Jinete» de García Lorca; «Ven, siempre ven» de V. Alexaindre; «Naná» de Rafael Alberti; «De prisa tierra de prisa» de Juan Ramón Jiménez y «Este es el billete que escribió un cortesano a una reina que tenía los ojos verdes» de José María Peman. Y en la última: «Me dijeron amor» de Luisa Luisi; «Balada» de Gabriela Mistral; «Amor» de María Monvel; «Cantos de Cuna, de María Monvel; «Eternidad» de Dulce María Loyvel; Dulce María Loynaz; «Lo inefable» de Delmira Agostini; «La Hora» de Juana de Ibarbourou; «El fuerte Lazo» de Juana de Ibarbourou y «Noche lúgubre» de Alfonsini Storni.

Los socios de Pro Arte Musical podrán asistir presentando el último recibo y el resto de las localidades se pondrán a la venta.

SYLVIA LOPEZ MIRANDA.—Han embarcado para los Estados Unidos en días pasados, la encantadora señorita Sylvia López Miranda.

Se dirige a Nueva York, para pasar allí una temporada al lado de su hermano, el señor Eddy López Miranda, que reside en aquella ciudad.

DE REGRESO.—El doctor Carlos F. Cárdenas, profesor de la Universidad Nacional, regresó recientemente de su viaje de estudios a los Estados Unidos.

Vino el doctor Cárdenas acompañado de su esposa, la señora María Pepa Mas, y de su hermana Celia de Cárdenas.

MEJORADA.—Así se encuentra la gentil señorita Blanca Otero Venero de la operación de amigdalitis que sufrió recientemente a manos del doctor Codinach.

Un total restablecimiento le deseamos.

EL DOCTOR JOSE CARBONELL. Uno de nuestros más antiguos y prestigiosos médicos, el doctor José Carbonell y Márquez, cumple hoy cincuenta años en el ejercicio de su profesión.

Al felicitarlo le deseamos que continúen sus éxitos en la carrera donde tantos triunfos lleva ya anotados.

EN EL MIRAMAR.—Grandes preparativos se vienen haciendo en el prestigioso Miramar Yacht Club para la fiesta del sábado, con la que se termina la temporada veraniega que tan pródiga ha sido en acontecimientos sociales.

Con el señor José Díaz Sera, amable presidente del Comité de la Casa, laboran incansablemente por el mayor éxito de esta fiesta el resto de la directiva que preside con sus prestigios el doctor Eduardo C. Betancourt.

La fiesta dará comienzo a las diez de la noche.

Y se prolongará hasta la madrugada, con el concurso de la incomparable orquesta de los hermanos Castro y con un septeto.

Como fiesta oficial del Club, será exclusivamente de socios y familiares, debiendo reservarse las mesas antes de las seis de la tarde de mañana, viernes.

La etiqueta de verano será indispensable en los caballeros.

Un acontecimiento social.

EL DIA DE LA JUVENTUD CATOLICA.—El domingo 26 del corriente será el Día de la Juventud Católica.

Para la conmemoración de ese día habrá, además de las misas de comunión en las catedrales y demás iglesias de la Isla, un reparto de víveres y ropas a los niños de las catequesis de los barrios de Cueva del Humo e Isla de Pinos, excursiones por la tarde a varios pueblos del interior, etc.

En la Santa Iglesia Catedral de la Habana habrá gran fiesta a las 8 de la mañana.

Un acto solemnísimo, que revestirá gran brillantez.

MUEBLES DE "EL FENIX"

NEPTUNO Y SOLEDAD

Gran variedad en juegos de cuarto, comedor, sala y piezas sueltas, últimos modelos. Muebles de calidad. Precios muy bajos.

NO PAGUE EL LUJO
AL CONTADO Y A PLAZOS COMODOS

Compramos y admitimos sus muebles de uso por nuevos en parte de pago.

EL FENIX

Telf. U-1360

DEFIENDA SU DINERO HACIENDO TRATO EN ESTA CASA.

PICOS, CARBALLIDO Y CIA.

NEPTUNO 235, ESQ. A SOLEDAD

DEL CAPITULO NUPCIAL.—El sábado último se celebró en la capilla del Colegio de La Salle, a las seis y media de la tarde, una boda de grandes simpatías.

Nos referimos a la de Mirta Serra Vélez, bella y muy gentil señorita, con el distinguido joven Joaquín Sánchez Martínez.

Este enlace, a pesar de su carácter íntimo, congregó en el templo una brillante concurrencia, actuando como padrinos la señora Consuelo Martínez de Barrera, madre del novio, y el señor Daniel Serra y Acosta, padre de la novia.

Testificaron por ella, los doctores Esteban Alfonso y Zalba, Francisco José Vélez y Máximo Martínez Vélez; y por él, los doctores Ramón Hermida y Armando P. Moré, este último diputado de la Junta de Gobierno del Colegio de Abogados, y el señor Miguel de Zarragoitía.

Como testigos de la boda notarial suscribieron el acta, por ella, los señores Rafael V. Grillo y Antillano Martínez Vélez, y el doctor Roberto Latour y Piedra; y por él, los doctores Esteban Alfonso y Zalba y Armando P. Moré y el ingeniero Gustavo Botet.

ENRIQUE ARMAND Y DE LEON.—El pasado domingo embarcó para Washington el inteligente y estudioso joven Enrique Armand y de León, hijo de nuestro distinguido amigo Alberto Armand, condueño del gran jardín «El Clavel», y de su bella y gentil esposa, señora Matilde de León.

En la Universidad de la capital norteamericana cursará el joven Armand los estudios de ingeniería de radio y televisión.

Sea grata y provechosa su estancia en aquella ciudad.

SANS SOUCI. — Para hoy jueves de moda reina gran entusiasmo entre «los habitués» de Sans Souci.

Con motivo de su noche de gala estará el bellísimo restaurant más animado que de costumbre con la presencia de familias numerosísimas de nuestra gran sociedad habanera.

Innumerables los alicientes.

Tenemos que señalar en primer término el show con el concurso de la pareja Liliane et Mario tan celebrada, la notable pareja de rumba Elpidio y Margot, la exquisita bailarina española Consuelo Moreno y las bellas girls Corinne y Maebelle que debutarán el sábado.

Se bailará desde hora temprana con la orquesta de los hermanos Palau y con el magnífico septeto Caney.

Tema para la crónica.

SAN ROGELIO.—La festividad del día.

Sea nuestro primer saludo para la señora Rogelia Altuzarra, gentil esposa del doctor Elías Rocafort, conocido odontólogo y para la bella señorita Flora Yanez y González que celebra su cumpleaños.

También saludamos a los siguientes caballeros:

El doctor Rogelio Pina, ex-Secretario del Trabajo, hoy Presidente de la nueva empresa del Hotel «Plaza».

El doctor Rogelio Benítez, Magistrado de la Audiencia de la Habana y su hijo el doctor Rogelio Benítez, funcionario también de la carrera judicial.

El doctor Rogelio Díaz Pardo, Presidente del Banco Territorial.

Los doctores Rogelio Sandrino, Rogelio Rodelgo y Rogelio Rodríguez Barquín.

Un joven y notable cirujano: el doctor Rogelio Stincer, facultativo del Centro de Dependientes.

Rogelio Espinosa, Rogelio Alfert, Rogelio Carvajal, Rogelio Díaz López, Rogelio Costa, Rogelio Fernández Llorens.

El respetable caballero Rogelio Sánchez Alfaro, antiguo empleado del Banco N. Gelats y Cía., y su hijo, el querido compañero de Redacción, Rogelio Franchi Alfaro.

Rogelio Odoardo, Rogelio Barata, Rogelio de la Morena, Rogelio Galletti, Rogelio Carrerá.

Rogelio París ex-campeón de tennis.

Nuestro estimado amigo Rogelio Lasa.

Rogelio Sampedro y Robato.

Rogelio Gárate, Rogelio Bara, Rogelio Oliva y Hernández.

Rogelio García, alto empleado del National City Bank of New York.

Rogelio Dalmau, exquisito dibujante y decorador.

Y dos empleados de esta casa muy estimados: Rogelio Faiña y su hijo Rogelio Faiña y Añeiro.

HERMOSEE su CUTIS

un cutis limpio y sano irradia belleza

La Leche INNOXA

a base de lanolina ha sido particularmente creada para la toilette del cutis. Un pequeño ensayo la convencerá.

LOS POLVOS INNOXA son suaves, adherentes y de un delicado perfume. Vienen en tres tonos:

BLANCOS - RACHEL - NATURAL

AGENTES EXCLUSIVOS: J. PAULY SES FILS & CIE. LTD.
APARTADO 2143 - HABANA

'QUADRONAL - el mejor y más eficaz remedio contra todo DOLOR'

Así dice el mundo científico y dicho queda. QUADRONAL quita en pocos minutos el más rebelde DOLOR, que sea un dolor de cabeza, una jaqueca terrible, que sea un DOLOR de muelas, oído o garganta, que sea un DOLOR reumático o neurálgico. Las damas prefieren siempre las tabletas de QUADRONAL en sus días críticos, de pesadumbre y dolor. Su médico lo conoce y su boticario lo tiene. QUADRONAL es un producto superior alemán y del todo inofensivo, puro y noble. Se vende en Farmacias en tubos de 10 y de 20 tabletas, y también en sobrecitos de una tableta.

EN CASO DE INSOMNIO TOME QUADRO-NOX

Yo No Sufro Más De ALMORRANAS

Ya se trate de almorranas internas o externas, el Ungüento Pazo alivia el escozor, detiene la hemorragia y calma la irritación. Muy recomendado por la profesión médica.

Todas las buenas farmacias lo venden en tubos cómodos.

UNGUENTO PAZO

EL DR. MANUEL ANTON

OCULISTA

Del Hospital Militar y Clínica "4 de Septiembre". Participa a su clientela haber trasladado su Consultorio al Vedado, Calle 17, No. 180, esquina a I.

Consultas diarias de 3 a 5 p. m. Tel. F-2198

M.E.C.D. 2016

GACETILLAS

TRIANON: «LA RUTA SIN FIN»

La interpretación excepcional que realizan cuatro estrellas como Víctor Francen, Marcel Chantal, Jean Pierre Aumont y Roland Toutal, realza los méritos de esta super-joya titulada: «La Ruta sin Fín», que se proyectará en las tandas elegantes de 5:15 y 9:45.

Conjuntamente con la mencionada film, a las 4:00 y 8:30 presentamos otra gran película de la Internacional Films, que lleva por título: «Los bajos fondos», basada en la famosa novela de Máximo Gorki, (Na dnie) cuyos intérpretes, Jean Gavin, Suzy Prim, Louis Jovet y June Astor han recibido los más cálidos elogios de la crítica francesa por su magistral y artística labor en esta obra maestra de la cinematografía.

Precios: Luneta tarde 20 centavos. Noche, mayores 30 centavos. Niños: 2 centavos. Tertulia tarde 15 centavos. Noche 2 centavos. Niños 10 centavos.

Mañana, se estrenará: «Batalla de Gigantes» o «Idolos de New York», el portentoso drama que nos brinda la R. K. O. Radio. Siendo figura principal el excelente actor Edward Arnold con Cary Grant, Frances Farmer y Jack Oakie.

El lunes: «El último tren de Madrid», película de actualidad, con Dorothy Lamourt, Lew Ayres, Gilbert Roland, Karen Morley e innumerables estrellas.

NEPTUNO: «PUERTO ARTHUR»

Una de las películas más hermosas y espectaculares de la temporada presenta hoy la empresa de este favorito teatro; nos referimos a «Puerto Arthur», una ardiente aventura de amor y espionaje, maravillosamente interpretada por Danielle Darrieux y Adolph Wohlbruck.

También se estrena el intenso drama «Justicia a media noche» con Ann Dvorak y JoJhn Litel. Completa el programa el Noticiero Fox Movietone.

Los precios: 15 centavos de 2 y media a 6 y media y 20 centavos después. Niños a todas horas 10 centavos.

El sábado y domingo, el nuevo ídolo Fernand Gravet, con Joan Blondell y Edward Everett Horton, en la clamorosa super-joya «El rey y la corista», Brian Donalevy, Frances Drake y Gilbert Roland en «La llamada de media noche» y estreno del primer episodio de la sensacional serie «El agente secreto X-9».

El lunes: «El hombre que volvió a la vida» y «Miguel Strogoff». Martes, Jane Withers en «La diablilla».

ROXY: «EL SUPER LOCO»

Una original y jocosa comedia del cine mexicano es estrenada hoy en el concurido «Cinema Roxy» del Reparto Almendares, titulada: «El super loco». La producción cuenta con una gran cantidad de escenas llenas de gran jocosidad en las que Leopoldo Ortín, excelente actor cómico hace derroche de su talento, provocando la constante hilaridad en el público.

Completan el reparto la bella Consuelo Frank, Aurora Campuzano y Carlos Villarías. Además de «El super loco», se reprisará una producción española que gustó muchísimo en su estreno, «Amor en maniobras», de argumento simpático, ligero y salpicada de chistes muy castizos que encantarán al público aficionado a las películas españolas. Charito Leonís y Castel Rodrigo actúan como principales protagonistas.

Los precios como siempre serán: 15 centavos luneta por la tarde y 20 centavos por la noche. Tertulia familiar y niños 10 centavos.

Mañana, un sensacional Pre-estreno: «Un día en las Carreras», la comedia ideal para disfrutar de un rato de absoluta hilaridad y en que los Hermanos Marx, arebatan al público con sus gestos cómicos, sus locuras.

RIVOLI: «CORAZONES CAUTIVOS»

Un soberbio programa tiene señalado para hoy la empresa del simpático cine «Rivoli» de 4ta y 5ta. Reparto La Sierra FO-1130, a sus numerosos y asiduos concurrentes a base de dos colosales películas siendo la primera que se exhibe el estreno de la bonita cinta obra de la mente privilegiada de un gran hombre de Estado, el Honorable Presidente de los Estados Unidos, Franklin Delano Roosevelt, de tal intensidad que para ser escrita se requirió el concurso de seis eminencias literarias, siendo un rotundo éxito su publicación, y que se titula: «El misterio del Presidente», con Henry Wilcoxon y Betty Furness, siguiéndole en turno el estreno de la magistral cinta de asunto histórico, basada en las épicas jornadas de la guerra civil americana, donde se nos muestra todo el valor y heroismo de aquellos hombres que sacrificaron amor y amistad y lucharon en pos de sus ideales y que lleva por título: «Corazones Cautivos», con James Dunn, Mae Clarke y David Manners, completando el programa, el episodio 12 final de la serie «Jim de la Selva», y una bonita comedia.

Los precios que regirán para estas dos tandas son de: 15 centavos por la tarde los mayores y 20 centavos por la noche, los menores de 10 años 10 centavos a todas horas.

Mañana: «De Regreso» y «La llamada de media noche».

REINA: «SU ULTIMA AVENTURA»

Una vez más la empresa de López y Rouco, del céntrico super-cine de Reina, situado en Rayo y Reina, con el teléfono M-2272, selecciona los mejores programas para presentárselos a su distinguido público por medio de su pantalla gigante.

El día de hoy será un homenaje a la incomparable Joan Crawford ya que se exhibirán sus dos mejores super-producciones. Son muchas las estrellas de la pantalla de irresistible atracción, como artistas y como mujeres; pero Joan Crawford tiene una personalidad tan fascinante que se le reconoce única.

Véala en «Su última aventura» y se explicará cómo logra rendir a sus pies a la sociedad inglesa, no obstante ser sólo una humilde dependienta de un «Ten Cents»; secundan a la inimitable estrella William Powell y Robert Montgomery los dos favoritos de la pantalla los cuales están al frente de un reparto selectísimo.

La otra producción a exhibirse en el día de hoy será «Amor a toda máquina» por Joan Crawford y Clark Gable el artista que más simpatías tiene entre los admiradores del Séptimo Arte.

Para completar este regio programa se pasará una divertida comedia por los muchachos de la pantalla titulada: «Golfo Golfista» y una revista de asuntos mundiales muy interesante.

Los precios a base de: 15 centavos la luneta hasta las 6 y media y 20 centavos después. La amplia tertulia familiar 10 centavos.

Mañana: «Héroes de la Prensa» y «La diablilla».

RIALTO: «REDENCION» Y «UNA MUJER SOLA»

Un selecto programa es el que ofrece para hoy «Rialto», exhibiendo desde las 2:15 de la tarde que comienza la función, una de las más exquisitas producciones en español que nos ha enviado México, sin crímenes, sin sangre, pero extraordinariamente humana y lujosamente presentada, cuyo título es: «Redención» y sus intérpretes principales la bella y talentosa actriz: Andrea Palma, el apuesto galán Arturo de Córdova y el conocido actor Carlos Villarías.

La otra película del programa se titula: «Una mujer sola», interesante y emotiva, teniendo por protagonistas a Henry Wilcoxon y Anna Stenn. Además el último Noticiero Metrotone Mearst, con escenas muy interesantes de Shanghai, en la actual guerra chino-japonesa.

Precios: 15 centavos mayores hasta las 6:30 y 20 centavos después. Niños 10 centavos.

Mañana: ¡El supremo espectáculo romántico de la pantalla! en: «Puerto Arthur» por Danielle Darrieux y Anton Walbrook y «El misterio del Presidente» creación de la mente privilegiada de un gran hombre de Estado Franklin Delano Roosevelt Presidente de los Estados Unidos. Sus intérpretes son: Betty Furness y Henry Wilcoxon.

LARA: «EL LAGO DE LAS DAMAS»

Un programa especial ha de brindar hoy a sus favorecedores el elegante y predilecto cine de las familias «Lara», de Prado y Virtudes, con el teléfono M-2421.

En función continua de 2 de la tarde a 11 y 30 de la noche se pasará por la pantalla gigante de este acreditado cine, revista, estreno de la grandiosa, regia, extraordinaria super-joya: «El lago de las damas», con la bella actriz Simone Simon y estreno de la sensacional, formidable producción: «El hombre que sabía demasiado» con Ralph Bellamy.

Precio: 15 centavos la luneta a todas horas. Entre y salga cuando quiera.

Mañana: «Pies de seda» con Ginger Rogers y Fred Astaire y «Condenado a muerte».

PRADO: «ROMEO Y JULIETA». 10 CTS.

Para hoy anuncia «Prado», cmo todos los días en su acostumbrada matinée de 2:00 y tandas de 5:00 y 8:15, dos maravillosa joyas por solo 1 centavos. Luneta o preferencias, exhibiendo en primer lugar la simpática y entretenida humorada del gran actor Robert Montgomery «Justo por pecadores» con Madge Evans, y el grandioso poema de Sheakespeare, la más famosa obra de todos los tiempos «Romeo y Julieta» e interpretada por la adorable actriz Norma Shearer y el genial actor Leslie Howard.

Completando el programa una revista con los últimos acontecimientos mundiales. Mañana: Dos bellas producciones la joya cumbre del cine español: «Allá en el Rancho Gran de» por Tito Guizar y «Canta, bandolero, canta» por Nino Martini.

VERDUN: «LOCO LINDO» Y «AYUDAME A VIVIR»

Un formidable programa totalmente hablado en español, anuncian para hoy las carteleras del predilecto cine «Verdún». (El único al aire libre), presentando dos joyas de la cinematografía argentina: «Loco lindo», por el as de los cómicos Luis Sandrini y «Ayúdame a vivir», la película que el público no se cansa de ver, en la que Libertad Lamarque, nos deleita con sus bellos tangos y magníficas canciones.

La función que es continua comienza a las dos de la tarde y los precios que rigen son los de costumbre: 15 centavos luneta hasta las 6 y 3 y 2 centavos después. Los niños y la tertulia con butacas 10 centavos a todas horas.

Mañana: «Su última aventura» con Joan Crawford y William Powell.

ACTUALIDADES: «MUSICA, BESOS Y MUJERES»

A precios populares, anuncia hoy un programa muy magnífico y original el predilecto cine de las familias «Actualidades, sito en Monserrate 8 y 10, con el teléfono M-5575, la mejor proyección, sonido perfecto y confortable y fresca sala.

En función continua de 2 de la tarde a 11 y 30 de la noche, se exhibirá revista, comedia, estreno de la preciosa, regia, original joya «Música, besos y mujeres» con June Clyde y Charles (Buddy) Rogers y estreno de la magnífica, estupenda producción «Huyendo del pasado» con Rochelle Hudson y Robert Kent.

Mañana: «La jornada heroica» con Conrad Veidt y «El bandido legal» con Tom Tyler.

ESMERALDA Y BOHEMIA: COLOSALES PROGRAMAS

Tres tandas ofrecerá hoy el elegante cine familiar «Esmeralda», de Monte 242 (Cuatro Caminos) con un programa estupendo. En matinée a la 1 y 30, tanda a las 5 y nocturna a las 8 y 15 se exhibirá revista, comedia, estreno de la grandiosa, regia, extraordinaria super-joya de gran argumento «El príncipe y el mendigo» con Errol Flyn y los pequeños gemelos Mauch y estreno del formidable, emocionante drama del Oeste «La ruta de Oregón» con John Wayne. Mañana: «Esclavos de honor» y «Justicia redentora».

El siempre concurrido y coquetón cine de las familias **Bohemia**, de Calzada de Luyanó y Manuel Pruna, con el teléfono X-2300, anuncia un colosal programa para hoy. En tanda a las 5 y nocturna a las 8 y 30 se exhibirá revista, comedia, estreno de la magnífica, colosal, interesante film «El viejo haragán» con Wallace Berry y Eric Linden y otro gran estreno. Mañana: «Allá en el rancho grande» con Titto Guizar y «Acusada» con Dolores del Río.

MAJESTIC: «CUANDO MANDA EL CORAZON»

Nada igualable, nada más grandioso como el programa que presenta hoy el fresco y ventilado teatro «Majestic» de Consulado 116, teléfono M-4477. Dos obras magnas comenzando a las dos de la tarde con cartón, comedia, la encantadora joya que lleva por título «El dinero no lo es todo», una película intrigante, y complementa el programa la maravillosa producción tragi-comedia musical titulada «Cuando manda el corazón» interpretada por Marion Talley y Richard Batlet. Una obra grandiosa, suprema, inigualable. Los precios que rigen son: hasta las 6 y media de la tarde luneta o preferencia 10 centavos, después 15 centavos la comodísima tertulia con magnificas butacas. Mañana, el programa monstruo, dos producciones en español: «La honradez es un estorbo» por Leopoldo Ortín y «Diego Corrientes» «El Bandolero generoso».

LIRA: «EL SECUESTRADOR». 10 Y 5 CTS.

«Lira», el coquetón y confortable cine de las familias, sito en Industria y San José, con el teléfono M-4474, anuncia hoy un programa muy sensacional, formidable, la emocionante super-producción «El secuestrador» o «Nancy Steele ha desaparecido» con Víctor Mac Laglen y Walter Connolly y estreno de la preciosa, regia, grandiosa joya «Una en un millón» con Sonja Henie y Don Ameche.

Precios: mayores 10 centavos hasta las 6 y 30 y 15 centavos después. Los niños 5 centavos a todas horas. Entre y salga cuando quiera.

Mañana: «Allá en el Rancho Grande» con Titto Guizar y «El rey de la pista».

OLIMPIC: «LA AVENIDA DE LOS MILLONES»

«Olimpic», en Línea y B, en el Vedado, con el teléfono F-6263, de la cadena Alvarez-Hernández.

Hoy, en turnos elegantes de 4 y 45 y 9 y 45 el episodio 2 de la super-serie «El imperio submarino» y regio pre-estreno de la maravillosa, regia, preciosa super-joya cinematográfica de bello argumento «La avenida de los millones» con Madelina Carroll, Alice Faye y Dick Powell.

A las 6 y 30 y 8 y 30 la colosal y emocionante producción «Colmillos blancos» con Jean Muir y el perro Buck.

Rigen hoy precios de primer turno, a base de 20 centavos mayores en tanda y 30 centavos por la noche. Niños a todas horas 15 centavos y tertulia 10.

Mañana: «Nancy Steele ha desaparecido» o «El secuestrador» y «Pimienta».

VIVES: «LA PELEA DE JOE LOUIS VS. TOMMY FARR»

El coquetón cine «Vives», situado en la calle B, entre 27 y 29, en el Vedado, teléfono F-3128, ofrece pa ha hoy un extraordinario programa, conteniendo la película oficial de la pelea de Joe Louis vs. Tommy Farr, y las regias cintas, «Carne rebelde», sublime drama de amor, por Katharine Hepburn y Herbert Marshall, y «Los escándalos del Conde», divertila comedia de Gene Raymond y Ann Sothern. Precios populares: Por la tarde, a las 5, mayores 15 centavos, y 20 centavos por la noche, a las 8 y 30, niños y tertulia 10 centavos a todas horas. Mañana, día de sensación, con motivo del homenaje al ídolo femenino, Charles Boyer, con «La Historia se hace de noche», y «El Jardín de Alá». El sábado, la monísima Claudette Colbert en el «hit de risa de la temporada, «La conoció en París», y el domingo, en todas las tandas, «La Canción del Olvido, por» Bobby Breen, y Miguel Strogoff, por Antón Walbrook.

GRIS: «EL CAZADOR BLANCO»

Un programa magnífico es el que anuncia hoy para deleite de sus asiduos el coquetón cine de las familias «Gris», del Vedado, tan favorecido a diario por las familias.

En sus tandas de 4 de la tarde y 8 y 30 se exhibirá variedad y estreno de la divertida, original super-comedia «Vaya un Romeo o Canta, nena, canta» con Alice Faye, Adolphe Menjou y Michael Whalen.

En tandas elegantes de 5 y 15 y 9 y 45 se presenta la formidable, extraordinaria super-producción «El cazador blanco» con June Lang y Warner Baxter.

Precios: mayores 15 centavos en tanda y 20 centavos por la noche. Niños, 10. Tertulia 10 por la tarde y 15 centavos por la noche.

Mañana: «Parece que fué ayer» y «La esquina del pecado».

MODERNO: «STELLA DALLAS» (MADRE)

El teatro «Moderno» de Jesús del Monte, con el teléfono X-1305, anuncia para hoy un sorprendente y sensacional pre-estreno Artistas Unidos. «Stella Dallas. (Madre), la más grande protagonización de Bárbara Stanwyck y John Boles; «El último adiós», de Leslie Banks y Flora Robson; el cartón-comedia, «Los tres lobitos»; y un «Paramount News». Hasta las 6 y 30, 20 centavos; después, 30 centavos; niños, 15 centavos. Tertulia familiar, 15 centavos a todas horas.

Mañana, «La Diablilla», de Jane Withers, Antony Martin; y «La serenata de la muerte», de Chester Morris, Madge Evans.

El sábado: «Su última aventura», de Jean Harlow, William Powell, y «Vamos a casarnos», de Ida Lupino, Walter Connoly. Hasta las 6 y 30, 15 centavos, después, 20 centavos; niños, 10 centavos.

WILSON: «SABOTAJE»

«Wilson», en Belascoaín», y San Rafael, U-5863, 10 centavos de 1 y media a 6 y media; y 15 centavos después, niños 10 centavos a todas horas.

Hoy, tarde y noche, la revista semanal (La Voz del Mundo), la variedad musical. «Arrullo de palmas» y el cartón «El Cheriff» y las superatracciones «Sabotaje» sensacional y emocionante super-producción, interpretada por Sidney, y Oscar Homolka, y «Las dos niñas de París», magistral super-atracción de gran espectáculo interpretada por Maurice Escande, y Claude Barcheron y Bergeron.

A las 5 p. m. «Sabotaje» por Sylvia Sidney, y Oscar Homolka, y «Las dos niñas de París» por Maurice Escande, y Claude Eacheron, y Bergeron.

Mañana, «Loco lindo» estupenda comedia Argentina, toda en español, interpretada por Luis Sandrini, y Olinda Zozán, y «Una mujer como pocas» por May Robson, y June Harvey.

MAXIM: «ALLA EN EL RANCHO GRANDE»

El más precioso programa todo en español, que combinarse puede, lo anuncia hoy el favorito y elegante cine familiar «Maxim», de Bruzón y Ayestarán, con el teléfono U-7049, pudiéndose augurar dos grandes llenos hoy.

En tanda a las 5 y nocturna a las 8 y 30 se exhibirá revista, comedia, estreno de la maravillosa, regia, preciosa super-joya musical toda en español «Allá en el rancho grande» creación de Titto Guizar y Esther Fernández y estreno de la deliciosa, original, regia producción «Una semana de felicidad» con Raquel Rodrigo.

Precios popularísimos rigen hoy: damas y niños 5 centavos, y caballeros 10 en la tanda y por la noche: 10 centavos la entrada.

Mañana: «Escándalos de París» con Kay Francis y «Luz de esperanza» con Errol Flynn.

INGLATERRA: «SABOTAJE»

«Inglaterra», en San Rafael y Consulado, M-5527, 10 centavos de 1 y media a 6 y media, y 15 centavos después, niños, 10 centavos a todas horas.

Hoy, tarde y noche, la variedad musical, «Arrullo de palmas» y el cartón «El Cheriff» y las superatracciones, «Sabotaje» regia joya especial interpretada por Sylvia Sidney, y Oscar Homolka, y «Las dos niñas de París», sensacional y emocionante producción de espectáculo, interpretada por Maurice Escande, y Claude Barcheron, y Bergeron.

A las 5 p. m. «Sabotaje» por Sylvia Sidney, y Oscar Homolka, y «Las dos niñas de París», por Maurice Escande, y Claude Barcheren, y Bergeron.

Mañana: «Loco lindo» estupenda comedia argentina, toda dialogada en español, por Luis Sandrini, y Olinda Bozán, y «Una mujer como pocas» atracción especial Columbia, interpretada por May Robson, y June Harvey.

CUBA Y ROJO: «LA SERPIENTE ROJA»

El mejor programa lo ofrece hoy el concurridísimo y coquetón cine familiar «Cuba», de Suárez y Corrales. En su tanda a las 5 y nocturna a las 8 y 15 se exhibirá revista, comedia, estreno de la bella, original cinta musical «Todos a bailar» con Cecily Courtridge y estreno de la formidable, emocionante producción en español «La serpiente roja» primera película sonora hecha en Cuba con Chan Li Po y Pituka de Foronda. Precios: mayores 10 centavos en la tanda y 15 centavos por la noche. Niños 5 centavos a todas horas. Mañana: «Una mujer sola» y Vírgenes de Balí».

«Salón Rojo», el predilecto y decano cine de la barriada, sito en Monte y Antón Recio, ofrece hoy otro programa estupendo. En tanda y noche se pasa por la pantalla gigante revista, comedia, estreno de la estupenda, colosal producción «Tres desalmados» con Chester Morris y estreno de la grandiosa, formidable film cubana «La serpiente roja» con el detective Chan Li Po y Pituka de Foronda. Precios: mayores 10 centavos en la tanda y 15 centavos por la noche. Niños, 5 centavos a todas horas. Mañana: «El secreto de Ana María» y «Al servicio del Zar».

UNIVERSAL: «EL DESTERRADO»

El más sensacional programa, rigiendo precios popularísimos lo anuncia hoy el confortable y predilecto cine «Universal», de Egido entre Muralla y Sol.

En función continua, como de costumbre de 1 de la tarde a 11 de la noche se exhibirá revista, comedia, estreno del sensacional, formidable super-drama «El desterrado» con Preston Foster y estreno de la grandiosa, regia, conmovedora, extraordinaria super-joya «Miguel Strogoff» o «El correo del Zar» creación del joven actor Antón Walbrook.

Precios: damas, niños y tertulia 5 centavos y caballeros 10 hasta las 6 y 30 y mayores 10 y niños y tertulia 5 centavos después.

Mañana: la super-serie completa de «Drumond el aviador» y «El asalto al correo.

BELGICA Y VIOLETA: GRANDES PROGRAMAS

«BELGICA.» — «Justos por pecadores». Damas 5 cts.

Un estreno de gran argumento, interesante en todas sus partes tal es «Justos por pecadores» obra realizada su interpretación por Robert Montgomery que se pasa en todas sus tandas de hoy de este concurrido cine de Monte y Rastro, y como complemento la gran producción por Silvia Sidney «Furia», cartones y comedias, los precios son de cinco centavos damas y niños en matinée y tanda. Mañana viernes, «El Currito de la Cruz» gran obra española por Antonio Vico de la novela de Pérez Lugin. El sábado: «La mujer X» y «El proceso de Mary Dugan» y «El Carnaval del Diablo» obra en español toda en lindos colores.

«VIOLETA». «Quítese el sombrero» y «El pecado de los hijos»

Dos maravillosas producciones son las que se pasan hoy en este cine de familias, «Quítese el sombrero» una película de gran lujo por Mae Clark y «El pecado de los hijos» producción que es una enseñanza para los padres que está interpretada por Eric Linden y Cecilia Parker. Los precios, como siempre populares en todas las tandas. Mañana: programa grandioso, estreno de «Vanidad herida» por Myrna Loy y la sublime producción en español por Libertad Lamarque «Ayúdame a vivir». El sábado y domingo: «El Carnaval del Diablo», en colores.

INSTITUTO OFTALMICO NACIONAL
CLINICA DE OJOS
DR. ENRIQUE CUELLAR DEL RIO
DIRECTOR OCULISTA
Consultas 9 a. m. a 7 p. m. REINA No. 88. Teléfono X-7768

EL SABADO PROXIMO, LA VERBENA CUMBRE DEL «DEPORTIVO ASTURIAS»

Con el sugestivo título «Una noche en Covadonga» se celebrará una brillante verbena el próximo sábado en los amplios terrenos del Club Deportivo Asturias, situado en Estrella y Subirana.

Todos los buenos bailadores capitalinos se proponen asistir, ya que dicho acto será amenizado por conjuntos musicales tan afamados como Belisario López, Antonio María Romeu, Gloria Matancera y Los Melódicos.

La Sección de Recreo y Adorno del Deportivo Asturias—capitaneada por don Jesús Mier Campillo—nos asegura que será una de las más brillantes verbenas celebradas en tan céntrico y amplísimo lugar.

Tome buena nota, pues, la juventud que sabe divertirse. El sábado próximo, al Deportivo Asturias.

FESTIVAL MAGNIFICO EL DOMINGO EN TODOS LOS JARDINES TROPICALINOS

Pocos días faltan para el magno festival que cuidadosamente ha venido organizando la Asociación de Propietarios de Almendares, Columbia y San Martín», y que se efectuará el día 19 en todos los jardines de «La Tropical».

Actuarán en esta fiesta los conjuntos bien conocidos de Romeu, Belisario, La Gloria Matancera. Quintana, Melody Boys y el Quinteto Barcalés.

A las dos en punto dará comienzo el programa bailable para terminar a las siete de la noche.

Muchas y muy encantadoras damitas se disponen a participar de esa tarde deliciosa, a los acordes de tan notables conjuntos.

A juzgar por la demanda de localidades, no cabe lugar a dudas que este regio festival ha de resultar un triunfo para sus organizadores.

No lo olvides, pues a bailar el próximo domingo en todos los jardines de «La Tropical», con las mejores orquestas de la Habana.

Piden 17 años para varios acusados de malversar fondos

También solicita el Fiscal se les inhabiliten para el desempeño de cargos públicos

El Fiscal de la Audiencia formuló conclusiones ayer en la causa instruída por malversación en la Zona Fiscal de Oriente de la Habana, que se hace ascender a la suma de $254.345.86, hecho realizado con posterioridad al 8 de Agosto de 1934. Pide el citado Ministerio que se imponga a los procesados José Antonio Pérez Inchausti y Rafael Alberto García Navarro, la pena de diez y siete años, cuatro meses de cadena temporal y doce años de inhabilitación. Los acusa, de que, puestos de acuerdo con otra persona que pudiera ser el procesado rebelde Carlos de la Rosa y de la Peña, que era el jefe del Negociado del Uno y Medio por Ciento, sustrajeron y se apropiaron de la citada suma en distintas partidas y fechas con motivo de los pagos verificados por distintas empresas., que es la ascendencia de lo malversado.

Contra un chofer por homicidio por imprudencia

Para Joaquín Mesa Herrera, chofer de un automóvil de la propiedad del señor Marcelino Garriga, por delito de homicidio por imprudencia pide la pena de dos años, cuatro meses. El 25 de Julio último, en la plaza del Maine, con excesiva velocidad alcanzó a Benigno Hernández Azcuy, que empujaba una carretilla, causándole la muerte.

Absuelto Agustín Montey

Agustín Montey Ruiz, que mató a Antonio García Valdés frente a su domicilio en la villa de Guanabacoa, goza de libertad desde ayer, después de celebrado el juicio oral correspondiente, durante el cual se justificó plenamente por su defenso, doctor Carlos R. Menció, que obró en legítima defensa, y de ahí que el Fiscal retirara la acusación, interesando su absolución. Esto lo aceptó el tribunal —Sala Primera de lo Criminal de la Audiencia— que dispuso su inmediata libertad mediante providencia. El Fiscal había pedido hasta entonces la pena de 14 años, 8 meses y un día de reclusión, por homicidio simple. El citado doctor Menció demostró que su cliente no provocó el suceso, que fué García Valdés, conocido por «Ñico el Illamba», el que injustificadamente lo atacó y que el repetido Montey se defendió con el medio que tenía a su alcance o sea arrebatando a su contrincante el arma con la que le produjo la muerte.

Sigue hoy el juicio por la muerte de Juana González a manos de su esposo

Ha de continuar hoy en la Sala Segunda de lo Criminal de la Audiencia, el juicio contra Francisco Valdés, conocido por «Carmen Ovalle», que dió muerte a su esposa Juana González, en Güines, a principios del presente año, después de haber tenido una discusión con ella y con su hija Ramona Valdés. El Fiscal pide pena de muerte, por lo que será tribunal de cinco Magistrados el que juzgue el asunto. Defiende a Valdés el doctor Enrique Rodríguez Narezo, quien plantea un problema sobre el estado mental del procesado.

Nuevos señalamientos en juicios suspendidos por la Audiencia

La Sala Primera de lo Criminal de Audiencia ha suspendido el juicio contra Roy Athelson por las lesiones graves a su examante Dulce María Suárez señalándolo nuevamente para el día 22 del actual; la Sala Tercera suspendió el de Norman y Luis Bowe, por las lesiones graves a la esposa del primero, Basilia Rodríguez, señalándolo para el día 24 de los corrientes; y la Sala Cuarta suspendió el de Antonio Alvarez Lazcano por la muerte de su prometida Lidia Hernández, en Marianao, haciendo el nuevo señalamiento para el día 27 del presente.

SOCIEDADES ESPAÑOLAS

LA COLONIA ASTURIANA EN PLENO, CONMOVIDA POR EL FALLECIMIENTO DE DON MANUEL JUNCO, HA DESFILADO POR EL «CENTRO», DONDE ESTA TENDIDO SU CADAVER

No había reaccionado aún la colonia astur de la pena producida por el fallecimiento de don Pedro González Méndez, cuando se produce otra noticia profundamente sensible la del fallecimiento de don Manuel Junco Vela, ex presidente del Centro Asturiano y del Banco Asturiano de Ahorros.

Se trataba de un llanisco admirable, todo corazón, que tenía por norma servir a la «Panera» por sobre todas las cosas. Prueba de ello que a pesar de su enfermedad—que databa de algunos años— no faltó a una sola junta mientras fué titular del Centro. Además, su temperamento rechazaba toda idea violenta o injusta. De ahí que la masa social viese en él la encarnación de la sencilla democracia colectiva.

Apenas ocurrida la muerte de don Manuel Junco, el presidente p. s. r., señor Manuel García Menéndez, y el secretario general, señor Manuel Calvo García, interpretando el anhelo de la sociedad, lograron que el cadáver fuese tendido en el salón de actos del edificio social, por donde han desfilado los directivos en pleno de la institución, los presidentes de sociedades asturianas y muchas centenares de asociados. Además fué enlutado el palacio y se acordó que la entidad costee los gastos del entierro.

La primera guardia de honor fué hecha por sus dos hijos y sus sobrinos; la segunda, por los señores José Ramón González, Lucio Fuentes Corripio, Adolfo Alonso y Cipriano Fernández.

El sepelio del inolvidable don Manuel se efectuará hoy a las cuatro de la tarde, partiendo el cortejo fúnebre del propio Centro Asturiano, rumbo al Cementerio de Colón.

Que Dios premie el alma bondadosa de tan querido amigo, y reciban sus familiares en general nuestro pésame más sentido.

PREVIENDO LAS CONSECUENCIAS DE LA GUERRA CIVIL, «HORIZONTES» SUGIERE CIERTAS MEDIDAS TENDIENTES A SOCORRER LOS NIÑOS ESPAÑOLES. PROYECTO VIABLE

Aunque, desgraciadamente, no parece próximo el día en que terminará la espantosa guerra civil española, no por ello debemos olvidar esta o aquella medida previsora que pudiese aminorar, a su debido tiempo, los dolores inmensos que esa catástrofe habrá de dejar como secuela.

Esta Sección, abierta siempre a toda idea noble, serena y constructiva, acoge hoy un editorial humanísimo aparecido últimamente en la revista «Horizontes», que se publica en esta capital. Se trata de una idea grande, y por ello cada cual debe calorizarla en la amplitud que las circunstancias se lo permitan. Dice así dicho editorial:

En Pro de los Huérfanos Españoles

«Miremos más allá del presente momento de España; miremos hacia lo que allí quedará después de terminada, en la forma que sea, la tremenda lucha a muerte que allí se sostiene hace ya trece meses, y consideremos desde ahora, particularmente la tristísima suerte que les cabrá a los millares de niños condenados a la orfandad por consecuencia de esta guerra en que habrán perecido sus padres.

Sin hogar, sin pan, sin vestidos, expuestos a todas las inclemencias del ambiente y de la vida, en medio de ruinas y de odios mal comprimidos, esos millares de huérfanos estarían condenados también a la muerte, a la más angustiosa de las muertes, si no se promueve, desde ahora, una campaña de amor y de piedad para salvarlos de tan terrible fin.

En nombre, pues, de los más puros sentimientos de humanidad y patriotismo, y sin ningún distingo de banderías políticas, proponemos, en general, a todas las asociaciones españolas existentes en Cuba, que acuerden, desde ahora, acumular una suscripción, realizada mensualmente con el aumento de un cinco o un diez por ciento sobre las cuotas sociales que vienen abonando sus miembros, a fin de reunir la mayor suma posible de dinero, que será destinada al auxilio de los niños huérfanos españoles, a consecuencia de la actual guerra, a raíz de concluída ésta, y la cual suma será girada oportunamente a España y puesta en manos de la entidad que más garantías de integridad moral y de neutralidad política ofrezca, para la aplicación efectiva del fruto de esa suscripción especial, cuya realización e inspección también debe ser confiada, aquí, a una comisión de personas de probidad y de imparcialidad política reconocidas.

La moderada y temporal contribución que para tan noble objeto se efectúe es un insignificante sacrificio que, seguramente, aceptarán y realizarán de todo corazón cuantos españoles sean invitados a cooperar, en esa forma, al socorro de millares de niños que allá, en la patria común, sufren las terribles consecuencias de una lucha implacable que les condena a la orfandad y que ha sumido a España entera en mares de sangre y en sombras de luto.

¡Salvemos del hambre y del frío a tantos niños sin hogar! Es obra de humanidad y de patriotismo. ¡Manos, pues, a tan noble obra!»

CHEO BELEN PUIG ACTUA EL DOMINGO EN LAS DOS FIESTAS DE UNA ENTIDAD

El domingo habrá matinée y baile en el Mercado Social Club, la simpática sociedad de la Calzada del Cerro, al lado del Club de Ferreteros.

En la matinée el programa estará a cargo de la orquesta de Cheo Belén Puig y la sin rival Sonora Matancera. Por la noche, en el baile dominical de costumbre, actuará Neno González, con Alberto Aroche, y nuevamente la Sonora Matancera.

A partir del domingo 26, los bailes en el Mercado Social Cluz se celebrarán los domingos, por la noche exclusivamente.

Para los caballeros ha sido fijada la cuota de costumbre, solamente pagarán por servicio de guardarropía. Las damas y damitas tendrán libre acceso.

CONSTANTES ADHESIONES EN TORNO A LA PLAYA DE LA AS. DE DEPENDIENTES

Crece cada día el número de los que, apreciando el inmenso beneficio que supone para la Asociación el adquirir la playa «Viriato», se adhieren al proyecto y contribuyen con su cuota adicional, módica y perfectamente tolerable, a la efectiva realización del mismo. Escribiendo al secretario, personándose en las oficinas del Centro o en las de la Administración de la Casa de Salud, o dirigiéndose a cualquiera de los cobradores es posible inscribirse en el servicio de playa con todas las ventajas que representa hacerlo ahora, antes del 31 de diciembre, porque entre otras cosas asegurará quien así proceda que su cuota fija, a partir de abril de 1938, será de un peso cada mes.

ACTIVIDAD ESCOLAR EN EL CENTRO DE DEPENDIENTES

Las escuelas de la institución comenzaron el pasado lunes sus labores. La matrícula, muy crecida, responde al crédito que el plantel cuenta en el concepto público desde hace muchos años. Pero llama la atención de quien nos lea en el sentido de que si le interesa inscribirse como alumno de las mismas debe hacerlo durante el presente mes de septiembre, habida cuenta de que los programas de las diversas enseñanzas no admiten sino la más ordenada continuación, una vez que comienzan a cumplirse, a fin de aprovecharlos desde su lección primera, lo aconsejable es concurrir a clases lo antes posible.

LA EXCURSION ARENALESA A LA «ATENAS DE CUBA»

Reina entusiasmo enorme para concurrir a la gran excursión que tan eficientemente viene preparando esta simpática sociedad. Los teléfonos U-1729 y FO-1392 no han dejado de funcionar, contestando a los distintos particulares relacionados con esta fiesta.

El jueves, 16 y el viernes 17, de 9 a 10 de la noche, en el Centro Gallego, se podrán obtener los tickets para concurrir a la excursión, la que será espléndida, debido al entusiasmo que reina entre los asociados y sus familiares y amigos.

Un exitazo se anotarán los arenaleses con su excursión a la Atenas de Cuba.

ONOMASTICO DE UN GALENO

Hoy estará de días el notable médico-cirujano doctor Rogelio Stincer que es una de las primeras figuras de las casas de salud de la Asociación de Dependientes y del Centro Gallego. A su residencia de la calle Once, número 261, entre D y E, en el Vedado, llegarán las felicitaciones de sus muchos amigos y aquellas a quienes su maestría de cirujano salvó de graves enfermedades. El cronista, que se honra con su amistad y que sabe de su competencia profesional, le envía por anticipado su cariñosa felicitación.

LA VERBENA DE LA RAZA REUNIRA UNA MULTITUD EN LA CASA DE GALICIA

Un «sucés» de esos que no se olvidan fácilmente, será, sin duda alguna, la verbena que habrá de verificarse la víspera del «Día de la Raza» en los regios y amplísimos salones del «Centro Gallego». Fiesta toda color, luz y belleza, batirá el record de las grandes verbenas. Una vez más se hará patente la bien ganada fama que la Sección de Orden de la poderosa sociedad regional tiene en la organización de estas popularísimas fiestas coreográficas, a las que siempre sabe imprimir esa nota de distinción y originalidad que las destaca de otras de la misma índole.

Las comisiones que tienen a su cargo los diversos aspectos del magno festival, están multiplicando sus actividades para asegurarle el más rotundo éxito. El empeño que han puesto en alcanzar esa finalidad les hace olvidar todas las molestias y dificultades que encuentran en el camino, manteniendo firme el propósito de triunfar a toda costa.

Una de las cosas de que más se ufanan los organizadores, es del número y calidad de las orquestas que amenizarán esta colosal verbena. No se trata de un camelo, dicen.

Nosotros podemos mostrar los contratos con Antonio María Romeu, Belisario López, Hermanos Martínez, Gloria Matancera, Nacional de Piñeiro y Quinteto de J. Tomé. Efectivamente, no hay mejor testimonio de garantía para los que rinden culto a Terpsícore.

SOBERBIA MATINEE DE DOS ENTIDADES EN LA COTORRA

Para el domingo 3 de octubre, de 2 a 7 p. m., han organizado una grandiosa matinee bailable en los jardines «La Cotorra» los clubs «Deportivo Yara» y «Luyanó», cuya fiesta lleva por título «A la Cotorra me voy».

Cuatro afamados conjuntos musicales como son los de Belisario López. Antonio María Romeu, Gloria Matancera y Los Melódicos, han sido contratados para este magno festival, que promete hacer época entre los de su clase.

Será requisito indispensable la invitación para las damas; se pueden obtener en la secretaría de los clubs, en Concha 236, altos.

SR. ROGELIO PEREZ

Con motivo de la festividad de hoy, está de días el señor Rogelio Pérez, ex secretario de la simpática entidad galaica «Naturales de la Peroja», el cual disfruta de grandes afectos en el seno de esa entidad como consecuencia de su dinamismo y caballerosidad indiscutibles.

Estamos seguros de que recibirá numerosas felicitaciones de sus numerosas amistades, a las que unimos la nuestra, muy sincera.

ACTOS PARA HOY

CLUB TINETENSE: Junta general extraordinaria de asociados a las ocho y media de la noche en el palacio del Centro Asturiano, para tratar, entre otras cosas importantes, del homenaje al director de «El Progreso de Asturias», señor Celestino Alvarez. Para este acto cita el secretario, señor Arturo Fernández.

HIJOS DEL VALLE DE ULLA, DEPORTIVO CENTRO GALLEGO y RENOVACION DE HIJAS DE GALICIA: Junta ordinaria de Directiva por la noche, en el palacio del Centro Gallego.

CLUB PILOÑES: Junta reglamentaria de la Directiva a las ocho y media de la noche en el Centro Asturiano, para la cual cita el secretario, señor Justo González Arcia.

COLONIA LEONESA DE CUBA: Junta de Directiva por la noche en el Centro Castellano. Cita el señor Alfredo Martínez.

FIESTAS PROXIMAS

CENTRO MONTAÑES: Brillante velada bailable el sábado en sus propios salones de Prado y Neptuno.

UNION ORENSANA: Banquete de confraternidad social el domingo a la una de lt tarde, en los jardines de la cervecería «La Polar».

CLUB DEPORTIVO ASTURIAS: Magna verbena el sábado en sus terrenos de Estrella y Subirana, amenizada por Romeu, Belisario, Gloria Matancera y Los Melódicos.

ASOCIACION DE PROPIETARIOS DE ALMENDARES, COLUMBIA Y SAN MARTIN: Magnífico festival el domingo de 2 a 7 de la tarde en todos los jardines de «La Tropical», amenizado por Belisario, Romeu, Gloria Matancera, Quintana Melodly Boys y Quinteto Barcalés.

CLUB ESPAÑOL DE ALMENDARES: Gran verbena el domingo en sus salones de 17 esquina a 6, amenizada por Romeu, Belisario, Gloria Matancera y Trovadores de 1935. El día 26 habrá otra hermosa fiesta. La entrada para caballeros vale 40 centavos.

LICEO DE MEDINA: Hermoso baile el domingo por la noche en sus salones de 23, esquina a D, Vedado, amenizado por la orquesta de Emilio Parada.

LAS DELEGACIONES DEL CENTRO GALLEGO, Y LA QUINTA «LA BENEFICA»

La excelente organización y el esmerado trato que se da a los enfermos en la casa de salud «La Benéfica» del «Centro Gallego», amén de una asistencia facultativa ponderada y eficiente, han creado un ambiente de satisfacción y contento en las delegaciones del interior que se traduce en muy apreciables ingresos de socios nuevos hasta los cuales ha llegado la justificada fama de que goza tan magnífico sanatorio.

El delegado de Matahambre, señor Norberto Campos, en carta al presidente de la Sección de Propaganda, le participa su inmensa satisfacción por las elogiosas referencias que a su retorno a la delegación van haciendo de los solícitos cuidados y atenciones de todas clases recibidas en «La Benéfica», los socios de aquella que han tenido necesidad de ser hospitalizados. A tal punto llegan los elogios que de treinta y ocho socios que tenía la delegación han aumentado rápidamente a ciento y pico y seguirán elevándose más—dice el señor Campos—porque no hay mejor propaganda que los hechos reales y positivos constantados por los mismos socios.

El señor Campos termina su entusiástica misiva felicitando a los dirigentes del «Centro Gallego» por su sabia política constructiva, que tiene como eje su famosa casa de salud, elevada por los constantes esfuerzos que de dedican a una altura de eficiencia y de prestigio verdaderamente envidiables, que los socios enfermos son los primeros en reconocer y encomiar.

INAUGURARAN SU CLUB CON MAGNO BAILE LOS CORREDORES DE ADUANA

Para festejar la inauguración de su nueva casa club, hermoso palacete situado en Malecón y Lealtad, la «Asociación de Corredores de Aduanas», ofrecerá una magna fiesta para sus asociados y familiares, el próximo día 2 de octubre, a las 9 de la noche.

La entusiasta directiva, que preside el señor J. Virgilio Suárez, está laborando activamente en los preparativos de la decoración e iluminación que lucirá en ese acto el edificio social.

En próxima nota brindaremos más detalles de esta fiesta, que nos suministrará el activo joven Guillermo Parapar y Gutiérrez, comisionado de prensa en dicha entidad.

SESION MUY IMPORTANTE EN «HIJAS DE GALICIA»

Una de las más importantes reuniones celebradas por la Comisión Administrativa de «Hijas de Galicia» se llevará a cabo mañana, viernes, a las 8 y media en punto de la noche, en las oficinas de secretaría, instaladas en el «Centro Gallego».

He aquí la orden del día, que ha sido confeccionada al efecto: 1. Conocer el informe del arquitecto social, sobre el proyecto de planta eléctrica; 2. Asunto terapia profunda; 3. Asunto consultas especialistas en niños; 4. Asunto refrigeradores; 5. Reventilación de un departamento; y, 6, asuntos generales.

El doctor José Abella, secretario de esta Comisión, ha cursado las correspondientes citaciones y ruega la más puntual asistencia a todos sus compañeros.

NO LO PIENSE MAS
BAÑESE EN EL MAR
Con SOLO el recibo corriente y el carnet de socio de la
Policlínica Nacional Cubana
Centro La Bondad
acuda al Balneario CARNEADO (Vedado)
(Baños reservados)
del 1o. de Junio al 30 de Septiembre
Derecho a los baños con el recibo de inscripción

M.E.C.D. 2016

CRONICA HABANERA

EN EL AUDITORIUM

El de ayer fué un gran día en el elegante teatro Auditorium.

Se estrenó allí la interesantísima producción titulada «Batalla de Gigantes», que tiene como intérpretes a cuatro grandes actores: Edward Arnold, Cary Grant, Frances Farmer y Jack Oackie.

Y gustó muchísimo por su argumento magnífico y la labor de los artistas.

Además se exhibió en las tandas de cuatro y ocho y media, la bella cinta «El misterio de la goleta», por Margot Grahame y Gordon Jones.

Hoy se vuelven a exhibir.

Mañana viernes se estrena allí la magnífica super-producción «Por su patria y por su dama», por Clark Gable y Myrna Loy.

Entre las señoras que asistieron ayer se encontraban las siguientes:

La Marquesa de Casa Núñez de Vicencio.

Lolita Rams viuda de Gaye, María Reboul viuda de Zorrilla, Amparo Suero viuda de del Valle,Nena Arenas viuda de la Lastra, Margarita Rayneri viuda de García Vélez, Conchita Fernández de Armas.

Herminia Rodríguez de Sánchez Agramonte.

María Romero de Vieites, Aida Sánchez, María Antonio S. Vda. de Fuertes, Caridad Cortes de Grau, María G. de Roberts, Adolfina Solís de Gelats, Adriana Pérez Chaumont de Otermin, Sofía Zorrilla de Juliá, Nanny Castillo Duany de Portela, Matilde Selles de Fernández.

Carmen Gálvez Viuda de Cortiñas, María García Beltrán de Menéndez, Consuelo Sánchez de Colás, Silvia Martínez Zaldo de Portela, Chiquitica Armenteros de Zorrilla, Marietta Gaindo de Crusellas.

Rita Allie Betancourt de Staff.

María Antonia Bonnet de Domínguez, Minita Argüelles viuda de Hill, Rita María Gómez Colón de Colli, Carmela Sampedro de Argüelles, Zoila Soto de Urruela, Perla Mora de Montes, María Antonia Fuertes, María Isabel Suárez de Sánchez, Sofía Juliá de Segurola y Cuca Inclán de Hevia.

Estelita de la Lastra de Fernández Porro.

Teresa De Beche de Arango, Terina Souza de del Valle, Marilita Bruzón de Souza, María Luisa de la Torriente de Sandoval, Bebita Alonso de Belt, Leo Rodríguez de Fernández Muñiz, Gloria Rosainz de Chediak.

Margarita Alvarez de Rangel.

María Du-Quesne de García Rayneri, Ofelia Valverde de Rodríguez, Betty Paz de Posada, Loreto Dorrbecquer de Molina, Olga Fernández Centurión de Piloto, Teté Lambarri de Besosa.

Y Marion Grinda de Basarrate.

Señoritas:

Aidita Muñoz, Georgina Martín, Corita Sánchez Agramonte, Rosa María de Zaldo, Mariana de Armas, Daisy Gutiérrez Rams.

Alicia Valiente.

Silvia Pedroso.

Lily Chabau y Lily Smith, las dos lindísimas.

Susana de la Torre, Amalia del Valle, Gloria Loredo, Marta Sánchez Barraqué, Glorita Barraqué, Sara María García Tuñón, Emilita Zaydín.

Elena Portela.

Maeta Roces.

Sofía Arango, Minita Pérez Chaumont, Elvira de la Campa, Carmen Luisa y Marietta Aenlle, Carmelina Cortiñas Gálvez, Hilda Fernández Selles, Hortensita Colás, Lily Batet y Minin Abello.

Gloria Rodríguez Franca.

Margot y Gabriela Menéndez, Ofelia Lancís, Lydia y Celita Rayneri, Regina Pando, Loloita Meza, Cuca Martínez del Hoyo Alicia María Grau, Alicia Andreu, Adolfina Gelats, Alicia Santamaría y Adrianita Otermin.

María Teresa Freyre, Beba Andino, Hilda Díaz.

VERBENA. — La noche del sábado se tendrá lugar en los salones y jardines del Club Deportivo Asturias, una fiesta elegante para la que existe verdadera animación.

Trátase de la verbena «Muñequita de Cristal», organizada para festejar la nueva composición del celebrado autor cuban Ernesto Lecuona, el vals canción, «Muñequita de Cristal».

Como nota central se destaca el estreno de dicha pieza, con arreglo para danzonete, que interpretará la orquesta de Cheo Belén Puig, la que asimismo se encargará también de la interpretación de los danzones y danzonetes en el programa combinado de esta fiesta.

Las piezas americanas serán ejecutadas por la popular orquesta-jazz de los Hermanos Castro; los sones, por el septeto Cubano 1927, de Luis Noda, y la música española por el Quinteto Tomé.

Completarán el programa numerosos actos de variedades y en el fin de fiesta se presentará, como algo nuevo, un soberbio show que estará a cargo de reputados artistas de esta capital.

Las damitas deberán solicitar sus invitaciones en la Secretaría del Club en Estrella y Subirana.

MISA DE REQUIEM.—Mañana, viernes, a las siete y media de la mañana, se dirá una misa de requiem en la iglesia de San Juan de Letrán, por el alma de la señora Antonia Muñoz viuda de Joanicot, que falleció el día 17 del pasado mes.

Piadoso tributo en recuerdo de la desaparecida, que le dedican sus atribulados familiares.

EN LA IGLESIA DEL CRISTO.—En la Iglesia del Santo Cristo, a las doce del día 19 del corriente, se celebrará la boda de dos distinguidos jóvenes que gozan de grandes simpatías, la gentil señorita Aída Casas Rodríguez y el correcto joven Raúl Du-Breuil Aguirreurreta.

La señora María de Jesús Aguirreurreta de Du-Breuil, madre del novio y el Capitán Luis Casas Romero, Jefe de la Banda de Música del Cuartel General del Ejército Constitucional, padre de la novia, serán los padrinos de la ceremonia.

Testificarán el acto, por parte de la novia, los señores Tenientes Antonoi Fernández Nodarse Luis Guardado, Juan Castro, Pablo Medina, Julio Ayala Tutor y Rafael M. de La Paz.

Por el novio, los señores Luis Aragón, Antonio Joffe, René Cañizares, Armando Casas, José Santamarina y Antonio Valladares.

ANA LUISA SANTAMARIA DE MASSANA. — Joven, muy joven, a la edad de veintitrés años, ha dejado de existir en esta capital la desventurada señora Ana Luisa Santamaría de Massana.

Su prematura muerte lleva el luto y la desolación al triste hogar donde quedan llorándola inconsolables su esposo y hermanos, entre otros familiares amantísimos, y en el que queda también, falta de los cariños maternales, una tierna niña de dos años.

Flores infinitas en ofrenda de gran valor artístico cubrieron su tumba. Preciosas ofrendas procedentes de «El Fénix», el decano de nuestros grandes jardines, y entre las que se destacaban por su belleza y su arte, las siguientes:

Una cruz estilo «Amour», de su esposo e hija.

Un corazón estilo «Ternura», de Eva y Cheo.

Una cruz estilo «Eternidad», de Clara, Pancho e hijos.

Una corona estilo «Tenderness», de Marcela y Leoncio.

Un cojín estilo «Lucero», de Julia y Joaquín.

Un cojín estilo «Roma», de Fina y Eduardo.

Una corona estilo «Dolorosa», de sus tíos.

LILLIAN VENTURA.—En la mayor intimidad por el luto reciente que guarda el novio, se verificara pasado mañana sábado a las seis y media de la tarde en la Iglesia de San Juan de Letrán la boda de Lillian Ventura y Gaunaurd, muy graciosa señorita con el joven Ingeniero Edward Chisholm y Fernández.

El conocido ingeniero Everet C. Chisholm, padre del novio, será el padrino, y madrina la respetable señora Eulalia Gaunaurd viuda de Ventura, madre de la gentil prometida.

Designados están también los testigos.

Por parte de Lillian firmarán el coronel Despaigne y los señores Carlos A. Zanetti, Oscar Eacot y Mauricio Dussaq, y por el novio, los señores Edelberto de Carrera, William M. Anderson, Ricardo Fernández y Pedro Sáenz.

Para ceremonia de tantas simpatías lucirá el templo de los Dominicos una de los decorados más lindos diseñados por los hermanos Armand, los conocidos propietarios del gran jardín «El Clavel» de Marianao, cuyos floristas maestros serán los encargados de ejecutarlo con ese arte y ese «chic» que los hace incomparables y únicos.

El ramo de mano será también una creación de los Armand.

Y ya es sabido que decir creacion de los Armand es decir arte, buen gusto, originalidad.

Reseñaremos esta boda.

FIESTA DE ARTE

Esta noche tendrá efecto en los salones del Colegio de Arquitectos una fiesta de arte, para la que existe verdadera animación.

Trátase de una conferencia, con proyecciones que pronunciará el arquitecto Sr. José A. Sánchez Mouso, quien disertará sobre el siguiente tema: «La Arquitectura, índice de la civilización de los pueblos».

Completan el programa números de canto con acompañamiento de guitarra por las señoritas Lily Batet y July Gutiérrez. Y al final la gentil soprano señorita Emma Miranda, cantará un número de la ópera de Puccini «Madame Butterfly» y un vals de Arditi, con acompañamiento de piano por el joven Benny Wolf.

Coincide esta fiesta con la aparición del primer número de la revista que edita esta institución, ampliamente esmerada, no sólo en el formato, sino en sus aspectos artísticos y literio. Esta noche, pues se distribuirá entre los concurrentes, la bella revista del Colegio de Arquitectos, con las mejoras que ha sabido introducir en la misma su nuevo director, nuestro estimado amigo el arquitecto Luis Bay Sevilla.

La concurrencia será además obsequiada con un espléndido buffet.

DEL CASINO DE LA PLAYA.—Noche de gala la de hoy en el Casino de la Playa.

Como todos los jueves brillará en animación el elegante y simpático Casino de la Playa, punto de reunión de nuestra sociedad.

Desde hora temprana reinará el baile a los acordes de las magníficas orquestas «Casino de la Playa» y «Conjunto del Ritmo» de Valdespí.

Y habrá un show magnífico.

Ejecutará números preciosos el trío Kay-Katya-Kay, tan aplaudido siempre.

Para reservar mesas puede llamarse al teléfono FO-7165 al señor Casamiquela, el caballeroso y atento maitre.

Muy pronto será el debut del nuevo show que está siendo contratado en los Estados Unidos.

Será una verdadera atracción.

Todos los días, desde las tres de la tarde, está abierta la sala de juegos del elegante centro de recreo, para que las familias habaneras puedan disfrutar allí de las más gratas horas.

MARIA ROMERO DE VIEITES.—El domingo, en ocasión de celebrar su día, se vió muy congratulada la distinguida señora María Romero, interesante esposa del ilustre jurisconsulto doctor Moisés A. Vieites.

Entre las muchas flores que llegaron a sus manos como delicados mensajes de felicitación en tan señalada fecha, se destacaban las siguientes, muy bellas y fragantes, procedentes de «El Fénix», el jardín del gran mundo:

Un cesto de pompones color orquídea, de Serafina Diago de Gómez.

Un cesto de «easter lillies», de Lily Hidalgo de Conín.

Un cesto de pompones bronceados, de Mercedes Marty de Baguer.

Una caja de «cellophane» con dalias-crisantemos, del doctor José A. Casabuena y señora.

Una caja de «cellophane» con dalias y pompones, de Adelina y César.

Un cesto de crisantemos y pompones, de Tulita Bosque de Baguer.

Y una caja de «cellophane» con dalias «Jersey Beauty», de Lydia Fajardo.

Alicia Vilar y Zayas, encantadora señorita, cumple hoy la suspirada edad de los quince años. La felicitamos.

EN LA IGLESIA DE SAN NICOLAS. — Pasado mañana, sábado, a las cinco de la tarde, se verificará en la Iglesia de San Nicolás, la boda de la encantadora y bella señorita Clara García Muñiz y el estimado joven José Cid Pérez.

Han sido designados padrinos de esta simpática boda la señora Elena Cid y el señor Joaquín Muñiz.

Firmarán el pliego testifical, por la novia, los señores Eduardo Suárez Escribano, Alfredo Luaces y Antonio Cid, y por el novio, los señores Gustavo Madrazo, Emilio Catalá y Generoso García.

El ramo de la novia será una preciosa creación del gran jardín «El Fénix», y llegará a sus manos en uno de esos lindos y exclusivos envases de «cellophane» patentados por el elegante y afamado jardín del Paseo de Carlos III.

Los floristas de «El Fénix» tendrán a su cargo también el adorno del automóvil de los novios.

Boda de muchas simpatías que congregará numerosa y selecta concurrencia en la Iglesia de San Nicolás.

Luis de POSADA.

4,000,000 DE PERSONAS

Anualmente Usan Kelpamalt... el nuevo concentrado de Yodo-Mineral-Vitamina. De 2 a 5 kilos en Nuevas Carnes, Fuerzas, Energías y Sangre Roja ganadas rápidamente.

Sin el uso de drogas

¡No se resigne a ser flaco, quebrantado y huesoso! Kelpamalt, el nuevo mineral concentrado del mar, ha dado kilos de carnes sólidas y halagadoras a miles de personas que anteriormente no podían ganar ni un sólo gramo. Eso es porque los procesos biológicos del cuerpo humano, los que transforman la comida digerida en carnes firmes, requieren cierta clase de minerales y vitaminas que a menudo faltan en los alimentos diarios. Sin éstos, los alimentos son frecuentemente desperdiciados. Kelpamalt provee una rica fuente de estos minerales y vitaminas. Su hierro, cobre, fósforo y calcio asimilables, y otros, junto con su yodo natural de alimentos y las Vitaminas A, C, D y G, ayudan para que su sistema obtenga verdadero beneficio de los alimentos. Pruébelo hoy mismo. Miles de personas están sorprendidas de aumentos rápidos en peso de 2 a 5 kilos. Note cómo usted se ve mejor, duerme mejor, y se siente mejor también. Kelpamalt cuesta poco. Su propio médico aprobará este método. De venta en las principales farmacias.

Tabletas **Kelpamalt**

Agentes exclusivos y Distribuidores:
ADOLFO KATES E HIJO
Jústiz No. 1. Telfs. A-8340 y A-8370. Habana.

GRATIS: Solicite Folleto con detalles e información adicional escribiendo al Apartado 158, Habana.

Suavidad, no Violencia

Los médicos nos dicen que los laxantes de acción violenta, por lo general a base de calomel y otros minerales irritantes, suelen descomponer el estómago. Tal es la razón de que prefieran los laxantes puramente vegetales.

Las Píldoras de Vida del Dr. Ross contienen 6 valiosas hierbas medicinales, muy recetadas por los médicos en el tratamiento del estreñimiento.

Las Píldoras de Vida del Dr. Ross son un laxante suave, empleado desde hace muchos años, y su acción está científicamente calculada. Se toman por la noche, al acostarse; se duerme bien toda la noche; y a la mañana siguiente los intestinos se mueven con naturalidad, sin cólicos ni retortijones.

Al insistir en las Píldoras de Vida del Dr. Ross, el paciente no sólo obtendrá lo mejor, sino que también economizará. Su acción es tan suave que pueden dárseles sin temor a los niños, a los ancianos y a las personas de constitución delicada. El frasco de 40 píldoras cuesta muy poco en todas las buenas farmacias. (B)

DESDE LA ESTACION C.M.K. "RADIODIFUSION O'SHEA", todos los domingos, a partir del próximo, día 19, de 9 a 11 de la noche.

EMERSON *presenta al maestro* **GONZALO ROIG**

y a las notables cantantes MARGARITA HORRUITINER y AMELITA FABER, interpretando las más bellas canciones cubanas e hispano-americanas, secundadas por la orquesta "Ignacio Cervantes" que, a su vez, cubrirá los intermedios con las más delicadas selecciones.

ADEMAS, la Orquesta del CASINO DE LA PLAYA

que dirige Guillermo Portela, con su cantante Miguelito Valdés, tendrá a su cargo los primeros 30 minutos de los magnos programas, en las más felices interpretaciones de la música popular.

ANUNCIADORES: JOSE SANCHEZ-ARCILLA y FELIX O'SHEA.

■ ■ ■

EMERSON, el control del mundo, descubre ESTRELLAS.

Búsque en nuestro anuncio de mañana el programa del concierto extraordinario del domingo.

M.E.C.D. 2016

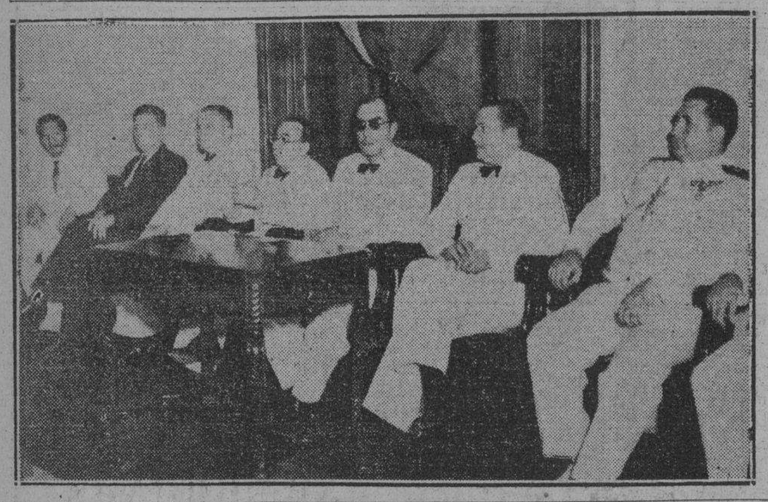

Celebró anoche la Asociación de Repórters (Circulo Nacional de Periodistas) un brillante acto para festejar la Independencia de las Repúblicas Centroamericanas y la de México. En la foto aparece la presidencia de la velada, con el Excmo. Sr. Ministro de México, el señor Quesada Torres y otras personalidades hispanoamericanas y miembros de la Asociación de Repórters. Discursos y bellos números musicales y recitaciones completaron el programa que fué escuchado por una distinguida concurrencia.

Dispone el Strio. de Gobernación que varios empleados del Carnet de Extranjeros pasen a Trabajo

En ese Departamento harán el censo obrero de Cuba. El próximo domingo irá el Secretario a Santa Clara. Quedó aprobado el presupuesto del Ayuntamiento de Cienfuegos

Resolvió ayer el Secretario de Gobernación, Coronel Amiell, que varios empleados del Registro de Electores y de la Cartera Dactilar, pasen a prestar servicios, en comisión, a la Secretaría de Trabajo, para confeccionar el Censo obrero de Cuba. Esos empleados son Augusto Casamayor, jefe del citado Registro; Juan Reyes, David del Río, Emilio Campanería, Juan F. Marrero, José Puignau, Rogelio Miró, Diego Gastardi, Juan V. Cruz, J. C. Garriga, Carlos Brito, Modesto Orozco y Domingo González. Así que llenen su cometido en Trabajo, volverán a Gobernación a sus respectivos cargos.

El domingo irá el Coronel Amiell a Santa Clara

Ya dijimos ayer que el Secretario de Gobernación, Coronel Amiell, se dirigirá mañana viernes a Matanzas, para tratar con el Gobernador y los Alcaldes de esa provincia sobre el Plan Trienal. Y hoy podemos añadir que el citado funcionario hará lo propio en Santa Clara, siendo con ésta tres las provincias que visite en misión de divulgación y afianzamiento del expresado Plan.

El Subsecretario en Cienfuegos

Ayer, el Subsecretario de Gobernación, Dr. Juan Rodríguez Pintado, fué a Cienfuegos al objeto de inspeccionar la cárcel de esa población y observar personalmente las mejoras que se necesita introducir en ese penal. El Dr. Rodríguez Pintado regresó anoche y rendirá en breve su informe al Secretario. Entre esas reformas está la de obras de reparación en la cárcel citada, que llevará a cabo el arquitecto del Departamento, señor Dionisio Blasco.

Movimiento de personal

Ayer se tuvo conocimiento en Gobernación del siguiente movimiento de personal en la cárcel de Pinar de Río, de acuerdo con la inspección hecha por el Coronel Amiell, en su reciente visita a la misma: cesantes José Leandro Angari y Antonio Hernández, que desempeñaban cargos de vigilantes, siendo sustituídos por José María Rivero y Obdulio Trient; y en la cárcel de Güines, cesante el vigilante Juan Gaca y designado en su lugar Enrique Moré.

El propio Secretario firmó una resolución ratificando el personal de la cárcel de Cárdenas.

No procede el pago

La Pagaduría de Gobernación ha devuelto al alcalde de la cárcel de Sagua la Grande las cuentas que le enviara sobre pago de suministro de víveres. Procede la devolución porque la Secretaría sólo autoriza a los alcaides a obtener la leche, el pan, viandas, carbón, etc., por administración, pero no otros víveres en general.

Aprobado el presupuesto cienfueguero

Gobernación ha aprobado en su tatalidad el presupuesto del Ayuntamiento de Cienfuegos del presente año económico.

Sobre la urbanización de poblaciones

Gobernación recibió ayer de Sanidad un escrito relacionado con el acuerdo del Ayuntamiento de Bauta que declara la urbanización de las zonas donde están enclavadas las playas de Santa Fe, Baracoa y Habana. Dice Sanidad que para que proceda la urbanización referida esos lugares tienen que tener debidamente trazadas sus calles con aceras, contar con alumbrado público y tener abastecimiento de agua, etc. El Coronel Amiell ha pasado el asunto al Negociado de Asuntos Provinciales y Municipales, y al de Hacienda Provincial y Municipal, para su estudio y resolución, pues de no haberse llenado dichos requisitos procederá la suspensión del acuerdo.

El Coronel Amiell, a Oriente

Recibió, ayer, el Coronel Amiell un telegrama del Gobernador de Oriente, dándole cuenta de que esa región espera con ansia su visita a la misma, para demostrarle sus simpatías y para que queden constituídos el Comité Provincial y los Municipales para el desarrollo del Plan Trienal. Dice el Gobernador que los primeros interesados en la visita del Coronel Amiell, son los campesinos.

CREE «L-ECHO DE PARIS», QUE FRANCO VENCERA LA RESISTENCIA DE GIJON

PARIS, Sept. 15. (Exclusivo). — El ejército de Franco está próximo a terminar la resistencia de los mineros asturianos y antes de una semana Gijón, última ciudad en el Norte de España fiel al Gobierno de Valencia, será conquistada, según asegura el corresponsal de «L-Echo», en León, España.

Dos divisiones de nacionalistas han hecho enlace con las columnas falangistas que suben de León y que ayer ocuparon a Villamanín, en la carretera de Oviedo.

Saliendo de Pola de Gordón, el general Mujica, con una fuerte columna de regulares, intenta atacar el Cerro de Pajares a más de mil metros de altura, desde donde espera encontrar vía franca hasta Pola de Lena y Mieres.

El general Aranda, que ha estado encargado de la guarnición de Oviedo, donde ha resistido el sitio de los mineros por más de un año, se ha comunicado con las fuerzas que avanzan hacia el Norte y les ha dicho que la resistencia es escasa y que el enemigo carece de municiones.

Según el citado corresponsal no se pone mucha atención entre las tropas nacionalistas a los rumores fronterizos de que Gijón había sido tomado por los anarquistas, porque antes de rendirse Santander los milicianos hicieron correr rumores parecidos, evidentemente con el fin de atraer contingentes pequeños dentro de la ciudad para asesinarlos allí.

LOS TENIENTES MENENDEZ Y BASARRATE ESPERAN UNA AUTORIZACION DEL GOBIERNO DE NORTEAMERICA PARA TRAER DOS AVIONES DESDE DETROIT

DETROIT, septiembre 15. (AP.)—Los tenientes Antonio Menéndez y René Basarrate, de la Marina Constitucional de Cuba, se proponen salir a las seis de la mañana próxima para la Habana en los dos nuevos aviones en que harán más tarde un vuelo de buena voluntad por América pro faro-monumento a Colón en Santo Domingo.

Los aviadores cubanos han estado probando los nuevos aparatos, manifestando los funcionarios de la Stinson Aircraft Company que se han visto demorados a causa de las disposiciones vigentes que les han obligado a proveerse de un permiso para probar los aeroplanos en los Estados Unidos.

Los aviadores dicen que están dispuestos a salir rumbo a la Habana tan pronto como reciban la autorización para volar.

Laboratorios con producto gran venta en varias Repúblicas sud-americanas, interésale relacionarse con Agente activo y bien conectado para la venta de su especialidad en Cuba. Indispensable referencias satisfactorias. Dirigirse a Laboratorio Productos Cassor. Apartado No. 628, Barranquilla, Colombia.

Un avance japonés hacia el norte de China fué decisivo

Niegan que les hayan hundido dos barcos y aseguran que han derribado 215 aviones chinos

LONDRES, sept. 15. (Havas).—La agencia «Reuter» ha dado a la publicidad varios despachos de Shanghai con fecha de hoy, que dicen lo siguiente:

Las tropas chinas al mando del mariscal Feng Yu Hsiang han entrado en acción en el frente de Chapei, desarrollando una intenso ofensiva contra las fuerzas de infantería de marina del Japón; en la ciudad, que se encuentra sumida en tinieblas, los dos ejércitos se han estado batiendo reciamente. El frente cubre dos millas, desde la estación del Norte al parque de Hongkeu; empléanse por ambas partes ametralladoras y morteros de trinchera en enormes cantidades.

Según parece, el propósito del llamado general cristiano es batir el muelle del Wangpú, con el fin de impedir que los nipones desembarquen más tropas para atacar a los chinos por la retaguardia.

Han llegado a Putung, procedentes de Kwangsi, cuatro divisiones meridionales, que han obligado a los japoneses a reducir la intensidad de sus operaciones en Wusung.

Un cañonero portugués de la base de Macao, cuyo comandante dice haber asistido a las operaciones que se efectuaron en Fu Hau Tau, o Boca del Tigre, ha traído la noticia de que es falso que los chinos hundieran dos barcos de guerra nipones en esa zona. En la operación no había sino dos destructores nipones.

Por otra parte, los chinos aseguran que los japoneses padecieron 10 mil bajas en las operaciones de estos días.

Las autoridades chinas de Nankín han prohibido que se celebre este año la fiesta de la Luna, viejo rito que consagra las tradiciones del milenario culto agrario.

Los japoneses aseguran, en un boletín de la agencia «Domei», que las huestes chinas que operan en el área de Shanghai han tenido que replegarse a la segunda línea de defensa en la región de Kiating; también las tropas que se hallaban en Kiangwaan se han replegado.

El cuartel general nipón ha dado a la publicidad una nota acerca del número de aviones chinos destruídos desde que comenzaron las operaciones en el área de Shanghai; hasta el día 15 habían sido destruídas 215 máquinas, de las cuales 96 fueron derribadas por la artillería antiaérea y 120 se destruyeron en la operación de aterrizaje, por imperfección de entrenamiento de sus tripulantes.

Despachos de Hong Kong, también de la agencia «Domei», informan que todas las fortificaciones y establecimientos militares de Suatao han sido arrasados por la artillera naval y la aviación japonesa; la población de la ciudad ha sido reducida en un 70 por ciento, quedando solamente un 30 por ciento, que padece los efectos del hambre. Los extranjeros se han marchado de la ciudad.

Las autoridades de Formosa han comunicado al cuartel general japonés que los aviones chinos atacaron a los destructores nipones; uno de los aparatos arrojó una bomba cerca de una de las unidades, ocasionando cinco heridos. No hubo daños ni a la artillería ni al casco del barco.

Seis trimotores chinos trataron de bombardear a un destructor nipón, pero fueron rechazados. Debido a esto, en represalia, se procedió esta mañana nuevamente al bombardeo de Suatao.

Se ha constituído en Peiping el «Banco de Hopei-Chahar», con capital coreano y japonés.

En las cercanías de la antigua capital se han estado batiendo en un frente de ciento treinta kilómetros, chinos y nipones, llevando la ventaja los segundos, que se han posesionado de la ciudad de Kwan. Los nipones han cruzado el río Hun, en número de cien mil hombres, con lo cual se encuentran ya en marcha sobre Paoting, capital de Hopei, en donde se ha establecido el cuartel general del ejército 29.

Están en fuga los jefes rusos de la milicia asturiana

Se han refugiado en los montes y tendrán que rendirse. Sigue el avance en el frente de León

(Por Georges Bottó)

Corresponsal Especial de la Agencia Havas.

FRENTE DE LEON, septiembre 15. (Havas).— Después de haber tomado los nacionalistas la importante cumbre de Monte Collero, han continuado su avance durante el día; en vista de la imposibilidad de tomar sus vertientes mediante un ataque frontal, el comandante nacionalista ordenó que se ejecutase una acción envolvente por la sierra del Cueto Negro.

Las columnas nacionales, tras de maniobrar durante toda la noche, tomaron por la mañana las primeras alturas, que dominan el puerto de Pajares, con lo cual pronto habrán de desembarcar en una tierra más llana, más propicia a los avances.

La parte más elevada del Monte Collero, que tiene por allí 1,853 metros de altitud, fué tomada en un ataque en masa; los rojos no pudieron resistir mucho tiempo y más tarde, cuando con los refuerzos que recibieron intentaron el contraataque, fueron batidos en línea.

A la una de la tarde, tras de hacer entrar en acción toda la artillería, los nacionalistas se adueñaron de las cumbres más importantes de esa zona. Los asturianos se han replegado confusamente hacia el norte, hostigando los nacionalistas su retaguardia.

Más tarde, Turrón caía también en manos de los nacionales, con lo cual es ya muy difícil que se les haga resistencia en el puerto de Pajares.

El general Mujica, que está al mando de este sector, nos ha dicho que las operaciones que se están efectuando en esta zona le han demostrado que los rojos no poseen artillería de montaña, lo que facilita considerablemente el avance de los nacionalistas, ejecutado con poquísimas bajas. Las bajas de ayer fueron 22 y las de hoy 36.

Tampoco hemos visto aviones rojos en este frente.

Hoy interrogamos al general Aranda, que mantiene la defensa de Oviedo, y que se encuentra en el sector de la Pola de Gordón. Manifestó que está satisfecho de los resultados que se han alcanzado hasta ahora y que a despacho de las dificultades del terreno, las tropas nacionales siguen progresando.

Tiene el convencimiento de que los asturianos no podrán resistir mucho tiempo, ya que en esa zona solo poseen 72 batallones, que ocupan un frente demasiado extenso, quedando así muchos vanos que no pueden cubrir y por los cuales penetrarán las columnas nacionales. Nos agrega que llegará el momento en que los atacantes pondrán a los milicianos entre la espada y la pared, no quedándoles más remedio que rendirse o morir.

Nos dijo también el general que los oficiales rusos que se hallaban en Gijón han huido con el cónsul soviético hacia las montañas, en donde tendrán que someterse cuando llegue el momento.

—Entonces, dijo, se sabrá lo que sucede.

En la Vega de Gordón se han refugiado tantos fugitivos, que ha sido preciso crear un servicio especial de retaguardia. La mayor parte de los que llegan ofrecen un aspecto calamitoso, muertos de hambre, enfermos, malvestidos con una única esperanza antes de que llegaran los nacionalistas: la muerte.

NUEVO ITINERARIO AVISO

A partir del 15 de Septiembre de 1937 esta Empresa estableció nuevos itinerarios de trenes de viajeros, de acuerdo con los avisos al público que aparecen fijados en las Estaciones.

Los cambios principales sobre los cuales se desea llamar especialmente la atención del público son los siguientes:

El tren de las 11.00 de la noche para Santiago de Cuba está saliendo a partir del citado 15 de Septiembre a las 10:45 p. m. con el itinerario usual.

A las 7.15 a. m. saldrá directo por la vía eléctrica de Güines un tren de vapor que rendirá viaje en Aguada de Pasajeros.

A las 8:10 a. m. un tren saldrá por vía Línea Norte directo para Sagua y Caibarién, admitiendo también pasaje de combinación para Cárdenas, Cienfuegos, Santa Clara, Morón, Trinidad, Sancti Spíritus y Camagüey. Este tren sustituye al que en el actual itinerario sale a las 10.00 a. m.

El tren eléctrico que sale de Estación Central a las 10.15 a. m. tendrá combinación en Güines con un nuevo tren Gas-Car que circula hasta Unión.

A las 12.30 p. m. saldrá un tren para Aguacate.

El tren eléctrico que sale de Estación Central a la 1.15 p. m. combinará en Güines con uno de vapor que rinde viaje en Cienfuegos.

A las 5.15 p. m. saldrá de Estación Central, un tren de vapor directo que rendirá viaje en Jagüey.

El tren eléctrico que sale para Rincón a las 5.25 p. m. y Batabanó combinará en San Felipe con un nuevo tren para Melena y Güines.

Finalmente a las 6.35 p. m. saldrá un tren para Matanzas.

Uno de los cambios más beneficiosos que se advierte es la circulación de los trenes directos por la vía Línea Eléctrica de Güines eliminándose con ello el trasbordo de los viajeros en Güines.

Ferrocarriles Unidos de la Habana

Protéjase contra accidentes viajando en Tren

CENTRO ASTURIANO DE LA HABANA

E. P. D.

EL SEÑOR

MANUEL JUNCO y VELA

Ex-Presidente de este Centro Asturiano

HA FALLECIDO

Y dispuesto su entierro para hoy jueves día dieciseis de este mes de Septiembre, a las cuatro de la tarde, el que suscribe, en nombre del Centro Asturiano, invita a los miembros de la Junta Directiva y a los asociados en general, para que se sirvan acompañar el traslado del cadáver desde el EDIFICIO SOCIAL DEL CENTRO, hasta el Cementerio de Colón, por cuyo favor les quedará eternamente agradecido.

Habana, 16 de Septiembre de 1937.

Manuel García Menéndez

Presidente, p. s. r., del Centro Asturiano.

A LOS PROPIETARIOS DE EDIFICIOS DE APARTAMENTOS Y OFICINAS

Se convoca por este medio a los propietarios o administradores de «Edificios de Apartamentos y Oficinas» para una reunión que se celebrará el Viernes 17 de Septiembre en curso, a las tres y media de la tarde, en el local del Centro de la Propiedad Urbana de la Habana, Tejadillo número 32 altos, entre Habana y Compostela, ,para tratar de importantes asuntos relacionados con sus intereses.

A esta reunión pueden asistir todos los dueños de edificios de esa clase sean o no asociados del Centro.

CENTRO DE LA PROPIEDAD URBANA DE LA HABANA.

Luis MORALES PEDROSO, Presidente. Francisco ANDREU, Secretario.

FAIRBANKS-MORSE · KELVINATOR · NORGE · LEONARD · CROSLEY SHELVADOR · Grunow · BRIGGS

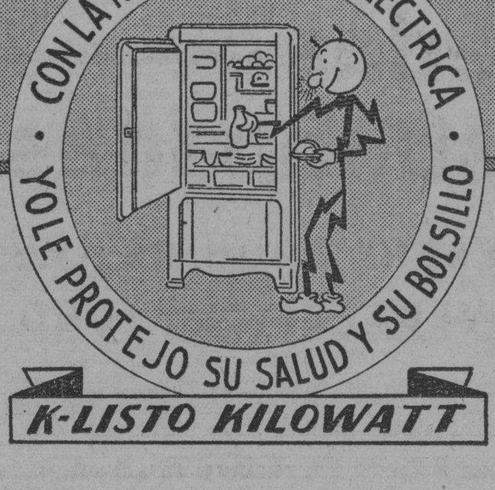

¡JAMAS SE HIZO AFIRMACION TAN VERDADERA!

Y ella es unánimemente confirmada por los millares de propietarios que gozan en Cuba del incomparable servicio que brinda un buen refrigerador eléctrico. Ellos son otros tantos entusiastas propagandistas de los beneficios que, en protección para la salud de la familia y en ahorro positivo de gastos, disfrutan en la actualidad.

¡IMITE USTED ESTE SALUDABLE EJEMPLO!

Investigue las bondades de cada una de las trece marcas de refrigeradores eléctricos que aquí se ilustran y haga su selección con el convencimiento pleno de que cualquiera de ellas ha de proporcionarle un servicio satisfactorio y esa doble protección que le ofrece K-LISTO KILOWATT.

Conozca, por la relación al pié, quienes son los distribuidores locales de estas trece marcas.

Cía. Cubana de Electricidad
A las Ordenes del Público

FRIGIDAIRE · apex · STEWART WARNER · WESTINGHOUSE ELECTRIC · GE

DISTRIBUIDORES LOCALES DE REFRIGERADORES ELECTRICOS

APEX
D. Ruisánchez y Cía.
Angeles 13

BRIGGS
Vassallo y Hermano
Obispo y Bernaza

CROSLEY
Caribbean Trading Co., Ltd.
Prado 47

FAIRBANKS-MORSE
"El Leader"
Belascoaín 34 y 75

FRIGIDAIRE
Independent Electric Co.
Ave. de Italia 42

GENERAL ELECTRIC
Edificio La Metropolitana
y Cía. Cub. de Electricidad

GRUNOW
Giralt, S. A.
O'Reilly No. 61

KELVINATOR
Arellano Co., S. A.
Prado 55

LEONARD
Humara y Lastra, S. A
Muralla 83 y 85

MONTGOMERY WARD
"Casa Gancedo"
J. del Monte 98 - 100

NORGE
Sucs. de Casteleiro y Vizoso, S. A.
Lamparilla 4

STEWART WARNER
Modesto Alonso
Neptuno Nos. 139 - 141

WESTINGHOUSE
Cía. Westinghouse Electric de Cuba
S. Martín 16 y 18

M.E.C.D. 2016

THE MORRO CASTLE CO.

BAJOS DEL PLAZA POR ZULUETA — LINEA Y D, VEDADO
M-9009 — M-3210 — F-4700 — F-7400

VENTA ESPECIAL PARA VIERNES Y SABADO

INSECTICIDA		SOPA DE TOMATE Marca Campbell,	2 LATAS POR 31 cts.
Lata 1 litro	74 c	Sirope de Maple Log Cabin, lata	39 centavos
Lata 1 galón	99 c		
Pulverizador	29 c	Lechuga Iceberg	20 c
Limpiador Muebles, 8 oz.	29 c	Champiñón, libra	89 c
Limpiador Metales, 8 oz.	29 c	Brocoli, libra	20 c
MANTEQUILLA, Lb.	26 c	CREMA DE TRIGO, paq. gde.	31 c
Jugo de Uva, litro	49 c	Melocotones, docena	40 c
Jugo Tomate, galón	99 c	Ciruelas Japonesas, docena	38 c
Te Ceylán, paq. media Lb.	42 c	Manzanas para asar, docena	28 c
Pate de Foie Gras, 4½ oz.	29 c		

Whiz

Vea nuestra lista especial completa en ambas tiendas

MUSICA Y MUSICOS

NOTAS

Para poder ingresar en la Escuela Normal de Kindergarten, han sufrido exámenes de piano tres señoritas de la sociedad de Manzanillo: Rosalía García Badía, Nora Rami y Estrella Ramírez. Para las tres hubo felicitaciones por parte del tribunal, muy especial para la señorita García Badía. Esta señorita es hija de la notable profesora señora Amalia Badía, de aquella localidad, que en más de una ocasión nos ha dado pruebas de su eficientísima labor, en el difícil arte de enseñar, al que se ha dedicado hace muchos años por entero. Desde aquí felicitamos a las señoritas triunfadoras, y a la digna profesora de aquella simpática ciudad oriental.

Conservatorio «Planas»

Este Conservatorio que dirigez el reputado maestro Angel L. Planas, celebrará su décimo octavo ejercicio anual, el próximo domingo 19 en el teatro «Riviera», con un ameno y variado programa.

Dará comienzo a las nueve en punto de la mañana.

El programa y alumnos intérpretes le daremos a conocer próximamente.

Nuestra cordial despedida a la joven y meritísima pianista Angélica Fernández, quien partió en el «Orienta» rumbo a Nueva York, con el objeto de tomar un curso de piano con el renombrado artista Manfred Malkin.

Muchos éxitos la deseamos,

Sedas Estampadas

PRESENTACION DE LAS NOVEDADES DE OTOÑO

Las creaciones más aceptables, los dibujos más originales, los coloridos que por sus maravillosos contrastes, merecen el calificativo de verdaderas obras de arte, están ya en LA EPOCA al alcance de los presupuestos más reducidos:

CORTES DE 4 VARAS A:

1.56 | 1.96 | 2.36 | 2.56

ASI SIRVE **"LA EPOCA"** A SUS CLIENTES

Brindándoles los artículos más nuevos y de calidad garantizada, a los precios más económicos.

"la época"

NEPTUNO Y SAN NICOLAS

FARMACIA DROGUERIA TAQUECHEL
Obispo 27 Tfno. A-2146
DE TURNO LOS VIERNES

FARMACIA DROGUERIA "JOHNSON"
DE TURNO LOS LUNES
Salud No. 30 TELEFONO-A-2129.

LA MAYOR 35 EDIFICIOS 700 EMPLEADOS
SARRA DROGUERIA
ABIERTA TODOS LOS DIAS
TODA LA NOCHE LOS MARTES
A-8026 A-3641

FARMACIAS DE TURNO HOY

JUEVES

DESDE BAHIA A PASEO DE MARTI	
O'Reilly 67	M-4000
Monserrate 45	M-2126
Monserrate y Tte. Rey	M-4412
Aguiar y Chacón	M-6442
Trocadero y Crespo	M-5533
Egido 8	M-2544
Cuba 126	A-9830
Amargura 44	M-9625
DE PASEO DE MARTI A BELASCOAIN	
Gallano 41	M-9015
San Lázaro 99	M-2545
San Lázaro 257	M-6655
Monte y San Nicolás	M-5080
Aguila 132	M-4886
Salud 172	U-6895
Someruelos 26	M-5003
Sitios y Campanario	M-4508
Neptuno 6	M-3377
Manrique y Dragones	M-4774
Virtes 186	A-6162
Belascoaín 86 E.	M-1717
BELASCOAIN A INFANTA	
Infanta y Príncipe	U-6875
Infanta 6	A-7560
San Rafael y Hospital	U-6869
Hospital 50. Telfs. U-709, U-7050 y	U-6050
Virtudes y Oquendo	U-6773
Belascoaín y Neptuno	U-5402
Belascoaín 50	U-6600
Romay 55	U-4470
VEDADO	
17 entre E y F	F-6110
17 y 4	F-2333
Línea entre J y K	F-6118
Calzada entre Paseo y 2	F-6174
12 entre 8 y 10	F-6132
25 No. 229, esq. a G.	F-4488
VIBORA	
10 de Octubre y Josefina	I-7702
Concepción y Porvenir	X-3030
O'Farrill y J. A. Saco	I-7730
Sta. Catalina y Cortina	I-7786
JESUS DEL MONTE Y SANTOS SUAREZ	
Jesús del Monte 204	X-3033
Jesús del Monte 208	
Zapote. 22	I-5151
LUYANO	
Calzada de Concha 4	X-2222
Luyanó 201	X-1078
Villanueva y Sta. Ana	I-3133
CERRO	
Buenos Aires y Paz	I-3002
Cda. del Cerro No. 787	I-7475
San Pablo 36	I-1807

NOTA.—Este grupo deberá prestar servicio público todo el día y la noche de los domingos siguientes: Enero 10; Febrero 21, Abril 4; Mayo 16; Junio 27; Agosto 8; Septiembre 19; Octubre 31; y Diciembre 12.

Estos turnos han sido acordados en cumplimiento de lo dispuesto del Art. VI del Decreto Ley 2602 del 7 de Diciembre de 1934.

Elimine la excesiva grasa de su cutis con

JABON DE **MAX FACTOR** HOLLYWOOD

FECHAS Y ANIVERSARIO

SEPTIEMBRE 16:—

—En 1907 murió en París el famoso pintor mexicano Julio Ruelas.

—Se cumple el primer aniversario de la muerte de Alejandro Zaimis, ex presidente de Grecia, ocurrida en Viena en 1936.

—En 1824 murió Luis XVIII de Francia, hermano de Luis XVI. Durante la Revolución fué uno de los jefes más activos de la emigración. A la caída de Napoleón en 1814, fué colocado en el trono por los aliados; emigró a Bélgica durante los «cien días» y después de la Batalla de Waterloo ciñó de nuevo la corona hasta su muerte.

—Día de la independencia. Fiesta nacional en la República mexicana.

—En 1498 murió Tomás de Torquemada, el gran Inquisidor.

—Se cumple el primer aniversario de la muerte de Charcot. El famoso explorador francés pereció con su tripulación de treinta a bordo del «Porqueo Pas», durante una terrible tormenta cerca de Reykjavik (Islandia). El doctor Charcot había sido director clínico de la Facultad de Medicina de Pars. En 1903 hizo su primer viaje de exploración por el Antártico, donde descubrió la isla que lleva su nombre. Durante la guerra mundial Charcot fué comandante de la Marina francesa y recibió la Cruz de Guerra. También formó parte de la expedición que se formó a raíz del desastre de Noville, en busca de Roald Amundsen.

—En 1736 murió Gabriel Daniel Fahrenheit, célebre físico alemán, inventor del termómetro de mercurio que lleva su nombre.

TOME **AGUA PLUTO** contra AGUDOS ESTREÑIMIENTOS

Lo aliviará EN 1 HORA

Una enfermera recomienda como aliviar Picazón de la piel

"Con Jabón Resinol y agua caliente lávese bien la superficie afectada de la piel. Séquese enjugando con la toalla, y aplíquese generosamente Ungüento Resinol—pero sin frotarlo. He usado este tratamiento a menudo y he podido comprobar el mayor alivio de picazón de la eczema o herpe". Aunque Vd. haya usado otros tratamientos sin éxito, haga una prueba con Resinol. Su medicación aliviadora proporcionará a Vd. la comodidad que ha proporcionado a millares de otras personas.

De venta en todas las droguerías y farmacias.

Resinol Pida muestras gratis a Resinol, Dept. M-1, Baltimore, Md.

CRONICA HABANERA

EL ULTIMO COMPROMISO

LAURA RODRIGUEZ. — Recoge nuestra crónica de hoy la noticia del último compromiso.

Laura Rodríguez y Fernández Roces, bella y muy graciosa señorita, fué pedida ayer en matrimonio para el apuesto joven Angel Gómez y Loredo, amigo estimadísimo.

Los padres del novio, los distinguidos esposos Severino Gómez y Margarita Loredo, hicieron la petición al padre de la novia, el señor José Rodríguez Fernández.

Llegue hasta la feliz pareja nuestra enhorabuena.

EN EL INSTITUTO CLINICO.—En días pasados ha sido sometida a la operación del estrabismo, en el Instituto Clínico de la Habana, la señorita María Sainz, por el reputado oculista doctor Tomás R. Yánez, uno de los miembros más talentosos de aquella institución médica.

El estado de la paciente es de lo más satisfactorio.

EN RIO CRISTAL. — Día de moda, de inusitado movimiento será el de hoy en el simpático «Río Cristal». El elegante road-house, tan frecuentado siempre por nuestro gran mundo, se verá hoy animadísimo, como en sus mejores días de la temporada de invierno. Tanto a la hora del almuerzo como en las del cocktail, se darán allí cita numerosísimos parties, según noticias que nos llegan.

RESTABLECIDO.—Se halla completamente restablecido el señor Alberto Du Bochet, que fué operado recientemente por el talentoso cirujano doctor Torroella, auxiliado de los doctores La Flor y Clark.

Con gusto consignamos su restablecimiento.

BODAS PROXIMAS. — Mañana viernes 17, a las doce y media del día, unirán para siempre sus destinos ante el altar mayor de la Iglesia Parroquial del Vedado la gentil señorita Velo y Lama con el joven Manuel Morán y Milián.

Serán padrinos de este enlace la señora María Milián de Morán, madre del novio y el hermano de la novia, doctor Emilio A. Velo y Lama, conocido abogado de esta capital.

Han sido designados testigos por ella, los doctores José Manuel Mantecón, Ramón Montalvo y Morales y los señores Moisés Almanza, José Puente, Angel Velo y Vicente Barzán.

Y por él, el doctor Laureano Pequeño y los señores Edelmiro Pedrosa, Román Mayor, Luis Suquet, Helio Dubrocá y el ingeniero Cándido de Bolívar.

La boda por lo civil se verificó el día cuatro de Septiembre ante el notario doctor Pedro Pablo Llaguno siendo testigos los señores George W. Magalhaes, José C. Veve, Marco T. Sierra, Octavio Carballo, Silvio Fernández y José Abirad.

En la Iglesia Parroquial del Vedado se verificará el sábado a las once de la mañana la boda de la bellísima señorita Pilar Herrera Vaillant con el caballeroso joven Justo Albo Carreras.

La feliz pareja será apadrinada por los esposos Antonio Herrert Castilol y Magdalena Vaillant, padres de la novia.

Testificaron por ella, los doctores Pablo Navarrete y Parreño, Jorge Blanco Ferrer y Francisco Herrera Parreño y el señor Alberto Suárez Carrera.

Por él lo harán, los señores Augusto Duarte Piñol, José Pérez Cabrera, Oliverio Senmanat Granados y José Luis Lenza Ferrer.

La boda civil será en la misma iglesia ante el notario doctor Mario B. de Rojas y Haro, siendo testigos los señores Arturo de Yena Alberni, Guillermo Herrera Téllez, Ramiro Moreno Granados y Alberto López del Castillo y por él, los señores Luis Parrilla Castillo, Wilfredo A. García Fernández, Armando Vázquez Gaviot y Manuel Millán Mourino.

El sábado también, a las cinco de la tarde, se verificará en la Iglesia de San Nicolás la boda de la encantadora señorita Clara García Muñiz con el estimado joven José Cid Pérez.

Han sido designados padrinos de esta simpática boda la señora Elena Cid y el señor Joaquín Muñiz.

Firmarán el pliego testifical, por la novia, los señores Eduardo Suárez Escribano, Alfredo Luaces y Antonio Cid, y por el novio, los señores Gustavo Madrazo, Emilio Catalá y Gerardo García.

El ramo de la novia será una preciosa creación del gran jardín «El Fénix» y llegará a sus manos en uno de esos lindos y exclusivos envases de «cellophane» patentados por el elegante y afamado jardín del paseo de Carlos III.

Otra boda del sábado está señalada para las cinco y media de la tarde en la Iglesia del Santo Angel Custodio y serán los contrayentes la bellísima señorita María del Carmen Iglesias y del Castillo y el caballeroso joven Carlos Volta.

La joven e interesante dama Moraima Bécquer de Iglesias, y el señor Isolino Iglesias, hermana política y hermano respectivamente de la novia serán los padrinos de la boda.

Suscribirán el acta por parte de ella, en calidad de testigos, los señores Gregorio García de los Ríos, Ricardo Rivon y Vicente Barbazán y el doctor Gaspar Llovet y por él, los doctores Aurelio Espinosa y Jorge Lenis Cordú y los señores Armando Iglesias del Castillo y Enzo Borzó.

Un lindo ramo lucirá la novia durante la ceremonia.

Será de estilo «Colonial» y procederá de «Milagros» el gran jardín del Paseo del Prado siempre triunfador.

En la capilla de la Salle, a las seis y media de la tarde del mismo sábado, recibirán la consagración de sus amores una simpática pareja, la dulce señorita Nena Camacho y Cazón y el correcto joven Livio Delgado y de la Torre.

Será la madrina la señora María Cazón de Camacho, madre de la novia y el señor Miguel Delgado, padre del novio, habiendo sido designados testigos por ella los doctores Pedro Herrera Sotolongo, Antonio Garzón y Luis Moas y los señores Salvador Guedes, y José Ortega y por él, los doctores Leandro Llambí, Ismael M. Pintado, y Sergio Luis Barrera y los señores, Daniel Camacho y Cazón y Daniel Ortega.

El ramo de la novia, bello y exquisito, llevará la firma de «Milagros» esto es, del gran jardín del Prado que siempre sabe la nota chic y de buen gusto.

LAS GRANDES BODAS DE SEPTIEMBRE.—Para el sábado 25 del corriente mes se anuncia una gran ceremonia nupcial.

Boda de la bella y distinguida señorita Lilia Duthil y Somodevilla y el caballeroso joven Antonio Mesa y Martín, que se llevará a efecto a las nueve y media de la noche del citado día en la Iglesia de San Juan de Letrán.

Designados están los padrinos y testigos, cuya relación incluímos en esta nota.

La distinguida señora Amparo Martín de Mesa, madre del novio, será la madrina, y padrino el señor Luis I. Duthil Quirch.

Como testigos por parte de la gentil «fiancée» firmarán el ex Presidente de la República, doctor Carlos Manuel de Céspedes; los doctores Augusto Saladrigas, Juan Manuel Alfonso y Santiago Somodevilla, y los señores Antonio Ortega y Antonio Fernández de Castro.

Por el novio, los doctores José Ignacio Tarafa y Antonio Calves, y los señores Rafael Martínez, Enrique Tarafa, José Presno y Cándido González.

Del adorno floral que lucirá esa noche la Iglesia de los RR. PP. Dominicos bastaría decir que estará a cargo de los hermanos Armand, esto es, de los floristas incomparables del gran jardín «El Clavel», para dar una idea de su originalidad, de su arte exquisito y de su belleza.

En efecto, han trazado ya los hermanos Armand los diseños de ese adorno, que será un prodigio de buen gusto.

Cuanto al ramo de mano, será también un modelo de incuperable belleza del gran jardín de las novias.

La boda notarial se verificará ante el doctor Francisco Fabré Cano.

Serán testigos, por la novia, el doctor Felipe Fernández Garcés, y los señores Manuel Hierro Massino, Patricio de la Guardia, Armando Loret de Mola y José Hidalgo.

Y por el novio, los doctores Francisco Muñoz Silverio, Clemente Mesa y Jesús Vega, y los señores Ignacio Tamayo y Regino González.

Durante la ceremonia religiosa cantará la notable soprano Margarita Barroso.

Tema para la crónica.

BODAS NOTARIALES. — De dos bodas notariales nos hacemos eco hoy: la de la señorita Mercedes López Pérez con el señor Antonio López Aguayo, empleado de la Audiencia, ante el Dr. Bernardo Caramés celebrada el último sábado, y la de la señorita Ana Rojo Betancourt con el señor José Aóntonio Menéndez, comerciante de la ciudad de Matanzas, ante el Notario doctor Rafael Gaytan.

A los nuevos esposos deseamos todo género de felicitaciones.

LOS QUE EMBARCAN.—El doctor Carlos Peláez, ex secretario de Gobernación, su bellísima esposa Amalia Simoni, y su graciosa hijita Marta, embarcaron anteanoche para New York, donde pasarán una temporada.

—También embarcaron anteanoche para New York, Mr. y Mrs. Leonard Brownson, pertenecientes a lo más selecto de la colonia norteamericana de la capital.

—Mañana saldrán para New Orleans, donde cursan sus estudios, la señorita Carlota Fowler y Perillate y los jóvenes Pepe López Oña, Julio Morales, Roberto de Cárdenas y Gabriel Aurioles.

—El domingo embarcará en el vapor «Florida» la lindísima señorita Julie Abreu y Pla, una de las figuritas más admiradas de nuestro gran mundo, que va a terminar sus estudios en el Norte.

NACIMIENTO.—El joven matrimonio Enrique Andreu y Leonor Rubí han visto colmadas sus aspiraciones con el feliz advenimiento de una monísima niña.

La señora de Rubí fué atendida por el doctor García Navarro.

Felicidades.

ELIMINACION DE VERANO

MEDIAS FINAS DE GRAN NOVEDAD

1 Par medias Chiffón pura seda muy finas, surtido en colores a 0.55 y **0.45**

1 Par medias Chiffón (pie francés), en colores de la temporada a **0.65**

1 Par medias Chiffón y semidobles (pie francés) en matices más elegantes a: **0.75**

1 Par medias de gasa (las más transparentes) en los tonos de moda a: **0.95**

1 Par medias Chiffón y semidobles "Nueva Isla" (Garantizadas) a: **0.95**

1 Par medias "KAYSER" de gasa, Chiffón y semi-dobles a: **1.15 y 1.35**

ESTAMBRES Y CEFIROS para hacer SWEATERS

Acabamos de recibir el mejor Surtido en Estambres y Céfiros de lana para la confección de Sweaters en los colores indicados.

Vestidos Americanos

500 Vestidos Americanos, preciosos e interesantes modelos de Verano, de 6.99, 5.99, 4.99, 3.98 y 2.98, para terminarlos durante el mes de Septiembre. Los liquidamos a:

1.99

Retazos de seda y Algodón

Miles de Retazos de Seda y Algodón procedentes de la sensacional venta de 95 cts. Hay infinidad de ellos.

A LA MITAD DE SU VALOR

LA NUEVA ISLA
LA CASA DE MEJORES ARTICULOS Y MAS BAJOS PRECIOS
MONTE Y SUAREZ TEL. A-6893

¡PRECIOS ASOMBROSOS!

A LA MITAD DE SU VALOR

SEDAS FRIAS con Estampaciones de lindos motivos florales. CORTE DE 4 VARAS. **1.25**

SEDAS FRIAS Francesas con preciosas Estampaciones. CORTE DE 4 VARAS. **1.38**

SEDAS FRIAS Estampadas Francesas en gran variedad de diseños. CORTE DE 4 VARAS. **1.58**

TRIPLE ROMANO Estampado en 50 diseños preciosos, muy originales. CORTE DE 4 VARAS. **2.30**

GEORGETTE CHIFFON Francés Estampado de última novedad. CORTE DE 4 VARAS. **2.50**

MOARES FRANCESES de seda pura en variedad de tonalidades. CORTE DE 4 VARAS. **3.10**

SEDAS FRIAS Francesas con preciosas Estampaciones de última moda. CORTE DE 4 VARAS. **1.35**

SEDAS FRIAS clase superior con Estampaciones modernistas. CORTE DE 3½ VARAS **1.49**

GEORGETTE CHIFFON Francés Estampado de alta novedad CORTE DE 4 VARAS. **1.85**

CHIFFONES FRANCESES Estampados, en 100 diseños grandes y medianos. CORTE DE 4 VARAS. **2.50**

TAFETANES DE SEDA pura en gran variedad de colores. CORTE DE 4 VARAS. **2.50**

SATIN FRANCES Brocado, clase extra en variedad de colores. CORTE DE 4 VARAS. **3.52**

Avances de telas para Otoño

Tenemos el gusto de comunicar a nuestra numerosa clientela, que ya están llegando las nuevas telas de entretiempo, para la temporada de Otoño.

En la más amplísima colección de Sedas Estampadas que iremos recibiendo, hay verdaderas preciosidades, que no verá Ud. en todas partes, por ser exclusivas de esta casa.

Los precios, desde ahora le anticipamos que serán los más bajos de la Habana.

PIDA NUESTROS PATRONES PICTORIAL REVIEW (EXCLUSIVOS)

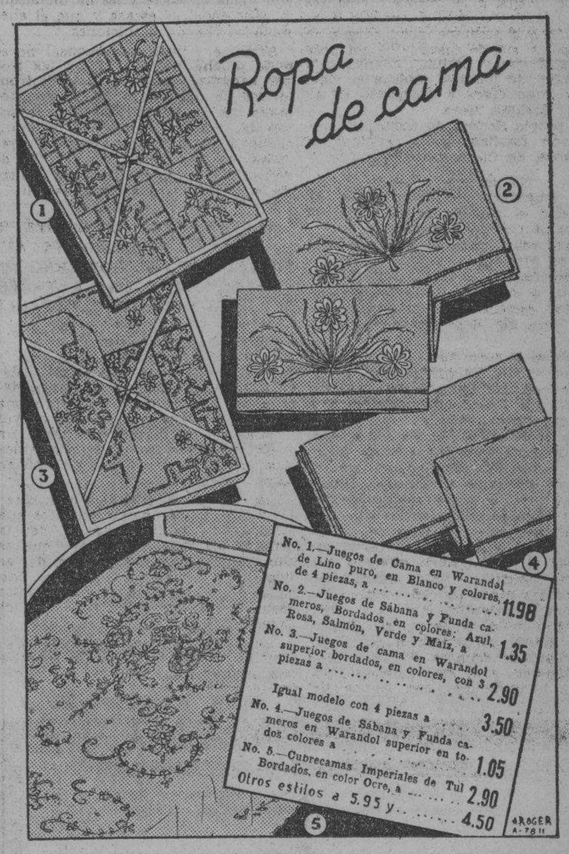

COMPRE EN MONTE, LA CALLE DEL PUEBLO

Dr. OVIDIO MIRANDA

Cirujano-Dentista de "Hijas de Galicia"

Consultas de 8 A. M. a 10 P. M.

Luz No. 67, esquina a Villegas. Teléfono M-9252.

UNA EXPOSICION.—Acaba de celebrarse con gran éxito—y con gusto nos hacemos eco de ello—la exposición que tuvo lugar con motivo de la clausura del cursillo de maestras del distrito de Marianao.

Fueron muy elogiados los trabajos dados por el sistema de corte y costura de la señora Angélica Fernández Barroso viuda de Sánchez, competente profesora de corte y costura e inspectora auxiliar de arte manual.

Unida a esta exposición fué presentada la de la señora María López de Pérez, que fué muy felicitada por la colección de flores hechas por sus alumnas.

Dr. TOMAS R. YANES

CIRUJANO-OCULISTA

Consultas diarias de 3 a 5 p. m. (Sábados previo turno).

Calle 23 Nro. 328, esq. a B. (Vedado). Telf. F-7181

MUEBLES DE ARTE MODERNO

ESTILOS VENECIANO, LUIS XV Y XVI, IMPERIO, CHIPENDEL, RENACIMIENTO ITALIANO Y ESPAÑOL, ETC. LOS CONSTRUIMOS EN NUESTROS TALLERES

NUESTROS PRECIOS SON SIEMPRE MODICOS

"EL SIGLO"

Muebles de Arte y Calidad de VICENTE L. DE ARECHAGA Escultor y Dibujante

Exposición y talleres: MANRIQUE 189. Teléfono A-6135

M.E.C.D. 2016

EL GATO NEGRO

CACHEIRO Y HERMANO

LA LOTERIA ES LA FELICIDAD DEL POBRE.- HAGASE RICO JUGANDO BILLETES DE EL GATO NEGRO

$80.000...* SE GANAN SUAVEMENTE ADQUIRIENDO UN *GALLO TAPADO* DE LA *CASA de la SUERTE

Arañó otra vez EL GATO NEGRO:— Ahora vendimos el 3ro:— 9,519, premiado en $8.000.

Usted será un futuro rico si juega billetes del Afortunado GATO NEGRO, la casa más afortunada de Cuba por su inigualable record de Premios Mayores Vendidos. Servimos en el acto pedidos a toda la Isla y damos cotización especial a revendedores.

No se lamente ni desespere: juegue invariablemente billetes de EL GATO NEGRO

ORO: Compramos y vendemos en todas cantidades. Pagamos el mejor tipo.

Obispo 65.—Telfs. A-7780, A-0000.
Galiano y Zanja.—Telf. M-4298.
Obispo y Aguiar.—Telf. M-4017.

CARTELES

comenzará a publicar en su número del miércoles próximo una serie de artículos bajo el título de

"GUERRA Y DOLOR EN TIERRA DE SANTOS"

por ROGER DEL SIL, pseudónimo bajo el cual se oculta el nombre de uno de los más ilustres escritores cubanos contemporáneos, que vivió en Sevilla el primer año de la guerra y que ahora cuenta por primera vez sus experiencias y sus impresiones.

SUMARIO DE LOS ARTÍCULOS:

I.-El general Queipo.

II.-Queipo. El hombre. Su afabilidad. Una "tienta". Nostalgia y evocación de Cuba.

III.-Queipo. El error del "charlista". La doble personalidad. ¿Superposición? ¿Mixtificación? Un instrumento del destino.

IV.-Querellas entre Queipo de Llano y Emilio Mola. La aventura de Cuatro Vientos. Ideas de Queipo sobre la clemencia y sobre el papel de los militares en política.

V.-El golpe de Sevilla: Hojas del diario de una extranjera que no vió nada.

VI.-La vida en el interior del Alcázar de Toledo. El capitán Lugo.

VII.-Una visita a la prisión de la Plaza de España. El general Villa-Abrille.

VIII.-La indecisión del comandante Estévez, el de las proezas aéreas. Durante una hora el destino de la rebelión está en sus manos.

IX.-El legionario Sigler. El valor de una lágrima viril.

X.-A la sombra del pabellón de Cuba.

¡PIDA EL PRÓXIMO NÚMERO DE "CARTELES"!

Guanabacoa al Día

Gran festival artístico

la sociedad guanabacoense un gran festival artístico.

Que tendrá por sede el hermoso salón de actos del Casino Español.

Como homenaje a los eminentes artistas españoles Manuel Señaris de Varela, tenor lírico dramático y Antonio Rodríguez, pianista y compositor.

En el palco escénico de la Hispana Institución, será montada la insuperable zarzuela «Marina» del inmortal Arrieta.

Lo cual se hará con todo el rigor que ella requiere.

Más de cuarenta artistas se verán en la escena luciendo lujosos trajes en magnífico contraste con el regio decorado.

La parte musical de la obra está a cargo de la gran orquesta que está bajo la experta dirección del maestro Manuel Peiro.

En el programa figuran interesantes números de variedades.

Una noche de arte ha de ser la del sábado en el Casino Español que será prestigiada por la asistencia de nuestras principales familias.

Gran boda

Para mañana viernes está anunciada una boda de grandes simpatías.

Que se efectuará a las nueve y media de la noche en la Catedral Episcopal, «Santísima Trinidad», de Neptuno y Aguila.

Son los contrayentes la simpática y gentil señorita Nena Illa Cert y el cumplido joven Aracelio Rodríguez

Apadrinarán esta ceremonia la bondadosa señorita Célida M. Rodríguez, hermana del novio y el señor Enrique Illa Cert, hermano de la adorable fiancée.

Testificarán por ella el doctor Pedro Luis Barroso, Rvdo José Acosta y los señores Pedro C. Rodríguez y Luis Blanch.

Por él lo harán el doctor Rogelio Prieto y los señores Manuel Castiñeiras González, Francisco Gattorno y Arturo Aedo.

Ayer por la tarde y ante el notario Lcdo. Aurelio Núñez y Ramírez Lacoste, tuvo efecto la boda civil.

Misa de requiem

A las ocho de la mañana de hoy será dicha una misa de requiem por el alma de la que fuera virtuosa señorita Herminia Cacho Negrete.

En nuestra iglesia parroquial.

Ofrecida por las antiguas alumnas de su escuela.

Piadoso acto para el cual invitan por este medio, a cuantas personas fueron de su amistad.

Traslado

Desde hoy quedarán instalados en su nueva residencia de la Avenida de los Aliados y Avenida de Columbia, en el pintoresco y aristocrático Reparto Almendares.

El distinguido matrimonio ingeniero Manuel de Tapia Ruano y Estela Eligio de Tapia.

La sociedad guanabacoense, lamentará infinitamente la baja que en nuestros círculos sociales, donde tanto se les estima, que este traslado ha ocasionado.

Mucho lo lamentamos.

Pero ante la realización de sus deseos, sólo debemos desearles en su nuevo hogar, dichas y venturas que lo hagan aún más felices.

Siempre han de tener en nosotros los mismos afectos.

Y el lugar preferente que en el seno de esta sociedad tenían no quedará vacío, sino seguirá siendo ocupado por su recuerdo.

En Carral

De regreso.

Así se titula la película que hoy proyectará en su gigante pantalla con sus modernos lentes y lámparas de espejo, el teatro Carral.

Una films que deben ver los padres y los hijos.

Por la enseñanza que tiene su extraordinario argumento.

Doctora en Pedagogía

En recientes exámenes celebrados se ha graduado con notas de sobresaliente de doctora en Pedagogía, la sugestiva señorita Macusa Rojo Hernández.

Su triunfo nos regocija.

Porque ello nos demuestra una vez más la capacidad de la mujer cubana en el campo de la cultura.

Y al consignarlo así, lo hago para que mi felicitación sea una más a las muchas que ha recibido.

Función suspendida

El coro infantil de la Caridad, ha suspendido la función de teatro que tenían anunciada para el próximo domingo día diez y nueve.

En el salón de actos de las Escuelas Pías.

Motivos muy poderosos han tenido para posponer ese acto para el siguiente domingo día veinte y seis, en que ha de celebrarse en el mismo lugar.

Teatro Fausto

Hoy nos anuncian las carteleras del teatro Fausto el repriss de la simpática cinta «Ching Ching» por la pequeña estrella del cine Shirley Temple.

También «El primogénito».

Dos extraordinarias obras del cinema que harán las delicias de los espectadores.

Mejorado

Muy mejorado se encuentra de la operación apendicular a que fué sometido en días pasados el estimado joven Tomás Pallés.

Mejoría que con gusto consignamos.

Ya que por tal motivo muy pronto será dado de alta, quedando así restablecido.

En la Quinta

Ayer di a conocer el ingreso en la casa de salud del Centro Asturiano de la Habana, del joven Manolito Díaz Carral, para ser sometido a una intervención quirúrgica.

La cual se realizará en la mañana de hoy.

Nuestros votos porque la misma se haga con feliz resultado.

Jorge R. Arango de la Maza.

REPUBLICA DE CUBA

SECRETARIA DE HACIENDA

DIRECCION GENERAL DE LA LOTERIA NACIONAL

Lista de los números premiados en el Sorteo No. 1069, ordinario, celebrado en la Habana el día 15 de Septiembre de 1937.

NUMEROS	PESOS
UNIDAD	
3.	— 70
7.	— 70
DECENA	
24.	— 70
30.	— 70
54.	1,000
90.	— 70
CENTENA	
103.	— 70
118.	— 70
225.	— 70
238.	— 70
241.	— 70
280.	— 70
299.	— 70
307.	— 70
331.	— 70
338.	— 70
344.	— 70
365.	— 70
385.	— 70
395.	— 70
421.	— 70
432.	— 70
438.	— 70
476.	— 70
477.	— 500
491.	— 70
503.	— 70
513.	— 70
517.	— 70
572.	— 70
619.	— 70
630.	— 70
660.	— 70
675.	— 70
690.	— 70
704.	— 70
735.	— 70
737.	— 70
746.	— 70
778.	— 70
786.	— 70
795.	— 70
796.	— 70
800.	— 70
810.	— 70
811.	— 70
841.	— 70
883.	— 70
925.	— 70
959.	— 70
967.	— 70
969.	— 70
982.	— 70
MIL	
1013.	— 70
1034.	— 70
1093.	— 70
1104.	— 70
1147.	— 70
1152.	— 70
1157.	— 70
1167.	— 70
1172.	— 70
1202.	— 70
1216.	— 70
1228.	— 70
1243.	— 70
1311.	— 70
1314.	— 70
1348.	— 70
1358.	— 70
1361.	— 70
1412.	— 70
1422.	— 70
1434.	— 70
1443.	— 70
1496.	— 70
1540.	— 70
1550.	— 70
1569.	— 70
1572.	— 70
1608.	— 70
1650.	— 70
1652.	— 70
1695.	— 70
1705.	— 70
1717.	— 70

NUMEROS	PESOS
1735.	— 70
1802.	— 70
1810.	— 70
1825.	— 70
1835.	— 70
1845.	— 70
1859.	— 70
1888.	— 500
1909.	— 70
1920.	— 70
1938.	— 70
1971.	— 70
1996.	— 100
DOS MIL	
2004.	— 70
2030.	— 70
2031.	— 70
2036.	— 70
2041.	— 70
2110.	— 70
2117.	— 70
2125.	— 100
2151.	— 70
2176.	— 70
2192.	— 70
2193.	— 70
2266.	— 70
2277.	1,000
2280.	— 70
2352.	— 70
2358.	— 70
2378.	— 70
2379.	— 70
2389.	— 70
2408.	— 70
2411.	— 70
2420.	— 70
2434.	— 70
2449.	— 70
2470.	— 70
2508.	— 100
2526.	— 70
2546.	— 70
2548.	— 70
2561.	— 70
2584.	— 70
2621.	— 70
2622.	— 70
2641.	— 70
2642.	— 70
2646.	— 70
2649.	— 70
2659.	— 70
2660.	— 70
2662.	— 70
2672.	— 70
2751.	— 70
2770.	— 70
2780.	— 70
2787.	— 70
2789.	— 70
2812.	— 70
2817.	— 70
2839.	— 70
2859.	— 70
2862.	— 70
2870.	— 70
2883.	— 70
2884.	— 70
2886.	— 70
2908.	— 70
2914.	— 200
2951.	— 70
2963.	— 70
2987.	— 70
TRES MIL	
3039.	— 70
3078.	— 70
3080.	— 70
3100.	— 70
3126.	— 70
3133.	— 500
3153.	— 70
3245.	— 70
3251.	— 70
3329.	— 70
3336.	— 70
3343.	— 70
3347.	— 70
3350.	— 70

NUMEROS	PESOS
3369.	— 70
3380.	— 70
3391.	— 70
3426.	— 70
3429.	— 70
3526.	— 70
3553.	— 70
3554.	— 70
3555.	— 70
3591.	— 70
3596.	— 70
3601.	— 70
3603.	— 70
3604.	— 70
3611.	— 70
3635.	— 70
3649.	— 70
3658.	— 70
3668.	— 70
3688.	— 70
3719.	— 70
3729.	— 70
3738.	— 70
3750.	— 70
3753.	— 100
3774.	— 70
3799.	— 70
3870.	— 70
3872.	— 70
3939.	— 70
3964.	— 70
3966.	— 70
3988.	— 70
CUATRO MIL	
4011.	— 70
4042.	— 70
4117.	— 70
4138.	— 70
4152.	— 70
4169.	— 100
4173.	— 70
4182.	— 70
4184.	— 70
4185.	— 70
4192.	— 70
4210.	— 70
4224.	— 70
4270.	— 70
4279.	— 70
4287.	— 70
4288.	— 70
4313.	— 70
4323.	— 70
4349.	— 70
4415.	— 70
4422.	— 70
4425.	— 70
4428.	— 70
4517.	— 70
4520.	— 70
4523.	— 70
4530.	— 70
4558.	— 70
4560.	— 70
4585.	— 70
4617.	— 70
4625.	— 70
4636.	— 70
4646.	— 70
4648.	— 70
4656.	— 70
4693.	— 70
4734.	— 70
4749.	— 70
4841.	— 70
4878.	— 70
4883.	— 70
4917.	— 70
4927.	— 100
4972.	— 70
CINCO MIL	
5004.	— 70
5006.	— 70
5012.	— 70
5054.	— 70
5064.	— 70
5084.	— 70
5094.	— 70
5101.	— 70
5107.	— 70
5118.	— 70
5119.	— 70
5134.	— 70
5135.	— 70

NUMEROS	PESOS
5136.	— 70
5163.	— 70
5174.	— 70
5201.	— 70
5223.	— 70
5273.	— 70
5276.	— 70
5294.	— 70
5296.	— 70
5299.	— 70
5353.	— 70
5359.	— 70
5390.	1,000
5398.	— 70
5405.	— 500
5407.	— 70
5445.	— 70
5531.	— 70
5537.	— 70
5542.	— 70
5582.	— 70
5601.	c.— 70
5602.	c.— 70
5603.	c.— 70
5604.	c.— 70
5605.	c.— 70
5606.	c.— 70
5607.	c.— 70
5608.	c.— 70
5609.	c.— 70
5610.	c.— 70
5611.	c.— 70
5612.	c.— 70
5613.	c.— 70
5614.	c.— 70
5615.	c.— 70
5616.	c.— 70
5617.	c.— 70
5618.	c.— 70
5619.	c.— 70
5620.	c.— 70
5621.	c.— 70
5621.	a. 300
5622.	20,000
5623.	p. 300
5623.	c.— 70
5624.	c.— 70
5625.	c.— 70
5626.	c.— 70
5627.	c.— 70
5628.	c.— 70
5629.	c.— 70
5630.	c.— 70
5631.	c.— 70
5632.	c.— 70
5633.	c.— 70
5634.	c.— 70
5635.	c.— 70
5636.	c.— 70
5637.	c.— 70
5638.	c.— 70
5639.	c.— 70
5640.	c.— 70
5641.	c.— 70
5642.	c.— 70
5643.	c.— 70
5644.	c.— 70
5645.	c.— 70
5646.	c.— 70
5647.	c.— 70
5648.	c.— 70
5649.	c.— 70
5650.	c.— 70
5651.	c.— 70
5652.	c.— 70
5653.	c.— 70
5654.	c.— 70
5655.	c.— 70
5656.	c.— 70
5657.	— 70
5657.	c.— 70
5658.	c.— 70
5659.	c.— 70
5660.	c.— 70
5661.	c.— 70
5662.	c.— 70
5663.	c.— 70
5664.	c.— 70
5665.	c.— 70
5666.	c.— 70

NUMEROS	PESOS
5667.	— 70
5667.	c.— 70
5668.	c.— 70
5669.	c.— 70
5670.	c.— 70
5671.	c.— 70
5672.	c.— 70
5673.	c.— 70
5674.	c.— 70
5675.	c.— 70
5676.	c.— 70
5677.	c.— 70
5678.	c.— 70
5679.	c.— 70
5680.	c.— 70
5681.	c.— 70
5682.	c.— 70
5683.	— 70
5683.	c.— 70
5684.	c.— 70
5685.	c.— 70
5686.	c.— 70
5687.	c.— 70
5688.	c.— 70
5689.	c.— 70
5690.	— 70
5690.	c.— 70
5691.	c.— 70
5692.	c.— 70
5693.	c.— 70
5694.	c.— 70
5695.	c.— 70
5696.	c.— 70
5697.	c.— 70
5698.	c.— 70
5699.	c.— 70
5700.	c.— 70
5724.	— 70
5727.	— 70
5744.	— 200
5784.	— 70
5814.	— 70
5891.	— 70
5958.	— 70
5964.	— 70
5971.	— 70
5985.	— 70
5991.	— 70
SEIS MIL	
6018.	— 70
6032.	— 70
6054.	— 70
6063.	— 70
6073.	— 70
6076.	— 500
6091.	— 70
6097.	— 70
6109.	— 70
6112.	— 70
6147.	— 70
6175.	— 70
6193.	— 70
6203.	— 70
6214.	— 70
6238.	— 70
6246.	— 70
6275.	— 70
6279.	— 70
6293.	— 70
6299.	— 70
6308.	— 70
6320.	— 70
6333.	— 200
6348.	— 70
6359.	— 70
6380.	— 70
6388.	— 70
6399.	— 70
6403.	— 70
6453.	— 70
6477.	— 70
6489.	— 70
6499.	— 70
6548.	— 70
6558.	— 200
6564.	— 70
6590.	— 70
6599.	— 70
6619.	— 70
6632.	— 70
6644.	— 70
6659.	— 70
6707.	— 70
6735.	— 70

NUMEROS	PESOS
6739.	— 70
6744.	— 70
6795.	— 70
6803.	— 70
6807.	— 70
6854.	— 70
6857.	— 70
6863.	— 70
6923.	— 70
6947.	— 70
6972.	— 70
SIETE MIL	
7057.	— 70
7073.	— 70
7080.	— 70
7112.	— 70
7155.	— 70
7174.	— 70
7182.	— 70
7213.	— 70
7222.	— 70
7238.	— 70
7256.	— 70
7271.	— 70
7281.	— 70
7304.	— 70
7342.	— 70
7358.	— 70
7379.	— 70
7417.	— 70
7439.	— 70
7445.	— 70
7449.	— 70
7476.	— 70
7480.	— 70
7508.	— 70
7511.	— 70
7518.	— 70
7549.	— 70
7605.	— 200
7625.	— 70
7627.	— 70
7641.	— 70
7650.	— 70
7657.	— 70
7658.	— 70
7681.	— 70
7710.	— 100
7718.	— 70
7735.	— 70
7737.	— 70
7739.	— 70
7748.	— 70
7750.	— 70
7754.	— 70
7774.	— 70
7782.	— 70
7800.	— 70
7865.	— 70
7888.	— 70
7894.	— 70
7945.	— 70
7949.	— 70
7950.	— 70
7957.	— 70
7963.	— 70
7965.	— 70
7973.	— 70
OCHO MIL	
8009.	— 70
8011.	— 70
8021.	— 70
8022.	— 70
8032.	— 70
8039.	— 70
8043.	— 70
8048.	— 70
8155.	— 70
8210.	— 70
8213.	— 70
8269.	— 70
8355.	— 200
8360.	— 70
8364.	— 70
8370.	— 70
8382.	— 100
8392.	— 70
8398.	— 70
8412.	— 70
8431.	— 70
8434.	— 70
8439.	— 70
8448.	— 70
8459.	— 70

NUMEROS	PESOS
8510.	— 70
8545.	— 70
8598.	— 70
8612.	— 70
8617.	— 70
8633.	— 70
8639.	— 70
8647.	— 70
8652.	— 70
8660.	— 70
8662.	— 70
8666.	— 70
8691.	— 70
8703.	— 70
8710.	— 70
8715.	— 70
8744.	— 70
8745.	— 70
8794.	— 70
8815.	— 70
8851.	— 70
8859.	— 70
8869.	— 70
8881.	— 70
8883.	— 70
8903.	— 70
8921.	— 70
8922.	— 70
8944.	— 70
8969.	— 70
8973.	— 70
NUEVE MIL	
9017.	— 70
9021.	— 70
9022.	— 70
9032.	— 70
9130.	— 70
9171.	— 70
9202.	— 70
9211.	— 70
9270.	— 70
9274.	— 70
9325.	— 70
9367.	— 70
9402.	— 70
9421.	— 70
9488.	— 70
9501.	c.— 70
9502.	c.— 70
9503.	c.— 70
9504.	c.— 70
9505.	c.— 70
9506.	c.— 70
9507.	c.— 70
9508.	— 70
9508.	c.— 70
9509.	c.— 70
9510.	c.— 70
9511.	c.— 70
9512.	c.— 70
9513.	c.— 70
9514.	c.— 70
9515.	c.— 70
9516.	c.— 70
9517.	c.— 70
9518.	c.— 70
9518.	a. 220
9519.	8,000
9520.	p. 220
9520.	c.— 70
9521.	c.— 70
9522.	c.— 70
9523.	c.— 70
9524.	c.— 70
9525.	c.— 70
9526.	c.— 70
9527.	c.— 70
9528.	c.— 70
9529.	c.— 70
9530.	c.— 70
9531.	c.— 70
9532.	c.— 70
9533.	c.— 70
9534.	c.— 70
9535.	c.— 70
9536.	c.— 70
9537.	c.— 70
9538.	c.— 70
9539.	c.— 70
9540.	c.— 70
9541.	c.— 70
9542.	c.— 70

NUMEROS	PESOS
9543.	c.— 70
9544.	c.— 70
9545.	c.— 70
9546.	c.— 70
9547.	c.— 70
9548.	c.— 70
9549.	c.— 70
9550.	c.— 70
9551.	c.— 70
9552.	c.— 70
9553.	c.— 70
9554.	c.— 70
9555.	c.— 70
9556.	c.— 70
9557.	c.— 70
9558.	c.— 70
9559.	c.— 70
9560.	c.— 70
9561.	c.— 70
9562.	c.— 70
9563.	c.— 70
9564.	c.— 70
9565.	c.— 70
9566.	c.— 70
9567.	c.— 70
9568.	c.— 70
9569.	c.— 70
9570.	c.— 70
9571.	c.— 70
9572.	c.— 70
9573.	c.— 70
9574.	c.— 70
9575.	c.— 70
9576.	c.— 70
9577.	c.— 70
9578.	c.— 70
9579.	c.— 70
9580.	c.— 70
9581.	c.— 70
9582.	c.— 70
9583.	c.— 70
9584.	c.— 70
9585.	c.— 70
9586.	c.— 70
9587.	c.— 70
9588.	c.— 70
9589.	c.— 70
9590.	c.— 70
9591.	c.— 70
9592.	c.— 70
9593.	c.— 70
9594.	c.— 70
9595.	c.— 70
9596.	c.— 70
9597.	c.— 70
9598.	c.— 70
9599.	c.— 70
9600.	c.— 70
9622.	— 70
9655.	— 70
9668.	— 70
9715.	— 70
9721.	— 70
9736.	— 70
9752.	— 70
9766.	— 70
9785.	— 70
9787.	— 70
9804.	— 70
9815.	1,000
9831.	— 70
9850.	— 70
9915.	— 70
9927.	— 70
9932.	— 70
9949.	— 70
9958.	— 70
9970.	— 70
9974.	— 70
DIEZ MIL	
10010.	— 70
10020.	— 70
10064.	— 70
10075.	— 70
10080.	— 70
10110.	— 70
10129.	— 70
10133.	— 70
10136.	— 70
10151.	— 70
10178.	— 70
10189.	— 70
10212.	— 70

NUMEROS	PESOS
10226.	— 70
10241.	— 70
10243.	— 70
10250.	— 70
10262.	— 70
10264.	— 70
10292.	— 70
10300.	— 70
10317.	— 70
10365.	— 70
10371.	— 70
10376.	— 70
10381.	— 70
10397.	— 70
10404.	— 70
10419.	— 500
10423.	— 70
10427.	— 70
10481.	— 70
10492.	— 70
10511.	— 70
10523.	— 70
10569.	— 70
10635.	— 70
10639.	— 70
10649.	— 70
10650.	— 70
10654.	— 70
10685.	— 70
10694.	— 70
10712.	— 70
10725.	— 70
10835.	— 70
10839.	— 70
10882.	— 70
10887.	— 70
10905.	— 70
10917.	— 70
10930.	— 70
10959.	— 70
10961.	— 70
10966.	— 70
10969.	— 70
10970.	— 70
10976.	— 70
10980.	— 70
ONCE MIL	
11017.	— 70
11029.	— 70
11033.	— 70
11043.	— 70
11051.	— 70
11091.	— 70
11121.	— 70
11125.	— 70
11128.	— 70
11137.	— 100
11177.	— 70
11216.	— 70
11227.	— 70
11236.	— 70
11294.	— 70
11303.	— 70
11344.	— 70
11416.	— 100
11446.	— 70
11453.	— 70
11455.	— 70
11500.	— 70
11503.	— 70
11559.	— 70
11561.	— 70
11576.	— 70
11617.	— 70
11622.	— 70
11627.	— 70
11629.	— 70
11644.	— 70
11652	— 500
11663.	— 70
11693.	— 70
11726.	— 70
11745.	— 70
11746.	— 70
11749.	— 70
11806.	— 70
11843.	— 70
11861.	— 70
11863.	— 70
11871.	— 70
11881.	— 70
11949.	— 70
11966.	— 70
11980.	— 70

NUMEROS	PESOS
DOCE MIL	
12034.	— 70
12045.	— 70
12063.	— 70
12100.	— 70
12123.	— 70
12147.	— 70
12177.	— 70
12190.	— 70
12204.	— 70
12206.	— 70
12250.	— 70
12251.	— 70
12305.	— 100
12317.	— 70
12313.	— 70
12374.	— 70
12422.	— 70
12471.	— 70
12475.	— 70
12480.	— 70
12518.	— 70
12535.	— 70
12540.	— 70
12549.	— 70
12618.	— 70
12620.	— 70
12669.	— 70
12723.	— 70
12730.	— 70
12771.	— 70
12784.	— 70
12824.	— 70
12826.	— 70
12849.	— 70
12851.	— 70
12866.	— 70
12889.	— 70
12899.	— 70
12902.	— 70
12934.	— 70
12947.	— 70
12959.	— 70
12983.	— 70
12995.	— 70
TRECE MIL	
13002.	— 70
13004.	— 70
13047.	— 70
13066.	— 70
13088.	— 70
13093.	— 70
13106.	— 70
13114.	— 70
13196.	— 70
13244.	— 70
13256.	— 200
13262.	— 70
13270.	— 70
13309.	— 70
13321.	— 70
13330.	— 70
13336.	— 70
13364.	— 70
13397.	— 70
13398.	— 100
13419.	— 70
13434.	— 70
13458.	— 70
13460.	— 70
13597.	— 70
13641.	— 100
13660.	— 70
13661.	— 70
13691.	— 70
13701.	c.— 70
13702.	c.— 70
13703.	c.— 70
13704.	c.— 70
13705.	c.— 70
13706.	c.— 70
13707.	c.— 70
13708.	c.— 70
13709.	c.— 70
13710.	c.— 70
13711.	c.— 70
13712.	c.— 70
13713.	c.— 70
13714.	c.— 70
13715.	c.— 70
13716.	c.— 70
13717.	c.— 70
13718.	— 70
13718.	c.— 70

NUMEROS	PESOS
13719.	c.— 70
13720.	c.— 70
13721.	c.— 70
13722.	c.— 70
13723.	c.— 70
13724.	c.— 70
13725.	c.— 70
13726.	c.— 70
13727.	c.— 70
13728.	c.— 70
13729.	c.— 70
13730.	c.— 70
13731.	c.— 70
13731.	a. 500
13732.	80,000
13733.	p. 500
13733.	c.— 70
13734.	c.— 70
13735.	— 70
13735.	c.— 70
13736.	c.— 70
13737.	c.— 70
13738.	c.— 70
13739.	c.— 70
13740.	c.— 70
13741.	c.— 70
13742.	c.— 70
13743.	c.— 70
13744.	c.— 70
13745.	c.— 70
13746.	— 70
13746.	c.— 70
13747.	c.— 70
13748.	c.— 70
13749.	c.— 70
13750.	c.— 70
13751.	c.— 70
13752.	c.— 70
13753.	— 70
13753.	c.— 70
13754.	c.— 70
13755.	c.— 70
13756.	c.— 70
13757.	c.— 70
13758.	c.— 70
13759.	c.— 70
13760.	c.— 70
13761.	c.— 70
13762.	c.— 70
13763.	c.— 70
13764.	c.— 70
13765.	— 70
13765.	c.— 70
13766.	c.— 70
13767.	c.— 70
13768.	c.— 70
13769.	c.— 70
13770.	c.— 70
13771.	c.— 70
13772.	c.— 70
13773.	c.— 70
13774.	c.— 70
13775.	c.— 70
13776.	c.— 70
13777.	c.— 70
13778.	c.— 70
13779.	— 70
13779.	c.— 70
13780.	— 70
13780.	c.— 70
13781.	c.— 70
13782.	c.— 70
13783.	c.— 70
13784.	c.— 70
13785.	c.— 70
13786.	c.— 70
13787.	c.— 70
13788.	c.— 70
13789.	c.— 70
13790.	c.— 70
13791.	c.— 70
13792.	c.— 70
13793.	c.— 70
13794.	c.— 70
13795.	c.— 70
13796.	c.— 70
13797.	c.— 70
13798.	c.— 70
13799.	c.— 70
13800.	c.— 70
13803.	— 70
13815.	— 70
13819.	— 70

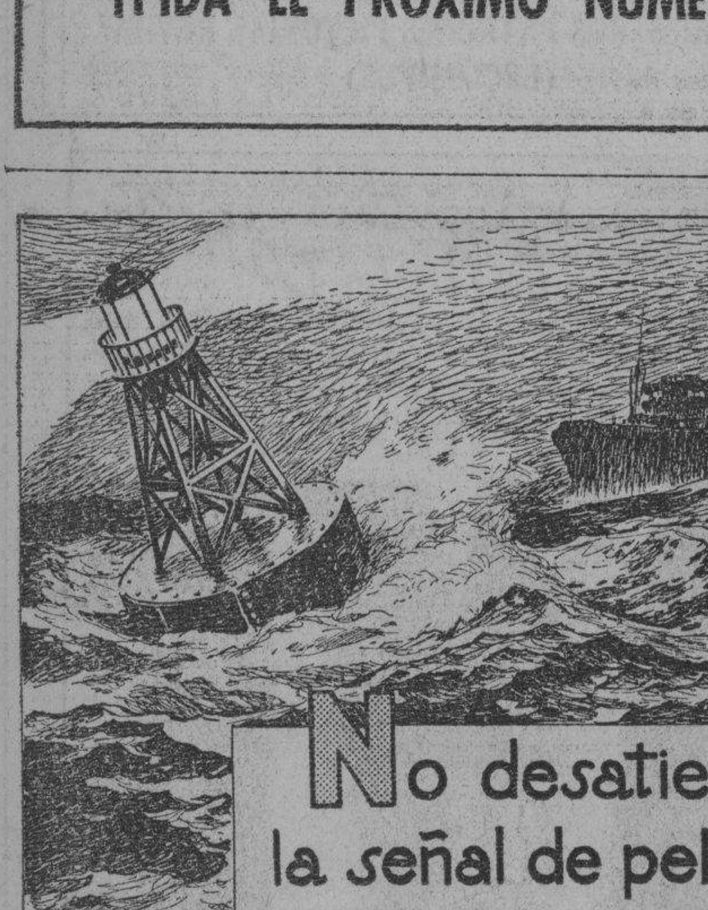

No desatienda la señal de peligro!

Esos ligeros dolores en los riñones que se extienden por la espalda y llegan a los uréteres y a la vejiga, constituyen

¡LA SEÑAL DE PELIGRO!

La naturaleza avisa que hay que acudir en su ayuda para evitar sufrimientos mayores.

Las tabletas de

HELMITOL

empleadas a tiempo, efectuarán la desinfección de sus vías urinarias y restablecerán la normalidad de su funcionamiento.

Si los trastornos son ya antiguos por descuidos de Ud., entonces es mejor que acuda en seguida al médico.

HOSPITAL CALIXTO GARCIA

Director: Dr. M. Costales Latatú. Ciruano de Guardia: Dr. José Lastra. Médicos de Guardia: Dres. Solís Suárez y Rodríguez Montoya.

INGRESOS: José Menéndez, Aurelio Serra, José González, Ramón Peña, Caridad Camacho, Felicia Rodríguez, Isabel Gutiérrez, Gelasio Díaz, Bernardino Rodríguez, Carmelina Orozco, Armando Sanfrián, Guillermina López, Ramón Gallo, Hilda Santana, Hermógenes Fernández, Aurora García, José Rodríguez, Avelina Rueda, Antonia Antero, Olga González, Santa Alonso, Dionisio Camejo, Félix Abreu, Roberta Villanueva, Digna Villanueva, Gilda Surra, Guillermo Aceo, Gonzalo Riega, Julio Lázaro, Acela Perdomo, Ofelia González, Pedro Cruz, Hilda Veloz, Joaquina San José, Roberto Moreno, Ana María Fonseca, Jesús Santana, Juan Serrano, Enriqueta Cortina, María Nieves, Margarita Pérez, Camilo Marroquín, M. Josefa Domínguez, Rodolfo Barrio, María Jiménez, Mercedes Espino.

TOTAL: 46 ingresos.

ALTAS: Sarah Oviedo, Antonio Verdugo, Cristina Pérez, Santiago Ramírez, Olga González, Gabriela Arjona, Francisca Betancourt, Carlota Chavan, Adolfo Rodríguez, Eugenia Mesa, Antonio Castañeda, Camilo Baró, Lauro Horta, Aniceto García, Marcelino Curbelo, Melchor Izquierdo, Félix Abreu, Coralia Ramírez, Hortensia Pedroso, M. Antonia Díaz, Pablo Fernández, Aurelio Ponce, Román Mayor, Rafael Agüero, Nicomedes Blanco, Antonio Cordero, Alfonso Puente, Onelia Gutiérrez.

TOTAL: 28 altas.

OPERACIONES: Adela Rivas, Artretomía, doctor Tarafa. Alfredo León, Aparato yeso por fractura, doctor Tarafa. Victoriano Fuentes, Herniorrafia, doctor Huergo Pino. Nicolás González, Gastrectomía, doctor Sanguily. M. Josefa Domínguez, Herniorrafia, (Urg) doctor Miyares. Fabiana Ordaz, Curetaje, doctor Bustamante. Delia Rodríguez, Curetaje, doctor García Marruz. Dulce M. Trujillo, Apendicectomía, doctor Machín. Carmen Fernández, Apendicectomía, doctor Machín.

TOTAL: 9 operaciones.

Laboratorio: 196; Radiografías: 36; Fluoroscopías: 14.

LE FRACTURO LA CLAVICULA

En el Primer centro de socorro fué asistido de la fractura de la clavícula izquierda Manuel Naranjo Carreño, vecino de Obispo 95, que le causó, en Obispo y Villegas, un sujeto con el que sostuvo una riña y el cual se dió a la fuga.

PROCESADO UN VIGILANTE POR MALVERSACION

El juez de Instrucción de la sección Tercera, dictó ayer auto de procesamiento contra el vigilante Armando Vázquez Lloret, señalándole fianza de mil pesos, por un delito de malversación.

LESIONADO MISTERIOSAMENTE

Al Primer centro de socorro fué conducido por varios marineros, un individuo de la raza blanca, como de 65 años de edad, que fué recogido gravemente herido, frente a la lápida de los Estudiantes.

El desconocido presentaba una grave contusión en la cabeza, con intensa otorragia.

Créese que el individuo en cuestión se encontraba durmiendo en el referido lugar y fuera alcanzado por una piedra que cayó del mausoleo.

Ingresó en el hospital «Calixto García».

Antigua de Pellón

NUMEROS QUE TENEMOS PARA LA VENTA DEL PROXIMO SORTEO EN NUESTRAS SUCURSALES DE MONTE-ZULUETA y MONTE-BELASCOAIN. TELEFONOS M-5335 y M-5775

43	3656	6911	10113	13776	16531
48	3661	7462	10118	13781	17082
605	4227	7855	10725	14302	17970
1156	4232	7900	11225	14347	17975
1594	4839	8421	11276	14909	18041
1599	5390	8426	11669	15460	18046
2105	5783	8533	12225	15853	18603
2110	5778	9084	12230	15898	19154
2717	6304	9972	12837	16419	19597
3268	6349	9977	13388	16424	19592

SERVIMOS PEDIDOS DESDE UNA FRACCION, INCLUYENDONOS EL FRANQUEO CAMBIAMOS PREMIOS MAYORES

Teniente Rey y San Ignacio — **Peña y Vega** — Apartado 408 Tlf-M1232

Si en los umbrales de la vida un golpe puede llevarlo a la fortuna, ese ha de ser un golpe de suerte, y la única manera de dar un golpe de suerte que lo lleve a la fortuna es jugándose un billete de esta casa, que tantos premios mayores ha dado, da, y seguirá dando. Dele un «upper-cut» al yugo que le oprime; un golpe certero que lo coloque en la Palestra.

Defunciones ocurridas en La Habana

Fidelia Pérez Núñez, blanca, 80 años, Villega 8.

Casimiro Suárez, negro, 68 años, Laguna 193.

Eusebia Hernández, negra, 80 años Manrique 298.

Enrique García Ruíz, blanco, 14 meses, Quinta Dependientes.

Emilio Alvarez Alvarez, blanco, 27 años, 17 entre 8 y 18, Vedado.

Eugenio Moré Roda, negro, 2 meses, Gervasio 9.

Manuel Falcón Falcón, blanco, 44 años, 10 de octubre 130.

Luis Campilla Arqueta, negro, 26 años, Paseo 40. Vedado.

Julia Vélez Piñeira, negra, 26 años Hospital Lebredo.

Ana Inclán Montenegro, blanca, 8 meses, Nueva 18.

Dominga Arce, blanca, 63 años, S. Miguel 76.

Aurelia Morales González,, blanca, 37 años, Hospital Municipal .

María L. de la Torre, blanca, 36. años, Cerro 659.

Manuel Junco Vela, blanco, 60 años, Cerro 659.

Sor Inés de la Fuente Alonso, blanca, 85 años, M. Gómez 526.

Guillermo Arce Rey, negro, 42 años Hospital C. García.

Paulina Rodríguez, blanca, 64 años Justicia 5.

José Parapar Casal, blanco, 42 años, Hospital C. García.

José Ayo, blanco, 38 años, Hospital C. García.

Gumersinda Sánchez, negra, 1 día. Hospital Infantil.

Miriaben Puentes, blanca, 5 meses Hospital Infantil.

ACUSADO DE HURTO

Manuela Vargas, vecina de Diaria número 83, requirió ayer el auxilio del vigilante 677, a fin de que procediera a la detención de Manuel Pola Fernández, acusándolo de haberse introducido en su domicilio, sustrayendo la suma de 15 pesos, cosa que no se pudo comprobar; quedando, por tanto, en libertad.

DOLLAR STEAMSHIP LINES

EL VAPOR

PRESIDENT ADAMS

Sale el día 20 de Septiembre para PANAMA y CALIFORNIA

Dollar Steamship Lines

Lonja del Comercio 210. Telf. A-8226, M-8826

HABANA

NEW YORK

Próxima Salida:

"PRESIDENT TAFT"

el 18 de Septiembre

Para Informes y Precios de Pasajes diríjase a:

Dollar Steamship Lines

Lonja del Comercio 210.

Telfs. A-8226. M-8826. —Habana.

BAHAMAS — NEW YORK — HAITI — JAMAICA!

DOS EXCURSIONES EN OCTUBRE

POR EL FAMOSO

Vapor "COLUMBUS"

HABANA — NEW YORK — NASSAU (x) — PORT-AU-PRINCE — KINGSTON — HABANA

Saliendo: Octubre 9 y Octubre 20.
(10 Días) (9 Días)
Precios: Desde $112.50 — Desde $97.50

Para Reservaciones:

LLOYD NORTE ALEMAN

Obispo 28. Habana. Telfs. M-8722 M-8082.

(x) Nassau. En la primera excursión solamente.

M.E.C.D. 2016

NUMEROS	PESOS
[illegible]	— 70
[illegible]	— 70
[illegible]	— 70
[illegible]	— 70
[illegible]	— 70
[illegible]	— 70
[illegible]	— 70
CATORCE MIL	
[illegible]	— 70
[illegible]	— 70
[illegible]	— 70
[illegible]	— 70
[illegible]	— 70
[illegible]	— 70
[illegible]	—200
[illegible]	— 70
[illegible]	— 70
[illegible]	— 70
[illegible]	— 70
[illegible]	— 70
[illegible]	— 70
[illegible]	— 70
[illegible]	— 70
[illegible]	— 70
[illegible]	— 70
[illegible]	— 70

NUMEROS	PESOS
14374.	— 70
14376.	— 70
14381.	— 70
14422.	— 70
14440.	— 70
14444.	— 70
14450.	— 70
14462.	— 70
14482.	— 70
14495.	— 70
14535.	— 70
14556.	— 70
14582.	— 70
14596.	— 70
14611.	— 70
14614.	— 70
14650	— 70
14697.	— 70
14710.	— 70
14720.	— 70
14744.	— 70
14774.	— 70
14807.	— 70
14834.	— 70
14858.	— 70
14884.	— 70
14885.	— 70

NUMEROS	PESOS
14918.	— 70
14930.	— 70
14948.	— 70
14983.	— 70
QUINCE MIL	
15028.	— 70
15050.	— 70
15052.	— 70
15067.	— 70
15081	— 70
15107.	— 70
15139.	— 70
15193.	— 70
15201.	— 70
15203.	— 70
15247.	— 70
15255.	— 70
15272.	— 70
15305.	— 70
15311.	— 70
15313.	— 70
15315.	— 70
15318.	— 70
15415.	— 70
15432.	— 70
15448.	— 70

NUMEROS	PESOS
15460.	— 70
15483.	— 70
15510.	— 70
15532.	— 70
15540.	— 70
15580.	— 70
15593.	— 70
15626.	— 70
15636.	— 70
15661.	— 70
15685.	— 70
15711	— 70
15760	— 70
15812.	— 70
15818.	— 70
15825.	— 70
15841	— 70
15860.	—200
15864.	— 70
15867.	— 70
15884.	— 70
15896.	—100
15900.	— 70
15915.	— 70
15945.	— 70
15981.	— 70
15989.	— 70

NUMEROS	PESOS
DIECISEIS MIL	
16014.	— 70
16117.	— 70
16123.	— 70
16162.	— 70
16166.	— 70
16186.	— 70
16216.	1,000
16227	— 70
16258.	— 70
16259.	— 70
16281.	— 70
16289.	— 70
16305.	— 70
16376.	— 70
16390.	— 70
16399.	— 70
16400.	— 70
16408.	— 70
16425.	— 70
16431.	— 70
16489	— 70
16502.	— 70
16515.	— 70
16533.	— 70

NUMEROS	PESOS
16581.	— 70
16593.	—500
16595.	— 70
16612.	— 70
16666.	— 70
16676.	— 70
16702.	— 70
16703.	— 70
16713.	— 70
16723.	— 70
16754.	— 70
16821.	— 70
16836.	— 70
16908.	— 70
DIECISIETE MIL	
17061.	— 70
17070.	— 70
17084.	— 70
17090.	— 70
17092.	— 70
17105.	— 70
17116.	— 70
17153.	— 70
17155.	— 70
17169.	— 70

NUMEROS	PESOS
17206.	— 70
17210.	— 70
17211.	— 70
17218.	— 70
17235.	— 70
17249.	— 70
17275.	— 70
17284.	—100
17319.	— 70
17342.	— 70
17345.	— 70
17368.	— 70
17417.	— 70
17421.	— 70
17520.	— 70
17535.	— 70
17554.	— 70
17610.	— 70
17612.	— 70
17652.	— 70
17654.	—500
17660.	— 70
17669.	— 70
17748.	— 70
17754.	— 70
17755.	— 70

NUMEROS	PESOS
17783.	— 70
17797.	— 70
17814.	— 70
17830.	— 70
17842.	— 70
17892.	— 70
17929.	— 70
17930.	— 70
17938.	— 70
17942.	— 70
DIECIOCHO MIL	
18002.	— 70
18037.	— 70
18117.	— 70
18133.	— 70
18145.	— 70
18154.	— 70
18165.	— 70
18168.	— 70
18204.	— 70
18212.	— 70
18294.	— 70
18307	— 70
18331.	— 70
18332.	— 70
18335.	— 70

NUMEROS	PESOS
18344.	— 70
18357.	— 70
18364.	— 70
18371.	— 70
18384.	— 70
18391.	—100
18400.	— 70
18409.	— 70
18428.	— 70
18431.	— 70
18441.	— 70
18452.	— 70
18455.	— 70
18456.	— 70
18459.	— 70
18491.	— 70
18512.	— 70
18532.	— 70
18562.	— 70
18571	— 70
18651.	— 70
18652.	— 70
18653.	—100
18659.	— 70
18662.	— 70
18674.	— 70
18681.	— 70

NUMEROS	PESOS
18759.	— 70
18792.	—200
18814.	— 70
18853.	— 70
18998.	— 70
DIECINUEVE MIL	
19004.	— 70
19053.	— 70
19078.	— 70
19082.	— 70
19112.	— 70
19134.	— 70
19142.	— 70
19166.	— 70
19174.	— 70
19177.	— 70
19181.	— 70
19189.	— 70
19247.	— 70
19301.	— 70
19304.	— 70
19321.	— 70
19325.	— 70
19351.	— 70
19411.	— 70

NUMEROS	PESOS
19440.	— 70
19441	— 70
19470.	— 70
19472.	— 70
19496.	—100
19526.	— 70
19544.	— 70
19556.	— 70
19564.	— 70
19568.	— 70
19594.	— 70
19690.	— 70
19692.	— 70
19699.	— 70
19703.	— 70
19749.	— 70
19760.	— 70
19765.	—100
19768.	— 70
19774.	— 70
19792.	—500
19803.	— 70
19863.	—100
19901.	— 70
19967.	— 70
19978.	— 70

El Premio de $80,000 ha correspondido al número 13732.
Las 2 aproximaciones anterior y posterior al Primer premio han correspondido a los números 13731 y 13733.
Las 99 aproximaciones a la centena del Primer premio han correspondido a los números del 13701 al 13731 y del 13733 al 13800.
El premio de $20,000 ha correspondido al número 5622.
Las 2 aproximaciones anterior y posterior al Segundo premio han correspondido a los números 5621 y 5623.
Las 99 aproximaciones a la centena del Segundo premio han correspondido a los números del 5601 al 5621 y del 5623 al 5700.
El premio de $8,000 ha correspondido al número 9519
Las 2 aproximaciones anterior y posterior al Tercer premio han correspondido a los números 9518 y 9520.
Las 99 aproximaciones a la centena del Tercer premio han correspondido a los números del 9501 al 9518 y del 9520 al 9600.
El siguiente Sorteo No. 1070, ordinario, se celebrará el día 22 de Septiembre de 1937 y constará de 20,000 billetes a $ 15 entero dividido en centésimos a 15 centavos cada fracción.
Lo que se publica para general conocimiento.--Habana, 15 de Septiembre de 1937.

REPUBLICA DE CUBA · LOTERIA NACIONAL · DIRECCION GENERAL

DIRECTOR GENERAL P. S.

Imprenta y Librería "LA MODERNA POESIA" Obispo, 120 al 125 - Habana

EMBARCACIONES QUE POR NO PAGAR AL MUNICIPIO, SE AMARRARAN EN BAHIA

Damos a continuación la lista de embarcaciones que por no haber pagado el impuesto de flote y navegación al Municipio de la Habana, serán amarradas por la Capitanía del Puerto, incurriendo, además, en multa del cuádruplo conforme al artículo 134 de la ley de impuestos municipales:

Lancha motor «Berta», de Vicente Hernández; chalana «Angel», de Manuel Santamarina; lancha motor «Armando», de Juan Montes Santoyo; cachucha «Antonia», de Gervasio Gil; bote «Antonio», de Enrique Ramos; embarcación «Pirata», de Evaristo Pérez y Baizán; embarcación «Bariay», de Eliseo Abelardo Pando Machado; cachucha «Joe», de José Garrigó Artigas; cachucha «Julia», de Brígido Jesús Cruz; embarcación «Josefina», de José de Castro Artiaga; bote «El Lagarto», de Carlos Francisco Nicolás Peroso y Piedro; cacucha «Esther», de Santiago C. Tolón y Pedroso; bote «Dinghy», de José A. F. de la C. Méjer y Aguirre; bote «Baracoa», de Enrique Biosca y Jordán; bote «Bolga», de Domingo J. Cortizas y Bouza; bote a remos «Victo», de Tito E. Chinique; bote motor «Tiburón», de Sergio Penaga Arana; lancha motor «Nena», de Raúl G. Mediavilla; cachucha «Nuestra Señora de Regla», de Eugenio Blanco; cachucha «La Primera», de José Otero Martínez; bote «Ligera», de Tomás Brito; cachucha «Lupe», de Quirino Armando Gómez; bote motor «Margot», de José Juan Andrés Vila; bote a remos «Club la Plana No. 2», de la Playa Jaimanitas; bote Mirian», de Angela Rivero y González; balandro «Mayflower», de Félix Campos Martínez; bote motor «Macho», de Manuel Andreu y Granja; cachucha «Miguelito», de Miguel Bruno Estrada y Prats; bote «Mayito», de Francisco del Pilar Azcue y Llerena; cachucha «Rosalía», de Francisco Díaz Alvarez; bote motor «Rosita», de Germán Cortés y Lara; bote a remos «Capitán Blud», de Juan Noriega y Molina; embarcación «Coalbay», de Andrés F. Barca y Quesada lancha motor «Chichí», hoy «Ares», de Juan A. Castro Doval; bote motor «Clarita», de Manuel Pérez García; lancha motor «Charito», de Ramón del Cueto; cachucha «Chila», de José M. Rafael Fernández; bote motor «Caibarién», de Juan Cadalso y Martínez; bote a remos «Irma», de Oscar Lorenzo Murphy Gómez; bote a remos «Ibis», de Manuel A. Fernández Muñiz.

SE HIRIO EL ROSTRO AL VERSE OFENDIDO

FRANCISCO Carrillo Castillo, de 26 años y vecino de San Andrés y Martí, en Marianao, fué detenido por los vigilantes Rodolfo Martínez y José de la Cruz Hernández, por acusarlo el bombero de ese pueblo Vidal Maza Carol, que armado de una chaveta de zapatero, se disponía a agredirlo, por una broma que usó con él. Como se observara que Francisco presentaba una herida en el lado derecho del rostro, fué conducido al Centro de Socorro. Interrogado manifestó que al verse ofendido por un amigo suyo, lastimado en su honor, se infirió con la misma chaveta la herida.

Presentado en la Jefatura de la Policía, ingresó en el Vivac.

UN AVISO IMPORTANTE

A LOS QUE TIENEN Y A LOS QUE NO TIENEN CUPONES "LLAVE"

INFORMACION SOBRE EL FINAL DE LA OCTAVA OFERTA

POR TODOS LOS NUMEROS de la Lista Oficial de la Lotería de este sorteo

15 DE SEPTIEMBRE

VEA SUS CUPONES EN LA LISTA OFICIAL

se premian todos los cupones del Jabón "La Llave" emitidos desde el mes de Julio.

- Los cupones iguales al PRIMER PREMIO ganarán 8 billetes enteros.
- Los cupones iguales al SEGUNDO PREMIO ganarán 4 billetes enteros.
- Los cupones iguales al TERCER PREMIO ganarán 2 billetes enteros.
- Y todos los demás números de la Lista Oficial ganarán una fracción de billete.

Y EMPIEZA LA NOVENA OFERTA "LLAVE"

Inmediatamente podrá usted conseguir los nuevos cupones de la suerte para jugar en todos los sorteos ordinarios hasta fin de año.

SABATÉS

Los cupones de la 9a. Oferta del Jabón "La Llave" proporcionarán premios todas las semanas en la siguiente forma:

- Por el terminal de DOS cifras del Primero, del Segundo o del Tercer premio: UNA FRACCION.
- Por el número igual al PRIMER PREMIO: Un billete entero.
- Por el número igual al SEGUNDO PREMIO: 25 fracciones.
- Por el número igual al TERCER PREMIO: 10 fracciones.

Y en el Sorteo Final recibirán premio todos los números de la Lista Oficial.

UN CUPON DE LA SUERTE SE CONSIGUE GRATIS

a cambio de 5 envolturas de panes grandes de Jabón "La Llave"; ó 10 envolturas de panes chicos de Jabón "La Llave"; ó 15 vales de Jabón "La Llave" en barras; ó 5 frentes del Paquete de "Perlina", ó 7 envolturas del Jabón "Camay", u 8 envolturas del Jabón "Luna".

- Cupones y premios se obtienen en las agencias de Jabón "La Llave" en toda la República o dirigiéndose por correo al: Concurso del Jabón "LA LLAVE". Apartado 1515, Habana.
- Lugares de canje en la Habana: Universidad 20, fábrica del Jabón "La Llave". Reina 25, ferretería "La Reina". - Virtudes 137, oficinas de la "Hora Múltiple". - Jesús del Monte 545, al lado de la tienda "Mi Trinchera".

Si usted sabe que el Jabón "La Llave" ha regalado ya cinco premios gordos; si usted sabe que con los cupones de la suerte se han repartido ya cerca de $400.000; si usted ha comprobado que la suerte se repite en los cupones del jabón del pueblo; si usted oye por todas partes que el Jabón "La Llave" tiene una nueva calidad maravillosa... no pierda tiempo... pida

LLAVE

EL JABON DEL PUEBLO

CARDENENSES

BODAS DE CRISTAL

Los esposos Rivero-Piloto

Día de satisfacción.

De infinitas alegrías.

Así esa fecha del 15 de septiembre para los jóvenes y distinguidos esposos señora Caridad Piloto de Rivero y el respetable y prestigioso galeno doctor Juan de Dios Rivero y Vasconcelos, Director del Hospital «Santa Isabel», de esta ciudad, y médico de la Clínica Cardenas, que cumplen ese día sus bodas de cristal.

Quince años de casados.

Cuyas bodas describí.

Recuerdo aún el título que encabezaba la crónica que redacté entonces y que decía: «En pos de la felicidad».

Y la ha sido siempre.

En pos de la dicha.

En sus bodas de cristal hágole llegar a Conchita y a Juan mi saludo.

Sea éste cordial.

Cordial y sincero.

Mario Alberto y Rosita

Dos jovencitos.

Muy graciosos.

En días pasados celebraron su natalicio los simpáticos hermanos Mario Alberto y Rosita Casas Bleken.

Primos son de mi atenta amiga la culta profesora señorita Daniela Gutiérrez.

Hayan tenido halagos.

En su natalicio.

Fefita González Mier

Otro saludo.

De felicitación.

Es para la graciosa señorita Fefita González Mier, que acaba de celebrar su cumpleaños colmada de congratulaciones.

Repítole mi enhorabuena.

Con un cálido elogio.

Rosita

Tierno bibelot.

Angelical y bella.

Una sonrosada muñeca la encantadora Rosita Pascual García, que es fruto de los jóvenes esposos señora [illegible] García de Pascual y el siempre afectuoso amigo Jorge Pascual.

Es hoy su natalicio.

Que Dios la ilumine.

Un saludo

Que envío tarde.

Tarde, pero afectuoso.

Recíbalo la gentil y atrayente señorita Dulce M. Ojeda, hija del atento comerciante señor Manuel Ojeda, gerente de la acreditada panadería «La Vencedora».

Haya tenido regocijo.

El mayor regocijo.

Procesión de la Caridad del Cobre

Bello desfile.

En la tarde del domingo.

Brillantísima y solemne resultó la procesión de la Caridad del Cobre, que fué paseada por nuestras calles entre la adoración y el fervor de sus fieles.

Magnífico desfile.

De fe católica.

On Dit

Muy interesante.

El on dit que recojo.

Parejita de nuestra mejor sociedad.

Se trata de un dulce idilio que no se está al hacerse oficial, sino que también puedo agregar que la boda será en diciembre próximo.

Linda es ella.

Encantadora!

Una pucha de flores forman sus encantos juveniles y en cuanto a él se trata de distinguido y afectuoso joven que representa importante industria en Cárdenas.

Se les ve juntos.

Casi a diario.

DOMINGOS DE LA PLAYA

El Verano que expira

Se va el verano.

Toca a su fin.

De ahí que decae ya la animación de los domingos de la Playa, en los que se ve ahora en calma a Varadero, cual la novia dulce y bella olvidada por su amante...

Queda solitario Varadero.

Con la ausencia del verano.

Este domingo último almorcé en el Club Náutico, invitado a la mesa del caballeroso y gentil Administrador, el señor Raúl Busto, y del joven doctor Gastón Jones.

Pocos eran los parties.

Muy escasos.

A la hora del almuerzo vi allí al doctor Luis Baralt y su familia; a los altos jefes de Sanidad doctor Domingo Ramos, Director de Salubridad; el ingeniero Juan Hernández y el Dr. Rafael Calbó, que eran atendidos por el Presidente del Náutico Dr. Frank Smith López de Mora y el ingeniero Raúl Castro.

El Dr. Lucas A. Cambó.

El gentil congresista.

En una mesa del comedor principal del Club vi a los esposos señora Kela Sancho y Luis Castañeda, con sus babies y a la linda y angelical Rosita de la Portilla, con el amable y buen amigo Chente Alvarez.

Estrellita Caldwell.

Siempre con su rostro dulce.

Allí pasé la tarde charlando con simpáticos grupos y oí comentar la excelente cocina del Náutico, que ofrece platos deliciosos, así como del servicio del bar, con su jefe Gustavo.

Está abierto el Club todo el año.

Con el mismo servicio de verano.

Mejorado

Lo está un enfermo.

Un correcto joven.

Humberto del Valle Raez, que en la residencia de sus padres, los distinguidos esposos señora Hortensia Raez y el señor Luis del Valle, allá en Varadero, se halla recluído sufriendo molestas fiebres.

Restáblezcase pronto.

Eso le deseo.

Francisco González Bacallao.

SI EL BILLETE ES DE "LA DICHOSA"

el premio es seguro. Gane en el próximo sorteo los $80.000 DEL GORDO

Servimos a vuelta de correo todo pedido que se nos haga para cualquier Sorteo.

PRECIOS ESPECIALES A REVENDEDORES DE TODA LA REPUBLICA.

COMPAÑIA CENTRAL

Obispo y Compostela.—Tel. A-6770 — Aptdo. 748. — Habana.

PINAREÑAS

Mi primera nota

En lugar preferente.

Sea para dar cuenta de lo que sobre el festival del sábado 2 en el Palacio de Guasch, dice el Cronista de «Heraldo Pinareño».

Helo aquí:

«La Orquesta «Ensueño» y el Septeto «Cuba» amenizarán el baile «Una Noche con la Prensa».

Magno programa se prepara para el brillante festival baileble organizado por los cronistas pinareños el día 2 de Octubre en los salones y terrazas del «Palacio Guasch», sito en Martí y Cabada, en esta ciudad.

Este acto bailable que de seguro habrá de resultar el más formidable de todos los del año, será amenizado por la insuperable Orquesta «Ensueño», compuesta por catorce bellísimas mujeres, bajo la acertada dirección de la gentil Guillermina Foyo, desde las nueve de la noche hasta las cuatro de la madrugada.

El magnífico «show» que interpretarán doce aplaudidas artistas de la capital será dirigido por el popularísimo anunciador de la radio-emisora C.M.Q., Manolo Serrano.

Un modernísimo sistema de amplificadores con una iluminación esplendente, unido a los numerosos regalos, y a los sones con que nos deleitará el famoso Septeto «Cuba», completarán las atracciones de «Una Noche con la Prensa».

El precio de entrada es el de cincuenta centavos los caballeros, las damas por invitación. Estas se pueden obtener en la Agencia de «El País», en Malecón 181, en esta ciudad o por cualquier otro de la comisión.

El éxito es seguro.

Por la animación existente».

El nuevo Presidente del Club Rotario

Un caballero intachable.

Un industrial de verdaderos prestigios.

Y un profesional valiosísimo.

Es así el doctor Carlos Hernández Mendoza, quien acaba de ser electo Presidente del Club Rotario de esta capital.

Ocupa la vacante que dejara por renuncia el señor Jorge López de Briñas.

Fué electo por unanimidad.

Con el aplauso de todos sus compañeros.

El Cronista lo felicita por tal motivo.

Con el afecto de siempre.

El Dulce Nombre de María

En la festividad del pasado domingo.

Estuvieron de plácemes las Marías.

Recuerdo en primer lugar a la bondadosa señorita María Cabada del Haya.

Las señoritas doctora Dulce María Nodarse, Dulce Hernández Arias, Mary Alonso, Mary Martín y la bella María Antonia Capote.

Entre las damas: María Barrena viuda de Cuervo, María de la Paz Fernández vda. de Cueto, María Capote viuda de Cuervo, María Semlemeroff viuda de la Rionda.

María González de Huerta, María Hernández de Pequeño, María Sánchez de Boué, María Iglesias de Alonso, María González de Velázquez, María Arias de Hernández, María Verde de Monteserín, María Obdulia Pintado, María Díaz.

Dulce María Anaya de Haya, Dulce María Suero de Ferro, Dulce María Valdés de Bengochea, Dulce Marea Díaz Cuní de Sandrino.

Y por último, un aparte para la gentil damita Dulce María Saavedra de Garay.

Mi felicitación para todas.

De Oriente

De regreso de una excursión.

Se hallan nuevamente entre nosotros, el rico cosechero de tabaco de esta zona señor Bernardo Ortiz San Miguel, acompañado de su encantadora hija Dora.

Ambos participaron de las fiestas en honor de la Virgen de la Caridad del Cobre que se celebraron recientemente en la capital de Oriente.

Para ellos mi saludo.

Guillermo Rodríguez

SOLICITAN 4 AÑOS PARA A. ALDAMA, QUE SE ROBO UN RADIO DE UNA MORADA

El Fiscal de la Audiencia ha solicitado las siguientes penas, en diversos escritos de conclusiones presentados ayer:

—Dos años, 4 meses de prisión correccional para Francisco Fernández Huerta por un delito de lesiones que se hace consistir en que, Fernández, sujeto de antecedentes pésimos extinguió condena en el Presidio Modelo, por término de veinte años de reclusión y el también recluso Raúl Martínez González, al que por un cigarro le infirió varias puñaladas causándole diversas lesiones de gravedad.

—Cuatro años, 2 meses por delito de robo para Angel Aldama Romay, quien sustrajo, escalando una residencia del Vedado, un aparato de radio tasado en $124.00.

—Tres años, 8 meses de presidio para José Nebril Calderín, también por robo, ya que, al venderle el menor Rafael Lorenzo Candoff un cajón de limpiabotas, el procesado se apoderó violentamente de un cartucho donde el citado menor guardaba varias piezas de a centavos huyendo con las mismas y siendo detenido más tarde.

—Cuatro años, 9 meses para Manuel Milo Valdés por lesiones, dice el Fiscal que el procesado, vigilante de la Policía Nacional, al darle un planazo a Andrés Véliz, le dió con el filo del machete causándole una grave herida con pérdida de la visión del ojo izquierdo.

—Para Rafael Azón Castillo, un año, ocho meses por disparo; cuatro años, dos meses y un día para Baldomero García Rodríguez, por hurto cualificado por grave abuso de confianza

El general Queipo de Llano dictó un importante bando en Sevilla, en el que trata del problema azucarero

Expone las dificultades creadas por la gran cantidad de azúcares existente en la provincia y fija los precios a que aquéllos han de venderse, según su tasa en fábrica

SEVILLA, septiembre 15. (SE).— El general Queipo de Llano ha dictado el siguiente bando:

El propósito seguido en disposiciones anteriores, como criterio del nuevo estado, de atender con preferencia a la defensa de los intereses agrícolas, obliga a tomar decisivas medidas respecto al problema del cultivo de la remolacha y venta de azúcares, ya que en esta rama de la producción se encuentran tan íntimamente enlazados los elementos agricultores, industriales y comerciales, que la alteración en las circunstancias influyentes en cualquiera de estos elementos, puede producir una perturbación en los restantes.

Se ha observado por las estadísticas formadas, que en las fábricas azucareras del territorio de esta División existen grandes cantidades de azúcares, que habrán de aumentarse con la próxima cosecha, y cuya salid aal mercado habrá de ser sumamente difícil por la enorme cansalida al mercado habrá de ser sutes de otras fábricas se viene introduciendo en este mismo territorio. Esta situación repercutiría enormemente en las siembras posteriores de remolacha y en la aminoración de superficies destinadas a este cultivo, con el consiguiente reflejo en el problema del empleo de la mano de obra agrícola, que en esta rama del cultivo, se emplea en mayor intensidad que en ningún otro.

Las medidas que procede adoptar sólo significan el mantenimiento de la actual situación, tanto en la siembra de remolacha como en el mercado de azúcares, sin perjuicio de que una ordenación general y posterior del nuevo Estado, pueda armonizar de manera perfecta y completa los intereses afectados por este importante problema; medidas aquellas que consistirían en el control de un organismo dependiente de la Cámara Agrícola, y en íntimo contacto con la Junta Central de Abastos, para que haga respetar el precio normal a que debe venderse el azúcar en esta División, evitando acaparamientos o acumulaciones perturbadoras en el mercado.

En su virtud, ordeno y mando:

Artículo 1o.—En la Cámara Oficial Agrícola de la Provincia de Sevilla funcionará una subcomisión por la Junta Central de Abastos, compuesta del señor Presidente de la Cámara o de la persona en quien delegue y dos representantes de los elementos agrícolas e industriales de la región, con sus respectivos suplentes. Estos Vocales serán designados por el Gobernador Civil de la Provincia a propuesta de aquél.

La persona que actúe como Presidente de esta subcomisión formará parte de la Junta Central de Abastos.

Artículo 2o.—Dicha subcomisión tendrá las atribuciones que se deriven de la aplicación del presente bando y además intervendrá en cuanto se relacione con los precios de los productos agrícolas en general.

Artículo 3o.—A partir de esta fecha todos los azúcares han de venderse a los siguientes precios, en que se fija su tasa en fábrica:

Azúcar pilón: 172 pesetas los cien kilos.

Azúcar molida o blanquilla: 170 pesetas los cien kilos.

Los descuentos, que según la práctica comercial es costumbre hacer con arreglo a la cuantía de la operación, serán aprobados por la Subcomisión.

Artículo 4o.—A partir de la fecha de este bando será necesaria, por parte de todos los compradores, agentes, repersentantes, almacenistas, comerciantes o simples consignatarios en el negocio de azúcares, la autorización expresa y previa de la subcomisión que se crea para realizar las compras, depósitos, circulación y ventas de dicho producto, que procedan de fábricas que no se encuentren instaladas en el territorio del Ejército del Sur. Estos azúcares satisfarán cinco céntimos por kilogramo sobre los precios de tasa.

Igual autorización necesitarán, para proceder a su venta, las agencias, almacenistas, comerciantes en general y cuantos posean azúcares procedentes de fábricas no instaladas en territorio del Ejército del Sur, para la venta de los que actualmente tienen en depósito. Para las salidas a la venta de esos azúcares se abonará la diferencia entre el costo acreditado de la mercancía en almacén y el medio a que hasta la fecha se hubieran vendido los azúcares procedentes de fábricas del territorio de este Ejército precio medio, que será fijado por la subcomisión que se crea.

Artículo 5o.—Las cantidades procedentes del recargo y diferencias de que se habla en el artículo anterior se ingresarán en una cuenta especial, que se abrirá en la Sucursal del Banco de España, en Sevilla, a mi disposición, que se denominará «Cuenta reguladora del cultivo de remolacha y fabricación de azúcares.»

Artículo 6o.—Este Bando será radiado y se publicará en los «Boletines Oficiales» de las provincias de mi mando y en los periódicos locales.

(Bando del General Gonzalo Queipo de Llano.)

RECLUIDA EN GUANABACOA

El vigilante de la Policía Nacional Francisco Cabrera presentó en la Secreta a Eladia Borges Jiménez, vecina del barrio «Isla de Pinos», por ser la misma persona que aparece acusada por José Cabrera Sardiñas, vecino de Ejido 10, como autora de laestafa de fracciones de billetes de la Lotería Nacional.

La detenida fué recluída en la Cárcel de Guanabacoa.

RECIBO DE ALQUILERES SIN SELLOS

El sargento Collazo y los agentes Santana y Rodríguez, de investigaciones ocuparon a Francisco Orbe Armenteros, encargado de la casa de vecindad situada en equeira 109, 26 recibos de alquileres sin los sellos correspondientes. Se dió cuenta al juzgado.

ASILADOS EN UNA CRECHE 16 NIÑOS CON SARAMPION POR NO HABER CAMAS EN LAS ANIMAS

La Secretaría de Sanidad ha dictado severas medidas para evitar el contagio. Prohiben entrar y salir en ese Centro mientras dure la epidemia. 3 casos de tifoidea en Camagüey

Un violento brote de sarampión se registra en estos momentos entre la población infantil de la creche «Habana Nueva», situada en la calle Estévez, 74, no habiendo sido posible el traslado de los enfermos al hospital «Las Animas» —con excepción de dos— por falta de camas.

La señora Carmen L. de Rodas, tesorera de la referida Creche, comunicó ayer al Negociado de Menores de la Dirección de Beneficencia la existencia de unos veinte atacados de sarampión, por cuyo motivo el señor Ricardo Dauval, jefe del citado Negociado, lo informó así al doctor Bosch, jefe de Hospitales y Asilos.

Ante la imposibilidad de proceder al aislamiento de los menores en el hospital Las Animas, se ha prohibido de manera terminante la asistencia a la creche de aquellos menores que concurren a la misma en horas de la mañana y se retiran para sus hogares en las de la tarde, quedando sólo en el interior del asilo los que duermen en el mismo y los enfermos de sarampión. También se dispuso por el Negociado de Asilos que un médico del departamento atienda a los niños, facilitándoles las medicinas necesarias.

Los menores trasladados a «Las Animas» por padecer, además de sarampión, de bronconeumonía, se nombran Juan Alberto González, de 18 meses de nacido, y Enrique Alvarez, de tres años de edad.

No están actuando en Distritos Sanitarios, Alayo y Ortega

Erróneamente se ha publicado que los doctores Francisco Ortega y Angel Gregorio y Alayo se encuentran desde hace días al frente de Distritos Sanitarios de nueva creación en Santiago de Cuba y en Cienfuegos, respectivamente.

El doctor Alayo se encuentra en esta capital, a donde ha regresado después de haber desempeñado, interinamente, la Supervisión Provincial de Sanidad de Santa Clara. En cuanto al doctor Ortega, se halla en la ciudad de Cárdenas combatiendo el brote de malaria que allí se registra desde hace semanas.

Tres nuevos tifoideos en Camagüey

En el Hospital Civil de Camagüey ingresaron ayer, atacados de fiebre tifoidea, los vecinos del término nombrados Evangelista Hernández, de 23 años; José Lapera Sánchez, de 8 años, y Silvino Blanco González, de 20 años.

Suprimido el crédito para un asilo de ancianos

Según van transcurriendo los días siguientes al comienzo del año fiscal corriente se van advirtiendo los númerosos errores con grave perjuicio, muchos de ellos, para inválidos como en el caso que vamos a referir, que se trata de ancianos desvalidos.

En el nuevo presupuesto se ha suprimido el crédito de $1,200.00 anuales con que se subvencionaba el Asilo de Ancianos de Bejucal, donde se encuentran albergados unos 35 asilados, huérfanos de recursos económicos y morales, pues carecen de familiares.

Para aliviar la triste situación de esos ancianos se ha sugerido que por la Secretaría de Sanidad (Negociado de Indigentes), se les destinen cien pesos mensuales, hasta tanto el Congreso subsane ese grave error. Pero es el caso que son muchos los errores presupuestales y ni la Secretaría de Sanidad tiene recursos para subsanarlos, ni tampoco el Fondo de Indigentes. El que puede solucionar éste y todos los demás problemas, con la urgencia del caso, es el Congreso.

Trabajos de la Comisión Técnica de la Leche

De acuerdo con la nueva estructuración dada por el doctor Zenón Zamora al funcionamiento de la Comisión Técnica Nacional de Leche, este organismo ha comenzado a publicar para conocimiento de los consumidores de leche, cuáles son las vaquerías que durante el mes han cumplido estrictamente el Reglamento vigente, expendiendo una leche pura, química y bacteriológicamente.

El doctor Zenón Zamora espera que esta campaña traiga como resultado el que el público sabrá a qué atenerse al consumir leche o derivados, porque diciéndole Sanidad cuáles son las buenas, si se decide por las malas, es porque quiere; y, sirve de estímulo poderoso para el productor de leche o derivados, porque aspirará a verse en el cuadro de honor de las buenas leches o derivados y se tomará verdadero empeño, no ya por defenderse de Sanidad, si no que también y principalmente porque de producir y vender un buen producto, es que dependerá el éxito o fracaso de su negocio.

Próximamente se publicará también una relación de los derivados de la leche puros, química y bacteriológicamente, pues se procederá al análisis de las leches condensadas, mantequillas, helados, quesos, etc.

NOTIFICADO EN LA PENINSULAR

La Policía Secreta notificó en las oficinas de la Peninsular Occidental, del Arsenal, al empleado y vecino de la misma José María Fernández Puñal, de la infracción del caso 5o. del artículo 607, del Código Penal, de cuyo hecho se le acusa.

JOVENCITA AMENAZADA

Víctor Bello Farré, de Subirana 107, denunció en la Judicial que su hija Evangelina estaba siendo objeto de amenazas por parte de su examante Santiago Mayor Conill, de quien se separó recientemente.

LE SIGUE MOLESTANDO

Julián Villa Rodríguez, de San Isidro 79, denunció en la Judicial que su ex-amante Felicia Sánchez, de Ejido 119, le amenaza y molesta constantemente.

M.E.C.D. 2016

MAS DE UNA HORA ESTUVO INTERRUMPIDO EL ALUMBRADO EN EL LITORAL CUANDO LLEGO EL "CARINTHIA"

TERMINO AYER LA PRUEBA PERICIAL MEDICA EN EL JUICIO POR EL HOMICIDIO DE ANDREA

SE EFECTUO TAMBIEN EN LA OCTAVA SESION LA PRUEBA BALISTICA QUE FUE BREVE

Hoy se practicará la química que será importante, pues en ella se determinarán las manchas de sangre observadas por Castellanos en Jovellar núm. 57. Estudios en un esqueleto

Terminó ayer la prueba pericial médica en el juicio del proceso por la muerte de Andrea Barrios, la cual ocupó la atención del tribunal durante cuatro sesiones consecutivas, y se practicó la pericial balística al alterar la Sala el orden de las pruebas a petición del doctor Israel Soto Barroso, defensor de Otilia Alvarado; hoy será la prueba pericial química que es de suma trascendencia para determinar cuál de las dos tesis es la que imperará, o por lo menos, para dar más luz al tribunal con respecto a las referidas dos tendencias opuestas; esta prueba versará, especialmente, sobre las manchas de sangre observadas en diversas habitaciones de la casa Jovellar 57, en una de cuyas habitaciones apareció muerta Andrea, así como en muebles del matrimonio Alonso Caíñas-Galiana y que fueron cortadas por el Gabinete Nacional de Identificación mucho después de haberse mudado el matrimonio para Montoro 31; también versará esa prueba sobre los productos nitrados que fueron captados en las caras palmares de las manos de la muchacha, etc.

Ayer hubo varios incidentes antes del comienzo de la novena sesión y durante ella; pudimos observar cómo el público asaltaba el local de la Sala Tercera de lo Criminal de la Audiencia y cómo uno de los sciadados que custodiaba a los procesados esgrimía el rifle y conminaba a las gentes a despejar los pasillos, a no formar grupos y a no avanzar hacia la puerta de entrada de dicha Sala; a duras penas el público pudo ser colocado en la Sala, dándose preferencia a las mujeres, muchas de las cuales no obstante, permanecieron de pie. También un grupo de estudiantes de Derecho de la Universidad fué desalojado de la Sala por disposición del Presidente de la misma, doctor Enrique de Almagro, a pesar de tener sus puestos reservados; ello dió motivo a que los estudiantes se dirigieran al Presidente de la Audiencia, doctor Mario E. Montero, quien les dió toda clase de facilidades para que presenciaran el juicio, pero fueron vanos sus esfuerzos, porque los asientos que hagían de ocupar ya lo estaban por otras personas; esos estudiantes visitaron nuestra redacción para dejar constancia de su protesta y para hacernos saber que solicitarán del Rector de la Universidad que se dirija oficialmente al Presidente de la Audiencia con objeto de lograr que en lo sucesivo se les concedan los bancos junto a estrados.

Y vayamos a la novena sesión, a la de ayer: comenzó sobre las dos y cuarenta, tomando la palabra el perito doctor Esteban Valdés Castillo, jefe de los servicios médicos forenses, director del Necrocomio y catedrático de la Escuela de Medicina de la Universidad; disertó sobre los diversos elementos que tuvieron en cuenta los autopsiantes doctores Armando Mora y Eduardo Alvarez Rueda para llegar a la conclusión del suicidio, y que son: ausencia completa de contusiones y signos de violencia en el hábito externo de Andrea Barrios, trayectoria del proyectil entre otros, y especialmente la presencia de productos nitrados en las caras palmares de las manos de la muchacha, la cual, dijo, pudo haberse hecho el disparo con sus dos manos esgrimiendo el arma en la forma que se supone.

Además, dijo, tuvo que haber gran hemorragia interna y muy poca externa; lo contrario hubiera sucedido en caso de haberse cambiado la posición del cuerpo de la occisa en relación a la que tenía al recibir el disparo mortal, el cual le produjo la muerte instantánea por inhibición medular, la cual hizo que cayeran sus manos en la forma ya conocida, o sea, sobre el pecho y el arma a su lado izquierdo.

El informante contestó todo ello a preguntas del Fiscal doctor Barrientos haciéndolo con énfasis y desenvoltura. Más bien parecía que daba una conferencia de medicina legal en su cátedra.

El perito dijo que dada la rigidez cadavérica Andrea Barrios no pudo ser desvestida y vestida después de muerta.

Después pasa a ser preguntado por el mismo Fiscal el doctor Manuel Barroso, que forma otro grupo de peritos junto con los doctores Israel Castellanos y Antonio Barreras, que afirma es homicidio. El Dr. Barroso habla sobre la rigidez cadavérica, que dura dos a tres horas y que puede quedar interrumpida. El doctor Joaquín Velasco, acusador, pregunta ahora al doctor Valdés Castillo, y éste dice que no se explica la versión de que Andrea puso sus manos frente al revólver agresor en acto de defensa, porque estando sentada, como parece estaba, se echaría hacia atrás, pero en este caso la herida no sería a pocatocante, como fué la de Andrea, y añade, también a preguntas del Dr. Velasco que puede admitirse que la muchacha recibiera el balazo estando sentada al borde de la cama; el doctor Velasco pregunta ahora a los doctores Barreras y Barroso sobre el dibujo del tórax de Andrea Barrios para determinar un ángulo de 9 a 24 grados en la herida y dichos peritos informan que de ninguna manera están de acuerdo, pues está en contra de la realidad por ellos mantenida de que el ángulo es de 45 grados.

El doctor Velasco pregunta seguidamente al doctor Israel Castellanos que diga todas las observaciones suyas sobre la sábana que se ocupó en la cama donde apareció muerta Andrea; el doctor Castellanos dice que esa sábana es prueba evidente de que la muchacha fué colocada allí después de muerta, pues en la repetida sábana no había un sólo pliegue como señal de que se hubiere acostado normalmente alguna persona, la cual al hacerlo da vueltas sobre sí misma produciendo las arrugas, que en este caso no existieron; la prueba a que se refiere el doctor Castellanos fué hecha con mucha posterioridad al día 15 de marzo, fecha de la muerte de la muchacha y tomada de una fotografía ampliada.

Se pasa a continuación a la prueba que presenta el también perito doctor Manuel Gómez Morales, subdirector del Hopital de Emergencias, el cual se pronuncia por el suicidio, aunque difiere de los autopsiantes en el ángulo ya dicho, que a juicio del ahora informante no es de 19 a 24 grados, y difiere, también, del de los doctores Barreras y Barroso que alegan ser de 45; el doctor Gómez Morales dice que es mayor que el primero y menor que el segundo. El doctor Gómez Morales, para demostrarlo, presenta al tribunal un esqueleto completo y sobre el mismo hace las mediciones convenientes, tomando base que el proyectil penetró por el tercer espacio intercostal izquierdo a nueve centímetros por fuera de la línea external y se alojó en la séptima vértebra dorsal; y para afirmar su aserto esgrime el revólver que privó de la vida a Andrea Barrios y que está ocupado como pieza de convicción. Lo coloca sobre el esqueleto en diversas posiciones, rechaza todas y se queda con la última, o sea con la que a su juicio forzosamete debió adoptar Andrea para dispararse, teniendo en cuenta la trayectoria del proyectil, que es de izquierda a derecha y de arriba abajo. El doctor Gómez Morales admite que Andrea utilizó sus dios manos para privarse de la vida y que el revólver cayó donde se dice estaba al aparecer muerta, pero nunca pudo haber caído, como afirman los doctores Barreras y Barroso, dice, por encima del hombro izquierdo, puesto que el peso de la culata no lo permitía. Nada convence al doctor Gómez Morales de que haya ocurrido el hecho en forma distinta a la por él referida. El informante fué preguntado por todas las partes, incluyendo al doctor Rogelio Sandrino, defensor de la señora Olga Galiana.

Tras un receso y amplias explicaciones del doctor Gómez Morales, se suscita animado debate entre el doctor Jesús Portocarrero, defensor del doctor Fidel Alonso Caíñas, y el perito doctor Barreras; aquél somete a éste a un interrogatorio insistente; el doctor Barreras mantiene su tesis de homicidio, y termina el debate solicitando el doctor Portocarrero que el doctor Barreras admita la posibilidad de que el revólver fuera colocado por Andrea como lo ha expuesto el doctor Gómez Morales; el doctor Barreras no lo admite, pues no acepta más que lo que él ha expuesto sobre la posición del revólver; el Presidente doctor Almagro interesa del doctor Barreras que admita la hipótesis del doctor Portocarrero a fin de poder contestar a sus preguntas sobre posibilidades lógicas, pero el doctor Barreras no lo acepta, no se somete a la posible hipótesis del doctor Portocarrero, el cual se da por satisfecho.

Finalmente, se llama a los peritos balísticos, alterándose para ello el orden de la prueba, —pues correspondía la pericial química,— a solicitud del doctor Israel Soto Barroso, defensor de Otilia Alvarado. Dichos peritos quedan reducidos a los señores Antonio Barreras, Manuel Barroso, Armando Castellanos, Esteban Valdés Castillo y Armando Mora. Esta prueba, que parecía ser importante ya que las diversas representaciones de las partes habían de preguntar, se limitó a la lectura del informe emitido por los peritos en el Juzgado, durante la instrucción del sumario; la prueba parece satisfacer al doctor Joaquín Velasco, del cual es la propuesta y no desea hacer pregunta alguna, como tampoco las hacen el Fiscal ni los defensores. Los referidos peritos, en el Juzgado, contestaron sobre diversos extremos preguntados por las partes, y aunque los defensores doctores Portocarrero, Sandrino y Soto Barroso no la utilizaron ayer, en determinados puntos está de acuerdo con su tesis sobre que el disparo del revólver homicida pudo no haber sido oído por los moradores de l acasa de Jovellar 57.

Hoy seguirá el juicio, a las dos, debiéndose practicar la prueba pericial química, cuya importancia ya hamos señalado.

Dos nuevos comercios en Cidra

El Alcalde Municipal de Cidra, ha comunicado al Jefe de la Sección de Estadísticas de la Secretaría de Comercio, que en lo que va de mes se han inscripto en el Registro de Contribuyentes de aquel Ayuntamiento, dos nuevos comercios, sin que se haya registrado hasta ahora baja alguna.

LA ESQUINA DE LA MUERTE

Todos saben que nos referimos a Belascoaín y Monte, en donde han sido aplastados entre el tranvía y la columna, varios ciudadanos. Todos saben también, por haberse publicado, que el Ingeniero Vasconcelos, Jefe del Departamento de Fomento del Municipio, aprovechando ciertas reparaciones que se le hacen actualmente al edificio de «la esquina de la muerte», ha decidido sea suprimdia la columna, y que no dará la habitabilidad mientras ese problema no sea resuelto satisfactoriamente.

El asunto ha suscitado múltiples comentarios, y el ingeniero Vasconcelos y este repórter hemos recibido numerosas cartas, felicitaciones y estímulos para que la ciudad y el tránsito reciban el beneficio de la supresión de la trágica esquina.

Pero hay razones de intereses y de derecho para que ese benficio no suponga una honrosa contribución a únicamente una de las tres personalidades jurídicas cuyas propiedades y negocio intervienen en la permanencia o en la supresión de esa esquina, a saber: la empresa de los tranvías, los propietarios del inmueble y el arrendatario del mismo.

Cuando los tranvías fueron instalados allí, «ya existía el edificio». Al primer accidente ocurrido las autoridades debieron presentar a la compañía tranviaria este dilema: o suprime el tránsito de carros, o separa las líneas de la columna, o elimina ésta por su cuenta, indemnizando al dueño del inmueble por el espacio que se le quita. En vez de esto, se autorizó a la compañía tranviaria (o lo hizo sin autorización), a colocar un feo artefacto de hierro y a situar un vigilante permanente, o sea tres vigilantes que se turnan cada ocho horas, para advertir a los peatones el peligro que corren.

El tránsito citadino fué aumentando. La necesidad de cortar la totalidad de las esquinas a chaflán (o en curvas científicas) se ha ido haciendo más urgente, más imprescindible. La opinión personal de este repórter es que tal medida debe dictarse por Ley, concediendo un espacio de cinco años para que todas las esquinas de la Habana, Marianao, repartos y suburbios, y con un plazo mayor las de todas las poblaciones de la República, sean cortadas a chaflán. Pero tan sólo se ha decidido—y esto se debe al Alcalde Cuesta, por gestiones del ingeniero Enrique Montoulieu—que sean «sacrificadas» las casas de esquina que «se construyan» o «reconstruyan».

El caso que nos ocupa es una reconstrucción «interior», o reparaciones en vasta escala, que realizan por su cuenta los dueños del Hotel Cuba Moderna, señores García y Compañía, arrendatarios del edificio. Los propietarios de éste acceden a perder el espacio del chaflán, y dadas las condiciones del inmueble, no basta suprimir la columna colocando un arquitrabe, como se ha hecho en otros lugares, sino que el chaflán ha de reducir también los pisos altos. El hotelero pierde media habitación y balcones correspondientes en cada piso; mantiene gran parte del hotel vacío mientras duran las reparaciones.. y de repente le suspenden las obras, causándole enormes perjuicios, demorándole el arrendamiento de los bajos, con su secuela de males, porque sólo dispone de $1.500 para el chaflán y cuesta $3.000.

En cambio la empresa de los tranvías se economizará el triple sueldo del vigilante; sus carros los ómnibus y los autos y camiones, circularán con mayor facilidad; los peatones ganarán seguridad y confort; la ciudad obtendrá una importante mejora... Pero la fuerza del Departamento de Fomento del Municipio se ejercita única y exclusivamente sobre el hotelero en cuestión.

No, no es justo, ni equitativo, ni razonable desde ningún punto de vista: si el hotelero y el propietario del inmueble aportan valiosísima cooperación, la empresa tranviaria debe costear la mitad de las obras. Los transeuntes comprimidos lo fueron por los carros; la columna está allí desde hace 46 años: 10 ó 20 años después vinieron los tranvías, y el hotelero lleva 18 años instalado allí. A la mentalidad más roma resulta claro que no debe ser éste el mayor sacrificado.

Esperamos que las autoridades lo entiendan así. No debe quebrar la soga por lo más delgado. Si al hotelero se le han suspendido las obras, suspéndase también el tránsito de los tranvías mientras la empresa no sitúe los $1.500 que debe, a todas luces, aportar para esta urgentísima, imprescindible mejora que supone suprimir la muerte de esa esquina... en donde nadie fué perjudicado hasta que comenzaron a pasar por ella los tranvías.

Armando MARIBONA

Al propietario de una fábrica de sogas, en Jovellanos, le han multado por utilizar menores en su industria, cosa que prohiben nuestras leyes del Trabajo, pues los menores que no quieran ir al colegio tienen buen empleo en la mendicidad, en el «descuideo» y en molestar a los turistas.

Y que ande con cuidado ese industrial, porque a lo mejor infringe también la ley de la jornada de ocho horas. Sí, porque estoy seguro de que tendrá a obreros como los relojes: les dará cuerda y no se pararían.

Bueno; ya ustedes se habrán enterado de que la casa de Agosto, del sorteo mensual de Crusellas, le tocó a una buena señora de Manzanillo, que estará bailando de gusto; y probablemente bailando el son, como se acostumbra en Manzanillo: por cualquier cosa. Así que consuman jabón «Candado» a ver si les toca la de septiembre, y bailan también el son. Como en Manzanillo.

Parece ser que se ha registrado un notable aumento de la producción de películas y, aunque no se incluye a Cuba como nación predominante en esa gran industria de nuestro actual progreso, no cabe duda que Cuba es uno de los países que más «películas» produce.

No hay más que ver los «rollos» diarios de nuestra Cámara.

Como que es una Cámara hecha para eso; para producir películas.

Y que, además de Cámara, sirve de pantalla para muchas cosas.

Hay que ser elegantes, caballeros; y para festejar a una dama (novia, madre, esposa o cosa parecida) nada como una ofrenda floral. Y yo se lo digo porque Maxenchs y Vázquez son los artistas floricultores que están adquiriendo mayor preponderancia, por sus altos trabajos y bajos precios. No hay más que llamar al teléfono M-1048 o ir a Consulado y San Miguel.

«Las cosas de Cuba no tienen igual», decía una vieja copla y, si no, a ver dónde ustedes han visto algo por el estilo «los dos únicos concejales del Ayuntamiento de Regla que pertenecían al Republicanismo acaban de pasarse al AR».

Es decir; que un partido nombra sus apoderados en los Ayuntamientos, Cámara o Senado; pero luego los apoderados se van, con el Poder, a otro partido y, al Partido, lo dejan dividido. O lo que es lo mismo: que puede todo el pueblo votar por una tendencia política y luego, los apoderados, cambiar y hacer lo contrario de lo que quería el pueblo.

Y eso, aunque parezca que se ha hecho en Regla, no está en regla aunque me lo juren.

Y nada; que el tabaco sigue sin protección por parte del Estado, y continúan vendiéndose tabacos «de a kilo» en el exterior, y en el interior. Por eso hay que tener un especial cuidado al pedir tabacos, porque si no, le dan a uno felino por roedor, vulgo gato por liebre. Pero si pide un tabaco «Partagás» no hay miedo de engaño: porque hay que darle lo mejor: «Partagás» y nada más.

Y nada; que pudo ocurrir una tragedia, pero no ocurrió.

Ello fué que una niña (catorce años) atormentada por amor y dolida de un regaño de su hermana, se lanzó desde la azotea de su casa y fué a dar, primero en los cables, donde dió unas vueltas, que las da en el circo de «Santos y Artigas» y la ovacionan.

Debajo estaba un marinero con un cabo; el de tabaco que estaba terminando, y la niña fué a dar sobre él.

Y, naturalmente, salieron por un lado la niña, por otro el marinero y por otro el cabo.

Pero el marinero fué diligente, recogió a la niña y el cabo. Y salvó a la niña, al fin y al cabo.

Las señoras saben que tienen que andar derechas y no es posible andar así con zapatos criminales que martirizan a las damas, ora en el dedo meñique ora en el calcañar y precisamente en la hora del paseo. Por eso hay que usar los de «La Casa Grande», de San Rafael y Amistad, con soportes 9263, único eficaz, y que además los hay de todos los anchos donde los pies están a sus anchas.

Pues nada, que eso del «Bosque de la Habana» parece que lo ha tomado en serio el Honorable Presidente de la República, y a cada rato se va por allí a darse su paseito, cosa que indudablemente es muy sana.

Además, que conviene irse entrenando y hacer algún ejercicio.

Y vean ustedes por donde todos los vecinos de esta invicta villa, debemos sentirnos satisfechísimos de que haya en la Habana ese bosque.

Porque, supongo yo que todos podremos hacer lo mismo que el señor Presidente; irnos a pasear por él.

Porque ninguno de nosotros está seguro de que no le mandarán a paseo cualquier día.

Nada, que se va a reunir en el Mediterráneo la más grande Armada del Mundo, para perseguir a los piratas y si no se recuerda otra igual, por grande, sí se recuerda el chocolate por «Armada». Porque el chocolate Armada es, también lo más grande del mundo. Y eso se lo pruebo yo a ustedes, aunque ya lo tengo probado. Y desde que lo probé, lo sigo tomando.

«Haga reír y le recordarán», mi distinguido amigo comerciante y amable caballero industrial.

Con unas «CARCAJADAS» puede usted obtener de sus clientes, un recuerdo amable y cariñoso.

Así que llame por teléfono a nuestra Administración, para que les visite Aristigueta y les dé una conferencia higiénica.

Sí, señores; higiénica: porque todo lo que dice es «coba».

Y la escoba, es higiénica. Por eso él ¡siempre va-rriendo!

JOTA ARIS

Un nuevo caso de poliomielitis en Santiago de Cuba

Se halla recluído en una clínica el paciente. 287 casos de fiebre tifoidea

Hasta la una de la tarde de ayer había en toda la República 2,782 atacados de paludismo; 287 de fiebre tifoidea; cuatro de poliomielitis anterior aguda; tres de fiebre ondulante o de malta, 141 de frambesia.

Un nuevo caso, sospechoso, de poliomielitis se registró en la ciudad de Santiago de Cuba, siendo la víctima la menor Herbert Ricardo Segarra de cuatro años de edad, de la raza blanca, que se encuentra recluída en la Clínica Sagrado Corazón de Jesús.

En cuanto al problema sanitario de Cárdenas de nuevo embarcó ayer hacia dicha ciudad el Director de Sanidad con el propósito de inspeccionar los trabajos de saneamiento que se iniciaron en días pasados.

Exámenes de plomeros el día 29

De dos a cinco de la tarde, el próximo día 29 del actual mes se celebrarán los exámenes de aspirantes a plomeros y maestros instaladores. El tribunal se reunirá con los aspirantes en el local del Negociado de Ingeniería Sanitaria Nacional.

AUTOMOVILES CIRCULADOS

Por transitar con exceso de velocidad, fueron circulados ayer por la Policía, los vehículos siguientes:

Primera estación: Omnibus 183, de la ruta 3; 715, de la ruta 27, y auto 56021.

Quinta estación: 67645.

Séptima estación: ómnibus 56146, 331, de la ruta 10, y 56149.

Octava estación: 26123, 15316, 14873 y 17966.

Novena estación: 2803, 7378 y 5547.

Décima estación: ómnibus 1481 de la ruta 58, y autos 74093 y16061.

Décima Segunda estación: ómnibus 851, de la ruta 31, y 360 de la ruta 13; 56590 de la ruta 2.

Décima Quinta estación: 69326, 16604, 69983 y 76126.

Notas de "El Encanto"

ESTA EN LA HABANA EL SR. RECTOR DE LA UNIVERSIDAD DE PANAMA

En el vapor «Veragua» ha llegado hoy a la Habana el ilustre intelectual doctor Octavio Méndez Pereira, Rector de la Universidad de Panamá, que viene expresamente invitado por la Institución Hispanocubana de Cultura para dar un cursillo de conferencias sobre temas del más alto interés y trascendencia. La primera conferencia tendrá efecto el domingo 19, a las 10 a. m., en el Teatro Encanto. El Encanto se complace en enviar sus saludos más cordiales al insigne conferenciante.

CARMELINA RUSELL EN EL «LYCEUM»

Esta tarde, a las 6 p. m., tendrá efecto en el LYCEUM el tan esperado recital de canto de la notabilísima soprano señorita Carmelina Rusell, cuyos éxitos le han conquistado un excepcional crédito artístico. Será acompañada por la connotada pianista Lidia Reyneri.

El Encanto

El "Alexander Hamilton Instituto" dice que el desempleo en los EE. UU. no ha disminuído, como se ha dicho

Básase el mencionado organismo en que, en el mes de Mayo de 1937, el número de personas empleadas ascendió a 42 millones mientras que en Mayo de 1929, había 44.000,000

En la Secretaría de Comercio se ha recibido un escrito firmado por el Presidente del «Alexander Hamilton Institute», en el que declara inexacta la noticia de que haya disminuido el desempleo últimamente en los Estados Unidos de Norte América, noticia publicada hace poco por el Departamento del Trabajo de aquel país.

Básase el mencionado Instituto en que en el mes de mayo del presente año, el número total de personas empleadas ascendió a 42,100,000 mientras que en el mismo mes de 1929 el promedio de personas ocupadas fué de 44. 700,000, quedando por tanto, a pesar de la mejoría de los negocios y limitación de las horas de trabajo, 2. 600,000 personas menos ocupadas lucrativamente en negocios privados que en 1929.

Se agrega, además, en el citado informe, que en el Censo realizado por la Secretaría del Trabajo de los Estados Unidos, se indica que el número total de empleados aumentó de 48,300,000 en 1929 a 51,400,000 en mayo del año actual.

Débese esta diferencia —dícese— a que la Secretaría tomó en consideración para hacer sus estadísticas a los obreros que han sido empleados en obras públicas por el Gobierno para evitar el desempleo, los que siguen, sin embargo, virtualmente sin trabajo, debido a que esas obras no son de larga duración.

Finaliza su escrito el referido Instituto manifestando que en la actualidad el número de desempleados oscila entre seis y nueve millones de personas.

En Florida se burla el decreto sobre clandestinaje.

Cumpliendo instrucciones del Jefe de la Oficina Provincial de Comercio en Camagüey varios Inspectores a sus órdenes se trasladaron al pueblo de Florida para comprobar si los comerciantes que operan en dicha localidad cumplen los preceptos que determina el Decreto Ley 163, sobre el clandestinaje mercantil.

Como resultado de esas inspecciones, se comprobó que gran número de ellos infringen el expresado Decreto Ley, por lo cual, el Jefe de la Oficina Provincial de Comercio ha rendido un informe a la superioridad, a fin de que se dicten las medidas pertinentes contra los infractores.

Marcas y patentes

Relación de las solicitudes de inscripción que han sido presentadas en la Secretaría de Comercio:

Patente de invención, una nueva mejora en la destinación del petróleo con efectos múltiples, presentada por José Loumiet y Lavigne, Matanzas.

Vitasen, (marca). Para un producto medicinal tónico y auxiliar en la dieta de convalescientes, presentada por Rafael de los Reyes y Hernández, en su carácter de Presidente de la Sociedad Mercantil Anónima Laboratorios Gay- Lussac S. A. Habana.

Pitirre, (marca) para rones, licores cordiales, etc., presentada por el Agente Oficial Pablo J. Oliva a nombre de José Arechabala. Matanzas.

Biblioteca selecta, (marca) para libros nacionales y extranjeros, presentada por José María Fernández Piriz. Habana.

Santigeno, (marca) para productos farmacéuticos, etc. presentada por el Agente Oficial Ricardo Morán y Castro, a nombre de Laboratorios Levín, S. A. Habana.

Será restaurado el cementerio de la capital de Oriente

Lo han declarado Monumento Nacional. Los contratistas cumplirán las leyes sociales

El Secretario de Obras Públicas, ingeniero Max Borges, informó hoy a los reporters del comienzo de dos importantes rutas, una, la que unirá a Punta de San Juan con Punta Alegre, en la provincia de Camagüey, y otra, la de Pinar del Río a Luis Lazo.

Con ambos kilometrajes de carretera serán sacadas de su tradicional aislamiento dos importantes zonas agrícolas.

Se embellece el cementerio de Santa Efigenia

El cementerio de Santiago de Cuba, conocido por «Santa Efigenia», que acaba de ser declarado monumento nacional a iniciativas del Secretario de Obras Públicas, señor Max Borges, está siendo restaurado y embellecido ya.

Con esos trabajos, se trata especialmente de salvar para la posteridad su carácter primitivo.

Sobre una denuncia de obreros

La Secretaría de Obras Públicas, según se informó hoy, ha estado auxiliando a la del Trabajo en el conocimiento de distintos particulares de la ruta Habana-Batabanó-Managua, cuyos obreros se han quejado de ciertas irregularidades con ellos.

También el contratista de esas obras ha informado oportunamente sobre el problema.

Terminado el proyecto de una gran carretera

Ha sido elevado a la superioridad, completamente terminado, el proyecto para las obras de reparación de la carretera de Jagüey Grande a Agramonte y Perico, tramo del kilómetro 1.654 al 12, entre estas últimas localidades.

Próximamente serán sacadas a subasta estas obras.

Acta de recepción provisional

La Jefatura del Distrito Provincial de Oriente ha remitido a la superioridad el acta de recepción provisional del tramo de ruta terminado entre las ciudades orientales de Manzanillo y Bayamo.

OTRO DETENIDO

Manuel Rodríguez Méndez, vecino de Lealtad 145-B, fué arrestado por el sargento José Cepro y el vigilante J. L. Cuervo, del Buró de Investigaciones, por encontrarse reclamado por el juez Correccional de la sección Sexta,

Toman medidas para evitar accidentes en cinematógrafos

Para resguardar la vida de los concurrentes contra los incendios, actuarán pronto

En el censo de contribuyentes obreros que viene confeccionando la Junta Administrativa de Maternidad Obrera de La Habana, se hallan ya clasificados 94,414 trabajadores que tributan al Fondo de Maternidad.

El doctor Juncadella, Secretario de la referida Junta, nos ruega recordemos a los patronos que deben enviar a esas oficinas las planillas con los datos que se han solicitado, para no incurrir en la infracción señalada por la Ley, aclarando, una vez más, que no tiene interés en multar a los citados patronos y sí que envíen los datos antes mencionados.

Igualmente nos informó el doctor Juncadella haberse remitido por correo certificado 94 checks de donativos de 25 pesos cada uno, a otras tantas esposas y compañeras de obreros, de acuerdo con la Ley de Maternidad.

Inspección a los cinematógrafos

La Junta Técnica de Accidentes del Trabajo acordó en reciente sesión girar una inspección a las casetas de proyección que tienen construídas los distintos cinematógrafos existentes en esta capital, a fin de aconsejar, cuando lo crea necesario, las medidas tendientes a evitar incendios o accidentes.

También acordó aquel organismo declarar sin valor, a partir del día 7 de los corrientes, las pólizas de seguro obrero emitidas por Compañías de seguros con crédito hipotecario.

LE LLEVARON EL RELOJ A UN TURISTA

Robert Robitschk, natural de Alemania, mayor de edad, turista y vecino del hotel «Royal Palm», dió cuenta a la Policía que transitando por Neptuno y Consserrate, un mestizo le sustrajo el reloj y la cadena de oro, que aprecia en la suma de doscientos pesos.

CERCA DE MEDIO MILLON DE PESOS DE SUPERAVIT EN LA RECAUDACION DE LA ADUANA

Llegarán en breve dos importantes cargamentos de arroz. Arriba a Santiago de Cuba un vapor que recogerá azúcar con destino al Gobierno rojo de Valencia. Viajes del Columbus

En la primera quincena del presente mes de septiembre la Aduana de la Habana ha obtenido un superávit de cerca de medio millón de pesos en relación con igual período de tiempo del mes de septiembre del año pasado.

El cómputo hasta el día 14 es el siguiente: 14 días del mes de septiembre de 1936, $835,417.96; el propio período del corriente año, pesos 1.299,190.47.

Superávit a favor de 1937: pesos 463,772.51.

La recaudación de ayer

La propia Aduana recaudó ayer la cantidad de $99,786.31.

Importantes cargamentos de arroz

Dos importantes cargamentos de arroz llegarán a nuestro puerto. Mañana arribará, procedente de California, el vapor americano «General Sherman», trayendo 2,000 toneladas de ese artículo, y el próximo lunes, el vapor «King Idwal», que procede de Rangoon y escalas, vía Cienfuegos, y el que trae 40,000 sacos.

Carbón

Procedentes de Norfolk llegarán en breve a nuestro puerto los vapores «Den Park» y «Han», ambos conducen carbón.

Un barco español en Santiago de Cuba

Según noticias recibidas en los centros marítimos de la Habana, se sabe que ha llegado al puerto de Santiago de Cuba el vapor español «Artza Mendi», perteneciente a la casa armadora Sota, y cuyo buque está bajo el control del Gobierno de Valencia.

Dicho barco espera tomar un cargamento de azúcar.

La expresada firma naviera de Sota, desde la caída de Bilbao en poder de Franco, trasladó sus oficinas principales a Londres, desde donde controla actualmente sus operaciones.

Recogió en alta mar a un compañero enfermo

El señor Evaristo Cavado, patrón del vivero «C. H. Delmas», comunicó a la Capitanía del Puerto que cuando navegaba a cuarenta millas del Cabo Hatoche, recogió al patrón del también vivero «La Dicha», nombrado David Vázquez, a quien trajo a la Habana por encontrarse enfermo.

El «Florida»

El vapor correo americano «Florida», de la Peninsular y Occidental SS. Co., llegó ayer de Miami, con 28 pasajeros.

Llegaron en este buque la señora Sofía Dihigo, funcionario de la Embajada de Cuba en Madrid, que el pasado mes de mayo tuvo que abandonar la capital de España.

La señorita Dihigo colaboró con el Embajador de Cuba en la capital española, habiendo desempeñado las espinosas comisiones que le fueron confiadas.

Posteriormente fué trasladada a Londres, procediendo ahora de Londres.

Otros pasajeros del «Florida» fueron el señor Jack F. Everhart y señora; el señor Manuel Casanova y familia; Francisco Lopart, Jorge Godea, Guillermo York y familia, José Miguel Tarafa y señora; Antonio García de la Torre y otros.

El «Carinthia»

Conduciendo 793 excursionistas llegó de New York y Nassau el vapor inglés «Carinthia».

Entre los viajeros que conduce este buque figuran la señorita Rosemary Kennedy, hija del señor James Kennedy, director de la Comisión Marítima de los Estados Unidos, y el señor W. H. White, cónsul general de Uruguay en New York.

Los que viajan

Ayer llegaron a este puerto procedentes de Miami los siguientes viajeros: Ernesto Marrero, Edmundo Amador, Ernesto e Isabel Ugarriza, Antonio García, John J. Brooks, el ingeniero Mark Pegg; el boxeador americano Lew Farber; René Lerma, Alonso P. Vélez, y el señor Frank Steinhart, Jr., que regresa de su viaje a Europa, y quien fué recibido por sus familiares, así como por numerosos amigos y empleados de la Havana Electric.

Por esta misma vía salieron Manuel S. Pérez Alfonso, Attaché Militar de Cuba en México, y el doctor Enrique Sáenz de Sicilia, Secretario General del Primer Congreso Pan-Americano Anticomunista, que dijo que en breve se fijará la fecha y lugar donde ha de celebrarse.

El «Veragua»

Hoy llegará a nuestro puerto procedente de Centroamérica el vapor americano «Veragua», de la Flota Blanca, que trae carga general y pasajeros para la Habana y en tránsito para New York, hacia donde continuará viaje hoy mismo.

El «Laila»

Para Camden, salió ayer tarde el vapor danés «Laila», que condujo carga general.

Hurto

Víctor Suárez, tripulante del vapor «Oriente», denunció a la Policía Marítima que de su camarote le habían hurtado 45 pesos, ignorando quién sea el autor del hecho.

Interrumpido el alumbrado público

Más de una hora estuvo interrumpido anoche el alumbrado eléctrico en todo el litoral de los muelles, hasta la ampliación del Malecón en los momentos en que se disponían a desembarcar los pasajeros del vapor «Carinthia», por lo que se dictaron las medidas pertinentes a fin de evitar accidentes. Poco después se restableció el servicio.

Le dió un arrebato

Ayer tarde un ciudadano que se encuentra recluído en el Campamento de Tiscornia sujeto a expediente de expulsión sufrió un arrebato, originando un fuerte escándalo, teniendo necesidad la policía de dicho Campamento de requerir los auxilios del Hospital de Mazorra para que le aplicaran la camisa de fuerza, dada la resistencia que ofrecía.

Tres excursiones del «Columbus»

Los representantes en este puerto del Lloyd Norte Alemán han recibido informes de que el hermoso buque «Columbus» realizará tres viajes de excursión durante el mes de octubre próximo.

Estas excursiones, partiendo de New York, harán escala en Nassau, Puerto Príncipe, Jamaica y la Habana para regresar a New York.

Asimismo, se sabe que durante la próxima temporada invernal el Lloyd Norte Alemán mantendrá un servicio de buques excursionistas entre New York y las Indias Occidentales y que tendrán como escala principal la Habana.

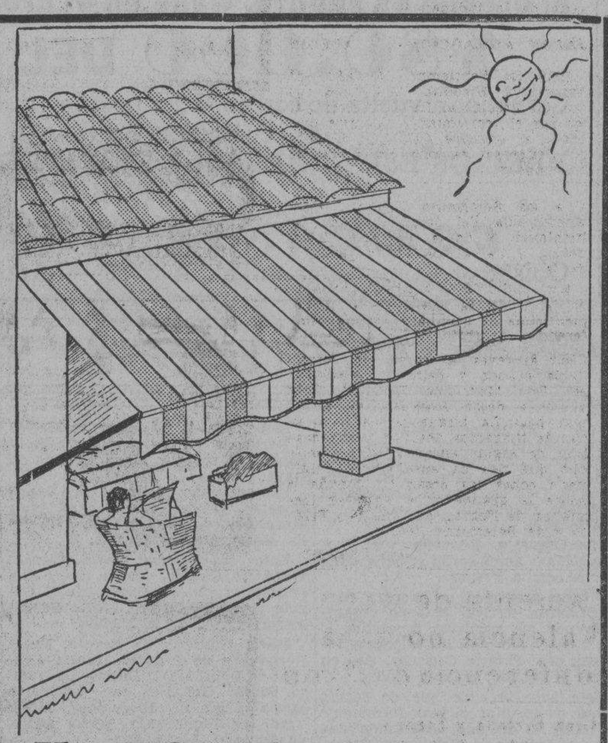

Un TOLDO adecuado da confort a su hogar al tiempo que lo embellece.

Es ésta la más propicia y oportuna ocasión del año para resolver el problema de los toldos, que han de renovarse temporalmente, pués además de dar al hogar un confort inestimable, lo embellecen.

La Sección de toldos de EL ENCANTO, que acaba de recibir las lonas de moda —bellos y firmes coloridos— le ofrece un servicio insuperable: instalación irreprochable, materiales de primera calidad, precios de la mayor consideración.

Confíenos su orden telefónicamente. EL ENCANTO enviará en seguida a su residencia un técnico de la Sección de Toldos que le hará las sugerencias más acertadas.

Teléfono A-7221

El Encanto

Las compensaciones bancarias aumentan de enero a agosto

Alteran el precio de la carne en Santa Cruz del Sur y del pan en Camagüey

Según un estado comparativo de las compensaciones bancarias de la Habana, durante los primeros meses del presente año, confeccionado por la Sección de Estadística de la Secretaría de Comercio, las mismas ascendieron desde el 1ro. de enero al 31 de agosto último a $486.230.762.80, superando en cerca de $300.000.000 a la registrada en igual período de 1932.

Dicho estado demuestra que a partir de 1933, se observa el proceso ascedente que tuvieron las compensaciones, debido al cese de la crisis mundial. No obstante, a pesar de los beneficios reportados a nuestro país por el Convenio de Reciprocidad Comercial con los Estados Unidos, las compensaciones de estos 8 meses no han superado a las registradas en el mismo período de 1930, en que alcanzaron la cifra de $560.247,043.

Alteran el precio de la carne y del pan

Una confabulación ha sido denunciada a la Secretaría de Comercio por el Jefe de la Oficina Provincial establecida en Camagüey. Se refiere a los carniceros de Santa Cruz del Sur que se han puesto de acuerdo para alterar, sin causa que lo justifique, el precio de la carne. Inmediatamente se han dado instrucciones terminantes a un Inspector para que se traslade al mencionado pueblo y resuelva esa situación, previa las oportunas investigaciones.

El propio Jefe Provincial de Camagüey informa a la superioridad que en aquella ciudad determinados dueños de panaderías han alterado el precio de dicho artículo de primera necesidad, alegando para ello los comerciantes que han realizado tal cosa que se han visto en la necesidad de subir el precio de la libra de pan, por tener que pagar más caro ahora el saco de harina de trigo.

M.E.C.D. 2016

9A SECCION

TELEFONOS
Dirección M-2856
Jefe de Redacción M-1287
Sección de Sports M-7912

DIARIO DE LA MARINA

TELEFONOS
Quejas M-7911
A. Clasificados . . M-7915

9A SECCION

AÑO CV — ACOGIDO A LA FRANQUICIA POSTAL — LA HABANA, JUEVES, 16 DE SEPTIEMBRE DE 1937 — EL PERIODICO MAS ANTIGUO DE CUBA — PAGINA QUINCE

LA ACTUALIDAD

OTRA VEZ DON MARCELINO DOMINGO

«No hay jerarquía ni disciplina» afirmó Don Marcelino en su conferencia con la rotundidad que es habitual en estos misioneros agentes del Gobierno de Valencia.

El lector creerá, sin duda, que en ello se refería a los rojos. No se refiere, aunque parezca mentira, a los franquistas. Ya no falta a Don Marcelino más que pregar la palabra «autoridad» para que se complete el lema fascista: «Jerarquía, disciplina y autoridad». De donde se infiere que hay jerarquía entre los comunistas, los anarquistas y los escasos republicanos izquierdistas del Frente Popular español. ¿Dónde está esa jerarquía? ¡Como no sea en la presidencia nominal del pobre Azaña, a quien la megalomanía le ha reducido a un fantoche movido por la cuerda de los rojos y de los negros! ¡Como no sea en Negrín, muñeco de paja Inda, traído y llevado a su vez por los cabecillas de la hoz y el martillo, que siguen recibiendo de Moscou sus instrucciones y sus consignas!

En cuanto a la disciplina, da gusto a la verdad, ver la que hay en el Frente Popular del Gobierno de Valencia. Los anarquistas asturianos, caudillados por Belarmino Tomás, la flor y carne de Ramón González Peña, se separan del Gobierno de Negrín en plena campaña contra las huestes de Franco, que llaman ya las puertas de Gijón, para constituir allí una república anarquista. Al mismo tiempo, Cataluña, presidiendo también de Valencia, entra en tratos con los nacionalistas, para concertar la rendición.

¡Jerarquía, disciplina y autoridad en la retaguarda y vanguardia de Franco, donde el Generalísimo ordena y los demás obedecen a pleno voluntad y donde alrededor de él no hay más que españoles que reconquistan a España; españoles que expurgan de la barbarie, de Rusia y de traidores; españoles que luchan para que su patria exista y se mantenga soberana y digna de sí misma.

«Yo abrí 7.000 escuelas con maestros—exclama Don Marcelino Domingo con enfático alarde.

Es verdad; y esos maestros fueron los que arrojaron el crucifijo de las escuelas de un pueblo católico por excelencia. Esas escuelas fueron las que convirtieron cada cátedra en trinchera roja. Esas escuelas fueron las que enseñaron a los niños a levantar el puño cerrado y a cantar la Internacional. En algunas de esas escuelas, como en las de Asturias, frutos de la revolución de Octubre, enseñaban los maestros a los niños que al salir de ellas quemasen las iglesias. ¡Eran laicas esas escuelas! Laicas y enseñaban a los niños a escribir a Dios y blasfemar de El! Esas escuelas de esa laya salieron cuantos niños que, al llegar como refugiados a Inglaterra y a otras naciones se rebelaban contra todos cuantos los dirigían, no reconocían respeto ni autoridad de ninguna clase y estaban en continuas incontenible perturbación y escándalo. ¡Siete mil escuelas de pichones de Rusia, de futuros ciudadanos antiespañoles, sin Dios, sin patria y sin familia! ¡Qué hazaña la de Don Marcelino Domingo, ex ministro de Instrucción Pública y ex ministro de Agricultura!

«Nosotros no queremos más que la aristocracia del talento»—aseguró Don Marcelino.

En verdad; por eso los rojos asesinaron a Calvo Sotelo, a Ramiro de Maeztu, a Melquiades Alvarez, a Gregorio Maura, a Víctor Pradera, al ilustre sabio asturiano Calvo y a insignes profesores universitarios y lograron a pasar las fronteras españolas a Marañón, a Pérez de Ayala, a Ortega y Gasset y a Pío Baroja, para no ser fusilados. En cambio, mataron a los Durruti, a los Lister, a los Atadell, a los Carniceros de Albacete, a los Ramón González Peña, a los Leones de Aquiles, a los Carmo Alonso, a los García Oliver y a los Belarmino Tomás! Pura aristocracia del talento. Y de la hidalguía. Y de la dignidad. Y del honor. Y de la hombría de bien. Y de la virtud.

Aún pudiéramos seguir comentando la sólida, la contundente, la sapientísima, la original, la genial conferencia (también nosotros sabemos decir al revés las cosas) del formidable orador y delicioso «posibilista» Don Marcelino Domingo. Pero vamos a dejar descansar de él, en una pequeña tregua, a los lectores. Quizás tengamos después nueva ocasión de seguir ensanchando lo mucho que nos ha enseñado e iluminado sobre las cosas de España y sobre la grande y la ejemplar República de Negrín, de Indalecio Prieto y de Belarmino Tomás.

León ICHASO

INGLATERRA Y FRANCIA NO CONTESTARAN A LA NOTA ITALIANA EN QUE SE PIDE MAYOR PARTICIPACION EN EL SERVICIO DE VIGILANCIA DEL MEDITERRANEO

ANIMACION EN LAS FIESTAS PATRONALES, EN SALAMANCA

Tratan de establecer en Francia a numeaosas familias vascas que han huído del país a causa de la guerra

En la Cámara de Diputados del Uruguay ha sido rechazada una proposición de los socialistas, pidiendo explicaciones por la proposición respecto al reconocimiento de Franco

SALAMANCA, septiembre 15. (The N. Y. Herald Tribune).—Celébranse con normalidad de años anteriores y con mayor animación, las fiestas patronales de esta época en Salamanca, organizadas por el Ayuntamiento. La feria está concurridísima acudiendo numerosas personas de los pueblos de la provincia llegados a la capital para asistir especialmente al mercado ganadero. Se han celebrado ayer y hoy corridas de toros, espectáculos teatrales y fiestas populares. Una de las corridas han sido celebrada como homenaje a la marina nacional. La animación en las calles es extraordinaria y superior a otros años. Catalanes evadidos de las líneas rojas refieren que el parque de Barcelona está convertido en un campamento lleno de tiendas de campaña. Dicen que cuando llegan los heridos del frente de batalla en gran cantidad suenan la alarma anunciando aviones para que el público, al esconderse, no vea la llegada de los heridos, comprendiendo el fracaso de la ofensiva en Aragón.

La radio Valencia anunció hoy la constitución del Comité para el homenaje a Rusia, el cual se celebrará la primera semana de noviembre. Tendrán efecto diversos actos y se cantarán canciones de Moscú.

Establecerán familias de agricultores vascos en Francia

PARIS, septiembre 15. (Havas).—El Consejero de Agricultura del gobierno de Vizcaya, José Nardiz, estuvo hoy a ver al subsecretario de agricultura, M. Lyautey, para ver la posibilidad de establecer en algunas regiones agrícolas a 4.000 familias vascas que se encuentran aquí a causa de la guerra. El Consejero entiende que esas familias de agricultores pudieran establecerse en los puntos en donde se ha advertido una sensible disminución de la mano de obra para las faenas agrícolas.

Nardiz, ha salido para Bayona y volverá para presentar al ministro un plan completo, en que consten todos los detalles de su proyecto.

La Cámara Uruguaya rechazó una moción socialista por la proposición sobre el reconocimiento de Franco

MONTEVIDEO, septiembre 15. (A. P).—La Cámara de diputados por 36 votos contra dos rechazó una moción del sector socialista pidiendo explicaciones al proponer a los gobiernos americanos el reconocimiento colectivo de la beligerancia del generalísimo Franco.

MENSAJE DE FELICITACION

WASHINGTON, sept. 15. (AP).—El presidente de la Unión Pan-Americana ha dirigido sendos mensajes de felicitación a los presidentes de las repúblicas centro-americanas con motivo de conmemorarse el aniversario de la independencia nacional.

JAPON AGRADECIDO A BERLIN

BERLIN, Septiembre 15 (AP).—El Emperador Hirohito, del Japón (1) hoy las gracias al Reichsfuehrer Hitler por el recibimiento que éste dispensó al príncipe Chichibú durante el Congreso nacional-Socialista de Nuremberg.

PAÑUELOS BORDADOS
EN TODAS LAS LETRAS
LA CASA COFIÑO
"REGALOS QUE NO SE OLVIDAN"
NEPTUNO 87 TEL. M-2050

Dr. ROSATI
DENTISTA
O-Reilly 67 — Tel. A-9422

AEVOS
AFEITABO SUAVE

ANIS BRILLANTE
DESTILADO CON ANIS PURO DE LA MANCHA
DISTRIBUIDORES MEDEL y Co. S. EN C.
Tel. U-3668. HABANA.

La prensa rusa se lamenta de que el Gobierno de Valencia no haya figurado en la conferencia de Nyon

Es criticado el hecho de que la Gran Bretaña y Francia hubiesen enviado copia de los acuerdos a Italia antes de haberlos firmado, invitándola de ese modo a refutarlos

MOSCU, septiembre 15. (The N Herald Tribune).—El acuerdo logrado por la Conferencia de Nyon en relación con la campaña «piratería» en el Mediterráneo, ha sido recibido aquí con verdadera satisfacción, un extenso y vigoroso editorial en el diario «Izvestia», órgano del Gobierno ruso, dice que las marcadas alteraciones en el proyecto original, esencialmente la negativa a reconocer al general Francisco Franco fueron debidos a los hábiles esfuerzos del Comisario de Relaciones de las URSS., Maxim Litvinov; segundo, que el acuerdo de Nyon representa un notable paso de avance en la lucha pro-seguridad colectiva, y, tercero, que es un desaire para los «desmedidos fascistas».

«Este acuerdo es un rudo golpe a los organizadores de la «piratería» mediterránea que trataron de sabotear la Conferencia de Nyon a última hora. Fracasaron y hoy se encuentran en completo aislamiento» «Izvestia» encuentra otras dos razones de satisfacción: primero, que el «bluff» del Premier Mussolini de que el Mediterráneo desde ahora en adelante debe ser considerado como mar italiano, ha sido deshecho por el rápido envío de la flota anglo-francesa para prestar servicios de patrulla en el Mediterráneo. Segundo, que el acuerdo también de las naciones signatarias al derecho de tomar por su cuenta las medidas que crean necesarias para proteger sus buques con entera independencia de la patrulla naval internacional, en caso de necesidad enviar sus buques de guerra a cualquier parte del mar Mediterráneo».

El editorial termina diciendo «los agresores han recibido claro aviso. Sus provocativos ataques serán contestados por la acción colectiva de las naciones amantes de la paz. Pero pueden estar seguros que la más enérgica oposición a sus desmanes, la dará la unión soviética en su carácter de más leal participante en el acuerdo pro-seguridad colectiva y como potencia capaz de dar con sus propias fuerzas una terrible lección a los enemigos que tratan de atacarla.»

«Izvestia», refiriéndose a aquellos aspectos menos satisfactorios del acuerdo, los sintetiza, diciendo que son primero el no haber invitado a participar en la Conferencia de Nyon al Gobierno republicano español y la insinuación deducible de la frase «partes contendientes». Al referirse a los beligerantes españoles, es que rojos y nacionalistas están en el mismo plano.

Segundo, la incertidumbre sobre cómo y hasta qué límite se podrán hacer efectivas y prácticas maneras de proteger la navegación internacional en el Mediterráneo.

Tercero, el intento de distinción entre «piratería legal» e «ilegal», es decir, entre un ataque de submarino, previo aviso al buque a ser atacado, y el ataque sin previo aviso.

El corresponsal de «Izvestia» en Ginebra, critica el que Inglaterra y Francia enviasen copia del acuerdo a Italia antes de haberlo calzado con sus firmas, «invitando así virtualmente a Italia a refutarlo».

Sin embargo, el corresponsal se siente satisfecho de que no hubiese hecho igual favor a Alemania.

PROPIETARIOS

La aguda competencia comercial e industrial y el aumento de precio en las Materias Primas han traído como consecuencia el empleo del latón, calamina y otras aleaciones inferiores en la fabricación de llaves y accesorios para instalaciones sanitarias. No pretendemos cambiar su preferencia por artículos de tal o cual marca: esto es sólo un consejo amistoso y desinteresado; la calamina no resiste la acción del cloro ni puede ser niquelada o cromada de nuevo y su duración es de todos conocida para que insistamos aquí sobre ello. Las llaves y accesorios marca PUJOL HABANA son fabricadas exclusivamente con BRONCE FUNDIDO de la más alta calidad. A ustedes toca ahora decidir lo que mejor convenga a sus intereses.

LAS LLAVES PUJOL NO SE SALEN

LONGINES

EL MEJOR RELOJ

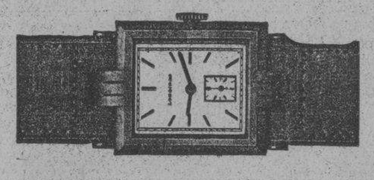

MODELOS

Modernos

Cuervo y Sobrinos
LOS JOYEROS DE CONFIANZA
San Rafael y Aguila. Habana

Un anarquista italiano que robó la correspondencia de los derechistas, detenido por terrorista en Francia

El Gobierno francés está preparando una Ley con el fin de someter a rigurosa vigilancia a los extranjeros que son refugiados en el país y que abusen de la hospitalidad

PARIS, septiembre 15. (AP.)—El Primer Ministro Camille Chautemps, anunció esta noche que el gobierno está redactando una ley en virtud de la cual los millares de extranjeros refugiados en Francia, quedarán sometidos a una rigurosa vigilancia por parte de la policía.

Como razón de la nueva ley, dió el Primer Ministro los recientes actos de terrorismo que se han registrado en Francia, país que ha sido tradicionalmente el asilo de todos los indeseables del resto del mundo.

Simultáneamente la policía reveló el arresto, cerca de la frontera española, de «un anarquista italiano» en relación con la colocación de las bombas que hicieron explosión el sábado en dos círculos de las Federaciones patronales de París, y que costaron la vida a dos policías.

El detenido se llama Angelo Tamburini. Se trata de un ciclista profesional que hace varios meses fué arrestado en Perpignan por haber robado la correspondencia de los refugiados derechistas de esa ciudad.

La policía lo ha llevado a Toulouse, para someterlo a un interrogatorio.

Tratando de las investigaciones que se hacen en todos el país para descubrir a los autores de la colocación de las bombas, el Primer Ministro Chautemps, que también se refería a la ley que prepara, dijo:

«Me choca particularmente las dificultades con que se tropieza para comprobar ciertos movimientos políticos de personas de origen extranjero».

Prometió que Francia seguirá siendo «huésped generosa» de los refugiados del mundo, pero agregó que la nueva ley tiene por objeto poner bajo el control de la policía a «todos los extranjeros que sean indignos de nuestra hospitalidad y puedan llegar a atacar al país o al régimen».

Se calcula que son más de ciento cincuenta los barcos enviados por Inglaterra y Francia al Mediterráneo

Italia, invitada por las nueve potencias de Nyon a que participe en el servicio de patrulla en el Mar Tirreno, ha renunciado a ese papel por considerarlo secundario

LONDRES, septiembre 15. (AP.)—La Gran Bretaña y Francia, desatendiendo las objeciones italianas al acuerdo de Nyon, pusieron hoy en movimiento sus poderosas escuadras con el fin de dar comienzo a la caza de submarinos piratas en el Mediterráneo.

Los buques de guerra ingleses y franceses están patrullando ya las rutas principales del Mediterráneo, sin esperar a la llegada de los refuerzos.

Se calcula que con los barcos que se han puesto en movimiento en dirección a ese mar el número de buques ingleses y franceses pasará de 150, los cuales estarán apoyados por aeroplanos.

Los refuerzos que se envían proceden de la Home Fleet inglesa y de las bases francesas del Atlántico.

Italia, invitada por las nueve potencias de Nyon a que participe en el servicio de patrulla, encargándose del mar Tirreno, se ha declinado a aceptar ese papel secundario y ha revelado que actúa de perfecto acuerdo con Alemania, que ni siquiera ha sido invitada a que se adhiera a los acuerdos de Nyon.

En los centros navales alemanes se dice que el servicio que se ha creado en Nyon no es más que fase preliminar del plan para guardar la ruta de la Gran Bretaña a la India y de Francia al Norte de Africa contra una posible amenaza italiana.

El acorazado «Barham», buque insignia de la flota británica del Mediterráneo, acompañado por la primera flotilla, salió de Malta para Orán, en la costa francesa de Argelia, para comenzar el servicio. Los cruceros de combate «Hood» y «Repulse» zarparán de Malta el lunes.

Las reales fuerzas aéreas británicas han despachado escuadrillas, con un total de doce hidroplanos, al Mediterráneo, para convertirse en los ojos de la flota. El buque portaaviones «Glorious» se encuentra ya en servicio con 45 aeroplanos. Se cree que todos los aviones disponibles en la base de Gibraltar se destinarán también a la vigilancia del Mediterráneo.

Aunque la Gran Bretaña y Francia han anunciado claramente su determinación de proceder sin Italia, en los centros informados se dice que no se ha cerrado la puerta a la participación italiana. Las dos grandes potencias están deseosas de evitar todo cuanto pueda herir el prestigio italiano en el Mediterráneo, pero no parece haber inclinación a conceder a Italia completa igualdad en el servicio de patrulla como reclama Italia.

Se indica que Londres y París no contestarán a la nota italiana y que los dos gobiernos están resueltos a no perder más tiempo convocando a las potencias de Nyon para reconsiderar el status de Italia.

Personas informadas no han perdido de vista las indicaciones que hace la prensa italiana relativas a que la Gran Bretaña y Francia están creando complicaciones con el acuerdo de asumir jurisdicción en aguas que Italia considera de su esfera particular. Los diplomáticos creen que tales indicaciones se hacen principalmente para consumo doméstico.

Suponen que el hecho de que el Canciller Hitler no ha adoptado ninguna actitud definitiva sobre el acuerdo de Nyon en sus pronunciamientos ante el reciente congreso nacional socialista de Nuremberg permiten creer que Alemania no apoye ningún movimiento de ira italiano.

DEL MOMENTO NACIONALISTA ESPAÑOL

Esta sección del Comité Nacionalista Español de la Habana, está dirigida por su sección de Propaganda. Para todo lo relacionado con el Comité, diríjanse a sus oficinas, altos del Banco del Comercio, por Obrapía, teléfono M-9086, o al apartado de correos número 2574.

Sintonice todas las tardes, de una a 1.30 y todas las noches de 7.30 a 8 las radioemisoras CMCD (950 kilociclos) y COCD, (48.92 metros).

EL HEROISMO DE LA MUJER ESPAÑOLA

Al hablar del heroísmo de la mujer española, no necesitaremos representarla en figura de soldado de lucha, fusil en mano, sobre el perfil de las trincheras. Pero hay muchas formas de heroísmo, muchas ocasiones para servir en la guerra y mostrar el firme temple de las almas. Y si la primera condición heroica es la voluntad de sacrificio, no hay duda que las mujeres españolas están ofreciendo el más admirable ejemplo de entereza moral.

A ellas les duele la guerra más que a nadie; por naturaleza son especialmente sensibles al dolor, al miedo, al espanto; sienten, además, la guerra con el natural egoísmo de la madre que teme le arrebaten el fruto de sus entrañas, o ve que le devuelven el hijo (todo el mundo está representado para ella en el hijo) transformado en un cadáver. Y aquí es cuando interviene la sublime colaboración de la mujer; en la valentía de ahogar sus gritos y disimular su pena entrañable, en la virtud heroica de esperar y mantener su fe en la justicia de la causa y en el triunfo final. Este sacrificio es el ejemplo de entereza más grande, y el más valioso y útil, que las mujeres ofrecen desde el principio de la guerra.

La administración del Estado y la Intendencia del Ejército, por bien organizados que estén, dejan siempre un margen de servicios auxiliares para cuya atención es preciso acudir al entusiasmo y al amor de las personas voluntarias. Sobre todo amor, la primera fuerza en el mundo que sabe hacer milagros. En el taller donde se fabrican prendas de abrigo, en el hospital donde se asiste a los mutilados, en el comedor gratuito donde hallan abundante alimento los niños menesterosos, ahí la mujer ejercita de modo insuperable sus funciones propias, nacidas del amor.

¡Pobre mujer española! Desde hace mucho tiempo ella ha tenido el triste privilegio de soportar los mayores agravios de la calumnia; ella ha sido el blanco de los dicterios de la arbitraria crítica extranjera, y todo viajero se creía obligado a presentar una imagen exageramente pintoresca, groseramente peyorativa, de la mujer española. Unos la pintaban como necia gazmoña, sometida al fanatismo del confesor; otros, en cambio, la representaban bajo un aspecto sensual, como un objeto de harem, inservible o incapaz para el resto de las actividades de la vida, lo mismo que una musulmana. Existía también la versión, tan cara al superficial romanticismo francés, de la Carmen violenta y celosa que oculta un puñal en la liga. Muchos escritores, artistas y diplomáticos españoles aceptaron como buena esa opinión peyorativa y se fueron a elegir esposa entre las mujeres extranjeras.

Contra las calumnias, las leyendas y las pintorescas deformaciones, la mujer española usa los medios más convincentes, como son los ejemplos prácticos. Se le dió acceso a los empleos y las carreras especializadas, y bien pronto se vió a las muchachas invadir las universidades y distinguirse, sin mucho esfuerzo, en los estudios más difíciles. Cuando se le concedió el derecho del voto, pudieron muchos temer que no hiciera un uso adecuado; pero sucedió lo contrario; en seguida se advirtió que las mujeres tomaban más en serio las obligaciones cívicas que los mismos hombres, soportando impasibles las molestias de las votaciones, muchas veces haciendo largas colas bajo la lluvia y el viento helado. Y más de una vez decidieron ellas con sus sufragios, nacidos de una incorruptible convicción, elecciones de una grave importancia.

Hoy interviene también en la guerra, y ya hemos visto de qué manera ejemplar y con qué género de actividades. Calla, trabaja, sirve, cura y consuela. Ya no se trata de preparar hilas y vendas para los heridos como antiguamente. Tampoco hay que contar con las bravas «cantineras» de los viejos regimientos. Hoy las necesidades de una campaña militar son más complejas, y mayores y más delicados los servicios y auxilios en hospitales y sanatorios. Vivimos en tiempos más exigentes, y la mujer ha tenido que acomodarse a las nuevas formas de la civilización. Pero sus auxilios son más prácticos, sus servicios más numerosos, y su noble abnegación y entusiasmo tienen el acento de una feminidad verdaderamente admirable.

B. O.

DESDE ESPAÑA

¿TENIA CORAZON?

Si un bello morir honra toda una vida, como afirma el conocido pareado italiano, un buen morir absolverá toda una etapa de crímenes horrendos?

El mundo que sigue a España en su feroz tragedia, que conoce lo sobrehumano de esta su misión de acrisolar a fuerza de sangres y martirios el espíritu de la futura humanidad sabe ya del cumplimiento de la justicia terrena en uno de los hombres siniestros de la más siniestra de las barbaries.

Su nombre pertenece a la historia de las execraciones apocalípticas; su alma pertenece a la **Unica Justicia Infalible.**

No quiero escribir el primero; nadie lo ignora. En cuanto a la segunda, que no amengüe la ira de mi recuerdo sus descargos. En tristísima, altísisima grita clamarán contra ella las ochocientas almas que lanzó en violentísima arrancada por las sendas oscuras de la muerte.

De esa muerte que había de arrastrarle en su incesante ronda, que no podía olvidarse de sus huesos, que venía labrándole el nudo estrangulador con que había de regatearle en la cuenta final hasta las últimas burbujas de oxígeno respirable... Ochocientos asesinatos, millones de gemidos, trillones de lágrimas para subir a la cumbre de la riqueza. Inundábanse de sangre las laderas, fulguraban los rojos en el ápice; un resbalar súbito, una ceguera fulmínea y desde las alturas al abismo, anegadas la lengua y las fauces en el río rojo e hirviente de sus crímenes...

Caído en las olas de su propia iniquidad diose el inicuo al repaso de horas y de rostros, de nombres y de palabras, de gritos y de ruegos. Eran un cortejo alucinante, un ruido atronador, una letanía sin pausas. Cada pupila, cada boca, cada índice le acusaban:

—Tú... ¡Has sido tú...!

No le sirvieran las artes del embuste ni las perfidias del negar. Mató, robó, destruyó para vivir, poseer edificar Pero ¿qué vida, qué riqueza, qué fábrica? Ah, cómo se le deformaban —bajo el testimonio inaudible de sus ochocientos matados— las líneas monstruosas de aquella arquitectura novísima, de aquel orden novísimo sobre el que le dijeran que estaba construyéndose la dicha del hombre.

Y se acordó de que al maravilloso esquema le faltaba lo único que podía sostenerle y darle contextura viva. Le faltaba porque carecían asimismo de él quienes le concibieran.

Y se acordó también de su mentor y espejo, del hombre a quien quiso servir como administrador de malhabida hacienda. Aun en los espasmos de su asfixia sobrevivía en el condenado una ilusión de honra y de gratitud; aun pudo llevar sus manos de Judas y Caín a la altura de su pecho y tropezar con un latido furioso. ¿Qué era aquello que le punzaba tan de prisa bajo la carne de anatema...?

Entonces conoció por el dolor postrero lo que había querido ignorar voluntariamente: que tenía un corazón. Tardío encuentro; a él ya sólo podía servirle para empujar a sus labios imploraciones que ojalá fuesen sinceras:

—Perdonadme, vosotros a quienes tanto perseguí!

Tardía memoria de un bien que nada puede cambiar porque es eterno y lo regala al hombre su Creador ¡La ilusión de honra y de gratitud movió la mano del reo para escribir su dolorido adiós al maestro y advertirle de que aún estaba a tiempo de mirar hacia atrás, de escuchar el golpe soterrado de la sangre dentro del vaso carnal de su pecho:

—Usted que tiene corazón...

Apelación suprema de quien va hacia el Juez Incorruptible. Recuerdo trágico a quien se despeña por el mismo cráter que absorvió al amigo y adepto.

¿Habrá entrado la voz en la muralla?

¿Y estos hombres, tenían corazón?

Mercedes VALERO DE CABAL.

DINERO
sobre alhajas
Prendas de Ocasión a precios sin competencia.
LA REGENTE
Neptuno y Amistad.

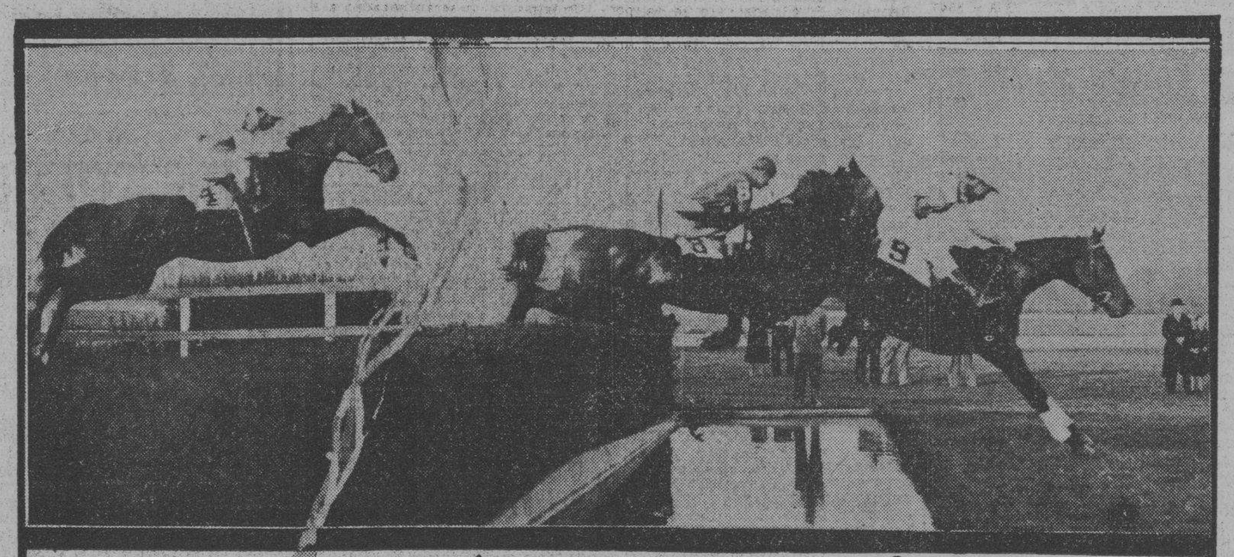

de raza fina
así es el
PETIT CETRO
HOYO de MONTERREY
Tamaño natural
Sólo 15 cts.
PIDALO
EN EL CLUB
EN EL HOTEL
EN LAS MEJORES
VIDRIERAS.

SABANAS de CALIDAD
TROYA
Pídalas
GARANTIZADAS POR 3 AÑOS
Frescas, higiénicas y confortables

Fabricadas por FERNANDEZ Y CIA. S. en C.—Almacenistas importadores de tejidos—Ricla No. 14-A y Cuba 98, Habana.
Solicite nuestras cotizaciones cuando necesite comprar toda clase de tejidos.
Nuestros precios son siempre ventajosos.

M.E.C.D. 2016

MARINA Y POLICIA; COLUMBIA Y QUINTO DISTRITO, HOY, EN LA TROPICAL

GEHRIG, DI MAGGIO Y DICKEY, LA FUERZA PRINCIPAL DE LOS YANKS PARA LA SERIE MUNDIAL

SPORTS DIARIO DE LA MARINA SPORTS
PAGINA DIECISEIS — LA HABANA, JUEVES, 16 DE SEPTIEMBRE DE 1937 — AÑO CV

DESDE EL BULL PEN

(Por PEDRO GALIANA)

Los Cubs de Chicago y los Yankees no quisieron los servicios de Fette.—Connie Mack decidido a abandonar la dirección de sus Atléticos.—El club de Comellas ha hecho una hazaña en la Eastern Shore League.—Hoag se establece.—Notas

COSAS QUE NO APARECEN EN LOS BOX-SCORES

En estos días se ha descubierto que los Yankees y los Cubs de Chicago tuvieron oportunidad de hacerse de los servicios del pitcher Lou Fette, la sensación del Boston Bees, y lo dejaron escapar por considerarlo muy viejo... Los Yanks no han sentido su decisión en lo absoluto... En una forma u otra se las han arreglado para ganar otra vez con facilidad el campeonato, pero no cabe duda que el Chicago lo recibiría en estos instantes con los brazos abiertos... Aunque a usted le parezca mentira, los pitchers de la Liga Americana le están dando la base intencional a Di Maggio para trabajar a Lou Gehrig, en estos últimos días de la season... Y eso que los averages oficiales dicen que Gehrig está bateando 10 puntos por encima de Di Maggio... Parece que, al fin, el viejo Connie Mack se ha dado por vencido y abandonará la dirección de los Atléticos en 1938, para dedicarse por entero a las oficinas del club... Su hijo será el sustituto!!... Pero no permitan que nadie les asegure hoy que la sustitución es correcta!... Mickey Cochrane, que acaba de salir hacia Europa para recuperar la salud perdida, asegura que Rudy York rompe el record de home runs de Babe Ruth en 1938... Cochrane, incidentalmente, ha prometido estar de regreso para los matches de la serie mundial, que comenzará el día 5 de octubre en Yankee Stadium... Los que saben de tennis, aseguran que Big Bill Tilden—en sus buenos tiempos—le hubiese arrancado la cabeza a Donald Budge en los courts..... Branch Rickey acaba de declarar que «aunque espera que los hermanos Dean sean útiles al club en 1938, el San Luis no cuenta para nada con ellos para reorganizar su conjunto»... El caso del club SALISBURY, donde trabaja Jorge Comellas, es uno de los más curiosos que hemos visto en el baseball... Los muchachos comenzaron la temporada ganando con alta frecuencia, pero cuando se pusieron en 21 victorias y tres derrotas, los oficiales de la Liga descubrieron que Cambria había utilizado diariamente un player que no era elegible para competir, y lo forzaron a perder forfeit todos esos encuentros... Como resultado, en lugar de un record de 21 y 3, el team se vió con 24 derrotas, sin victorias, pero esto, lejos de desalmidonar a los muchachos, les dió mayor impulso y ahora resulta que han ganado 49 de sus últimas 59 salidas... Comellas y Fermín Guerra, incidentalmente, están preparados para finalizar la campaña con los Senadores de Washington... Regino Otero está jugando regularmente en el Trenton, y en estos días visitará la ciudad de New York... Aunque todo el mundo aseguró que «Lefty» Grove había terminado su carrera cuando abandonó los Atléticos en 1933», lo cierto es que todavía resulta uno de los pitchers más efectivos de la Liga. El viernes lo vimos derrotar a los Yankees en el Stadium, 4 por 3, y tuvo «de todo» desde el inicio del game hasta el final.

George Selkirk

Muchos no sabrán, probablemente, que Myril Hoag, el joven outfielder de los Yankees, lleva ya SIETE AÑOS con el team... Sin embargo, las estadísticas así lo demuestran... Myril se ha pasado todo el tiempo calentando el banco. Por eso es que pocos se han dado cuenta de su presencia en el squad... Ahora bien, es conveniente que los fanáticos sepan que Hoag no sólo tiene más brazo que Joe Di Maggio, sino que es uno de los hombres más veloces de la Liga en las bases... El muchacho reemplazó a Selkirk en el right field, cuando «Pisa bonito» se lesionó el hombro, y lo ha hecho tan bien, que McCarthy no quiere quitarlo del batting order... Cuando llegue la serie mundial, Selkirk volverá nuevamente al team, pero no cubrirá el puesto de Hoag... Su posición será en el lugar de Jake Powell, que no está bateando nada en estos días... En la serie que acaban de celebrar Gigantes y Bees se destacó mucho la jugada del sacrifice, que es la que emplean Terry y McKechnnie en su ofensiva... Los Dodgers de Brooklyn van a aprovechar que los Yankees tienen que desprenderse del zurdo Vito Tamulis, para hacerse de sus servicios... Vernon Gómez exhibe en estos días una pequeña lesión en el dedo índice de la mano izquierda, y muchos creen que esto le impedirá ganar 20 desafíos en la temporada.

Los Giants tienen esperanza de ganar 8 de los 14 desafíos que van a celebrar por los terrenos del Oeste... Terry dice que con esto podrá regresar a Polo Grounds a tiempo para asegurar el pennant... Los Giants ganaron el campeonato de 1936 con 92 victorias, y el Skipper estima que 91 podrán ser suficientes este año... La serie que decidirá el campeonato será la señalada para los días 21, 22 y 23 de septiembre en Chicago... Si los Giants logran ganar dos de los tres games, tendrán casi asegurada su presencia en el clásico... Los Yanks, incidentalmente, piensan depender este año del trío Di Maggio, Gehrig y Dickey para ganar la gran serie de Octubre... En 1936, ni Dickey ni Gehrig batearon .300 en la serie... Dickey, sobre todo, fué una desilusión, no pudiendo pasar de .162 en los seis desafíos celebrados, pero este año se esperan mejores breaks, y si los tres ases responden como es debido, los Mulos de Manhattan podrán ganar la serie en cinco games...

Mientras Marse Joe McCarthy dice que Tony Lazzeri puede jugar todavía una temporada más como regular de los Yanks, el propio italiano se confiesa vencido, y dice que 1938 sólo le verá actuar en calidad de manager —si es que algún club decide contratar sus servicios... Tony es una institución en New York, y muchos observadores imparciales aseguran que es el hombre que realmente dirige a los Yanks en los campeonatos... «Todo lo que hace McCarthy es sentarse en el dougout y designar a los pitchers»—dicen estos expertos. «Lazzeri, en cambio, dirige la novena en sus instantes de apuro y es quien coloca a los jugadores en el terreno»... Tony sabe mucho de baseball... Aprendió en la escuela de Miller Huggins, que ha pasado a la historia como uno de los más notables directores que el baseball de las Grandes Ligas ha conocido... Pero ya no quiere seguir jugando... Ahora quiere dirigir... Y, como tiene proposiciones de distintos clubs, está haciendo todo lo posible para que los Yanks le den su release incondicional.

Incidentalmente, Oscar Vitt, manager de los Newart, campeones de la Liga Internacional, acaba de visitar New York asegurando que Joe Gordon, la segunda base de su club, que ha de reportar a los Yanks en la primavera, es el mejor camarero que ha visto desde la época de Nap Lajoie... «Gus», que cuida amablemente de los cronistas en el palco de la prensa de Polo Grounds, es un admirador sincero de los atletas cubanos, y desde el primer día que visitamos el home de los Giants, nos hace constantes preguntas sobre el baseball que se juega en la Habana... Tom Meany, del «World-Telegram», que ha venido cubriendo a los Gigantes desde el inicio de la temporada, comenzará a trabajar esta semana con los Yankees hasta el fin de la temporada... El «Sporting News» de esta última semana, trae una bonita nota sobre Adolfo Font y este servidor... Jimmy Deshong, de los Senadores de Washington, es el jugador de pelota que mejor se viste en las Grandes Ligas... Los sastres de New York lo garantizan así... Red Charles Dressen, del Cincinnati, acaba de anunciar que su novena presentará un team completamente nuevo en 1938... So, what?

New York, Septiembre, 1937.

ESTA TARDE HAY JUNTA DE LA FEDERACION ATLETICA EN EL LOCAL DEL C. «LA SALLE»

Esta tarde, en el Colegio la Salle, se celebrará una reunión del Comité Ejecutivo de la Federación Atlética Intercolegial de Cuba. Se ha marcado para las cinco en punto de la tarde y Oscar Ruano, Presidente del Organismo, nos encarga que citemos a todos los miembros del mismo encareciendo la asistencia más puntual.

Agradable para las visitas

SIRVA Coca-Cola

CURT DAVIS DEJO EN SEIS HITS AL TEAM DE LOS BEES

Y el Chicago venció con la anotación de 5 por 2. En el octavo ligaron tres hits

CHICAGO, septiembre 15 AP. Curt Davis, brindó hoy al Chicago una magnífica exhibición de pitching, en la cual sólo permitió seis hits, para mantenerlos en la pelea y desquitarse de la doble derrota de ayer, al obtener la victoria sobre el Boston, 5 por 2, que deja a su club a dos juegos y medio detrás de los Gigantes.

A pesar de que los Cubs sólo le pudieron batear siete hits a otro de los novatos de 31 años del Boston, Milburn Shoffner, ligaron tres de ellos con un sacrifice, una base intencional y un error en el octavo, para anotar tres carreras y romper un empate a dos. Esta fué la séptima victoria de Davis esta temporada.

El score fué así.

Boston

	V.	C.	H.	O.	A.	E.
Garms, lf	4	1	1	2	0	0
Mayo, 3b	4	0	0	2	1	1
Moore, rf	4	0	0	4	0	0
Cuccinello, 2b	4	0	2	5	1	0
Fletcher, 1b	3	0	1	4	1	0
Reis, cf	4	0	0	2	0	0
Thevenow, ss	3	0	0	3	2	1
Mueller, c	3	1	1	1	0	0
Shoffner, p	3	0	1	1	2	0
Totales	32	2	6	24	7	2

Chicago

	V.	C.	H.	O.	A.	E.
Galan, lf	4	1	1	1	0	0
Herman, 2b	3	1	1	0	7	0
Demaree, rf	3	2	2	1	0	0
Hartnett, c	3	1	0	2	0	0
Hack, 3b	3	0	0	1	2	0
Stainback, cf	3	0	0	6	0	0
Cavarretta, 1b	3	0	2	13	1	0
Jurges, ss	4	0	0	2	1	0
Davis, p	3	0	1	1	2	0
Totales	29	5	7	27	13	0

Anotación por entradas.

Boston	001 000 010—2
Chicago	000 101 03x—5

SUMARIO: Empujadores: Garms, Shoffner, Demarre 2, Hartnett, Cavarreta. Two base hits: Cuccinello 2, Shoffner, Herman. Home runs: Garms, Demaree. Sacrifice: Herman, Demaree, Cavarreta. Double plays: Thevenow a Cuccinello a Fletcher; Herman a Jurges a Cavarreta. Quedado en bases: Boston 4. Chicago 6. Bases por bolas: Shoffner 2, Davis 1. Strike outs: Shoffner 1. Davis 2. Dead ball: Shoffner a Stainback. Umpires: Pinelli, Barr y Klem. Tiempo: 1.37. Concurrencia: 4.958.

MAÑANA VIERNES SE VAN A INICIAR LAS PRACTICAS DE BASKET DEL «ANTILLA»

La sociedad Antilla Sport Club, ha declarado abiertas las prácticas de basket ball de las categorías junior y senior por cuyo motivo cita a todos sus players y aquellas personas que deseen practicar ese deporte para una reunión que se efectuará en nuestro local social el próximo viernes 17 a las 9 a. m.

PEDIRAN A SIRGO SU GESTION URGENTE LOS DEL COMITE OLIMPICO

Numerosos aspirantes a coachs y auxiliares han presentado sus credenciales

Los acuerdos del Comité Olímpico cubano tomados en la sesión de ayer, fueron éstos:

—Visitar al honorable señor secretario de Educación con objeto de darle cuenta de las gestiones infructuosas realizadas por el Comité hasta el presente a fin de lograr el crédito necesario para que Cuba pueda participar en los IV Juegos Deportivos Centroamericanos, quedando el vocal señor José G. Du Defaix encargado de solicitar esta entrevista.

—Como consecuencia del primer acuerdo y tomando también en consideración los motivos que impiden la presencia del capitán Carlos Hernández a la Junta, se acuerda dejar en suspenso de resolución todos los asuntos pendientes que tiene que tratar este Comité, hasta que no se reúna en pleno.

Solicitudes de instructores y auxiliales recibidas dentro del plazo señalado en la convocatoria

Atletismo: Félix Acosta, José de León (carreras largas), Joaquín Fernández Andes, Arvelio de la Torre, Julio Navarro, Raúl Canosa, S. V. Macías, Ruperto Notario, Enrique Hidalgo, J. H. Kendrigan.

Atletismo Femenino: Héctor Muñoz.

Natación: Ernesto de la Nuez, J. Alderete, Gonzalo Silverio, Pedro Miranda, Manuel J. Díaz.

Esgrima. Fernando Alonso Mata, Enrique Penabella.

Basket Ball: Ramón Azcárate, Raúl Canosa, José Rodríguez Knight.

Basket Ball Femenino: Héctor Muñoz, Eduardo de las Casas, Leonardo Zapico.

Base Ball: Gonzalo Sánchez, Octavio Diviñó, León Rojas.

Boxeo: Antolín Sánchez Govín, Arturo Cordovés, Angel Vega Varela, Evelio Quijano, Pedro Tomás de Albear, Aramís del Pino.

Lucha: Luiz Yip.

Levantamiento de Peso: R. Villar Kelly, Longino Santos.

Volley Ball: Rafael Usatorres, Raúl Pojol, M. Cordon.

Foot Ball Ass.: Juan Vázquez (Arenas), Antero V. Mieres, Evelio López.

Water Polo: Joaquín Canales.

PARA COMODIDAD
VITI
HA DE USAR

LA CORONACION DE MISS FILADELFIA:— Miss Kathryn Case, linda modelo que ha sido electa Miss Filadelfia en el último concurso de belleza celebrado en Atlantic City. En la foto aparece Miss Case recibiendo el trofeo, una hermosa copa de plata, de manos de Miss Rose Coyle, quien ganó el año pasado el título de Miss América.

AL CABO DE DOS AÑOS DE LABOR EN EL RING, SIGUE ESTANCADO EL HOY CAMPEON DEL MUNDO, JOE LOUIS

No ha revelado aún ser la «super-maravilla» de que tanto han hablado los cronistas entusiastas. Su pelea frente a Tommy Farr motiva los más variados comentarios

NUEVA YORK, septiembre de 1937. Después de dos años de activa campaña, Joe Louis ha llegado a colocarse en una situación asaz equívoca. Otros campeones de tiempos pasados han revelado, en idéntico período, cualidades concretas que han permitido juzgarles con exactitud en sentido favorable o desfavorable. Pero la actuación del negro Louis es en este sentido una de las cosas más curiosas del boxeo.

Hace dos años se decía que Joe Louis era uno de los más grandes pugilistas que han existido. Algunos de los críticos dijeron aún más: que era sin duda el más grande de todos. Y manifestaron su menosprecio por la opinión, altamente autorizada, del ex campeón Gene Tunney que no compartía tales entusiasmos, limitándose a decir que Louis era el mejor de los pugilistas «de su edad»: 21 años.

No faltaron críticos deportivos que dijeran que, expresándose con parquedad en los juicios, Joe Louis era lo mejor que había habido desde los días de Jack Dempsey, y algunos no vacilaron en afirmar que Louis superaba a Dempsey.

Eso era hace dos años. ¿Y ahora? Pues ahora Joe Louis es el campeón mundial de todos los pesos... y nadie sabe que pensar de él. Todos están de acuerdo en que es inferior al Joe Louis de 1935. La cuestión es, ¿cuán inferior?

Surgen nuevas dudas

¿Se trata acaso de un gran boxeador que ha tenido sus «malas noches» al enfrentarse a Max Schmeling (que le dejó fuera de combate), Bob Pastor (a quien no pudo pegar en toda la noche), o Tommy Farr (que casi le gana por puntos)? ¿O se trata simplemente de un boxeador ordinario que posee una gran potencia de golpe, y que por consiguiente puede vencer a los adversarios corpulentos y nada veloces?

Estas preguntas vuelven sobre el tapete a raíz del episodio Farr. Ya habían sido formulados anteriormente, con motivo de su derrota a manos de Schmeling. Sin embargo, parecía que las opiniones pronunciadas a la sazón hubieran sido rectificadas por la actuación de Louis en el tiempo transcurrido entre su derrota ante Schmeling y su victoria ante el campeón mundial, Jim Braddock.

Esto, y la decisión con que resolvió arriesgar su título máximo en un combate contra Farr, además de su deseo, manifestado en repetidas ocasiones, de volverse a enfrentar con Schmeling, pareció indicar que Louis hubiera recobrado la confianza en sí mismo y hubiera vuelto a ser el «super-boxeador» que tanto alababan los críticos dos años antes.

Naturalmente, Louis tendrá que luchar siempre contra el factor adverso que representa la opinión exagerada de los críticos al comienzo de su actuación. Ninguno de los grandes campeones—ni Dempsey, ni Tunney, ni Jeffries, ni Firpo, ni Fitzsimmons, ni cualquier otro que pudiera nombrarse—llegó a gozar de la fama que tuvo Louis después de haber acabado con el italiano Primo Carnera y el ex campeón Baer, de haber puesto fuera de combate al veterano Paulino Uzcudun con un solo golpe, y de haber «aterrorizado» con su sola presencia al pintoresco pescadero de Chicago, Levinsky.

Esa fama exagerada obra en detrimento suyo; cada vez que Louis no logra alcanzar a un Pastor en toda una noche, o poner fuera de combate a un Farr, la crítica se vuelve contra él, quizá para justificarse a sí misma.

Una opinión unánime

El factor en que todos los críticos están de acuerdo es el de que Louis es un pugilista de «sentido único», como dice la policía de tránsito. Si está frente a un adversario que busca el combate y es lento, Louis tiene con qué deshacerse de él rápidamente; o si se ve en el caso de retroceder, retrocede en línea recta. Pero si su contrario se mueve continuamente, se agacha, esquiva y maniobra de modo de no presentar un blanco inmóvil, Joe Louis no sabe qué hacer.

Por ejemplo, después del desastre sufrido a manos del alemán Schmeling, Louis se quejó de que éste combatía «todo torcido». La noche de su pelea con el mediocre Bob Pastor, que no hizo más que retroceder y huir continuamente, Louis no supo cómo alcanzarle con un solo golpe digno del nombre. Y Farr fué para él un problema irresoluble: un boxeador que peleaba y boxeaba alternadamente, y sobre todo, que no se fué al suelo al descargarle el negro sus mejores golpes.

Sea como fuere, el hecho es que, no obstante tener un profesor de méritos excepcionales, como es su entrenador Jack Blackburn, Joe Louis poco o nada ha aprendido en los dos últimos años. Y lo peor es que ya nada puede esperarse que aprenda, toda vez que, como ya se ha visto tantas veces, la llegada al campeonato marca el punto máximo de la carrera de un pugilista. Después del título máximo viene la decadencia, que puede ser más o menos lenta; y todo lo que pueden hacer entonces los entrenadores es alejar el día en que el título pase a otras manos.

LEN HARVEY DERROTO A MANUEL AREW, ESCOCES, ANOCHE, EN INGLATERRA

GLASGOW, septiembre 15. AP.— Len Harvey, peso ligero completo inglés derrotó en el 14o. round de su pelea celebrada esta noche, a Manuel Abrew, de Escocia.

«DEPORTIVO MICHELENA» SE ANOTO UN TRIUNFO FRENTE AL PARROQUIAL DEL VEDADO

El Deportivo Michelena, cortó la racha de victorias de la Escuela Parroquial del Vedado, al vencerlo el pasado sábado con la anotación de siete por cuatro, en el programa de la Liga Popular.

En los dos primeros innings quedó decidido el juego, cuando en ambas ocasiones con dos outs, anotaron los muchachos de Perucho Martín, las carreras suficientes para ganar el desafío aprovechando con éxito los cinco errores que en esos innings cometió el infield de la Parroquial, que ofreció una pobre demostración.

Los más distinguidos en ese juego fueron Mendoza, Villafranca, Pérez, Roberto Castillo y Rubén Perea, los cuales batearon con oportunidad y fildearon todo lo que le batearon por sus tetritorios.

Anotación por entradas.		C.	H.	E.
E Parroquial	000 004 000—4		6	6
D. Michelena	230 000 00x—7		9	1

Baterías: J. Schutte, p; Carricarte y López, c; F. Zamora p, Pérez C.

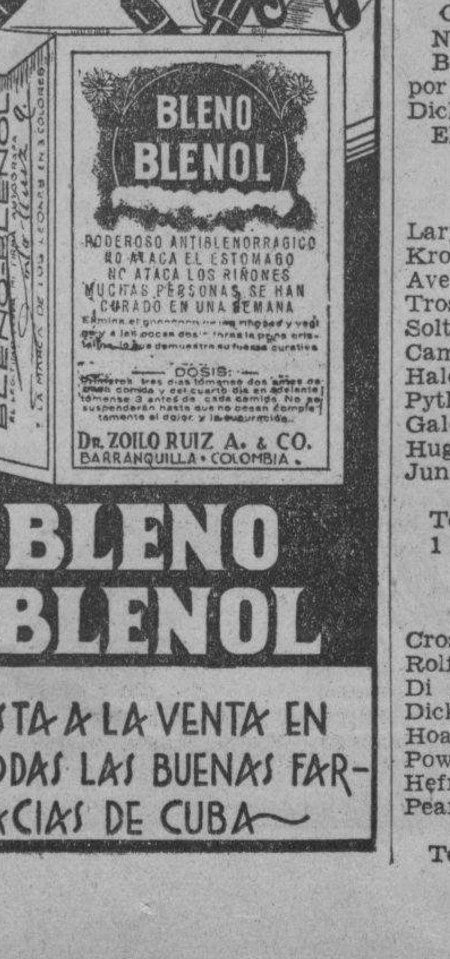

BATEANDOLE DURO A TRES PITCHERS GANAN LOS GIANTS

Con este triunfo sobre los Piratas mantienen margen de dos juegos y medio. Score: 7 x 2

PITTSBURGH, septiembre 15 AP. Con un oportuno ataque de 10 hits a costa de tres pitchers enemigos, los New York Gigantes obtuvieron una fácil victoria, 7 por 2 sobre los Piratas, para mantener su ventaja de dos juegos y medio de margen en el primer lugar.

Haciendo gala de un pitching hermético, Hal Schumacher, que sólo permitió nueve hits a los Piratas, obtuvo su 12a, victoria del año, muy bien cuidado por Harry Danning.

Los Gigantes aseguraron el juego en las dos primeras entradas en las que hicieron cinco carreras, no viéndose jamás en peligro, y Hal Schumacher, después de mantener a los Piratas sin anotación durante cinco inning, les permitió dos carreras, cuando su victoria estaba ya segura.

El score:

Nueva York

	V.	C.	H.	O.	A.	E.
Moore, lf	4	2	2	1	0	0
Bartell, ss	3	1	0	3	5	0
Ripple, rf	5	1	2	1	0	0
Ott, 3b	4	0	2	0	1	0
Leiber, cf	4	0	0	2	0	0
Mc Carthey, 1b	5	0	1	12	2	0
Danning, c	3	0	1	3	0	0
Whitehead.	5	1	1	4	7	0
Schumacher, p	3	2	1	1	1	0
Totales	37	7	10	27	16	0

Pittsburgh

	V.	C.	H.	O.	A.	E.
L. Waner, cf	5	0	0	2	0	1
P. Waner, rf	4	0	2	0	0	0
Vaughan, ss	3	1	2	2	2	1
Todd, c	4	0	0	9	0	0
Suhr, 1b	4	1	1	7	0	0
Jensen, lf	4	0	1	1	0	0
Brubaker, 3b	3	0	1	2	0	0
Young, 2b	4	0	1	4	4	0
Bauers, p	0	0	0	0	2	1
Weaver, p	2	0	1	0	0	0
Lucas. (1)	1	0	0	0	0	0
Bowman, p	0	0	0	0	0	0
Dickshot, (2)	1	0	0	0	0	0
Totales	35	2	9	27	8	3

1) bateó por Weaver en el 7o.
2) bateó por Bowman en el 9o.

Anotación por entradas:

Anotación por entradas:

New Yor	230 020 000—7
Pittsburgh	000 001 010—2

SUMARIO: Empujadores :Leiber, Danning, Ripple 2, McCarthy, Brubaker, Suhr. Three base hits: P. Waner, Vaughan, Mc Carthy, Sacrifice: Bartell. Double play: Whitehead a Mc Carthy. Quedados en bases: New York 10. Pittsburgh 8. Bases por bolas: Bauers 4, Weaver 1, Bowman 1, Schumacher 2. Strike outs. Baurs 1. Weaver 3. Bowman 1, Schumacher 2. Hits: Bauers 4 en 1 y un tercio innings, Weaver 5 en 5 y dos tercios; Bowman 1 en 2. Wild: Weaver 2. Pierde: Bauers. Umpires: Magerkurth y Moran. Tiempo: 1.58. Concurrencia: 1621.

HUBO DIVISION DE HONORES ENTRE LOS INDIOS Y YANKEES

Bob Feller fué expulsado del box en el séptimo inning, pero el Cleveland ganó 5 por 4

NEW YORK, septiembre 15. AP. A pesar de que ellos expulsaron a palos del box en un juego a Bob Feller, y de que Bump Hadley en el otro hizo una magnífica exhibición del pitching, tolerando sólo cuatro hits, los Yankees lo más que pudieron hacer hoy en el doble juego celebrado contra los Indios de Cleveland, fue dividir honores. Una concurrencia de 42,323 fanáticos pagó su entrada por ver esta doble batalla.

Feller ponchó a ocho y blanqueó a los Yankees durante siete entradas, pero tuvo que salir del box en el octavo, con el score empatado, cuando los Mulos de Manhattan le hicieron un rally de cuatro carreras. Mel Harder que le sustituyó no permitió un hit en el resto del juego y los Indios ganaron en el décimo acto, 5 por 4, cuando Solters conectó un triple seguido de un fly de Hale.

En el segundo juego, Pearson ponchó a siete y tenía a la vista una lechada cuando un par de hits y un error dieron a la Tribu una carrera en el octavo. Los Yankees consiguieron la victoria, 3 por 1, a costa de Danny Galehouse.

La división de honores, unida a la victoria de los Tigres sobre el Washington, corta la ventaja de los Yankees a solo nueve juegos y medio.

Primer juego:		C.	H.	E.
Cleveland	000 000 100 1—5		9	0
Nueva York	000 000 040 0—4		8	0

Baterías: Feller, Harder y Pytlak, por el Cleveland; Vance, Malone y Dickey y Glenn, por los Yankees.

El score del segundo juego.

Cleveland

	V.	C.	H.	O.	A.	E.
Lary, ss	3	0	0	1	1	1
Kroner, 2b	4	0	0	1	0	0
Averill, cf	4	0	0	4	0	0
Trosky, 1b	4	0	1	9	0	0
Solters, lf	3	0	0	4	0	1
Campbell, rf	3	1	1	3	0	0
Hale, 3b	2	0	0	1	2	0
Pytlak, c	3	0	1	1	1	0
Galehouse, p	2	0	0	0	1	0
Hughes, (1)	1	0	1	0	0	0
Junkels, p	0	0	0	0	0	0
Totales	29	1	4	24	5	2

1 bateó por Galehouse en el 8o.

Nueva York

	V.	C.	H.	O.	A.	E.
Crosetti, ss	4	0	0	1	2	0
Rolfe, 3b	4	0	1	1	3	0
Di Maggio, cf	4	0	1	6	0	0
Dickey, c	4	0	0	7	2	0
Hoag, rf	3	1	1	2	0	0
Powell, lf	3	2	1	2	0	0
Hefnner, 2b	3	0	2	5	3	0
Pearson, p	3	0	0	0	0	0
Totales	32	3	7	27	10	1

JABEANDO

—Concesión a los alumnos.
—Una película boxística.
—«Campeón de Nacimiento».

Completando nuestra información de ayer, respecto a la concesión de la media entrada en los espectáculos boxísticos a los alumnos de la Academia Nacional de Boxeo, solicitada de los promotores por el Comandante Mariné, reproducimos una carta de Luis F. Parga.

Dice así:

«Comandante Jaime Mariné.
«Presidente de la Comisión Nacional de Boxeo y Luchas.
«Ciudad.

Muy señor mío: Tengo el gusto de acusarle recibo de su atenta comunicación fecha 3 del actual, en la que interesa conocer si estoy conforme en que se le conceda abonar media entrada a los espectáculos de boxeo, a los alumnos de la Academia Nacional de Boxeo, con objeto de ampliar su enseñanza técnico-objetiva. «Me es grato significarle que en todo cuento se trate del mejoramiento de nuestro ambiente boxístico, estoy dispuesto a cooperar con usted y como precisamente esta idea contribuye a estimular el esfuerzo de los atletas de la Academia creada por usted y a la vez a desarrollar sus conocimientos técnicos, no necesito decirle que encuentro muy plausible el que esos jóvenes puedan presenciar los programas abonando media entrada. «Sin otro particular, queda de usted atto., amigo y S. S. (fdo). **Luis F. Parga».**

NOTA: Para que los alumnos puedan disfrutar de esa concesión, ha sido dispuesto que presenten a la entrada de los espectáculos boxísticos el carnet que los acredita como tales. Sin ese requisito, la media entrada no les será válida.

Se encuentran muy avanzadas las gestiones que efectúa el Comandante Mariné, Presidente de la Comisión Nacional de Boxeo y Luchas, para ofrecer a los integrantes de ese organismo y toda la prensa deportiva, una exhibición privada del film de asunto pugilístico que se titula «Campeón de Nacimiento».

El proyecto que reunirá a comisionados y periodistas en un céntrico teatro para disfrutar de un espectáculo en verdad interesante, cuenta ya con la aprobación de la casa editora del film y espérase de un momento a otro que sea conseguida la imprescindible colaboración de un empresario.

En la residencia oficial del Jefe del Ejército funciona un cine en miniatura.

Se hacen dos exhibiciones por día. Una al anochecer, para los niños del Coronel Batista. Otra cerca de la medianoche, para éste y un grupo de íntimos. Es un paréntisis amable en la agobiadora jornada, que se reanuda inmediatamente después de esta proyección y que se prolonga casi siempre hasta ya avanzado el día.

Recientemente, cubrió el programa «Campeón de Nacimiento». Como todas las noches, el Comandante Mariné figuró en la mínima concurrencia. Y el fanático del boxeo que hay en él, libre de las trabas que a su entusiasmo pone la Presidencia de la Comisión, se desbordó. Cuando regresó a su despacho lo mareaba un entusiasmo loco. De ahí nació la idea de esta función especial para comisionados y críticos.

El film tiene un interés vario. Lo puramente cinematográfico, alterna en él con lo deportivo. Al propio tiempo que revela el «inside» del boxeo norteamericano, lleno de maquinaciones y de tortuosidades, de sobornos y de coacciones, muestra una peleas emocionantes, registradas con precisión extraordinaria por la cámaras.

En la historia, entran en juego todas las pasiones. Ahí están desde la ambición promotoril, hasta los acuerdos secretos de los «managers»; desde la intervención «proteccionista» de los raqueteros cobradores del barato, hasta la corajuda decisión de un pugilista honrado. Y toda la película es una velada boxística en diez rollos, que se despliegan en los estadios abarrotados de un público delirante y se resuelven en los camerinos con olor a linimento, gabinetes secretos a donde no ha podido llegar hasta ahora la opinión pública.

Un representante del Comandante Mariné, expresamente autorizado por él, se acercó ya a la gerencia de la Warner Bros., con la súplica de que facilitaran la película «Kid Galahad» es su título original— para la exhibición privada. Dicho emisario encontró allí la recepción más cordial y el más sincero deseo de complacencia.

Por servir esta petición, la gerencia de la Warner Bros está efectuando las necesarias combinaciones de fechas para adelantar el estreno de la película.

Así los fanáticos podrán juzgarla por sí mismo —ya orientados por los comentarios periodísticos— a los pocos días de esa exhibición. Apenas pueda ser fijada la fecha exacta en que tendrá efecto la misma, se cursarán las invitaciones.

La solicitud del teatro «Encanto» para que sea pasada allí «Campeón de Nacimiento», será formulada de un momento a otro ante el empresario señor Ernesto P. Smith, de quien se espera que accederá a ello, tratándose como se trata de un proyecto inspirado por el alto propósito de beneficiar el interés ya existente en Cuba por el viril deporte de los puños.

EN UN JUEGO MALISIMO DE POLO, «OLD WESTBURY» DERROTO AL TEMPLETON

WESTBURY, N. P. septiembre 15 AP.— El Old Westbury team de C. V. Whitney galopó al final del campeonato abierto de polo en Hitchcock Field esta tarde, derrotando al Templeton, 19 por 5, en uno de los peores juegos en la historia de este evento.

Anotación por entradas:

Cleveland	000 000 010—1
New York	010 000 20x—3

SUMARIO: Empujadores: Heifner 2, Powell, Hughes. Two base hits: Heffner, Powell, Three base hits: Hoag. Bases robadas: Lary. Double play: Rolfe, Crosetti, a Heffner. Quedados en bases: New York 5, Cleveland 3. Bases por bolas: Pearson 2. Strike outs: Pearson 7. Galehouse 2. Hits: a Gaelhouse 6 en 7, Junkels 1 en 1. Pierde Galehouse. Umpires: Hubbard, Dinnenn y Kolls, Tiempo: 1.40. Concurrencia: 42,323.

SE PREPARA PIERRE PARA OPTAR EN LOS IV JUEGOS OLIMPICOS PROXIMOS

El atleta oriental hace un training riguroso a fin de reportar en buenas condiciones

SANTIAGO DE CUBA, Sep. 12.— Roberto Pierre el Ciclón Oriental de las pistas en distancias cortas está haciendo un riguroso entrenamiento para obtener un puesto en el equipo cubano de track que visitará obteniendo la bandera Cubana a la vecina república de Panamá en los juegos Olímpicos del 38.

Mejides el mejor prospecto que tiene Oriente para la Olimpiadas también está haciendo un buen training para procurar representar a Oriente en las Olimpiadas, este Atleta en el Field Day de los Cronistas se robó los fanáticos demostrando ser el mejor atleta que puede importar Oriente para esa capital.

Ciprín como vulgarmente se conoce a Roberto Pierre nos estaba relatando hace poco su estancia en esa capital manifestando que lo incómodo del viaje impidió demostrar su verdadera forma a los representantes seleccionadores de las pasadas Olimpiadas, agregándose que poco después fué llamado a practicar en el equipo Cubano, pero que no tuvo el honor de representar a Oriente en San Salvador, nos habló de la forma que se encuentra con entusiasmo y diciendo que puedo decir sin miedo ninguno que los únicos contrarios de él en la pista lo pueden ser los habaneros ya que está con ansias de demostrarlo.

Es de lamentar que en esta localidad no haya un verdadero Stadium que sea orgullo de los Orientales que no pueden demostrar sus cualidades por falta de de medios a su alcance, el Sr. Julio Blanco Herrera, Bacardí o Crusellas deben de hacer un sacrificio y de ayudar a la juventud oriental a que logre su mayor anhelo dotando a Oriente de un verdadero Stadium que sea de todos y para todos.

SIETE EQUIPOS SE INSCRIBIERON EN EL BASKET DE LA UNION

Esta tarde se ofrecerá la reunión para ultimar todos los detalles de la justa próxima

A pesar de las declaraciones que nos hiciera el Coach del Vedado Tennis Club, Raúl Canosa, sobre la inconformidad de su club sobre las bases de la Convocatoria del Campeonato Juvenil de Basket Ball de la Federación Nacional, y de la cual nos hicimos eco en nuestra edición anterior, en las Oficinas de nuestro máximo organismo amateur se recibieron en la tarde de ayer, al cierre de las inscripciones, siete solicitudes de Clubs entre los cuales aparece incluída la del propio Vedado Tennis. También están inscriptos el Cubaneleco, Deportivo Cárdenas, Havana Yacht Club, Universidad de la Habana, San Carlos y el Fortuna. Significa un triunfo espléndido para la justa juvenil que comenzará el próximo lunes.

JUNTA ESTA TARDE

Hoy, a las cinco, se reunirán los delegados para tratar de todos los asuntos relacionados con el Campeonato. Se fijará el floor, oficiales, precios, etc., etc.

EVENTO DE WATER POLO

La Unión Atlética convocará en la presente semana para el Campeonato de Water Polo en el cual va a discutirse la copa donada por el ingeniero Miguel Angel Moenck.

ESTA TARDE

Jugará la Marina en el primer juego y Columbia en el segundo, a las cuatro

Un interesante double-header del Campeonato de base ball de las Fuerzas Armadas, se ofrecerá hoy a los aficionados en el gran Stadium Cerveza Tropical. El team de la Marina se encuentra a un juego de ventaja sobre su más cercano rival, Columbia, y como solamente faltan cuatro jornadas de la contienda, ya el aficionado podrá sacar en consecuencia el resultado de los juegos finales. En segundo lugar están empatados Columbia y La Cabaña. Este último team lleva siete victorias consecutivas, pero hoy descansará.

A primera hora, o séase en el turno de la una y media, jugarán los teams de la Marina de Guerra Constitucional y el de la Policía Nacional. A los marinos no les conviene perder ningún match, pero para eso tendrán que jugar mucho, ya que los policías forman un conjunto que se ha venido distinguiendo, ganándole a los mejores. Los pitchers probables serán Leandro Forbes y Alberto Torres. Este, si se presenta en buena forma, puede contener la toletería marina.

En el segundo turno serán contrarios Columbia y Quinto Distrito, o lo que es lo mismo, Columbia, contra los Guardias Rurales. Los muchachos del teniente Moncada van dispuestos a ganar, pues han dicho que no perderán ninguno de los tres encuentros que les faltan, lo que quiere decir que para ser Campeones los de la Marina, tienen que andar con pies de plomo, pues aún no se ha decidido el Campeonato.

EL DEPORTIVO LUYANO Y EL YARA OFRECERAN UNA FIESTA EL DIA 3

«A La Cotorra me voy», se denomina la gran matinée bailable que celebrarán los Clubs Deportivos Yara y Luyanó el día 3 de octubre de 2 a 7 en La Cotorra. Para este festival han sido contratados los servicios de los mejores conjuntos musicales de la Habana, como son los de Belisario López, Antonio María Romeu, la Gloria Matancera y Los Melódicos. Las damas por invitación, las cuales se pueden obtener en la Secretaría de los Clubs, Concha 236, altos.

M.E.C.D. 2016

SE TIRA EL DOMINGO EL CAMPEONATO NACIONAL DE PISTOLA EN EL C. C. C.

TELEFONOS, ADC, ATLETICO, NAVAL Y CUBANELECO SE DESPIDEN EL PROXIMO DOMINGO

AMATEUR ACES!

TIPS DE AQUI Y DE ALLA!.

Por DAN

Alguien ha preguntado al comentarista, POR CORREO, quiénes son, en su opinión, los 10 mejores jugadores de baseball de la Liga Nacional de Amateurs por 1937 y esto implica prácticamente la formación de un rancho de players que no teníamos ideado hacer... Pero la idea no es mala, y parece bonito hacer algo en ese sentido, a fin de que los fanáticos sepan quiénes son los 10 atletas más completos que ha tenido este año el circuito que con tanto acierto patrocina Enrique Nogueira, «The private proffesor».

Para hacer bien esta selección, nos parece prudente escoger primero a los dos mejores hombres de cada equipo, y al envolvernos en esta selección, creemos dar en el clavo al seleccionar a los siguientes players:

FORTUNA: Agapito Mayor y Guajiro Rodríguez.
HERSHEY: Quilla Valdés y Santa Cruz.
REGLA: José Antonio Reguera y Arteaga.
CLUB NAVAL: Remigio Vega y O. Cabrera.
VEDADO TENNIS: Juan Decal y Carlos M. Fleites.
ATLETICO DE CUBA: ULRICH y MASIQUES.
TELEFONOS: Narciso Picazo y A. Valdés.
ADC: Juanillo Mendizábal y M. Suárez.
UNIVERSIDAD: F. de la Torre y el right fielder del club.
YARA: Aguirre y el outfielder Rodríguez.
CUBANELECO: Ernesto Estévez y José Luis García.

Ahora, de este grupo, quiénes son los diez players más completos? Y qué forma se deben combinar?... Veamos:

1.—Quilla Valdés, shortstop del Hershey.
2.—Agapito Mayor, pitcher del Fortuna.
3.—Juan Decal, pitcher del Vedado Tennis.
4.—Remigio Vega, tercera base del Club Naval.
5.—Carlos M. Fleites, catcher del Vedado.
6.—Guajiro Rodríguez, outfielder del Fortuna.
7.—A. Santa Cruz, infielder del Hershey.
8.—José Luis García, outfielder del Cubaneleco.
9.—Narciso Picazo, pitcher del Teléfonos.
10.—Ernesto Estévez, tercera base del Cubaneleco.

Equivocado?... Probablemente!!!... Pero con este ranking de los 10 players más completos iniciamos algo que no se había visto todavía en el baseball amateur en Cuba, y ello servirá para que todo el mundo se ponga en movimiento y digo su parecer en ese sentido... Quiénes son para usted los 10 primeros players de la Liga?... Hum, hum! No lo diga, escríbalo!

CONTESTANDO: Manolo Escobar, Habana: Todavía no se han señalado lc precios de los asientos de la serie mundial, pero, ya te escribiré tan pronto como se sepa algo en definitiva!... Dile a Eddy López que Broadway lo espera animado...Y el Herald Square, también !!!...Raúl Canosa: En estos días hablaré con el coach de basket de NYU sobre tu asunto... José I. Digón: Recibí tus líneas. Por qué no le das un chance a Pappy Nogueira en los courts...? A mis amigos: Thanks a million por la correspondencia que me envían!... Ciso Camejo: Estoy casi «convertido» a los Giants... Eddie Brannick es un «swell guy» y los players de Terry muy buenas personas!

COMO ¿NO SABE USTED QUE...

Antes de iniciarse la temporada de baseball amateur, Juanillo Mendizábal consintió en pitchear para el club ADC con la condición de que no lo empleasen nunca frente a la UNIVERSIDAD, su ex-Alma Máter, pero, después cambió de opinión?... José Angel Sordo, presidente de la Unión Atlética de Amateurs, fué lanzador de la Jabalina por el club Ferroviario en 1927 ¿...Y, presidente del club Deportivo de Cuba en 1923?... Luis Vallalta, ex-estrella de basketball, jugaba sus mejores encuentros en las prácticas...? Hay un coach de basketball que ha asegurado tres veces distintas que cierta muchacha lo tiene «nuts» ((loco), solo para cambiar de opinión cuando encuentra otra mejor ¿...Adolfo Luque está convencido que su segunda hija será mejor atleta que Olga ¿...El fiscal de la Audiencia de la Habana, fué en sus días atléticos uno de los mejores corredores de 100 metros de Cuba ¿..Pablito La Rosa, uno de los mejores nadadores que ha producido Cuba, jamás simpatizó con la natación, prefiriendo la pesca sobre todas las cosas ¿...Ramiro Carlés, del Deportivo de Cuba, demostró más consistencia que Mario Valdespares, en sus salidas al floor...?

HOMBRE, USTED NO DEBE IGNORAR QUE...

Joe Rodríguez Knight, famoso coach de la Marina, inició su carrera deportiva en el Centro Dependientes, al lado de Fifí Bock, los hermanos Arzuaga y Cappy Campuzano... Cuando el NEGRO SARRIA jugaba basketball en la YMCA no pesaba más que 110 libras... toda la Habana espera el retorno de los Pulgarcitos del Ferroviario al campo amateur... La playa de Tarara, de Mister Webster, es una de las mejores de la Habana... César Cano ha prometido que el año que viene los «habitues» de la Playa de Marianao, contarán con la balsa que tanto han extrañado en los últimos años.. José Ignacio Digón es mejor squashista que handbolista... El primer team de basketball que se sacó del Instituto de la Habana, compró sus uniformes con dinero conseguido en una recolecta que se hizo entre los catedráticos... Lipi Bericiartu inició su carrera basketbolística jugando en el club Social, al lado de Trujillo, los hermanos Galiana y Luciano García... Bernardino Rodríguez, hoy umpire profesional, fué considerado una vez la mejor segunda base de las filas aficionadas... Y, que Perico Miranda es mejor mecánico dental que coach de natación!!! (If you ask me!)

¿PORQUE SERA QUE...?

Ramón Miguel se retiró tan pronto del basketball?... Los que no conocen la verdadera función de la Unión Atlética de Amateurs, le tiran siempre al máximo organismo?... Estela Morera, del Teléfonos, tiene todas las simpatías de todos los clubs?... En Cuba tardan tanto para entregar dinero que ha de dedicarse a cuestiones deportivas, cuando es precisamente el deporte lo que necesita la juventud para olvidarse de la política?... Nota especial: El Presidente Roosevelt, de los Estados Unidos dijo recientemente, y, nosotros creemos que tiene muchísima razón, que los Estados Unidos constituyen un gran país debido a que todo el mundo está siempre relacionado en una forma u otra con los sports. Una persona que piense deportivamente, y que esté envuelto en una competencia, no tiene tiempo para pensar en asuntos de la política, y es precisamente la política la que arruina muchas veces el bienestar de un pueblo!

New York, septiembre de 1937.

ENTRE CAZADORES

—Otro Campeonato Nacional.
—El de pistola, el domingo.
—A veinte y cincuenta yardas.

Vamos a tener competencias de revólver hasta para hacer dulce.

El domingo próximo, como ya hemos anunciado, se efectuará el Campeonato Nacional de Pistola. Y el domingo 26 de septiembre comenzarán las competencias all-around, que seguirán celebrándose durante todo el mes de octubre, con diez premios. De esta competencia hablaremos otro día, que hoy necesitamos espacio para publicar la Convocatoria de la justa del domingo la cual nos fué entregada anoche por el Presidente del Club de Cazadores del Cerro, Dr. Oscar Ochotorena, quien nos habló muy entusiasmado de las mejoras que ha empezado a hacer en el range de revólver. También de eso hablaremos otro día.

He aquí el documento que nos entregaron anoche para su publicación en la Gaceta Oficial del Club de Cazadores del Cerro«:

Campeonato Nacional de Pistola de la República de Cuba.—Convocatoria

El domingo día 19 de los corrientes a las nueve a. m., en los terrenos del Club de Cazadores del Cerro, se celebrará el Campeonato Nacional de Pistola de la República de Cuba y regirán las siguientes bases:

Primera: Podrán inscribirse para tomar parte en este Campeonato todo aquel, nacional o extranjero que antes de la celebración del mismo abone al Director de la Galería de Tiro del Club de Cazadores del Cerro la suma de tres pesos moneda oficial; pero estos últimos tendrán que acreditar su residencia en Cuba por un período de tiempo no menor de seis meses.

Segunda: Sólo podrá emplearse la pistola de precisión de cualquier clase o calibre que se ajuste a las reglas de la United States Revolver Association, con un máximo de largo de cañón de **diez pulgadas** y una resistencia del disparador no menor de **dos libras.**

Tercera: Este Campeonato se compondrá de dos series de treinta tiros cada una, la primera serie a la distancia de **veinte yardas,** y la segunda a la distancia de **cincuenta yardas,** sobre cartones «Standard American Target» para dichas distancias.

Cuarta: El tiempo que podrá emplear cada competidor será el de una hora para cada serie.

Quinta: Resultará Campeón y así será proclamado el que una vez verificada la justa acumule el mayor número de puntos, sumados los obtenidos en las dos distancias, entregándosele una medalla de oro, al que ocupe el segundo lugar se le entregará una de plata, y al tercero una de bronce, todas ellas con la correspondiente inscripción.

Sexta: En caso de empates, estos se decidirán de la siguiente manera:

Primero: Tomándose el mejor score a la distancia de 50 yardas.

Segundo: Por el mayor número de impactos inferiores efectuados, primero a la distancia de 50 yardas y después, si fuere necesario a la distancia de 20 yardas.

Tercero: Tirando cada competidor una serie de **cinco tiros** a cada una de las distancias de 20 y 50 yardas, repitiéndose cuantas veces fuere necesario.

Séptima: Para lo no previsto en estas bases, regirán las que actualmente se encuentran en vigor en la Galería de Revólver del Clubb de Cazadores del Cerro. El Jurado tendrá amplias facultades para resolver de acuerdo con dichas Reglas y contra sus decisiones no se dará recurso alguno.

Octava: Este Campeonato se habrá de discutir siempre en la Habana o sus alrededores, en los terrenos del Club que designare el que hubiere resultado triunfador de acuerdo con estas bases y siempre que lo comunique al Presidente del Club donde se hubiere verificado dicha competencia. El Club que haya sido designado deberá poseer una Galería de Tiro de Revólver acondicionada o habilitada en forma para que en ella pueda celebrarse esta justa, debiendo también notificarlo por escrito dentro del plazo de treinta días de que se acepta la organización de dicho Campeonato en sus terrenos debiendo hacerse cargo de cuantos gastos origine la organización del mismo. En otro caso se entenderá que el Club de Cazadores del Cerro queda encargado de su organización para que se efectúe en su Galería en el año venidero.

Novena: El Presidente del Club de Cazadores del Cerro antes de comenzar la competencia designará a las personas que habrán de integrar el Jurado.

Décima: La Galería de Revólver del Club de Cazadores del Cerro se encontrará a la disposición de los que deseen tomar parte en este Campeonato durante las horas del día.

Habana, Septiembre 12 de 1937.

La Directiva

SI LEW FARBER LE GANA DE MANERA DECISIVA AL FILLO ECHEVERRIA, SE QUEDARA PARA PELEAR CON CHOCOLATE

El pugilista norteamericano, que nos visitó anoche en compañía del promotor Juan Belmonte, nox ezplicó de la manera que le ganó a Jimmy Lancaster, por knock-aut, en cinco rounds

Procedente de New York y por la vía de la Florida, nos han enviado un bulldog para pelearlo el sábado, en la arena «Cerveza Cristal», con el Fillo Echevarría. Le vimos hacer guantes unos momentos y podemos asegurar una cosa: que Lew Farber boxea ¡pero lo que se dice un rato largo! Usa bien las dos manos, es un trancador habilísimo en los clinches y da la sensación de que está entero. ¡Fanáticos: Lew Farber, traído por Belmonte para ponérselo delante al Fillo, acaba de vencer en cinco rounds, por knock out técnico, a Jimmy Lancaster, y ahora, ante nosotros, él mismo nos hace el relato del encuentro!

«Peleamos—dice Farber—en el stadium de Coney Island. Todo el público estaba con Lancaster, porque es un muchacho simpático y que gusta mucho. En el segundo round Lancaster me dió un buen golpe con la derecha y me estremeció. Pero ya no volvió a tocarme en todo el resto del encuentro. Yo sabía que él tenía una cicatriz, que creo se hizo en Cuba, sobre una ceja, y con el jab le estuve punteando hasta que le abrí la herida y empezó a sangrar. Yo creo que ningún hombre que está sangrando por la parte superior de las cejas debe vencerme a mí. Y a Jimmy Lancaster, cuando estaba en esas condiciones, lo fuí apurando hasta que el referee Kilker paró la pelea, comprendiendo que Lancaster no podía seguir».

Farber estuvo anteriormente en Cuba

Lew Farber, contrario del Fillo en la pelea del sábado, estuvo en otra ocasión en la Habana. Fué en el invierno antespasado. Vino a tomarse unas vacaciones de dos semanas. Y ahora él nos recuerda que en aquel entonces le publicaron aquí algunas entrevistas.

—¿Conoces al Fillo?

—Le ví pelear en New York con Frankie Martin, y me parece un bantam de bastante habilidad, pero fácil para mi estilo. Fillo no es un pegador, y no podría escapárseme por ninguna parte.

Lew Farber niega que él sea un peleador de recursos. Nos dijo que ese era un sambenito que le han hecho encima muchos pugilistas de gran cartel que no han querido pelear con él. Y nos declara:

«Ahí están mis records. Cuando Henry Armstrong peleaba en Los Angeles, antes de su viaje a México, se fajó conmigo. Me ganó apretado la decisión de los jueces. Después, en todas partes, dicen que Armstrong es un pegador. Yo, a decir verdad, nunca sentí su punch. Con todo lo que dicen que yo soy un triquiñuelista, no he perdido nunca por descalificación, y sólo en dos ocasiones he sido multado.

Fillo lleva un training colosal

Todos los fanáticos que han presenciado el training del Fillo están de acuerdo en que el peleador español está en su mejor forma. Los aficionados cubanos saben bien cuándo el Fillo está «en caja» por las muchísimas veces que le hemos visto pelear. En lo que a nosotros respecta, en el training de ayer nos lució el mismo Fillo que le dió una paliza bárbara a Frankie Martin. Tiene buena distancia y está pesando 121 libras, que es su peso de más eficacia.

Lew Farber, vencedor de Lancaster, ganador por decisión de Baltasar Sangchili, tendrá que fajarse el sábado con un Fillo en posesión del máximum de su eficiencia.

Farber pelearía con Chocolate...

La empresa Belmonte le ha hecho proposiciones a Lew Farber, en el sentido de ofrecerle, en seguida, una pelea en la Habana con Kid Chocolate, si es que le gana el sábado al Fillo Echevarría... Si gana por decisión, por knock out y hasta si consigue unas tablas espectaculares con el Fillo. Farber se quedaría en Cuba para la pelea con el Kid.

En el semifinal del programa Belmonte presentará otra atracción: la reaparición del Baby Oriental. El cartel del sábado, pues, es de gran interés y de importancia para el boxeo local.

ESTA NOCHE EN EL RING DEL CLUB ATENAS HABRA BUEN PROGRAMA DE BOXEO

Esta noche habrá un programa de boxeo amateur en el ring del Club Atenas, en Apodaca y Economía. Continúa el Campeonato de la Organización Deportiva Amateurs de Cuba.

El programa que se ha confeccionado, es el siguiente:

Francisco Delgado, 114 y media libras, Coliseo Juvenil, Vs. Osvaldo Cantero, 115 y media libras, Atleta libre.

Gilberto Bello, 154 libras, Progreso, Vs. Gaspar Sagrera, 156 libras, Atleta libre.

Jorge Rached, 132 libras, atleta libre, Vs. Luis Montané, 131 libras, atleta libre.

Draudecio Bargas, 132 libras, Unión Fraternal, Vs. Gerardo Montey, 132 libras, Progreso.

Lorenzo Collazo, 123 libras, Deportivo La Fe, Vs. Nicolás Dueñas, 126 libras, atleta libre.

José de la Luz Camacho, 145 libras, Progreso, Vs. Raúl Montalvo, 141 libras, Coliseo Juvenil.

José Alvarez, 109 libras, atleta libre, Vs. Santiago Sosa, 112 libras, atleta libre.

Felipe Toriza, 140 libras, atleta libre, Vs. Daniel Chacón, 145 libras, Progreso.

Rafael Azarián, 100 libras, atleta libre, Vs. Plácido Manrara, 95 libras, atleta libre.

Para conocimiento general

Personas autorizadas para intervenir en los asuntos de este campeonato: Referees: señores Mike Rojo, Wilfredo Benítez. Time Keep: Humberto Benítez. Jueces: los de turno. Médicos: doctores Miguel A. Pintos y Eduardo Moreno Castillo. Delegado de la «Comisión de Boxeo»: señor Mike Castro. Delegados de los Clubs: José Garzón, Juan Rodríguez, Anselmo Cárdenas, Rogelio Sánchez y Benito Sotolongo. Delegado General: Luis de J. Martínez.

EN LAS GRANDES LIGAS

RESULTADO DE LOS JUEGOS CELEBRADOS AYER

Liga Nacional

Cincinnati, 6; Brooklyn, 0.
Brooklyn, 8; Cincinnati, 5.
New York, 7; Pittsburg 2.
Chicago, 5; Boston, 2.
Filadelfia, 6; San Luis, 6.
(Este juego duró trece innings).

Liga Americana

Detroit, 4; Washington, 3.
Cleveland, 5; New York, 4.
New York, 3; Cleveland, 1
Filadelfia, 8; San Luis, 2.
San Luis, 3; Filadelfia, 1.
Chicago, 5; Boston, 3.

ESTADO DE LOS CLUBS

Liga Nacional

	G.	P.	Ave.
1.—New York	81	52	609
2.—Chicago	80	56	588
3.—Pittsburgh	72	64	529
4.—San Luis	72	64	529
5.—Boston	68	68	500
6.—Brooklyn	60	75	444
7.—Filadelfia	55	80	407
8.—Cincinnati	52	81	391
Totales	540	540	

Liga Americana

	G.	P.	Ave.
1.—New York	90	44	572
2.—Detroit	81	54	600
3.—Chicago	77	59	566
4.—Boston	7!	61	538
5.—Cleveland	72	63	533
6.—Washington	63	72	467
7.—Filadelfia	43	90	323
8.—San Luis	41	95	301
Totales	538	538	

JUEGOS SEÑALADOS PARA HOY

Liga Nacional

Brooklyn en Cincinnati, 2. Hoyt (7-8) y Franksouse (10-8) vs. Derringer (10-12) y Davis (10-11).

New York en Pittsburgh: Melton (16-9) vs. Tobin (3-2)

Boston en Chicago: Turner (17-9) vs Lee (13-12)

Filadelfia en San Luis, 2: Johnson (4-10) y Kelleher (2-2) vs. Weiland (14-11) y Haines (3-3)

Liga Americana

Cleveland en New York: Hudlin (12-9) vs. Ruffing (18-6)

San Luis en Filadelfia: Knott (8-16) vs. Ross (4-8.

Deroit en Washington: Lawson (18-5) vs Deshong (12-13)

Nota: Las cifras que están entre paréntesis son los juegos ganados y perdidos de los ptchers.

FRONTON JAI-ALAI

Olaso y Azpiri ganaron jugando mucho el estelar de anoche en el Jai Alai. Un magnífico programa se presenta hoy de tres colosales partidos. Buenas quinielas. Mucha concurrencia

En el partido inicial de anoche en el Jai Alai, jugaron de manera acabada Echeverría y Arrondo para ganarles, puede decirse, casi de calle a Ochoa y Barrutia, los que anduvieron mal todo el tiempo.

Argárate se llevó la primera justa individual.

En el estelar se jugó bastante fuerte casi todo el trayecto entre Olaso y Azpiri y Argarate y La Paz.

Olaso se mantuvo con gran violencia, jugando un partido excelente, y Azpiri se presentó igualmente en gran forma, y aunque La Paz se defendió todo lo que pudo no salió victorioso, porque Argárote estuvo fa llón en todo el curso de la tercera decena.

En 24 se quedaron Argárate y Pipa.

La segunda quiniela se la llevó Emilio.

Para esta noche se ha podido presentar un magnífico programa.

Resultado de la función de anoche

Primer partido

Echeverría y Arrondo, blancos — 25
Ochoa y Barrutia, azules — 18
Ganador: BLANCOS.

Primera Quiniela

Olaso	2	$ 3.40
Echarri	1	5.10
Argárate		6..27
Azpiri	2	6.80
La Paz	1	13.60
Astigarraga	1	3.26

Ganador: ARGARATE. Pagó a:

6.27

Segundo partido — Tantos

Olaso y Azpiri, blancos — 30
Argárate y La Paz, azules — 24
Ganador: BLANCOS.

Segunda Quiniela

Vallejo menor	1	$ 4.08
Ferrer	4	6.60
Alvarez	5	7.15
Emilio	6	5.36
Labat menor	4	4.51
Hugues	3	4.29

Ganador: EMILIO. Pagó a:

5.36

Tercer partido

Emilio y Hugues, blancos — 30
Labat menor y Alvarez, azules — 22
Ganador: BLANCOS.

PROGRAMA OFICIAL PARA LA FUNCION DE HOY

PRIMER PARTIDO, a 25 tantos: Millán e Iturriaga, blanco, contra Morales y Escarza, azules. A sacar los primeros del cuadro 9 y medio y los segundos del 10 y medio.

PRIMERA QUINIELA, a 6 tantos: Egozcue, Ibarlucea, Echarri, Astigarraga, Andrés y Goitia.

SEGUNDO PARTIDO, a 30 tantos: Egozcue e Ibarlucea, blancos, contra Astigarraga y Echarri, azules. A sacar ambos del cuadro 10.

SEGUNDA QUINIELA, a 6 tantos. Salsamendi, Vallejo menor, Isidoro, Mugica, Ferrer y Gainza.

TERCER PARTIDO, a 30 tantos: Ferrer y Gainza, blancos, contra Vallejo menor y Mugica, azules. A sacar los primeros del cuadro 9 y medio, y los segundos del 10.

CHARLES DE CARDENAS SE DISTINGUIO EN LAS REGATAS DE ESTRELLAS

PORT WASHINGTON, L. I. septiembre 15. AP.—Charles de Cárdenas, como patrón del yacht Kurush, de la Habana, Cuba; capturó hoy los honores de ser el primer entry extranjero que finaliza en la regata abierta por el campeonato del mundo de 1937 para flotas de clase estrella.

Cárdenas, con Willy Rivero como grumete, llegó en quinto lugar después de que Harold Halsted había ganado el evento inicial.

PANCHO Y HERNANDEZ VENCEDORES EN EL HAND BALL JR. DE ANOCHE

Dos fueron los partidos celebrados anoche en la cancha del Deportivo Asturias, y en ocución a la contienda que fué organizada por la Federacion Nacional de Deportes de Canchas, en la categoria de juniors.

En el primero Pancho venció a Rivas, en match que se fué de calle, y que terminó con anotación de 30 tantos por 15.

En el otro, Hernández venció a Guerra, siendo éste un game muy peloteado, y en el cual el perdedor llegó hasta el tanto 26.

Mañana los partidos que el schedule señala son los siguientes:

Aldama vs. Pancho.
Hernández vs. González.
Laureano vs. Guerra.

Serie próxima

Después, el miercoles entrante, y jugándose a continuación de los singles oficiales, se ofrecerá una gran serie entre las parejas que forman Cheo y Powers, por una parte, y Aldama y Pancho, por la otra.

BILL TROTTER GANO SU PRIMER JUEGO CONTRA EL TEAM DE FILADELFIA

FILADELFIA, septiembre 15 AP.—Bill Trotter dió a los Carmelitas de San Luis una división de honores con los Atléticos de Filadelfia hoy ganando su primer juego de la temporada tres por una, en el segundo celebrado, después de que los Mackmen habían conquistado la victoria en el inicial, 8 por 2.

Anotación por entradas:

Primer juego: C. H. E.
San Luis . . .002 000 000—2 7 1
Filadelfia . . .103 021 10x—8 12 2

Baterías: Walkuq, Hennessey y Guilliani, por el San Luis; Williams y Hayes, por el Filadelfia.

Segundo juego: C. H. E.
San Luis . . .000 100 101—3 6 1
Filadelfia . . .000 000 001—1 7 1

Baterías: Trotter y Hemsley, por el San Louis: Smith, Kalfass y Brucker, por el Filadelfia.

HA SIDO CANCELADA LA PELEA ENTRE AL MC COY Y EL FRANCES LENGLET

MONTREAL, Canadá, septiembre 15. AP.— La pelea entre los heavy weights Al McCoy de Boston y Andre Lenglet de Francia, señalada para mañana por la noche, fué cancelada hoy después de que McCoy telegrafió desde Boston anunciando que por tener adolorido un pie no le será posible pelear. Tommy Farr, el campeón inglés, estaba designado como referee del bout.

JOSE RAUL CAPABLANCA HIZO TABLAS CONTRA EL MAESTRO RUSO, RAGOSIN

SEMMERING, Austria, septiembre 15. AP.— José R. Capablanca, de Cuba, hizo tablas su match del quinto round del torneo que se celebra en esta ciudad, contra V. Ragosin, de Rusia, en 40 movimientos.

El estado de los primeros en el score es el siguiente:

Reuben Fine de Estados Unidos y Paul Keres, de Estonia, tres y medio y uno y medio; Salo Flohr, de Checoeslovaquia, y Samuel Reshevsky, de Estados Unidos, tres y uno; y Capablanca, de Cuba, 2 y medio y dos y medio.

Por razón de la festividad judía los juegos del sexto round se celebrarán mañana.

BATEANDO MUCHO LOS DE CHICAGO DESPIDIERONSE DEL «HOME» DEL BOSTON

Los White Sox de Chicago dijeron hoy adiós por este año a los terrenos de Boston bateándole duro en el séptimo acto a Lefty Grove para venir de atrás y obtener una decisión cinco por tres, que les permitió ganar 12x10 su serie anual con los locales.

Anotación por entradas C. H. E.
Chicago . . 200 000 3000—5 12 2
Boston . . . 210 000 000—3 6 1

Baterías: Dietrich y Sewell, por el Chicago: Grove, Wilson y Desautels por el Boston.

CONSTANTE, GAYARRE Y URIA, VAN A ENFRENTARSE ESTA NOCHE CON MUY BUENA PAREJA EN EL HABANA-MADRID

Mingo y Buendía tendrán que jugar mucho para poder derrotar al terceto citado. El terrible Guajirito figura en el tercer macht. Muy buen partido a primera hora. Los pagos

Ugalde tendrá un partido de gran consideración esta noche en el Habana-Madrid. Va a luchar contra un trío de gran calibre, integrado por Constante, Gayarre y Uria y no es necesario encarecer que el gran delantero tendrá que rendir una tarea de muchísimo mérito.

Pero es innegable que la presencia de Buendía en los cuadros graves será para Mingo un auxilio de mucha importancia, porque Julio está jugando muchísimo, porque es muy seguro en la defensa de su territorio y porque esa seguridad se traducirá en desbaratar con gran frecuencia la ofensiva recia de sus contrarios.

Sin embargo, no así como así que se puede vencer a un terceto de pelotaris como los que han de batallar contra Mingo y Buendía, y estos dos muchachos tendrán que jugar sin cometer errores, colocando la pelota difícil siempre para sus adversarios si han de lograr la victoria.

A última hora el terrible Montes menor, con su derecha endemoniada y acompañado de Rementería se dispone a desratizar a Manjarrés y Azpeitia. Estos que conocen el peligro tratarán de que el Guajirito no entre con frecuencia, cargando el ataque sobre Rementería.

Pedrito y Díaz, Salvador y Esparza darán un gran match a última hora.

Programa de la función de esta noche que comenzará a las ocho y treinta

PRIMER PARTIDO, a 25 tantos. Pedrto y Díaz, blancos, contra Salvador y Esparza, azules. A sacar los primeros del 4 y los segundos del 14 y medio.

PRIMERA QUINIELA, a 6 tantos. Pedrito, Díaz, Salvador, Vales, Buendía y Uría.

SEGUNDO PARTIDO, a 30 tantos. Ugalde y Buendía, blancos, contra Constante, Gayarre y Uría, azules. A sacar ambos del cuadro 14 y medio.

SEGUNDA QUINIELA, a 6 tantos.—Ugalde, Constante, Gayarre, Montes menor, Manjarrés y Azpeitia.

TERCER PARTIDO, a 30 tantos. Montes menor y Rementería, blancos, contra Manjarrés y Azpeitia, azules. A sacar ambos del cuadro 14 y medio.

Resultado de la función de ayer

Primer partido — Tantos

Manjarrés y Vales, blancos — 23
Pedrito y Azpeitia, azules — 25
Ganador: AZULES.

Primera Quiniela

	Tantos	Pagos
Manjarrés	1	$ 2.88
Vales	3	2.59
Pedrito	1	3.70
Azpeitia	3	2.16
Gayarre	2	1.85
Aníbal	6	2.88

Ganador: ANIBAL. Pagó a $2.88.

Segundo partido — Tantos

Epifanio y Gayarre, blancos — 30
Sarmiento y Aníbal, azules — 20
Ganador: BLANCOS.

Segunda Quiniela

	Tantos	Pagos
Epifanio	6	$ 1.58
Sarmiento	3	2.01
Monte menor	4	3.35
Pascau	0	4.31
Urra	1	3.35
Oscar	0	2.51

Ganador: EPIFANIO. Pagó a $1.85.

Tercer partido — Tantos

Hermanos y Montes, blancos — 30
Pascau y Urra, azules — 27
Ganador: BLANCOS.

DESPUES DE 13 INNINGS QUEDARON EMPATADOS EL SAN LUIS Y LOS FILLIS

SAN LUIS, septiembre 15. AP.—Los Cardenales y Phillies luchron durante trece actos hoy y después de ellos, con el score empatado a seis carreras, los umpires decidieron suspender las hostilidades por consecuencia de la obscuridad. Un doble juego se celebrará mañana para finalizar la serie, en lugar del sencillo señalado.

Después de que Dolph Camilli había jonroneado en el primero con dos compañeros en bases, Medwick bateó su 29 homer del año en la mitad del primero de los Cardenales empujando dos carreras delante de él y empatando la anotación. Camilli de nuevo jonroneó, pero sin nadie en bases, en el séptimo acto.

Medwick bateó cuatro hits en seis viajes al plate y empujó tres carreras para encabezar el ataque de los Pájaros Rojos.

Filadel .300 002 100 00 0—6 12 0
S. Luis 302 000 100 000 0—6 12 3

Baterías: Jorgens, Buckhart, Pascau y Grace y Atwood, por el Filadelfia; Ryba, Sunkel y Ogrodowski, por el San Luis.

FUERA DE CAMPEONATO QUEDO AYER EL TEAM DE BROOKLYN, DIVIDIENDO

CINCINNATI, septiembre 15. AP.—Los Brooklyn Dorgers dividieron un doble juego hoy con los Reds del Cincinnati, pero a despecho de su victoria en el segundo quedaron eliminados de toda matemática posibilidad de ganar el campeonato.

Gene Schott obtuvo su primera victoria del año al darle a su team una victoria 6 por 0, en el primer juego. En el segundo Roy Henshaw pitcheó muy bien, mientras los Dodgers bateaban libremente a un trio de novatos del Cinci para ganarles, 8 por 5.

La eliminación del Brooklyn como contendiente deja reducida la lucha de la Liga a solo cinco clubs.

Anotación por entradas:

Primer juego: C. H. E.
Brooklyn . . 000 000 000—0 6 2
Cincinnati . . 130 002 00x—6 11 1

Baterías: Hamlin, Cantwell, Lindsey y Phebus, por el Brooklyn; Schott y Lombardi, por el Cinci.

Segundo juego . C. H. E.
Brooklyn . . .204 001 001—8 13 2
Cincinnati . . 100 010 102—5 13 3

Baterías: Henshaw y Phelps, por el Brooklyn; Gehrman, Barrett, Mooty y Brittain por el Cinci.

TOPICOS FUTBOLISTICOS

—Una carta del Onital.
—El homenaje a Sergio.
—Acuerdos federativos.

El Secretario del Club Onital, nos escribe una carta en la que hace constar que dicha simpática institución —y el adjetivo es nuestro, como comprenderá el lector— no es sostenida por el Centro Gallego, como erroneamente apareció en la nota informativa que de los juegos nos hizo el «attaché» Paco Doblas.

El Club Onital no está sostenido más que por sus socios, entre los cuales, la mayoría pudiera decirse, son alumnos de la Sección de Bellas Artes del Centro Gallego.

Queda hecha la aclaración.

El señor Jorge Armando Ruz, una de las personas que más han laborado en Cuba por los deportes amateurs, y muy especialmente por el base ball, está ahora actuando de Secretario del Comité Organizador del Homenaje a Sergio Alonso, el equipier del Deportivo Centro Gallego, que encontró la muerte en un match de balompié celebrado en Cali, con motivo de celebrarse el IV Centenario de esa progresiva ciudad.

El distinguido y viejo amigo, Jorge Armando, nos envía la siguiente carta, dándonos a conocer detalles interesantes sobre esa fiesta deportiva que se celebrará próximamente.

Véase su carta, que ofrece todos los detalles:

«La Habana 14 de Septiembre de 1937.

Sr. Cronista del periódico Pedro Fernández Alonso.

Presente.

Estimado amigo Peter:

Por la presente venimos a poner en su conocimiento que el Comité Organizador del Homenaje a Sergio Alonso ha acordado señalar para el domingo 26 de Septiembre el primero de los varios programas que se celebrarán en pro de la viuda e hijos del atleta desaparecido señalándose para dicho día un doble juego de base ball en los terrenos del V. T. C., entre los dos clubs de la Liga Nacional de Amateurs y dos de la Liga Social.

Los precios que han de regir en dichos encuentros son los de cuarenta centavos caballeros y diez centavos las damas.

Se pretende que los referidos encuentros sean entre los dos clubs que ocupan los primeros lugares en los respectivos campeonatos de ambas organizaciones por cuyo motivo se verán seguramente de nuevo frente a frente los clubs Fortuna y Hershey.

Teniendo en cuenta la altruista finalidad que se persigue con la organización de estos eventos deportivos, es por lo que no dudamos de que habrá de prestar su apoyo para el mejor éxito de la misma.

De usted con la mayor consideración,

Comité Organizador del Homenaje a Sergio Alonso.
Jorge Armando Ruz, Secretario.

Relación de los acuerdos adoptados por el Comité Directivo de la Federación de Futbol de la Habana en su sesión ordinaria celebrada el día 14 de Septiembre:

—Referente a una comunicación de fecha 30 de Agosto de la cervecería «La Tropical», se acuerda manifestarle, que solamente este organismo, por acuerdo suyo, es el que podrá resolver sus solicitudes pidiendo fechas de las correspondientes a ese Stadium cuando lo solicite esa cervecería. Sobre dichas solicitudes serán consultados los clubs que tengan señalado su terreno de juego en el Stadium solicitante.

—En relación al telegrama enviado a esta Federación, referente a si se interesa traer o no a Cuba al club Barcelona, se acuerda contestarle por Secretaría en la forma acordada por este Comité.

—Referente a una comunicación dirigida a esta Federación por el Instituto de Servicio Social, se acuerda manifestarle que esta Federación no tiene presupuesto para los fines con que se dirige a este organismo.

—No aceptar la baja presentada por el jugador Julio Guerra, perteneciente al D. Centro Gallego, por no venir en forma reglamentaria.

—Se dió lectura y aprobó el acta del partido celebrado el pasado domingo en el Stadium Tropical entre el D. Centro Gallego y el D. Hispano América, y visto el informe del árbitro que dice así: «Durante el segundo tiempo del partido expulsé del terreno de juego a los jugadores Alberto Barcielo, del D. Centro Gallego, y Romano Socorro, del D. Hispano América, por juego sucio.—(Fdo.) J. Dunjó»; dando cumplimiento a lo que señala la tabla de castigos para tal caso se acuerda castigar a los jugadores Roman Socorro Valera y Alberto Barciela Hernández, 15 días y poner en conocimiento de la Liga Intercolegial de Foot-Ball la descalificación del jugador Alberto Barciela Hernández a los efectos consiguientes.

—Se acuerda dirigirse a la Asociación Habanera de Arbitros manifestándole que el informe del colegiado señor Dunjó que aparece en el acta del partido de primera categoría del domingo último, no se ajusta a la verdad de los hechos acaecidos en el terreno de juego ya que fué público que los mismos consistieron en una agresión entre dos jugadores y no juego sucio como dice el informe, lo que se le hace saber a dicha entidad para que eviten se repitan estos hechos que pueden traer consecuencias graves las cuales es necesario impedir; y solicitar del Eecutivo de esa Asociación que se sirva enviar debidamente informada de la misma las actas de los partidos.

—Por unanimidad se toma el acuerdo de hacer constar en acta el sentimiento de esta Federación por el fallecimiento del exmiembro de la misma, señor Fernando de Galarza.

—Se acuerda dirigirse a la Asociación Habanera de Arbitros lamentando el fallecimiento de la madre del juez de línea, señor Juan Naya.

—Programa para el domingo día 19 de Septiembre en el Stadium Tropical:

12:45 p.m. Onital vs. Acad. Soto.
1:30 p.m. D. Huracán vs. Betancourt S. C.
2:45 p.m. Iberia F. C. vs. D. Centro Gallego.
4:10 p.m. J. Asturiana vs. D. Hispano América.

Delegado deportivo el doctor José Abella.

ANITA LIZAMA VENCIO A GRACYN WHEELER EN MATCH DE EXHIBICION

CHICAGO, septiembre 15. AP.—Anita Lizama, de Chile, nueva campeona femenina de tennis de los Estados Unidos, tuvo que hacer dos rallies hoy para derrotar a Gracyn Wheeler de Santa Mónica, Cal., 10 por 8, 7 por 5, en un match de exhibición que atrajo a 3.500 personas a los courts de Onwentesia Club. Un fuerte viento molestó a las jugadoras.

El Barón Gottfried Van Cramnn, es alemán, también tuvo sus aprietos para ganar su prueba contra Boboy Riggs de los Angeles, 2 por 1, 8 por 6, 6 por 4.

ESTA TARDE SE VA A CELEBRAR LA REUNION DE LA LIGA NACIONAL

Hay una proposición del Club Fortuna para que sea aplazado el cartel del sábado

Esta tarde se reunirán los delegados de la Liga Nacional en el local de la Unión Atlética para conocer de las modificaciones pedidas a los últimos juegos por algunos delegados de clubs. Hay una muy interesante de la representación del Fortuna, que pide que sean aplazados por una semana los juegos marcados en el cartel del sábado. Este programa incluye los games de Fortuna vs. Yara y Hershey vs. Regla, que son los decisivos del Campeonato.

La proposición se hace a solicitud de muchos socios y como en esta forma no se perjudica a nadie es muy posible que se acceda por los delegados en la reunión de hoy. También se permitirá reunir una bonita concurrencia al que sería car tel final y decisivo del Campeonato de los amateurs.

Si no es aprobada la petición del Fortuna—y repetimos que hay mucha posibilidad de que lo sea—entonces el cartel importantísimo tendrá que celebrarse el sábado en los terrenos del Vedado en este orden: **Hershey vs. Regla y Fortuna vs. Yara.**

El domingo jugarán Vedado vs. Caribes y ADC vs. Atlético de Cuba en el Vedado. Decall actuará en el box de los Marqueses frente a Viciedo y en el Atlético se anuncia una nueva actuación del novato Estrella que debutó en las mejores condiciones frente al Club Regla el sábado anterior.

En el Cubaneleco hay otro game entre Yara vs. Teléfonos en el turno de apertura y más tarde se medirán Cubaneleco vs. la Escuela Naval. Estos equipos se despedirán el domingo de los fanáticos amateurs.

S. E....

CON UN RALLY DE TRES CARRERAS EN EL 9o. EL DETROIT VENCIO 4 POR 3

WASHINGTON, septiembre 15. AP Los Tigres de Detroit vinieron de atrás hoy y con un rally de tres carreras en el noveno obtuvieron su segunda victoria consecutiva sobre los Senadores, 3 por 3.

Wes Ferrell, el gran lazador derecho de los Nats se debilitó en el noveno acto y permitió tres carreras a los Tigres después de haberlos mantenido en siete hits diseminados y una carrera sucia.

Eldon Auker que comenzó pitcheando por los Tigres recibió el crédito de la victoria a pesar de que en el noveno acto dió paso a un emergente, habiendo terminado el juego Poffenberger.

Anotación por entradas. C. H. E.
Detroit . . .010 000 003—4 12 3
Washington . 000 002 010—3 9 2

Bolton y Hayworth por el Detroit; W. Ferrell y R. Ferrell, por el Washington.

PARA OBTENER NUEVO VIGOR
SEXOCRIN
Tónico Glandular en tabletas. Inmejorable en el agotamiento sexual. De venta en las Boticas.

M.E.C.D. 2016

CASAS BARATAS Y PROPIETARIOS POBRES

I

La primera revelación que tuvo el reporter sobre la posibilidad de que en Cuba se construyan casas baratas, fué hace meses, una mañana en que visitó las que hace poco tiempo ha terminado en la Víbora el competente arquitecto Luis Echeverría.

¡Casas a mil pesos! Parece un sueño, y es, sin embargo, una comprobable realidad. El secreto, además, de la experiencia, la competencia técnica y la supervisión personal severa de Echeverría, consiste en fabricarlas en «serie». Tienen sala-comedor, un dormitorio, cocina y baño completo. El conjunto más alegre, fino y bello que puede imaginarse...

Días después, el Coronel Batista, con su amplia, patriótica y humanitaria visión de los problemas del pueblo cubano, llenó de alborozo a la opinión pública al manifestar su decidido propósito de emprender la fabricación de casas para familias pobres, urbanas y campesinas, y destruir así, la ya tradicional miseria en que viven nuestras clases proletarias.

Hemos vuelto a hablar con el arquitecto Echeverría. Su concepción del modo de llevar a la práctica el plan del Coronel Batista es muy sencilla y hacedera: con un millón de pesos se construyen mil casas; diez pesos mensuales que paguen los que han de ser sus propietarios, suponen diez mil pesos mensuales, equivalentes a otras diez casas que pueden comenzar a construirse en poco tiempo, y así, progresivamente, en unos cuantos años, la República entera se beneficiaría con esta creciente riqueza que a más de dar trabajo a muchos obreros, crearía el hábito del ahorro y de la disciplina en nuestras clases modestas, y a la larga aumentaría su capacidad adquisitiva.

—He visto cuartuchos horribles en el corazón de la Habana, que habitan obreros. En una de ellas de poca luz y menos ventilación, estaban encerradas unas menores por no tener su mamá con quién dejarlas mientras iba a entregar y a recoger trabajo. Ocho pesos mensuales pagaba por aquel tugurio. El propósito de dar a las pobres gentes posibilidades de vivir confortable, higiénica y económicamente, a la vez que van pagando el costo de su propiedad, es lo hermoso que puede realizar un gobernante.

Días después nos encontramos con el arquitecto Luis Bay y Sevilla, que desde hace muchos años viene luchando por la implantación de un sistema de casas baratas para obreros, estudiando las legislaciones y procedimientos que al efecto han adoptado los países más progresistas, y le preguntamos si pensaba lanzarse también a la construcción de casas económicas «en serie».

—Yo no pretendo construirlas—respondió—ni tampoco tengo plan estudiado como profesional, ni pretendo formar entidad contratista alguna. Mi anhelo como cubano, es que se legisle sobre la materia, y una vez establecidas las leyes, que se hagan licitaciones públicas y los contratistas las edifiquen. Mi labor es de carácter técnico, social y legal, no técnico-constructiva. Formo parte de la Comisión que estudia un plan con el anhelo de que sea tan perfecto como humanamente se pueda completar.

—He redactado un proyecto de ley —prosiguió—, inspirado por el Coronel Batista, el primer hombre público cubano que ha enfocado con el decidido propósito de resolverlo, tan enorme problema. La primera vez que me hizo el honor de llamarme para hablar de este asunto, creí que no tuviera gran conocimiento de la materia, y mi sorpresa fué, hallarle perfecta y profundamente enterado.

Tuve después otras entrevistas con el Jefe del Ejército, y en ella me dió orientaciones que yo he tratado de seguir al confeccionar mi proposición de Ley. Sus ideas y mis 22 años de dedicación al estudio de ese aspecto de mi profesión, produjeron el Proyecto de Ley que ahora estudiamos y discutimos en la Comisión nombrada al efecto. El Coronal Batista lo ha leído y le ha hecho acotaciones atinadísimas en el margen de las cuartillas, poniendo luego el trabajo listo en manos de las 16 personas expertas entre las que me cuento, encargadas de rendirle un informe. Un médico higienista, tres arquitectos, un ingeniero, dos senadores, dos representantes, varios sociólogos y un representante de las clases populares, integran la Comisión. Entre todos estamos realizando el estudio cuidadoso y metódico del Proyecto, trabajando intensamente, casi diariamente en ocasiones hasta las 9 de la noche.

Este Proyecto de Ley no recomienda sistemas determinados de construcción, ni nos preocupan las compañías que existen o se formen, con ese fin. Los concursos o subastas que se hagan después de aprobada la Ley, serán estudiados por el Consejo Nacional de la Vivienda que han de integrar nueve personas: Un Magistrado del Tribunal Supremo designado por el Sr. Presidente de la República, que presidirá ese Consejo; el Director de Sanidad; el de Agricultura; el del Trabajo; el de la Consultoría Legal de la Sec. de Hacienda; un Catedrático de la Universidad, Arquitecto, designado por la misma; otro Arquitecto designado por el «Consejo Nacional de Tuberculosis»; un Ingeniero designado por la Sociedad Cubana de esta disciplina y un Arquitecto designado por el Colegio Nacional correspondiente.

Y como la información nos parece que ofrece gran interés general y creemos que nuestros lectores se complacerán en conocer los detalles más salientes del Proyecto de Ley de Casas Baratas, lo detallaremos en sucesivos artículos.

MAS POLITICA

De política menuda

Ayer visitaron las oficinas del Dr. Santiago Verdeja, presidente del Conjunto, los señores Eloy Jiménez Pérez, alcalde municipal de Sancti Spíritus, y Rafael Acosta, inspector de Agricultura, a quienes acompañaba el representante José Ferrer Morejón.

Sostuvieron una larga conversación con el jefe del conjuntismo.

Aragonés habla de las bajas Cenedistas

Ayer saludamos en los pasillos de la Cámara al ex-Alcalde de Cienfuegos, Pedro A. Aragonés.

Brevemente comentó la política cenedista en aquella localidad. Después de algunos comentarios, que no eran precisamente laudatorios, sobre el Alcalde actual de Cienfuegos, Dr. Aguilar, el señor Aragonés aseguró que las cifras con que anuncian los del Partido Demócrata Republicano que están dejando en cuadro al Conjunto, no son ciertas al referirse al término cienfueguero, ya que los invita a que publiquen esa relación de bajas, para identificar a los relacionados.

Que se diga, pues, quiénes son los cenedistas que se han afiliado en el P. D. R.

El pleito del Acueducto de Sagua

Alejandro Martínez, Alcalde de Sagua la Grande, se encuentra en esta capital, con el objeto de asistir a la vista que ha de celebrarse en la Sala de lo Contencioso Administrativo del Tribunal Supremo, señalada para mañana día 17, en el litigio sobre la posesión del Acueducto de la villa de Sagua la Grande.

Asunto es éste de vital interés que se discute entre el Municipio y la empresa «Río Blanco Aarthworks & Supply Company». Por incumplimiento de contrato en varias de sus cláusulas la personalidad de esta Compañía quedó dirimida, pasando sus pertenencias al Ayuntamiento de aquella villa.

El Alcalde Martínez, con quien hemos hablado, tiene fundadas esperanzas de que el alto tribunal nacional fallará a favor del Ayuntamiento que él rige, considerando que tal es el deseo general en Sagua la Grande, donde se recuerda con disgusto el lucro desmedido de la empresa referida.

De ser el fallo de los tribunales así, el Alcalde de Sagua se propone administrar el Acueducto por medio de una Junta de Patronos, con representación de las importantes entidades, con el fin de que resulte beneficiada la villa de Sagua.

Un Club de «Juanito» O-Naghten

El Dr. Juan O-Naghten, representante a la Cámara por esta provincia, es presidente del Conjunto en el barrio de Medina.

Con tal motivo ha dispuesto la organización de un local en las calles 33 y 2, en el Vedado, para que los elementos de aquella barriada tengan en ese centro una sociedad de instrucción y recreo.

Allí se organizará un team de pelota, para lo que se cuenta con el equipo suficiente.

Los simpatizadores y amigos de «Juanito» O-Naghten, en los barrios de Príncipe y Medina, están muy complacidos del nuevo club.

EL D. R. en Oriente

Los organizadores del Partido Demócrata Republicano en la provincia oriental nos reportan noticias muy optimistas del auge que toma esa naciente organización en aquella provincia.

Nos dicen que en los tres meses que llevan de realizar esos trabajos, la organización de comités gestores se ha realizado en los veintidós términos municipales de Oriente.

Esa organización se ha hecho en los barrios designados delegados a las municipales y éstos, a su vez, lo han hecho con los miembros de la Gestora provincial. De abajo a arriba se viene haciendo la constitución de los organismos gestores del PRC, nos informan sus entusiastas animadores.

MITIN DEL BLOQUE REVOLUCIONARIO

En los barrios de San Isidro, Paula y Santa Teresa existe interés para el mitin del Bloque Revolucionario Popular, que tendrá efecto el sábado 18, por la noche, en el Parque Hatuey.

Por la comisión organizadora de ese mitin firman José Pérez, Angel Corch, Rosario Guillaume, María Núñez, Pilar Herrera, Rogelio Ferrer.

El domingo en Matanzas

En Matanzas ha sido convocada para el domingo la asamblea para constituir el comité gestor provincial del Partido Demócrata Republicano.

Para organizarse los partidarios del general Menocal recibirán la visita de los gestores del Partido en la Habana.

Notas políticas villaclareñas

Alberto Urquijo, líder ferroviario, y Rafael Escobar, del Partido Conservador en Santa Clara, visitaron al doctor Martínez Fraga —presidente de la Cámara— para asuntos políticos de aquel importante término.

El senador Manuel Capestany Abreu, jefe provincial liberal de las Villas, después de reunir a sus correligionarios de Remedios, trata de celebrar una reunión conjunta de todos los jefes del Término, con el Ejecutivo provincial. Capestany mantiene la ortodoxia liberal contra los renovacionistas.

El ex-Secretario del Trabajo doctor Agustín Cruz, aprovechó su reciente viaje a Cienfuegos para cambiar impresiones políticas con significados elementos de aquella ciudad.

Ignacio Alonso, presidente del Partido Liberal en Cruces, se encuentra en la Habana en trabajos relacionados con el actual momento que confronta el Partido.

Nos declaró: «El Partido Liberal está viviendo los momentos más trascendentales de su historia; y pienso también que estamos cerca de soluciones inmediatas en bien de la colectividad a que pertenezco».

Manolo Morales Pérez, presidente del Consejo Provincial de Santa Clara y destacado líder nacionalista, se encuentra de nuevo en esta capital continuando gestiones —de que dimos cuenta anteriormente— para que sea un hecho la construcción de la Universidad Central en aquella provincia.

El joven Morales Pérez, vocero y representante del gobernador Gabino Gálvez, ha sostenido entrevistas sobre el particular.

Fué aclamado en la reunión de los elementos que siguen al general Menocal en las Villas, su hijo, el representante habanero doctor Raúl G. Menocal, que concurrió a la constitución del comité gestor del Partido Demócrata Republicano en aquella provincia.

ENRIQUEZ.

ROMAN, CONSUL DE CUBA

El Presidente de la República ha firmado un decreto nombrando cónsul de Cuba al licenciado Ramón Román, jefe del Buró de Prensa de la Cámara de Representantes, en la vacante producida por jubilación del cónsul señor Manuel Oriol.

El licenciado Román, que es graduado de la Escuela Diplomática y Consular de la Universidad de la Habana, irá a prestar sus servicios en un importante consulado de los Estados Unidos de América.

Los reporters que trabajan en la Cámara han visto con gran complacencia la designación del Jefe del Buró de Prensa, con el que están identificados en simpatía y compañerismo.

BREVES Y MUY BREVES

Zoo . Lógicas

Dice un naturista que el elefante es el mejor de los maridos en el reino animal. Ya había oído yo que el elefante no olvida jamás. (Tit-bits)

Conyugales

Un príncipe de tribu africana que asistió a la Coronación, se manifestó maravillado del número de estatuas que hay en las calles de Londres. Parece que confundió con estatuas a los maridos que esperan que sus mujeres terminen sus compras. (Daily Express)

Dietas

Asegura un especialista que no hay nada que adelgace más que la dieta de pastos y vegetales. Pues no parece que haya funcionado muy bien con los elefantes. (Child's Life)

Y va de elefantes...

Escribe un zoo-economista que el cuero del elefante es inútil. De seguro que el elefante no piensa lo mismo. (Picadilly)

SE SEPARA DE «ACCION REPUBLICANA» EL COMITE DEL BARRIO DE COLON

En la ciudad de La Habana, a los veinte y siete días del mes de agosto de mil novecientos treinta y siete, reunidos los abajo firmantes, miembros del Comité Ejecutivo del Barrio de Colón del Partido Acción Republicana, acuerdan:

Primero: Considerar atentatorio a los principios básicos del Partido Acción Republicana las reformas efectuadas en los Estatutos originales del mismo por el Comité Ejecutivo Nacional.

Segundo: Solidarizarse con la cívica actitud del ilustre fundador y dirigente del Partido Acción Republicana y notable profesor universitario, doctor Rafael Santos Jiménez.

Tercero: Resolver separarse, como lo efectúan, del Partido Acción Republicana, renunciando sus respectivos cargos y dándose de baja del Partido.

Y en conformidad con todo lo acordado y por nuestra libre determinación, firmamos la presente.

José González Martín, Presidente del Comité Ejecutivo; Domingo Galindo Sanz, Tesorero y Delegado a las Asambleas Provincial y Municipal; Encarnación Payón Adorna, Juan Rodríguez Parlar, Felipe Ariosa, Ciro Vicente Andino, Vicente Galindo Martínez, Vicepresidentes; Miguel Angel Cuesta, Secretario de Actas; Germán Rodríguez García, Secretaría de Correspondencia; Rosario Quevedo Rodríguez, Vicetesorera; Herminia González Marín, Juan Morrillo Vázquez, Narciso Trillo Correoso, Francisco Rodríguez, Miguel López Suárez, Fidelina González Noda, Antonia Carbonell y Federico Rey Rivero.

LA DELEGACION VALENCIANA EN LA LIGA, DICE QUE EL GOBIERNO ROJO HA ENTABLADO NEGOCIACIONES CON LOS ESTADOS UNIDOS

GINEBRA, septiembre 15. (AP).—La delegación del gobierno de Valencia en la Liga de las Naciones, dijo hoy que el gabinete valenciano ha entablado negociaciones con los Estados Unidos, respecto a la suma de $30,000,000 que existen en España en crédito congelados.

El extricto control del cambio iniciado después de estallar la guerra civil —dice el gobierno— ha sido causa de que esa suma pertenecíente a compañías y ciudadanos americanos haya estado en España.

Aunque no se revelaron detalles acerca de las negociaciones, se cree que por lo menos se trata de autorizar la salida de España de parte de esa suma.

Pasatiempos

¿QUE ERROR HAY AQUI?

Si no encuentra el error busque la solución mañana.

Solución al problema anterior: la silla tiene dos patas al centro.

Su Destino hoy

Por MARY BLAKE

«VIRGO»
Septiembre 16

El niño que nace el 16 de septiembre es generalmente saludable a través de la vida, por lo que no hay necesidad de preocuparse por su futuro físico.

A la mujer que ha nacido el 16 de septiembre, el destino le tiene reservado un lugar preeminente, bien en el mundo social o en el comercial. Tal vez tenga que pasar por algunas pruebas antes de llegar a la meta, pero siempre debe ser optimista. Procurar no mezclarse en controversias que se refieran a sus amigos o parientes. El dinero la curará de todos sus males, y parece destinada a tenerlo en abundancia. Como periodista, educadora, misionera o en cualquier trabajo de tipo artístico, puede lograr fácilmente que su nombre se haga conocido. Si se casa, nunca tendrá motivo para arrepentirse de ello.

El hombre que ha nacido el 16 de septiembre tiene en sí mismo suficiente poder para triunfar en la vida. Como abogado, político, ingeniero, escritor, minero o fabricante, puede llegar a hacer mucho dinero.

LUCES DE LA HISTORIA

BLANCOS CONTRA PIELES ROJAS —Jack pide auxilio

Por J Carroll Mansfield

TERRY y los Piratas

LA COLERA DE PABLO por Milton Caniff

LAS AVENTURAS DE TOMAS GAVILAN Y EL INTREPIDO AQUILES

JUAN SIN MIEDO —No se valen repeticiones—

CRUCIGRAMAS

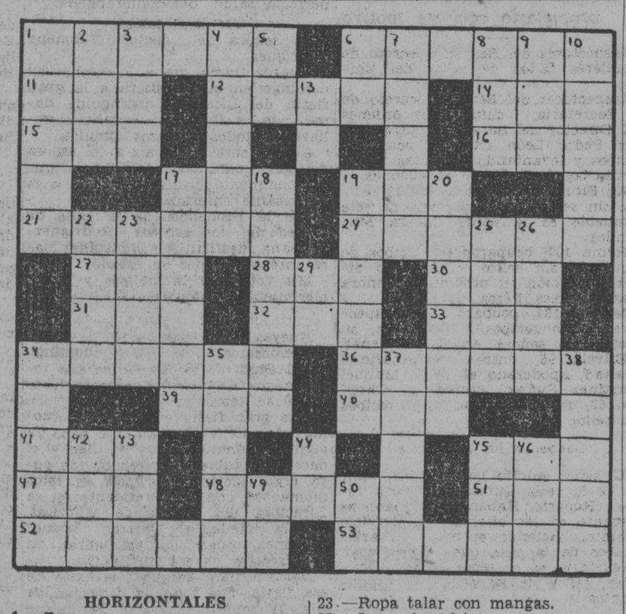

HORIZONTALES

1.—Pez.
6.—País de Europa.
11.—Terminación de diminutivo.
12.—Adorada.
14.—Terminación de aumentativo.
15.—Condimento.
16.—Río de Galicia.
17.—Igual al 15.
19.—Especie de berza.
21.—Pez marino parecido al arenque.
24.—Apuntan.
27.—Novela de la Avellaneda.
28.—Donas.
30.—Nivel.
31.—Amarra.
32.—Prominencia que forma la superficie del agua agitada.
33.—Nombre femenino.
34.—Instrumento de agricultura, (pl.).
36.—Dará.
39.—Animal plantígrado.
40.—Terminación de aumentativo.
41.—Agarradera.
45.—Famoso héroe español nacido en Vivar.
47.—Balle.
48.—Flor.
51.—Baile.
52.—Cuerpos celestes que pueblan el firmamento.
53.—Establecimientos donde se recogen menesterosos.

VERTICALES

1.—Ceremonial del culto católico. (pl.).
2.—Ansar.
3.—Lista, nómina.
4.—Nativo.
5.—Antes Meridiano.
6.—Marchad.
7.—Calcañar.
8.—Artículo (pl.).
9.—Rey de Wessex en la heptarquía sajona, desde 689 a 726.
10.—Hermano mayor de Moisés.
13.—Río de Francia.
17.—Día de la semana.
18.—L'eno de lodo.
19.—Que han contraído matrimonio.
20.—Provincia de la antigua Francia.
22.—Cocinar.
23.—Ropa talar con mangas.
25.—Lago de Africa.
26.—Igual al 22.
29.—Contracción.
34.—Tiempo del verbo amasar.
35.—Atrevido.
37.—Curvas que se forman en ciertas cosas flexibles.
38.—Cordillera de la América Meridional.
42.—Llamada de auxilio.
43.—Antiguo (abrev.).
44.—Símbolo del Talio.
45.—Igual al 19 horizontal.
46.—Puerto del Perú.
49.—Moneda de cobre de los romanos.
50.—Diptongo.

A. L. G.

Solución al Crucigrama anterior

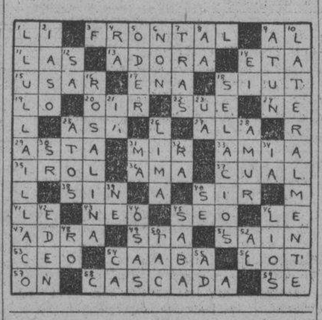

INFRACCION

Cumpliendo órdenes del sargento A. Collazo, del Buró de Investigaciones, los vigilantes G. Santana y T. Rodríguez, se personaron en la casa de vecindad Zequeira 109, de donde es encargado Francisco Orbe Armenteros, ocupándole 26 recibos de alquileres sin el correspondiente sello del Timbre Nacional.

PALACIO

Como habíamos anunciado, ayer tuvo efecto un Consejo de Secretarios. A las diez y media de la mañana todos los Ministros se reunieron con el Jefe del Estado.

A la una y media de la tarde terminó la sesión pasando los Ministros al comedor, invitados a almorzar por el Presidente.

El Director del Registro de Extranjeros

Con los repórters palatinos departió ayer el Director del Registro de Extranjeros, doctor Octavio Garcerán.

Se refirió al orden de aquellas oficinas, el aumento de cuya recaudación se va notando día a día.

«Hoy —dijo el Director— el público que tiene que ir a despachar sus asuntos en el Registro, es servido con prontitud y esmero. Se le ilustra de manera que no resulte perjudicado en sus intereses ni tenga tropiezo alguna. Eso se viene obteniendo con la reorganización interior de que ha sido objeto la oficina».

El Secretario de Obras Públicas

Antes de entrar a participar de la reunión del Consejo el Secretario de Obras Públicas, Ing. Max Borges, charló largamente con los repórters sobre distintos aspectos de su departamento.

Informó que presentaría en el Consejo de Secretarios un proyecto a fin de que por el Estado se realice una emisión de Bonos por un montante de tres millones de pesos.

«Con esta cantidad —dijo el Secretario— se podrían realizar importantes obras públicas en el término de un año. Para amortizar esa deuda se pondrían a la disposición del Estado, recursos como recaudaciones de Acueductos, etc., etc.».

Agregó que muy pronto tendría agua abundante Santiago de Cuba. «Mañana —dijo— se celebrará la subasta de adjudicación del principal conductor del líquido a la ciudad trayéndola de «Charco Mono». Después vendrá la red de distribución e inmediatamente el Achantarillado».

El ingeniero Max Borges se manifestó partidario de la emisión de Bonos por estimar que la falta de crédito da lugar a que por los contratistas se cobren al Estado los materiales de fabricación a un precio excesivo, resultándole al Gobierno más caro que el precio de plaza.

El Secretario se refirió también a medidas del Plan Trienal, relativas a la construcción de caminos rurales. Para la realización de estas obras se haría otra emisión de tres millones de pesos en Bonos amortizables en diez o quince años. Para el pago de esta deuda se fijará una contribución de cinco pesos por cada una de las caballerías que se beneficien por el paso de los nuevos caminos, y un derecho mínimo de peaje, por el transporte de los frutos. Estos caminos serán construídos con piedra dura en buenos afirmados.

Se mostró también partidario el Secretario de la implantación de medidas que permitan abonarle dos mensualidades a los cesantes en forma análoga a lo que se hace con respecto a los que fallecen como ordena la Ley del Servicio Civil, a los familiares de los fallecidos. Dijo que lamentaba muchísimo no poder hacer nada a favor de los empleados que se les deben meses atrasados, cuyos créditos contra el Estado han caído en la deuda flotante, por lo que hay que esperar que el Estado logre algún medio para pagarla.

El Secretario de Estado

Al llegar a Palacio fué afordado por los repórters, el Secretario de Estado, doctor Juan J. Remos, acerca del vencimiento, ocurrido ayer, día 15 de Septiembre del Tratado de Reciprocidad entre Cuba y los Estados Unidos de Norteamérica.

El doctor Remos manifestó que el Tratado estaba en las mejores condiciones para Cuba. Agregó que será renovada en forma beneficiosa para los intereses cubanos, pero que, por el momento no podía suministrar más detalles sobre este asunto.

En cuanto a la cuestión planteada al Uruguay sobre el derecho de asilo por el doctor Saavedra Lamas, dijo: «Ya está hecha la evacuación te la consulta por el Gobierno cubano, ahora bien, por elemental cortesía no puede darse a conocer en Cuba hasta que la misma no sea enviada al Gobierno de la República del Uruguay».

El Secretario de Gobernación

El Secretario de Gobernación, coronel Amiell, manifestó a los repórters que mañana viernes, visitará la provincia de Matanzas y el domingo la de Santa Clara, donde se propone reunirse con los Alcaldes y cambiar impresiones para la intensificación de la campaña y propaganda del Plan Trienal.

El doctor Zamora

Informó en Palacio el Secretario de Sanidad, doctor Zenón Zamora, que había recogido la firma del Presidente en el decreto que designa al doctor Antonio María Valdés Dapena, Director del Hospital de Dementes de Mazorra, y en otro por el cual se designan Vocales de la Junta Superior de Sanidad, a los doctores Emilio Martínez, Gerardo Fernández Abreus, Rogelio Arenas y Mario A. del Pino.

El Secretario de Agricultura

El doctor Amadeo López Castro, Secretario de Agricultura, charlando con los repórters sobre los beneficios que recibirán los agricultuores cubanos en la renovación del Convenio Comercial con los Estados Unidos, dijo que en Norteamérica no se considera al agricultor de Cuba como un competidor, sino todo lo contrario, como cooperador en las ventas de diversos productos del suelo cubano ya que solo concurre al mercado americano al terminarse la distribución de la cosecha de los productores americanos. «Tan es así —agregó— que muy buenos beneficios han recibido los frutos menores como el aguacate, habas de lima, tomates, etc».

Por último, manifestó que hoy estará terminado el dictamen sobre la legislación petrolera, en la que estarán incluídas las disposiciones sobre minas de carbón.

El doctor Alonso Pujol

A su llegada a Palacio el Secretario de Justicia, doctor Alonso Pujol, manifestó a los repórters que presentaría en el Consejo el estudio y resolución encomendando lo que ha de hacerse con los cien mil pesos que figuran en los vigentes presupuestos para la impresión de los Censos de Población y Agrario.

Añadió que también presentaría otro estudio relativo a la conmutación por la de cadena perpetua, de una pena de muerte dictada por los tribunales.

Las audiencias para hoy

Por la Secretaría de la Presidencia se informó que por el Jefe del Estado han sido concedidas las siguientes audiencias para el día de hoy a las personas Justo Luis del Pozo, Simeón Ferro, Balbina Remedios, María Caro, Sebastián Repilado, José Antonio Frías, Comisión Pro-Escuela Comercio de Cienfuegos, coronel Guillermo Schweyer, Sidney Rotschild, José Boza y J. Miranda, Eduardo Sánchez de les Broderman, Eduardo Sánchez de Fuentes, Federico Mesa, Presidente del Ejecutivo del PUN en Marianao, acompañado de dos miembros; Héctor Diez Oyharzábal, Ramón Correa y Adalberto Martínez Piña.

Nombramiento en la Aduana de Cienfuegos

Sostuvieron un largo cambio de impresiones los señores Miguel Angel Calzadilla, Jefe de los Cenedistas de Cienfuegos y el congresista por el mismo Partido, señor Mariano Lora.

El señor Calzadilla recogió de manos del señor Lora varios nombramientos para la Aduana de Cienfuegos, a favor de afiliados del CND de aquella ciudad.

Los referidos jefes cienfuegueros, que mantienen una política de sincera identificación, se mostraron muy satisfechos por el éxito obtenido en sus gestiones.

VALENCIA DESEA ENTRAR EN NEGOCIOS CON NORTE AMERICA SOBRE CREDITOS

WASHINGTON, septiembre 15 (AP.) — Miles M. Sherover, representante fiscal del Gobierno de Valencia en Nueva York, comunicó hoy al Secretario de Estado Hull que había sido autorizado para negociar con los Estados Unidos el arreglo de sus reclamaciones sobre los fondos que tienen estancados en España.

Después de su visita al Secretario Sherover dijo a los periodistas que las compañías americanas de exportación tienen probablemente más de 50,000,000 de pesetas congeladas en España debido a las restricciones que se dictaron en relación con los cambios al estallar la revolución el pasado año.

Al mismo tiempo Sheroder dió a la publicidad una carta del Primer Ministro Negrín anunciando la intención del gobierno de nombrar una comisión que resuelva las reclamaciones de los demás extranjeros que han sufrido daños en sus propiedades como resultado de la guerra civil.

Los fondos congelados representan obligaciones contractuales y créditos de las firmas americanas en España.

Sherover dijo que algunas de las grandes compañías como General Motors Acceptance Corporation, Ford Motor Company, Inger-Oll-Rand International Telephones and Telegrap Company y la Singer Sewing Machine Company figuran en la lista de las que poseen fondos congelados en España.

TEME POR SU VIDA

Cornelia Gainza Gainza, de Figuras 95, denunció en el Bureau de Investigaciones, que desde hace doce días abandonó su domicilio en la Calle F. Lacoste sin número, en Baracoa, Oriente, debido al mal trato que le daba Francisco Muguersia Relis, dirigiéndose a esta ciudad, y que en el día de ayer recibió un telegrama de aquella población, donde le advierten que dicho individuo había salido para esta capital con el propósito de darle muerte, y como éste la tiene amenaza, si no reanuda las relaciones, es por lo que teme que lleve a vías de hecho sus propósitos.

M.E.C.D. 2016

HABANERAS

LA MODA ACTUAL

MODELO PRINCESA

Este es el auténtico modelo Princesa, que se quita y pone en un momento, será práctico en cualquiera de los dos largos para las diversas ocupaciones en la casa. Diseñado especialmente para usarlo en las horas más ocupadas del día. Este simple vestido-delantal, o bata de casa, será el encanto de las amas de casa, no sólo por su sencillez, sino por sus líneas tan elegantes, y también por los bolsillos, unidos con bies o con la cinta del adorno.

También es ideal para usarlo en el dormitorio, cuando regrese al colegio. Este modelo es adaptable a todas las tallas.

Si confecciona el modelo corto, hágaselo en sircasa, tela de hilo o ghingham, y si le agrada más el estilo largo, confecciónelo en cualquier algodón alegre, crash o zaraza.

ONDULACION PERMANENTE

Ninguna mujer puede sustraerse hoy en día a los dictados de la moda, que obliga a usar el permanente para la ondulación del cabello. Recomendamos la peluquería **Ray Ja** en Aguila 82, donde ejecutan a la perfección los permanentes con y sin electricidad, habiendo precios especiales durante este mes.

El peinado que presentan las casas más famosas actualmente hace pensar enseguida en los grandes peluqueros por sus difíciles composiciones.

El ondulado permanente es una necesidad para la confección de bucles y crespitos, ofreciendo una manera hábil de hacerlos. Recomendamos la peluquería **Ray-Ja**, en Aguila 82, donde están especializados en el uso del **Croquignol**, que es el sistema usado en las grandes capitales.

ELEGANTE VESTIDO DE DIA

En las mañanas frescas éste es el modelo apropiado y que usted estará encantada de poseer. Es una de las modas más populares. El cierre de la falda y los graciosos bolsillos tan bien colocados completan el acabado de este elegante modelito.

La línea del hombro es también muy nueva y las mangas montadas en ella le dan una apariencia cuadrada a los hombros. Las telas más apropiadas para la confección de este modelo son alguna lanilla suave o bien un satín pesado.

CONSEJO DE BELLEZA

Después de la temporada de playas debemos cuidarnos mucho más el cutis, tratando de eliminar las manchas y pecas que deja el sol en esta estación y que tanto afean la piel.

Si se quiere lucir un cutis fresco, limpio de manchas y de defectos, hágase todas las noches aplicaciones de **Cera-Aseptine** de la conocida marca **Tokalón**, la que irá quitando lentamente las capas manchadas dejando en su lugar una piel aterciopelada como la de un niño.

Ninguna mujer debe olvidar que el cuidado del cutis es la principal atención que debe tener, conociendo que es la base de la belleza. Usando los inmejorables productos **Tokalón** se realizará un cambio favorable en su cutis, librándolo de arrugas, granos y manchas que tanto afean el rostro.

NOTAS DE PARIS

Lanas de un apresto liso, especialmente el velours de laine, son las telas de que más se habla para otoño. Se emplean en muchos trajes entallados y lucen como gamuza, siendo muy aterciopelados y suaves.

El drapeado de las blusas a la manera de Alix, se ve principalmente en los trajes de seda, aunque a veces se emplea cuando el traje se hace de jersey de lana, una tela que ha de usarse mucho en el drapeado que sólo se ve en una versión modificada para trajes de calle y generalmente se concreta a la parte superior de la blusa, interpretándose en suaves pliegues. Franceveramant hace un número de trajes de este tipo con la falda recta y estrecha o con poca campana. Son de jersey de lana negra con detallitos en el adorno, tales como pequeños lazos de terciopelo en color azul o verde en los hombros y en las muñecas de las mangas largas y ceñidas. Incidentalmente diremos que las hombreras y las mangas se hacen sin exageración alguna y no se espera que las exposiciones recientes de septiembre crearán ningún cambio radical en esta parte de la silueta para el día. Franceveramant imprime un énfasis exagerado en los frentes de las blusas. Por ejemplo,, un peto forma V en la blusa de un traje esbelto de lana negra que tiene un borde estrecho de astrakán negro.

Maggy Rouff es otra que presta mayor importancia a la blusa. También adorna algunos de sus modelos más ceñidos de lana negra con tiras de astrakán, usando uno al borde de la falda y dos para adornar la blusa, son incrustados en forma de V en la parte superior de la blusa por delante y pasan alrededor de los brazos en los lados rodeando la espalda. Por supuesto, el nuevo «bosque» de esta creadora, introducido por ella en su última colección es conocido de todos a estas horas.

LA GOTA DE AGUA

Al Profesor Bustamante y Montoro.

Una gota de agua serenamente
caía sobre el mar, una tras una;
acaso se perdía en su fortuna;
mas lograba un poder naturalmente.

También tuvo el valor pródigamente
de cultivar el campo cual ninguna,
lluvia siendo en la nube, y de la luna
halo pleno de luz magnificente.

Igual es la bondad: aunque modesta,
encarna la grandeza que le presta
la virtud generosa, noble y pura.

Es, en fin, como el bien innominado;
de gratitud estímulo sagrado,
fuente feliz de sin igual ternura.

Luis Bravonel.

MENU DEL DIA

Almuerzo.
Cup de frutas.
Revoltillo de acelgas.
Costillas de carnero. Vegetales.
Ensalada de tomates.
Brazo gitano.

Comida.
Grape fruit.
Sopa de camarones.
Pierna asada. Papas sauté
Ensalada de aguacates.
Helado de caramelo.

RECETAS DE COCINA

Gelatina.

Se hierve un litro de leche con la corteza de un limón verde y media libra de azúcar, apartándola del fuego. Cuando está tibia se le añaden seis yemas de huevo y dos claras disueltas, agregándole diez hojas de cola-pis blanca disuelta en media taza de ron. Se cuela todo bien y se coloca en un molde entre mucho hielo.

M. R. de FONTANILLS

Los obreros del Metal formulan una protesta

El Sindicato de la Industria del Metal y sus Similares», según nos comunica el señor Rafael Ruiz, su secretario general, desea hacer público que ha logrado obtener de la empresa Joaristi un pequeño aumento para sus obreros y la reposición de varios cesantes.

Sin embargo, estos buenos deseos del patrón son obstaculizados por su capataz, señor Pavón, que no cumple el escalafón pactado y amenaza con trasladar la estiba de hierro para el vecino pueblo de Regla, alegando que el señor alcalde de esa localidad le ha ofrecido cien obreros a cincuenta centavos de jornal.

Es de esperarse, por tanto, que la Secretaría del Trabajo tome buena nota del problema en cuestión.

CRONICA CATOLICA

ACTOS CATOLICOS QUE SE ANUNCIAN PARA MAÑANA EN LAS DIVERSAS IGLESIAS

En la iglesia de la Merced

A las ocho y treinta de la mañana misa cantada, ejercicio de novena, gozos cantados y despedida.

La misa de este día será aplicada según las piadosas intenciones de la señora María Zorrilla viuda de Milagros.

A las siete y treinta de la tarde, salutación a María, Rosario, ejercicio de la novena a Nuestra Señora de la Merced, gozos cantados, sermón, salve y despedida.

El coro de por la tarde, lo formará un escogido grupo de señoritas.

Se encarece la asistencia a los cofrades de la M. I. Esclavitud, luciendo al exterior el Santo Escapulario, insignia de la misma.

Se invita a los fieles devotos de la Merced.

Solemne novenario a San Vicente de Paúl.

En la capilla de los Padres Paúles de Santos Suárez y Paz, a las ocho de la noche, da comienzo el solemne novenario en conmemoración del Bicentenario de la Canonización de San Vicente de Paúl, fundador de la Congregación de la Misión o Padres Paúles y de las Hijas de la Caridad.

Actos de la novena:

Santo Rosario, ejercicio de la novena y cánticos.

Nota:

El Padre Romero C.M. hablará por espacio de quince minutos presentando interesantes cuadros de la vida de San Vicente.

Se invita a los fieles y de un modo muyespecial a las hijas de María de la Medalla Milagrosa, Católicas Cubanas Damas de la Caridad, conferencias de San Vicente de Paúl de Señoras y Caballeros.

En la iglesia de Reina

A las ocho de la mañana, ejercicio de la novena a Cristo Rey, misa cantada y comunión.

Después de la misa, exposición del Santísimo Sacramento, bendición y reserva.

En la iglesia del Carmen

A las ocho y treinta de la mañana, misa a Santa Eduviges.

A las nueve de la mañana misa, ejercicio y procesión en honor de Jesús Nazareno.

Invita su camarera, señora María Larquín de Pérez.

Gran función en San Francisco en conmemoración de sus Llagas.

En la iglesia de San Francisco de Cuba y Amargura, la grandiosa función de la impresión de las Llagas de San Francisco con el siguiente programa:

A las siete y treinta de la mañana, misa de comunión general para las V. O. Terceras, Asociaciones de esta iglesia y fieles en general.

La tendrá el Excmo Señor Nuncio, Monseñor Jorge Caruana.

A las nueve de la mañana, misa solemnísima, oficiando el Padre Díaz.

Pronunciará el panegírico, el M. R. P. Fr. Pedro Aranguren, comisario de los Padres Franciscanos de Cuba.

Se cantará la misa Segunda Fonticalis de Perosi a tres voces mixtas.

Al final de la misa se da a besar la Reliquia de San Francisco y se expone el Santísimo que permanecerá expuesto todo el día.

Por la tarde a las cinco, corona franciscana, y ejercicio del Triduo de las Llagas y reserva.

Se cantará Oh Santísima Anima, del Padre Falconara a tres voces.

Invita a estas solemnísimas fiestas, la noble terciaria Excma Señora Candesa de Buenavista, Camarera de S. Francisco en su advocación de las Cinco Llagas.

En la iglesia de Jesús, María y José

A las nueve de la mañana misa cantada, exposición del Santísimo Sacramento, ejercicio de los viernes de Jesús Nazareno, bendición y reserva.

En la iglesia del Santo Cristo

A las ocho de la mañana, misa armonizada en honor del Corazón de Jesús por los alumnos y profesores del colegio de San Agustín en la iglesia del Santo Cristo.

Después de la misa, bendición del Santísimo Sacramento.

El colegio San Agustín, lo dirigen los Padres Agustinos de la Habana.

Dió comienzo a las tareas escolares del curso de 1937 a 38 el día 13 del actual, a las ocho de la mañana, después de la misa del Espíritu Santo.

Todos los viernes del curso escolar rinde homenaje en la iglesia del Sto. Cristo al Sagrado Corazón de Jesús.

El Jubileo Circular

En la iglesia de Jesús del Monte, el Jubileo Circular.

La exposición del Santísimo Sacramento, después de la última misa, que en esta iglesia se celebre.

A las cinco de la tarde, Santo Rosario, Visita a Jesús Sacramentado, cánticos, bendición y reserva.

En la Ermita de Arroyo Arenas

A las ocho y treinta de la mañana, misa de comunión general.

A las nueve y treinta misa cantada, exposición de Su Divina Majestad, ejercicio de los viernes en honor de Jesús Nazareno del Rescate de Arroyo Arenas, bendición y reserva.

A las cinco de la tarde, vía crucis cantado y Hora Santa.

Los nueve viernes a Jesús Nazareno, en la iglesia parroquial del Cerro.

En la iglesia parroquial del Cerro, los nueve viernes a Jesús Nazareno, en súplica de que Cuba sea libre del azote de los ciclones con el siguiente programa, ejercicio y misa cantada a las ocho y treinta de la mañana.

Invita el Párroco Padre Alfredo Muller.

En la iglesia de Nuestra Señora de la Caridad

Misa y ejercicio mensual a Santa Eduviges.

Se invita a sus devotos

En los demás templos.

Santo Rosario, lectura espiritual y visita a Jesús Sacramentado

CULTOS SOLEMNES EN LA IGLESIA DEL ANGEL A LA VIRGEN DE LA CARIDAD

La Asociación de Nuestra Señora de la Caridad del Cobre de la iglesia parroquial del Santo Angel, celebró los siguientes solemnes cultos en honor de la Patrona de Cuba.

Triduo:

Procedió a la fiesta principal un Triduo, los días cinco, seis y siete del actual, celebrado a las cinco de la tarde con Santo Rosario ejercicio del triduo con cánticos, finalizándose con el Himno a Nuestra Señora de la Caridad.

Dirigió los ejercicios, el director y párroco, Monseñor Lcdo. Francisco Javier Abascal y Venero.

La parte musical la interpretó muy acertadamente el coro del catecismo de esta iglesia, bajo la dirección del reputado profesor señor Pedro J. Arocha su director e instructor.

El señor Aranda ejerce el cargo de organista de esta iglesia parroquial.

Estuvo muy concurrido este triduo Fiesta de la Caridad.

El día ocho onomástico de Nuestra Señora de la Caridad del Cobre, a las ocho de la mañana, el Padre Matías Saumell, dijo la misa de comunión general distribuyendo el Pan de los Angeles, a los asociados y fieles, que concurrieron en gran número a recibir el Cuerpo y Sangre de Nuestro Señor Jesucristo que es Cuerpo y Sangre de María, pues en su purísimo seno se formaron por obra y gracia del Espíritu Santo y por Ella fueron alimentados con el dulcísimo néctar de sus virginales pechos.

El tenor Pedro J. Aranda organista del templo armonizó con bellísimos motetes el gran banquete eucarístico.

La presidenta de la Asociación señorita América López, obsequió a los comulgandos con preciosas fotografías de la Virgen de la Caridad.

A las nueve de la mañana, solemne misa por el Padre Manuel Rodríguez asistido de los Padres Matías Saumell y Francisco Gayol.

Pronunció el Panegírico de la Patrona de Cuba, Monseñor Abascal.

Muy elocuente y altamente commovedora la sagrada predicación del querido Párroco, que tanto se afana por la gloria de Dios y eterna salvación de las almas.

El coro del catecismo interpretó de manera magistral la misa de Pío X, Ave María de Cans y el himno Nacional a la Patrona de Cuba.

Dirigió el Maestro Aranda.

Don Arturo Gómez, archivero, y sacristán tuvo a su cargo el adorno del templo, muy artístico y muy bello.

La activa presidenta señorita América González obsequió a la numerosa concurrencia con bellísimas fotografías de Nuestra Señora de la Caridad.

A las cinco de la tarde, después del rezo del Santo Rosario, tuvo lugar una grandiosa procesión con la Imagen de la Patrona de Cuba por las naves del templo, asistiendo a la misma las asociadas y alumnos de ambos sexos, además de numerosos fieles.

Presidieron estos solemnes cultos, la directiva de la Asociación.

Ofició el director Monseñor Abascal.

DIARIO DE LA MARINA se complace en felicitar al Párroco y Asociación de la Caridad de la iglesia del Santo Angel por tan solemnes cultos a la Patrona de Cuba tributados.

Muchos dueños de casas no ponen los sellos en recibos

Burlan así la Ley del Cierre. Un inquilino denunció a un propietario con ese motivo

Inspectores del Servicio Secreto de alquileres faltos de sellos del timbre.

Inspectores del Serficio Secreto de la Secretaría, cumpliendo órdenes del Director del Servicio Central, señor Pedro León Otaño, ocuparon recibos y levantando las actas reglamentarias por cichas infracciones.

En Sitios 110, encontraron 13 recibos sin sellos; la propietaria de este inmueble es la señora Clara Menéndez.

Reina 107, ocuparon 41 recibos de alquileres sin sellos, cometiendo dicha infracción su propietaria señora María Teresa Pérez.

Maloja 132, ocuparon los Inspectores cinco recibos. Infractora, su propietaria señora Angela Cárdenas.

Estrella 96, entre Campanario y Lealtad, apoderado el señor Manuel Martínez Suárez, vecino de Obrapía 62, fueron ocupados 65 recibos sin sellos del timbre.

Cooperan los inquilinos

El señor Adolfo Lago Luján, vecino de la calle Quinta esquina a Línea (Reparto Habana-Marianao) se presentó en las oficinas del Servicio Secreto, haciendo entrega de varios recibos de la casa que habita, cuyo propietario es el señor Adolfo González, faltos de los sellos correspondientes.

Carretera del Estado

La Jefatura del Distrito de Santa Clara —Obras Públicas ha contestado un escrito de la Sección de Bienes del Estado, informando que el tramo de 2,000 metros lineales de la carretera terminada entre los pueblos de Corralillo y Sierra Morena, está construído en una propiedad particular. El Estado sólo ha adqurido hasta ahora 81,700 metros cuadrados. En aquella Jefatura se tramitan los expedientes para el pago de las fajas de terreno ocupadas en el primer tramo de la mencionada carretera.

El Secretario a Consejo

El Secretario de Hacienda, doctor Giménez Lanier, no concurrió ayer a su despacho.

BELLA FIESTA A NUESTRA SEÑORA DE LA CARIDAD EN LA IGLESIA DE LA MERCED

La Asociación de Nuestra Señora de la Caridad de la iglesia de la Merced de los Padres Paúles de la Habana celebró una bellísima función en honor a la Patrona de Cuba.

Fueron comisionados por la Asociación para llevarla a cabo el Padre Hilario Chaurrondo C. M. y las distinguidas y piadosas damas señoras Petronila Gómez de Mencía y Manuela Gómez de Morales Coello, obteniendo un brillantísimo éxito.

Se ajustó al siguiente programa:

A las ocho de la mañana, celebró la misa de comunión general, el R. P. Prudencio García, C.M., viéndose sumamente concurrido el banquete eucarístico, que fué armonizado por el maestro Saurí organista de esta iglesia.

A las nueve de la mañana misa solemne por el P. doctor Florencio García C. M., distinguido filósofo matancero, asistido de los Padres Paúles, Urbano Vian, y Esteban Barbarín.

Pronunció el Panegírico de la Patrona de Cuba, el célebre orador Paúl, Padre Prudencio García.

El coro del colegio Asilo San Vicente de Paúl bajo la dirección del maestro Saurí, y de la señorita Aurora Marinas interpretó de manera magistral la misa coral de Pío X, Ave María y el Himno a Nuestra Señora de la Caridad.

Después de la misa tuvo lugar la procesión de la Virgen de la Caridad por las amplias naves del templo de la Merced, artísticamente engalanada y profusamente iluminadas.

Resultó muy suntuosa.

Durante el recorrido, pueblo y coro interpretaron el bellísimo himno Nacional a la Patrona de Cuba.

Recogida la procesión que dirigió el Padre Hilario Chaurrondo C. M., se recitó el acto de consagración a Ntra Señora de la Caridad

La numerosa concurrencia fué obsequiada con piadosos recordatorios.

Felicitamos a la Asociación de N. S. de la Caridad de la iglesia de la Merced dy d e un modo especial a la comisión que los organizó y llevó a cabo con tan grandioso esplendor.

MATANCERAS

Don Carlos Arche

En extremo delicado.

Sensible por demás es hoy la primera nota de mi correspondencia, porque en ella me hago eco de la nueva en extremo sensible de la gravedad que aqueja en estos instantes al ex-Superintendente de la Munson Line, don Carlos Arche y García, que allá en los Estados Unidos, donde se encuentra desde hace un año debátese entre la vida y la muerte.

Un ataque de embolia, puso en peligro su existencia la pasada semana, y rebasada la crisis, cuando lo pensaban todos salvados, una nueva complicación se presenta en su salud, desconfiándose por la ciencia de triunfar nuevamente.

Junto al lecho de don Carlos, vela sin desfallecimientos su amante esposa, la gran dama Corita Estrada—la hermana de la señora de Fanjull—y sus hijas Quitica y Caffie, que con Charlie, profesa de un convento de Monjas, donde viste las negras tocas de la reclusa, piden al cielo les conserve al amado padre.

Muy queridos en todos los altos círculos de las sociedades de la Habana y Matanzas, los esposos Arche-Estrada, con el Cronista han de lamentarse las desalentadoras noticias que aquí trasmito.

Si oyera el Altísimo las preces de esos dolidos familiares de don Carlos Arche!

En la Clínica Matanzas

Un desfile día y noche.

Es así el que registra aquel establecimiento de la Calzada de General Betancourt donde desde el lunes, —como anticipé el pasado viernes—fué sometida a una intervención quirúrgica la esposa del Jefe Militar del Distrito señora Violeta Salvador de Pérez Arocha.

Con el doctor Tapia, que llevó la cuchilla en esa intervención quirúrgica, cuida todo el cuerpo médico de aquella Clínica de la salud de la noble dama, por la que tantísimo se interesa la sociedad yumurina.

Mañana, tarde y noche, el éxodo de visitantes ansiosos de conocer el estado de la distinguida enferma, es tal, que sus cinco hijas, que velan junto a ella, no dan abasto para atender a esas amistades.

Para regocijo de los que fuera de aquí también se interesan por la señora de Pérez Arocha, pláceme consignar que tan feliz es su convalecencia, que muy pronto podrá volver a su chalet del Paseo de Martí.

El busto del general Betancourt

Una elección feliz.

Escogido ha sido para la erección del mármol que perpetuará la memoria del Jefe Supremo de la revolución redentora en nuestra Provincia, el pequeño parque, que frente a la sociedad femenina Matanzas Tennis Club, se halla enclavado en la Calzada que lleva el nombre del ilustre guerrero.

Allí a la entrada de Matanzas, cuando se viene de Oriente, el busto del general Pedro E. Betancourt y Dávalos, será para los que arriben a nuestra ciudad, la palpable prueba de cómo honra la Atenas a sus hijos, y el testimonio reverente que este pueblo tiene para quien desde que se iniciara la guerra hasta su terminación, luchó siempre protegido por su buena estrella, por la liberación de la patria esclava.

Felicitamos a la comisión Pro-Busto al general Betancourt, por el acierto tenido en la selección del lugar en que ha de emplazarse ese monumento.

La primogénita

De un joven matrimoio.

Con toda felicidad llegó al mundo, en la Clínica del doctor Tamargo, el primer fruto de la unión de los simpáticos esposos Ramoncito Sardiñas y Susana Domínguez.

La tierna criatura, que colma todos los anhelos de la venturosa pareja, goza como la autora de la más perfecta salud. Sea enhorabuena.

María Messana

La señora del doctor Filomeno Rodríguez.

Guarda cama desde la noche del domingo en que asistiera a la gran fiesta del Liceo, la distinguida dama, que es figura de muy alto relieve en todos nuestros círculos.

Altas fiebres aquejan a la esposa del gran cardiólogo matancero que personalmente presta asistencia a la interesante enferma.

Por la residencia de la calle de Maceo de los esposos Rodríguez-Messana, desfilan sus amistades para interesarse por su estado.

Mis votos por la mejoría y restablecimiento de María.

Del Tennis

Nuevas muy gratas.

Tendremos almuerzo el domingo en el Club de la Playa, que por todo lo que resta de septiembre, prolonga su temporada veraniega.

Una gran fiesta está señalada, como adelanté exclusivamente hace ya algunas semanas, para el diez y el once de octubre: un verbena, de cuya organización se ocupan en estos momentos con la Presidenta y la Directora del Tennis de señoritas, Bértila Haedo y Carmen Leonor Martínez, todas cuantas figuran en la Directiva de esa institución.

Bastará para asegurar el éxito de esa fiesta, que toma la dirección de ella, la señora Consuelo García de Bretos, que tantísimas pruebas nos tiene dadas de su entusiasta espíritu y de su indiscutible experiencia en actos de esta índole.

A medida que vaya acercándose la fecha de ese gran acontecimiento social iremos dando detalles de cuanto constituirá esas noches del diez y el once de octubre, la cita obligada de nuestra sociedad.

Nuevo home

De un elegante matrimonio.

El Magistrado de la Audiencia de Santa Clara doctor Oswaldo Carbó y su interesante esposa, la notable poetisa América Bobias, me ofrecen su nueva residencia en la bonita casa de la calle de Lorda número 9, en la ciudad de Marta, con el ruego que lo haga también a sus amistades de esta ciudad.

Venturas infinitas deseamos a esos apreciables amigos en su actual domicilio de Lorda numero 9.

El Padre Alvarez

Sensible la nueva.

En San José de Guatemala ha fallecido el culto, ilustrado y virtuoso sacerdote de la Orden de los Paúles, Reverendo Padre Juan Alvarez.

Rector que fué del Sagrado Corazón de Jesús, cuando dirigían ese plantel los hijos de San Vicente de Paúl, se captó con los afectos más hondos por su afabilidad y su trato exquisito, la admiración que por su talento, por sus excelsas dotes de mentor y guía de la juventud, reconocíanselе por todos.

Fué mi maestro el Padre Alvarez.

Como lo fueron aquel inolvidable Padre Villanueva, fundador del plantel, con el Padre Soriano, el Padre Peña y aquel Luis Vegeria, hermano de la congregación, tan vinculado al historial de esa escuela que tienen hoy bajo su dirección los Hermanos Maristas.

La sociedad matancera lamentará grandemente el fallecimiento del Padre Alvarez como se lamentará en la Habana, donde más luego fué Superior de la Iglesia de la Merced.

De alta

Don Antonio Domínguez.

Ha abandonado la Clínica habanera donde fué sometido a una nueva y riesgosísima operación, el respetable caballero, que es jefe de una muy estimada familia matancera.

La ciencia de ese gran cirujano que se llama el doctor Gonzalo Aróstegui y González de Mendoza, ha vencido una vez más, en la intervención quirúrgica a que por cuarta vez sometiera al estimado enfermo.

Un triunfo, inmensísimo, se ha anotado el doctor Aróstegui en la persona de don Antonio Domínguez, a quien tres ocasiones antes salvara también la vida, su privilegiada cuchilla.

Invitaciones

Para una boda.

Llega hasta la mesa del Cronista la elegante esquela que suscriben la señora Antonio C. viuda de Rosell y el doctor Alvaro Pedro Adán, para los esponsales de la doctora Isabel Rosell y Carbonell y el doctor Raúl Porro Varela, que se celebrará en la Iglesia del Carmen, de Infanta y Neptuno, en la Habana, el día veinte y nueve de septiembre a las seis p. m.

La encantadora fiancée es hija de aquel ilustre Catedrático que tuvo el Instituto matancero de tan inolvidable recuerdo y el galán pertenece a una linajuda y rancia estirpe camagüeyana, en cuya sociedad sus apellidos son timbres de muy legítimo orgullo.

La familia Cabarrocas

Como lo anticipé.

Están de nuevo en Matanzas, donde fijan otra vez su residencia, los esposos Juan Luis Cabarrocas y Lolita Rodríguez, a los que acompañan sus simpáticos hijos.

Instalados han quedado en la casa Milanés ochenta y nueve, donde se ofrecen a sus amistades.

Del retorno a esta sociedad, de esos matanceros que por tanto tiempo han vivido ausentes de aquí, somos todos a felicitarnos.

Servando Fernández

Duelo matancero.

En la Habana, donde residía desde hace ya años, ha dejado de existir el apreciable caballero, que figuró con los más altos prestigios en el comercio de esta plaza.

Establecido en la Capital a donde fuera a disfrutar de la fortuna que con su propio esfuerzo se labrara, él y su esposa doña Pilar Rebull, así como su descendencia, alternaron en el gran mundo del Almendares, donde supieron hacerse de afectos, de relaciones y amistades muy muchas.

Fué el de Servando Fernández, como fué el de la señora viuda de Triolet, los últimos trenes con libreas que corrieron por las calles de la Yucayo, porque precisamente en los años en que registróse la partida de esas dos familias de nuestra ciudad, impúsose el automóvil, con su democrático y fácil empaque, desapareciendo de los pescantes las casacas y las chisteras que daban tanta prestancia.

Nuestra pésame a la viuda y a los hijos de aquel excelente amigo.

Engagement

Recién formalizado.

Desde la tierra de los Agramonte, el legendario Camagüey, viene a la Crónica la nueva muy grata de la petición de mano que hiciera el joven Rafael Alvarez de la señorita Telma Márquez Lambea, perteneciente a la familia muy apreciable de esta sociedad.

La ideal novia que inspira estas líneas, es sobrina de la gentil señorita Lolita Lambea, que nos trasmite la regocijada noticia.

Mi enhorabuena a esa parejita.

El ocaso del poder

En Sauto.

Pasa esta noche por la pantalla del magno Coliseo de la Plazuela de Estrada Palma, la espectacular película que tiene como intérpretes a Buck Jones y Dorothy Dix.

Otra cinta de gran mérito, «La clave infernal» en sus doce episodios completa el programa de la función de hoy, en Sauto.

La señora de Vera Verdura

María Buria.

Guarda cama como consecuencia de un fuerte cólico hepático que con altas fiebres la aqueja desde la madrugada del domingo, la distinguida dama que es esposa del ex-Senador por esta Provincia doctor Manuel de Vera Verdura.

La asiste el doctor Miguel A. Beato, en cuyas manos esperamos verla cuanto antes restablecida.

En la Playa

El Concierto de hoy.

La Banda de Música del Regimiento Plácido, ofrecerá esta noche, como jueves, su acostumbrado programa en el Malecón de Bellamar.

También como jueves abrirá el Tennis sus salones, para el recibo, que reune en aquella casa en este día de la semana, a nuestra juventud más caracterizada.

La cita es hoy ennuestro quartier.

La última nota

Para decir que dentro de la gravedad inmensa de su estado postoperatorio se inicia una lenta mejoría en el estado de salud del doctor Julio Araña y Florido, por el que tanto se interesa nuestra sociedad.

Vinculado a familias prestigiosísimas de Matanzas, el joven galeno, él y los suyos disfrutan de afectos, consideraciones y amistades infinitas en todos nuestros círculos.

Manolo JARQUIN

HURTO

Humberto Chericone, vecino del hotel sito en Morro y Colón, se personó en el Buró de Investigaciones denunciando que un individuo, en mangas de camisa, de la raza negra, le arrebató una pluma de fuente del bolsillo, dándose a la fuga, por lo que se halla perjudicado en cinco pesos.

E. P. D.

LA SEÑORITA

Asunción Xenes y Duarte

HA FALLECIDO

Y dispuesto su entierro para hoy jueves 16 de Septiembre, a las 4 de la tarde, los que suscriben hermanas, sobrinos y demás familiares ruegan a las personas de su amistad, se sirvan concurrir al Cementerio de Colón favor que agradecerán eternamente.

Habana, 16 de septiembre de 1937.

Isabel Xenes viuda de Peña, María Xenes viuda de Primelles, María Isabel Peña de Soler, León, Graciela y Raúl Primelles y Xenes, José A. Soler, Juan A. Riera, Francisco Duarte y Fernández, Genaro Duarte y Valdés, doctor Pedro A. Castillo.

Descubre la policía una fábrica de cigarrillos de Mariguana en Marianao y encarcela a la dueña

Estalló un barreno antes de tiempo y lesionó a un obrero, al que habrá que amputarle un pie. Dos heridos al chocar un ómnibus con un auto. 17 detenidos

MARIANAO, septiembre 15. DIARIO. Habana.

Esta tarde fué asistido en el Hospital Militar de Columbia por el doctor Galainena el obrero Pedro Mayor Pestisco, natural de España, de 36 años y vecino de Buena Vista y Godínez. Presentaba múltiples traumatismos en los miembros inferiores, siendo su estado muy grave. Constituído en el Hospital el vigilante Mario de Diego le tomó declaración manifestando que trabajaba en unas obras que se realizan en Avenida Segunda, entre 2 y 3, poniendo un barreno, que estalló antes de tiempo.

Según opinión de los médicos que lo asistieron, probablemente se le tendrá que amputar el pie derecho. El soldado Celestino A. Moreno, perteneciente al Escuadrón 4, presenció el accidente; Mayor fué trasladado al Calixto García.

Dos heridos al chocar un ómnibus con un auto

En la Calzada de Columbia y calle 14 chocó el ómnibus número 56183 de la ruta 28, que guiaba Armelio del Castillo Izquierdo, natural de la Habana, de 33 años, vecino de 7 y 10, con el auto particular 7925, propiedad del doctor Jústiz, en el que viajaba su esposa Isabel Luisa Melgar, en unión de sus hijas. El auto de la señora Melgar era conducido por el chofer Antonio Fernández Pallan, natural de la Habana, de 24 años y vecino de la curva del Padre Emilio, residencia del doctor Jústiz.

En la colisión el auto se volcó resultando herido de gravedad el chauffeur Fernández y con lesiones leves la señora Isabel, saliendo ilesas sus tres hijitas. Fueron asistidas en el Hospital Militar de Columbia por el médico de guardia. Ambos choferes se acusaron de exceso de velocidad.

17 detenidos que estaban reclamados

Los vigilantes Mario Trujillo, Carlos Valdés y Rodolfo Martínez, cumpliendo órdenes del capitán Borbonet, arrestaron a las siguientes personas que se encontraban reclamadas por distintos juzgados: Pedro Rodríguez León, Angel Fernández, Isauro Fernández, Francisco Reyes Ravelo, Hipólito Guillén, Bernardo Pérez, Pedro González, Miguel Sánchez, Miguel Castillén, Santos Villoreño, José Usino Vardazco, Manuel Pérez Suárez, José Millares, Manuel Pérez, José Toirino y José Cunnigan, todos prestaron fianza de veinticinco pesos para gozar de libertad a excepción de los tres últimos.

Descubren una fábrica de cigarros de mariguana

Los vigilantes Armando Calvo, Miguel Díaz, y el Alcalde de Barrio Agustín Alvare, cumpliendo órdenes del capitán Borbonet, se personaron en la casa Pasaje C, entre 4 y , Buena Vista, domicilio de María Regla Hernández Herrera, alias «Yeya», de la raza negra, de 18 años, conocida expendedora de cigarros de mariguana, registrando la casa y ocupando como libra y media de hojas de la venenosa planta, secas y preparadas para hacer picadura, un paquete conteniendo gran cantidad de cigarrillos confeccionados y tres paquetes más.

«Yeya», en unión de tres amigos que se dieron a la fuga y que se nombran Carlos, Standard (jamaiquino) y un tal Macho, eran los que salían a vender la droga. Yeya ingresó en el Vivac a la disposición del Juez de Instrucción, el vigilante Cruz, de la Subestación de Almendares, remitió al Juzgado la mariguana ocupada.

Tomó Tinta Rápida

En la casa de socorros asistió el doctor Calves de grave intoxicación por ingestión de tinta rápida a la joven Blanca Rosa Lazo Rivero, de 23 años, vecina de Real 9, en Curazao. Manifestó que por una equivocación había tomado la tinta.

A. Martínez,
Corresponsal.

LOS VETERANOS BOMBEROS DE LA HABANA NO HACEN COLECTAS NI LAS AUTORIZAN

Los señores Rafael Vélez Mayorga y Leopoldo Massana, presidente y secretario, respectivamente de los «Veteranos Bomberos de la Habana», nos piden la publicación de la siguiente advertencia:

AL COMERCIO Y AL PUEBLO DE CUBA.—Con noticias de que algunos individuos, utilizando indebidamente el nombre de la «Asociación de Veteranos Bomberos de la Habana», están sorprendiendo a la banca, al comercio y al pueblo de Cuba, recabando de éstos cantidades en efectivo con el pretexto de la organización de una banda de música, se avisa por este medio a cuantos pueda interesar, que esta Asociación ni verifica ni autoriza colectas, y que, un proyecto de uniformar una banda de música bajo la dirección del señor José Ramírez Román, como director de la misma, fué dejado sin efecto, porque ningún documento que en relación con ese particular pueda presentarse, tiene valor alguno, ni del mismo se hace responsable la «Asociación de Veteranos Bomberos de la Habana», que se reserva el derecho de perseguir y denunciar ante los tribunales de Justicia a los que usan de su nombre sin poder alguno para ello.

CAMPAÑA CONTRA LOS ESTAFADORES

El cabo Carlos Díaz y los vigilantes L. Hurtado y J. Amaro, del Buró de Investigaciones, arrestaron a Sixta Pérez, de 58 años y de Corrales 222, porque haciéndose pasar por adivina y medium espiritista, explotaba la credulidad pública, cobrando un peso por la consulta. Al practicarle un registro, se le ocupó un juego de barajas, un recorte de periódico donde se anunciaba como palmista. Fué remitida a la Cárcel de Mujeres. También arrestaron a Egberto Allende Díaz, de Acosta 35, por haberlo sorprendido cuando en el interior de un café, en Belascoaín y Corrales, le decía la suerte a unos parroquianos, cobrándole 20 centavos.

De los Juzgados de 1a. Instancia

Sentencia en un incidente establecido por la refinería San Antonio

El Juez de Primera Instancia de Almendares, doctor Manuel R. Zaldívar, habiendo visto el incidente establecido por la sociedad anónima «Refinería San Antonio», S. A., en los autos del procedimiento sumario hipotecario seguido por Arturo Sonvilla y Nodarse contra la referida sociedad, dictó sentencia ante el secretario Hermógenes Jiménez, declarando sin lugar la excepción de falta de personalidad opuesta por la representación del demandado en la cuestión incidental y con lugar la oposición que hace el señor Rafael Acha Melgares, en su carácterde Presidente o Representante legal de la Refinería «San Antonio», S. A., a la sustanciación del Procedimiento hipotecario que contra dicha sociedad establece Arturo Sonville Nodarse en su carácter de acreedor hipotecario, no procediendo en su consecuencia el requerimiento de pago del deudor y demás obligaciones solicitadas en dicho procedimiento, imponiendo las costas al señor Sonville Nodarse.

Apelaciones sin lugar

En el rollo formado para conocer de las apelaciones establecidas contra la sentencia dictada por el Municipal del Norte en el juicio verbal seguido por Carlos M. Seiglie y Peña contra Compañía Azucarera María Luisa, S. A. y otros, el Juez de Primera Instancia del Este dictó sentencia declarando sin lugar los recursos de apelaciones interpuestos y en consecuencia confirmando en todas sus partes la resolución del tribunal inferior que declaró con lugar en parte la demanda, absolviendo de la misma a la demandada sociedad de gananciales existente entre el disuelto matrimonio Pablo Gómez García y María Victoria Muro y Castillo y condenando a la otra demandada Compañía Azucarera «María Luisa, S. A.» a que de y pague al actor Carlos Manuel Seiglie y Peña, la cantidad de setenta y dos pesos de principal más los intereses legales desde la interpelación judicial, sin hacer pronunciamiento en cuanto a costas.

Divorcio

El Juez de Primera Instancia del Este declaró con lugar la demanda de divorcio establecida por Armando DoloresPérez del Cristo contra Leonor Jover.

Señalada para el 19 de octubre el acto verbal en un interdicto para recobrar posesión promovido por el doctor Villaverde.

En el interdicto de recobrar la posesión promovido por el doctor Francisco Javier Villaverde y Havá contra el Estado Cubano sobre unas parcelas de terrenos situadas en la ampliación del Malecón donde se construyó la Estación de Policía, se ha señalado por el Juez de Primera Instancia del Norte, ante el Secretario José Alfredo de Urrutia, el día 19 de octubre próximo a las 9 de la mañana para la celebración del acto verbal.

Sin lugar un incidente

Ante el secretario Jesús Pérez Bustamante, dictó sentencia ayer el doctor Nodarse, Juez de Primera Instancia del Norte, declarando sin lugar el incidente del recurso de revisión establecido por el Fiscal de Partido en representación del Estado contra Fernanda Portales y Delgado y Rafaela Veneranda Crbonell y Portales y Delgado y Rafaela Veneranda Carbonell y Portales y en consecuencia queda subsistente en todas sus partes el auto de fecha 24 de abril de 1937, que reconoció a los promoventes el derecho a percibir una pensión del Estado Cubano como viuda e hija legítima respectivamente del Alférez fallecido del Ejército Libertador Rafael Carbonell Echeverría, sin hacer pronunciamiento en cuanto a costas.

Relación de los asuntos civiles turnados ayer.

Exhortos: De Trinidad en pensión de José A. Frías Pérez, al de Almendares.

De Marianao, en divorcio por Nieves Ortega contra Antonio Díaz e Iglesias, al Sur.

Demencias: Remedios Ríos, al Sur; María García García, al Oeste.

Pensión de veterano: María Cervillana sobre pensión de Benigno Betancourt, al Norte.

Jubilación: Concepción Navarro Gómez sobre pensión de su esposo José Baquer y Pérez, al Norte; María Virginia Nazaria Llano y Pol, al de Almendares; Dulce María Ituarte y de la Torre sobre pensión de Ignacio Ituarte y Betancourt, al Sur.

Hipotecario: Herminia Partagás y Acosta contra Ruperto Alfonso Setien y sus herederos sobre hipoteca de la casa San Francisco 124, al Este.

Protocolización de testamento ológrafo: Luisa Liliarjuria Botifoll, al Norte.

Sentencia de tribunales extranjeros: Ladislao Alfredo Lima y Tardell contra María de los Angeles Rovira y Cepero sobre reconocimiento de tribunales extranjeros, al Este.

Menor cuantía por pesos: Félix González Blanco contra Salvador Brito Vila, al de Almendares; Arthurn Darden contra La Paz S. A. al Este.

Mayor cuantía por pesos: Felipe Sánchez González contra Cía. de Seguros Cuba, al Este; Eduardo Caamaño y Tronchard contra Francisco de la Maza y otro al de Almendares.

Recíproco disenso: Manuel Antonio Calzadilla y Canales y Angela Julia Acosta León, al Oeste.

Divorcios: María Navarro León contra Vicente Navarro González, al Norte; Antonio Reyes contra Juana Hrnández y de la Nuez, al Oeste; Julia Delgado Oliva contra Miguel Fernández Pérez, al Sur; María Entrena González contra Manuel Paneda, al Este.

OTRA INFRACCION

Miembros del Buró de Investigaciones ocuparon a Rogelio González Anido, encargado de la casa aSn Benigno letra H, cuarenta recibos de alquileres sin el correspondiente sello del Timbre nacional.

UN DETENIDO

Los vigilantes R. Morera y Juan Acosta, del Buró de Investigaciones, arrestaron a José Pertierra Vega, de Oficios 88, por estar reclamado por el juez Correccional de la sección Cuarta.

M.E.C.D. 2016

LA RECIENTE REDISTRIBUCION DE CUOTAS ECHA SOBRE EL MERCADO, AZUCARES BLANCOS A PRECIOS BAJOS

BOLSA DE NUEVA YORK

COTIZACIONES AL CIERRE DE AYER

—A	
Amerada	75½
Am. Radiator	17
Adams Expr.	15
Air Reducc.	68
Alaska Jun.	10¾
Alleghany	2
Allied Chem	206
Allis Chal.	58
Amer. Can	97
Am. Car Fou.	34
Am. F. Pow.	5¾
Amer. Ice	2½
Amer. Inter	11
Amer. Loco	33
Am. P. Light	8⅜
Amer. Smel.	81
Amer. Sugar	—
A. C. Alcohol	19½
Amer. T. & T.	163
Am. Tobac. A	76
Am. Tobac. B	78¼
Am. W Works	15⅞
Am. Woolen	8
Anaconda C	49⅝
Atchison	59⅜
Atlant. Coast	35¾
Atlan. Ref	25
Ass. D. Goods	14
Auburn Auto	14½
Aviat. Cor.	4⅞
Amer. Bank	21
Amer. Metal	45
—B	
Baldwin Lo.	3⅝
Balt. & Ohio	18½
Bendix Avi.	17
Best & Co.	—
Beth. Steel	80¾
Borden Co.	22¼
Borden Co.	22¼
Briggs	40
Brook Man	15
Byers A. M.	15
—C	
Can. Pacif.	9⅞
Curtiss W.	15½
Case T. Mach	145
C. Violeta	—
C. de Pasco	63¾
Ches. & Ohio	43¾
Chi. R. Islan	1½
Chrysler	97
Coca Cola	137
Col. Carbon	106½
Comm. & Sout	2⅛
Con. Cigar	9½
Cons. Gas	33⅝
Cons. Oil	13¼
Cont. Can	55⅜
Cont. Oil	39¾
Corn Prod.	60
Coty Inc.	6¼
Cuba Co.	1¼
Cub. Amer. S.	7¾
C. Am. Sug. p.	—
Cmm'l Solv.	11⅜
Chesapeake	55
C. Palmolive	15⅛
Cruc. Steel	58½
Cons. R. Cuba	5¼
—D	
Del. Hudson	25
Del. & Lack	11¾
Drug Inc.	9½
Dupont	149
—E	
East. Kodak	178½
El. Auto Lit.	34
El. Pow. Lig.	17⅛
Elec. Bond.	15
Erie (R. R.)	10¼
—F	
Fox Film C.	32¼
Prep. Texas	26
—G	
Gen. A. Tank	56½
Gen. Asphalt	22⅜
Gen. Elec.	47⅝
Gen. Foods	35
Gen. Motors	50¼
Guantánamo S.	2⅛
Gillet Saf.	12⅛
Gimbel Bros	17⅛
Gold Dust	10¼
Goodrich R.	30⅝
Goodyear	32⅝
Gen. Bronze	6
Great North	40
—H	
Hershey com.	54¼
Homestake	48⅜
Houston Oil	11¼
Hudson Mot.	12⅛
—I	
Illi. Cent	16¾
Interb. R. T.	—
Int. Cement	42½
Int. Nickel	56⅝
Inter. Tel.	9
Illin. Glas	91¾
—J	
Johns Mansv	106¼
—K	
Kroger Groc	19
Kresge S. S.	21
Kennecot	56¼
—L	
Lambert Co.	18½
Lgg Myers	95⅜
Loew's Inc.	75½
Loose Wiles	28¼
Lorillard	20
Louisv. Nas	71
Ludlum Stl.	29½
Lehman Cor.	37⅛
Liquid Carb	—
—M	
Macy (H. R.)	40
Montgomeri	51⅞
Miss Pac. c.	2½
Miss. Pac. p.	3⅞
Min. Honeyw	103⅞
Murray Corp.	9⅜
—N	
N. Y. Central	27¾
Nash-Kelvi.	16
Nat'l Dist.	28¼
Nat'l Bisc.	24
Nat'l Cash.	26¾
Nat'l Dairy	17⅝
Nat'l P. Li.	9⅛
North Amer.	22⅞
N. A. Aviat'n	8⅞
Nort. Pacif.	20½
—O	
Ohio Oil	16¼
Otis Elev.	33
Otis Steel	15½
—P	
Packard Mot	7⅞
Paramount	19
Pennsyvann	31⅝
Pullman Co.	42
Proc. Gamble	55¼
Pure Oil	17
Puerto Rico	32
—R	
Radio Corp.	9¾
Rep. I. Steel	29⅞
Reynolds	49⅝
—S	
Schen. Dis.	39¼
Safeway St.	32½
Sears Roeb.	82
Simmons Co.	37
Soc. Vacuun	19
St. Paul p.	2⅞
So. Pacific	32⅛
South. Ry.	20½
Stan Brands	11
Stand Gas	6¾
Stan. N. J.	59⅞
Stan Oil C	39¼
Stewart War	15
Studebaker	10½
Sun Oil	64⅞
—T	
Texas Co.	52⅞
Texas Gulf.	34
Tinken Roll	57¾
—U	
Union Carb	93¼
U. Pacific	105½
Union Oil	22⅛
United Cor.	4¼
Uni. Cor. pfd.	36
Unit. Fruit	65⅝
U. S. Rubber	43¼
U. Aircraft	23⅝
U. S. Steel	94
U. S. Inb. Alc.	29⅝
U. Gas Corp.	7⅝
U. Gas Warr.	—
—V	
Vanadium	25¾
—W	
Warner Bros	12⅛
W. Brothers	5½
West. Union	34¼
West. Elec.	132
Woolworth	43
—Y	
Yellow-Tr.	17½

TABACO

Ciento cinco tercios de tripas limpias, de la última cosecha de Vuelta Abajo, compraron los fabricantes Calixto López y Compañía.

Otros manufactureros han comprometido algunas cantidades de clases bajas, también de la mencionada procedencia e igual tiempo.

Y los pequeños distribuidores de rama, establecidos en esta capital y en localidades del interior, siguen adquiriendo lotes de capas finas y maduras de la últimas cosechas de Partido.

Es todo lo que ocurre estos días en el mercado local.

LAS ENTRADAS DE RAMA

Durante el día de ayer entraron en la plaza, las partidas de tercios y pacas que relacionamos a continuación:

De Puerta de Golpe, para Cano y Hermanos, 184.

De Los Palacios, para Constantino González y Compañía, 56.

De Chirigota, para I. Kaffenburg-s Son, 112.

De Pilotos, para Cano y Hermanos, 113.

De San Andrés, para Constantino González y Compañía, 32.

De Río Feo, para la Cuban Land and Leaf Tobaco Company, 109.

De Guane, para Domingo Méndez e Hijos, 162.

De San Luis de Pinar del Río, para Toraño y Compañía, 101.

De Taguasco, para I. Kaffenburgh-s Son, 109.

De Remedios, para la General Cigar Company, 242.

De San Diego, para Sobrinos de Antero González, 55.

De Fomento, para I. Kaffenburghs Son, 100.

De Placetas, para las firmas siguientes:

Junco y Compañía, 105.

Manuel Lozano y Compañía, 113.

Constantino González y Compañía, 67.

Menéndez y Compañía, 114.

I. Kaffenburghs Son, 257.

Manuel A. Suárez y Compañía, 238.

S. Ruppin Havana Tobacco Company, 122.

De Cumanayagua, para I. Kaffenburghs Son, 90.

Del mismo lugar, para J. B. Díaz y Compañía, 108.

De Camajuaní, para Menéndez y Compañía, 176.

También de Camajuaní, para Sobrinos de Antero González, 89.

De San Luis de Pinar del Río, para José González y Compañía, 43.

De Camajuaní, para José C. Puente y Compañía, 105.

De Zaza del Medio,, para Rogelio Pérez y Compañía, 17.

Del mismo Zaza, para I. Kaffenburghs Son, 150.

COMPRAS EN EL CAMPO

En información anterior dijimos que los mercaderes de Hijos de Diego Montero habían comprado varias vegas en tercios en la zona de Cabaiguán. Recibimos otro informe que nos dice que las vegas compradas para dicha firma, son las siguientes: de Barroto, en la finca «Viajacas»; de Daniel Brito, en Cacagual de Pozas; de Dionisio Ríos, y otras.

Los mercaderes de Kaffenburghs, compraron en la finca «El Purial», del mismo centro productor, la vega de Manuel Hernández, también en tercios.

En el Bagá, zona de Báez, compraron Cortés y Hermanos las vegas que quedaban en matules, y en Casa Teja compraron ciento dos tercios de capadura a Valentín Martín.

MERCADO DE LONDRES

LONDRES, septiembre 15.—El oro en barras se cotizó hoy a 140 chelines 6 peniques, contra 140 chelines 3½ peniques el martes. Han sido adquiridas por cuenta ignorada £396,000 en oro en barras que había disponibles en el mercado libre de esta plaza. El dólar (cable) cotizado a 4.9477 por libra esterlina; el franco se debilitó grandemente contra el dólar y la libra, con París (cheque) a 142.93 francos por libra esterlina.

A las 2 p. m. USSteel se cotizaba a 93¾, General Motors a 50, Internat'l Nickel a 56⅝, Anaconda Copper a 49½, New York Central a 28 y Canadian Pacific a 10⅛.

REFINERIA DE PETROLEO LUYANO, S. A.

CONVOCATORIA

A instancia de accionistas que representan más de la cuarta parte del capital emitido y en circulación de esta compañía, y que han formulado su solicitud al amparo del Artículo Veinte de los Estatutos de la sociedad anónima «REFINERIA DE PETROLEO LUYANO», se cita a todos los accionistas de la misma para la sesión extraordinaria de la JUNTA GENERAL DE ACCIONISTAS que habrá de celebrarse en el domicilio social, situado en la casa calle Oficios número 22, altos, en esta ciudad, a las 5 p. m del día 28 de octubre próximo venidero, con objeto de tratar sobre los siguientes particulares:

a) Elección de las personas que han de ocupar los cargos vacantes que existen en la Junta Directiva.

b) Cuantía del dividendo pasivo que deberán pagar los señores accionistas para atender al pago de gastos urgentes.

c) Adopción de todos los acuerdos necesarios para regularizar el desenvolvimiento de la Compañía.

Se advierte que de acuerdo con lo dispuesto en el Artículo Diez y Ocho de los Estatutos, sólo tendrán derecho a asistir a la Junta con voz y voto aquellas personas que, con dos meses de anticipación por lo menos al día en que haya de celebrarse la sesión, posean una o más acciones preferidas o comunes inscriptas en los libros de la Compañía.

Habana, 10 de Septiembre de 1937.

Viriato Gutiérrez Valladón
Secretario.

THE GENERAL ASSURANCE COMPANY INC.
Con garantía en bonos Morgan's y Speyer
Obrapía 34, bajos entre Cuba y Aguiar. Telf. M-2740
SEGUROS DE AUTOMOVILES, CAMIONES Y OMNIBUS
Se dedica preferentemente al Seguro de Responsabilidad Civil de acuerdo con el Decreto-Ley No. 800

LOS DETALLISTAS PERSISTEN EN SUS GESTIONES CONTRA EL CLANDESTINAJE EN LA CIUDAD

El Departamento Legal de la Asociación estudia la Ley que trata de los sub-arrendadores de casas, con el fin de instruir a los minoristas que no lucran con alquileres

Celebró sesión ordinaria la Junta Directiva de la Asociación de Detallistas de Víveres Unidos de La Habana, en su local social Chacón número 25.

El acto fué presidido por el señor José Busto Fernández, actuando de Secretario el señor Ramón López y con la asistencia de los demás componentes.

De los asuntos tratados y acuerdos adoptados, se nos entregó, para su publicación, la información siguiente:

«El Presidente señor Busto dió a conocer a sus compañeros la infausta noticia del fallecimiento de un antiguo asociado y acreditado comerciante del giro de víveres, el señor Francisco Díaz; y la Junta en señal de condolencia, puesta de pie, guardó silencio un instante, acordando seguidamente enviar el más sentido pésame a sus familiares.

Continuando la orden del día se dió lectura al informe de Tesorería con el Balance de las operaciones sociales correspondientes al mes de agosto último, siendo aprobado.

Se aprobó también una vez conocido, el informe de la Secretaría, en el que se detallan todos los trabajos y servicios prestados a los socios durante el mismo mes por los Departamentos de los Abogado, Procuradores, Contabilidad y Oficinas social.

El informe de la Comisión de Propaganda relacionando la labor que desarrolló en el repetido mes, fué conocido; aprobándose definitivamente el ingreso de los socios de número que proponen, así como los contratos para anuncios en el Boletín Oficial.

La Comisión de Hacienda e Inmuebles, rindió su informe mensual de la administración de la casa Concha número 15 y medio, detallando todos los ingresos y egresos ocurridos en el pasado mes, mereciendo la aprobación correspondiente.

El Presidente informó que la Federación Nacional de Detallistas se entrevistó con el señor Secretario del Comercio, tratándole de la forma en que se verifican las inspecciones para la represión del clandestinaje, y después de aclaraciones hechas por ambas partes, se llegó a conclusiones definitivas de la manera en que las mismas deben hacerse en el futuro.

Que también se entrevistaron con el señor Alcalde Municipal, para tratarle sobre el problema de los vendedores ambulantes, prometiendo dicha autoridad darle una solución que no perjudique a los detallistas.

También informó el señor Busto, que fué visitado el nuevo Jefe del Departamento de Impuestos del Municipio, para resolver el problema de la presentación de las declaraciones juradas que vienen obligados a entregar los detallistas que alquilan parte de la finca que tienen arrendada, habiéndosele dado una resolución favorable a los intereses de los asociados.

Se dió a conocer un escrito de la Federación Nacional de Detallistas, donde relaciona los proyectos de Ley entregados en el Senado, que fueron redactados por dicho Organismo, y en los que se tratan asuntos que afectan al comercio en general, con el fin de que sean tratados por ese cuerpo legislador y convertidos en leyes, entre las que se encuentran las que modifican disposiciones en beneficio de la clase. También en el referido escrito se incluyen copia de las exposiciones presentadas al señor Alcalde Municipal de la Habana y al señor Jefe Local de Sanidad, recabando ciertos beneficios para el comercio minorista.

Ultimamente se acordó que por el Departamento Legal de la sociedad se estudie la Ley que trata de los sub-arrendadores de casas, e informe la aplicación legal de los preceptos que la misma contiene, en relación con los arrendatarios que no lucran con el alquiler que producen las fincas arrendadas, en cuyo caso se encuentran comprendidos los comerciantes asociados».

VALORES

Ayer mejoró el bono de Obras Públicas, que sigue constituyendo la «nota del día» en el mercado local. Los compradores realizaron esfuerzos por adquirir papel al precio que pagaban; pero sólo lograron concertar operaciones por un volumen de $8,000 a $10,000. Después de la Cotización a Término, verificada en la Bolsa a las tres y media, los compradores pagaban a sesenta y cuarto, de contado, que fué el tipo a que se pagó anteayer la cantidad que apuntábamos en nuestra información anterior. Un corredor nos dijo que los compradores parecían en disposición de pagar fracción más a última hora de la tarde.

En New York, según los reporters recibidos por los hilos directos, se pagó antes del cierre a sesenta. Aquí se recibieron órdenes de aquella plaza, para comprar hasta $60,000 de dichos bonos de Obras Públicas. Tenemos entendido que no pudieron ser cubiertas. Puede admitirse como ratificación el volumen de las operaciones allí, que fué de $16,000 solamente.

Las Obligaciones Oro del Tesoro siguieron en la misma situación y cotizadas a distancia.

Firmes unas y sostenidas otras, estuvieron las emisiones de acciones que se cotizan en la Bolsa local.

Los bonos de renta fija fueron objeto de nueva demanda de origen inversionista, operándose bastante en varias de dichas emisiones, cuya firmeza sigue inalterable.

De los valores que figuran en la pizarra de la Cotización Libre de la Bolsa, mejoraron algunos bonos y acciones.

GANADO

Precios que pagan compradores, entregado el ganado en esta capital:

	Ctvs. Libra
Vacuno, de 3½ a	3¾
Cerda, de 7 a	9
Lanar, de 3 a	3½

LOS PRECIOS DE LA CARNE

En los mataderos de esta capital rigen los siguientes precios:

	Ctvs. Kilo
Vacuno, de 12 a	13
Cerda, de 26 a	30
Lanar, de 20 a	25

MATADERO DE LUYANO

Se sacrificaron ayer en el Matadero de Luyanó:

	Cabezas:
Vacuno	75
Cerdos	36
Carneros	—

MATADERO INDUSTRIAL

Se sacrificaron ayer en el Matadero Industrial:

	Cabezas:
Vacuno	155
Cerdos	40
Carneros	28

ENTRADAS DE CARROS

Llegaron 17 carros de Camagüey, y 4 de Las Villas con ganado vacuno para el Matadero Industrial, y 1 de Isabela para Luyanó.

Cotizaciones

NEW YORK, Septiembre 15. (A.P.)—Cotizaciones al cierre de la Bolsa de New York.

Acciones: 1.143,140
Bonos: $5.985,525

COTIZACION DE LA PESETA

La peseta española se cotizó ayer, al cierre del mercado local, a razón de 13.79 por dólar.

COTIZACION DEL FRANCO

El franco francés se cotizó ayer en el mercado local, a razón de 29.23 por dólar.

COTIZACION DE LA LIBRA

La libra esterlina se cotizó ayer, al cierre del mercado local, a $4.95½.

CIERRE DE LOS VALORES EN LA BOLSA DE N. YORK

NEW YORK, septiembre 15.—Las acciones siguieron hoy abriéndose paso hacia arriba tras de ligera vacilación a la apertura. La intranquilidad de primera hora se debió al tono reaccionario del mercado de Londres, atribuido a su vez a la brusca baja del franco francés, y ésta a factores puramente normales como la terminación de la temporada del turismo, careciendo, por lo tanto, de trascendencia.

El mercado daba hoy reiteradas señales de haber recuperado el equilibrio, tanto que, en muchos casos, tan difícil resultaba hoy comprar como arduo era vender hace unos días. La atmósfera era, además, más alentadora, circulando varios informes mercantiles favorables.

Seguimos opinando que el ambiente bursátil se ha librado de no poco del pesimismo reinante últimamente y la confianza está renaciendo. Creemos que, a los niveles actuales, el mercado ofrece favorables oportunidades de inversión, y aprovecharíamos toda reacción de menor importancia para comprar acciones —RFT.

LAS GANANCIAS DE LAS EMPRESAS FERROVIARIAS

NEW YORK, septiembre 15.—El informe de la Cuba Company (Compañía Cubana), Consolidated Railroads of Cuba (Consolidados), y empresas filiales, correspondiente al ejercicio fiscal finalizado el 30 de junio de 1937, acusa una pérdida neta de £149,363 deducidos intereses, amortización, depreciación, impuestos, etc., pero no cargos y créditos a ganancias y pérdidas, contra pérdida neta de $765,213 en el ejercicio fiscal anterior.

Cuba R. R. Co. obtuvo en el año finalizado el 30 de junio una utilidad neta de $157,000 contra pérdida neta de $42,000.

Compañía Cubana (controlada por Cuba Co.) acusa para el ejercicio fiscal finalizado el 30 de junio una pérdida neta de $78,874 contra 179 mil 384 pesos.

Consolidated Railroads of Cuba y filiales acusan para el ejercicio fiscal finalizado el 30 de junio una utilidad neta de $337,366 contra érdida neta de $174,119.

MERCADO DE GRANOS

Cierre ayer en Chicago:

Avena:	
Septiembre	31
Diciembre	30¼
Mayo	31⅜
Centeno:	
Septiembre	79¾
Diciembre	77¾
Mayo	77½
Maíz:	
Septiembre	105¼
Diciembre	105¼
Mayo	64¾
Trigo:	
Septiembre	102⅞
Diciembre	104¼
Mayo	106¼
Trigo de Winnipeg:	
Octubre	125⅛
Diciembre	122⅝
Mayo	124
Trigo de Minneapolis:	
Septiembre	113⅜
Diciembre	112⅜
Mayo	112¼
Trigo de Kansas City:	
Septiembre	98¾
Diciembre	98⅝
Mayo	100½

MERCADO DE CAFE

Cierre ayer en New York:

Septiembre	6.55
Diciembre	6.35
Marzo	6.30
Mayo	6.19
Julio	6.15

BOLSA DE LA HABANA

COTIZACIONES AL CIERRE AYER

Bonos y Obligaciones

República de Cuba

	Comp.	Vend.
Speyer 1904	104	108
Deuda Int. 1905	101	103
Cuatro y medio 1909	101	104
Morgan 1914	104	107
Morgan 5½ 1923	104¾	105⅞
O. Públicas	59½	60½
Obligaciones oro con 9 cupones	40	68
Obligaciones oro con 7 cupones	34	45
Obligaciones oro con 4 cupones	33¼	39
Azúcar 5½ 1940	100¾	103
República de Cuba, Morgan, Seriados 5½%—1927:		
J — Vence 1ro. de julio de 1937	100½	105
Ayunt. Habana 1a. Hip.	95	110
Ayunt. Habana 2a. Hip.	98	110
Centro Asturiano	52	60
Banco Territorial, S. B	39¼	41
Cervecera	54	—
Cerv. Obgs. no Hip.	11	15
Gas	111	—
Hav. Elec. Consolidados	30½	—
Havana Electric, Debentures, Obgs. no Hip.	2½	3¼
Mercados de Abasto y Consumo 1a. Hip.	68	—
Nueva F. de Hielo	104½	—
Papelera Serie B	102	—
Teléfonos	92	—
Unidos	14	—

Acciones

	Comp.	Vend.
Banco Territorial	7	—
B. Terri. Bnfs.	¼	—
Cervecera	25	—
F. C. Cons. de Cuba, P	5¼	10
Cuba R. R.	7¼	—
Fibras y Jarcia	47	—
H. E. Utilities Co. P. 6%	39	42
H. E. Utilities Co. P. 5%	9½	13
H. E. Ry. Co., Prfs.	1	4
H. E. Ry. Co., Com.	¼	¾
Jarcia, P.	90	—
Jarcia, C.	13	—
Licores de Cuba	2	4½
Naviera, P.	10	—
Naviera, C.	2¼	3¾
Nueva F. de Hielo	140	—
N. F. de Hielo, Bnfs.	50	—
Pesca, P.	20	—
Teléfono, P.	48	—
Teléfono, C.	14	—
Unidos	2¾	2⅞
Unión Oil	1½	3½

	Comp.	Vend.
Cuba R. R. 5% 1952	45	—
Cuba R. R. 7½% 1936	55	—
Norte de Cuba 5½% 1942	43	—
Manatí Sug. 5½ 1942	40	—
Vertientes Sug. 7% 1942	25	—
C. Gallego 6% 1975	50	—
V. Tennis 3% 1949	5	—
Pro A. Musical 7%	40	75
C. Español 6%	70	100
Acciones		
Inter. Telp. and Tel.	9	—
Cía. Cubana de Electricidad, Prfs. $ 6.00	27	—
Cuban Ame. Sug. Prfs.	85	—
Cuban Am. Sug. Com.	6½	—
Cuba Co. comunes	1¼	—
Nueva Papelera Cubana	100	—
Cía. Litográfica, P.	50	—
Aux. Marítima, Prfs.	6	10
Seguros La Comercial	80	—
Seguros El Comercio	95	—
Central Violeta	10	—
Guantánamo, Prfs.	20	—
Guantánamo, Com.	2¼	—

COTIZACION A TERMINO

Ayer a las 3:30 p. m.

Entregas: días 15 y último de mes

Boonos y Obligaciones

República de Cuba

	Comp.	Vend.
Speyer 5%	104	108
Deuda Interior	101	103
Speyer 4½%	101	104
Morgan 5%	104	107
Morgan 5½%	105	105⅞
O. Públicas 1945	60¼	61½
Obligaciones oro con 9 cupones	41	57
Obligaciones oro con 7 cupones	35½	44
Obligaciones oro con 4 cupones	34¼	39
Azúcar	101	104
J. Morgan	100¼	105
Ayuntamiento, 1ra.	98	110
Ayuntamiento, 2a.	97	110
Centro Asturiano	53	—
Cervecera Inter.	55	—
Cerv. Int. Obgs. no Hip.	11	15
Gas y Electricidad	111	—
H. E. Railway Co.	30½	31¼
Havana Electric Railway Co. Obgs. no Hip.	2½	3¼
Nueva F. de Hielo	104½	—
Papelera Cuba, S. B	102	—
Cuban Telephone Co.	90	—
Unidos	12	—

Acciones

	Comp.	Vend.
Cervecera Int.	25	—
F. C. Cons. Prfs.	5½	8
Cuba Railroad, Prfs.	7	—
H. E. Utilities, Prsf.	39	42
H. E. Utilities, Pretes.	10	15
Hav. Elec. Ry. Co., Prfs.	1¼	4
Jarcia, preferidas	90	—
Jarcia, comunes	13	—
Licorera de Cuba	2	—
Naviera, preferidas	12	—
Naviera, comunes	2	—
Nueva F. de Hielo	145	—
N. F. de Hielo, Bnfs.	50	—
Teléfonos, preferidas	50	—
Ferrocarriles Unidos	2⅞	3½
Unión Oil Co.	2	—

COTIZACION LIBRE

Bonos y Obligaciones

	Comp.	Vend.
Inter. Tel. Convert.		
Inter. Tel. 5% 1955	63	—
Cuba Tel. Co. 7½%	99	—

Apreciación del mercado de azúcar

SEPTIEMBRE 15 DE 1937

Costo y Flete	Ant.	Hoy.
Pronto embarque a E. Unidos	2.50	2.52
Flete desde la Costa Norte	0.19	0.20
Libre a Bordo—Pago Inmediato		
EE. UU. Cuota Libre	2.29	2.30
EE. UU. Cuota Retenida	2.11	2.12
Cuota Mundial	1.11	1.10
Cuota local — ex-Almacén	1.07	1.06
Todas las Cuotas	1.82½	1.83
Cuota de Colonos Alm. después de pagados impuestos	$5.63	$5.65

(Esta apreciación es de Luis Mendoza y Compañía.)

Bonos de Cuba

Cierre ayer en New York:

	Comp.	Vend
Speyer, 5%	103⅜	—
Speyer, 4½%	101	—
Morgan, 5%	104⅛	—
Morgan, 5½%	103⅝	104½
Obras Públicas	59½	60
Cuba Railroad, 5%	46	51
Cuba Railroad, 7½%	54	60
Cuba Northen, 5½%	42⅛	43½
Manatí Sugar, 7½%	53	54
Inte. Tel. & Tel., 4½%	87¾	88¼

LOS CUEROS EN LA ISLA

Precios que rigen:

	Libra
Habana	$ 0.11
Pinar del Río	0.09
Matanzas	0.08½
Camagüey	0.09
Oriente	0.08½

Son precios para cueros frescos. El cuero salado se paga un centavo más.

GODOY-SAYÁN
SEGUROS Y FIANZAS
(INSURANCE AND BONDING)
TELEFONOS. M-9866 M-9867
AGUIAR 77
HABANA, CUBA

FUE DEROGADA UNA CIRCULAR DE LA ADUANA

A petición de los tabacaleros la Dirección General ha dado nuevas instrucciones

La Dirección General de Aduanas de la República ha accedido a la petición que le hicieran la «Asociación de Almacenistas y Cosecheros de Tabaco de Cuba» y el «Colegio de Corredores de Aduana de la Habana» a nombre de los demás exportadores, de que fueran derogadas las Circulares 80 y 83 que exigían determinados requisitos a las firmas que embarcan productos cubanos.

Teniendo en cuenta las razones expuestas por esas cantidades, y compenetrada de la necesidad de eliminar en todo lo posible las dificultades que confronta el comercio exportador, amén de evitar que los productos cubanos puedan ser gravados «por el precio que se vea obligado a saisfacer el embarcador por el documento consular que se venía exigiendo», la Dirección General de Aduanas ha derogado las mencionadas Circulares 80 y 83 del año en curso, por medio de la Circular 91, que sólo exige la factura comercial y el juramento del exportador en la forma que esta Circular determina.

La Asociación de Almacenistas de Tabaco hizo ayer copias de esa Circular 91, y hoy la enviará a todos los miembros que integran dicha corporación.

CELEBRO SESION AYER LA DIRECTIVA DE LA CAMARA DE COMERCIO AMERICANA

El Cónsul General Americano, Mr. Goert Du Bois, y el Cónsul míster Harold S. Tewell, fueron invitados del Consejo de Directores de la Cámara de Comercio Americana de Cuba, en la segunda sesión-almuerzo de negocios del mes celebrada ayer en el Club Americano. El presidente, señor George W. Magalhaes presidió la sesión.

La extensa orden del día, integrada por comunicaciones, informes de comités y asuntos generales, ocupó el tiempo de la sesión.

Se anunció que el miércoles 22 de septiembre tendrá lugar en el Hotel Nacional de Cuba una sesión-almuerzo de los asociados de la Cámara.

Asistieron ayer los directores señores Albert W. Benson, John G. Carriker, Henry M. Coleman, George P. Foster, Julio E. Fuentes, George Grant Mason Jr., Maurice T. McGovern, Edward G. Miller, Edward F. Ozab, W. W. Schuyler, Percy A. Staples y Ernest A. Steward. También asistió el doctor Jorge E de Cubas, de los Asesores Legales de la Cámara.

LOS CANJES DE CUOTAS DE AZUCAR EN LA BOLSA

Los canjes de certificados de identidad, de las cuotas azucareras fueron cotizados ayer en la Bolsa de la Habana, de la manera siguiente:
(A las 3 p. m.)

	Comp.	Vend.
Libre por Mundial	1.17	1.19
Libre por Retenido	.16	.18
Retenido por Mundial	1.00	1.01
Mundial por Local	.04	.05

No se reportaron operaciones en la pizarra de la mencionada Bolsa local.

PRECIOS DE MIEL Y CERA

Precios que pagan los almacenistas exportadores de esta capital:

Miel:	Ctvs. Galón
En barril nueva, de 35 a	40
Cera:	Ctvs. Libra
Amarilla, a	25
Oscura, a	22

MERCADO DE METALES

Cierre ayer en New York:

Cobre	13.70
Oro en barras	35
Plomo	6.50
Manganeso	40
Estaño	59⅞
Nickel	35
Plata	44¾
Zinc	7.60

ACCIONES DE LOS BANCOS

Cierre ayer en New York:

Guaranty Trust	298
New York Trust	125½
Chasse Nat. Bank	44¾
National City Bank	39¾
Public	36½
Manufacturers Trust	47¼
Irving Trust	13⅞
Corn Exchange	58½
Chemical	57
Bankers Trust	63¾
First National of N. Y.	2.070
Manhattan	29½
First Boston Corp.	19½
First Nat. Boston	45¾
Hannover	116½
Royal Bank of Canada	184

AYER SE REPORTARON VENTAS DE CRUDOS CUBANOS A 2.52 cts. C&F PARA PRONTO EMBARQUE

Los Futuros estuvieron quietos, cotizándose los de Contrato 3 de un punto neto más bajo a uno más alto en la hora final. El contrato cuatro estuvo sujeto a una moderada liquidación

En el mercado de crudos circulaba ayer la versión de haberse vendido el martes algunos azúcares de derechos plenos a 3.43c, entregados, sin haberse confirmado hasta la hora del cierre. En el día de ayer renació la actividad al comprar la Savannah Sugar dos cargamentos de Cuba, por un total de 45,000 sacos, para pronto embarque, a 2.52c costo y flete, que representa una baja de 2 puntos, corriendo el rumor de que un prominente productor de Puerto Rico hizo una venta a 3.40c cif. Las ofertas eran al precio de 2.55c C&F, con los refinadores como compradores al precio de 2.50 c. C&F. La cotización «spot» de los señores Willett & Gray el día 14 fué 3.45c.

A falta de noticias, los futuros estuvieron quietos, cotizándose el Contrato número 3 a última hora de 1 punto neto más bajo a 1 más alto. A consecuencia de moderada liquidación, el Contrato número 4 se hallaba en aquellos momentos de 0 a 1½ puntos netos más bajo. Se vendieron en total 4,250 toneladas en el Contrato número 3, y 7,100 en el Contrato número 4.

Comentando la situación actual del mercado azucarero, el experto azucarero Mr. McCarron dijo ayer lo siguiente:

«A juzgar por las cuotas señaladas a los productores continentales americanos de azúcar de caña, hay en perspectiva para 1938 una cuota básica total de 6.900,000 toneladas. Con arreglo a cifras del consumo últimamente circuladas en el comercio azucarero, ese total parece ser con creces suficiente para satisfacer las necesidades del país. La reciente redistribución de cuotas, está dando lugar a que se ofrezcan localmente azúcares blancas de ultramar a precios considerablemente inferiores a la cotización actual del refino americano. El azúcar mundial está quieto y todavía hay pocas señales de verdadera demanda por parte de los refinadores.»

MERCADO DE LONDRES.—El mercado de Londres cerró sostenido, con los crudos sin cambio. El refinado ha sido reducido en 3 peniques. Las cotizaciones de la Terminal fueron las siguientes:

	Cierre del 14	Cierre del 15
Septiembre	6/3¾	6/3¾
Octubre	6/4½	6/5
Diciembre	6/5¾	6/6
Enero	5/5¾	6/6
Marzo	6/6¾	6/6½
Mayo	6/7½	6/7½
Agosto	6/8¼	6/8½

DE LA BOLSA.—Ayer tarde por su hilo directo recibieron los señores Luis Mendoza y Compañía el siguiente despacho:

«La Bolsa del Café y del Azúcar de New York hace saber que R. Levy Simons & Cie. de París se ve en la imposibilidad de hacer frente a sus contratos pendientes de acuerdo con el reglamento.»

EL COMERCIO PROTESTA DE UN PROYECTO

Se trata del presentado a la Cámara sobre delegados en varios establecimientos

La proposición de Ley suscrita por el doctor Antonio Martínez Fraga, por la cual se exigiría —de ser aprobada por el Congreso— la presencia de un Delegado de la Secretaría del Trabajo en los comercios, industrias y establecimientos o empresas agrícolas, «para vigilar el cumplimiento de las leyes sociales», ha sido motivo de estudio por parte de los directores de la Cámara de Comercio de la República, que llegaron a la conclusión de «que sería una obligación innecesaria y perturbadora», amén de improcedente toda vez que el nombramiento de esos Delegados en los establecimientos que contasen doscientos o más empleados u obreros, correspondería al Secretario del Trabajo, pero los pagaría el patrono.

La mencionada corporación, en cumplimiento de un acuerdo de su Directiva, se ha dirigido a la Cámara de Representantes, protestando de tal proyecto de Ley. Entre otros argumentos, la Cámara de Comercio expone que la medida sería «peligrosa por encomendar funciones fiscalizadoras a personas retribuídas por el fiscalizado».

Entiende la Cámara que bastan los inspectores con que cuenta la Secretaría del Trabajo.

Cotizaciones de la Bolsa del Azúcar de New York

NEW YORK, Sept. 15.—(Por el hilo directo de Luis Mendoza y Compañía):

CONTRATO NO. 3

Meses	Abre	Max.	Min.	Cierre
Sept.	2.44	2.45	2.44	2.45
Nov.	2.33	2.33	2.33	2.33
Dic.	2.29	2.29	2.29	2.33
Ene.	2.30	2.34	2.31	2.33
Mar.	2.32	2.35	2.33	2.34
May.	2.34	—	—	2.36
Jul.	2.36	2.40	2.37	2.35

CONTRATO NO. 4

1938

Meses	Abre	Max.	Min.	Cierre
Ene.	—	—	—	116½
Feb.	—	—	—	—
Mar.	119½	119½	118½	118
May.	122	122	121	121
Jul.	124	124	123	123
Sept.	126½	127	127	126
1939				
Ener.	132	—	—	132½

CAMBIOS

Tipos de venta en Bancos de esta capital al cierre ayer:

New York, cable	1/10P.
New York, vista	1/10P.
Londres, cable	4.95½
Londres, vista	4.95¼
Madrid, cable	7.25
Madrid, vista	7.15
París, cable	3.42
París, vista	3.41
Italia, cable	5.29
Italia, vista	5.28
Bélgica, cable	16.88
Bélgica, vista	16.87
Alemania, cable	40.18
Alemania, vista	40.17
Toronto, cable	⅛%P
Toronto, vista	Par.
Hong Kong, cable	30.90
Hong Kong, vista	30.85
Amsterdam, cable	55.15
Amsterdam, vista	55.05
Buenos Aires, cable	30.10
Buenos Aires, vista	30.05
Suiza, cable	23.02
Suiza, vista	23.00
Japón, cable	2[illegible].00
Japón, vista	28.90

MERCADO DE LIVERPOOL

LIVERPOOL, septiembre 15.—El trigo debió abrir de 0 a ⅛ más alto; abrió de 0 a ¼ más bajo, y a las 12:30 p. m. estaba de ⅜ a 1 punto más alto. El algodón debió abrir de 5 a 10 puntos más bajo y a las 12:15 p. m. se cotizaba de 2 a 7 más alto; recibos 12,000 pacas; Americanas 1,600; Middlings 5.34.

MERCADO DE SEDA

Cierre ayer en New York:

Diciembre	172
Enero	171
Marzo	171

EL ORO Y LA PLATA

Cotizaciones ayer en la Bolsa de la Habana:

Plata contra billete americano	99 3/16	99 5/16
Oro acuñado contra billete americano	140	—

MERCADO DE MANTECA

Cierre ayer en Chicago:

Septiembre	10.57
Diciembre	10.67
Granel	11.25

MERCADO DE GOMA

Cierre ayer en New York:

Diciembre	18.94
Marzo	19.05
Mayo	19.10

CAMBIOS EN NEW YORK

Cierre ayer en New York:

Libra Esterlina	4.94¾
Francos	3.44
Pesetas	6.75

AVISO

Joven cubano experto en finanzas con buenas referencias, ofrece sus servicios, sin pretensiones. Con especialidad en comercios de Víveres o Departamento Comercial de Ingenios. Diríjase al Sr. La Campa, DIARIO DE LA MARINA, Departamento de Anuncios.

MERCADO DE ALGODON

Cierre ayer en New York:

Octubre	9.01
Diciembre	8.90
Enero	8.96
Marzo	9.05
Mayo	9.12
Julio	9.21

MERCADO DE PIELES

Cierre ayer en New York:

Septiembre	15.28
Diciembre	15.64
Marzo	16.01
Junio	16.33

A NUESTROS SUSCRIPTORES

Con conocimiento la Administración del DIARIO DE LA MARINA de que algunos individuos están sorprendiendo la buena fe de los señores suscriptores al efectuar cobros de suscripciones sin presentar el correspondiente recibo oficial de la Empresa hace constar por la presente que la previa presentación del mismo es requisito indispensable que garantiza la legitimidad del pago.

Asimismo, la Empresa del DIARIO agradecerá que, en caso de cualquier duda, el suscriptor la aclare antes de pagar, llamando a nuestros teléfonos M-7911, M-7912 y M-7913, que están a su disposición para ello.

QUEDARON EN LIBERTAD EN CANADA LOS VOLUNTARIOS AMERICANOS DE ESPAÑA

QUEBEC, septiembre 15. (Canadian Press).—Una docena de ciudadanos americanos, todos heridos en la guerra civil española, fueron puestos en libertad por las autoridades de inmigración y partieron inmediatamente para sus casas en los Estados Unidos.

Se encontraban detenidos en ésta desde el domingo mientras los funcionarios de Inmigración americanos examinaban sus documentos.

El grupo se compone de nueve jóvenes de la raza blanca, un negro y dos hombres de mediana edad. Dijeron ser de San Francisco, Cleveland, Nueva York, Cincinnati, Provincetown y Brooklyn. Todos, excepto uno, se negaron a dar sus nombres.

LA TABACALERA COMPAÑIA DE SEGUROS S.A.
(Accidentes del Trabajo)
GARANTIA - PROTECCION - SERVICIO
Edif. Bacardí 201-21 Habana
Teléf. M-7388
Telégrafo «NICOSEGURO»

M.E.C.D. 2016

SE ESTIMA RESPONSABLE A OBRAS PUBLICAS DEL MAL ESTADO SANITARIO DE LA CIUDAD DE CARDENAS

INFORMACION TELEGRAFICA DEL INTERIOR DE LA ISLA

Por nuestros corresponsales a través del hilo directo del DIARIO

PINAR DEL RIO

Gestiones del Gobernador

PINAR DEL RIO, septiembre 15. DIARIO. Habana.—Esta tarde ha enviado al Consejo Provincial el Gobernador, doctor Francisco Argudín, un mensaje pidiendo autorización para dedicar un superávit a fin de adquirir camas con destino al Hospital Civil de esta Provincia y a la reparación de la calle Máximo Gómez.

El Consejo, poniéndose a la altura de su misión, aprobó en seguida la beneficiosa iniciativa.—G. Rodríguez, corresponsal.

HABANA

EXITO DE UNA CONFERENCIA

SANTIAGO DE LAS VEGAS, septiembre 15. DIARIO. Habana. Anoche celebróse en los salones del club Atlético de Santiago, bajo los auspicios de la Sección de Cultura, la conferencia del escritor y periodista oriental, Luis Felipe Rodríguez, la que resultó un éxito.

Una numerosa concurrencia asistió al acto, entre las que se encontraban representaciones de las sociedades locales, Logia y Prensa.

Corresponsal.

MATANZAS

SUCESOS MATANCEROS DE POLICIA

MATANZAS, septiembre 15. DIARIO. Habana.

El niño de dos años de edad, Pablo González, vecino de Independencia 229 sufrió esta tarde graves quemaduras.

—En la finca «Caraballo», de Jagüey Grande, se suicidó prendiéndose fuego la joven de veinte años, Esperanza Cedeño Mirabal.

—Por el inspector de las líneas telegráficas de los F. C. Unidos se ha denunciado hoy el robo de centenares de metros de alambre de la zona de Manguito.

LOVIO. Corresponsal.

El abandono en que Obras Públicas sumió a Cárdenas, causa del paludismo

CARDENAS, septiembre 15. DIARIO. Habana.—Esta sociedad justamente alarmada, aguarda el envío de los auxilios científicos demandados por la Jefatura Local de Sanidad para contrarrestar la terrible epidemia de paludismo que causa víctimas diariamente.

Hablando hoy con distintas personalidades de ésta, nos manifestaron que la Secretaría de Obras Públicas es la responsable de la desgracia que abate a los cardenenses, pues tiene la ciudad en completo abandono, particularmente desde la administración de Max Borges, a quien ni siquiera el ofrecimiento de un banquete en el Náutico de Varadero ha tentado para cumplir con su deber hacia esta población.

Ha llegado a tanto la indiferencia del Secretario Borges por Cárdenas —siguien diciendo mis informantes— que no ha ordenado el sondeo del puerto, tal como interesa la Cámara de Comercio Local, a pesar de haberle anunciado ésta que pagaría los gastos que costase la simple operación. Ahora mismo, ha sido preciso que los cardenenses aportasen para trabajos públicos la suma de 3,000 pesos de su peculio particular, para que el fracasado funcionario se dignase crear una División de O. P. en esta ciudad.

Especial.

MURIO EL VIGILANTE QUE CHOCO CERCA DE MATANZAS

CARDENAS, septiembre 15. DIARIO. Esta noche fué traído a esta ciudad. Habana.

El cadáver del vigilante de la Policía Nacional, Sección de Cárdenas, Victoriano Guillermo, que falleció en el Hospital Nacional de esta ciudad a consecuencia del vuelco que tuvo el pasado domingo, en la curva llamada de «Dos Rosas», camino de Varadero, al regresar de la playa manejando el automóvil del jefe de la Policía de ésta, que se destrozó contra un árbol.

El cadáver se halla tendido en la Jefatura de la Policía, lugar donde sus compañeros le rinden guardias de honor.

González Bacallao, Corresponsal.

SANTA CLARA

POR UN SERVICIO POSTAL DOBLE

SAGUA LA GRANDE, septiembre 15. DIARIO. Habana.

La importancia de esta zona y la de Corralillo exige que se restablezca el servicio postal dos veces al día, pues estas facilidades para el comercio y el vecindario redundarían en beneficio general.

Isoba, Corresponsal.

CAMAGUEY

UNA COMISION DE CAMAGUEYANOS SE DIRIGE AL «DIARIO DE LA MARINA» PARA PEDIR MEJORAS EN UN REPARTO

CAMAGUEY, sept. 15. DIARIO. Habana.—Una comisión de vecinos del barrio de Garrido, se ha dirigido al DIARIO DE LA MARINA pidiendo mejoras para ese reparto. Laboran incesantemente por obtener que se hagan calles que pongan en comunicación dicho reparto con la carretera Central y con la Escuela de Artes y Oficios, cuyo edificio está próximo a terminarse. La comisión citada está dispuesta a ayudar al Gobierno para que las obras se lleven a cabo.

—Hoy ha quedado terminado el dispensario antituberculoso «Federico Biosca», y ha sido entregado al teniente coronel jefe de esta plaza. Es una obra admirable, que se ha llevado a cabo por la contribución espontánea del comercio de Camagüey, que también está contribuyendo generosamente para llevar a efecto la construcción del Hospital de Emergencia.

Dentro de breves días tendrá lugar la inauguración de ese dispensario antituberculoso.—Hernández Jorge, corresponsal.

OFICIAL

ANUNCIO DE SUBASTA

República de Cuba. Secretaría de Sanidad y Beneficencia. En el Hospital de Dementes de Cuba (Mazorra), y en el salón de actos del mismo y en el día y hora que se expresa se recibirán proposiciones en pliego cerrado para la subasta de víveres por el resto del año fiscal de 1937-38. Hasta las 9 A. M. del día 16 de Septiembre del 1937. (Víveres) en las oficinas de la sub comisión local de Subastas numero 3, en el Hospital de Dementes de Cuba (Mazorra), se facilitarán pormenores y pliegos a los comerciantes e industriales que lo soliciten y que estén establecidos al por mayor en el giro objeto de la subasta Estas solicitudes deben hacerse entre las horas de 9 A. M. a 12 M.

Ignacio Alvarez Cerice. Secretario de la Sub Comisión Local de Subastas No. 3 del Hospital de Dementes de Cuba. Mazorra.

ARRESTA LA SECRETA A UN INDIVIDUO QUE HURTO UNA GUITARRA DE GRAN VALOR

Miguel Company Martí, comerciante establecido en Zulueta 32, denunció en la Secreta que ace próximamente un mes entregó a Gabriel Gutiérrez Ruiz, residente en el hotel «Cuba», según le dijo, y al que conocía desde algún tiempo, una guitarra valuada en 150 pesos, construída de palo santo, con tapa de pino abeto, diapasón y puente de ébano y clavijero de marfil, para que la vendiera en ese precio a una persona que le dijo estaba interesada en adquirirla; Company se la entregó fiado en su buena fe, pero pasó el tiempo y Gutiérrez Ruiz no le rindió cuentas y desapareció de los lugares que acostumbraba concurrir, de ahí que se resolvió a denunciarlo. Con vista de esa denuncia, el comandante Menéndez, Jefe de la Secreta, comisionó al subinspector de ese Cuerpo destinado a la persecución de la delincuencia, el cual localizó pronto el instrumento en la casa de préstamos de Aguila 139, donde estaba pignorado por 5 pesos, a nombred el acusado; y posteriormente detuvo a éste, poniéndolo a disposición del Juzgado de Instrucción de la Segunda Sección.

Pignoró el aparato de radio

El ya expresado subinspector de la Secreta ocupó en la casa de préstamos de Suárez 62, un aparato de radio que fué estafado a Carlos de la Vega Pertierra, de Animas 33, hace cerca de dos meses por el mismo Gabriel Gutiérrez Ruiz, el cual había recibido el mueble para su reparación recibiendo de la Vega 6 pesos a cuenta de mayor cantidad, apropiándose el aparato y pignorándolo en dicha casa por la suma de $9.90.

Se dió conocimiento del asunto al Juzgado Correccional de Sevunda Sección.

Identificado por estafa

La Secreta, por medio del subinspector, dedicado a la persecución de la delincuencia, identificó ayer a Manuel Gallo Pérez, preso en la cárcel de Camavüey por seis causas que se le sifuen por estafa allí, como el mismo que está reclamado en causa, por estafa también, por el Juzgado de Instrucción de Santa Clara, y en la que tiene prestada fianza de 5,000 pesos para gozar de libertad provisional.

Más servicios de la Secreta

También detuvo la Secreta a Ovidio Aranzan Riera, de Oquedo 23 y medio, por estar reclamado por el Juzgado Correccional de la Primera Sección, por estafa; quedó en libertar al prestar la fianza de 100 pesos que se le fijó.

Y en causa del Juzgado de Instrucción de la Quinta Sección, por estafa, la repetida Secreta ocupó un par de finos espejuelos con su estuche, en poder de José Romero González, de Infanta número 44, quien expuso que los había comprado a José Facundo Hernández, de Figuras número 9, ignorante de su mala procedencia.

Finalmente, la Secreta detuvo a Enrique Antonio Lee, panameño, avecindado en San Ignacio 13, altos, por carecer del carnet de extranjero y trabajar en Aguiar 4, esquina a Obispo, casa impresora.

Damas que logran plazas de maestras de Kindergarten

Solicitan la creación de una Universidad Central en Las Villas, por ser necesaria

SANTA CLARA, septiembre 15. DIARIO. Habana.—Resultaron aprobadas con plazas en los exámenes de ingreso efectuados en la Escuela Normal de Kindergarten las siguientes alumnas:

Justa María González Alvarez, Olga Luisa Manresa Machín, María del Carmen Canut Elia, Estela Basulto, Luz María Pérez Abril, María Luisa Peñaranda, Eva Nicolasa Linares Martínez, Lilia Rosa Matos Acosta, Olga María Caballero y Edelsa Rojas Amado.

Por certificados en las Escuelas Superiores que solamente examinaron la asignatura de música las siguientes: Clara Amparo Artiles Anido, Gladys Pintó Calderín, Rosa Fernández Lombera, Josefina Alvarez Tabío, Hildelisa Roche Estarada, María del C. Hilari, Haydée Escia Ramírez Rofes, María Rossie dés, Lidia shrdlu hrdlu isi. .AdTIP pinosa Landa, Silvia Lluch, Clemencia Ramírez Rofes, María Rossie Sarmiento Isolina Fernández Valdés, Lidia Benet Fernández, Fe Monteagudo Martínez, Teresa Monterry Muñiz, Hilda Castillo Tandrón, Hortensia Larrabalde Estarada, Dolores Reyes Quesada, María Cecilia Díaz Otero, Luz de la Heria González y Clara González Martínez.

Fueron aprobadas por certificados por las escuelas superiores particulares: Olga Gutiérrez Benítez, Dolores Marín Fernández, Laria Romero Gómez, María González Rodríguez, Hilda Fernández Sed, María Marín Téllez, María Pognau Egido, Felicia Tavío González, Alices Jemot del Valle Soto y Ana Delta Pichardo Torres.

Quedaron aprobadas sin obtener puestos treinta y siete alumnas más, esperándose que veinte de ellas lo obtengan dentro de breve, por disposición del Secretario de Educación. Las mencionadas alumnas pertenecen a las provincias de Santa Clara, Camagüey y Oriente.

Universidad para Santa Clara

Hoy acordó por unanimidad el Consejo Provincial interesar de los Poderes Públicos la creación de una Universidad Central para Santa Clara.

Fallo absolutorio

La Sala de la Audiencia de esta ciudad dió a conocer el falol absolutorio a favor del comerciante de esta plaza, Eliseo Prieto Arias, para quien el Ministerio Fiscal y el Acusador Privado interesaban tres años de presidio y multa correspondiente por el delito de malversación, hecho éste ocurrido en el mes de diciembre del pasado año.

El fallo causó buena impresión en esta ciudad donde el citado Prieto Arias goza de buena reputación.

Armando Machado, Corresponsal.

TRES BOTEROS ACUSADOS DE SABOTAJE FUERON AYER ABSUELTOS POR URGENCIA

El Tribunal de Urgencia celebró ayer el caso contra los boteros Reinaldo Cordeiro Rodríguez, Ramón Seijas Durán y Manuel Piñeiro Carballo, por sabotaje; los tres fueron absueltos y defendidos por el doctor Armando Rabell. También absolvió a Octavio Castillero Almendariz, de tenencia de arma, siendo defendido por el doctor Carlos R. Muñoz Hernández. Los demás casos fueron suspendidos.

Para hoy Urgencia tiene fijados tres casos: contra Manuel Carrasco Barrio, uno de los suspendidos ayer, por asociación ilícita y propaganda sediciosa, defendiéndolo el propio doctor Muñoz Hernández; contra Domingo Ponce Tejera, por tenencia de arma; y contra Serafín Hermida Hernández, por uso de arma.

SE PERMITE LA ENTRADA DE GASOLINA A DEPOSITO

La Dirección General de Aduanas ha enviado la circular número 89 a todas las aduanas de la República, notificándoles la resolución del secretario de Hacienda, que modifica la cláusula cuarta de la resolución dictada por la Secretaría, autorizando la importación de gasolina a depósito mercantil. Por esa resolución cada tanque de gasolina quedará afianzado por una cantidad equivalente al importe de todos los derechos e impuestos que corresponda percibir el Estado.

EMPRESA DE OMNIBUS

Santiago - Habana

CARROS PULLMAN DE LUJO

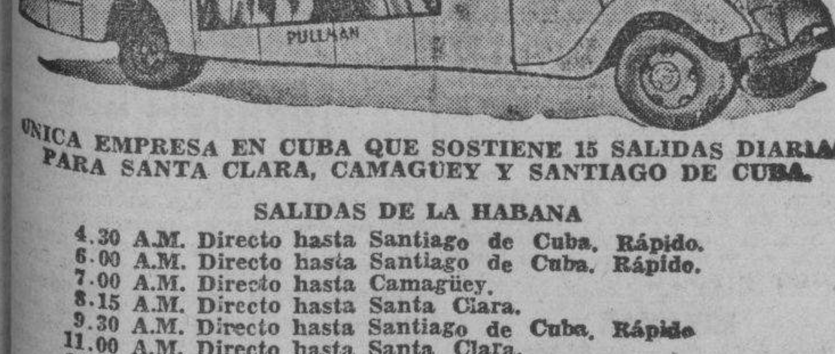

UNICA EMPRESA EN CUBA QUE SOSTIENE 15 SALIDAS DIARIAS PARA SANTA CLARA, CAMAGUEY Y SANTIAGO DE CUBA.

SALIDAS DE LA HABANA

4.30 A.M. Directo hasta Santiago de Cuba. Rápido.
6.00 A.M. Directo hasta Santiago de Cuba. Rápido.
7.00 A.M. Directo hasta Camagüey.
8.15 A.M. Directo hasta Santa Clara.
9.30 A.M. Directo hasta Santiago de Cuba. Rápido
11.00 A.M. Directo hasta Santa Clara.
12.30 P.M. Directo hasta Camagüey. Rápido.
2.00 P.M. Directo hasta Santa Clara.
3.30 P.M. Directo hasta Santiago de Cuba. Rápido.
5.30 P.M. Directo hasta Santiago de Cuba. Rápido.
7.30 P.M. Directo hasta Santiago de Cuba. Rápido.
9.00 P.M. Directo hasta Santiago de Cuba.
11.15 P.M. Directo hasta Santiago de Cuba. Rápido.
12.30 A.M. Directo hasta Santiago de Cuba. Rápido.

Salen de Monserrate y Muralla, Hotel «Puerta de Tierra». Esta Empresa sostiene relevo de personal cada seis horas, por eso lleva cuatro años prestando servicios sin accidentes. Reservación de asientos numerados. Puede hacerlo personalmente, por el Teléfono M-2266.

NUEVOS PRECIOS REBAJADOS EL 30%. ECONOMIA, SEGURIDAD, ITINERARIO FIJO.

OMNIBUS DE CAMAGÜEY S. A.

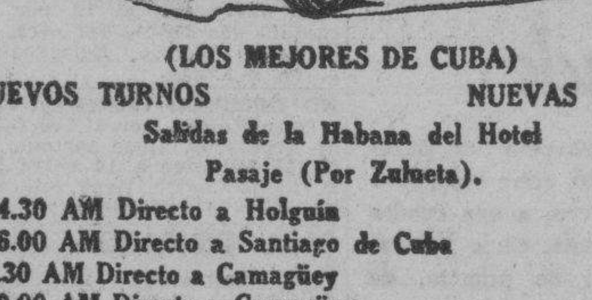

(LOS MEJORES DE CUBA)

NUEVOS TURNOS — NUEVAS SALIDAS.

Salidas de la Habana del Hotel Pasaje (Por Zulueta).

4.30 AM Directo a Holguín
6.00 AM Directo a Santiago de Cuba
7.30 AM Directo a Camagüey
9.00 AM Directo a Camagüey
11.30 AM Directo a Camagüey
1.00 PM Directo a Santiago de Cuba
4.30 PM Directo a Santiago de Cuba
7.00 PM Directo a Santiago de Cuba
9.30 PM Directo a Camagüey
11.30 PM Directo a Santiago de Cuba

TENEMOS SERVICIO DE EXPRESO DE PAQUETERIA PEQUEÑA ENTREGA INMEDIATA CON GARANTIA.

PARA INFORMES TELEFONOS M-1715 y M-4838.

Anuncios Clasificados de Ultima Hora

PROFESIONALES

3 DRES. en MEDICINA.

DR. OCTAVIO RIVERO
Asma, tuberculosis y enfermedades pulmonares

Ex asistente del Servicio del profesor Saye (Barcelona); jefe clínico del Dispensario Antituberculoso (Municipal. Consultas: lunes, miércoles y viernes, de 12 a 2 de la tarde. Campanario 43: M-6258.

DR. ALFREDO COMAS

Especialista del Instituto del Cáncer. Enfermedades venéreas, sífilis, impotencia, afecciones de señoras, tumores del útero y pechos. Aplicaciones del Radium. Horas: de 2 a 5. Telf. M-7728. San Nicolás 70, Habana.

COMPRAS

9 CASAS.

DESEO COMPRAR CASA CON GArage, en La Sierra, Almendares o Ampliación de Almendares, que no valga más de $6,000. Sra. Petit: M-3204.

VENTAS

48 CASAS

CASA EN LEALTAD

Se vende en $14,000, cerca de Neptuno. Renta $120.00, dos plantas, 200 metros de superficie. Habitaciones grandes y baños. Informan: Aguila 118, altos. Telf. A-6577.

CASA EN $4,300

8 por 27, calle Subirana, cerca de Carlos III, lugar para negocio o vivienda, por tener condiciones especiales. Aguila 118, altos. Telf. A-6577

HABANA: CALLE LAMPARILLA, vendo casa de esquina, con dos y media plantas, establecimiento en los bajos y los altos para familia. Unica oportunidad por arreglo de testamentaría. Informes: Guillermo del Monte, Habana 84: M-2474.

HABANA: CALLE AMARGURA, CERca del parque del Cristo, vendo una casa de planta baja, con 11 por 25 metros, construcción muy sólida y ocupada por establecimiento. Urge su venta. Informes: Guillermo del Monte, Habana número 84: M-2474.

ALTURAS DE ALMENDARES: SI usted desea comprar casa en Alturas de Almendares, tenemos nueve de distintos precios. Informes: O-Reilly 11, departamento 407: M-1072.

PLAYA DE SANTA FE: APROVECHE oportunidad. Por embarque vendo mi casa, aún sin terminar: sala, comedor, hall, 4 cuartos, garage, terraza al mar. Punto inmejorable del arenal. Pisos de mosaicos. Ultimo precio, terminada: $3,000. Informes: Esquivel. Telfs. I-7316 y U-5497.

SE VENDE UNA MAGNIFICA CASA en el reparto Alturas de Almendares. Es nueva, de dos plantas y con fabricación de primera. Informes a particulares, exclusivamente, de 8 a 12. Telf. M-8568.

JOSE CAMPANERIA

Compro y vendo chalets, casas, solares y fincas rústicas. Compro condominios y créditos hipotecarios moratoriados. Dinero para hipotecas en todas cantidades. Aguiar 68: M-7785.

Esquinas: San Rafael, dos plantas, moderna, 260 metros: $25,000; Animas, 3 plantas, moderna: $25,000; Concordia, 3 plantas, moderna: $,300. Campanería, Aguiar 68: M-7785.

Monte, dos plantas, comercio, 450 metros, renta contrato: $230.00, en $36,000; San Rafael, dos pantas, 300 metros, sala, comedor, 5 cuartos, etc., $16,000. Campanería, Aguiar 68: M-7785.

Solares: Buenavista, Quinta Avenida, esquina calle Cinco. También solares de centro. Miden 2,100 varas. Precio: $2,000. Parcelas, a $1.25. Aguiar 68: M-7785.

Amistad cerca de Neptuno, 3 plantas, moderna: $25,000; Aguacate, cerca de Obispo 3 plantas, 220 metros: $18,000; Jesús María, 2 y media plantas: $8,000. Campanería, Aguiar 68: M-7785.

Concordia cerca de Belascoaín, dos plantas: $12,000; otra, dos plantas, monolítica: $9,000; San Miguel, dos plantas, 4 cuartos, etc. $8,500; Desagüe, moderna, dos plantas: $7,500. Campanería, Aguiar 68: M-7785.

Casas de una planta: Aguila, 150 metros: $5,000; Crespo, 135 metros: $5,000; Lagunas, 110 metros: $5,000; Lealtad, sala, comedor, 3 cuartos, etc. $,600. Campanería, Aguiar 68: M-7785

Vedado: edificio moderno, tres plantas, seis casas, cerca de 17, renta: $200.00, en $22,000; calle C., cerca de 17, dos plantas: $17,000; Calzada, dos plantas, 5 cuartos, etc., $30,000. Campanería, Aguiar 68: M-7785.

Alturas de Almendares: cerca de Avenida de La Paz, moderna: jardín, portal, sala, hall, 4 cuartos, comedor y garage: $9,000. Otras más. Campanería, Aguiar 68: M-7785.

Calzada de Jesús del Monte, esquina, 690 metros, antigua: $7,000; otra, 380 metdos, renta: $40.00, en $6,000; Libertad, moderna, renta: $30.00, en $3,500. Camapenaría, Aguiar 68: M-7785.

VENTAS

49 SOLARES

MIRAMAR

Parcelas entre 5a y 3a. Avenidas.
20x29.48 (esquina) $2.650
16x29.48 (centro 2.130
17x29.48 (centro) $2.260
Informa: S. Ológaza, 8 esquina 3a. Ave. reparto Miramar: FO-3306.

SOLAR EN SAN MIGUEL

Se vende, acera de la brisa, cerca de Infanta, 7 por 31, luces a ambos lados. Se da regalado, a $17.00 metro. Aguila 118, altos. Telf. A-6577.

51 ESTABLECIMIENTOS

UNICAMENTE SUAREZ TIENE ESTOS REGALOS

Café-cantina, en Calzada comercial: $1,500; barrita moderna: $1,600; lechería, zona Centro Asturiano: $1,250; soberbia bodega cantinera, calle Aguila: $2,000. Todo esto con grandes facilidades, sin retrasos ni otras cosas. Informes decentes: Suárez Belascoaín y Figuras, café «El Crédito».

VENDO UN RASTRO DE MUEBLES y demás objetos. Punto céntrico y alquiler bajo. Venga y ofrezca lo qde pueda. Telf. U-2855.

VENDO BODEGA EN EL BARRIO DE Jesús María, sola en esquina, muy cantinera, venta diaria: $40.00 en $3,000, alquiler: $28.00; otra, en el mismo barrio: $1,500; otra, sola en esquina: $700.00, facilidades de pago; café y lechería, en Calzada: $1,500, alquiler: $30.00, venta diaria: $35.00; otra: $600.00. Informes: **Carballo, café «La Diana», Reina y Aguila.**

53 AUTOMOVILES y ACCESR.

SE VENDE MUY BARATO UNA cuña Nash en magníficas condiciones. Informan: Goss No. 66 entre Libertad y Johnson, Reparto La Sola, Santos Suárez.

SE VENDE CHEVROLET CERRADO de dos puertas, del 30, con cinco gomas nuevas. Se da barato. Para verlo e informes: Cerro y Palatino, piquera. García.

BUICK SERIE 40, SEDAN, DE CUAtro puertas, último modelo de 1936, con seis ruedas, radio, vestiduras de piel. Azul claro con fileteado blanco. Espléndido estado, en uso solamente un año. Oferta sin igual. Llame: A-6056.

56 MUEBLES Y PRENDAS

SE VENDE UN JUEGO DE CUARto completamente nuevo, en la calle 15 No. 185 (altos) entre H e I, Vedado.

SALUD NUM. 9
BAULES Y MALETAS

En maletas de cuero, finísimas, somos los únicos. Nuevas y de uso, desde 60 centavos hasta $35.00. Baúles de todas clases, desde $1.50, en adelante y todo lo que usted necesita para viajar. Visite usted «La Casa Inglesa», en Salud 9, esquina a Rayo, en la seguridad de que se convencerá. Telf. M-7179.

¡¡HOY!! JUEGO DE CUARTO FINIsimo, chifforrobe 3 cuerpos, caprichosa coqueta, original estilo, elegante butacón; otro, precioso; otro, cedro escogido; comedor Renacimiento; otro, Arte Moderno sala, fino; sillones portal y cama personal. San Miguel 172, esquina a Gervasio: U-1211. Sergio.

¡HOY! JUEGO CUARTO FINISIMO, caoba ramazón, chifforrobe 3 cuernal; otro, preciosísimo; otro, cedro escogido, comedor Renacimiento; otro, Arte Moderno; sala, finísimo; sillones de portal grandes; cama personal, nuevos. Malecón número 338, entre Gervasio y Belascoaín, segundo piso. Dr. Rodríguez: U-3810.

¡EMBARCO! VENDO JUEGO CUARTO moderno: $20.00; otro: $30.00, y uno completamente nuevo, tiradores carey, fino, lo regalo. Trato particulares. Benjumeda número 11, bajos, dos cuadras de Belascoaín.

VENDO JUEGO DE CUARTO MOderno, 3 cuerpos: $35.00; otro, mejor, último estilo; comedor, Renacimiento; recibidor, caoba: $25.00; radio de gabinete y lámparas. Calzada de Jesús del Monte 27, altos, una cuadra Esquina de Tejas.

ENSEÑANZAS

75 PROFESORAS y PROFESORES

PROFESORA DE INSTRUCCION: Clases a domicilio y en su casa, prepara para exámenes. Especial para hombres mayores que quieran estudiar ortografía y aritmética práctica y niños poco estudiosos: M-8734, Chacón 19.

ALQUILERES

79 HOTELES

HOTEL "REGIS"
PRADO ESQUINA A COLON

M-3683. Estricta moralidad. Habitaciones y apartamentos, baño privado, agua fría y caliente. Vista a la calle y cocina de primer orden y elevador día y noche. Servicio esmerado. Habitaciones propias para hombres solos a precios especiales.

80 CASAS de HUESPEDES

HUESPEDES: HABITACIONES AMUEbladas, desde $8.00, especial para familias. Situadas en el mejor lugar de la ciudad: Prado 93, esquina a Neptuno, altos del bar «Partagás».

MANRIQUE 123, ENTRE REINA Y Salud. Habitaciones frescas y ventiladas, con lavabos, agua caliente, limpieza, teléfono y excelente comida. Moralidad absoluta: A-6388.

GALIANO 103, ENTRE SAN JOSE Y Barcelona. Habitaciones espléndidas con lavabos, agua caliente, limpieza y excelente comida, hermosa terraza. Moral abosluta: M-7380.

82 APARTAMENTOS

APARTAMENTOS ACABADOS DE construir con nevera eléctrica, cocina de gas, shulting de basura y closets en cada cuarto. De dos y tres habitaciones, $48 y $42. Edificio A esquina Zapata, lo más alto y fresco del Vedado. Informan: F. esquina 19.

FRESCO APARTAMENTO MODERno, completamente independiente, lujoso baño completo, dos piezas, propio para vivienda de gusto u oficina. San Lázaro 172, segundo piso, de 8 a 12 y de 1 a 5.

83 DEPARTAMENTOS

PARA DOCTORES: DENTISTA, ABOgado, procurador, comisionista o cosa análoga, alquilo sala y habitación. Renta módica. Damas 12.

AMISTAD 130, ESQUINA A DRAGOnes. Se alquila un departamento de una espléndida sala, habitación y baño privado. Vista a la calle. Casa de orden.

VILLEGAS 113, SEGUNDO PISO. Alquilo un departamento muy amplio y hermoso, con su lavabo y vista a la calle. Casa de familia de moralidad.

ALQUILERES

84 HABITACIONES

VEDADO: J. CERCA DE 23, SE ALquila una habitación con todo servicio, a personas respetable y con referencias. Informes: F-7042. Precios módicos.

SE ALQUILA MUY BUENA HABItación, en Galiano 68, altos de «La Opera», entre Neptuno y San Miguel.

ALQUILO AMPLIA HABITACION, fresquísima, céntrica, con balcón a la calle, a hombre solo, tranquilo y ordenado. Ambiente tranquilo. Informan en «La Mercantil», Monte 23.

85 NAVES y LOCALES

PARA DEPOSITO DE MERCANCIAS se alquila un local amplio. Se da barato. Informan: Consulado y Genios. Dr. Uriarte. Telf. M-4404.

87 HABANA

SE ALQUILA

En el moderno edificio, Concordia 33, esquina a San Nicolás, compuesto de sala, recibidor, tres habitaciones, salón de comer, baño intercalado, cocina de gas y cuarto de criados con sus servicios sanitarios. Hay elevador y tubo para la basura. Puede verse a todas horas. Informes: Fernando Rodríguez, Obispo y Compostela, teléfono M-1804.

SE ALQUILA LA FRESCA Y ESPAciosa planta baja, Industria número 35, con sala, saleta, cuatro habitaciones, comedor, baño intercalado y servicio de criados. Informes en la misma, de 9 a 11 y de 3 a 5.

SE ALQUILA: SITIOS 117, ALTOS casi esquina a Lealtad: sala, comedor, cuatro cuartos, baño, terraza y agua caliente. Precio: 35 pesos, O-Reilly 23: A-6951. Sr. Piñeiro.

ALQUILO ALTOS MODERNOS: BElascoaín 613-E., entre Figuras y Carmen: sala, comedor, tres cuartos, baño intercalado y un cuarto en la azotea, con servicio: $43.00. Informes: Carlos Rodríguez, San Miguel núm. 100.

VIRTUDES No. 110 ENTRE ESCObar y Gervasio, segundo piso, muy fresco con sala, saleta, comedor, 3 cuartos, baño, cocina y servicio de criados. 45.00 pesos. Verla de 9 a 12 y 3 a 5. Informan: FO-1672 y M-1887.

88 VEDADO

MODERNOS ALTOS: $42.00

Calzada número 39, esquina a J. Vedado. Nunca falta el agua: sala, comedor, 3 cuartos, baño con agua caliente, cocina de gas, baño de criados. Llaves en la bodega. Informes: F-5843.

VEDADO: SE ALQUILAN LOS ALtos, a la brisa, de Quinta número 44, entre D. y E., casi frente al colegio de Las Dominicas. Precio: 40 pesos. Telf. F-2470.

89 CERRO y PALATINO

Calzada de Palatin No. 23

Se alquila una casa por portal, sala, tres habitaciones, comedor, cocina, y baño. Precio: $25.00. Informa el encargado.

90 MARIANAO y sus REPARTOS

REPARTO MIRAMAR SE ALQUILA en la calle 22 entre 5 y 7 moderno chalet compuesto de: Recibidor, sala, saleta, comedor, pantry y cocina, cuarto y baño de criadas. Cuatro cuartos, dos baños en colores, cuarto de costura y terraza al frente y fondo. Garage y cuarto de chauffeur. La llave al fondo casa Rocha. Informan M-1656.

LA SIERRA: CALLE DOS, ENTRE 26 y 28, a una cuadra tranvías. Alquilo amplio y moderno chalet: jardín, portal, vestíbulo, sala, recibidor, comedor, pantry, cocina, garage, cuartos y servicios; en los altos, 7 habitaciones y dos baños. Pueden verse, de 3 a 6. Informes: Tef. F-4071.

AMPLIACION DE ALMENDARES: calle Nueve, doble línea, entre Consulado y Primera: jardín, portal, recibidor, sala, hall, 3 cuartos, baño, comedor, pantry, cocina, servicio, cuarto de criados y garage: M-1024.

91 J. DEL MONTE Y LA VIBORA

PROXIMA A DESOCUPARSE SE alquila la espléndida casa de Mayía Rodríguez 12 entre General Lee y Lacret, Santos Suárez, de jardín, portal, sala, saleta, 3 espléndidas habitaciones, 2 baños, comedor y cocina, informan en la misma.

ALQUILO CASA DE UNA SOLA planta, gran sala, 3 cuartos y demás comodidades. Mangos número 22. Verla, de 2 a 5.

SE ALQUILA LA CASA CORREA 38 entre San Indalecio y San Benigno: sala, 3 cuartos, baño intercalado, comedor y terraza. Informan: Telf. M-7703, e nla misma, de 3 a 6.

92 STOS. SUAREZ y MENDOZA

20 PESOS LUIS ESTEVEZ 143 ENtre SOLA y Pasaje Oeste, portal, sala, dos cuartos, comedor y demás servicios. Llave al lado M-6204 J. Josse.

SE ALQUILA EN 30 PESOS, FLOres 41, entre Enamorados y Santos Suárez: portal, sala, saleta, dos cuartos, baño, comedor, dos cuartos altos. Llave en la bodega: A-6951, O-Reilly 23. Sr. Piñeiro.

$34.00: ALQUILO ALTOS, EN LO mejor de Santos Suárez, San Bernardino 22, entre San Julio y Durege, a una cuadra tranvías: sala, saleta, 4 cuartos. Llaves en los bajos.

94 LAWTON y BATISTA

ALQUILO CASA EN MILAGROS NUmero 128, entre Primera y Octava, Lawton, compuesta de jardín, portal, sala, comedor, seis cuartos, baño, cocina, patio y servicio de criados. Informes: Dr. Pedro S. Salí, Obispo 16. Telf. A-8065.

SE SOLICITAN

103 CRIADAS y CRIADOS

SOLICITO SIRVIENTA, LIMPIA Y formal para cocinar y limpiar a seis de familia. Que tenga referencias y duerma en la colocación. Infanta 32, altos, entre San Rafael y San José.

104 COCINERAS y COCINEROS

SE SOLICITA UNA MUCHACHA blanca, para cocinar y limpieza, en casa de corta familia. Que traiga referencias. Sueldo: $15.00, edificio América, calle N. y Jovellar.

SOLICITO UNA ESPAOLA, DE MEdiana edad, para cocinar y limpiar a matrimonio. Que sepa cumplir con su obligación y que duerma en la colocación. Buen trato. Juan Delgado esquina a Estrada Palma.

114 AGENTES Y VENDEDORES

SOLICITAMOS VENDEDORES EN toda la República. Pagamos comisión amplia, por adelantado. Artículo útil, de muy fácil venta. Diríjase hoy mismo, a J. A. Michelena, edificio La Metropolitana, apartamentos 808 y 809, Habana.

SE SOLICITAN

114 AGENTES Y VENDEDORES

VENDEDORES CON CARRO DE REparto. Se prefieren los que hayan trabajado venta de embutidos. Solicitamos varios para hacerles un gran negocio en un producto especial, con precio de propaganda. Informes: Unión Conservera Cubana S. A., carretera de Guanabacoa a Santa María, kilómetro I. Telf. XO-1518.

115 OFICINISTAS

SE SOLICITA UNA PERSONA, QUE sepa taquigrafía Gregg, aunque no tenga velocidad, a cambio de otras clases y pequeña gratificación. Neptuno 160, altos, de 12 a 1.

117 SOLICITUDES VARIAS

SE SOLICITA SEÑORA SERIA CON referencias, práctica en el manejo doméstico de hoteles, para atender a la ropa etc. Informes Hotel Alamac, Galiano 66

SOLICITO UN MATRIMONIO O una persona para encargado de una casa chica de huéspedes con garantía de 200 pesos en efectivo. Para informes Damas No. 28, Sr. Rodríguez.

Compañía holandesa, desea comunicarse con mayoristas que estén dispuestos a introducir sus productos en Cuba, que son: leche condensada y leche evaporada. Dirigirse a: 2938 V. R. Ad. Office., J H de Bussy, Amsterdam, Holland

SE SOLICITAN PERSONAS DE buena presentación que necesiten trabajar y ganar dinero. Presentarse de 9 a 12 y 3 a 5 Manzana de Gómez núm. 570.

SE OFRECEN

118 CRIADAS y CRIADOS

DESEA COLOCARSE UNA ESPAñola de mediana edad para cuidar enfermos o criada de mano. Informan teléfono I-6625

SE OFRECE UN BUEN CRIADO DE mano español con referencias de familias conocidas, sabe el servicio a la rusa, no tiene pretensiones, va a cualquier lugar. M-4730.

DESEA COLOCARSE UN CRIADO de mano, lo recomiendan familias conocidas, no tiene pretensiones, sabe servir la mesa a la rusa, va a cualquier punto. M-7272

DESEA COLOCARSE UNA JOVEN para criada de cuartos o cualquier otro trabajo, tiene buenas referencias. Llamar al M-5394 de 9 a 11

DESEA COLOCARSE UNA ESPAñola para criada de manos o para cuartos. Teléfono U-7094.

SE OFRECE UNA SEÑORA DE MEdiana edad para matrimonio o señora sola, teléfono A-7577

SE DESEA COLOCAR UNA JOVEN española para habitaciones y coser. Tiene reefrencias de casas conocidas. Telf. F-3129.

DESEA COLOCARSE UN JOVEN DE criado, sabe su obligación, no tiene distinción y sabe cumplir. Tiene referencias. Telf. F-4255. Calle 5, esquina a Paseo.

SE DESEA COLOCAR UNA ESPAñola, de mediana edad, para corta limpieza, o para cuidar un niño. Tiene buenas referencias. Telf. F-2250.

SE DESEA COLOCAR UNA JOVEN española, para criada de mano y comedor. Tiene referencias. Telf. F-5712.

SE DESEA COLOCAR UNA JOVEN española, de criada de mano o de cuartos. Entiende de costura. Telf. F-6777.

SE DESEA COLOCAR UNA MUCHAcha española para criada de mano, o para cocinar. Telf. U-1767.

SE DESEA COLOCAR UN ESPAÑOL (de Canarias), para portero o camarero. Es persona honrada y sabe cumplir con su obligación. Pruebe y se convencerá. Domingo Alvarez. Telf. M-3648.

SE OFRECE UNA MUCHACHA DE color, para cuartos o servir a matrimonio solo. Tiene finas referencias. Para tratar, de 9 a. m. a 1 p. m. Telf. U-1908. Salud 160-A., altos, entre Oquendo y Soledad.

SE DESEA COLOCAR UNA MUCHAcha española, para criada de mano, únicamente para matrimonio solo. Sabe servir la mesa a la rusa y desea casa de moralidad. Sueldo: 12 pesos: XO-1185.

SE DESEA COLOCAR UNA JOVEN del país, para criada de mano, manejadora, o por horas. Tiene referencias. Informes: A-7740.

SE DESEA COLOCAR UNA ESPAñola, de mediana edad, de criada de mano o de cuartos. Es formal y sabe cumplir con su obligación. Tiene referencias: F-7497.

SE DESEA COLOCAR UNA JOVEN española, para los quehaceres, o para criada de mano. Informes: Concordia 115-A. Telf. M-4238.

SE OFRECE UNA SIRVIENTA ESPAñola, joven, para criada de mano o cuartos. Tiene referencias. Telf. M-2160.

SE DESEA COLOCAR UNA JOVEN española, para criada de mano, o para cocinar y ayudar a los quehaceres de la casa de corta familia. Sabe cumplir con su obligación. Tiene referencias y no duerme en la colocación. Telf. M-8753.

SE DESEA COLOCAR UN JOVEN español, para criado de mano o mozo de limpieza. Informes: Compostela 62, bodega. Telf. M-5206.

SE OFRECE UN CRIADO DE MANO español, muy práctico en todo el servicio fino. Sabe planchar ropa de caballero y entiende de jardín. Es hombre solo y lo mismo va al campo. Tiene referencias de buenas casas. Telf. U-7094.

119 COCINERAS y COCINEROS

SE DESEA COLOCAR UNA ESPAñola sin pretensiones para cocinar y limpiar a matrimonio solo o para limpieza de cuartos, desea casa de moralidad. Sueldo 15 pesos lo menos FO-7824.

SE DESEA COLOCAR UNA ESPAñola de mediana edad para cocinar o limpiar solamente. Informes: U-2768

DESEA COLOCARSE UNA ESPAñola exclusivamente para cocinar, hace dulces y plaza, prefiere en el Vedado, buen sueldo, tiene referencias, llame de 9 a 4 Telf. U-1592

TWO ENGLISH SPEAKING WOmen one elderly seeks work as competent coock; the other as general. Has references. Call Maggie: FO-3207. For general and Matilda for cooking.

SE DESEA COLOCAR UNA JOVEN española, para cocinar; siendo corta familia, cocina y limpia. Tiene referencias. No se coloca menos de 25 pesos. Telf. U-6565.

SE DESEA COLOCAR UNA COCINEra y repostera, de color. Puede ayudar en la limpieza y duerme en la colocación, si lo desean. No se coloca menos de 15 pesos. Telf. U-6827.

SE OFRECEN

119 COCINERAS y COCINEROS

SE OFRECE SUPERIOR COCINERA de color entiende de repostería, va a repartos. Tiene referencias inmejorables. M-7122

SE DESEA COLOCAR UNA BUENA cocinera. Tiene referencias y duerme en la colocación o fuera. Informes: A-7740.

SE DESEA COLOCAR UNA ESPAñola, para cocinar y ayudar a la limpieza, o para criada de mano. Sabe cumplir con su obligación. Telf. M-2183.

SE DESEA COLOCAR UNA SEÑORA recién llegada del campo, para cocinar, manejar o lavar. Informes: Virtudes 5. Telf. M-4584.

120 MANEJADORAS

UNA MUCHACHA INGLESA BLANca desea colocarse de manejadora, tiene buenas referencias, habla inglés y español. Telf. FO-3453

125 CHOFERES

SE OFRECE CHAUFFEUR PARTIcular mecánico, buenas referencias de donde trabajó. Telf. I-5130

CHAUFFEUR ESPAÑOL CUMPLIDOR de su deber se ofrece para casa particular. Teléfono M-4757

SE OFRECE UN BUEN CHOFER, con ocho años de práctica. También se coloca para criado de mano. Tiene referencias: F-3019.

129 OFICINISTAS

COMPETENTE TAQUIGRAFA Y MEcanógrafa, en inglés y español, solicita trabajo en oficina. Tiene inmejorables refrencias: F-4503.

121 OFERTAS VARIAS

SEÑORA PROFESIONAL, CON TItulo de la Universidad, se ofrece para asistencia de enfermos a domicilio. Honorarios convencionales: F-6587, de 9 a 11 a. m. Amalia.

PROFESIONALES

INGENIEROS

L. HERNANDEZ SAVIO
Ingeniero Civil y Arquitecto

Se hace cargo de toda clase de estudios y proyectos de edificios en Miami, Miami Beach y Habana. Oficinas: Concordia 113, Teléf. M-1218. Ing

1 ABOGADOS Y NOTARIOS.

DIVORCIOS

Muy rápidos, en plazos cómodos, cubanos y extranjeros. Matrimonios. Ciudadanías, Obrapía 17. Dr. Angel Fernández.

LEYES SOCIALES. — CONSULTAS por correo $0 50 en sellos contabilidad impuestos, Balances, Trabajos al interior. Goizueta Ledesma Habana No. 216 Habana.

BUFETE «AGUILA» ASUNTOS CIviles y Criminales Cobros de Cuentas Morosas. Jubilaciones y Pensiones. Ciudadanías. Divorcios. Abogado Antonio García Casales, Procuradores. Santiago Aguila Guerra, José Senjudo. Horas de 12 a 6 p. m. Luz 81. Habana.

2 PROCURADORES

ME HAGO CARGO DE DEMANDAS, divorcios rápidos, matrimonio notarial, carta de ciudadanía, declaratoria de herederos. Véame, anticipo gasto. Bufete de Alberto Cuervo, edificio La Metropolitana 342: M-2808, O-Reilly y Aguacate.

3 DRES. en MEDICINA.

Dr. Leonardo López Blanco
MEDICO HOMEOPATA

Especialista en las enfermedades crónicas de niños y adultos. Consultas, de 1 a 4. Cuba número 54. Telf M-2824.

ISIDORO RODRIGUEZ
ENFERMERO GRADUADO

Especializado en curaciones del aparato génito-urinario. Inyecciones, masajes y demás tratamientos, previa indicación. Horas: de 4 a 10 p. m. Telf. A-8766. **San Pedro 12, casi esquina a Santa Clara, frente a la Adnana.**

DR. J. B. RUIZ

Ex especialista del Centro Gallego, de los hospitales de Filadelfia y New York. Especialista vías urinarias, venéreo, sífilis y trastornos sexuales. Uretroscopía y Cistoscopía. Consultas de 1 a 3 Trocadero 35.

EL DR. BIENVENIDO GIROUD

Se ha trasladado a San Lázaro 478 entre M y N, donde atiende a su clientela de 12 a 4 y los sábados de 11 a 1. Psicoterapia de enfermedades mentales y nerviosas, autosugestiones, debilidad cerebral, obsesiones y clínica general.

POLICLINICA INTERNACIONAL
Director: Dr. David Cabarrocas

San Miguel número 130, letra B. Consultas de 9 a 10 a.m. y de 2 a 7 p. m. Excepto sábados y domingos, por turno: de $0.50, $1.00, $2.00, $3.00, $4.00 y $5.00. Consultándose primero los de más precios Tratamiento especial: Tuberculosis, Asma, Bronquitis, Reumatismo, Diabetes, Sífilis, Blenorragia, Pielitis, Nefritis, Ictericia, Dispepsia, Vómitos incoertibles del embarazo con raspado o cura, Neurastenia, Ulcera del Estómago, Anemia, Disentería, Paludismo, Apendicitis. A los pobres se les consulta gratis, presentando este anuncio.

DR. J. R. ALVAREZ
HERNISTA
Ex Director de «La Benéfica», del «Centro Gallego»
Edificio "América"
Jovella resquina a N.
Telfs. U-5400 y FO-1361

Cura radical de la Hernia sin recurrir a operación, ni al uso permanente del braguero Desprovista de peligro, dolor y complicaciones de todo género. El paciente puede continuar sus ocupaciones habituales.

Consultas, turno fijo

DR. C. GARCIA CAÑIZARES

Graduado de las Universidades de La Habana y Madri.

Medicina General: Piel, Venéreo y Sífilis.

San Lázaro 305, A, bajos, Telf. U-3071

DR. ROSAL

Sistema nervioso, Corazón, Medicina Interna. Consulta diaria de 4 a 6. San Miguel 117 (bajos) entre Gervasio y Escobar. Teléfono U-2342.

DR. FRANCISCO J. DE VELASCO
Corazón, Pulmones, Estómago, Intestinos

DR. RUBEN DE VELASCO

Corazón, pulmones, enfermedades de los niños. Consultas de 1 a 3, días laborables. Horas especiales, previo aviso. Salud 34. Telf. M-6068.

M.E.C.D. 2016

PROFESIONALES

3 DRES. en MEDICINA.

DR. ANTONIO PITA

ENFERMEDADES NERVIOSAS Y ENDOCRINAS

Contando con un bien montado instituto de Fisioterapia. Tratamiento efectivo de la neurastenia, impotencia, enfermedades crónicas y glandulares, etc., etc. Novísimo método de estimulación Vago-Simpática. No visita ni da consulta por Correo. Consulta previamente concedida: $10 00. Consultas de 2 a 4 p. m., $2.00, San Lázaro 45. a una cuadra de Prado y Malecón. Telf. A-9292.

GABINETE MEDICO

OBSTETRICO DR. EVARISTO PEREZ RIVERO
DRA. AMPARO SOBRAL DE LEDON

Consultas de 1 a 4 p m. Habana número 168. altos, entre Sol y Luz. Teléfono A-8930 Habana.

DR. AVENDAÑO FABRE

MEDICINA INTERNA
PSICOTERAPIA CLINICA

Consultas gratis para pobres, de 9 a 11. Pagas, de 2 a 5 p. m. Jovellar 12, esquina a San Francisco.

ENFERMEDADES VENEREAS

MODERNOS TRATAMIENTOS

Curación en pocos días de la gonorrea aguda y crónica y sus complicaciones, orquitis, prostatitis, reumatismo. Cura radical de la sífilis, ulceraciones chancrosas. Debilidad sexual e impotencia. Consultas y reconocimiento gratis, de 7 a. m. a 9 p. m. Instituto «Higia», Zanja 2, altos, entre Galiano y Rayo. Telf. M-6605.

INSTITUTO DEL VIEJO

NEPTUNO 120

Especializado en el tratamiento de enfermos de más de 40 años. Servicio permanente. Laboratoric. Visitas domiciliarias. Curaciones. Consultas. Electricidad médica. Farmacia. Especialistas, Clínica. CUOTA MENSUAL $1.50. Obsequiamos el primer recibo.

GABINETE UROLOGICO ALEMAN VIAS URINARIAS

Consultas gratis, de 7 a. m. a 1 p. m., y de 4.30 a 9. Consultas especiales, de 1 a 7 p. m., Jesús del Monte 135, bajos, frente a la quinta de Dependientes. Tratamientos modernos, con vacunas alemanas para curar la Gonorrea en 15 días, sean crónicas o mal curadas. Garantizamos que no quedan recogidas. Facilidades de pago. Impotencia y debilidad sexual, piel y sífilis.

DR. A LABRADOR

Especilidad en enfermedades de señoras, flujos crónicos, venéreos y sífiles, corazón, riñones y pulmones. Invecciones intravenosas. Se hacen toda clase de análisis. Consultas gratis, de 8 a 11 y media. Pagas, de 3 a 5. Angeles 3, entre Reina y Estrella: A-0801.

DR. JOSE ALFONSO

Ex-especialista del Centro Asturiano: ojos, garganta, nariz y oídos. Consultas mutualizables de 10 a 12 y de 3 a 5: $1.00; de 2 a 4: $3.00. Turno fijo $5.00. Operaciones módicas Monte 380. Telf. M-2330.

VIAS URINARIAS

(EXCLUSIVAMENTE)

Enfermedades de los riñones, vejiga, próstata, testículos, gonorrea y sus complicaciones. Cura radical de la **Hipertrofia Prostática y Estrechez Uretral sin «operación».** Impotencia en todas sus formas. Generandi Goeundi, Espermatorrea, Debilidad sexual, etc. Consultas y reconocimiento gratis: 3 p. m. a 7 p. m. Consulado 39, altos, primer piso, entre Genios y Refugio.

5 DENTISTAS.

EL DR. MANUEL ANTON

(Oculista)

Participa a su clientela haber trasladado su gabinete de consultas al Vedado, Calle 17 número 180, esquina a I. Consultas diarias, de 3 a 5. Telf. F-2198.

6 COMADRONAS.

CONSUELO RUDA

Comadrona, ex interna de la casa de salud «La Balear». Muchos años de práctica. Consultas gratis. Belascoaín 74, altos esquina a Jesús Peregrino. Telf. U-5824.

COMPRAS

9 CASAS.

SEÑORITA INSTITUTRIZ, COMPRA casa en La Habana o repartos avecindado. También hace hipoteca, bajo crédito. Tiempo que quieran y sin que nadie lo sepa. Avisos: A-6558. (Horas de almuerzo). Urge.

COMPRO CINCO CASAS, DIRECTAS del dueño, una en Santos Suárez, de 4 cuartos; otra, de sala, saleta y dos cuartos; otra, en Jesús del Monte, cuartería o pasaje; otra, en el pueblo de Regla de 3, 4 o 5 cuartos Bolsa, Obrapía 33, Andrés Pérez, Habana.

COMPRO CASAS EN SANTOS SUArez, Mendoza, San Miguel, Lawton Arroyo Apolo, Santa Amalia y La Lira. Estrada Mora. San Igació 50, de 9 a 12 y de 2 a 5: M-7432.

DESEAMOS COMPRAR LAS SIGUIENtes casas: una en La Habana Vieja, hasta $5.000; otra en Santos Suárez o reparto Mendoza, hasta $6,000; otra en los repartos La Sierra o Almendares, hasta $5.500; otra en La Habana, calles comerciales, hasta $50,000. J. P. Quintana e Hijo, Chacón número 23, altos: M-8182.

DESEAMOS COMPRAR VARIOS SOlares, en los siguientes repartos: Vedado, Alturas de Almendares, Miramar, La Sierra, Almendares y Ampliacio. Pagamos de contado y a buen precio. J. P. Quintana e Hijo, Chacón número 23 altos: M-8182.

10 SOLARES.

COMPRO DIRECTAMENTE, AL contado, uno o dos solares, centro y de esquina, en repartos La Sierra, Almendares, Ampliación y Nicanor. Fuentes 24, entre D. y E. Telf. FO-3134.

DESEO COMPRAR UN SOLAR EN los repartos al contado, preferible acera de sombra. Informes al teléfono I-6515 de 9 a 12 a.m.

11 FINCAS RUSTICAS.

PEDRO MARTINEZ

Corredor, Cuba 23. Vendo y compro fincas rústicas y urbanas y participaciones en la misma, en todo el territorio de la República. Doy y tomo dinero en hipoteca y adquiero crédito reconocidos en hipoteca, especialmente moratoriadas, siempre que la garantía sea sufiente para responder a la obligación. Oficina, de 10 a 12 m. y de 3 a 5 p. m.

COMPRAMOS FINCA RUSTICA, DE 50 a 100 caballerías, en Cabañas o Bahía Honda. Pérez y Solís, Obispo 65: M-6872.

12 ESTABLECIMIENTOS.

DESEO COMPRAR FUENTE DE SOda o puesto de refrescos, o un café-lechería. Salas, Suárez 94. Telf. A-9589, de 4 a 6.

17 MUEBLES y PRENDAS

A-8515: COMPRO MUEBLES: PIAnos, máquinas coser, escribir, objetos arte, alfombras, burós, libros, antigüedades, cuadros, baúles, maletas, lámparas, vajillas. Pago bien; negocio rápido. A-8515.

COMPRAS

17 MUEBLES y PRENDAS

M-1661: COMPRA TODA CLASE de mueblaje: objetos Arte, porcena, cristal, bronce, marfil, abanicos, nácar, oro, plata, jarrones, estatuas, juegos de café, poncheras, cubiertos, lámparas, máquinas coser, escribir, pianos cuarto de cola. Casas enteras: M-1661. 'El Brillante".

U-1800: COMPRO MUEBLES

Pianos, máquinas de coser y escribir, objetos de Arte, plata, porcelana, bronce, libros, antigüedades, neveras oficinas completas, archivos, lámparas. Todo cuanto represente valor: «El Ras»: U-1800.

M-2680: COMPRA MUEBLES, BAU les, libros, máquinas de coser y escribir, alfombras, objetos de Arte, adornos, pianos. Todo lo que quiera vender. Liquido casas completas. Trabajo los domingos y voy al campo: M-2680.

U-3637: COMPRO MUEBLES, PIANO máquinas coser, escribir, libros, objetos arte, lámparas, porcelanas, antigüedades, efectos clínicos, alfombras, plata, cuadros Pago bien, Acudo en seguida. «Varadero». Teléfono U-3627.

M-7084: COMPRO MUEBLES, MAquinas coser, escribir, burós, objetos arte, lámparas, pianos, libros, porcelanas, antigüedades, plata, alfombras, cuadros, casas completas. Pago alto precio. M-7084

Compro M-9136

Muebles, máquinas de coser y escribir, contadoras, vidrieras, equipajes, lámparas, radios, neveras y objetos de arte.

MUEBLES DE OFICINA EN GENERAL

Archivos metálicos, cajas de hierro, divisiones, mamparas, cafés, fondas, barbería, molinos de café. Compro todo. Avise a esta casa. Tenemos gran surtido. Háganos una visita.

M-9136

A-6628

COMPRO MUEBLES

De todas clases; pianos cuarto cola; máquinas de escribir y coser; burós; archivos; neveras; objetos de plata; lámparas; oro; porcelanas; jarrones; vajillas; muñecos; estatuas bronce; columnas; cristalería; antigüedades. A-6628. «La Regencia». Suárez, 8 y 10.

COMPRO Y VENDO

Máquinas de escribir, sumar, calcular, coser, archivos, muebles de oficina en general, muebles modernos, joyería fina, objetos de Arte y todo objeto de valor. «La Confianza», Suárez 7. Telf. M-9603.

COMPRAMOS JOYAS

Antiguas y modernas, con brillantes, zafiros, rubíes y esmeraldas finas, oro platino, plata y enchapes hasta en pedazos. Objetos de plata bandejas, juegos de café, cubiertería u otros artículos. Rosarios de oro y plata con cuentas perlas, coral, amatistas, etc. Pagamos bien. Vamos a domicilio.

CARBALLAL Y HERMANOS,

San Rafael 138, entre Gervasio y Belascoaín. Telf. U-5744

OPERADOS E INVALIDOS

Alquilamos y compramos: camas «Fule», sillas para inválido, muebles, aparatos de Hospital, madera, fabricamos y reparamos pintura «Duco», niquelamos, Neptuno 161. Teléfono U-3322. Casa Fernández.

A-7190: COMPRO MUEBLES

Juegos de cuarto, comedor, sala, recibidor y piezas sueltas. Vendemos y cambiamos a precios muy bajos. Visítenos. «La Casa Otero», Suárez 45. Telf. A-7190.

A-6620: COMPRO MUEBLES

Juegos de cuarto, comedor, sala, piezas sueltas, neveras, refrigeradores, máquinas de coser y escribir muebles de oficina, radios y equipajes. Liquido casas de huéspedes. «La Moderna», Salud 3: A-6620.

M-2655

COMPRO MUEBLES

U-1488: COMPRO MAQUINAS

De coser y escribi, pianos, radios, lámparas, vajillas, objetos de Arte adornos, figuras de bronce, mármol, estatuas, neveras, relojes, muebles. Todo lo que venda. Negocio rápido: U-1488.

M-2680: COMPRA MUEBLES, BAU les, libros, máquinas de coser y escribir, alfombras, objetos de Arte, adornos, pianos. Todo lo que quiera vender. Liquido casas completas. Trabajo los domingos y voy al campo: M-2680.

COMPRO Y VENDO

Máquinas de escribir, sumar, calcular, coser, archivos, muebles de oficina en general, muebles modernos, joyería fina, objetos de Arte y todo objeto de valor. «La Confianza», Suárez 7. Telf. M-9603.

A-7795: COMPRO MUEBLES

De todas clases, Pagamos más que nadie. También vendemos, cambiamos y alquilamos. No venda sin antes hacer una llamada al A-7795. Vamos en el acto. «La Honradez», Máximo Gómez número 85.

U-2530

COMPRO MUEBLES
De todas clases: objetos de arte, lámparas, adornos finos, etc.
PIANOS
Verticales y cuarto de cola, máquinas de coser y escribir, libros, vajillas, bandejas de plata, etc. Pago bien. Negocio rápido: U-2530 «La Predilecta».

U-5154: COMPRO MUEBLES

De todas clases. Pagamos más que nadie. También vendemos y cambiamos muebles y prendas. No venda sin antes hacer una llamada a Díaz y Chao: U-5154. Nptuno 197 y 200, esquina a Lucena.

COMPRAS

17 MUEBLES y PRENDAS

DINERO

Sobre joyas.
En todas cantidades.
"LA PERLA",
Animas 84, casi esq. a Galiano.
Telf. A-8222

M-1885: COMPRO MUEBLES, LIbros, pianos, pianolas, porcelanas, cuadros al óleo y antigüedades; objetos de arte; etc.

19 LIBROS e IMPRESOS.

NO REGALE SUS LIBROS ANTIguos, a librerías de viejo. La librería **ALBELA**, se los compra, pagándole más que nadie. Belascoaín casi esquina a San Rafael. Telf. U-5783

NECESITO LIBROS USADOS DE todas clases. Compro en todas cantidades Llame: Teléfono M-9017 y voy inmediatamente, por lejos que sea. Librería «Venecia», Obispo 82. M-90·7

COMPRO LIBROS DE TODAS CLAses y en todas cantidades. Pago bien. Voy a domicilio. Diríjase a José Mari, Librería La Escuela en Monte y Egido.

23 OBJETOS VARIOS.

SE COMPRA UN BUSTO DEL APÓStol Martí, en tamaño mediano o grande, de bronce, mármol o cualquier otro material para intemperie. No es necesario que sea nuevo. Diríjase a J. E. Montesinos, hotel Pasaje.

Arrendamientos.

A-1 FINCAS RUSTICAS-URBANAS

DESEO TOMAR EN ARRENDAMIENto, una casa de 10 a 20 habitaciones, comprometiéndome hacer las reparahiones por mi cuenta, directa del dueño, Damas 28. Rodríguez. Telf. A-6351.

TOMO EN ARRENDAMIENTO FINca de una o dos caballerías, cerca o junto a la Central. Tramo comprendido entre Artemisa a Bauta. Dr. Rodríguez de la Torre, San Nicolás 177 esquina Reunión.

A-2 ARRENDAMIENTOS VARIOS

SE ALQUILA O ARIENDA UNA VIdriera de tabacos y billetes: Infanta y Cádiz. Telf. M-4821.

SE TRASPASA CASA DE HUESPEdes bien situado esquina 6 apartamento y doce habitaciones. Informes: U-5883

REPARACIONES

37 FINCAS RUSTICAS y URBANAS.

¡SU CASA LO NECESITA! REPAraciones en general, pintura, plomería, albañilería, carpintería, piso, reparación de muebles, etc. Llame al F-5036 y un experto irá a verla.

42 MUEBLES y PRENDAS

GRAN TALLER DE TAPICERIA

¿Quiere usted hacerse, con poco dinero, de un juego estilo Inglés? Pase por el taller de tapicería de Martínez, Rayo 43. Tapice sus muebles con telas importadas, a precios económicos. También doramos, barnizamos y reformamos toda clase de muebles. Trabajos garantizados: M-7872.

¡Repare a tiempo su nevera!

Rionda, Esmaltados, Infanta 52 y medio, entre Desagüe y Benjumeda: U-3968.

REPARAMOS SUS MUEBLES POR poco dinero, dejándolos nuevos. Casa Pardo: U-5761. Los modernizamos barnizamos a muñeca y esmaltamos «Duco». Pinturas mimbre a vapor y neveras. Tapicería en general. Azogamos espejos. Trabajos garantizados San Rafael número 130.

TALLERES DE TAPICERIA Y PINturas finas de la mueblería García Espinosa. No pague su trabajo más que una sola vez. Mándelos a un taller de garantía, mejor trabajo y mejores precios, porque somos obreros, directores y propietarios. San Rafael entre Aramburo y Soledad. Telf. U-1424.

EXPERTO TAPICERO

Se ofrece para toda clase de tapicería y barnizados, a precios muy módicos. Arreglos en todas clases de muebles, por malos que estén Pinturas «Duco». Llame hoy mismo y pasaré por su casa, sin compromiso alguno para usted. Tapicero Rodríguez Porto. Su casa, Gervasio 97, bajos, entre Zanja y Salud; y también se dan esmaltes y policromados en cueros. Telf. A-6381.

REPARACIONES DE MUEBLES

CASA «CORO»

Barnizamos toda clase de muebles. Combinaciones maderas, chapas y tapicería. Especialidad en colores. Limpieza de muebles a domicilio. Estrella 27 entre Aguila y Angeles. **Teléfono: M-2127**

VENTAS

48 CASAS

SE VENDE LA CASA DE 3 PLANtas Rayo 25 entre Salud y Dragones, 21 habitacion hall, recibidores, baños, 248 ms. 53 cm. Precio $38.500 Informa Rodríguez Hernández, Primelles 62. esquina a Línea de Marianao.

SE VENDE LA CASA SAN NICOLAS 180; para verla, trato con el propietario en Milagros 90 entre San Anastasio y Lawton. No trato con corredores.

VENDO SIN ESTRENAR LA SIErra 5a entre 6 y 8, una cuadra cine Rívoli, amplia casa, cuatro habitaciones, dos baños intercalados (colores) hall, dos metro ancho, closets, pantry, garage, traspatio. Vázquez, I-5815.

VENTA Y COMPRA. —CASAS HAbana, Fincas Rústicas en carretera, solares Sierra y Almendares Dinero en hipoteca. Todo al contado. Neptuno 208, U-1802. Informa Llenin.

INVERSIONES RAPIDAS

Solvencia moral y económica. Véame y llámeme sin compromiso de ninguna clase para usted. Vendo y compro casas y solares. Dinero en hipoteca en La Habana y repartos. Mucha reserva, prontitud y honradez en las operaciones. Victoriano Alvarez, Catorce y D., reparto Almendares: FO-3786.

POR VIAJE URGENTE VENDESE barato dos buenas casas, Sola 39, Santos Suárez, Bella Vista No. 12. Hotel Presidente, departamento 614.

VEDADO, $13,500

Precioso chalet de 2 plantas en 19 cerca de 4, jardín, terraza, portal, hall, comedor, sala, escalera mármol, cocina, pantry, garage, cuarto criado, altos: 4 cuartos, 2 baños y terraza. No compre sin verla. U-2269.

SE VENDE EN 800 PESOS UNA CAsa en la Calzada de Arroyo Naranjo Informan en Concordia 18.

HABANA: LOMA DE LA UNIVERsidad, sombra, vendo espléndida casa de una planta, techos monolíticos, 4 cuartos, dos baños intercalados y garage. Urge su venta. Guillermo del Monte, Habana 84: M-2474.

VENTAS

48 CASAS

SE VENDE LA CASA DE UNA PLANta, Mazón 30, cerca de la Universida, toda de citarón y techos monolíticos, con garage, cuatro cuartos, tres baños y dos patios. Informan en la misma.

CASA EN CARLOS III, FRENTE A Emergencias, de 3 cuartos: $4,000; de 4 cuartos: $4,500. Lugar de porvenir .¿Cuánto tiene usted? Le dejo parte con facilidades. Valdés, Villanueva 10 entre Herrera y M. F. de Castro: I-6235.

VEDADO: A $7,000, CASA EN 23 Y Baños, 19 y 12; Puerta Cerrada, dos plantas, techos monolíticos; San Lázaro, 4 plantas. Véame: Cuba 76, departamento 306. Telf. M-1436. Luis Beci.

$2,500: VENDO CASA MODERNA, Santos Suárez: jardín, portal, sala, comedor, dos amplias habitaciones, baño completo, patio y cocina. Más detalles: Maximino Martínez. Véame, no pierda tiempo. Telf. I-3173, desde la 1.

CASA DE CUATRO CUARTOS, EN $3,000; de 3 cuartos: $1,450; Cojímar: $1,350; y otras, que necesito vender a como quiera. Véame: Cuba 76, departamento 306. Telf. M-1436, Luis Beci.

Se vende una casa antigua, de dos pisos, totalmente alquilada, en la calle Apodaca. Contiene tres apartamentos y catorce habitaciones. Precio: 11,000 pesos. Produce más del 10 por ciento libre.

MENDOZA Y CIA.

OBISPO 63

BENDECIRA LA HORA...

De encontrar este anuncio. Casa de citarón, barro El Pilar: $850.00; tres casitas monolíticas, Luyanó: $600.00. cada una; (las tres: $1,600); con sólo $30.00 de entrada, solar en Arroyo Apolo, ¡apúrese!, quedan pocos; Santos Suárez, bungalow, gran traspatio, frutales: $1,000 y pico; bóveda Cementerio, (baratísima). Su casa: Lacret 34-C., casi esquina a Cortina. (Unicamente, mañanas y noches).

¡GRAN GANGAZO!

Casa de dos plantas, moderna, citarón, monolítica, amplias posesiones, rentando 12 por ciento. Magnífica situación: Jesús del Monte. Costó 10,00 pesos. Para vender inmediatamente: ¡$3,900! Fernández: M-6513.

SANTOS SUAREZ: UNA CUADRA parque, Lindísima casa moderna: jardín, portal, sala, saleta, tres grandes habitaciones, baño intercalado, cocina, lavadero, servicio de criados y entrada garage, 11 por 27: 4,000 pesos. Pérez y Solís, Obispo 65. Telf. M-6872.

¡GANGA! ¡GANGA! UNA CUADRA de Reina, casa concreto y azotea, en magníficas condiciones: sala, saleta, 4 habitaciones, baño, cocina y patio grande: $3,500. Pérez y Solís, Obispo 65: M-6872.

$1,300, VENDO PLAYA HABANA, sala, comedor, tres cuartos, baño, cocina, pisos de mosaico, agua corriente. A-8854 y M-2433

VEDADO, ZAPATA Y PASEO ESQUINA EN $3,500

Casa antigua compuesta de: sala, comedor, tres habitaciones, baño, cocina, patio y garage. Mide 8x38, total 304 ms. Pedro de la Cuesta, Telfs. A-8697 y FO-2419.

NICANOR DEL CAMPO CON $2,000 EFECTIVO

Y resto a pagar, $20 00 mensuales le vendo casa situada calle 14, entre 13 y 15, compuesta de: portal, sala, dos habitaciones, baño intercalado, comedor, cocina, dos cuartos altos, etc. Precio: $4,200. Pedro de la Cuesta, FO-2419 y A-8697

SANTOS SUAREZ CON $1,900 EFECTIVO

Y resto a $20.00 mensuales, vendo propiedad moderna en San Benigno casi esquina a San Bernardino, compuesta de portal, sala, tres cuartos, comedor al fondo, baño completo, cocina y patio. Precio: $3.800 Pedro de la Cuesta: FO-2419 y A-8697.

CHALET DE DOS PLANTAS

En Almendares. Moderno, fabricado por Max Borges. Compuesto de: jardín, portal, sala, living-room, biblioteca, comedor, pantry, cocina, patio y garage. En los altos, vestíbulo, tres hermosas habitaciones con dos baños intercalados de lujo, terraza descubierta, acera de sombra. Precio: $8,200. Pedro de la Cuesta Telfs A-8697 y FO-2419.

RESIDENCIA DE ESQUINA

En Almendares Moderna, compuesta de jardín, portal, sala, recibidor, tres habitaciones, baño intercalado, comedor al fondo, amplia cocina, patio sevillano, garage, cuarto alto con servicios, traspatio. Precio: $5.800. Está vacía y puede verse. Calle D, esquina a Fuentes Omnibus Rutas 30 y 57. Un regalo. Pedro de la Cuesta. A-8697 y FO-2419

PRECIOSA RESIDENCIA EN $7,500

A una cuadra de la Fuente Luminosa en Ampliación Almendares, compuesta de: jardín, portal, sala, living-room, hall, tres habitaciones, dos baños de lujo, comedor al fondo, preciosa terraza sevillana, garage y cuarto alto con servicios, gran traspatio con fuentes. Costó $10.000 recientemente Se vende por embarque. Pedro de la Cuesta: A-8697 y FO-2419

Fuentes y E., Almendares, chalet molelo de forma y decoración, acabado de terminar: jardín japonés, sala con portal, comedor con terraza, biblioteca, bar, cocina, pantry, cuarto de criado con servicio, garage, traspatio con lavadero, en los bajos. Altos: con cuatro grandes cuartos, dos terrazas, baño completo de color, de lujo, closet y hall. Puede verse a todas horas. Precio reducido: M-2863

GANGA UNICA: VIBORA, A UNA cuadra de la Calzada, casa con jardín, portal, sala, 4 cuartos, baño intercalado, comedor, cocina, patio y traspatio: $3,700, 500 metros de terreno. Informes: O-Reilly 11, departamento núm. 407.

VENTAS

48 CASAS

QUINTANA E HIJO
Chacón 23 altos Telf. M-8182

HABANA

Calle Escobar, próximo a Reina, vendo casa moderna, una planta, mide 6.5 por 39. Compuesta de sala, saleta, 5 cuartos, baño completo, comedor, cocina, cuarto y servicio de criados. Precio: $11,000. Quintana e Hijo, Chacón número 23, altos: Telf. M-8182.

REPARTO MENDOZA, VIBORA

Próximo a Santa Catalina y al parque, vendo residencia de una planta. Compuesta de jardín, portal, sala, comedor, hall, 5 cuartos, baño completo, cuarto y servicio de criados, garage y traspatio con frutales. Precio: $8,000. Quintana e Hijo, Chacón número 23, altos. Telf. M-8182.

VEDADO

Calle Paseo, vendo casa moderna, de una planta. Compuesta de Jardín, portal, sala, vestíbulo, 4 cuartos, baño completo, comedor, cocina, pantry, cuarto y servicio de criados y garage. Precio: $12,500. Quintana e Hijo, Chacón número 23, altos. Telf. M-8182.

VEDADO

Calle 23 vendo casa de una planta. Compuesta de jardín, portal, sala, saleta, 4 cuartos, baño completo, comedor, cocina, cuarto y servicio de criados y patio. Precio: $8,500. Quintana e Hijo, Chacón número 23, altos: M-8182.

ALTURAS DE ALMENDARES

Vendo chalet moderno, de dos plantas. Compuesto de jardín, portal, sala, comedor, vestíbulo, cocina y pantry, garage, cuarto y servicio de criados. Altos: 4 cuartos, dos baños y terraza. Precio: $12.500. Quintana e Hijo, Chacón número 23, altos, Telf. M-8182.

AMPLIACION DE ALMENDARES

Vendo hermosa residencia, compuesta de jardín, portal, sala, saleta, hall, cuatro cuartos, dos lujosos baños, comedor, cocina, terraza cubierta al fondo, patio sevillano, traspatio, garage y demás servicios. Precio: 8,500. Quintana e Hijo, Chacón número 23, altos. Telf. M-8182.

REPARTO MIRAMAR

Vendo chalet de dos plantas, próximo al Reloj y a la Quinta Avenida. Compuesto de jardín, portal, sala, vestíbulo, comedor, cocina, pantry, garage, cuarto y servicio de criados y mucho traspatio. Altos: 5 cuartos, baño y demás comodidades. Precio: $15,000. Quintana e Hijo, Chacón 23, altos. Telf. M-8182.

SOLARES

REPARTO SANTOS SUAREZ

Vendo solor de 12 por 40, igual a 481 varas. Precio: $1,400. Situado en la calle Santa Irene entre Durege y Avenida Serrano. Quintana e Hijo Chacón número 23, altos. Telf. M-8182

REPARTO MENDOZA, VIBORA

Vendo solar, calle Santa Catalina entre D-Strampes y Juan Delgado, acera de la brisa. Mide 15 por 50. Precio, a $4.90 vara. Otro, de esquina, acera de la brisa, mide 23 por 36, a $5.75 vara. Quintana e Hijo, Chacón número 23, altos. Telf. M-8182.

HABANA

Calle Cuba, vendo solar de 10 por 40, igual a 400 metros. Precio: a $17.00 metro. Otro, calle Clavel, próximo a Belascoaín. Mide 16.60 por 11, propio para construir dos casas. Precio: $5.000. Quintana e Hijo, Chacón número 23, altos. Telf. M-8182.

VEDADO

Calle 21, vendo solar, acera de la sombra, con una medida de 25 por 50. Precio: a $15.00 metro. Otro calle Tercera, esquina, 50 por 50, a $10.00 metro. Otro, calle 23, próximo a G., 14 por 36, muy barato. Quintana e Hijo, Chacón número 23, altos: M-8182.

REPARTO MIRAMAR

Vendo solar de centro, situado en Avenida Séptima, acera de sombra, 24 por 50, a $3.50. Otro, calle 24, frente al parque, 15 por 50, a $3.80. Quintana e Hijo, Chacón número 23, altos. Telf. M-8182.

ALTURAS DE ALMENDARES

Avenida Central, solar de 18 por 40, en $3,500. Otro de 18 por 46, a $3.75. Otro, Avenida de La Paz, de 17 por 43, en $4,500. Otro, de 15 por 35, en la Avenida de Almendares, en $3.300. Quintana e Hijo. Chacón número 23, altos. Telf. M-8182.

LUYANO, PARA INDUSTRIA

Vendo paño de terreno en la Avenida de Porvenir, de 2,500 metros de superficie, con chucho de ferrocarril, propio para una buena industria. Precio de portunidad. Quintana e Hijo, Chacón número 23, altos. Telf. M-8182

VENDO CASA ALTURAS ALMENDAres, cerca Avenida de la Paz, planta baja, con portal corrido, 4 cuartos, garage, etc. Banco Canadá 322. A-8875. Díaz Ramos.

SE VENDEN SIN CORREDORES, 2 casas de dos plantas, una magnífico punto comercial, frente al Parque de Cristo, buenas medidas; otra Paula casi esquina Compostela, moderna, ambos bajos preparados para dos comercios; no sujetas a contrato. Informes: Línea 129 entre 16 y 18, y Muralla y Aguiar, «El Navío».

VENDO CASA EN LA VIBORA PEgada a Santa Catalina y Cine «Méndez», con 4 cuartos, garage y demás; baratísima. Tengo varias más. Banco Canadá 322. A-8875. Díaz Ramos.

SI NO LO CREE, VEALA RENTAN $23.00 una accesoria y tres cuartos, con mucho más terreno, todo libre: $1.200. El terreno solo, vale más. General Núñez número 5, casi esquina a Steinhart. Tranvías Marianao-Parque Central y Calle Aguila.

AMPLIACION ALMENDARES. LA mejor calle fabricación primera. jardín, portal, sala y saleta, 4 habitaciones, 2 baños, comedor, pantry, cocina, cuarto y servicio criados Garage 2 autos, patio: $8,900. Telf. FO-1417

SE VENDE GRAN EDIFICIO, CON más de $1,000 de renta. Es una ganga, por herencia. Para tratar personalmente, escriba al apartado 1795. M. Mallagaray, Habana.

SE VENDE ENAMORADOS Y SAN Indalecio una casa compuesto de portal, jardín, sala, saleta, 3 cuartos, 4 por 4, baño completo, servicio de criados y patio, construcción nueva. Informan en la misma Telf. I-3163.

Se vende

La preciosa casa San Lázazo número 76, entre Vista Alegre y Carmen, a una cuadra de la Calzada, en la Víbora. Construcción de primera, de gran lujo. Compuesta de portal, sala, saleta corrida, cuatro cuartos, saleta de comer al fondo, cocina, servicio de criados, baño intercalado de gran lujo: $7,500, 222 metros cuadrados de superficie. Informa su propietario: Francisco Torres, Aguiar número 65. Telf. A-7830. Pueden ver la casa, de 8 a 11 a. m. y de 1 y media a 5 p. m.

VENTAS

48 CASAS

VENDO DIRECTAMENTE, NO COrredores, moderna, 6x32 ms. cerca del crucero Playa-Mendoza, entre la línea de Marianao y Díaz, jardín, portal, sala, 3 cuartos hermosos, baño intercalada, comedor, cocina, calentador, lavadero, patio y traspatio. La vive su dueño, preguntar por Armando. Precio: $2.450. M-4782

PRECIOSA CASA DE ESQUINA, muy amplia, moderna, se da barata. Teléfono FO-3285.

VENDO CASA MODERNA DOS plantas, independiente, el bajo con tres habitaciones y garage, el alto con 4 habitaciones. Reparto Oriental, magníficas comunicaciones. También otras casas y locales para establecimientos. Informan G No. 40, Vedado, F3750.

Se vende

Marqués González número 105, entre Figuras y Benjumeda, preciosa casa, construcción de primera, de gran lujo. Compuesta de sala, saleta corrida, cuatro cuartos, baño intercalado de colores, servicio de criados, cocina para gas y carbón, calentador, etc. $7,500, 130 metros cuadrados de superficie. Informa su propietario: Francisco Torres, Aguiar número 65. Teléfono: A-7830. Pueden ver la casa, de 8 a 11 a. m. y de 1 y media a 5 p. m.

Precio de ganga

VENDO
JESUS DEL MONTE 417

Casa de mampostería, azotea y tejas, 530 metros planos de superficie. Compuesta de sala, saleta, un salón corrido de 4.20 por 17 metros, dos cuartos, cocina de gas, dos baños con servicios completos y un hermoso sótano. Unica oportunidad. Escríbanos y gustosamente lo atenderemos. Informes: Calle F. número 34, Vedado, Habana. Oficina de Inversiones.

SE VENDEN LAS CASAS SIGUIENtes: Vigía 31 B, $4.500, Príncipe 21 entre Romay y Vigía, $2.000; Muinicipio y Cueto casa de esquina, $5.500; San Miguel 183 letra C, dos plantas, $8.000. Informes: teléfono F-5631:

¡NO PAGUE ALQUILER! ¡$1,000 SU CASA!

En cualquier reparto: jardín, porbaño intercalado completo, cocina y tal, sala, comedor, dos cuartos o más, patio. Precio y solar: $3,000. Con $1,000 en cuatro plazos, durante la construcción. Resto: $30.00 al mes. Techos monolíticos, moderna. Sr. V. Prado: X-1781 y A-8590, O-Reilly 27.

REDIMA A SUS HIJOS DEL ALQUILER

¡Gangazos! Casa citarón, portal, fresquísima, amplios dormitorios, (nada de repartos), en el corazón de Jesús del Monte. ¡Asómbrese: $1,450! Regalo, acabada de construir; Jacomino: $750.00, o algo menos; bungalow, calle Robau, Marianao: $850.00, a plazos; solar en Almendares, calle Catorce y F $85.00. Dueño: Tejadillo 17: A-6558.

COMPRO Y VENDO

En La Habana y sus repartos: casas, solares, chalets, residencias y fincas rústicas, próximas a La Habana Trato directo: Aguacate número 31, casi esquina a Obispo, M. Fernández. Telf. M-1621.

CHALECITO $2 400, AMPLIACION, entre línea Playa y Ruta 28, Buena Vista, jardines, portal, sala, dos cuartos, comedor, baño, cocina, patio y garage. Verlo FO-1097 1 a 5.

VENDO UNA CASA EN MAXIMO Gómez entre Mercado y Fernandiona, acera de sombra, ocupada por industria. Mide 500 metros de superficie. Venta directa. Informes: Telf. A-8463.

VENTAS DE CASAS, VEDADO: Vendo dos preciosas residencias, en la calle 19 esquina a 26, Vedado. Cada una se compone de bajos: jardín, portal, livingroom, comedor, pantry, cocina, toilet, cuarto y servicio de criados, garage, lavadero y escalera de acceso a la azotea. En los altos: biblioteca, tres habitaciones con sus closets y uno general, lujoso baño en colores y terraza. Martínez Nebot y Reigosa, arquitectos, Lonja 510. Telfs. M-7367 y A- 6304.

REPARTO KOHLY, ALTURAS DEL Vedado. En la calle 28 y 29, se venden dos chalets de dos plantas a $8.000-00 cada uno. Manzana Gómez 264

URGENTE. SE VENDE LA CASA dos plantas Figuras 16 entre Campanario y Manrique. Véala ofrezca. Dueña en los altos.

VENDO $1:500 CASA LUYANO SAla, saleta cuatro habitaciones. Informan: Figuras 16, altos.

$1 350 CADA UNA VENDO DOS CAsas, mampostería sala, comedor, tres cuartos, una cuadra Calzada Víbora. Informan: Figuras 16, altos

REPARTO LA SIERRA: CALLE SEIS entre Nueve y Once. Se vende una lujosa casa de dos plantas, fabricada por Max Borges, propia para personas de gusto. Puede verse todos los días, menos los domingos, de 10 a 12 de la mañana. Informes en la misma. Ultimo precio: $12,000.

VENDO BARATA, CASA EN TOYO, 14 por 40, renta $70.00; otra, esquina: $8,000, renta $75.00; varias más que renta el 12 por ciento; y cambio una chica, por otra, dando diferencia. Arrojo, Belascoaín 50, esquina a Zanja.

NO COMPRE, FABRIQUE, FRANcisco Valdés, por $1.700 fabrica casa de 3 cuartos, tiene terreno por $300. I-6235 Villanueva 10 entre Herrera y M. F. de Castro tiene solares en Carlos III a $15 00 metro media cuadra.

CASA EN GANGA OPORTUNA. Para numerosa familia, portal, sala, saleta, 4 grandes dormitorios, comedor para 20 personas. Cocina patios, traspatios, baños completos. Abundante agua, limpia de gravamen, (está vacía puede mudarse en el día) Al fondo tiene altos, único precio: 1500 pesos al contado a deber 500, módico interés. verla de 2 a 5 p.m. Armas letra C entre San Francisco y Milagros, tratar Maximino Martínez, teléfono: I-3173.

VENTAS

48 CASAS

VENDO Y COMPRO: CASAS Y solares, en La Habana, Vedado y repartos. Dinero para hipotecas. Estrada Mora, San Ignacio 50, de 9 a 12 y de 2 a 4. Telf. M-7432.

FONOLLAR Y CIA.

Ofrecemos presupuestos económicos para construcciones grandes y pequeñas. Elegancia, estilos modernos, baños y cocinas muy chic. Damos facilidades antes de contratar. Llame: FO-2856. A. Lanuza y Almendares.

VENDO CASA CALLE HABANA CAsi esquina a Luz Precio increíble. No corredores. Informan: Porvenir 57 entre San Francisco y Milagros. Víbora.

VENDO EN LA HABANA, CASA DE dos plantas, rentando $60.00, moderna: $6,000: M-1072.

CASA DE DOS PLANTAS 6 POR 28 varas, San Lázaro entre Gervasio y Belascoaín 352, $9.500. Renta más de 50 pesos. Alonso, Calzada y Seis, Vedado.

HABANA VIEJA: 15 HABITACIONES $350.00. Cerro junto Calzada, con 20, $800. Colón, con 12 y 1 casita alta, $250. 2 casitas Marianao tabla y tejas, a $1.200. 8-75x26 y 11 por 15 de esquina varas. Informan Acosta No. 93

EN SANTOS SUARE: No. 81 ENtre Flores y Serrano, se vende una casa en la misma informan.

SE VENDEN MIRAMAR RESIdencias acabadas de fabricar. 2 plantas, 3 y 4 habitaciones uno y 2 baños y todas demás comodidades. Calle 28 esquina a Séptima Avenida. Precios: $11,000, $13.000 y $18.000, facilidades de pagos. Verse todas horas. Otra calle 8 entre 11 y 13, Reparto Almendares, próxima terminarse. $8.000. Informe Arquitecto Julio Alemany. F-3308.

VEALA: VENDO LUJOSA RESIDENcia, acabada fabricar, calle A entre Fuentes y Lanuza, Reparto Almendares. Tiene tres habitaciones, closet, portal, sala, regio hall, espléndido comedor, cuarto de baño con los closets de última novedad y decoración lujosa; hermoso jardín con terraza y pérgola, cocina y pantry, dos cuartos y servicios para criados, garage con cuarto alto para el chauffeur, cortinas de terciopelo y brocado. Puede verse a cualquier hora del día, informes en la misma.

CASA DE DOS PLANTAS, 6 POR 28 varas, San Láaro 352, en $9,500. Renta más de 50 pesos. Alonso, Calzada y Seis, Vedado.

49 SOLARES

ALTURAS DEL REPARTO COLUMbia. Se vende hermoso solar de esquina 16 ms. por 50 ms. 800 ms. de superficie, 1,112 vs. con 495 ms. a $2.50 vara. Informa Rodríguez Hernández, Primelles 62 Línea de Marianao, teléfono FO-2406

EN LO MEJOR DEL REPARTO DE Miramar, calle 3 esq. 6, precioso solar, esquina, 25 ms. por 45, 1,125 ms. 1,564 vs. con 446 vs. más a $6.00. Informan Rodríguez Hernández, Primelles 62 esquina a Línea de Marianao. Teléfono FO-2406.

REPARTO NICANOR DEL CAMPO Se venden 2 solares de 20 ms. por 22.1|2 ms. Superficie 900 ms. 1231 vs. con 557 c. más a la brisa al lado del Crucero Playa. Informa Rodríguez Hernández, Primelles 62 esquina Línea de Marianao Telf. FO-2406

VEDADO: MEDIDAS IDEALES PARA RESIDENCIAS Y CASAS DE APARTAMENTOS

H. y Nueve, esquina de fraile, de 34 por 22, a $25.00 metro; calle H., parcela de centro, de 30 por 34, a $22.00 metro, (brisa); calle H., también a la brisa, 12 por 22, a $24.00 metro. Informes en 19 número 398, Vedado.

PARA FINCA DE RECREO

Vendo en lo mejor del reparto La Coronela, próximo a la carretera Habana-Pinar del Río, lote de terreno con una superficie de 17,500 varas. Precio: a $0.50 vara. Informa su dueño: Catorce y D., reparto Almendares, Victoriano Alvarez: FO-3786

SOLAR EN 17, VEDADO

Próximo a 26, acera sombra, mide 21x58 a 5.25 vara. Urge venta. Victoriano Alvarez, 14 y D, Reparto Almendares. FO-3786.

MIRAMAR: VENDO BONITA PARcela, divinamente situada, 17 varas de frente, por 30 de fondo, a $4.50 vara, lo que es una ganga. Guillermo del Monte. Habana 84: M-2474.

REPARTOS MIRAMAR Y ALTURAS de Almendares: $2.50, $3 50 y $4.50; Vedado, parcelas, 15 por 37; casas, fincas, lotes Varadero, playa Cuba; otras en Santos Suárez. Mayía Rodríguez. Facilidades, Hurtado: Telf. U-1405.

SOLARES

HABANA

Calle Infanta y Espada, frente al Colegio de Arquitectos, 32x30. Total 960 ms. Situación inmejorable. Ofertas. Pedro de la Cuesta: Tels. A-8697 y FO-2419

Calle Aguiar No 59 entre Progreso y O-Reilly. Unico por fabricar. 12 por 41, a $37. metro. Pedro de la Cuesta. A-8697 y FO-2419

VEDADO

Calle 18 entre 15 y 17 Completamente plano. 14x36 ms. a $10. Calle asfaltada, ómnibus por delante. Pedro de la Cuesta, A-8697 y FO-2419.

ALTURAS DE ALMENDARES

Ave del Río entre Tropical y Calzada, 9v37 vs. Total 333 vs. a $5.00. A la subida del Puente, solar único. Mide 15.92 por 33 a $9 v. Ave. Central, solar alto 18x46 a $3.50 v. Pedro de la Cuesta, A-8697 y FO-2419.

LA SIERRA

Esquina de fraile, 23 17x22.65 vs. Total 503 vs. $2.200 Pedro de la Cuesta, A-8697 y FO-2419.

REPARTO ALMENDARES

Calle E. entre 14 y 16, 10x47 a $3.50 vs. Unico por fabricar a la sombra. Calle 14 entre C. y D. 10x45, a $3.00 v. Pedro de la Cuesta. Tels. A-8697 y FO-2419.

AMPLIACION DE ALMENDARES

Calle 11 entre 4a y 5a. Ave 12.13 por 47 $1.100. Calle 12 entre 7a y 8a. frente al Parque. 12 por 46 a $3. Ave 10 y 14 22x46 a $2 v Esquina Pedro de la Cuesta A-8697 y FO-2419.

COLUMBIA

6a. Ave. entre 1a y E al costado de las casas de Barraqué. 10.50 por 50. Plano y a la sombra, calle asfaltada Se regala en $1,000. Pedro de la Cuesta. A-8697 y FO-2419.

MIRAMAR

5a. Ave. y La Copa, 25x60 ms. Total 2,085 vs. a $3.75 v. Calle 26, entre 7a. y 9a. 10x25 ms $1.700. Pedro de la Cuesta A-8697 y FO-2419.

COUNTRY CLUB

Frente al Lago 26x109 total 2,363 mts. Propio para residencia, está cercado con frutales y parque inglés, a 2.50 m Pedro de la Cuesta, A-8607 y FO-2419.

PEDRO DE LA CUESTA

Inversiones
A-8697 Y FO-2419

SE VENDE CASTILLO 8 Y 10 CON 7.95 frente por 23.70 fondo. Informan: M-8692

VENTAS

49 SOLARES

MIRAMAR CON FACILIDADES

$4.25 vara, calle 8 entre 5a. y 3a Avenida, Diez entre 5a. y 3a. Dieciséis pocos pasos 5a Ave Quinta Ave. parcela 25x40 frente al Reloj $7 vara. Calle Seis entre 5a. y 3a $3.50 vara También parcelas. S. Olózaga, 8 y 3a., reparto Miramar. FO3306.

VEDADO. SOLARES, VENDO DE todas medidas, calle 19, tienen agua, alcantarillado y gas, calle asfaltada. Facilidades de pago. Precio: $10.00. J. González, O-Reilly 26, M.2602, Oficina.

VENDO A $2.50 METRO, SOLAR DE esquina, Cueto y Arango, Luyanó, dos cuadras Calzada de Concha. Superficie: 1,350 metros. Véalo. Alberto Cuervo, edificio La Metropolitana 342: M-2808. O-Reilly y Aguacate.

ALTURAS DE ALMENDARES

Avenida Central, vendo una parcela de terreno. Urge la venta, a $4.00 vara. Fernández, Empedrado 30. Telf. M-2525.

VENDO SOLAR PARA FABRICAR, en Luyanó, calle Rosa Enríquez e Infanzón, 23 por 58. Total: 2,000 varas, con sus cimientos propios para nave e industria. No corredores. Informes: U-5772.

VEDADO

Vendo con frente a dos Avenidas, una parcela Medida ideal para una casa. Precio: $8.00 vara. Fariñas, Empedrado 30. Telf. M-2525.

VENDO SOLAR DE 400 METROS, EN la bifurcación de Calzada de Arroyo Apolo y Calzada Managua. Precio de ganga: $375.00. Alberto Cuervo, edificio La Metropolitana 342: M-2808.

NICANOR DEL CAMPO

En el Crucero, con frente a la línea y calle Doce. Vendo varias parcelas, de centro y esquina. Esto es lo mejor del reparto. Fernández, Empedrado 30. Telf. M-2525.

COMPRO DIRECTAMENTE AL CONtado uno o dos solares centro de esquina en repartos La Sierra, Almendares, Ampliación y Nicanor. Fuentes 24 entre D y E. Telf. FO-3134

NO PIERDA ESTA OPORTUNIDAD

SOLARES CHICOS EN EL VEDADO

ESPECIALMENTE SITUADOS

Ya se vendió la otra parcela que se anunciaba Se vende la esquina de 23 y Baños, con 22.66 metros por la calle Veintitrés y 36 metros por la calle Baños, a $35.00 metro.

Catorce metros por la calle de Baños a continuación de la esquina, por 36.32 metros, a $27.00 metro.

Informa su propietario, Francisco Torres, Aguiar número 65. Telf. A-7830.

DOS SOLARES 400 PESOS EN BUEna Vista al lado calle 6, bien cercados, una esquina Avenida 6, a $1.25 frente sombra. Verlos FO-1097 una a cinco.

AMPLIACION ALMENDARES VENdo la mejor esquina de la calle 13 y los dos mejores centros de Avenida 6 y 12 baratísimos Telf. FO-1097 una a cinco.

GANGAS. — AMPLIACION DE ALmendares, calle 11 entre 4a y 5a 12.13 por 47 a $2.00 vara; calle 11 y Avenida 2a. 12x46 a $2.00 vara. Almendares. Solar 10x47 a la sombra pegado al Parque Japonés $2.50 vara; calle 14 entre D y E frente al ómnibus 10x47 a $3.00 vara; Reparto Miramar, frente a la 5a. Avenida pegado al Reloj parcela de 21 por 40 varas, a $7.00 vara. Para informes: R Rodríguez, teléfono M-6922

¡CONCEPCION: A $1.25! ¡CIUDAD MILITAR!

A 20 metros de General Lee, por Concepción, entre Lee y Boquete, 10 por 50, 500 varas, a $1,25, con $300 00 contado y resto: $15.00 al mes. A una cuadra de la Ciudad Militar, reparto Hornos. Sr. Prado: X-1781 y A-8590.

LOMA DEL MAZO VENDO SOLAR DE esquina Juan Bruno Zayas y O-Farrill. Informan teléfono F-5016 de 8 a 11 a.m.

REPARTO MIRAMAR: VENDO LA mejor esquina del reparto, 30 por 40 varas. Precio económico Punto ideal, alta, llana. 26 y Séptima. Informes directamente: Abel Rodríguez. Telf. FO-2212.

ESQUINA DE FRAILE: 985 VARAS, a peso, calle 16 y A. Reparto Lawton, tranvías y ruta 23. cada 2 minutos por el frente, dueño Villanueva 10, entre Herrera y la Calzada de Luyanó. I-6235.

GANGA. REPARTO MIRAMAR AVEnida Central frente a la puerta del Miramar Yacht Club se venden parcelas de terreno a $1 200. Informan teléfono U-1965.

REPARTO AMPLIACION DE ALMENdares. Se vende un lote de terreno, con frente a la calle Catorce, entre C y D, 22 metros de distancia de la calle C., 20 de frente, por 45 de fondo. Precio: $3.75 la vara. Informes: A-6126.

SE VENDE UN SOLAR DE ESQUIna, en Estrada Palma y José Antonio Cortina, 20 metros de frente, por 40 de fondo. Informes: M-9348, de 10 a 5 p. m.

MIRAMAR: PARCELAS FRENTE AL parque, calle 24 entre 5ta. y 7a., en lo más alto de Miramar; 14x53 varas, $3.60 vara. Dueño: Laguardia. M-2479.

VENDO SOLAR MADERA CALZADA Luyanó una cuadra Toyo 14.25 por 50 fondo, 8 habitaciones, 3 accesorias doy barato Informes: Manuel Pruna 15. frente a La Gloria.

50 FINCAS RUSTICAS

¡APROVECHE!

Casi se regala un lote de 75 000 metros junto al río Almendares, Bosque de la Habana, y Avenida Sur, a razón de 10 centavos metro. En nada puede invertir su dinero con más provecho. U-2269.

VENDO GRAN FINCA PARA CEBAR ganado, provincia de Matanzas, 74 caballerías. Agua abundante, pozos, molinos, buenos bebederos, cuartones. Muchas palmas, hierba bruja, casas, terrenos cañeros, con frente a la Carretera Central. Para informes: Telf. U-5772, de 1 a 8 y media p. m. No corredores.

VENDO 3 CABALLERIAS ENTRE Caimito y Guanajay, Otra, cerca de 1 caballería con frente a Carretera Central, pegada a Guanajay. Otra de 1 caballería pegada también a Guanajay. Banco Canadá 322: A-8875. Díaz Ramos

GANGA: VENDO FINCA DE 200 CAballerías, provincia de Matanzas, muchas palmas, montes y agua, propia para crianzas, colmenares, frutos menores y caña. Fácil comunicación. Precio: $22.00 Informes: Telf. FO-3440 Urge venta. No corredores

M.E.C.D. 2016

VENTAS

FINCAS RUSTICAS

...O PARA VENDER VARIAS ...s de 1-2, 1, 2 y 3 caballerías en ...Antonio, Rincón, Güira, Vereda, ...to, Ceiba, Guanajay etc. Banco ...322: A-8875. Díaz Ramos.

...O GRAN FINCA PARA CEBAR ...provincia de Matanzas, 74 ...ado, ...erías. Agua abundante pozos, ...buenos bebederos, cuartones, ...palmas, hierba bruja, casas, ...cañeros, con frente a la Ca... Central. Para informes: Telf. ...de 1 a 8 y media p. m. No ...dores.

SE VENDE

...finquita de recreo 14 kilóme... la Habana, en la misma Ca... Guanabacoa-Campo Florido, ...casa dos plantas acabada fabri... concreto y ladrillos. Todas co...dades modernas: garage 2 auto..., electricidad, teléfono, habi...es independientes con servicios ...ados. Trescientos frutales injer... (que empiezan a producir del ... extranjeros: manzanas, melo..., peras, higueras, dátiles, etc. ...gran pozo tubular, captando ...tial inagotable de agua mine...agnesio-sulfatada (la mejor para ...imiento, arterioesclerosis, insu... del hígado, etc.) Por ser la ...de esta clase en provincia de ...bana tiene gran porvenir co... Se acaba de instalar moder...lino de viento de gran potencia. ...de en ocho mil pesos, se cam... casa Habana y se atiende ...ier proposición para sacar ...cho industrial del agua mineral. ...nes: F-3066 (F-3066)

...O VEREDA NUEVA A TRES ...s carretera una caballería fa..., arboleda frutales, platanal, ...pozo, terreno llano, colora... ...500, facilidades Juan Miguel ...dez, Vereda Nueva.

...NIFICA FINCA EN BATABA... Dos caballerías tierra colora... fondo, vivienda, buen pozo. ...s, cercada. Frente a carrete... Precio situación. Lago, Aguila ...léfono M-2824.

...A DE UNA CABALLERIA, CER... de La Habana, frente carre... $4,300. muchísimo palmar, fru... tierras llanas superiores, casas, fértil. Benítez, Carlos III núme... edificio «Provindencia», de 12

...VENDE UNA GRAN FINCA, EN ...retera, dos caballerías, 20 cor... tierra colorada de primera, de muchos frutales. Magnífica vi... garage, casa empleado, casa ... gran almacén, pozo fértil, mo...tróleo de 25 HP., turbina, tan... 6,000 galones, planta eléctrica, ... 2,000 pies de tubería gruesa, ...n toda la finca y aperos de la... Está desocupada. Costó 40,000 ...y se da por mucho menos de ...dad. Facilidades, Dueña: Cien...s 52. No corredores.

...O CARRETERA GUIRA 1 Y ... caballería, tierra llana, co... primera clase, casas, garage, motor, regadío, platanal, fru... propia siembra papas, taba...500. Cano. Obrapía 46.

...VENDE FINCA DE RECREO EN ...Curva de Cantarranas, a veinte ...os de la Habana con casa, gara... cuarto chauffeur, parque inglés ...nte, bonita arboleda de mangos ...os todos paridores; está en la ...tera Central, con gran entrada ...autos. Es una oportunidad para ...nas de gusto. Tiene luz eléctrica, ...no. Precio e informes en Calle ...189, entre 21 y 19, Vedado. No ...dores.

...O EN LAS LOMAS DE TRI... ...d siete caballerías, con 60.000 ... cerca carretera Topes de Co... tiene maderas finas, $7.000 ...rdo Matamoros, apartado No. Trinidad.

...CABALLERIAS FRENTE A CA... ...tera Central: $52,000, más pe... crédito. Una hora de La Haba... cercada, crianza, cultivo, ricas ...as, buenas casas. Valiosos de... personalmente. Benítez, Car... III número 12, edificio «Provi...

ESTABLECIMIENTOS

...O ESTACION DE GASOLINA, ...stock de accesorios. Punto mag... y poco alquiler. Precio increí... con facilidades. Infanta 44, al del cabaret «La Campana».

CAFE-LECHERIA: $800.00

...xima al Parque Central, bodega ...lzada: $1,600, los tiene de exis... café-bar: $8,500, vende 100 pe... ...ciarios. Informes: San José y ...coaín, café Alvarez.

...DO CAFE EN ESQUINA, CAL... ...de Jesús del Monte. Igual acep... ...ciedad con $800.00. Indispensa... ...ler del giro. Su dueño es emplea... ...a un fábrica. Vea este negocio. ...ández, café «Independencia», Be...ain y Reina

...A DE HUESPEDES EN EL VE... ...Calle 17 casa grande, muchas ...aciones huéspedes decentes, bue... pagas Muebles modernos. Para ...mes A-9311

...A. —SE VENDE UNA TIN... ...ería y Lavandería con inmensa ...ela, asuntos de salud obligan la ... Informa Pepe Alvarez, café ...y San Nicolás de 12 a 2 p.m.

...CION BODEGUEROS: VENDO ...mejor bodega de La Habana, so... esquina. Venta diaria: $60.00, ...años contrato. Alquiler $40.00. ... particular. La doy a prueba. ...ién la cambio por propiedad. Informes: San José y Galiano, ca... Telf. A-9050. Torres y Vivero.

...CION: TODA PERSONA QUE ...era comprar o vender su esta...miento, en término de 48 horas ...en San José y Galiano Asun...serios y muy reservados. Telf. ...o, café. Torres y Vivero.

...DO: CAFES, LECHERIAS, CA... cantinas, bodegas, panaderías ...s, hoteles, carnicerías, tintore... Tenemos el negocio que usted ...ita. No compre sin antes vernos. ...mes: San José y Galiano. Telf. ...0. Torres y Vivero.

...TA, CAFETEROS: VENDO LO ...jor en café lechería de La Ha... que siempre cobra su mercan... Venta diaria: $55.00. La doy a ..., sin depósito de dinero. Tiene ... contrato. Paga poco alquiler. ...o: $6,500. Informes: San José ...aliano. Telf. A-9050. Torres y Vi... café.

...DO FUENTE SODA CALZADA ...sé $12 diarios, $700; Cafecito... ...ería calle Monserrate $350, ad... socio para una bodega con $500. ...egas y Teniente Rey Vidriera ca... Alfredo.

...R TENER QUE DEJAR EL PAIS ...endo casa de modas con tiempo establecida, completa, anaqueles ...nas, lámparas, muebles, licencia, ... pida trimestre Sanidad todo ...$200.00 no pierda oportunidad, ... la nueva temporada, también se ... contrato de la casa con 7 habi... ...nes. Aguila 94 entre San José y ...elona.

...DO HOTELES DE 1a Y 2a DE ... precios y casas de huéspe... cafés cantinas y Lecherías, Ca... Barras, Bodegas, Panaderías y ...eres, Tiendas de Víveres Finos, ...as de Ropa, Carnicerías, Far...cias, Fuentes de Soda, Vidrieras ...ulces, Vidrieras de tabacos, Ci... garages, Fábricas de embutidos, ...cas de jabón, Fábricas de man... Arriendo Café-cantina, arrien... Hotel. Recibo propiedades en pa... créditos, todo facilidades pa... Prado y Dragones. Salón Capi... café M-4739 Yáñez.

...DO GRAN CAFE, DEJA MAS DE ...00; una lechería: $1,600, vende ... bodega, con $100.00 de ven... y una vidriera que vende $40.00 y vende 50 billetes. Arrojo, ...coaín 50.

...DO VERDADERA BODEGA A ... cuadra del Prado, vende $85 ... $5.000. Casa Huéspedes calle ... $1.500. Vidriera tabacos en ...errate $450. Villegas y Tenien... Rey Vidriera Café Alfredo

...NCALLA, TABACOS CIGARROS, ...vende trato directo comprador. ...arlatanes, buen precio, negocio ...dad. Manrique 181 Sitios y Peñal...

VENTAS

51 ESTABLECIMIENTOS

SE TRASPASA CASA DE HUESPEDES; bien situada, esquina; 6 apartamentos y doce habitaciones. Informes: U-5883.

HELADOS Y REFRESCOS. —EN BArrio comercial se alquila con todos sus aparatos nuevos y contribución, a punto de abrirse. Para tratar este asunto de 10 a 12 a.m. Carmen y Lealtad, bodega.

GRAN NEGOCIO: SE VENDE UN garage céntrico, con contrato y poco alquiler. Tiene tanque para gasolina y bomba, 40 máquinas en storage. M. Jono, Morro núm. 7. Precio: $2,500.

VENDO BARRA EN EL CENTRO DE La Habana, no paga alquiler, contrato 6 años, sola en esquina: $4,000 de existencia, montada con todo adelanto moderno: $9,000; también la cambio por buena propiedad en La Habana; otra, lo mejor Habana: 7,500 pesos, contrato 5 años, le quedan a favor: $21.00 alquiler; otra: $4,500, poco alquiler, mucho contato; otra: $1,500, sola en esquina, alquiler: 20 pesos, contrato 5 años. Tengo toda clase de negocios. Café «Internacional», Monte y Zulueta, S. Pérez, de 1 a 6.

OPORTUNIDAD

Venta de gasolina, acumuladores y partes eléctricas, para autos. Situada en calle de doble línea, lugar céntrico y atractivo. Más de quince años funcionando. Vende $2,000 mensuales. Pocos gastos, sin deuda. Se vende todo o parte. Escriba a Rager, Neptuno 186, ferretería.

SE VENDE O ALQUILA

La fábrica de cigarros «Quiñones» instalada en Holguín, frente a la carretera Central, situada en la mediación de las provincias de Oriente y Camagüey, se ofrece en venta, admitiendo también proposiciones de arrendamiento u otras en sociedad, por tener su dueño que prestar atención a otros negocios. Instalada en casa de mampostería propia, con capacidad de 800 metros cuadrados, con 5 maquinarias Standard para hacer cigarros, 4 de encajetillar, 2 máquinas o machetes para hebra, secaderos, 2 motores Diesel, oficina y demás útiles complementarios y algún tabaco en rama. Para informes en la fábrica, Dominador García. Fréxes 108-112. Holguín, y en Banes, Oriente, su dueño. Liduvino Quiñones González.

52 BOVEDAS y PANTEONES

BOVEDA CON OSARIO, CUADRO del Obispado, marco de 4; contramarco de 4, 7 tapas, ocho centímetros de grueso. en $300.00; bóveda con osario, contramarco de 4.7, tapas de 6, en $150.00. Félix Rodríguez, Calle Doce número 229. Telf. F-6258.

BOVEDA CON SU OSARIO N. E. CUAdro 19 cerca del panteón de Conill, de 4.725 metros, en $65.00 dueño I-6235, Villanueva 10 entre M. F de Castro y Herrera.

VENDO EN LO MAS CENTRICO DEL Cementerio de Colón, un panteón de tres bóvedas, con su monumento, y una capilla con sus dos bóvedas interiores y su osario y su altar de mármol. Admito proposiciones. Precios módicos. Para más informes, llame al Telf. U-2459.

CEDO BOVEDA A DOS CUADRAS de la puerta principal. Informa: Serapio Mons. Café Vedado. Teléfono: F-3022.

BOVEDA CON OSARIO, FORRADA toda de mármol, con su banco anilla. calle, tapas de 0.10 en $380.00. Félix Rodríguez Calle Doce número 229, Vedado: F-6258.

53 AUTOMOVILES y ACCESR.

VENDO FORD DEL 36, DE 4 PUERTAS, tomo carro a cuenta, operación. FO-2558.

OMNIBUS CHEVROLET DE LOS Aliados. Otro ómnibus Ford. Los dos con amplias facilidades de pago. Son gangas. «Agencia Ford de Luyanó». Concha y Pedro Pernas.

> **CHEVROLET 1934**
>
> Cuatro puertas, seis ruedas, vestidura de cuero, poco recorrido y muy bien cuidado.
>
> **AUTO SERVICE CO., Marina núm. 2, edificio "Carreño".**

CUÑA CHRYSLER, FLAMANTE, REcién pintada, en muy buen estado. Ideal para vendedores, lleva mucha carga, con chapa. Se regala por 85 pesos, último precio. Verla en el garage «Hispano», Diez de Octubre 634, esquina a Avenida Acosta, Víbora. Su dueño: M-2759.

FORD DEL 29, CERRADO, DE DOS puertas. Se vende barato. Aguacate 70.

> **COUPE FORD 1931**
>
> Gomas nuevas, motor recién reparado, 30 kilómetros por galón, propio para vendedor o cobrador: 250 pesos.
>
> **Oquendo núm. 1.**

UN DODGE VICTORIA FLAMANTE cerrado por lo que den, lo doy garage San Nicolás, 126 Evaristo.

POR AUSENTARME VENDO CHEvrolet 4 puertas, prácticamente nuevo, en perfectas condiciones, 30 kilómetros por galón. Véala a todas horas en el garage de Barcelona y Amistad.

CAMIONCITO AUSTIN COMPLETAmente reconstruido en nuestros talleres. Facilidades de pago. Es una ganga de la «Agencia Ford de Luyanó». Concha y Pedro Pernas. Teléfono X-1960

> **CAMION GMC.**
>
> Carrocería cerrada, para 7 toneladas, gomas nuevas, 8,000 kilómetros recorridos, caseta cerrada, con garantía de nuevo.
>
> **AUTO SERVICE CO., Marina núm. 2, edificio "Carreño".**

CAMIONES BROOKWAY $20 00 TUrismo Chevrolet, $20.00; Turismo Ford 1929, $100.00; Sedan Chevrolet 100 pesos. Pregunte por Martínez. Agencia Ford de Luyanó, Concha y Pedro Pernas.

SE VENDE VERDADERA GANGA camión carrocería nueva, Informan Alejandro Ramírez 14, Cerro, teléfono M-3234.

GANGA. CHEVROLET DEL 34 MASter 4 puertas gomas nuevas y en perfecto estado. Se vende en Sol 15 garage.

VENDO CUÑA FORD DEL 29, COUpé, en perfectas condiciones. Facilidades de pago. Verla: Santa Catalina y Goicuría, Mendoza. Preguntar por Blasco de 9 a. m. a 7 p. m.

> **CAMION DODGE**
>
> Carrocería cerrada de reparto, 3 cuartos toneladas, gomas, pintura y mecánica como nuevo, año 1935.
>
> **Oquendo núm. 1.**

SE VENDEN DOS CAMIONCITOS de reparto casi nuevos con todas las garantías. Informarán por el teléfono I-6073.

CHEVROLET 34, CUATRO PUERTAS $475. Chevrolet 33, cuatro puertas, $400, Ford V-8 35, cuatro puertas 575 pesos; Ford V-8 33 cuatro puertas, $390; La Salle 7 pasajeros $200 Hago cambios. Reina 24 M-4366. Braña.

VENTAS

53 AUTOMOVILES y ACCESR.

> **PISI-CORRE**
>
> Crevrolet, carrocería espaciosa, propio para orquesta, etc. 225 pesos, en magníficas condiciones.
>
> **Oquendo núm. 1.**

CHEVROLET 1932 4 PUERTAS BUEnas condiciones Precio: $335. Tengo que embarcarme. San Isidro No. 50

> **BUICK 1935**
>
> Tipo de lujo, con vestidura de cuero, cuatro puertas, seis ruedas. Motor a prueba, pintura y gomas nuevas.
>
> **Oquendo núm. 1.**

SEDAN FORD 1935, 4 PUERTAS, VEStidura de cuero acabado de pintar, se vende en $500. con facilidades de pago. Agencia Ford en Marianao.

SEDAN PLYMOUTH, 4 PUERTAS, está magnífico y con buenas gomas a precio fantástico No deje de verlo. Agencia Ford de Marianao.

> **TRAILER AEROCAR**
>
> NUEVO COMPLETAMENTE. para diez pasajeros, con asientos de mimbres y ventanillas de cristal preparado para adaptarlo a un carro de paseo, propio para orquestas, colegios, etc. Se vende en precio de ganga y con facilidades.
>
> **AGENCIA FORD DE MARIANAO**

FORD DOS PUERTAS 1930, NUEvos de todo, tenemos dos en $350. Verdadera ganga. Facilidades de pago. Agencia Ford de Marianao.

> # Oquendo No. 1
>
> Carros de uso, de todas marcas y de todos precios. Visítenos si tiene deseos de comprar. Se llevará un carro nuestro, con toda seguridad.
>
> **U-1774**

CHASSIS PARA CAMION FORD 1934, reparado a toda prueba, con doble goma trasera, se vende baratísimo y con facilidades de pago Agencia Ford de Marianao.

> **FORD-V8 1935**
>
> De cuatro puertas, vestidura de cuero y baúl, gomas nuevas, acabado de pintar. Más barato que el precio del Mercado.
>
> **AUTO SERVICE CO., Marina núm. 2, edificio "Carreño".**

FAMILIA, POR EMBARCAR REALIza sus automóviles, a precios increíble, Pontiac 1936 y Buick 1935. Están enteramente nuevos. Véalos: Línea número 75, esquina a Dos, Vedado.

SE VENDE UN FORD DEL 34 COmo para una persona de gusto 5 gomas nuevas se dan facilidades de pago. Informes Garage Carranza, Campanario y Belascoaín.

> **CHRYSLER 1936**
>
> De siete pasajeros, motor de seis cilindros, muy económico, vestidura de cuero. Está en magníficas condiciones y a un precio muy atractivo.
>
> **AUTO SERVICE CO., Marina núm. 2, edificio "Carreño".**

CHEVROLET DEL 34, 4 PUERTAS, 5 gomas nuevas, vestidura de cuero, pintura nueva, radio en perfectas condiciones mecánicas. Se vende barato, en Calzada número 9, entre M. y N., Vedado.

CHEVROLET DEL 34, MASTER DE 4 puertas vestidura de cuero, Chevrolet del 29 de 4 puertas buen estado Ford Victoria del 31; Ford del 34 de 4 puertas, Plymouth del 37 de 4 puertas, 3 meses de uso, 17 y A. Vedado Garage. Telf. F-6055

54 MAQUINARIAS

SE VENDE: UN CILINDRO AUSTIN de 12 toneladas y dos concreteras en perfectas condiciones. José Piñón, M-7693

GANGA. SE VENDE UN MAGNIFICO tostadero de café, marca «Royal», propio para un establecimiento de víveres. Galiano No. 11

VENDO MEZCLADORA DAY-PONY «O» motor eléctrico acoplado tanques hierro galvanizado 8 galones último modelo. La Rosa F esquina Santa Catalina, Cerro, al lado bodega.

PUNZON-CUCHILLA «PELS», FRAgua, ventilador, yunque, puerta plegadiza, escalera de caracol, de hierro, dos motores de 1 H.P. trifásico. Vendo. M. González 37

SE VENDEN DOS CALDERAS MArinas escocesas de 250 caballos cada una en perfecto estado, casi regaladas. Informan en Martí No. 9 Regla. Manuel Fernández.

MOTOR DE PETROLEO POCO USO 10 a 12 H. P. A 425 R.P.M. tipo vertical se vende garantizado en perfecto estado de funcionamiento. Taller de mecánica Concha No. 107, Luyanó.

SE VENDEN DOS CAMIONCITOS de reparto casi nuevos, con todas las garantías mecánicas. Informarán por el teléfono I-6073.

SE VENDE UN TRAILER CUBIERto con gomas nuevas, sólido y magnífico: $25.00. Baños número 279, entre 27 y 29. Vedado.

VENDO MANDRILES PARA TUBOS de calderas de todos tamaños; sopletes, cortatubos, llaves españolas, de una y dos bocas. Almeida y Compañía, Diez de Octubre 175.

VENDO MOTORES ELECTRICOS DE todos tamaños, de 1,800 y 1,200 revoluciones, poleas, pedestales, correas y transmisiones. Almeida y Compañía, Diez de Octubre 175.

BUEN NEGOCIO

SE VENDEN UN YACHT FLAMANte, un tractor de 22 caballos Mc Kay, un tractor Fordson, un arado Camagüey especial y un arado Yeke Drek, etc. Informan Acosta y Picota, Bodega de Menéndez.

VENDO BOMBAS DE POZO PROfundo, cabezales, gatos, barillas de madera, bombas centrífugas, sembradora de maíz, arados, gradas y tractores. Almeida y Compañía, Diez de Octubre 175.

BOMBAS PARA DURAR DIEZ años, no sólo diversos tipos y tamaños brinda la bomba «Neptuno», también con un mínimo costo y extensa garantía su larga duración. Egido 39

55 CAJAS CONTADORAS

CONTADORAS

Liquidamos 10 National color caoba, últimos modelos, desde 25 pesos y varios objetos más. No pierda esta oportunidad Salud núm. 1.

VENTAS

56 MUEBLES y PRENDAS

URGE VENDER UN JUEGO CUARto caoba completo, moderno. Comedor renacimiento y otro sala. Informan Benjumeda entre Nueva del Pilar y San Carlos.

FAMILIA VENDE REGIO COMEdor, estilo bargueño, cuero policromado, lujoso cuarto 3 cuerpos, moderno, butacón, tiradores largos; $125.00; living-room, nevera porcelana, lámpara de madera: $20.00. Salud 54, entre Escobar y Lealtad.

> ANILLOS DE COMPROMISO DESDE $3.00 HASTA $100.00 "LA CASA MUXELLA" Lamela y Torrubia Neptuno 13 • Telf.: A-0309

> DINERO SOBRE JOYAS — LA CASA MUXELLA — Neptuno 13 - Telf. A 0309

SE VENDE UN JUEGO DE COMEdor, estilo Arte Moderno, de caoba, casi nuevo. Tenerife 15, bajos, entre Antón Recio y San Nicolás. Armando García.

POR QUITAR CASA, VENDO COMEdor Renacimiento, sala, cuartos, nevera eléctrica, piano, lámparas. Todo como nuevo, barato. 23 número 263, bajos, entre F. y Baños, Vedado.

FAMILIA VENDE MAGNIFICO JUEgo de comedor Renacimiento Español; sala, de lujo; radio RCA. Todo nuevo, moderno. Urge venta. San Miguel 97, bajos, entre Lealtad y Campanario.

SE VENDE JUEGO CUARTO CAOBA tres cuerpos, avellana oscuro ocho piezas, nuevo 100 pesos. Lineo 213, bajos. Véalo 8 a 12 a. m. Informes: teléfono U-6771 San Lázaro y N.

URGE VENTA: CUARTOS COMPLEtos, $65; $100, Comedor, $50, Renacimiento, $70, Sala, $42. Escaparate lunas, $12, Librero $10, Radio Grunow $36 Sitios 111, Campanario-Lealtad.

OFERTA ESPECIAL: JUEGOS DE cuarto completos, con elegante butacón, desde $100.00. Visite la mueblería y tapicería García Espinosa. La casa que no cobra el lujo, San Rafael entre Aramburo y Soledad. Teléfono: U-1424. Mejores muebles, mejores precios. No cobramos lujo—entre otras razones—porque somos obreros, directores y propietarios. Nota: La entrega de muebles al interior, un 20 por ciento más barato.

SE VENDE UNA NEVERA DE PORcelana, en magnífico estado, marca Glacial, por tener frigidaire. Informes: Merced 71 altos, esquina a Bayona.

VENDO CUARTO, 3 CUERPOS, MOdernísimo, caoba, completo. Se da muy barato; comedor Renacimiento completo; sala; recibidor, arte moderno; radio lámparas, nevera. Todo a primera oferta razonable. Prado 27, altos.

MAQUINA «SINGER», DE OVILLO central, completamente nueva, en $28.00; otra, en $25.00; otra, lanzadera: $10.00. Prado 31, bajos, entre Refugio y Genios.

VENDO URGENTEMENTE JUEGO de sala y comedor Renacimiento Español; cuarto, Arte Moderno, con butacón; nevera, sillones portal. Casa completa. Salud 47, entre Manrique y Campanario. Telf. A5-5932.

LIQUIDO MUEBLES: JUEGOS CUARto, caoba, tres cuerpos, con ocho piezas. Precio de ganga. También de comedor, de Renacimiento y Modernos; de recibidor y sala. Manrique número 73. Telf. M-2484.

VENDO A PERSONA DE GUSTO, UN juego de cuarto, caoba, moderno, 8 piezas, regio butacón. Verlo: Benjumeda 8, entre Nueva del Pilar y San Carlos.

JUEGO CUARTO MODERNO, ESTA nuevo: $20.00; el de tres cuerpos, completamente moderno 9 piezas: 30 pesos, barniz, lunas y bastidor nuevos, por breve embarque. Sitios 40, entre San Nicolás y Rayo.

SE VENDEN 2 MESAS DE RECOnacimiento, 2 más chicas, 2 paravanes y un escaparate de entrepaños de cristal, todo apropósito para un médico, puede verse de 10 a 5, en Lealtad 34 esquina a Animas.

CUARTO 3 CUERPOS, $35.00 OTRO 8 piezas otro último estilo, lunas grandes, sala caoba, escaparate lunas $10.00 Camas $4.00 aparadores baratos. Maloja 81, San Nicolás y Manrique.

PARTICULARES. HOY MISMO URgeme vender juego cuarto 3 cuerpos nuevecito, agarraderas finas: $29; el grande $38; comedor $38 sala $29, todo moderno Escobar 9, bajos, San Lázaro y Lagunas.

GANGA: SE VENDE MUY BARATO, juego de salón, estilo Inglés, tapizado y tallado; y un frigidaire General Electric, en perfectas condiciones. Monte 85, entre Aguila y Amistad: A-7795.

MUEBLES EN GANGA

Juegos cuarto: $30 00; idem. 3 cuerpos: $40.00; sala: $15.00; comedor: $30.00; escaparates: $9.00; con lunas: $15.00; mesas correderas: $5 00; aparadores: $6.00; 6 sillas y 2 sillones: $10.00; neveras: $10.00; máquinas de coser, y escribir. Se cambian y compran toda clase de muebles, pagando más que nadie.

«LA PRINCESA», San Rafael 107, entre Escobar y Gervasio Telf. U-5926.

CASA PARTICULAR VENDE UN juego de cuarto de tres cuerpos y uno de dos cuerpos, sala, comedor, máquina Singer, ovillo central todo moderno, por embarcar. Belascoaín 52, al lado Escuela Medicina.

VENDO JUEGO DE CUARTO, TRES cuerpos, última novedad: $65.00; juego de comedor, 9 piezas: $45.00; Renacimiento Español: $75.00; nevera de porcelana: $35.00. Lealtad 122, bajos, entre Reina y Salud

GRAN OCASION

Un juego mimbre, grande: $50.00; un juego salón dorado, con vitrina de caoba: $65.00; un gran juego comedor, Español: $225.00; un gran juego comedor, Luis VXI: $150.00; un gran juego comedor muy fino, estilo Chipperdale: $380.00 un juego de 3 piezas, en piel: $100.00. Santa Cruz, Galiano 95: M-8873.

VENDO MAQUINA DE COSER SINger ovillo, central completamente nueva, también máquina de escribir Underwood en $20.00, juego sala, comedor, cuarto caoba, $80 Aguila No. 139

SE VENDEN VARIOS MUEBLES UN piano y un Ford del 37 de 4 puertas, tipo Sedan de Luxe, con radio. Informes Baños 243, entre 23 y 25. A todas horas.

VENDO JUEGO DE CUARTO, TRES cuerpos, última novedad: $65.00; juego de comedor, 9 piezas: $45.00; Renacimiento Español: $75.00; nevera de porcelana: $35.00. Lealtad 122, bajos, entre Reina y Salud

VENDEMOS JUEGO COMEDOR REnacimiento, nueve piezas, casi regalado nuevo. Morales B, esquina a Desagüe, una cuadra de Infanta.

SUSCRIBASE Y ANUNCIESE EN EL «DIARIO DE LA MARINA»

VENTAS

56 MUEBLES y PRENDAS

ANTIGUEDADES Y OBJETOS

De Arte: crucifijos de tallas admirables, cuadros de mérito, bandejas, juegos de café, cubiertería, candelabros, escribanías, jarras palanganas y otras cosas. Toda plata legítima. Alhajas antiguas y modernas en profusión, a precios reducidos.

CARBALLAL Y HERMANOS, San Rafael 132, entre Gervasio y Belascoaín. Telf. U-5744.

FAMILIA VENDE LUJOSO JUEGO cuarto último modelo tres cuerpos butacón, tiradores carey, $125.00, regio comedor Renacimiento $95 Recibidor Renacimiento, Nevera eléctrica. Concordia 127, Belascoaín y Gervasio.

¡¡LIQUIDACION!!

De todos los objetos de plata y arte. También una variada y finísima colección de joyas.

LOS TRES HERMANOS

CONSULADO 94-96 M-3534

MUEBLES EN GANGA

Juegos de cuarto Arte moderno: $4 00 mensuales; comedor, caoba, último estilo: $3.00 mensuales; sala a recibidor, modernísimo: $3.00 mensuales; juego de cuarto tres cuerpos, caoba, últimas creaciones: $5.00 mensuales. Precios muy bajos.

"LA EMINENCIA" NEPTUNO 188 Entre Gervasio y Belascoaín. U-2427

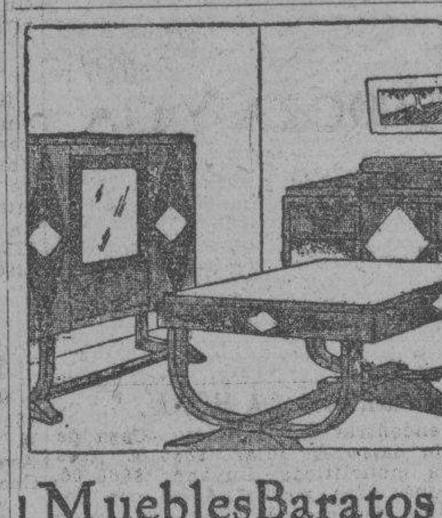

MueblesBaratos

Liquidación permanente de Radios, Juegos de Sala, Cuarto y Comedor. A VERDADEROS PRECIOS DE GANGA

VENGA A VERNOS EN SEGUIDA

AHORRARA DINERO. FACILIDADES DE PAGO. TOMAMOS SUS MUEBLES A CAMBIO

"LA CASA LOPEZ"

BELASCOAIN 76 ENTRE JESUS PEREGRINO Y POCITO TELEFONO U-1541.

MUEBLES CLASICOS Y NOVISImos estilos, de lujo y modestos, especialmente enchapados. Famoso refrigerador «Apex» que se paga con lo que ahorra. Maravilloso radio «Silvertone-Colonial», el de mayor alcance y la voz más clara. Visiten nuestros almacenes y exposición permanente. Aprveche las grandes rebajas de precios, al contado y a plazos. La Casa Ruisánchez. Angeles 13 y Estrella 23 al 31. Telf. M-2024. Sucursal: La Colonial, Reina 111, teléfono: A-9921. Se solicitan agentes que sepan vender en esta plaza.

SALUD 11

Necesito dinero. Visítenos. Regio juego cuarto, 2 y 3 cuerpos, sala, comedor, recibidor, neveras, sillas, sillones, lámparas, living-room, tapizados y rejilla.

EQUIPAJES EN LIQUIDACION

Vidrieras de refrigeración completa. 500 sillas de Viena, banquetas de bar, mesas de café; aparato eléctrico de café, puro aroma; oficinas, regio juego despacho, libreros, burós, sillas, caja hierro, archicos, contadora vidrieras máquina de coser y escribir, equipo de refrigeración, fuente soda, 120 pupitres, 50 sillas de barberos.

COMPRO, VENDO Y CAMBIO

Antes de comprar, visite esta casa y compare precio

SALUD 11: M-9136

LA PREDILECTA

LA CASA QUE NO COBRA EL LUJO

OBJETOS DE ARTE

El mejor surtido en adornos propios para regalo: jarrones, columnas, lámparas, cuadros, alfombras, abanicos, figuras de bronce y marfil, y muchos otros. Muebles chinos, Boulle y Aubusson

PIANOS

SAN RAFAEL Y OQUENDO, (al lado del Bar)

VENTAS

56 MUEBLES y PRENDAS

NEVERAS

Reconstruídas y garantizadas, de todos tamaños. Refrigeradores de uso, de todos tamaños. Rionda. Infanta 52 y medio, entre Desagüe y Benjumeda: U-3968.

CAMBIAMOS SUS MUEBLES

En Neptuno y Soledad, «El Fénix», la casa que más muebles tiene en La Habana: juegos de cuarto, comedor, sala y piezas sueltas. Ultimos modelos.

AL CONTADO Y A PLAZOS COMODOS

Compramos y cambiamos sus muebles de uso, en parte de pago. Si no conoce esta casa, visítenos, o recomiende a sus amistades antes de cerrar trato.

"EL FENIX" PICOS, CARBALLIDO Y COMPAÑIA. Neptuno y Soledad. Telf. U-1360.

VENDO URGENTEMENTE ELEGANte juego comedor de caoba Renacimiento español con cueros repujados. San Lázaro 360, bajos, entre San Francisco e Infanta.

MUEBLES A PLAZOS

Juegos cuarto: $8.00 fondo; sala: $5.00 fondo; comedor: $6.00 fondo. Cambiamos muebles. Tomo en fondo. Precios sin competencia.

"LA VICTORIA", Monte 193. Telf. M-7458.

MUEBLES A PLAZOS

Y al contado. Casa hierro. Compostela y Merced. Precio de liquidación desde los más modestos hasta los más lujosos. Tomamos muebles usados, en fondo. Vea nuestra exposición: M-1220. Alquilamos muebles.

SALUD NUMERO 9

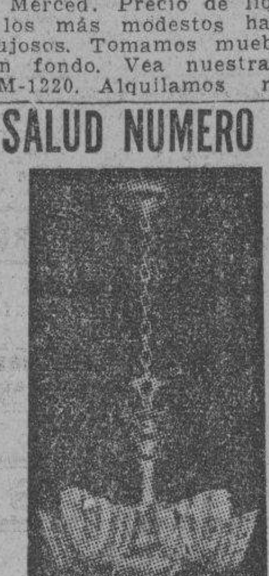

LAMPARAS, DESDE $1.00

Muebles: juegos comedor, cuarto, sala, recibidor de todos estilos y económicos. Gran surtido en muebles de oficina, sillones de barbería y equipajes a mitad de su valor. «La Casa Inglesa», Salud número 9, esquina a Rayo: M-7179.

APROVECHE EL CHANCE. JUEGO de cuarto 3 cuerpos $35; otro acabado fino $60. Juego sala modernísimo, $29: Nevera botellón $9, radio gabinete $14. Neptuno 218 (Soledad-Aramburo)

NO LE TEMA AL PELIGRO AMARIllo. La Casa Ros y Novoa ya tiene a la venta juegos matrimoniales, grandes y chicos, y señorita, en meple, o nogal circasiano; algo nuevo y duradero como los de Thonet-Nunus, Viena. J. Naveira, S. en C., Galiano Novencuatro.

"LA HONRADEZ"

MUEBLES MODERNOS

Nuevos y usados, se venden a plazos y contado, muy baratos. También cambiamos y alquilamos. no compre sin visitar esta casa.

"LA HONRADEZ", Máximo Gómez 85, entre Aguila y Amistad A-7795.

FAMILIAS: VENDO REGIO JUEgo de cuarto, tres cuerpos. con elegante butacón, por la mitad de su valor; otro, chico, flamante también: $80.00; uno de sala, en $40.00; uno de comedor, Renacimiento: $85.00, con cueros; una nevera chica y varias lámparas. San Rafael 143-E., entre Soledad y Aramburo.

57 UTILES de OFICINAS

MAQUINAS ARCHIVOS

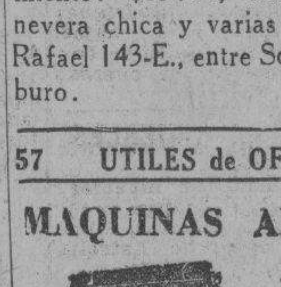

BUROS CAJAS PUPITRES

Materiales de Colegios

DINERO Y JOYAS

Fluses y capas a $2.00, procedentes de subastas.

"LA HISPANO CUBA" Monserrate y Parque Zayas Telf. A-8054.

BOLSA DE MUEBLES DE OFICINA

Muebles de acero "Artmetal", muebles de caoba sólida; tarjeteros de control visible, Postindex; máquinas de escribir. "L. C. SMITH" y «Corona» portátil; máquinas de sumar «Corona»; relojes marcadores «Cincinnati».

Compostela 53 y 55, entre Obispo y Obrapía. A-7744

Máquinas de escribir

VENDO Y COMPRO

Sumar, calcular, mimeógrafos y adresógrafos.

MUEBLES DE OFICINA

De todas clases: juegos recibidor, burós, satélites, libreros, sillas giratorias y pupitres.

CAJAS DE HIERRO

Cajas de archivos, archivos de acero, armarios de acero, tarjeteros, Kardex, mesitas para máquinas de acero.

PROGRESO NUM. 3 entre Aguacate y Villegas. M-8638.

VENTAS

57 UTILES de OFICINAS

SE VENDE UNA MAQUINA DE EScribir «Underwood», portátil, en 45 pesos. Está nuevecita. Prado 19, bajos.

Muebles de oficina

VENDO Y COMPRO

Burós, sillas giratorias, pupitres, libreros, satélites, juegos de recibidor.

MAQUINAS DE ESCRIBIR

Sumar, calcular, mimeógrafos, adresógrafos.

CAJAS DE HIERRO

Cajas de archivos, armarios de acero, archivos, tarjeteros, Kardex. Aproveche la liquidación de un lote, de máquinas de escribir y sumar

COMPOSTELA 43, entre O-Reilly y Progreso. **TELEFONO: M-8081**

58 LIBROS e IMPRESOS

LIQUIDACION DE DIEZ MIL LIBROS

Iniciamos ahora nuestra venta eliminatoria de un sinnúmero de obras literarias, técnicas y científicas, rebajadas notablemente, muchas con descuento de más del 80 por ciento de su precio corriente. No deje pasar esta oportunidad que tardará algún tiempo en repetirse. Ediciones originales y selectas, completas y auténticas. Hay libros de autores, como Blasco Ibáñez, Myrian, García Vicente, Le Bon, Castelar, etc., y los precios comienzan en 10, 20, 30 y 40 centavos.

LIBRERIA "ALBELA"

Belascoaín y San Rafael: U-5783 Apartado 511, Habana.

59 RADIOS

CON SOLO $2.00

DE ENTRADA Y $1 25 SEMANAL

Puede adquirir el mejor radio de onda corta, nuevos y absolutamente garantizados. «El Arte Moderno», San Nicolás 63, entre Neptuno y San Miguel.

60 INSTRMENTOS de MUSICA

$68.00 VENDO PIANO LUJOSO MOderno, de gran marca, lindo sonido, teclado blanco, tres pedales poco usado, está flamante, no revendedores. Lawton 29 y medio entre San Francisco y Concepción Víbora.

POR EMBARCAR VENDO, PROPIO para persona de gusto, radiofonógrafo RCA. Victor, selctivo control eléctrico y cambia 10 discos automáticamente, de 25 y 30 p. Pudiendo servir para cine o salón de baile. Precio: $60.00. Basarrate 32, entre San José y San Rafael, altos.

SEÑORA: SIEMBRE LA PRECIOSA semilla, aunque sea con lágrimas; de seguro recogerá con regocijo el fruto a su tiempo, a más de ciento por uno. Enséñele piano a su hijita y no dude. Vea éste, barato. Dragones frente al teatro Martí.

La Predilecta

LA CASA QUE NO COBRA EL LUJO

Tenemos el piano que usted necesita, propios para profesionales personas de gusto y estudiantes. Gran surtido de las más famosas marcas europeas y americanas. Absoluta garantía. Traiga experto. Facilidades de pago. Desde $1.00 semanal. Alquiler: $2.00 mensual. San Rafael esquina a Oquendo, (al lado del bar). Telf. U-2530

FAMILIA VENDE PIANO, CUARTO cola, completamente nuevo, la mejor inversión. Véalo: calle Doce número 7, entre F. y G., frente a la destilería Habana, reparto Batista.

ANTES DE COMPRAR SU PIANO visite «La Internacional» Esta casasa cuenta con un surtido de pianos alemanes y americanos de las más famosas marcas. Facilidades de pago. San Rafael 57, esquina a Campanario. A-6100

AFINADORES

AFINE SU PIANO POR $2.00, CON toda garantía y seguridad. Manuel Domínguez, afinador-mecánico, graduado en la Escuela «Danguard», de New York. Taller de Reparaciones, Dragones entre Prado y Zulueta. M-3040.

$2 00 SOLAMENTE LE CUESTA afinar su piano, poniéndole cuerdas gratis no pasando de 2 las rotas. Oiga tocar al afinador lindas piezas. Oscar Telf. X-1049

61 DE ANIMALES

SE VENDE NOVILLA PRIMER parto por no poderla atender su dueño. Calle 15 esquina a Lanuza a todas horas.

LINDO CABALLO KENTUSKIANO negro se vende. Dr. Bernal, calle 9 esquina 5a Ave Ampliación de Almendares. FO-2408.

PAJARERIA "EL CARDENAL"

Perritos Boston Terriers, Foxterriers, Bull Terriers, Chihuahuas, Boston Bull Terriers, Policías, Duchaunds y otros. Pájaros, peces de todos los colores, alimentos para los mismos peceras y adornos, gatos Persas, conejos, palomas de fantasía, aves de pura raza, semillas de flores y hortaliza, tijeras, arados, regaderas y útiles de jardines Recuerde que «El Cardenal», es la casa más grande y mejor surtida. Zulueta 73, esquina a Monte. Especial servicio al interior. «Magic», alimento para pájaros y peces.

MAGNIFICO CABALLO DE TROTE, muy barato. Informes: M-8042, en horas de oficina.

VENDO 40 POLLITOS CATALANES Prat a 30 cts., 20 Plymouth Rock, a 25, un trío 9 meses Prat leonados, en $5 00 17 y 20 Vedado. Barbería.

VACAS

Se venden recentinas y próximas. Primero y segundo parto, Holstein, Jersey y cruzadas. Precios razonables También hermoso toro Holstein garantizado de tres años. Se pueden ver en la finca Marinero, Avenida de Boyeros y Aldabó. Ordeño 2 y media p.m. Fernández, Figuras 4 esquina a Lealtad. M-2189

VENDO A PRECIO DE SITUACION: mulos, carros y arreos. de todas clases caballos, mulos de monta y Pony, 4 potros sementales, 7 y media cuartas, bonito color; 40 mulos criollos, domados, de monta y cerreros cerrados, para lecheros y un burro semental, criollo; una cesta de mimbre, con sus arreos, montura y una Pony Domingo Jarro, Marina yAtarés, Jesús del Monte X-1876.

VENTAS

62 OBJETOS VARIOS

VENDO LANCHA TIPO YATE, DOS literas, servicios, neveras, planta de alumbrado, motor de 6 cilindros, económicos, de 1 y cuarto galón por hora. Anda 10 a 12 millas. Telf. M-6085.

SE VENDEN PUPITRES PROPIOS para escuelas. Se dan baratos, por no necesitarse. Virtudes 28, bajos, entre Aguila y Amistad. Telf. M-9392

BILLARES. SE VENDE UNA MESA 4x8 pies Chicago a primera oferta razonable. Informan: Salón de Billares de la Plaza del Vapor (Por Galiano).

VENTILADOR DE TECHO, CASI nuevo se vende muy barato; para verlo en O-Reilly 71, barbería.

LANCHA: SE VENDE UNA LANCHA nueva con motor, vela, gabina. Precio: $275. Informes Teléf. M-2690.

S EVENDE UNA CAJA DE CAUDAles de cuatro departamentos interiores; puede verse en Aguiar 76.

VENDO BILLAR, CARAMBOLA; GUIllotina imprenta; caja contadora; molino de café Hobart; un multígrafo; nevera de porcelana grande, para comercio, seis puertas. Liquido cien taburetes, a $1.00. Salud 26.

VENDO 2 PUERTAS METALICAS, casi nuevas propias garage o establecimiento, ventana de antepecho, sin estrenar, y cocina carbón y tanque agua, de cemento. Sola 18 esquina a Pasaje Sur. Santos Suárez.

VENDO ARMATOSTE DE BODEGA, a primera oferta, por necesitar el local. También mármol de mostrador. Habana 116 y medio, entre Amargura y Teniente Rey.

VIDRIERAS, CONTADORAS

Mesas Vitrolite, sillas, banquetas, mármoles, exprimidores de jugo, pasteleras, cajas caudales, pesas, neveras, molino café, picadoras de carne, contadoras National, enseres de comercio, compro y vendo.

ESPECIALIDAD EN BUROS

Sillas, muebles de oficina, a los mejores precios.

Vidrieras de uso. Todos tamaños y formas, siempre en existencia, mostradores, divisiones. Cano, Habana 116 y medio, entre Amargura y Teniente Rey. Teléfono A-8607.

LIQUIDO VARIAS VIDRIERAS MOStradores, estantes con puertas correderas de vidrio, muy finas, propios para casa de modas o ropa hecha. Monte 324, próximo a Castillo. 3ro.

Dinero-Hipotecas.

63 SOLICITUD

DINERO EN HIPOTECA

Necesito $10.000 para terminar edificio de tres plantas, situado en lo mejor del Vedado. Solamente el solar vale $14.000. Dirigirse al apartado No 818.

SOLICITO $3,500 O ALGO MENOS, con garantía de primera hipoteca de propiedad valuada en $25.000, situada en lugar de suntuosas residencias. Pago buen interés. Informan: M-6513.

TOMO $2,500 AL 9x100

En primera hipoteca, sobre casa en La Sierra: jardín, portal, sala, saleta, 4 cuartos, baño lujoso, cocina, hall, garage y servicio de criados. Sr. Valdés: X-1781 y A-8590.

64 OFERTAS

DOY DINERO EN HIPOTECAS, AL 7 por ciento. Operación en 24 horas. También sobre bóvedas, alquileres, etc. Compro casas. Alberto Cuervo, edificio La Metropolitana 342: M-2808, O-Reilly y Aguacate.

TENGO DINERO PARA DAR EN primera hipoteca, en todas cantidades, desde el 7 por 100; compro y vendo casas y solares, Habana y sus barrios. Manuel Piñol, Obrapía 17.

DINERO

No pierda tiempo. Cuando necesite tomar dinero en hipoteca o pagarés, vea a M. Fernández, San Ignacio 50. Teléfono M-9272. De 2 a 5. Operación rápida y absoluta reserva.

DINERO

Doy grandes y pequeñas cantidades en primera hipoteca desde el 7 por ciento en adelante, para La Habana y sus barrios. Compro y vendo casas, solares y créditos hipotecarios. Compro y vendo Bonos y Acciones.

Julio C. Granda

Obrapía 23. Telfs. M-5921 y FO-1668

DINERO: LO FACILITO EN PRIMEra hipoteca, al 7 por ciento de interés, en La Habana, con buena garantía, y al 8 por ciento en los repartos. Fernández Hermo, Manzana de Gómez 453. Telf. M-2758.

65 BONOS y VALORES

COMPRO BONOS Y ACCIONES DEL Banco Asturiano. Compañía Cubana de Electricidad, Bonos Centro Gallego También se pignoran. Compro y vendo Bonos y Acciones de todas las Compañías cotizables y no cotizables en la Bolsa. Manuel Piñol, Obrapía No. 17

66 GIROS y LETRAS

CAJAS RESERVADAS

Las tenemos en nuestras bóvedas, construídas con todos los adelantos modernos y las alquilamos para guardar valores de los interesados. En esta oficina daremos todos los detalles que se deseen.

N. GELATS Y COMPAÑIA 106 Aguiar 108, esq. a Amargura.

PARA LAS DAMAS

67 PELUQUEROS

PEREZ, EX- PELUQUERO DE «EL Encanto», va a domicilio Permanentes sin corriente, Croquinol: $2.00, dos: $3.50; Aspiral: $1.60; melena: $0.30; de niños: $0.30; corte y ondulado al agua: $0.40; Marcel: $0.50 y tintes. Telf. U-6002.

MANOLO: PELUQUERO A DOMICIlio. Cortes permanentes, Croquinol, Sobriza, tintes y descoloraciones. Llame: Telf. M-6014.

70 INTERES PARA LAS DAMAS

CANAS, SIGNO DE VEJEZ, TEÑIRlas esclavitud, use Brillantina «Gema» no mancha, Venta Encanto, Taquechel, Johnson, Sarrá, Fin de Siglo. muestra: dos centavos sellos, D. Faget Galiano 110.

> **MODISTA**
>
> ***Rosalía HERNANDEZ***
>
> **San Rafael 152-B, bajos esq. Oquendo: U-3127**
>
> **Dobladilo de ojo a 2 cts. vara Forramos hebillas a máquina.**
>
> ***Precios muy económicos***
>
> **Plisados de todos tamaños bordados, festones y ojetes en colores. Forramos botones. Hacemos vestidos de alta costura y económicos.**
>
> **TENEMOS MENSAJEROS**

MECANICO. CINCUENTA CENTAvos limpieza y arreglos máquinas coser para familias. cocina gas, calentadores y zapatillas de pilas. Corrales 20. Teléfonos M-4441 y M-3569 F. G Santos

I.E.C.D. 2016

PARA LAS DAMAS

70 INTERES PARA LAS DAMAS

VELLOS

Extirpación definitiva de los vellos de la cara, muslos, piernas, etc. Tratamiento garantizado. Sra. Alexander, calle Tercera número 381, entre Dos y Cuatro, Vedado.

CORTE MODERNO NACIONAL
SISTEMA "MENDEZ"

Aprenda por el más moderno de los sistemas. En poco tiempo puede hacerse experta profesora, en su casa, por este valioso método. El más moderno y de fácil comprensión que hoy tenemos. Su autora y directora, señora Méndez, brinda y garantiza la enseñanza del mismo, en muy poco tiempo, en su academia de Neptuno número 81, a domicilio y por correspondencia. Moldes a medida, de todas clases. Especialidad en trajes sastres y abrigos. Se cortan y entallan vestidos y ropa interior. Estricta moralidad: M-6461.

CORTE Y COSTURA
SISTEMA ALEMANY

San José 9 entre Galiano y Aguila autora y directora Matilde Alemany. Ejecute usted los más complicados modelos, de alto corte Parisién rápidos y en la primera prueba verá perfectísima demostración 3 clases gratis, venga o las remitimos, tres lecciones; remita 5 cts. sellos, hágase profesora titular del sistema más acreditado garantizado y tendrá múltiples ventajas que hoy no digo. Vendemos métodos 270 grabados explicados para todas las inteligencias. Cortamos patrones y clases domicilio. Sucursales graduadas: Luz 26, Aguiar 46, 2o., Neptuno 212, Escobar 113, Atocha 6, (Cerro), Corrales 96, Santo Tomás 4, Cerro, Avenida Acosta 70, (Lawton); A. Ramírez 18, frente Quinta Dependientes; Consulado 92, Antón Recio 38, San Francisco y Peregrino 62.

CORTE Y COSTURA
$1.50 MENSUAL
ACADEMIA «SANTA TERESA»

San Rafael 71, entre Campanario y Lealtad. Hágase profesora en tres meses. Desde la primera clase usted podrá cortar sus vestidos por figurín. También clases por correspondencia. Pidan la primera lección, incluyendo 3 centavos para franqueo: A-6874. Servicio de ómnibus.

¡FUERA CANAS! OBTENGA UN hermoso color: negro, castaño o rubio, usando la tintura «La Favorita. Teñido del cabello: $3,00. Estuche: $1.00. De venta en todas las farmacias. Depósito: Virtudes número 28, Casa «Pilar»: M-9392.

ENSEÑANZAS

75 PROFESORAS y PROFESORES

DOY CLASES DE INGLES, MECANOgrafía y taquigrafía Gregg, en español. Telf. M-1366. Mrs. C. Jenson

ENSEÑANZA: PROFESORA DE HIGH School, de inglés y francés, de los Estados Unidos, que tiene una posición en colegio en el Vedado, solicita empleo con discípulos en familia que desee pagar buen salario, después de las 5 p. m., Escriba: Profesora de Inglés y Francés, Departamento de Anuncios Clasificados, DIARIO DE LA MARINA, Habana.

COMPETENTES PROFESORAS DE inglés y francés, se ofrecen para dar clases a precios módicos. Informes: U-2638, San Rafael 142, segundo piso.

ACADEMIA ADAMS
NEPTUNO 160

Entre Escobar y Gervasio M-1210 Establecida desde 1921. La única academia que garantiza la enseñanza con la devolución de su dinero. Inglés, Taquigrafía, Inglés-español. Mecanografía, Teneduría, Aritmética, Mercantil, Ortografía, Francés, Preparatoria de Bachillerato, etc. Clases individuales. Precios módicos. Seriedad y disciplina Neptuno 160. M-1210.

INGLES. — TAQUIGRAFIA INGLEsa y española. Teneduría, Cálculos Mercantiles, Aritmética, Algebra, Caligrafía, mecanografía y ortografía: $6.00 mensuales a domicilio por el profesor F. Heitzman, Monte 103, altos. M-9247

PROFESOR GRADUADO EN LA Normal Central de Madrid. Clases a domicilio de Aritmética, Gramática. Taquigrafía Pitmann. Mecanografía al Tacto. Cuotas módicas. Sr. Pedrós L. No. 164. Telf. F-4124.

ACADEMIA 'MOZART"

Directora María E. Padrón de Cabrera Clases de piano, teoría y solfeo. Calle 21, esquina a 14, altos, Vedado

METODO «PALMER». EL SISTEMA de Caligrafía perfecto para la enseñanza de escritura comercial. Libros métodos, puntos, papel, etc, al por mayor. Casanova. Obispo 70, Habana.

HABLE INGLES DESDE LA PRImera clase por método práctico de Miss Roca. Clases colectivas e individuales. También taquigrafía y mecanografía. Consulado 55, bajos. Diurnas y nocturnas.

ACADEMIA RABIÑA

Ingreso en las Escuelas de Ingenieros, Arquitectos y Comercio.
Enseñanza Primaria

Clases individuales: Francés, Alemán, Taquigrafía «Pitman» y «Gregg», Mecanografía, Ortografía, Teneduría de Libros, Correspondencia y Aritmética Comercial. TAMBIEN CLASES POR CORRESPONDENCIA. Ingreso en Escuelas de Ingenieros, Arquitectos y Veterinaria. Servicio de Omnibus y de internos. **Pida prospectos: Neptuno 80, altos, esquina a Manrique: M-7849 y A-9222.**

ESTUDIE POR CORREO

La Academia «Rabiña» tiene organizado clases por correspondencia, desde hace años, habiendo prestado gran beneficio a aquellos que tienen deseos de prosperar. Estudie las asignaturas siguientes: Taquigrafía, Mecanografía, Teneduría, Aritmética, Gramática, Ortografía, Procurador, Química Industrial, Inglés, Francés, Alemán, etc. Informes: **Academia «Rabiña», Neptuno 78, esquina a Manrique. Telf. M-7849.**

ENSEÑANZAS

75 PROFESORAS y PROFESORES

CLASES A DOMICILIO. —O COLEgios por profesor con muchos años de práctica. Todos los grados ingresos. San José 2 y Santo Tomás Cerro. Lorenzo Blanco.

¿DESEA USTED HABLAR INGLES, pronto? Clases individuales de gramática, lectura, dictado, comercio. Especialidad para sostener conversación Preparo para viajes y exámenes. Competente profesora americana. Campanario 130 altos.

PROFESORAS TITULARES, OFREcen a domicilio, Primera y Segunda Enseñanza: Inglés, Taquigrafía Pitman, Mecanografía, Piano y bailes clásicos y de carácter. También en nuestro colegio. Referencias honorables. Telf. F-4761.

ACADEMIA "MEDINA"
APODACA 2 C

Preparatoria, Taquigrafía, Mecanografía, inglés, inmejorable enseñanza individual. Módica pensión. Teneduría, Aritmética, Algebra, Dibujo geométrico Gramática, etc. Insuperable atención.

CONTABILIDAD SUPERIOR Y ELEmental, Matemáticas en general. Inglés para Bachillerato y Curso comercial. Informan U-5464.

76 COLEGIOS

COX COLLEGE

Exclusivo para señoritas. Atlanta Georgia Cursos Comerciales Modernos y Superiores, $200.00 por semestre sin extras. Cuartos con baños privados. Representate: Alfredo A. Jiménez. Apartado 2236

ESCOLAPIOS DE GUANABACOA: Colegio de primer orden Establecido en 1857. Comercio, Bachillerato, Primera Enseñanza y Preparatoria. Ricos museos. Magnífica oficina bancarta para práctica comercial. Profesorado de alta competencia. Dormitorios con cuarto separado para cada alumno. Excelente alimentación. Purísima agua potable de manantiales dentro del mismo colegio. Ambiente campestre. Sports. Gran piscina de natación. Se remite gratis, interesante prospecto ilustrado. Pídase por Correo, al Padre Rector, Escolapios de Guanabacoa, Habana, o al Telf. XO-1503. Las horas para visitar el colegio o inscribir alumnos, son de 9 a 11 a. m. y de 3 a 6 p. m.

SAN-ELOY

Colegio y Academia. Fundado en 1907. Primera y Segunda Enseñanza. Preparatoria, Bachillerato. Comercio, Idiomas, Cultura Física, Cursos preparatorios especiales. Admitimos pupilos, medio pupilos y externos. Quinta Menocal, Samá 31, Marianao. Telf. FO-7462. Pida prospectos.

COLEGIOS AMERICANOS

Al alcance de todas las fortunas. Catálogo e información, gratis.

PROFESOR RICHARDSON
American Schools Bureau
Manzana de Gómez núm. 514. Telf. A-9798. Habana.

$10.00 PUPILOS

En internado modelo, para niños y niñas, de 6 a 12 años. Profesorado idóneo, Residencia espléndida, rodeada de jardines y campo de sports. Alimentación excelente. Teléfono: FO-1620, Calzada de Columbia y Avenida de Truffin, (curva del Padre Emilio), rápida comunicación por la Ruta 22, por los ómnibus Cubanos, tranvías y transbús.

77 ACADEMIAS

COLEGIO-ACADEMIA
«SANTA TERESA»

Profesoras graduadas. Preparación moral y pedagógica: Taquigrafía, Mecanografía, Ortografía, Teneduría de Libros, Inglés, Francés, Alemán, Correspondencia Comercial, Aritmética Cálculos Mercantiles. Ingreso Escuelas de Ingenieros, Normal y Kindergarten, Corte y costura, Labores, Dibujo y Piano. **San Rafael número 71, entre Campanario y Lealtad. Teléfono: A-6874. Servicio de ómnibus.**

ACADEMIA DE IDIOMAS ROBERTS, Malecón 31, Teléfono: M-2123, ¿Desea usted aprender inglés? Compre el Método «Roberts». Se recomienda por sí solo. Distinción, Eficiencia, Garantía. Cuarta edición: $2.00.

OBSEQUIO DE LA ACADEMIA DE COMERCIO
LUIS B. CORRALES

Los que presenten quince centavos en sellos, recibirán una Aritmética Mercantil práctica. Clases de Teneduría de Libros, Taquigrafía, Ortografía, Inglés. Clases de Mecanografía: $1.00 mensual, una hora diaria. Clases individuales. Lealtad 141, entre Salud y Dragones.

ACADEMIA BRAVO

Repaso de asignaturas de Bachillerato y de ingreso Bachillerato, Normales, Ingenieros y Comercio

PRIMERA ENSEÑANZA

Curso Bachillerato. Ingreso Escuelas de Comercio, Normal, Kindergarten, Hogar, Enfermeras, Técnicas Industriales, Veterinaria y Pedagogía, Mecanografía, Taquigrafía, Inglés, Teneduría, Ortografía y Correspondencia. Primera Enseñanza por maestros normalistas especializados. Cuotas módicas. Profesorado competente y especializado. Pupilos y medio pupilos y externos, ambos sexos. Servicio de ómnibus a domicilio. Neptuno 98 y 199, esquina a Lucena: U-2627.

Interés General.

CEBOLLINOS MARCA "IRIS"
COSECHA DE 1937

Isla de la Palma (Canarias). Certificado de Origen y Germinación. En latas de 3 y 6 libras. Precio muy bajo, sin competencia Ignacio Agramonte No. 36 teléfono M-7145.

HAGASE PROPIETARIO: DIRECtor de periódico en su localidad, 92 centavos bastan. Innecesario conocimientos. Nosotros hacemos todo. Remita 10 centavos en sellos y recibirá plan y magazine de muestra. Emilio Gall H., Monte 78, Habana.

CENTRO MERCANTIL E INDUStrial, Aguiar 84, Habana. Teléfono: M-2926. Por módica iguala nos encargamos de su Contabilidad, Balances. Expertos contadores. Gestiones de Oficinas Públicas.

Interés General.

PASTELERIA
"LUCERNA"
Neptuno 104. Telf M-2021

Para cakes y pastelería fina, visítenos y saldrá complacido. Tenemos la variedad más grande en cakes estilo "Canadian", creación exclusiva nuestra.

Cremas de:

Chocolate	3½ lbs.	$1.20
Altea	3½ lbs.	$1
Pistacho	3½ "	
Fresa	3½ "	
Caramelo	3½ "	
Café	3½ "	

ALQUILERES

79 HOTELES

HOTEL «MIRAMAR» OFRECEMOS habitaciones con baño privado y buena comida. Nada mejor para el verano. Precios especiales a familias numerosas y del interior. Malecón número 1, esquina Prado. A5-3692.

HOTEL PACKARD, PRADO 3

Residencia ideal para verano, frescas, lujosas habitaciones con baño y teléfono privado. Comidas exquisitas. Servicio esmerado. Habitación $7.50, comidas $5.00 semanales.

HOTEL «CAMPOAMOR», COMPOSTEla 106, entre Sol y Luz. Magníficos apartamento y habitaciones, con baño privado. Agua caliente y buenas comidas, interiores y con vista a la calle. Moralidad. Telf. A-7401.

THE SAVOY
F. y Quince, Vedado.
Telf. F-6616.

Situado en un lugar alto del Vedado, con fácil y frecuente comunicación con la ciudad y repartos. Rodeado de jardines, con 600 metros de hermosos portales. Las habitaciones tienen ventilacion directa, teléfono, baño privado, con agua fría y caliente. Precios moderados, incluyendo tres excelentes comidas. El servicio en mesas separadas, para cada familia.

HOTEL "COLONIAL"
San Miguel 62, casi esquina a Galiano

Residencia para familias. Apartamentos y habitaciones con baño privado, elevador día y noche. Restaurant en el octavo piso. Cocina criolla y española, a la carta. Moralidad. Telf. A-6958.

Hotel "IDEAL ROOM"
PRADO 93-B., (POR PASAJE)

¿Desea vivir en casa tranquila, mejor que en su propia casa? Visite esta gran casa, aunque sea por curiosidad. Por dentro, la mejor. Precios para matrimonios, con comida y toda asistencia, desde $35.00 a $40.00. Hay apartamentos de dos habitaciones, con balcón y baño a Prado. Exígense referencias de moralidad y pago.

HOTEL «INTERNACIONAL», TEJAdillo 12, entre Cuba y Aguiar. Alquilo habitaciones amuebladas, con todo el servicio. Agua caliente y fría. Comida inmejorable. Precios muy económicos.

HOTEL ALCAZAR

Habitaciones con baño privado, agua caliente y elevador, desde $14.50 para una persona y $16.00 dos personas. Cárdenas y Arsenal teléfono A-7020.

HOTEL BIARRITZ RESIDENCIAL

Prado 99, frente al Capitolio, para matrimonios sin niños, exclusivamente, hermosas y ventiladas habitaciones con baño privado y closets. Lujoso roofgarden y cocina moderna, acabado de construir. Comida a la carta. Elevador día y noche. Confort y limpieza. Estricta moralidad

HOTEL "ROMA"
O-Reilly esquina a Aguacate

Herederos de L. Delgado Vda de Franchi Lujosas frescas habitaciones y dos hermosos apartamentos de esquina, para familias. Comida exquisita, servida en roof-garden. Visite el hotel «Roma» convénzase: Telf. M-6944

HOTEL «CANADA», VILLEGAS Y Tejadillo, alquilo habitaciones amuebladas con limpieza y servicio de camareros. Edificio moderno con elevador, agua caliente a dos cuadras de Prado.

HOTEL VANDERBILT

Situado en la Loma de la Universidad Nacional, amplias y lujosas habitaciones con el baño pintado, agua caliente y fría, en abundancia. Esmerada atención. Neptuno 309.

Hotel Roosevelt
AMISTAD Y SAN MIGUEL

$55.00 mensuales. Matrimonios con tres excelentes comidas.

Apartamentos para familias, todos con baño privado. Elevador día y noche.

SUSCRIBASE Y ANUNCIESE EN EL «DIARIO DE LA MARINA»

ALQUILERES

79 HOTELES

HOTEL "HARDING"
Crespo 9, a dos cuadras del Prado y Malecón, cerca del mar: A-6735

Hotel absolutamente moral y comidas excelentes. Dos personas, desde $46; una desde $29, elevador día y noche. Agua caliente y fría.

HOTEL "ANDINO"

San Lázaro 496, esquina a M. U-2553. Unico en su clase. Moderno, céntrico, amplio, fresco, saludable, frente Universidad. Conviene para los que necesitan vivir cerca de los hospitales Calixto García o Mercedes. Habitaciones con baño privado, balcón, hermosa vista. con tres excelentes comidas: 45 pesos, matrimonio. Una persona desde 28 pesos. Clientela escogida. Pensión completa para huéspedes del interior. Precios sin competencia. Esmerado servicio en mesas separadas.

TROTCHA

Próximo a los baños de mar, en el lugar más céntrico del Vedado, amplias y frescas habitaciones, rodeadas de jardines a una cuadra de tranvías y ómnibus. Calzada y Dos, Vedado. Telf. F-2383.

HOTEL "BELMONT"
San Rafael e Industria.
Centro de todas las actividades.

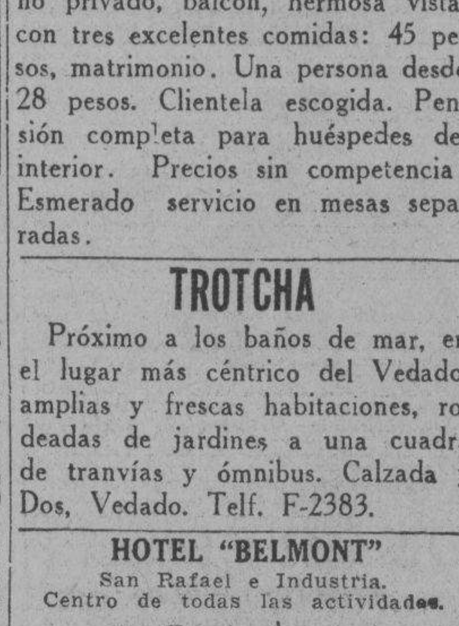

El elegido de las familias habaneras. Al lado de «Campoamor» y a media cuadra del Capitolio Nacional. Lujosísimas habitaciones con todo el confort moderno y esmeradísimo servicio. Selectas comidas, propio para matrimonios y personas de refinado gusto: M-7570.

HOTEL "SANTA FE", S A

Amistad No. 61 entre San José y San Rafael Lo más céntrico de la Habana. Próximo al Capitolio, Teatros y principales tiendas. Teléfono M-7589 Grandes y frescas habitaciones. Excelente comida. Precios moderados. Se exige moralidad.

HOTEL "ROMA"
O-Reilly esquina a Aguacate

Herederos de L. Delgado Vda. de Franchi. Lujosas y frescas habitaciones y dos hermosos apartamentos de esquina, para familias. Comida exquisita, servida en el roofgarden. Visite el hotel «Roma» y convénzase M-6944.

80 CASAS de HUESPEDES

GALIANO 111, ALTOS, ENTRE SAN José y Barcelona. Magníficas habitaciones y apartamentos, con lavabo y baños de agua caliente. Comida exquisita. Precios reducidos. Absoluta moralidad: M-8857.

CASA DE HUESPEDES «LA GRAN Vía», Zulueta número 36. Apartamentos a personas morales con balcón a la calle y agua corriente, buenos baños con agua caliente y buena comida.

CASA PARA FAMILIA: PRADO 65, se alquilan amplias y frescas habitaciones, con balcón a la calle, comida inmejorable, con toda asistencia. También habitaciones en la azotea para matrimonio u hombres solos.

SE ALQUILA EN EL EDIFICIO Areces, Prado 36, apartamentos y habitaciones con baño completo, damos todo servicio a precios razonables elevador día y noche.

«LA REPUBLICA» CASA DE HUESpedes, Aguila 155, casi esquina a Barcelona teléfono A-6639, apartamentos y habitaciones, con servicios esmerados, agua fría y caliente, excelente comida. precios módicos

CASA DE HUESPEDES: HABITAciones con balcón y todo servicio agua fría y caliente, excelente comida, moralidad, absoluta una persona desde $18.00. Teléfono M-1236. Neptuno 31, altos

CASA DE HUESPEDES «LA REIna», en Reina 20, esquina a Rayo, alquilo habitaciones y departamentos amplias y ventiladas, baño interior, agua caliente, comidas variadas. Precios módicos Telf. M-6287. La dueña en el 2o. piso

SE SOLICITAN DOS O TRES HUESpedes con toda asistencia. Se exigen referencias. San Lázaro 217, altos: U-5209.

«SANTA RITA», CASA PARA FAMIlia: restaurant, espléndida habitación, excelente comida, agua caliente. Abonados al comedor. Se exigen referencias. Hay ascensor. O-Reilly 52 por Habana.

81 CASAS de COMIDAS

SERVIMOS CANTINAS A DOMICIlio. Una persona: 40 centavos; dos, 60 centavos. Artículos de primera. Admitimos abonados al comedor. Bar «El Polo», Reina y Angeles. Hablen con el cocinero.

EN CASA PARTICULAR SE SIRVEN comidas a domicilio, Esmero y limpieza. Precios de situación. Mazón letra G, casi esquina a San Rafael (altos).

82 APARTAMENTOS

SE ALQUILA UN APARTAMENTO con balcón y lavabo, claro y ventilado. Precios módicos. Aguila 243, entre Monte y Corrales.

ALQUILERES

82 APARTAMENTOS

APARTAMENTOS MODERNOS. REcientemente pintados, frescos, ventilados, sala, comedor, dos cuartos, precioso baño intercalado, cocina de gas, calentador, servicio de criados. Edificio Padrón, Neptuno 251, teléfonos U-5158 y U-5402.

EDIFICIO ARCOS SE ALQUILAN dos apartamentos, uno grande al frente y otro pequeño al fondo. Informa conserje del mismo. F. entre 19 y 21 Vedado.

SE ALQUILAN EN COMPOSTELA número 75, entre Teniente Rey y Amargura, espaciosos y frescos apartamentos y habitaciones, acabados de pintar. La llave e informes en la misma. Propietario: Francisco Torres, edificio «Pedroso», Aguiar número 65.

VEDADO: ALQUILO EN LUJOSA REsidencia particular, dos habitaciones con baño privado y toda asistencia a personas de moralidad y educación. Magnífica comida. Cambiamos referencias: F-4743.

SE ALQUILA UN APARTAMENTO de cuatro pisos, con balcón independiente y una habitación interior. Monserrate 45, altos.

VEDADO: BAÑOS Y 17, EDIFICIO Menéndez, alquilo un apartamento alto y otro bajo, muy frescos, con sala, dos cuartos, baño y cocina.

J ESQUINA 21 ENTRADA VEDADO, apartamento moderno, lujoso, a la brisa gran vista. Sala, comedor 2 cuartos, hermoso baño completo intercalado, etc. Véalo. Informa encargado.

83 DEPARTAMENTOS

SE ALQUILA: SALA, ZAGUAN, cuarto y recibidor, propio para oficina o profesional. Campanario número 113.

FAMILIA HONORABLE ALQUILA departamento de tres posesiones, baño completo, agua caliente, lavabos, balcón corrido dos calles, teléfono asistencia, si la desea. San Lázaro 131, altos.

CUBA 91 ESQUINA LUZ, ALQUILO dos departamentos con servicio independiente uno es muy amplio, el otro propio para un matrimonio solo, se pueden ver de 11 y media a 2 casa exclusimamente para familias.

SE ALQUILA UNA SALA PROPIA para profesional u oficina en casa de familia de estricta moralidad. Entrada independiente, precio módico. Industria 90, bajos. Telf. M-8736

SE ALQUILA UN DEPARTAMENTO y una habitación. Prado 123, primer piso izquierda.

VEDADO, 16 ESQ. 17: ALQUILO DOS departamentos (altos) modernos y frescos; sala, comedor, una habitación, baño, cocina. Llave encargado. Informes M-2539.

PEÑA POBRE 20, ENTRE HABANA y Aguiar. Se alquila un departamento y una habitación. Moralidad. Se piden referencias.

CARLOS III 2, ALTOS, ESQUINA A Belascoaín, departamento con dos amplias habitaciones, balcón, teléfono, lavabo, luz, agua caliente, comida si desea. Referencias.

SE ALQUILAN AMPLIOS DEPARtamentos con y sin garage. L-203 entre 21 y 23. Informan: teléfono F-5227

84 HABITACIONES

MANRIQUE 120 ENTRE SALUD Y Dragones, se alquilan frescas habitaciones con agua caliente. Dragones 42 entre Galiano y Aguila. Se alquilan departamentos y habitaciones, casa de orden.

FRESQUISIMA HABITACION CON baño privado, agua caliente, balcón a la calle, magnífica comida, es con toda asistencia. Belascoaín 64, altos, esquina a Salud. Telf. U-5064

SE ALQUILAN UNA O DOS HABItaciones anexas al baño a señoras o matrimonio sin niños, único inquilino, se dan y pide referencias. Condesa 12 primer piso.

AGUACATE 88 2o PISO SE ALQUIla una habitación amueblada con agua corriente a hombre solo, casa familia.

ALQUILO HABITACION EN ESCObar 18 con comida si desean. Hay teléfono a matrimonio solo u hombre solo.

ALQUILO HABITACION A MATRImonio sin niños, en casa de familia. Unico inquilino. Se cambian referencias, San Francisco 34, altos, casi esquina a San Rafael, cerca de la Universidad.

A $7.00 Y $9.00, SE ALQUILAN HAbitaciones en casa decente y de moralidad. Hay teléfono. Tranvías y ómnibus a la puerta. Santa Clara 16, altos, entre Oficios e Inquisidor.

ESPLENDIDA HABITACION CON baño privado, se alquila en Línea 209 con toda asistencia, a personas de reconocida honorabilidad.

OBISPO 127. SE ALQUILA UNA magnífico habitación con baño interior, muy fresca. Toda asistencia. Hay teléfono.

PRADO 43, ALTOS, ENTRE COLON y Refugio, alquilo habitación grande y clara, a hombre solo o matrimonio sin niños. Puede comer en la casa.

FRENTE A «LA METROPOLITANA», familia honorable alquila hermosísima habitación con balcón inndependiente, baño anexo luz, teléfono y asistencia. Unico inquilino. Corta familia, a matrimonio solo: $43,00. Progreso 16, priemr piso. Buena comida.

SE ALQUILA UNA HABITACION muy ventilada, a señora sola o matrimonio sin niños, en Crespo número 15, altos.

HABITACION EN SAN LAZARO 305 letra A., primer piso, a matrimonio u hombre solo. Casa de familia. Todo servicio. De 1 a 4. Telf. U-1845.

MONSERRATE 93, ALTOS, ENTRE Lamparilla y Obrapía. Se alquilan habitaciones con muebles y lavabo de agua corriente, a precios de situación. Otros informes, en la misma.

SE ALQUILA EN CASA DE FAMIlia, en lo mejor del Vedado, calle O. No. 10, frente al Maine, una habitación con todo servicio, a hombre solo o matrimonio sin niños.

EN RESIDENCIA PARTICULAR, elegantemente amueblada, se alquila la hermosa y fresca habitación, con todo servicio y todas las comodidades, Habana número 35, entre Chacón y Cuarteles. Telf. M-6574.

EN AMISTAD No. 60 ALTOS SE ALquila una habitación amueblada para hombres solos, pueden comer en la casa. Telf. A5-2982.

ALQUILERES

84 HABITACIONES

MALECON 14, PRIMER ALTOS, FAmilia honorable alquila amplia, clara y fresca habitación, 2 ventanas muebles o sin muebles, teléfono, baño completo y espléndida terraza frente mar Precio módico.

SE ALQUILAN 2 HABITACIONES, juntas o separadas una tiene lavabo de agua corriente a hombres solos, de absoluta moralidad Casa particular. Aguacate 44 1er piso Informan de 7 a 7.

SE ALQUILA UNA HABITACION, industria 53, hombre solo, estricta moralidad.

SEÑORITAS ESTUDIANTES QUE deseen vivir como en familia se alquilan juntas o separadas dos habitaciones con toda asistencia cerca de la Universidad. Mazón letra G, casi esquina a San Rafael. Preguntar por Mrs. Greenwood.

VEDADO: ALQUILO EN LUJOSA REsidencia particular, dos habitaciones con baño privado y toda asistencia, a personas de moralidad y educación. Magníficas comidas. Cambiamos referencias. Telf. F-4743.

ALQUILO VENTILADA HABITAción anexa al baño, a matrimonio sin niños o persona sola. Moralidad. San Rafael 70, segundo piso, izquierda.

SE ALQUILA UNA HABITACION, en Monserrate 127, altos, a personas de estricta moralidad.

CASA FAMILIA ALQUILA ESPLENdida habitación (4x5) acabada pintar. Teléfono. Buena comida matrimonio o señoras. Jesús del Monte 369 altos.

NIAGARA HOUSE, PRADO 47. HAbitaciones espléndidas para familias desde $10; hay con baño privado agua caliente, lavabos, todas habitaciones, moralidad absoluta. Véalas, quedarán complacidos. Prado 47

CENTRICA, GRANDE, HABITACION con balcón cerca baño, persona sola o matrimonio sin niños, no cocinar, diez pesos, moralidad, casa particular. Teléfono A5-1471

SE ALQUILA UNA HABITACION A hombre solo con comida a precio de situación, casa de familia decente calle Industria No. 42 primera entre Colón y Trocadero.

EN CASA PARTICULAR SE ALquila una hermosa habitación muy ventilada, se puede comer o no, precios muy económicos, se presta para estudiantes. San Francisco y San Rafael No. 38

MAGNIFICAS HABITACIONES SE alquilan para guardar muebles exclusivamente teléfono F-3578

FAMILIA RESPETABLE, AMERICAna, alquila en Malecón número 42, esquina a Aguila primer piso, habitación grande y fresca, con balcón, con o sin comida. No hay ruido.

EN SUAREZ 43, ENTRE GLORIA Y Apodaca, se alquila una magnífica sala dividida, con tres balcones a la calle y baño intercalado. Casa moderna. Se toman referencias.

SE ALQUILA HERMOSA HABITAción, con agua caliente, teléfono, balcón a la calle Casa particular. Belascoaín y San Rafael, primer piso de «La Yarda», por San Rafael

CALZADA 49 ENTRE G Y H, AMplias frescas habitaciones a personas mayores respetables. Agua caliente lavabos buena comida muy buen punto. $40 por matrimonio.

ALQUILO HERMOSA HABITACION a la terraza, muy fresca con lavamanos y entrada al baño, solamente a personas mayores y respetables. Calzada 80 altos esquina calle B

ALQUILO UNA HABITACION A matrimonio u hombres solos con comida, y desayuno. Muy fresca, Belascoaín No. 56 altos.

SE ALQUILA UNA HABITACION amueblada a persona de moralidad. Crespo 56, altos, entre Trocadero y Colón.

EDIFICIO "CUBA", SEIS PISOS, Empedrado número 42. Se alquilan amplias y ventiladas habitaciones, muy baratas. Elevador, lavabo, luz toda la noche. Orden y moralidad. Telf. M-5113.

GRAN CASA PARA FAMILIAS BElascoaín 15, entre Virtudes y Animas, se alquilan grandes habitaciones para familias decentes. nunca falta el agua, grandes terrazas a la calle.

85 NAVES y LOCALES

SE ALQUILA LA ESQUINA DE Falgueras y Lombillo en el Cerro, Propia para Bodega otra clase de comercio.

SE ALQUILA UN LOCAL DE ESquina propio para comercio en 23 pesos, la mitad en $12, buen piso 3 puertas metálicas. Misión y Economía La llave Lechería.

GRAN ALMACEN

Se alquila en local de Jesús María número 21, entre Cuba y San Ignacio, zona comercial, cerca de los muelles. Mide 16 por 25, 400 metros. Tiene un entresuelo con 3 habitaciones, cuatro puertas a la calle, claro y seguro. Informes: San Pedro 6. Telf. M-4723, López.

ALERTA, INDUSTRIALES Y COmerciantes: se aproxima una gran prosperidad en Cuba. Tome posición oportunamente. Se alquila la esquina de Concha y Pérez, Luyanó, de 1,600 metros, donde pasa el tráfico de la Isla, desde Santiago de Cuba. Informes, en Herrera 43, entre Guasabacoa y Cueto Luyanó. Habana.

PARA TALLER O INDUSTRIA, SE alquilla una nave de 400 metros cuadrados, en Animas 161, entre Oquendo y Soledad. La llave e informes, en Oquendo número 6, altos: U-1786.

NAVE CON 514 METROS

De capacidad propia para industria, almacén, depósito, etc., muy clara y sin columnas, con escritorio de lujo y habitación. Flores 9-A., casi esquina a Agua Dulce. Informan en la misma.

ALQUILO LOCAL EN CALZADA DE Jesús del Monte, propio para tienda de ropa. Doy contrato. Alquiler: $30.00. Informes: San Cristóbal y Palatino, fonda.

SE ALQUILA UNA SALA, CON puerta a la calle, para comercio o para vivienda. También a la puerta. Aguila número 1.

SE ALQUILA LA ESQUINA DE SUArez y Diaria, con armatostes. Informes en la misma.

ALQUILERES

85 NAVES y LOCALES

SE ALQUILA CON CONTRATO un Magnífico local en planta baja edificio Moure, Dragones 28, entre Aguila y Galiano. Informan: ron Bocoy.
coy.

ALQUILAMOS LOCAL PARA OFICIna o negocio comercial, muy fresco, con puerta a la calle, Compostela 34, bajos entre Empedrado y Progreso. Informan en la misma.

PROPIO PARA FRUTERIA SE ALquila un local en Monte y Belascoaín. Informan en la Panadería Los Cuatro Caminos.

O'REILLY 29
esquina a Habana

$40 — En el mejor lugar comercial, un magnífico local para oficina o comercio. Informes: Morro y Genios. Telf. M-6747.

SE ALQUILA PARA ZAPATERIA O fábrica de zapatos, depósito u otro comercio cualquiera, 2 naves unidas Estévez No 98 de 12 a 3, teléfono: U-5576 llave enfrente.

SE ALQUILA A UNA CUADRA DEL parque La Fraternidad y Monte, un local propio para industria, con 500 metros. Informes: Revillagigedo núm. 17.

DEPARTAMENTO INTERIOR SE alquila solo a personas recomendadas; precio $20. Tte. Rey núm. 5, primer piso. M-9415; de 8 a.m. a 5 p.m.

INQUISIDOR 11, POR SOL

$14 — Magnífico local, propio para comercio Informan en el mismo. Telf. M-6747.

NEPTUNO No. 234 SE ALQUILA NAve con 150 metros de capacidad para establecimiento, industria o depósito. Informes Hotel Florida, teléfono A-1131.

87 HABANA

SE ALQUILAN LOS BAJOS Y ALtos independientes Concordia 163 y medio, entre Oquendo y Soledad. Los bajos se componen de sala, saleta, dividida por columnas de escayola, 4 cuartos baño intercalado, cocina y servicios de criados, patio sevillano, alquiler: $60.00. Los altos igual que los bajos más tres cuartos en la azotea, con su baño y servicio Alquiler: $70.00. Informan teléfono I-3754.

PRECIOSO ALTO PRINCIPAL ACAbado de fabricar con tres cuartos, sala, comedor, lujoso baño, cuarto y servicio criada, alquilo en Campanario 67, casi esquina a Neptuno.

AGUACATE 88, SE ALQUILA EL primer piso con sala, recibidor, 3 habitaciones, comedor, cocina, baño y servicios de criados informes en el 2o piso.

ALQUILO HERMOSOS ALTOS: SOL 48, entre Habana y Compostela: sala, recibidor, 5 cuartos, baño, comedor, cocina cuarto y servicio de criados y cuarto grande en azotea, con lavadero. Precio: $65.00.

SE ALQUILA LA CASA JESUS MAría 52, entre Compostela y Habana: zaguán, sala, comedor, cuatro cuartos bajos y dos altos, dos baños y cocina. Informan en 19 número 447, entre Ocho y Diez, de 8 a 2 a y de 7 a 10. Telf. F-2082.

ALQUILO SAN LAZARO 47 ENTRE Genios y Cárcel, en 30 pesos. Sala 2 cuartos, saleta, baño, patio, cocina y pasillo. Puede verse e informan en los bajos de 1 y media a 6 de la tarde.

ALQUILO GERVASIO 17, ALTOS sala, saleta, cuatro habitociones, baño int ercalalo, comedor, cocina, cuarto y servicio criados. Puede verse de 2 a 5 F-4262

ESCOBAR 27, BAJOS, SE ALQUILAN con sala, saleta, cuatro habitaciones, baño intercalado, comedor cocina, patio y traspatio. Llave en los altos e informes en Lamparilla 9.

$34.00 ALQUILO AMPLIA CASA calle Romay No. 47, capaz para numerosa familia pegadita a Monte Véala pintándose (exijo referencias), más detalles Maximino Martínez teléfono I-3173.

PROXIMOS A DESOCUPARSE

Empedrado 43, bajos, entre Aguacate y Compostela, sala, saleta y cuatro cuartos, comedor al fondo. Precio: 50 pesos. Informes: Escobar 10, altos U-2885.

¿DESEA USTED UNA CASA DE 12 habitaciones y 6 baños, apropiada para establecer una casa de huéspedes? Llame al teléfono F-2061

JOVELLAR No. 47. SE ALQUILA EL piso bajo con sala, recibidor, tres cuartos, comedor al fondo, servicio intercalado completo y cuarto y servicio de criados. La llave en el primer piso alto, informan Telf. M-1750

SITIOS 76, BAJOS; Y GERVASIO 108, altos, de 3 cuarto, baño intercalado y servicio de criados, modernas. Informes: Telf. U-2381.

SE ALQUILAN LOS MODERNOS ALtos de Vives esquina a Figuras, con sala comedor, dos grandes cuartos, baño intercalado y cocina. Informes en la misma. Telf. I-6183.

SE ALQUILAN LOS BAJOS DE San Miguel 125, entre Escobar y Gervasio: sala, saleta, comedor, cuatro cuartos de familia y uno de criados, baños, etc. La llave en la misma. Informan: Lealtad 32. Precio: $50.00.

SE ALQUILAN LOS ALTOS DE Perseverancia 52. Tienen sala, saleta, comedor, 5 habitaciones con baño intercalado, pantry y cocina. Más dos cuartos altos, con su servicio. Para verla, de 8 a 12.

ALQUILERES

87 HABANA

Para dos o tres profesionales, se alquila una muy buena oficina, a 50 pesos, en O-Reilly 40, esquina a Aguiar.

CARLOS III 223, SE ALQUILA AMplia casa, propia para clínica, oficinas o colegios.

PERSEVERANCIA 8, ALTOS, ENTRE San Lázaro y Lagunas. Moderna residencia, sala, recibidor, cuatro cuartos, comedor, cuarto servicio criados, baño intercalado. Cocina, calentador. Informes: A-8683 y U-5746.

ALQUILO EN $34, MODERNO PISO alto, calle Cuba 19 entre O-Reilly y Empedrado. Llave Cuba 21 Dr. Ramírez. Informes: F-4225.

SAN LAZARO 165, ENTRE CAMPAnario y Perseverancia, bajos, sala, recibidor, cuatro habitaciones, baño intercalado, comedor, cocina, cuarto servicio criados. Verla 10 a 2.

ALQUILO VENTILADOS ALTOS DE Jesús María 45, esquina a Damas, sala, tres cuartos, cocina y servicio treinta pesos.

ECONOMICAS

Casas de sala, saleta, comedor, dos y tres cuartos, baño intercalado, cocina, cuarto y servicio de criados, en los mejores lugares de la Ciudad:

Genios esquina a Morro, edificio «Gómez»: $30.00 y	$45.00
Vigía 11	18.00
San Lázaro 222	21.00
Mercaderes 9, altos	21.00
Doce y Veintitrés	21.00
Marina 2	30.00
Calle 13 y M., edif Maine	32.00
Marina 16-C., $25.00 y	35.00
Santa Irene 94	10.00
San Bernardino 32 y 36	14.00
M. Rodríguez y Ave. Acosta	15.00

Departamentos de dos y tres habitaciones, baño y cocina:

Marina 2, (Carreño)	$10.00
Amistad 68, de $10.00 a	14.00
Dragones 12, de $10.00 a	20.00
San Ignacio 25	11.00
Empedrado 20, acc.	17.00
San Bernardino 93	10.00
Santa Irene 88	20.00
Alejandro Ramírez núm. 4	17.00
Lindero núm. 24	12.00

Oficinas: Genios esq. a Morro Telf. M-6747.

SEGUNDO PISO MODERNO, BELAScoaín 189, entre Figuras y Escobar, sala, saleta, 3 cuartos, baño intercalado, comedor amplio, cuarto y servicio criados, cocina y calentador gas. Informan: Belascoaín 36, altos. U-5537

SE ALQUILA CASA ESPACIOSA, EN La Habana, calle de Luz número 23. Informan en la misma.

ALQUILO BAJOS LAGUNAS No. 19 a una cuadra de Galiano, compuestos de sala, comedor, y tres habitaciones Informes en los altos, segundo piso.

SAN LAZARO 344-46, ENTRE GERvasio y Belascoaín. Alquilo espléndido, fresco piso bajo, sala, comedor, 4 cuartos, gran patio, etc. Precio: $60.00. Se exigen referencias. Informan: Aguiar No 19, bajos, teléfono M-3032.

NEPTUNO 211; ALTOS, MUY FREScos al lado esquina Marqués González. Sala, saleta, seis habitaciones, comedor, baño intercalado, agua abundante. Informan: San Rafael 138, Teléfono U-5744.

SE ALQUILA LA CASA JOVELLAR 39, altos, entre M y N, compuesta de sala, saleta, dos habitaciones, baño intercalado, comedor, cocina, cuarto y servicio de criado. Informes: teléfono X-1364

EN LA CALLE DE DIARIA Y ARROyo, se alquila una casa con tres cuartos, baño intercalado, cocina y comedor. Informan en Reina número 111, joyería «Topacio».

SE ALQUILAN

Calle F. número 14, altos, entre Once y Trece: portal, pantry, sala, cocina, saleta, servicio de criados, cinco habitaciones y baño. La llave, en los bajos. Precio: $70.00.

Jovellar 33-A., segundo piso, izquierda, entre Aramburo y Hospital: comedor, hall, sala, cocina, servicio de criados tres habitaciones y baño. La llave, el encargado. Precio: 34 pesos.

Calle K. número 20, esquina a Once: jardín, portal, hall, sala, saleta, servicio de criados, cuatro habitaciones, garage y dos baños. La llave en la misma. Precio: $90.00.

Quince números 12 y 14, altos, entre J. y K., portal, pantry, sala, cocina, saleta, servicio de criados, seis habitaciones y baño. Precio: $90.00. La llave en la esquina

Local de Empedrado esquina a Villegas: $40.00. Informes, el encargado.

Apartamentos frescos y ventilados, en Requena 16, entre Carlos III y Ayestarán: $17.00 y $18.00. Informes, el encargado.

Apartamentos frescos y ventilados en Campanario 152 y 154, entre Reina y Salud: $18.00. Informes, el encargado.

INFORMES:
THE NATIONAL CITY BANK OF NEW YORK,
Departamento de Administración de Bienes.
Telf. A-9897.

PRINCIPE 14, ESQUINA A ESPADA. Se alquila casa alta, de tres habitaciones, moderna y ventilada. Llaves e informes en la bodega.

SE ALQUILA LA CASA SUBIRANA No 2 entre Carlos III y Estrella, para verla e informes en la misma, de 4 a 6 p.m.

SE ALQUILA UNA CASA DE PAnadería de las más antiguas en la Habana. Mide 40 metros de fondo por 11.75 de ancho. Acaba de desocuparse. Queda en Compostela 173 entre Merced y Paula. Dan razón en San Rafael 91, Manuela Rey

---

FOLLETIN 60

UNA HISTORIA DE AMOR

Por ADOLFO DE SANDOVAL

DE VENTA EN

La «Moderna Poesía», Cultural S. A.

retrato. — ¡Qué hermosa estás!... ¡Y qué bien te ha sacado Montes!...

—Pues mira, Alvaro; hacia el lunes o el martes de Pascua pienso retratarme otra vez ¿sabes cómo?... Pues con el vestido que llevé el Jueves Santo a las estaciones, que será el mismo con que he de ver desde el balcón de nuestra casa la procesión del Santo Entierro el Viernes, y el que llevé esa noche al estreno de tu «Stabat Mater», en San Andrés... No se habla en toda Segovia sino de tu «Stabat». Y he de darte también ese otro retrato; por supuesto si tú eres bueno, y prometes formalmente a Beatricilla que vas a mirar por tí, y a distraerte mucho, y a pensar menos en los libros y a secarte menos los sesos leyendo o escribiendo, y a vivir para ti, aun cuando vivas, eso sí, para tus niños, para tus pobres y tus enfermos... También mamá y yo tenemos nuestros enfermos y nuestros pobres aunque no tantos como tú... ¡Si yo pudiera ir contigo, Alvaro, a visitar y a consolar a los tuyos!... Yo creo a veces que más que para otra cosa nací para Hermana de la Caridad, como las del Hospital de Santa Cruz...

—Sí, Beatriz; a cambio de ese retrato de que me hablas, te prometo enmendarme, y te doy mi palabra de honor de que as íha de ser... ¡El vestido que llevas al recorrer las estaciones y a ver los «Monumentos» el Jueves Santo al mediodía!... ¡Aún me gustará más ese retrato, que el que acabas de darme, el de «Churra», con gustarme tantísimo!... ¡Tu retrato de «Dolorosa», tu retrato de la Semana Santa!... ¡Qué impaciente he de estar hasta que me lo des! — dijo el joven, con fervoroso apasionamiento.

—¿Ves, Alvaro, como te exaltas y te pones por cualquier cosa?... Hasta tu cara parece que arde, y echan chispas tus ojos... ¿Cómo vas a mirar por tí, con esa impresionabilidad tuya?... Sí; te daré ese retrato de andar las estaciones; y con el que estaré con mamá el Jueves Santo, tras de la bandeja, en la mesa de petitorio de las Descalzas, de doce a una... Aunque pienso que no han de ser muchas las estaciones que recorramos; pues papá no levanta cabeza de su enfermedad del corazón desde hace días, y mamá no quiere dejarlo solo; así es que no visitaremos más «Monumentos» que el de la Catedral; el de las Descalzas, el de San Andrés — todo al lado de casa — y si puedo, haré una escapatoria con Fuencisla, o con Javierito, para ver el «Monumento» de tu parroquia de San Martín... Pero sí iré al «Miserere», el Miércoles y el Jueves Santo, a la Catedral. Mi maestro de piano, el de Capilla, nos dijo el otro día que iban a cantar este año el «Miserere» pequeño de Eslava... Yo oí el «grande», con papá y con mamá y mis tíos los Portocarreros, en Sevilla... ¿

—¡Qué recuerdos, Beatriz, del «Miserere» de nuestra Catedral!... ¿Te acuerdas del que oímos juntos, yo enfrente de ti, con la valla en medio, ahora hace dos años? Tenías tú dieciséis y yo dieciocho... Estudiaba entonces en Salamanca el penúltimo año de mis carreras, y había venido a Segovia en las vacaciones de la Samana Santa...

¡Qué recuerdos, qué recuerdos! — Y Alvaro se ensimismó, a la evocación esa, un largo rato. — Llevaba yo mi capa de estudiante, la que llevé en Madrid; e ibas tú con un traje oscuro con caídas azules, muy de moda, ceñido a tu estrecho y cinbreante talle... Y de no haber estado en la Catedral, mira, Beatriz te hubiera piropeado a la sevillana, con aquel cantarcillo andaluz que oí una noche de San Juan a tu mamá, en el jardín de tu palacio:

Mira qué cinturita,
mira qué talle,
¡luego quieren que un hombre
se meta a fraile! ......

Calló Alvaro, temiendo acaso, a su propia sensibilidad, próxima a desbordarse, al conjuro de estos recuerdos, y quedando cual en profundo éxtasis ante la señorita. Calló ésta, absorta tal vez, en la visión lejana y dulcísima de esa noche del Miércoles Santo, evocada por Alvaro; y mientras doña Blanca y la señora del Comisario y su hija Verónica y Rodrigáñez charlaban animadamente.

Se oía el rumor de la leve y acariciadora ventolina tamborineando en los cristales de los balcones; y el sonoro llanto de la vieja fontica, en el respuesto y oscuro jardín, algo triste, de altas tapias, por las que emergían, hacia los ángulos, las puntas de unos cipreses y de donde llegaba un olor suavísimo de violetas. Aleteaban y piaban cerca unas golondrinas. Dos o tres buhoneros pasaron calle abajo, por el Real del Carmen, o hacia la Plazuela de los Espejos, pregonando sus mercancías; y sonó casi, al lado del palacio, en el próximo convento, monjil en un «armonium», con arrullos de religiosidad y de mansedumbre, un antiguo motete.

—Y otra cosa, Alvaro — dijo Beatriz, quebrando aquel silencio, en que cantaban dos corazones las «romanzas sin palabras», cual las «mendelssohnianas«, que tanto les placían, — que tú te hagas ahora dos retratos, uno en traje de Maestrante de Sevilla, pues tú lo eres, y otro en hábito de caballero Calatravo, que eres también... ¿Te los harás, Alvaro?... ¡Bien podías ponerte alguno de esos trajes el Jueves Santo! ¡No sé por qué te los has hecho en Madrid para no ponértelos nunca!

—Bien, sí, Beatriz; me haré esos dos retratos, y en la semana próxima... ¡Pero vestirme y salir por ahí con el traje de Maestrante de Sevilla, o con el blanco hábito y la roja cruz Calatraveños!... ¿No pensarían los chicos que volvía el «antruejo»? Si tú quieres verme con esos trajes, bien, Beatriz; pero no he de ponérmelos, no, el Jueves Santo. ¿Sabes cuando he de ponerme el de Maestrante de Sevilla?... ¿Lo sabes? ¡«Un día vendrá»!... ¿No te acuerdas de mi poesía?... Pues cuando «ese día» venga me lo pondré... hasta ese día, ¡no!...

—Y te ruego, además, Alvaro, que en cuanto pase la Semana Santa, te vayas de caza unos días, aunque yo me quede sin «mi hermanito»... ¡Lo primero eres tú!... ¿Me lo prometes?

—¿La semana de Pascua, Beatriz? ¿Y he de dejar la Catedral, y la calle de la «Canongía nueva»; y he de dejarte a ti en esos días en que mi corazón, no sé por qué, se desborda en ternuras sobrehumanas?... ¡La Semana de Pascua!... Ya los almendros estarán en flor, hacia las alamedas del Parral; mis queridos almendros, esos heraldos de la resurrección de Cristo, y cuyos brotes veo siempre sabe Dios con qué pura fruición... Ya en el claustro de la Catedral, en aquel sombroso y recóndito sitio, que a ti y a mí nos ha traído siempre mucho, florecerán los primeros rosales. Y las pomposas acacias del «Salón», y las de la Plazuela de la Merced, aromarán con un aroma que a mí me enerva un poco, esos sitios amados. Ya el «surrexit» de la Pascua habrá alegrado otra vez más a las almas, y conmovido generosamente la tierra con nuevos gérmenes, y al corazón con nuevas esperanzas, y habrá henchido los aires el gozoso canto de aleluya; y esplenderá sobre todos los sepulcros, con claror de gloria, la lumbre de la resurrección. Ya las campanas de nuestra Catedral habrán tocado alegremente, después de tres días de duelo y de silencio, a las diez en punto del Sábado de Gloria; nuestras campanas, «sorellina», las campanas que tú distingues casi mejor que yo, y que suenan en tu jardín y en tu gabinete, tal que en la Lonja de los Leones. El cimbalillo, el inquieto y clamoroso cimbalillo, que se toca a la misa de alba, cuando despunta el día; la señalera, vibrante, nerviosa y apresurada, que llama a los canónigos al Coro; la «María de la Paz», que, para tu gusto, es la mejor de todas las campanas de la Torre; la «Josefa», que se toca sólo en los grandes días litúrgicos, de la Purísima y del Corpus, uno de los tres jueves del año que relumbran más que el sol, Beatriz... Y todavía quedan otras campanas en la Catedral; la que se llama del «Sagrado Corazón», que suena, con la «Josefa», en algunas solemnes festividades; la «Candelas», que no sirve, la pobre, pues no tiene badajo; la que lleva el nombre de nuestro Patrón, el eremita San Frutos, y esta gran campana es la que se toca en días muy prinpicales, y a diario a los laudes, la hora en que una de mis hermanitas dejó este mundo, en una clara y fragante tarde de agosto.

M.E.C.D. 2016

...N SERVICIO
...RATUITO

...il y eficiente ha establecido el

...IARIO DE LA MARINA

para divulgar, aún más por medio de las carteleras que ha instalado en los portales de su edificio, la publicidad de los anuncios económicos clasificados, que aparecen diariamente en sus páginas.

...IARIO DE LA MARINA

publica más anuncios económicos que los que aparecen diariamente en todos los demás periódicos.

ALQUILERES

HABANA

...ALQUILA LA MEJOR CASA DE ...vincia de la Habana, preparada ...despalillo u otra industria, con ...ms. fabricación. Informan: ...nta María del Rosario.

...UDES 143 EDIFICIO MODER- ... entre Escobar y Gervasio. Se ... planta baja muy amplia y ... Puede verse de 11 a 2 p.m. ...man en la misma.

...ILO: CUBA 34, ENTRE CHA- ...y Cuarteles: sala, recibidor, ...cuartos, dos baños, comedor, etc. ...fresca. Llave en la misma. In... Dr. Lamelas

...SAS DE GRAN LUJO PARA ...PERSONAS DE GUSTO. ...$34.00 se alquila la fresca y ...lada casa, calle Agustín Alva... número 3, entre Marqués Gon... y Oquendo, a dos cuadras de ...cretaría de Justicia y de la Cal... de Belascoaín, con abundante ... sala, saleta corrida, tres ha...ones, baño intercalado de co..., lujosamente decorada; coci... preparada para gas y carbón, ca...dor, lavaderos y servicio de ...os. Toma corriente para radio, ...gerador, teléfono, etc. Llaves ... número 10. Informes: Fran... Torres, Aguiar No. 65. Teléfo... -7830.

...ILO SEGUNDO PISO JOVE- ... 57, sala, saleta, cuatro cuar... baño intercalado, comedor al ... Informan FO-2891

...0 PESOS SE ALQUILAN LOS ...osos altos de Malecón No. 12, sala, comedor, seis habitaciones, ... completo, cuarto y servicio de ... Informa el portero.

...ALQUILA EL SEGUNDO PISO, ... Aguila 131, altos de la «Casa ...», compuesta de sala, recibidor, ...ete, siete habitaciones, hall, pan...comedor, dos servicios y servicio ...cuartos para criados. Informan en ...sma en los bajos.

...ALQUILA AVE. DE LA REPU- ...a 337, bajos, a una cuadra de la ...ersidad, casa con sala, saleta, ...habitaciones, baño completo, co...y servicio de criados. Alquiler: ...Informan: M-1327.

...LTAD No. 71, BAJOS Y ALTOS; ..., comedor, 3 cuartos, baño, cuar...ado y servicios; dos meses fondo. ...rman en la misma.

...MIGUEL 87, BAJOS, SALA, CO- ..., cuatro cuartos, cocina y ba... $40.00, Verla de 3 a 5. Informes: ...mero 40, entre A y B.

...CORDIA NUM. 64-A, ESQUINA A ...altad; Sala, saleta, hall, cinco ha...ones, dos baños, comedor, cocina, ...y garage. Otra en Marqués ...lez 54, bajos, entre Maloja y Es... Informan: F-5060.

...ALQUILAN LOS BONITOS AL- ...de Animas 53; sala, cuatro cuar...con baño, comedor, cocina; $65 úl... precio. FO-1724.

...UILO LA CASITA GLORIA 174, ...208, compuestos de sala, saleta, ...dor, dos habitaciones, patio y de... servicios. Acabados de pintar. ...s de 3 a 5 solamente.

...UILO UNA CASA: SALA, COME- ..., dos cuartos, cocina y baño com... Calle Hornos entre Príncipe y ...letra K. Llave al lado. Telf. ...019.

...UILO CASA MODERNA: LUCE- ...a 9, altos, entre Neptuno y San ..., acabada de pintar: sala, reci... tres habitaciones, baño com... intercalado, cocina de gas y car... calentador, comedor al fondo, ser... de criados, cuarto en la azotea ... agua. Llaves, de 9 a 1.

...USTRIA NUMERO 73, ENTRE ...imas y Trocadero, primer piso: ...: sala, recibidor, tres cuartos, ... intercalado, comedor al fondo, ..., cuarto y servicio de criados. ...mes: Bufete de Arellano. Telf. ...36.

...DESA 27, ESQUINA A LEALTAD, ...mer piso: sala, comedor, tres ha...nes, baño y servicio de criados ...ocina. Informes: Monte 103. «La ...eracia». Telf. M-2364.

...ALQUILA EL PRIMER PISO DE ... Nicolás 160: sala, comedor, dos ...aciones, baño completo y cocina. ... para matrimonio. Informes: ...

...DENAS 31: $25 00, UN APARTA-...ento en el tercer piso, indepen... compuesto de sala, hermosa ha..., baño completo, cocina y terra... Solamente para matrimonios sin ... y de buenas costumbres.

...A DE LA UNIVERSIDAD: SAN ...as 226, piso alto: sala, comedor, ... cuartos, baño de lujo, cocina de ... Llave en la lechería de la es... Informes: Telfs. M-2863 y ...

...ALQUILA UNA CASA CON SA- ... 2 cuartos, comedor, patio, coci... calentador, baño, una cuadra de ... Príncipe 13.

...ILA 43, CASI ESQUINA ANI- ... 1a y 2a planta, acabadas de ...ficar. Se alquilan habitaciones ... baños intercalados cada dos a ... señoritas o matrimonios so... de estricta moralidad Con re... a $17.00

ALQUILERES

88 VEDADO

SE ALQUILAN LOS ESPACIOSOS Y frescos altos, calle F No. 198 entre 21 y 23, sala, recibidor, gabinete, 5 habitaciones, 2 baños, comedor gran de al fondo, garage y servicios y cuarto de criados. Precio: $80. M-7730

PROXIMA A DESOCUPARSE, SE ALquila la amplia y fresca casa, calle A. número 2 y medio, entre Tercera y Quinta, Vedado. Puede verse. Para informes: calle 19 número 400, altos, esquina a Cuatro, Vedado.

EN LO MEJOR DEL VEDADO: CUAtro casi esquina a Línea, acera de brisa, piso moderno, con tres habitaciones, una de criados, etc., garage y agua. Buen precio. Puede verse, de 3 a 5.

SE ALQUILA CASA, EN F. Y 25, bodega: jardín, portal, sala, comedor, dos cuartos, baño, cocina y patio. Telf. F-6230.

SE ALQUILAN LOS ALTOS DE 13 No 138 entre K y L, Informan esquina K 50 pesos, último precio.

SE ALQUILA EN 23 Y 6, EN EL Vedado, moderno piso alto: sala, hall, comedor, tres cuartos, baño intercalado, comedor, cocina, cuarto y servicio de criados. Informes en la misma. Renta: $40.00.

EN $40.00, ACABADOS DE PINTAR, bajos, en 29 número 15, entre B. y C. compuestos de sala, tres cuartos, baño intercalado, comedor, cocina, cuarto y servicio de criados y patio. Muy frescos. Informes: Telf. F-3292.

VEDADO: CALLE 21 NUMERO 244, entre E. y F., bajos y altos, de 6 y 7 habitaciones, dos baños, cuarto y servicios de criados, garage. Verse a todas horas. Informes: Telf. U-2381.

VEINTISIETE NUMERO 9, BAJOS, se alquila esta moderna casa de tres habitaciones, sala, saleta, comedor, baño intercalado, cuarto y servicio de criados. Informes: Habana 110. Telf. A-9619.

CALLE 27 NUMERO 326, ENTRE A. y B., se alquilan modernos bajos con 4 habitaciones, baño intercalado y demás comodidades. Precio: 65 pesos. Llaves: esquina a A.

SE ALQUILAN LOS BAJOS DE 19 No. 241, entre E y F, Vedado, con recibidor, sala, comedor, tres cuartos baño intercalado y servicio completo de criados. Informa Conserje Edificio Arcos.

EDIFICIO «RIVERSIDE», PISOS INdependientes muy frescos, vista río, mar, Sala, dos, tres cuartos, baño intercalado, comedor, fondo garage; $15, $18, $25, 17 y 26 No. 593, Vedado.

SE ALQUILAN MODERNOS ALTOS: F. número 221, esquina a 23, Vedado: recibidor, comedor, sala, cuatro habitaciones, baño, cuarto, servicio de criados y cocina de gas. Telf. F-6142

SE ALQUILA: BAÑOS 252, ENTRE 25 y 27: jardín, portal, sala, tres cuartos, comedor, baño, cocina, cuarto y servicios de criados. Informes: Baños 259: $50.00.

SE ALQUILA HERMOSO CHALET estilo Castillo, calle O. número 12, esquina a 19. También alquilo apartamento en O. número 8, edificio Piloto, frente al parque Maine. Pueden verse a todas horas. Llaves e informes, en el edificio.

PISO ALTO, 27 NUMERO 425, ENtre Cuatro y Seis, Vedado, pintándose: 4 cuartos, sunporch, sala, pantry, garage cuartos de criados, etc. Llaves en los bajos. Informes: Telf. M-7245.

SE ALQUILAN LOS ALTOS MODERnos de Once 133 entre L y K, con terraza, sala, tres cuartos, baño intercalado, comedor, cocina, panty, otro cuarto y un baño y garage. Informes en el No. 135, bajos.

SE ALQUILA CHALET DE DOS plantas, acabado de pintar en F y 13, Vedado, esquina Fraile La llave en la misma. Informan en Mercaderes No. 24. Sr. Pardo.

LINEA ESQUINA A 4, ACERA DE la sombra se alquila apartamento chico en 18 pesos.

BAÑOS NUMERO 122, ENTRE 23 Y 25: $55.00, con jardín portal, sala, cuatro cuartos, baño, comedor, cocina, cuarto y servicio de criados, patio y traspatio. Informes: Bufete de Arellano: M-3936.

ONCE 105, ENTRE L Y M. $60.00, chalet de planta baja: jardín, portal sala, saleta, comedor, cocina, cuarto y servicio. Planta alta: cuatro cuartos, hall y baño. Informes: Bufete de Arellano: M-3936.

EN 23 NUMERO 336, ALTOS, SE ALquila a matrimonio o señoras respetables, apartamento, una o dos habitaciones, con baño privado. Verlas, de 1 a 3.

SE ALQUILA CASA AMUEBLADA en el Vedado por un año 4 cuartos y demás servicios. Calle M No. 48 2o piso entre Línea y 17. Informes teléfono M-7145 Sr. Paliza.

SE ALQUILAN PARA EL PRIMEro de octubre, en el moderno y lujoso edificio próximo a terminarse. de Calzada esquina a J., los mejores y más frescos apartamentos del Vedado. Informes. en el mismo, a todas horas.

EN LA PARTE MAS FRESCA DEL Vedado y en la acera de la brisa, se alquilan los modernos altos de 26 No. 20, entre 17 y19, con terraza, sala, comedor, tres habitaciones, baño moderno completo, con agua caliente y fría, amplia cocina. Informes en la misma.

VEDADO. SE ALQUILA 11 No. 166 esquina J, portal, hall, sala 4 cuartos, baño, comedor, sótano, gran cocina, 2 cuartos criados, patio, llave en la misma. teléfono F-2047

EN EL EDIFICIO DE J., ESQUINA a Nueve, Vedado, se alquila un moderno y lujoso apartamento alto, de cuatro habitaciones, terraza, sala, comedor y todas las demás comodidades, garage en los bajos. Informan F-5368.

89 CERRO y PALATINO

$20.00 BUENA CASA SALA, COMEdor 2 cuartos, fresca, abundante agua, escalera a la azotea. Prensa 19, altos, esquina San Cristóbal una cuadra del tranvía del Cerro. Llaves en bodega de esquina.

SE ALQUILA LA CASA CALLE SAN Salvador No. 11 altos, con sala, comedor, dos habitaciones y demás servicios, acabada de pintar. Informes en la misma.

CASAS CALZADA DEL CERRO 631 y 631-A, se alquilan con sala, saleta, 4 cuartos, comedor al fondo, baño, cocina cuarto de criados y servicios, patio y traspatio. La llave en la bodega del frente. Informan: Banco del Comercio. M-7975. Sr. Fusté.

UNA CUADRA DE LA COVADONGA se alquilan segundo piso sala, cuatro cuartos y sus servicios. una gran terraza y fresca. Informan 649, Dentista.

Calzada de Palatino No. 23

Se alquila una casa con portal. sala, tres habitaciones, comedor, cocina y baño. Precio: $25.00. Informa ell encargado

90 MARIANAO y sus REPARTOS

SE ALQUILA UN CHALET ACABAdo de construir, en Alturas de Miramar, Línea entre Trece y Quice. Informes en la misma: FO-2171.

SE ALQUILA: REPARTO MIRAMAR, Novena Avenida (Línea). entre 14 y 16, una casa nueva, con salones, cuatro cuartos, dos baños, etc. La llave en la esquina.

MIRAMAR. ALQUILO PARA ESTREnar 5a. Ave. entre 12 y 14 a la brisa, jardín, portal, vestíbulo livingroom, comedor, cocina y pantry Altos: cinco habitaciones, dos cuartos de baño, biblioteca y otro baño y garage doble. Dos cuartos para criados, $140. Informan I-5082

SUSCRIBASE Y ANUNCIESE EN EL «DIARIO DE LA MARINA»

ALQUILERES

90 MARIANAO y sus REPARTOS

SE ALQUILA EN EL REPARTO LA Sierra, chalet de dos plantas, cinco habitaciones y demás comodidades. Todo de lujo, calle Seis y primera. Telf. FO-3447.

POR 30 Y 60 PESOS EN FONDO, casa de jardín, portal, sala, comedor. tres cuartos, baño intercalado, etc. Santa Rosa entre Columbia y Parque, villa «Linda», Buen Retiro, Marianao. La llave e informes, al lado.

SE ALQUILA LA CASA, AVENIDA La Tropical 21, Alturas de Almendares entre Avenida de La Paz y Río, dos habitaciones con baño intercalado y recibidor, en la planta alta; y en los bajos: sala, comedor, portal, jardín, cuarto y servicio de criados. Precio: $45.00 y dos meses en fondo. La llave en la misma. Informes: Telf. U-5878.

MIRAMAR ALQUILO CHALET SIN estrenar, 26 y 7 Ave. tres habitaciones altas, terraza, recibidor y baño, bajos comodidad y confort. Garage. Ramos Izquierdo. Telfs. FO-1002 y M-3326.

SE ALQUILA CASA AMUEBLADA con todo confort portal sala, comedor, dos habitaciones, baño, pantry, cocina. cuarto y servicio de criado y garage. Refrigerador eléctrico y muebles modernos. Ave. Quinta entre 12 y 13 Ampliación de Almendares a media cuadra de los ómnibus de La Sierra Renta: $60.00. Sr. Zamora. Telf. A-0459 de 2 a 6

HERMOSOS ALTOS $28.00, 2 MESES fondo; portal, sala, 2 cuartos, comedor, cocina, baño intercalado (no calentador; gran terraza al fondo. Calle 3. No 67, entre 16 y 18. Reparto Almendares. F-7148.

CHALET

Alquilo calle Doce entre Avenidas 8 y 9. Ampliación de Almendares, dos plantas, cuatro habitaciones, dos baños, espléndido y garage para dos máquinas. Informes 23 No. 518 entre 24 y 26 Vedado

INVITAMOS A VERLOS

Dos cuartos, sala, comedor y demás servicios con luz, teléfono, garage y limpieza de auto, $60.00, cada apartamento con entrada independiente, muy ventilados, en la entrada de Miramar, 5a Avenida y calle Cero. Teléfono: FO-3703.

SE ALQUILA REPARTO LA SIERRA chalet dos plantas, cinco habitaciones y demás comodidades. Todo de lujo Calle 16 y Primera o teléfono FO-3447.

DOCE ENTRE C Y D. LA SIERRA, altos: terraza, sala, comedor, hall, baño lujoso, cuatro cuartos. bajos: jardín, traspatio, garage, cocina, baño, tres cuartos. Informan F-2090

SE ALQUILA CASA DE DOS PLANtas moderna, en la calle Seis entre Once y Trece, en La Sierra. Bajos: livingroom, vestíbulo, comedor, pantry, cocina, cuarto de criados con servicios y garage. Altos: tres habitaciones y baño. Pasan los ómnibus, a una cuadra del tranvía. Informan: FO-1060 y M-3626.

COUNTRY CLUB PARK: SE ALQUIla bonito chalet, con gran terreno, hermosas habitaciones, garage dos máquinas y todas comodidades modernas. Informes: FO-7786.

CIUDAD MILITAR ESQUINA A Ocho, chalet de dos plantas: sala, saleta, biblioteca, comedor, pantry, cocina, 5 cuartos, dos baños, garage doble, cuartos de criados, jardines y frutales. Informes: FO-1900.

91 J. DEL MONTE Y LA VIBORA

SE ALQUILA: SAN MARIANO 331, entre Figueroa y D-Strampes: cinco habitaciones altas, garage y demás comodidades. Informan en la misma, de 8 a 12 y de 1 a 5. Precio: $65.00.

ALQUILO CASA PARA NUMEROSA familia, moderna: terraza, sala, saleta, recibidor, seis cuartos, cuarto y servicio de criados, patio y otras comodidades: $50.00. Calzada de Jesús del Monte 330. Llaves en los bajos. Dueño: Sr. Gómez: A-9958.

SAN ANASTASIO No. 24 ENTRE SANta Catalina y Milagros con portal, sala y cuatro cuartos. Telf. F-5872

LOMA DE CHAPLE: MORELL No. 31 casi esquina a Alfredo Zayas. Sala, recibidor, comedor, servicio y cocina en planta baja; tres habitaciones amplias y baño completo en planta alta; dos cuartos y servicio de criados, garage y jardín. Informan en la misma.

CASA CALZADA DE 10 DE OCTUbre No. 538, se alquila con sala, saleta, comedor, 5 cuartos, cuarto de baño moderno; cuarto y servicio de criados, patio y traspatio, $100. Informan: Banco del Comercio. M-7975. Sr. Fusté.

CASA CALZADA DE 10 DE OCTUbre No. 540, se alquila, con sala, saleta, comedor, 4 cuartos, cuarto de baño moderno; cuarto y servicio de criados, patio y traspatio, $90.00. Informan: Banco del Comercio: M-7975. Sr. Fusté.

ESTRADA PALMA 39: JARDIN, portal. sala, recibidor, comedor, cinco hermosas habitaciones, baño moderno, pantry, cocina, dos cuartos, y servicios de criados. Teléf. F-5142

LOMA DEL MAZO: PATROCINIO 22, esquina a Revolución: seis cuartos, sala, saleta comedor, cuarto de costura, dos baños, tres cuartos de criados, pantry, cocina, garage, jardín, patio, propia para familia numerosa. Muy cerca del Instituto, Maristas y Lourdes: $80.00. Infomes: Telf. I-5092.

ALQUILO CASA PARA NUMEROSA familia, moderna: terraza, sala, saleta, recibidor, seis cuartos, cuarto y servicio de criados, patio y otras comodidades: $60.00. Calzada de Jesús del Monte 330. Llaves en los bajos. Dueño: Sr. Gómez A-9958

92 STOS. SUAREZ y MENDOZA

SE ALQUILA: GOICURIA 74, ENtre Milagros y Libertad: jardín, portal, sala, saleta, tres cuartos, otro de criados, baño intercalado, comedor, cocina y traspatio: $45.00. Informes: I-5815.

98 ALQUILERES VARIOS

HORNOS DE CAL Y CANTERAS.— Se alquilan frentes de canteras en el Vedado. Félix Vila, calle 26 No 10

HORNOS DE CAL Y CANTERAS DE piedra dura. Se alquilan en el Vedado. Félix Vila. 26 frente al Cementerio chino.

SE SOLICITAN

99 SOLICITUD DE ALQUILERES

NECESITAMOS UNA BUENA CAsa grande, para almacén y guardar nuestros camiones, que esté entre Prado y Belascoaín, Vives y Malecón. Informes: Apartado No. 254.

ARRIENDO COCINA, EN FONDA U hotel. Informes: Factoría número 18, habitación 11.

SE NECESITA LOCAL EN SITIO céntrico, propio para establecimiento. Preferible en Neptuno, de Prado a Perseverancia; Galiano, Reina o Aguila, de Neptuno a San José. También necesito parte de un local. Informes, a L. M. Ríos, Apartado1709, Habana.

108 AGENCIAS DE COLOCACIONES

AGENCIA "JOSEFINA"

M-3390: Morro número 3, edificio Gómez». Si quiere colocarse bien y pronto, véanos. Tenemos españolas, cocineras, criadas, manejadoras; y del país criadas, pinches y choferes. Todos con referencias.

«MARIANAO EMPLOYMENT AGENcy». La decana de Marianao. Señora: no se deje sorprender; nuestros teléfonos FO-1077 y FO-7902, pues ofrecemos a usted todas nuestras servidumbres con referencias, tanto del país como extranjeras.

LUCAS. TELEFONO: M-8195. AGENcia de Colocaciones: Ofrece camareras, criadas, choferes, lavanderas, niñeras, mensajeros del país y extranjeros, con referencias. San Lázaro número 201.

SE SOLICITAN

108 AGENCIAS DE COLOCACIONES

"LA MATANCERA": A-7740

Servimos rápidamente: criadas, cocineras, choferes. Toda clase de servidumbre y empleados de ambos sexos con referencias. Sol número 111, entre Egido y Villegas.

CUBAN AMERICAN EMPLOYMENT OFFICE

(ESTABLECIDA EN 1925)
CONSULADO 142. ESQUINA A NEPTUNO. M-1534.

Servimos con referencias admirables: Institutrices, criados, cocineras, manejadoras, choferes y cuanta servidumbre puedan necesitar, cubana y extranjera, de ambos sexos, así como empleados de oficina en general. Servicio permanente, día y noche.

«AGENCIA BEERS» OFRECE TODA clase de servidumbre a las familias, también empleados de Oficina o Despacho, con referencias investigadas. Plaza de la Catedral No. 16. Telf. M-7730.

"LA HABANERA": U-1880

Servimos con referencias: criadas, cocineras, manejadoras, mensajeros de boticas y toda clase de servidumbres de ambos sexos. Neptuno 255, bajos, esquina a Espada.

103 CRIADAS y CRIADOS

SOLICITASE CRIADA DE MANO Y cocinera, para corta familia. Que duerma fuera. Animas número 1, apartamento 210, entre Zulueta y Monserrate, de 3 a 5.

SE SOLICITA UNA CRIADA BLANca. Sueldo: $10.00 y uniformes. Calle 30, entre Tercera y Quinta, Miramar.

SE SOLICITA EN AVENIDA PRIMEra, entre 24 y 26, Miramar, próximo al Club Deportivo. una criada blanca, para todo el servicio de un matrimonio. Que sepa cocinar bien. Sueldo: $15.00, ropa limpia y uniformes. Se exigen referencias. Telf. FO-1277.

SE SOLICITA UNA MUCHACHA ESpañola, para criada de mano. Sueldo: $12.00. Informes: Oficios número 17, altos. esquina a Sol.

SE SOLICITA UNA CRIADA DE mano, que sirva la mesa a la rusa, sea española y que no tenga novio y con recomendaciones. Sueldo: $15.00. Calle Dos número 96, entre Línea y Once, bajos.

SE SOLICITA UNA ESPAÑOLA, PAra criada de mano, Que sea seria y trabajadora, para corta familia. Sueldo: $15.00, Informes: Calle D., entre Doce y Catorce, reparto Almendares, de 2 a 5 de la tarde, exclusivamente.

NECESITO UN CRIADO Y UN chauffeur con referencias, sueldo: 25 pesos. También necesito un joven para oficina, un camarero y un carpintero mecánico para finca, $20. Compostela 58 agencia.

SOLICITO JOVEN BLANCA, DE buena presencia, que sepa servir la mesa a la rusa, sueldo: 15 pesos y uniformes, también manejadora, $10. Calle 15 No 315, entre B y C, Vedado.

SOLICITO JOVEN ESPAÑOLA PARA habitaciones, que sepa lavar y planchar con gasolina, tiene que tener referencias de donde trabajó. A y 5a Vedado, No. 6 y medio.

SOLICITO SIRVIENTA DE MAS DE veinte años, honrada y limpia, para matrimonio solo. Fregar y limpiar apartamento pequeño. Exijo referencias. Sueldo $5. Empedrado núm. 49, apartamento núm. 4-A; de 12 y media a 2 de la tarde.

SE SOLICITA MUCHACHA PARA todo el servicio de corta familia; dormir en la casa. $10. Calle D, 229, bajos, entre 23 y 25, Vedado, de 9 a 2.

SE SOLICITA MUCHACHA PARA comedor y cuartos para una sola señora, piso pequeño, con informes. Calle 13 entre Línea y 12 Alturas de Miramar de 1 a 4

SE SOLICITA SIRVIENTA CUBANA o española, para la limpieza en general y que sepa servir a la mesa. Se piden referencias. Dirigirse Henderson. Calle 3 entre 4 p 6. Reparto La Sierra.

SOLICITO UNA PENINSULAR, PAra todos los quehaceres de corta familia. Ha de traer referencias y ser saludable y trabajadora. Sueldo: 15 pesos. Calle J. número 170, entre 17 y 19, Vedado.

104 COCINERAS y COCINEROS

SOLICITASE COCINERA REPOStera que sepa cocinar bien y variar la comida para matrimonio solo Tiene que ser limpia. Calle 13 No. 111 entre 16 y 18. Vedalo.

MUCHACHA BLANCA NO MAYOR de treinta años, con referencias para cocinar y ayudar otros quehaceres Sueldo 15 pesos. Luz 3, altos, esquina Morel Víbora.

SE SOLICITA UNA JOVEN ESPAÑOla, para cocinar y limpiar casa chica y sólo tres de familia. Sueldo: $15.00, casa y ropa limpia. Avenida Quinta entre Diez y Once, villa María, reparto Ampliación de Almendares.

SE NECESITA UNA COCINERA. SI es posible que ayude a la limpieza. Dr. Padrón, Bernaza 37-C., primer piso. Telf. M-3122.

SE SOLICITA UNA MUCHACHA JOven, española para cocinar y limpiar, para matrimonio solo. Se da buen sueldo. Estrella 25, altos, entre Angeles y Aguila.

SE SOLICITA EN O-FARRILL No. 14, Víbora, una cocinera blanca, cocinar para cuatro personas, sueldo: diez pesos y vivir en la colocación, si no sabe cumplir con su deber y no tiene referencias no se presente.

SOLICITASE COCINERA REPOStera para un matrimonio solo que separa variar la comida y sea limpia y formal buen sueldo. Calle 1? No 111 esquina a 18 Vedado

SE SOLICITA COCINERA BLANCA, que duerma en la colocación, sepa su arte y tenga referencias. Corta familia y sueldo 15 pesos, Calzada de la Víbora 693, entre Lagueruela y Gertrudis.

PARA COCINAR Y LIMPIAR SE SOlicita criada blanca que esté acostumbrada a este servicio; sueldo: $15 y lavado; dormir en la colocación o fuera. Teléfono FO-3451, después de las 9 de la mañana.

SE SOLICITA UNA COCINERA, QUE duerma en la colocación, saber bien su oficio, ser limpia y saber disponer para corta familia. Sueldo: $12.00. Calle D-Strampes entre Milagros y Santa Catalina, Víbora: I-5929.

SOLICITO UNA COCINERA, PARA corta familia. Que tenga referencias y no duerma en la colocación. Sueldo: $7.00. Villanueva 19, Luyanó: I-5430.

SE SOLICITA UNA COCINERA blanca que sepa cumplir con su obligación, que vaya a dormir a su casa. Sueldo: convencional. Informan San Julio No. 16 entre Zapotes y San Bernardino

NECESITO COCINERA QUE AYUde a la limpieza de la casa. Corta familia, Sueldo: $10.00 No duerme en la colocación. Línea y C. Altos del café «Jardín», por Línea. Vedado

105 MANEJADORAS

SOLICITO MUCHACHA SERIA PARA manejar y limpiar las habitaciones Tiene que dormir en la colocación y traer referencias. Buen sueldo. Calle 3a. entre 8 y 10 (casa de altos) Vedado.

110 LAVANDERAS

SE NECESITA UNA LAVANDERA, en Almendares número 22, Marianao, reparto Nogueira.

113 OPERARIOS y APRENDICES

SOLICITO EXPERTO CARPINTEROS con experiencia le buenas casas. Informes al teléfono M-3415.

SE SOLICITAN

114 AGENTES Y VENDEDORES

VENDEDOR: SOLICITAMOS UNO. Garantizamos $60.00. Comisión, si es trabajador. Conocer de víveres. Mr. Juver. Telf. I-6047.

SE GARANTIZA UNA GANANCIA

de un mínimo de 100 por cientos, sin ningún riesgo. Distribuidor de fábricas extranjeras solicita revendedores para venta al público, de artículos de gran éxito y consumo ilimitado. Precios sin competencia. Premios. Escribir a S. H., Departamento de Anuncios Clasificados, DIARIO DE LA MARINA, Habana.

SOLICITO AGENTE PARA REPREsentar Institución prestigiosa y visitar en la ciudad. Pago $1.50 $2.50 o $5.00 por cada orden; más 10 por 100 para viajes. Tejadillo 32, altos

115 OFICINISTAS

SOLICITO TAQUIGRAFA - MECAnógrafa inglés-español con experiencia. Diríjase Habana 86, bajos.

116 SOCIOS

SOLICITO SOCIO PARA GRAN HOtel; otro, para gran cine; otro, para café; otro, para barra; otro, para víveres finos; otro, para bodega; y arriendo gran hotel. Prado y Dragones, café: M-4739. Yáñez

SE SOLICITA CARPINTERO EBAnista español, que disponga de $50 o tenga crédito, para trabajar sociedad. Alvarez, Estévez 131 A entre Cruz del Padre y Nueva.

OPORTUNIDAD: OFREZCO SOCIEdad a hombre activo que aporte pequeño capital y su trabajo para ampliar negocio ya establecido de grandes perspectivas. Buenas utilidades. Vega, Compostela 57

117 SOLICITUDES VARIAS

A los vendedores de víveres

Se solicitan para vender a comisión un artículo de fácil venta. Productos Montalvo. Luz esquina a Oficios.

SOLICITO EXPERTOS TAPICEROS con experiencia de buenas casas. Informes al teléfono M-3415.

MAESTRA DE INSTRUCCION, SE ofrece a los padres que no quieran mandar sus hijos al colegio Tres clases a la semana, $7.00. Clases diarias $10.00 Enseña a leer y escribir en tres meses. Informes inmejorables Calle 6 No. 172 entre 17 y 19 Vedado.

SE OFRECEN

118 CRIADAS y CRIADOS

DESEA COLOCARSE CRIADO DE mano español experimentado en todo servicio fino, sin pretensiones, y con esmeradas refrencias de buenas casas. Teléfono M-1959.

SE DESEA COLOCAR UN JOVEN de criado de mano, sabe servir a la rusa y fregar máquinas y hacer coteles y trabajar jardinería, entiende de cocina, tiene buenas refrencias. Informan F-6175

SE OFRECE UNA BUENA CRIADA de mano. También se coloca de manejadora. Tiene magníficas referencias. Herrera, Quinta número 110, esquina a Diez, Vedado: F-3019.

SE DESEA COLOCAR UNA MUCHAcha española, para criada de mano o cocinar y limpiar para un matrimonio solo. Telf. F-6242.

SE OFRECE UNA JOVEN MESTIZA, para criada de cuartos y coser. Tiene referencias. Telf. F-2038.

SE DESEA COLOCAR UNA JOVEN española de criada, sabe lavar, sabe coser un poco, tiene buenas referencias, desea familia seria. teléfono U-2329

SE DESEA COLOCAR UNA JOVEN blanca del país para cuartos o para criada de mano, muy fina y competente en su esmerado servicio, desea casa de moralidad, sabe lavar y planchar y zurcir ropa fina Sueldo no menos de 15 o 20 pesos, teléfono FO-1077 de 9 a 5.

DESEA COLOCARSE MUCHACHA española para criada de cuartos o de comedor, entiende de cocina, tiene referencias No menos de 20 pesos. Telf. F-6122

SE DESEA COLOCAR UNA MUCHAcha española de criada de mano en casa de familia seria, no se coloca menos de 15 pesos. Informan San Leonardo 80 entre Serrano y Durege.

SEÑORA BLANCA DE MEDIANA edad desea colocarse. lo mismo para criada de mano que para cocinar. Duerme en la colocación, si es necesario. Tiene referencias. Telf. U-3711

DESEA COLOCARSE MUCHACHA ESpañola para comedor o cuartos, es formal y trabajadora. Teléfono F-3129

SE DESEA COLOCAR UN JOVEN español, para sirviente de comedor, o para todos los quehaceres de casa particular. Tiene referencias y sin pretensiones. Llame: Telf. F-3129. Paseo número 23, entre Trece y Quince. Vedado.

SE OFRECE UNA MUCHACHA BLANca, para criada de cuartos, comedor o de mano. Sra. Rodríguez: I-3552.

SE DESEA COLOCAR UNA MUCHAcha austriaca, para cuartos o servir la mesa. Tiene buenas referencias Porvenir número 9, entre Compostela y Habana. Telf. A5-2922.

SE OFRECE UNA ESPAÑOLA, PAra coser, o para cuartos, y coser. Sabe cortar por figurín y bordar. Telf M-4309.

SE OFRECE UN JOVEN ESPAÑOL, de criado de mano. Es formal y cumplidor. Tiene buenas referencias y no le importa salir al campo. Informan en San Miguel y San Nicolás, vidriera. Telf. M-9101.

SE DESEA COLOCAR UN ESPAÑOL, de criado de mano, en casa particular. Sabe cumplir con su obligación. Tiene referencias. Informes: Telf. A-8642.

SE DESEA COLOCAR UNA MUCHAcha de color, para criada de mano. Tiene referencias y no duerme en la colocación. En la misma, otra, por horas. Informes: Telf. F-6136.

DESEA COLOCARSE UNA JOVEN española para cuartos o comedor o cocinar y limpiar a matrimonio, tiene referencias. Informes: 23 No. 457. entre 12 y 14 Telf. F-6764, Vedado.

SE DESEA COLOCAR UN CRIADO español, sirve a la rusa y tiene buenas referencias de varios lugares y no tiene pretensiones. Informes al teléfono M-2541.

SE DESEA COLOCAR UNA JOVEN para limpiar por horas. es blanca y formal. Informes al Telf. M-3339

SE DESEA COLOCAR UNA BUENA criada de cuarto o comedor con referencias. Paseo 8, entre 5 y 7. F-3164.

UN BUEN CRIADO DE MANO DEsea colocarse práctico en el trabajo. tiene buenas referencias de las casas que trabajó, teléfono M-5170.

SE DESEA COLOCAR UNA JOVEN española, lleva tiempo en el país, sabe su obligación para criada de mano. Teléfono M-5354 Bodega Cerro

DESEA COLOCARSE MUCHACHA española para cuartos o comedor; tiene referencias. Teléfono FO-2727.

SE DESEA COLOCAR MUCHACHA española seria y formal para cuartos o cocinar y limpiar, siendo corta familia y muy ordenada, tiene muy buenas referencias y quiere buen sueldo, Teléfono U-2808.

SE DESEA COLOCAR UN BUEN criado de mano en casa particular tiene buenas referencias. Es español teléfono F-6028

SE DESEA COLOCAR UNA JOVEN española, para criada de mano o comedor. Telf. M-5012.

SE OFRECEN

118 CRIADAS y CRIADOS

DESEA COLOCARSE UNA ESPAñola de criada de cuartos de mediana edad, es trabajadora y formal, tiene buenas recomendaciones Sitios 65, esquina Manrique, pregunten por Concha.

MUCHACHA ESPAÑOLA, DESEA colocarse para criada de mano o manejar niños, lo mismo cuidar algún enfermo. F-4678.

JOVEN ESPAÑOLA SE COLOCA para cuartos o criada de mano no da referencias, entiende algo de cocina. Sueldo: $15 Informan U-6825, No sale a los repartos.

SE DESEA COLOCAR MUCHACHA española para criada de mano, sabe servir la mesa a la rusa, desea casa de moralidad, únicamente para matrimonio de $12.00. FO-1245.

DESEA COOCARSE UNA MULCHAcha española como enfermera o de criada de habitaciones, tiene referencias. A-9626. Cárdenas 47, bajos.

SE DESEA COLOCAR UNA ESPAÑOla para criada de manos; sabe lavar y planchar ropa fina; tiene buenas referencias. Teléfono M-9683.

SE DESEA COLOCAR UNA JOVEN española para criada de mano o los quehaceres de corta familia; tiene referencias: Teléfono F0-3245.

DESEA COLOCARSE MUCHACHA española para de criada de manos o para cuartos; sirve a la rusa y tiene referencias; llame al teléfono F-6244.

SE DESEA COLOCAR MUCHACHA española para criada, de manejadora; sueldo mínimo $15, Informan Teléfono F-6060.

DESEA COLOCARSE UN SIRVIENte por horas para trabajo de limpieza o fregar máquinas, tiene referencias. Informan en J 202 entre 21 y 23, teléfono F-6005, Vedado.

SE OFRECE UNA JOVEN ESPAÑOla para criada de manos o manejadora; tiene referencias y sabe cumplir con su deber. Teléfono F-6266.

DESEA COLOCARSE EN CASA DE moralidad joven española para cuartos o comedor o ayudar a la cocina. Informan F-6114.

DESEA COLOCARSE JOVEN ESPAñola para cuartos y costura; tiene referencias. Informan: Teléf. I-7245.

SE DESEA COLOCAR UNA ESPAÑOla para criada de mano; entiende algo de cocina, o para cuidar un niño. San José 52, esq. a Campanario, cuarto núm. 8. Teléfono A-8927.

SE DESEA COLOCAR UNA MUCHAcha española de criada de manos o manejadora; tiene referencias: F-3027; le gustan los niños.

SE OFRECE UN CRIADO ESPAÑOL, sabe servir a la rusa, hacer cocktails y planchar ropa de caballero; tiene buenas referencias de casas conocidas y es cumplidor de su deber. Informes: Telf. M-4363. Alonso.

SE OFRECE UNA ESPAÑOLA, PAra criada de cuartos o comedor. Sabe trabajar y es muy saludable. Tiene referencias y sale a las afueras, si pagan viajes. Informes: F-7243.

SE OFRECE UN JOVEN ESPAÑOL de criado de manos; sabe servir a la rusa, tiene buenas referencias de casas conocidas y sabe de jardín, Teléfono: M-4027.

DESEA COLOCARSE UNA JOVEN española para criada de manos o de comedor o limpiar y cocinar a corta familia, Teléfono U-1216.

SE DESEA COLOCAR UNA JOVEN para criada de manos o manejadora; tiene referncias; prefiere casa buena Teléfono F-6081.

SE DESEA COLOCAR CRIADA DE mano española en casa de moralidad; sabe servir bien a la mesa y cumplir con su obligación; sueldo: $15.00. Informes M-4797.

SE OFRECE JOVEN ESPAÑOL PAra criado de mano; sabe servir a la rusa; tiene buenas referencias. Teléfono A-9854.

SE DESEA COLOCAR UNA MUCHAcha española, de criada de mano, o cocinar y limpiar a un matrimonio. Tiene referencias y sabe su obligación. Telf. F-3856.

SE DESEA COLOCAR UNA MUCHAcha española, para criada de mano o de cuartos. Tiene buenas referencias y es práctica en el oficio. Avise: Telf. F-3448.

SE OFRECE UN CRIADO, SABE servir la mesa; también eceptaría para fregador, ayudante de cocina, limpieza de oficinas o jardinería. Tiene buenas referencias y sin pretensiones. Informes: Aguila 231. Telf. M-1149.

SE OFRECE UNA CRIADA PARA cuartos o comedor. También para manejadora. Tiene buenas referencias, sale a los repartos y duerme en el acomodo o fuera. Informes: Aguila número 231. Telf. M-1149.

SE OFRECE UNA CRIADA PARA cuartos o comedor. También para manejadora. Tiene buenas referencias, sale a los repartos y duerme en el acomodo o fuera. Informes: Aguila número 231. Telf. M-1149.

SE DESEA COLOCAR UNA MUCHAcha española, para criada de mano. Va a los repartos. Tiene buenas referencias y es cumplidora. Buen sueldo. Telf. F-5084.

SE DESEA COLOCAR UNA PENINsular, de mediana edad, para los quehaceres de corta familia. Tiene referencias. No se coloca menos de 15 pesos. Telf. M-4757.

SE DESEA COLOCAR UN BUEN criado de mano, español, habituado en todo servicio fino. Es trabajador y con esmeradas referencias de buenas casas. Telf. M-1959.

SE DESEA COLOCAR UNA ESPAñola, para criada de cuartos o de mano. Tiene buenas referencias. Llame: Telf. F-5115.

SE DESEA COLOCAR UNA JOVEN española, para cuartos o comedor. Tiene buenas referencias. En la misma, una muchachita española, para ayudar a la limpieza. Telf. U-3060.

SE OFRECEN DOS ESPAÑOLAS, DE mediana edad, para criadas. Si es corta familia, cocinan. Informes: Telf. M-9135.

SE OFRECE UN JOVEN CUBANO blanco para camarero, tiene referencias de donde ha trabajado Telf. M-3194

SE OFRECE BUEN CRIADO DE

comedor español, práctico en todo servicio fino. Hace toda clase de cocktails, tiene referencias excelentes de buenas casas. Informan teléfono FO-3311

119 COCINERAS y COCINEROS

COCINERO PARA CASA PARTICUlar con referencias de las casas que ha trabajado, voy a varrios extremos y al campo si pagan los viajes. Teléfono M-4309, bodega.

SE DESEA COLOCAR UN ASIATIco maestro cocinero y repostero, en casa particular. Cocina a la criolla, española y americana. Tiene muy buenas referencias y va al campo. Infomres Zanja número 8, tercer piso. Preguntar por José Chang Teléfono M-4339

SE DESEA COLOCAR COCINERO asiático, de repostero, tiene referencias. Informan teléfono M-4885, San José 44, bajos, esquina a Manrique. José Ham.

SE DESEA COLOCAR UNA COCINEra repostera no le importa ir al campo, no llame menos de 15 pesos. Telf. M-4611.

SE OFRECE UNA BUENA COCINEra y entiende de repostería. Tiene magníficas referencias. Informes: Herrera, Quinta número 110, esquina a Diez. Vedado: F-3019.

SE DESEA COLOCAR UNA SEÑORA española, de mediana edad, para cocinar y ayudar a la limpieza, si es corta familia. Tiene referencias: Telf. M-4081.

SE DESEA COLOCAR UNA BUENA cocinera y repostera. No se coloca menos de 20 pesos. Telf. F-6232.

SE OFRECEN

119 COCINERAS y COCINEROS

SE DESEA COLOCAR UN COCINEro y repostero. Trabajó 12 años en una casa. Tiene recomendaciones, sabe cumplir con su obligación y sin pretensiones. Telf. F-6120.

MAESTRO COCINERO ESPAÑOL — Desea colocarse, comida muy variada, mucho esmero en su trabajo. Cocina a la española y criolla. Repostero y pastelero. es hombre solo, sale al campo. Informes M-4611

SE OFRECE UNA BUENA COCINERA de mediana edad para la cocina solo, hace la compra y conoce bien su oficio. Informan: F-3254

SE DESEA COLOCAR UNA BUENA cocinera y repostera. de color, sólo para cocinar. Es muy cumplidora y no duerme en la colocación. Informes: Telf. M-2541.

SE DESEA COLOCAR UNA ESPAñola, para la cocina. Lleva tiempo en el país y sabe de repostería. Tiene referencias y va a los repartos: U-5470.

SE DESEA COLOCAR UNA BUENA cocinera, para corta familia. Hace plaza y dulces. No se coloca menos de 12 pesos. Tiene referencias. Informes: 18 entre Tres y Cinco, Almendares: FO-2165.

SE DESEA COLOCAR UNA COCINEra inglesa, de color. Cocina estilo criolla y americana. Es repostera y desea buen sueldo. Tiene buenas referencias y lleva tiempo en el país. Informes: Telf. F-6079.

SE DESEA COLOCAR UNA ESPAÑOla, de cocinera y repostera, hace plaza. Tiene muy buenas referencias y no duerme en la colocación. Telf. F-6105.

SE DESEA COLOCAR UNA COCINEra española, en casa de moralidad, o también para manejadora. Informes: U-5470.

SE OFRECE SEÑORA DE COLOR cocinar solamente o hacer alguna limpieza y lavar alguna ropa. No duerme en la colocación. F-2567

SE OFRECE UN COCINERO DE COlor o para criado de mano o para cualquier trabajo doméstico. Llamar al M-1149 o al A-7974 Preguntar por Félix

UN JOVEN COCINERO REPOSTERO chino, desea colocarse en casa particular, sabe cocinar bien criolla, española, de toda clase, tiene buenas referencias. Informan preguntar por Alfredo Heng. teléfono M-7344 Manrique 77, altos

SE DESEA COLOCAR UNA SEÑORA de mediana edad bien para cocinar o lavar teléfono F-4186 o M-5231

DESEA COLOCARSE UNA JOVEN de color para cocinar, entiende de repostería, desea ganar de 12 a 15 pesos Para informes llame al Telf. F-3854.

COCINERO JOVEN ESPAÑOL DEsea colocarse en casa particular cocina a la francesa, española y americana y criolla, repostería y pastelería y helados. Hace pan Tiene buenas referencias. Telf. F-5884.

DESEA COLOCARSE JOVEN COCInero. Informan Telf. U-6784.

SE DESEA COLOCAR UNA EXPERta cocinera. repostera, hace helados, va al campo o playa, con referencias. FO-2351.

SE DESEA COLOCAR UNA MUchacha de color para cocinar, ganar buen sueldo Sabe cocinar, llame al teléfono F-4249

DESEA COLOCARSE UNA ESPAÑOla de mediana edad, para criada de cuartos, comedor, tiene quien la recomiende Telf. U-1524.

SE DESEA COLOCAR UN JOVEN cocinero de color, entiende de repostería ,no le importa ir a la playa o campo. Tiene referencias. Telf. F-6242

SE DESEA COLOCAR UN MAESTRO cocinero; sabe cocinar americana, criolla y francesa; ha estado 20 años en casa fina; conoce el arte culinario, mi referencia lo demuestra, Trabajo con informes. Teléfono: A-6436. Santana.

SE DESEA COLOCAR UNA JOVEN de color para cocinar y lavar y en la misma una para limpiar; llame al teléfono F-6185. Adela.

SE DESEA COLOCAR UNA SEÑORA española, para cocinar y limpiar si es matrimonio solo; sueldo $15 lo menos. Informan en Marina No. 5, letra B, entre San Lázaro y Vento.

SE OFRECE UNA JOVEN DE COLOR para cocinar; entiende la repostería, o cuida enfermos. Teléf. F-6279.

SE OFRECE SRA. ESPAÑOLA DE mediana edad para cocinar; tiene referencias. Teléfono F-6178.

SE DESEA COLOCAR UN COCINERO pardo, para casa particular o para colegio; sale fuera de la Habana, Paseo 8, zapatería «La Luna». F-3164; pregunte por Pérez.

SE DESEA COLOCAR UNA BUENA cocinera repostera con referencias, Paseo 8, entre 5 y 7. F-3164.

SRA. ESPAÑOLA DESEA COLOCARse para cocinar; sabe cumplir con su obligación; duerme fuera y no va a los repartos. San Miguel, aprto. 210A, entre Belascoaín y Lucena.

SE OFRECE UNA SEÑORA ESPAñola para la cocina, ha de ser dentro de la Habana, Informan Teléfono A-6804.

SE DESEA COLOCAR UNA ESPAñola de mediana edad para cocinar o limpiar solamente. Informes: U-2768

SE DESEA COLOCAR UNA BUENA cocinera española; sabe toda clase de repostería y platos finos; tiene buenas referencias de las señoras que les ha prestado sus servicios. Informan F-6236.

UNA MUJER INGLESA, DESEA COlocación con familia americana o cubana, de cocinera; sabe hacer dulces; tiene referencias, Pregunte por Luisa. F-2126.

SE DESEA COLOCAR MUCHACHA para cocinar o lavar o manejar o limpiar o coser, con buenas referencias y del campo; llamen al FO-3202.

SE DESEA COLOCAR UN BUEN

maestro cocinero y repostero, joven, chino. Cocina criolla, española y francesa, siempre muy limpio y sabe cumplir con su obligación. Tiene recomendaciones y desea colocarse en casa particular. Informes: Manrique 102 y 104. Telf. M-9164

SE DESEA COLOCAR UNA BUENA cocinera y repostera Cocina a la criolla y española, es seria y trabajadora, ayuda a la limpieza y no pone mesa. No se coloca menos de 15 pesos. Va al campo. Telf. M-4522.

SE OFRECE UNA MUCHACHA PAra cocinar y ayudar a limpiar. Sabe hacer dulces, es muy limpia y cumplidora de su deber. Tiene muy buenas referencias. Telf. M-9444.

SE DESEA COLOCAR UN BUEN COcinero y repostero. Tiene buenas referencias. Para más informes: Telf M-2651.

SE DESEA COLOCAR UN COCINEro fino y repostero. asiático, en casa aparticular. Cocina perfectamente a la criolla, española y francesa, muy limpio y formal. Tiene buenas referencia y sabe cumplir con su obligación: M-4230.

SE OFRECE UNA COCINERA, DE mediana edad, con buena sazón, paracocinar a matrimonio solo o corta familia. También para criada de mano. Sale a los repartos o en La Habana. Tiene referencias y duerme en el acomodo o fuera. Telf. M-1149.

SE DESEA COLOCAR UNA ESPAñola, para cocinar, o para cocinar y limpiar a corta familia. Tiene recomendaciones y no duerme en la colocación. Buen sueldo. Telf. F-5115.

SE OFRECE UNA COCINERA Y REpostera, joven, de color, cocina americana y criolla Tiene referencias y lleva tiempo en el país. Buen sueldo. Informes: F-4449.

SE DESEA COLOCAR UNA SEÑORA española, de cocinera y repostera. Sabe hacer plaza. Telf. U-5563.

SE OFRECEN

119 COCINERAS y COCINEROS

SE OFRECE UNA COCINERA, DE mediana edad, con buena sazón, para cocinar a matrimonio solo o corta familia. También para criada de mano. Sale a los repartos o en La Habana. Tiene referencias y duerme en el acomodo o fuera. Telf. M-1149.

SE DESEA COLOCAR UNA SEÑORA recién llegada del campo, para cocinar, manejar o lavar. Informes: Virtudes 5. Telf. M-4524.

SE DESEA COLOCAR UNA COCINEra y repostera, del país. Tiene buenas referencias. En la misma, una por horas. Informes: Calle A. número 157, entre 15 y 17, Vedado.

SE DESEA COLOCAR UNA COCINEra y repostera. También se coloca de criada o manejadora. Tiene referencias. Llama: FO-3207. Luisa

SE DESEA COLOCAR UNA JOVEN española, para cocinar. Sabe cocinar a la española y a la criolla. Tiene buenas referencias de las casas que ha trabajado. En la misma, otra española, para criada de mano o criada de cuartos. Tiene recomendaciones. Informes: Telf. F-3304.

SE DESEA COLOCAR UNA SEÑORA española, para cocinera y repostera otra, para trabajar por horas. Tienen buenas referencias y duermen fuera. Telf. I-6562.

SE DESEA COLOCAR UNA COCInera de color Sabe hacer plaza y no le importa hacer pequeña limpieza, si es corta familia, para criada o manejar solamente. Tiene referencias. Informan: F-7261.

SE DESEA COLOCAR UNA MUCHAcha española, para cocinar y limpiar a un matrimonio o corta familia, o para criada de mano. Telf M-2183.

SE OFRECE SOLO PARA LA COCIna, buena cocinera y repostera madrileña. Cocina a la criolla, española y toda clase de platos finos. Es limpia y dispuesta. Tiene referencias. Informes: San Miguel 235-C, entre San Francisco y Espada.

SE DESEA COLOCAR UNA SEÑORA española, para cocinar en casa de corta familia. Tiene referencias. Informan: I-6256.

SE DESEA COLOCAR EN CASA

particular, un buen maestro cocinero y repostero, joven chino. Cocina a la criolla, española y a la francesa. Tiene recomendaciones y sabe cumplir con su obligación. Informan: Telf. M-4219.

120 MANEJADORAS

SE DESEA COLOCAR UNA MUCHAcha española, para manejadora, o criada de mano. Informes: Amistad número 63 altos.

123 COSTURERAS y MODISTAS

COSTURERA DE COLOR, DESEA trabajar en casa particular, de 8 a 6; corta y entalla por figurín, Para informes: Peñalver 49.

124 LAVANDERAS.LAVANDEROS

UNA BUENA LAVANDERA, MESTIza, desea ropa para lavar en su casa o fuera. No prepara driles. Prefiere el pago semanal: F-2038.

JARDINERO EXPERTO SE OFREce sin pretensiones en casa particular. M-1534

125 CHOFERES

DESEA COLOCARSE UN BUEN chauffeur, experto en toda clase de máquinas y mecánica, sin pretensiones y con esmeradas referencias de buenas casas. Telf. M-1959.

SE DESEA COLOCAR UN CHOFER español, en casa particular o de comercio. Es muy cuidadoso del automóvil. Tiene las mejores referencias de las casas donde ha trabajado. Informes: M-4318.

SE DESEA COLOCAR UN CHOFER español, de mucha experiencia, en casa particular. Tiene muy buenas referencias de casa muy conocidas en las que trabajó. Telf. M-5587.

UN BUEN CHAUFFEUR DEL CAMpo, de color,. desea colocarse, tiene buenas referencias, llame al teléfono U-9755

SE DESEA COLOCAR UN CHOFER español, en casa particular o de comercio. Tiene las mejores referencias de las casa donde ha trabajado. Informes: Telf. U-3647.

SE DESEA COLOCAR UN CHAUFfeur español de mediana edad en casa particular, no tiene pretensiones, tiene buenas referencias. Informan F-6260 calle H y 21 bodega Vedado.

SE OFRECE CHAUFFEUR MECANIco; conoce toda clase de máquinas europeas y americanas; tiene buenas referencias de las casas que ha trabajado, U-6933.

SE DESEA COLOCAR UN BUEN chofer español, experto en toda clase de máquinas y mecánica. Tiene esmeradas referencias de buenas casas y sin pretensiones. Telf. F-6178

CHAUFFEUR DE COLOR, SIN PREtensiones y con referencias satisfactorias desea colocarse en casa particular Telf. X-2302

SE DESEA COLOCAR CHAUFFEUR de color sin pretensiones tiene referencias Telf. F-6050

DESEA COLOCARSE CHAUFFEUR español en casa particular con referencias. FO-3259 Angel.

129 OFICINISTAS

SE OFRECE EXPERTO TAQUIGRAfo en inglés, en horas de la mañana, solamente. Informan: Telf. XO-1520.

DESEA COLOCARSE UNA JOVEN experta mecanógrafa, para oficina o casa comercial, o para dependienta telefonista, Consultorio, sin pretensiones. Tiene buena presencia y referencias. Teléfono M-1959.

EMPLEADA COMPETENTE EN TOda clase de oficina, con conocimientos completos y práctica en contabilidad, correspondencia, etc., ofrece sus servicios a firma seria que los requiera. Referencias de primera. Contestar a M. P. Departamento de Anuncios Clasificados, DIARIO DE LA MARINA, Habana

TAQUIGRAFO -MECANOGRAFO DEsea colocarse conocimiento inglés, y sin pretensiones. Informes: X-1470.

CUBANO NATIVO 35 AÑOS, BUEN cumplimiento, práctica de oficina en general, experiencia comercial, desea empleo en escritorio comercial, encargado de almacén, hotel, etc, Conforme $30, Referencias, L. Pérez. Cuba No. 31.

JOVEN ACTIVO, CAPACITADO OFIcinas, leyes sociales y fiscales, con 85 puntos Inspector 1 y medio por ciento, Bachiller, magníficas referencias industriales, se ofrece plaza, dependiente comercio, oficina, Compañía Azucarera, especialidad nóminas. Pagos, etc. Sin aspiraciones. Sale al campo Pedroza A-9254.

SEÑORITA JOVEN, BUENA EDUCAción, con magnífica letra y rapidez, ortografía, redacción y mecanografía activa, desea empleo en comercio, hombre de negocios y abogado. Sólidas referencias. Se somete a prueba. Conforme: $20.0. B. Martínez, Cuba 31.

COMPETENTE TAQUIGRAFA Y MEcanógrafa en inglés y español, solicita trabajo en oficina. Referencias inmejorables: F-4503.

121 OFERTAS VARIAS

SE OFRECE PARA PRESTAR SUS servicios, profesora graduada de Instrucción y Enfermera, en casa particular o un colegio. Informes: San José 148. Colegio.

ENFERMERO GRADUADO CON REferencias ofrece sus servicios. Calle Santa Clara núm. 18.

DESEA EMPLEARSE UN JOVEN de 21 años. Entiende bastante de electricidad, tiene referencias. Pregunte por Antonio. Telf. I-6625

M.E.C.D. 2016

DESDE WASHINGTON

VEGETALES CONGELADOS

(Especial para el DIARIO DE LA MARINA).

Hace unos tres años escasamente, al realizar algunos estudios en la región del valle de Tennesee sobre los productos locales que podían servir de primeras materias para la creación de industrias propias de la citada zona geográfica, se supo que varias localidades del valle productoras de fresas, habían perdido mercados muy importantes a causa de que la demanda de fresas frescas había sido sustituída por la de fresas congeladas.

En 1935, al mercado norteamericano fueron enviados once millones de huacales de fresas, la mayor parte de los cuales contenían una fruta en condiciones de descomponerse o pudrirse rápidamente. Cuatro de los estados del sur embarcaron por sí solos la cuarta parte de los once millones de huacales, en el corto espacio de un mes. El mercado no pudo absorber todo el producto en tan breve período sin una enorme reducción en el precio, el cual cayó mucho más abajo del costo de producción. Hubo un estado en el cual durante el citado año de 1935 se quedaron en el campo, sin ser recolectados, más de cien mil huacales de fresas, a causa de la plétora del mercado y lo ínfimo de los precios.

En la actualidad, los vegetales y las frutas congeladas han pasado a ser un artículo corriente en el mercado de este país. A fin de que los agricultores del valle de Tennessee recobraran su perdida posición como abastecedores, era indispensable asegurarle el acceso a este nuevo mercado de frutos en estado de congelación. Sin embargo, era imposible que recibiesen tal beneficio, a menos que se resolviesen previamente ciertos problemas de carácter económico e industrial.

Decidióse, por consiguiente, determinar la posibilidad de aplicar los procedimientos corrientes de congelación a las frutas y los vegetales del valle, e investigar qué nuevos procedimientos podrían utilizarse para ganar acceso al mercado en condiciones ventajosas desde el punto de vista del precio. En primer término, se realizó un estudio de las variedades de productos disponibles y de su adaptabilidad a la congelación El trabajo, que comprendía la congelación de unas 12 mil libras de frutas y vegetales, se comenzó en 1935, en cooperación con las estaciones agrícolas experimentales. Se le prestó mucha atención al mercado industrial, plantas de preservación y fabricantes de pasteles y de helados. El pequeño operador local podía relacionarse más fácilmente con el mercado de productos congelados que el vendedor al detalle o menudeo, y se le tomó como principal intermediario.

Al mismo tiempo se emprendió un estudio completo de los principales mercados de frutos congelados, a cuyo efecto la estación agrícola experimental envió un investigador a los mismos, con la misión de recoger toda la información posible sobre variedades y cantidades de productos congelados deseados por los consumidores, métodos de envase, medios de transporte y dirección de los compradores que podían ser abastecidos más fácil y económicamente desde Tennessee. Los compradores y los administradores de plantas que representaban una proporción considerable de la demanda fueron visitados por el comisionado de la estación experimental, quien pudo comprobar que el mercado de productos congelados crecía rápidamente, y recibió indicaciones de los distribuidores respecto de que eran necesarias muchas fuentes de abasto de tales productos, a fin de poner a cubierto a los consumidores de las grandes ciudades de las escaseces producidas por la pérdida de una cosecha o la reducción de la misma en cualquiera de las áreas de abastecimiento.

A partir de estos estudios del proceso industrial de la congelación y de las condiciones de los mercados consumidores, los trabajos para congelar y convertir en durables las frutas y los vegetales que no podían venderse frescos a buen precio han seguido adelante sin interrupción. Ha habido necesidad de resolver muchos problemas técnicos y de carácter económico que han ido presentándose, pero la industria de la congelación ya está asegurada, con gran beneficio de los agricultores que producen frutos de descomposición rápida.

En Cuba este problema, al cual no sé si se le ha prestado atención, me parece importantísimo. No he vacilado, por tal motivo, en dedicarle esta crónica, convencido como estoy de que mientras a muchos de los productos fácilmente descomponibles de nuestra agricultura no se les dé carácter durable, nuestros cultivadores de frutos y vegetales seguirán tropezando con dificultades casi insuperables.

La Secretaría de Agricultura cubana bajo la vigorosa y hábil dirección del señor Amadeo López Castro, viene realizando una labor de gran mérito. Si en el orden a que me refiero pudiera ensayar algo, creo que prestaría un valioso servicio más al país.

DIPLOMATICUS.

Septiembre 14, 1937.

CON GRAN MESURA, WELLINGTON KOO PIDE A LA LIGA DE LAS NACIONES QUE MEDIE PARA TERMINAR LA AGRESION NIPONA, QUE ES PELIGROSA PARA EUROPA Y AMERICA

UN DELEGADO JAPONES EN GINEBRA DICE QUE SU PAIS NO TOMARA EN CUENTA LOS ESFUERZOS DE LA LIGA PARA MEDIAR EN EL CONFLICTO

El Japón no asistirá a ninguna de las sesiones para oir nuevos cargos contra su expansión continental

El Ministro nipón en Suiza manifestó que el Japón arreglará directamente sus diferencias con China y sin interferencias extrañas. Inglaterra no es partidaria de nuevas sanciones

GINEBRA, septiembre 15. (AP.)—Un representante del Japón anunció hoy de manera terminante que su país ignorará todos los intentos de la Liga de las Naciones para intervenir en cualquier forma en la guerra chino-japonesa.

El Japón se separó de la Liga en 1933 después de haber sido juzgada como agresora contra China en su conquisa de Manchuria, y Eiji Amau, su ministro en Suiza, manifestó sin rodeos que el Japón no tiene el propósito de asistir a ninguna reunión del Consejo para oir nuevas acusaciones contra su expansión continental.

Amau hizo estas declaraciones a la Associated Press después que el doctor Wellington Koo, uno de los más conocidos diplomáticos chinos, había apelado a la Liga y a los Estados Unidos para que se unan a China a fin de resistir las ambiciones japonesas.

La apelación del doctor Koo se hizo en un discurso ante la Asamblea de la Liga. Sugirió que el Comité Asesor de la Liga de las Naciones que funcionó en la disputa de la Manchuria—y al cual pertenecen los Estados Unidos—se encargue de la presente crisis.

Después de la sesión de la Asamblea un representante británico dijo que su gobierno es partidario de que se dé nueva vida a ese Comité. Las autoridades de la Liga indican que aunque los Estados Unidos tenían un puesto consultivo en el Comité no pueden ser considerados como miembro de la Liga. El representante inglés dijo que el Japón debía ser invitado a comparecer ante el Comité, de acordarse el resurgimiento.

Pero Amau, ya famoso como «vocero del ministerio de Estado» en Tokío, declaró terminantemente que el Japón arreglará sus diferencias con China directamente y sin interferencias extrañas así como que ignorará todas las ofertas de mediación de la Liga.

En los círculos británicos se dice que el gobierno inglés no es partidario de que se adopte ninguna acción contra el Japón al amparo del artículo XVII del convenio, que se refiere a las sanciones.

El doctor Koo pidió la urgente resolución de la Liga, después de denunciar la agresión japonesa. Dijo que Europa y los Estados Unidos deben vivir sobreaviso con respecto a la amenaza de los cañones del Japón—«si llega el día, que Dios no lo quiera, dijo—en que el Japón pueda poner sus manos sobre una gran parte de los que China posee en hombres y recursos naturales.

Koo dijo que es aspiración japonesa eliminar los intereses extranjeros en Asia y predijo que su éxito significaría el fin de los vastos intereses comerciales de Europa y América en China.

«La cuestión del Asia Oriental es para el Japón de vida o muerte», contestó el Enviado Amau desde su oficina en Ginebra.

La lucha del Japón, agregó, es contra la política anti-japonesa del Partido Nacionalista chino y para «salvar a China y al Asia Oriental del comunismo».

IMPORTANTE DESCUBRIMIENTO

CHICAGO, sept. 15. (AP).—El médico argentino Dr. J. A. Saralegui ha presentado a la consideración del quinto congreso de radiología un método por el cual se puede inundar la vesícula biliar de un colorando compuesto de dioxido de torio, que permite el examen por los rayos X.

Según el médico argentino se puede localizar así cualquier mal que se sufra en esa glándula tan importante.

UN HIJO DE MUSSOLINI Y UN PRODUCTOR AMERICANO FORMAN EMPRESA DE CINE

ROMA, septiembre 15. (AP).—Hal Roach, productor sinematográfico americano, dijo esta noche que él y el joven Vittorio Mussolini habían sido recibidos por el Duce, quien les deseó buena suerte en la nueva compañía que han formado, subsidiaria de la Goldwyn Mayer, y de la cual será el hijo de Mussolini presidente.

La nueva empresa se titulará «RAM» o sea Roach and Mussolini.

VA A HOLLYWOOD

Roach agregó que en compañía de Vittorio embarcará mañana en Nápoles a bordo del «Rex» rumbo a Hollywood, donde Vittorio hará estudios.

Vittorio espera regresar a Italia el 10 de octubre.

LA POBLACION CIVIL HUYE DE LAS BOMBAS Y LAS AMETRALLADORAS

La población china de la sección de Hongkew, Shanghai, cruzando el puente internacional que la coloca bajo la protección de las fuerzas europeas de las barriadas internacionales.—(Foto Acme-Editors Press)

PROGRESOS JAPONESES EN UN FRENTE DE CIEN MILLAS

El general Ivane Matsui asumió el mando de la campaña de Shanghai con cien mil soldados a sus órdenes

Parece que ha disgustado a China la orden de Roosevelt prohibiendo los embarques de armamentos, pues aunque esta medida la afectará poco, demuestra poca simpatía a ella

SHANGHAI, septiembre 15. (Por Morris J. Harris, corresponsal de The Associated Press).—El ejército japonés, firmemente establecido en el triángulo del Whangpoo-Yangtzé, y mandado por uno de los altos generales de Tokío, se lanzó hoy con toda su fuerza contra las nuevas líneas chinas del Norte de Shanghai, pero solamente pudo anunciar pequeñas ganancias.

Después de un día de violenta lucha bajo la lluvia y sobre el fango, los japoneses anunciaron avances cerca de Lotién, a 15 millas al Noroeste de Shanghai, pero en el resto del frente de 25 millas desde Shanghai hasta el estuario de Yangtzé las líneas chinas no variaron.

El general Iwane Matsui, miembro que fué del Consejo Supremo de Guerra y ex comandante de la guarnición japonesa en Formosa, asumió el mando en la campaña de Shanghai, habiéndose anunciado su nombramiento por el Emperador en Tokío. Se calcula que tiene bajo sus órdenes cien mil soldados.

Los funcionarios chinos se muestran disgustados con la orden dictada por el Presidente Roosevelt prohibiendo los embarques de armas y municiones a China y Japón en los barcos propiedad del Gobierno.

Dicen que aunque esto tendrá poco efecto práctico en la guerra, indica falta de simpatía en los Estados Unidos por la causa china. Un funcionario agregó que demostraba que «Norteamérica ya no actúa por su interés en la justicia y el derecho», y otro hizo el siguiente comentario:

«La política y los intereses mercenarios dominan hoy la actitud de los Estados Unidos en vez de los principios de moralidad».

El almirante Harry E. Yarnell, comandante de la flota americana en aguas de Asia, se unió hoy a los comandantes navales de Inglaterra, Francia, Italia y Holanda, suscribiendo un aviso dirigido a ambos beligerantes en relación con el fuego de las baterías antiaéreas.

Después de llamar la atención de que muchas personas han sido muertas o heridas en el establecimiento internacional y en la concesión francesa por los proyectiles disparados a los aeroplanos que volaban sobre esas áreas, los comandantes neutrales dicen:

«Pedimos a usted que dirija el fuego de las piezas antiaéreas de tal manera que evite nuevas muertes de inocentes no combatientes en esta desgraciada lucha».

Los oficiales japoneses anunciaron el comienzo de una gran ofensiva en el Norte de China, en la cual una columna de caballería ha ocupado la importante ciudad de Kuan Hsien, a 30 millas al Sur de Peiping, y el ejército japonés del Este avanzó a Tsing Chi, a 50 millas por debajo de Tien-Tsín. La ofensiva japonesa hace progresos a lo largo de un frente de cien millas.

El avance de hoy en el frente de Shanghai tuvo por objeto romper la nueva línea a que se retiraron los chinos. Los expertos militares extranjeros dicen que la retirada se efectuó con orden y que los chinos se encuentran en posiciones bien preparadas que se extienden desde Chapei hasta el Yangtzé, dispuestos a hacer frente al ejército japonés.

Los combates más fieros del día se registraron en las dos alas del nuevo frente, alrededor de Lotién al Norte, y Chapei en la frontera del establecimiento internacional. Grandes refuerzos chinos se enviaron al segundo sector, especialmente alrededor de la Estación del Norte.

El cólera sigue haciendo estragos entre los extranjeros y chinos de esta ciudad. Un soldado inglés falleció de la enfermedad y un americano y otros tres extranjeros se encuentran gravemente enfermos. Hay 554 casos en las áreas internacionales solamente, y se teme que la terrible plaga esté haciendo más estragos en los distritos nativos, donde no se llevan estadísticas.

Gijón se encuentra bajo el régimen de terror de Belarmino

El Estado Mayor fugitivo de Bilbao y Santander y el Coronel Pajo, arrestados

SAN JUAN DE LUZ, Francia, septiembre 15. (AP).—Los despachos de Salamanca dan cuenta de que Belarmino Tomás, ahora dictador rojo de Gijón, ha roto sus relaciones con el régimen de Valencia.

Agregan los despachos que los anarquistas de la FAI que dirige Belarmino Tomás, están gobernando a Gijón por medio del terror.

Siguen diciendo los despachos que los tribunales creados por Belarmino los tribunales, han condenado a los miembros del Estado Mayor del Gobierno, que habían huído desde Bilbao y Santander antes de la caída de ambas ciudades en poder de los nacionalistas.

Los tribunales anarquistas han absuelto, sin embargo, al Cónsul soviético y al jefe socialista, Uribarri.

El Gobierno de Paraguay, tampoco acepta las proposiciones del Uruguay

ASUNCION, septiembre 15. (AP).—El Ministro de Relaciones Exteriores Cecilio Báez ha rechazado la proposición del Uruguay que propone el reconocimiento del régimen de Franco, manifestando que el Gobierno provisional no debe mezclarse en los asuntos europeos y desea mantener la mayor solidaridad con las repúblicas americanas.

La crisis del Mediterráneo, el gran malestar interior y el desfavorable comercio han hecho caer al franco

Las autoridades francesas en finanzas dicen que se ha decidido dar al franco más libertad y predicen que seguiría bajando hasta cotizarse a razón de treinta por un dólar

PARIS, septiembre 15. (AP.)—Un nuevo descenso del franco a su nivel más bajo en un decenio, ha planteado la aguda cuestión política del control del cambio que, en muchas mentes francesas, está asociada a la dictadura económica.

Desde el comienzo de la sesión de hoy, a 28.04 francos el dólar, fué descendiendo a 29.35 francos durante el día. El Fondo de estabilización del currency, que había perdido grandes sumas en los primeros intentos de contener la baja, se retiró del mercado.

Las autoridades financieras dicen que los directores del Fondo han decidido dar al franco más libertad. Predicen que todavía seguirá bajando hasta 30 francos el dólar.

Considérase que los informes desfavorables acerca del comercio exterior son el factor principal de la baja, aunque también se atribuye a la crisis del Mediterráneo y a la situación política interior.

El ministro de Hacienda, Georges Bonnet rápidamente citó a Paul Baudoin, miembro del «trust del cerebro» del ex primer ministro León Blum y ahora director del Banco de Indochina. Baudoin es técnico en cambios.

Bonnet hizo esto en vista de que la conveniencia del control del cambio se ha convertido en el tópico de las conversaciones de los círculos financieros. Algunos lo consideran como el único remedio.

Muchos franceses, sin embargo, asocian el control a la dictadura, y se sabe que el primer ministro Camille Chautemps y Bonnet se oponen a ella.

El malestar del franco se acentuó con el anuncio por las Aduanas de que las importaciones francesas durante los primeros ocho meses de este año ascendieron a 26.640.000 francos y que las exportaciones sólo importaron 14.768.000 francos. La diferencia tendrá que cubrirse en gran parte con salida de dinero al extranjero.

El franco cerró ayer a 28.04 el dólar. A las 10.25 de esta mañana había bajado a 28.30 y a las once a 28.65.

El nivel de hoy es el más bajo desde que el primer ministro Raymond Poincaré estabilizó el franco en 1928 a 25.61 francos dólar después de un período de grave malestar financiero.

EL HIDROPLANO ALEMAN «NORDWIND» LLEGO DE LAS AZORES A PORT WASHINGTON

PORT WASHINGTON, septiembre 15. AP.—El hidroplano alemán «Nordwind», con el cual el Reich está haciendo estudios para el establecimiento de un servicio comercial por el Atlántico, llegó hoy al aeropuerto de Long Island a las 3.25 de la tarde, después de un vuelo desde Horta, en las Azores.

Manda la nave el capitán Walter Diele y está tripulado el hidroplano por tres hombres.

No hay posibilidad de que sea excluída Etiopía de la Liga

Haile Selassié informa a Ginebra de las causas de que no enviase delegado

GINEBRA, sceptiembre 16. (The N. Y. Herald Tribune).—Una carta del emperador Haile Selassie al Secretario general de la Liga explicando por qué no envía su delegación a la Asamblea de este año ha sido seguida casi inmediatamente por una visita del nuevo ministro de Italia en Berna, quien conferenció extensamente con Joseph Avenol, Secretario de la Liga. La mayoría de los observadores consideran esta visita, de la cual no se dará explicación oficial alguna desde luego, como la debida aprensión de Mussolini de que pase otro año sin que la Liga reconozca la conquista italiana de Etiopía y que está ansioso de ver si puede lograr una componenda.

En Ginebra hay poca inclinación a llegar a acuerdo alguno con Mussolini sobre ese particular. Además del plan de tratar la exclusión de Etiopía de la Liga como simple cuestión de procedimiento, tal como se trató de hacer el año pasado, ha caducado debido a la decisión del Comité de credenciales de echar a un lado la cuestión de Etiopía. Las decisiones sobre cuestiones de procedimiento sólo requieren una mayoría de votos en la Asamblea. Todas las demás deben aprobarse por unanimidad. No hay la menor posibilidad actualmente de que se pueda obtener un voto unánime sobre la exclusión de Etiopía. Rusia, México, China y España, para mencionar tan solo cuatro miembros de la Sociedad de Naciones, se oponen resueltamente a la exclusión del Imperio etíope.

Existen dudas en Ginebra respecto al procedimiento, pero se cree que la apelación irá al Comité asesor

Dice Mr. Koo que si el Japón triunfa en sus propósitos, los intereses extranjeros en China serán eliminados y a China seguirían Indo-China, Filipinas, Australia, Nueva Zelanda, etc.

GINEBRA, septiembre 15. (The N. Y. Herald Tribune). (Por John Elliott).—Las últimas agresiones japonesas contra China, fueron mencionadas por tercera vez esta mañana ante la Liga de las Naciones cuando Wellington Koo, estadista y diplomático chino, en un discurso de gran mesura pidió a la Liga que interviniese para terminar la agresión nipona en China. Dió aviso a las potencias del mundo que si el partido militarista nipón logra su intento de conquistar a China, América y Europa serían expulsadas de sus posesiones territoriales en el Asia y sus últimos intereses financieros y comerciales en el extremo oriente serían totalmente destruídos.

Koo pidió que la apelación china basada en los artículos diez, once y diecisiete del estatuto, fuese considerada por el consejo privado de la asamblea o por el comité asesor creado por la asamblea de la Liga en febrero de 1933 durante el anterior conflicto chino-japonés. Aunque los funcionarios de la Liga parecen tener grandes dudas de cual es el mejor procedimiento a seguir la impresión que prevalece aquí hoy es que se referirá la apelación china al Comité asesor de la Liga.

Específicamente Koo pidió tres cosas ante la Liga. Primero, que se condene la continua agresión armada en flagrante violación de derecho internacional y las obligaciones y tratados». Segundo, la repudiación del ilegal bloqueo de las costas chinas por la flota nipona el que Koo calificó de «afilado borde de una cuña contra la libertad de los mares» y, tercero, que se condene el deliberado bombardeo de no combatientes chinos y extranjeros por los aviones japoneses.

Mientras Koo dirigió la palabra ante la Asamblea, muchos delegados deambulaban por los pasillos conversando con sus colegas en abierto contraste con la tensa atmósfera reinante en el seno de la Asamblea durante el debate chino-japonés de 1931 y 1933. El cambio refleja hasta donde la Liga ha declinado el poder y prestigio de «Liga de las Naciones» en los últimos cinco años.

Asegurando que Japón hoy estaba dominado por el partido militarista, Koo dijo a la Asamblea, que la política de Tokio intentaba «tan sólo dominación política y la conquista de China, así como la eliminación de los intereses extranjeros y la eventual expulsión de Europa y América de sus posesiones territoriales en Asia. Esta declaración no se hace aquí con ánimo de sembrar alarma sino es una deducción de las declaraciones hechas por los estadistas japones y varios documentos secretos en los archivos japoneses. La experiencia de las naciones occidentales en Corea y Formosa, así como en Manchuria, han dado buen aviso en el pasado. Los intereses extranjeros están ya sintiendo la amenaza de la ocupación militar japonesa de Pekín y Tientsin. Si el Japón llegara a dominar Shanghai también, el de los intereses financieros y comerciales extranjeros puede ser fácilmente visto. Es cosa clara que China, al resistir vigorosamente al Japón y la agresión armada está no solo intentando de defender la integridad de su territorio y su soberanía, sino en efecto desea también salvaguardar los derechos e intereses de las naciones extranjeras dentro de sus fronteras».

Dando amplio aviso que si la camarilla militarista nipona logra triunfar en China, luego les tocaría a Filipinas, Australia, Nueva Zelandia, Indochina e Indias holandesas, Koo dijo «si los esfuerzos chinos fracasan por falta de adecuado apoyo de la Liga declina a la causa de la paz y seguridad entre las naciones, o de aquellos intereses extranjeros cuyos intereses generales o especiales son idénticos en este caso a los de China, entonces la amenaza de la agresión japonesa caerá también sobre sus hombros. Hoy el Japón todavía se lamenta de que sus recursos naturales no son iguales a sus ansias de conquista y oponen traba a su ambición de convertirse en señor de la guerra de Asia. Si el día llegase, que Dios no lo quiera, cuando ella pudiese poner las garras en gran parte de los recursos de hombres y naturales de China posee, entonces el Japón sentirá mucho más fuerte y podrá desafiar los derechos de los tratados y las posesiones territoriales de Europa y América en los mares del sur y en el Pacífico, así como en el continente asiático. La historia da testimonio del hecho que la ambición de conquista territorial aumenta en proporción con el crecimiento de medios y maneras de lograrla, así como el apetito humano por los manjares aumenta a medida que se fortalece la digestión».

LILLIAN PORTER, graciosa cara nueva que resplandece en Cinelandia hoy y la cual admiraremos en muchas películas en las temporadas próximas.

El director de la Asociación de Comercio del Japón dice que éste logrará su objetivo chino en un mes

Dice que su país hará frente a los gastos de la guerra intensificando su producción industrial, por lo que los americanos pueden esperar una fuerte competencia

NEW YORK, septiembre 15. (The N. Y. Herald Tribune.) — Una prolongada guerra chino-japonesa perjudicaría el comercio exterior nipón. Esta es una de las razones porque las actuales hostilidades serán de corta duración, según declaró anoche aquí Otoichi Kinoshita, Director de la Asociación Comercial Japonesa, quien ha llegado a los EE. UU. al frente de un grupo de hombres de negocios nipones quienes están haciendo un viaje alrededor del mundo. Kinoshita predijo que Japón lograría sus objetivos en China, en un mes.

«Aunque Japón está dedicado a enseñar hombres para que sustituyan a los expertos obreros que el gobierno se ha visto obligado a sacar de las fábricas y llevar a las filas del ejército, la continuación prolongada de la lucha en China lesionaría la producción industrial nipona y permitiría que otras naciones solicitasen negocios que eran atendidos por los japoneses en muchos mercados exteriores», declaró Kinoshita. Refiriéndose a los objetivos nipones en China dijo él que eran: primero, terminar victoriosamente las actividades militares en toda la China; segundo, cuidar de que un gobierno simpatizador del Japón fuese establecido en las provincias del norte de China, adyacentes al Manchukuo. Negó que el Japón intentase obtener el control permanente de Shanghai e insistió que el interés de su patria radicaba exclusivamente en el norte de China.

«La supresión del comunismo en China es, desde luego, de básica importancia, pero nosotros hemos también de terminar con la activa campaña antijaponesa dirigida por los fascistas de Chang Kai Shek que han estado contaminando todas las organizaciones chinas desde escolares a obreros con su propaganda antijaponesa». Declaró Kinoshita.

Los que crean que ciertas ramas de las industrias de los EE. UU. se han de beneficiar al verse relativamente libres de la competencia nipona debido a la campaña de agresión china se equivocan de medio a medio». Declaró el capitán A. Eble, destacado comerciante exportador de aquí.

La gran maquinaria japonesa funciona a alta velocidad y un aumento en la producción así como en sus exportaciones es una de las principales maneras conque Tokio se dispone a sufragar los gastos de su indeclarada guerra en China. Quiere esto decir que aquellas industrias de los EE. UU. que están sintiendo hoy en día la competencia japonesa en los mercados exteriores deben prepararse a sufrir una más intensa y ruda competencia a manos del Japón. Esto es especialmente cierto en lo que se refiere a cristalería, loza, cerámica, juguetes y tejidos.»

LOS EE. UU. CONSTRUIRAN UN SUPER-TRASATLANTICO DE 34,000 TONELADAS

WASHINGTON, septiembre 15. —La Comisión Marítima recibió hoy ofertas para la construcción de un nuevo super-trasatlántico de un material a prueba de fuego con el fin de impedir desastres como el del «Morro Castle».

El nuevo trasatlántico se destinará al servicio del Norte del Atlántico» reemplazando al «Leviathan» que está ahora amarrado en Hoboken, N. J.

Tendrá dos hélices y un desplazamiento de 34,000 toneladas.

Su eslora será de 723 pies y la manga de 92 pies, con máquinas que desarrollen una velocidad de 22 nudos.

La Conferencia de aviación americana inaugurada en Lima

Se estudiarán planes para mejorar la aviación en la América Central y del Sur

LIMA, Perú, septiembre 15. (AP.) El coronel Federico Recavarreh, ministro de Obras Públicas, ha sido elegido presidente de la Conferencia de Aviación panamericana en su primera reunión celebrada hoy.

Los delegados a la conferencia estudiarán proposiciones para mejorar la aviación civil y militar en la América central y del sur.

Después de las breves ceremonias de inauguración, los delegados presentaron sus respetos al ministro de Estado, general César de la Fuente.

El porta-aviones americano «Ranger» llegó al puerto de El Callao con 78 aeroplanos que participarán en las demostraciones que se efectuarán durante la Conferencia.

También llegaron los destroyers americanos «Worden» y «Hull».

Dicen en Moscú que Alemania logró incrustar su policía secreta en las filas del ejército soviético

Afirman que supuestos comunistas fugitivos de Finlandia, no eran otra cosa que agentes secretos, algunos de los que pasaron varios años en prisiones para hacer mejor el papel

MOSCU, septiembre 15. (The N. Y. Herald Tribune).— (Por Joseph Barnes).—Una extensa campaña de la «Gestapo», la temida policía secreta del dictador Hitler, para transformar a Finlandia en base de operaciones, caso de una guerra con la Unión Soviética, ha penetrado aun en las propias filas del Ejército rojo soviético, según las acusaciones hechas hoy por Leonid Kakovsky, alto oficial del NKVD, encargado del distrito de Leningrado. El NKVD es el comisariato ruso de Asuntos interiores, bajo cuya jurisdicción está la policía secreta soviética.

Zakovsky reveló en el diario «Pravda», de Leningrado, que varios «comunistas» fugitivos de Finlandia habían sido admitidos en las filas de las tropas de la República Soviética de Karelia. Estos supuestos comunistas resultaron, a la postre, espías finlandeses, dirigidos por «Gestapo» alemana.

«Ya no es secreto que Finlandia no necesita los aeródromos recientemente construídos allí, porque la nación no tendrá nunca suficiente número de aviones que los justifiquen. Finlandia tampoco necesita el gran número de carreteras estratégicas que hoy construye. Todo esto se hace por consejo y dirección del Estado Mayor General alemán».

Los refugiados políticos finlandeses que se unieron a las tropas de Karelia recibieron especial educación militar en la Academia de Infantería Soviet. Sus instrucciones secretas dadas por la «Gestapo» fueron aislar a Karelia de la Unión Soviética en caso de una guerra en la península de Kola y paralizar el ferrocarril de Murmansk, que une a Leningrado con el único puerto soviético libre de hielos todo el año.

Las revelaciones de Zakosky contienen también acusaciones de que los comunistas polacos que huyeron a la Unión Soviética resultaron ser espías de Polonia. Algunos aparentemente fueron electos al Sejm (parlamento) polaco como socialistas y pasaron después cuatro años en prisiones polacas simplemente para convencer a los bolsheviques de la autenticidad de su filiación política.

Estas detalladas revelaciones del espionaje finlandés en Rusia, se hacen a renglón seguido de la depuración en gran escala hecha la pasada semana en la administración de Karelia. La depuración continúa todavía, pero «los enemigos del pueblo» Arkhipov, Presidente del Comité Central Ejecutivo de la República Soviética de Karelia, Irklis, secretario del Partido Comunista de Karelia, el editor del diario «Red Karelia», el Director del banco estatal de Karelia y otros muchos personajes más están ya en las listas de traidores al régimen soviético. A todos se les acusa de ser «pequeños burgueses nacionalistas» o de falta de vigilancia contra la supuesta recrudescencia del nacionalismo finlandés entre los ciudadanos de Karelia.

El fomento de los recursos minerales de Karelia, junto con la continua explotación de sus bosques y pesca, han sido uno de los puntos más importantes de la expansión soviética dentro de las propias fronteras de la Unión.

La construcción del canal del Báltico al mar Blanco y el constante progreso hacia la electrificación total del ferrocarril de Murmansk, también han exacerbado a ciertos grupos finlandeses siempre temerosos de la agresión de desarrollo de los recursos de Karelia hace años que el Gobierno ruso teme la posible ocupación alemana de Finlandia en caso de guerra, lo que la animó a fortalecer su posición en Karelia mediante medidas de coloniaje y fomento industrial.

NOMBRADO NUEVO JEFE DE LOS INGENIEROS MILITARES DE LOS ESTADOS UNIDOS

WASHINGTON, septiembre 15. AP.— El Presidente Roosevelt ha designado jefe de ingenieros del ejército al coronel Julián L. Schley, quien tomará posesión del cargo el 17 de octubre día en que cesa el mayor general Edward M. Markham, que lo ha desempeñado cuatro años.

Los ingenieros del ejército tienen a su cargo la supervisión de la construcción y mantenimiento de ríos y bahías y de los proyectos para control de las inundaciones, en los cuales se gasta anualmente millones de dólares.

La visita de Mussolini a Berlín será rodeada con tanta pompa como la que tuvo la coronación del Rey Jorge V

El Gobierno, sin reparar en gastos, ha designado una comisión de ingenieros, arquitectos, escenógrafos y electricistas con el fin de preparar el adorno e iluminación de todas las calles

BERLIN, septiembre 15.—(Havas) —Se declara en los centros oficiales que la visita del Duce Mussolini a Berlín estará rodeada de una pompa comparable a la que tuvo la coronación del rey Jorge V. de Inglaterra.

El gobierno, que no reparará en gastos ha designado una comisión de arquitectos, ingenieros, escenógrafos y electricistas, para que preparen las decoraciones e iluminación de las calles. Se construirá una vía triunfal que atravesará a Berlín desde el Kaiserhof hasta el Campo Olímpico, en que se celebrará la gran recepción al Duce italiano. La manifestación que acompañarán a los dos estadistas habrá de ser la más importante que se recuerde en Alemania.

Ya, desde el castillo imperial hasta la puerta de Brandenburgo se han montado columnas dóricas, a través de Unter den Linden. Todas las columnas están rematadas por prismas, sobre los cuales abren sus alas águilas bicéfalas. Por la noche estas columnas serán iluminadas y las águilas resultarán iluminadas por una aureola.

En la Pariser Platz, se ha construído un gran tablado, sobre el cual se colocará una enorme haz literario, símbolo del fascismo, junto a una águila nazi.

Todos los caminos del Tiergarten estarán ocupados por arcos de triunfo, bajo los cuales pasarán los estandartes italianos.

A todo lo largo de la vía triunfal flotarán millares de banderas italianas y alemanas; en las casas de Unter den Linden se pondrán colgaduras gigantescas con los colores nacionales de Italia y el III Reich germánico, como se hacía en los actos de la coronación de los emperadores germanes. La pompa imperial, que será restaurada en el Congreso Nacional Socialista de Nuremberg, tendrá también su expresión aquí.

También se está construyendo una «Torre de las Banderas», que tendrá 52 metros de alto. En todas las más plazas de la capital se elevarán pilones, para sustentar las banderas italiana y alemana.

En todo el camino se han construído enormes tribunas, para los espectadores, que ascenderán a varios millones.

Todavía no se ha dado a conocer oficialmente el programa de los actos en honor del Duce pero se sabe que la escolta se compondrá de mil hombres. En el Tiergarten se congregarán las bandas de música de los 50 regimientos de guarnición en Berlín, que ejecutarán los himnos nacionales de Alemania, Italia, España, Austria, Hungría y Bulgaria, además de las canciones nacionalistas como el himno de Horst Wessell, Giovinezza, la Marcha de Rakowsky, etc.

M.E.C.D. 2016

SUPLEMENTO DIARIO EN ROTOGRABADO

DIARIO DE LA MARINA

ACTUALIDAD NACIONAL E INTERNACIONAL

LA HABANA, JUEVES, 16 DE SEPTIEMBRE DE 1937

HEMEROTECA NACIONAL DE CUBA

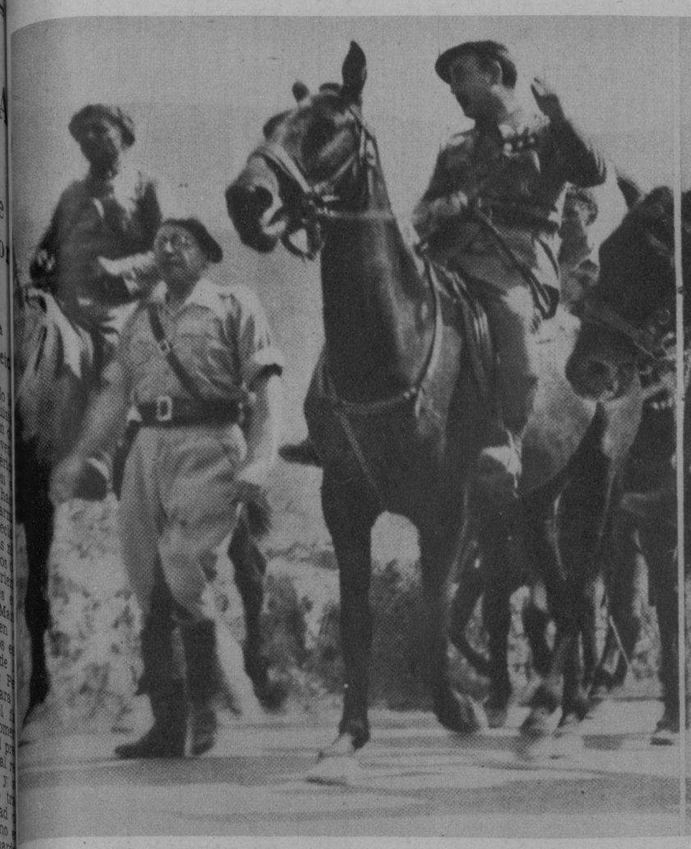

LA ENTRADA triunfal en Santander. — Un grupo de oficiales del ejército español, integrado por el Estado Mayor de las operaciones de aquel frente, cuando penetraban en la gran ciudad del Cantábrico (Foto Amer)

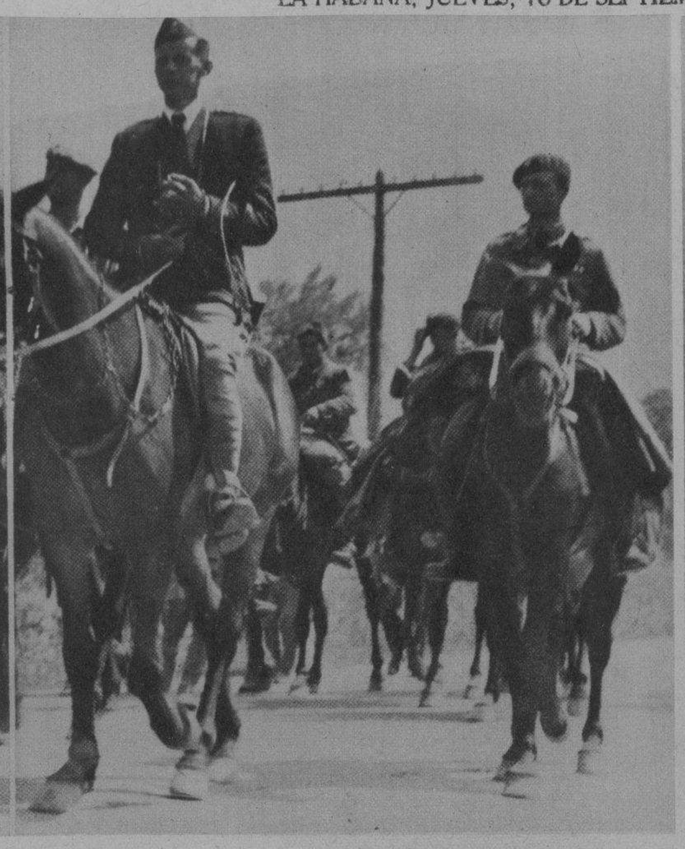

¡VIVA ESPAÑA!, gritan estos soldados, primeros llegados a Santander, el pasado mes. Su actitud señala la fe inquebrantable en los destinos de la España grande, bajo el signo fascista (F. Amer)

LA CUENTA del botín.—Estos soldados de las columnas del general Franco, están inventariando todo el botín capturado a los rojos, al hacer su entrada en Santander (Foto Amer)

EL ENTUSIASMO popular de los santanderinos se desbordó al penetrar las fuerzas del general Dávila en la gran ciudad del Cantábrico. Aquí, unas mujeres del pueblo, abordan los tanques de guerra desde donde saludaron a las multitudes (Foto Amer)

CONFUNDIDOS con el público, aquí se ven muchos soldados de las fuerzas nacionales, momentos después de la entrada triunfal de estas en la ciudad de Santander (F. A.)

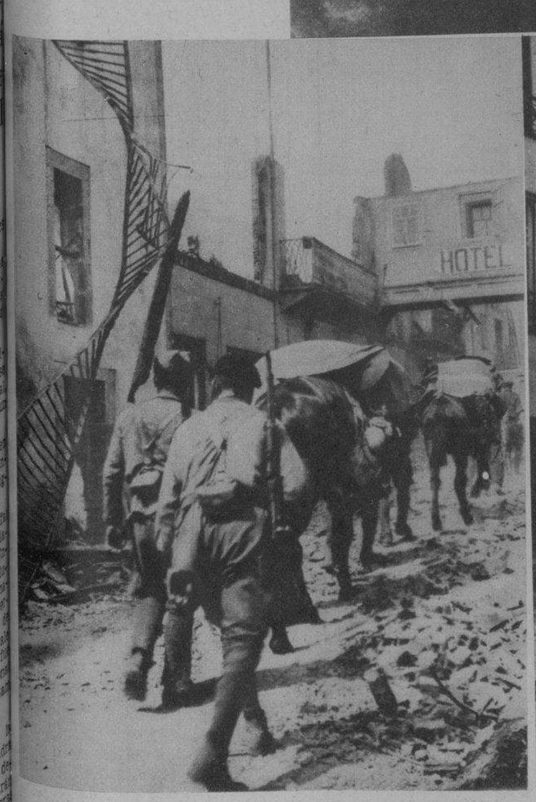

DOS DETALLES de la entrada de las columnas franquistas en Santander. En la primera foto, una columna de acémilas, al rebasar una calle en ruinas; y en la otra: un detalle curioso, ya en el centro de la ciudad, donde se ve un edificio derrumbado por el bombardeo que precedió a la captura de la población (Fotos Amer)

ELOCUENTE, definitiva prueba del entusiasmo popular de los santanderinos, momentos después de hacer su entrada triunfal en la ciudad cántabra, las tropas del generalísimo Francisco Franco (Foto Amer)

M.E.C.D. 2016

ANIVERSARIO DE LA INDEPENDENCIA DE MEXICO

LABOR REALIZADA POR EL ACTUAL GOBIERNO

México-Guadalajara. Tramo Mil Cumbres-Temazcal

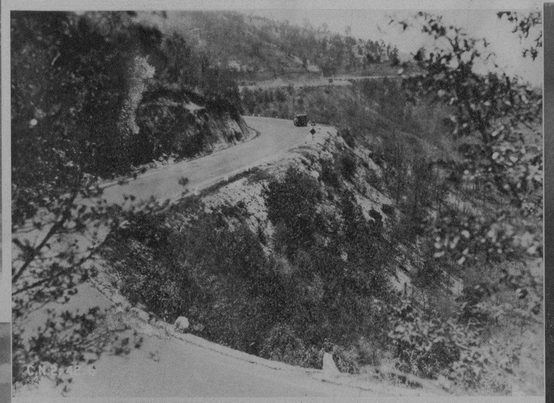

COMUNICACIONES. — Carretera México-Puebla. Panorámica en el K. 42

GENERAL DE DIVISION LAZARO CARDENAS, HONORABLE C. PRESIDENTE DE LA REPUBLICA DE LOS ESTADOS UNIDOS MEXICANOS

COMUNICACIONES. — Carretera México-Nuevo Laredo. Panorama de la Barranca de San Vicente. Kilómetro 338

COMUNICACIONES. — Carretera México-Nuevo Laredo. Antiguo exconvento Franciscano de Yolotepec en el kilómetro 141

COMUNICACIONES. — Ferrocarril Fuentes Brotantes Puerto Peñasco. Principio de la línea en construcción

COMUNICACIONES. — Fc. Caltzontzin-Apatzingán-Zihuatanejo. Tren de trabajo y pala mecánica en el K. 511. Movimiento de materiales excavados en corte de roca fija

Vista del lago de Patzcuaro después de Chupicuaro

Una de las fases del corte en el K. 11-400, en la Div. de Puerto México

Corte en el K. 135-000 en la línea en construcción Ixcaquixtla-Chacahua

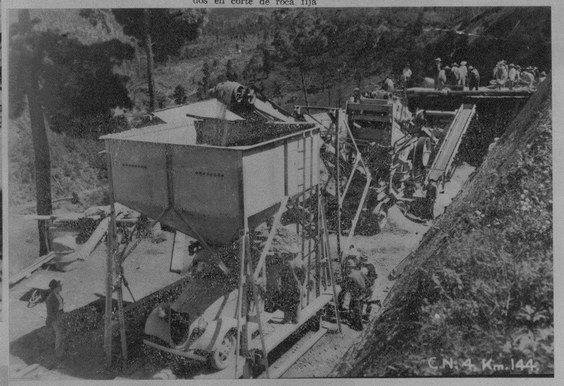

Quebradora de piedra en la calera

LIC. AGUSTIN Arroyo Ch., ex Subsecretario de Gobernación y actualmente Jefe del Departamento Autónomo de Publicidad y Propaganda del Gobierno Mexicano

Material de vía en San Antonio Ixcaquixtla, Pue. K. 91-000

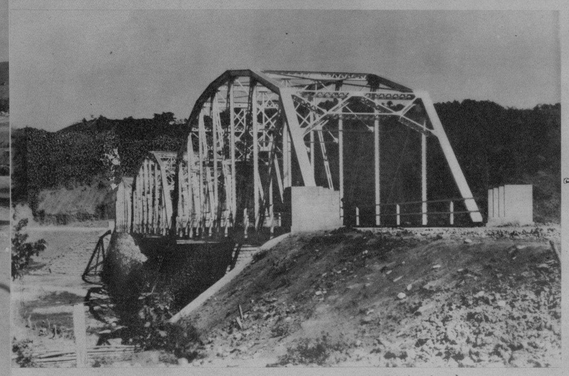

COMUNICACIONES. — Carretera México-Nuevo Laredo. Puente sobre el Río Axtla, Paso de Cómoca. Kilómetro 390

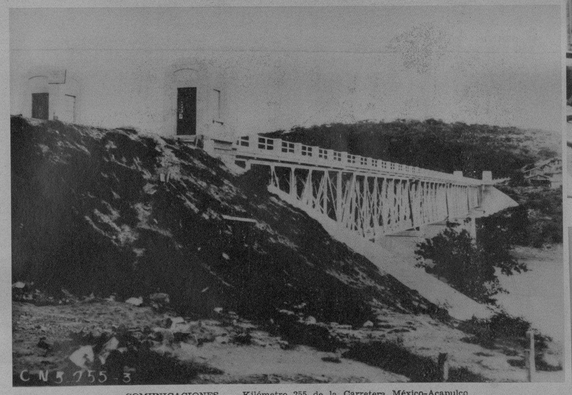

COMUNICACIONES. — Kilómetro 255 de la Carretera México-Acapulco

Estado del tendido de vía en el K. 5-000 en Div. de Puerto México, Ver.

COMUNICACIONES. — Carretera México-Morelia-Guadalajara. Colando la losa de un puente definitivo. Puente Arroyo Zarco, kilómetro 223

COMUNICACIONES. — Ferrocarril Fuentes Brotantes Puerto Peñasco. Bueldozer trabajando en pleno desierto en obras de terracerías, en el Km. 112 de la línea férrea

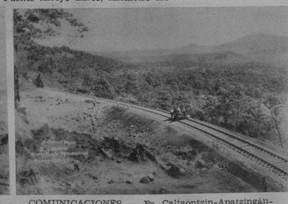

COMUNICACIONES. — Fc. Caltaontzin-Apatzingán-Zihuatanejo. Recortando terracerías en el Km. 5085

COMUNICACIONES. — Ferrocarril del Sureste. Balastando vía en el Km. 52 con cero en Campeche en la línea férrea que construye el Gobierno Fed.

En resumen, el Gobierno del [illegible], en sus seis años de período, dará al país 6,404 kilómetros de carreteras federales, con una inversión de $427.555,788.81, suma hasta la fecha, se ha aplicado $121.274,723.84, de la siguiente manera:

CAMINO NOGALITO.

Longitud total.

Trabajos	Ejecutados	Por ejecutar
Localización	1,197.86	2,835.140 kilómetros.
Terracerías	1,230.56	2,802.462 "
Obras de arte	787.65	3,255.350 "
Revestimiento	661.76	3,171.240 "
Pavimentación	47.60	3,975.400 "
Importe de los trabajos ejecutados		$ 33.842,798.40
Importe de los trabajos por ejecutar		253.301.632.11
		$ 286.944,430.51

CAMINO LAREDO-ACAPULCO.

Longitud total.

Trabajos	Ejecutados	Por ejecutar
Localización	1,408.000	272.000 kilómetros.
Terracerías	1,408.000	272.000 "
Obras de arte	1,408.000	272.000 "
Revestimiento	1,408.000	272.000 "
Pavimentación	1,328.630	351.370 "
Importe de los trabajos ejecutados		$ 87.354,402.30
Importe de los trabajos por ejecutar		12.516,956.00
		$ 99.871,358.30

RAMAL SAN [illegible]ERIDA

Longitud [illegible]

Entronque carr[illegible]ciliate.

Trabajos	Ejecutados	Por ejecutar
Localización	38.000	665.000 kilómetros.
Terracerías	11.800	685.000 kilómetros.
Obras de Arte		700.000 "
Revestimiento		700.000 "
Pavimentación		700.000 "
Importe de los trabajos ejecutados		$ 277,523.14
Importe de los trabajos por ejecutar		40.462,476.86
		$ 40.740,000.00

R E [illegible]

Longitud total [illegible]

Localización ejecutada, 2,641.[illegible] Por ejecutar, 3,762.140.
Terracerías ejecutadas, 2,[illegible] Por ejecutar, 3,489.452.
Obras de arte ejecutadas, 2,[illegible] Por ejecutar, 4,227.350.
Revestimiento ejecutado 2,[illegible] Por ejecutar, 4,143.240.
Pavimentación ejecutada 1,[illegible] Por ejecutar, 5,026.770.

Importe de los trabajos ejecutados $ 121.274,723.84
Importe de los trabajos por ejecutar 306.281.064.97
$ 427.555,788.81

En cooperación con los Estados, carreteros locales, el Gobierno Federal $12.313,497.66 y concedido subsidios que sumadas a la aportación de los tal de $26.135,543.22, suma con que construcción de caminos locales que están des carreteras nacionales, en la siguiente

TRABAJOS.

Revestimiento	[illegible],000 kilómetros.
Terracerías	[illegible],000 kilómetros.
Localización	[illegible],000 kilómetros.
Petrolización	[illegible],000 kilómetros.

Construcción de caminos ha aportado la suma de $1,508,548.40, cantidades los Estados, da un totalmente a la construcfférrea o con las gran-

M.E.C.D. 2016

REACONDICIONA su máquina de coser

• LUBRICA
LIMPIA
EVITA LA HERRUMBRE

ACEITE 3-en-UNO

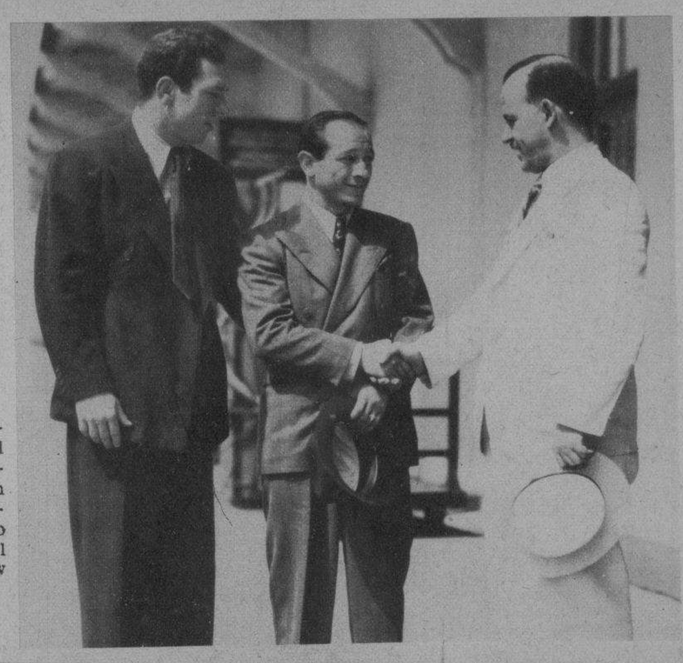

LEW Farber, famoso boxer americano, que viene contratado por el promotor Juan Belmonte para pelear el sábado 18 con el campeón español Fillo Echevarría. Lo acompaña su manager J. Johnston, hijo del promotor Jimmy Johnston, del Madison Square Garden de New York (Foto D. M.)

EVITE QUE LA CASPA DESTRUYA SU CABELLO, PEINANDOSE CON LA BELLE LATINE

DE VENTA EN FARMACIAS, PERFUMERIAS Y BARBERIAS

SIN RIVAL PARA CONSERVAR EL CABELLO SANO, LIMPIO, SEDOSO Y BIEN PEINADO.

EXIJA LA LEGITIMA

EN HONOR del Embajador de los EE. UU., Excelentísimo Sr. Butler Wrigth y de su distinguida esposa, ofrecieron anteayer un almuerzo el distinguido caballero David Masnata y su gentil esposa la Sra. Aurora Quesada. El significativo acto se llevó a cabo en Río Cristal. Con los homenajeados sentáronse a la mesa el ex Presidente de la República C. M. de Céspedes; el Subsecretaio Sr. Campa y señora Terina Roff; el Ministro de Chile Excmo. Sr. Edwards Bello y las señoras María Dolores Machín y Mina Pérez Chaumont (Foto D. M.)

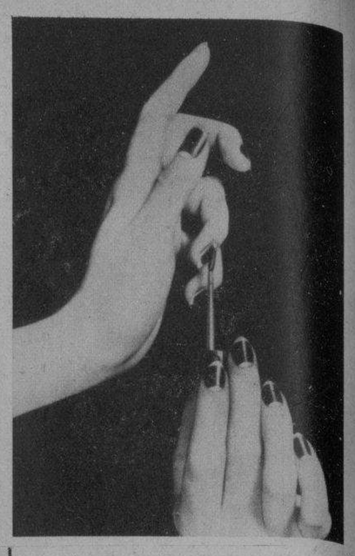

Use CUTEX y evite uñas frágiles

Lo barato sale caro, también en materia de esmalte para uñas—porque los esmaltes baratos y ordinarios pueden dañar las uñas. Un esmalte reconocido en todo el mundo por su calidad superior, es el Cutex. No contiene acetona, ni ingredientes nocivos. Se aplica con uniformidad — ¡y no se espesa en el frasco! ¡Ensaye el Cutex hoy mismo! Sus tonos son los de moda.

CUTEX

ESMALTE PARA UÑAS

Lo mas ELEGANTE y MODERNO...

Modernísimos muebles de acero cromado..!

Nunca Ud. había visto esta clase de muebles tan sencillos y elegantes. Sus nuevas líneas de construcción de acuerdo con las indicaciones médicas para posiciones correctas, hacen que este nuevo tipo de mueble, sea necesario en todo hogar.

Usted encontrará distintos tipos de juegos de sala tapizados en variados colores, así como sillas de múltiples estilos para satisfacer su gusto.

Pequeña mesitas para libros, teléfonos o bebidas.

Nuevos sofás hamacas con suaves cojines y silencioso balanceo.

Todos estos muebles de tan modernos estilos y diseños tan originales y cómodos han sido marcados a los típicos

BAJOS PRECIOS

QUE NOS HAN HECHO FAMOSOS — ESPERAMOS SU VISITA...!!

el leader

BELASCOAIN, casi Esq. a SAN RAFAEL — TELEFONO U-2844

EN BERLIN (Alemania), se celebró el pasado mes de agosto el Gran Congreso de la Liga Homeopática Internacional, que se reune cada cinco años. Nuestra foto da una idea de la primera sesión, en cuya presidencia se sentó el doctor Gagliardi, cerca del cual aparece nuestro distinguido amigo el doctor Antiga, que concurrió representando a Cuba (Foto Duhrkoop)

UN DETALLE de la Exposición de los trabajos realizados en el Cursillo de Renovación, de Remedios, organizado por el Depto. de Cultura. En la foto, la Directora, señorita Adelaida Delange, y un grupo de profesores (Foto D. M.)

REALCE SU BELLEZA CON LOS PRODUCTOS AMOR EN SUEÑO

Los Polvos "Amor en Sueño" dan a su cutis una encantadora suavidad y una fragancia que subyuga.

Polvos 10 y 20 ¢. Jabón 10 ¢. Loción 45 ¢.
Brillantina 20 ¢. Aceite 20 ¢. Pomada 20 ¢.

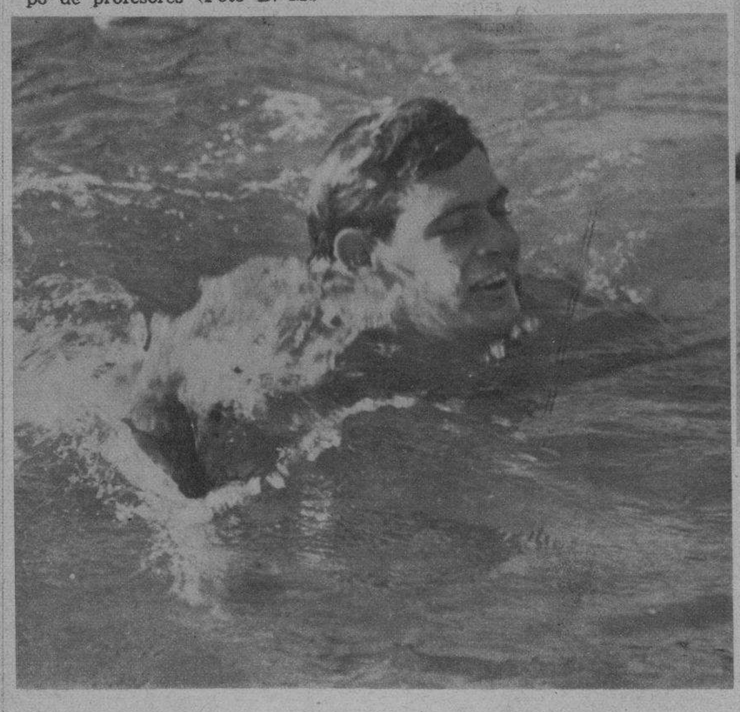

RALPH FLANAGAN, de Miami, vencedor de las 880 yardas, estilo libre. Aquí aparece en la piscina del Burham Park de Chicago, cuando finalizaba el mencionado recorrido (Foto Wide)

UN ALMUERZO a los informadores rotarios. Con los rotarios, aparecen en este grupo todos los jóvenes de la prensa que hacen información en el Club Rotario, obsequiados ayer con una comida celebrada en Cojímar, de la que fué anfitrión el doctor José Pérez Cubillas. Se identifican en la foto, además, nuestros compañeros Roseñada, Bonich, César Rodríguez, Valdés de la Paz, Bedriñana, Borotau y otros, junto a lo sseñores Vior, Galigarcía, Herrera, Barrié y otros (Foto D.)

DINERO Con garantía de joyas "LA IDEAL" Neptuno e Industria

M.E.C.D. 2016

DIARIO DE LA MARINA

SUPLEMENTO CÓMICO DE LOS JUEVES

Jueves, 16 de Septiembre de 1937

MUNICIPAL

COSAS DEL BOXEO

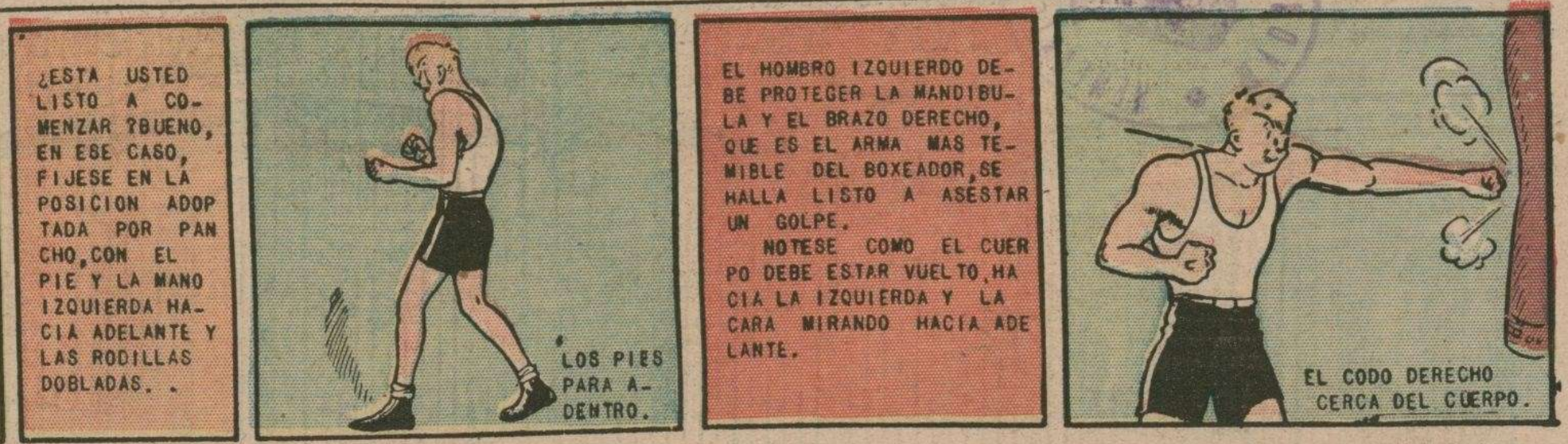

PANCHO TRONERA

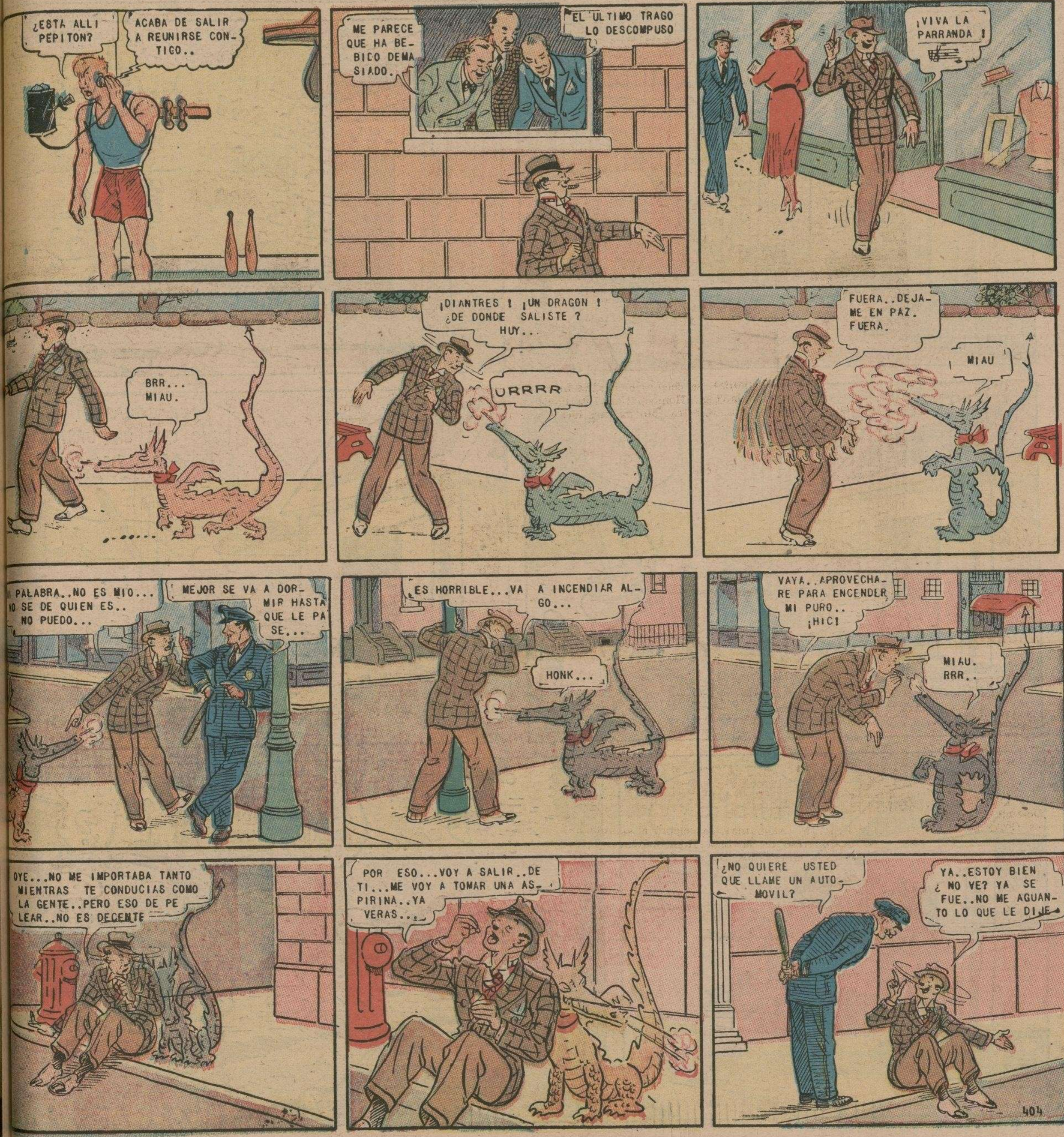

M.E.C.D. 2016

Chiquitin

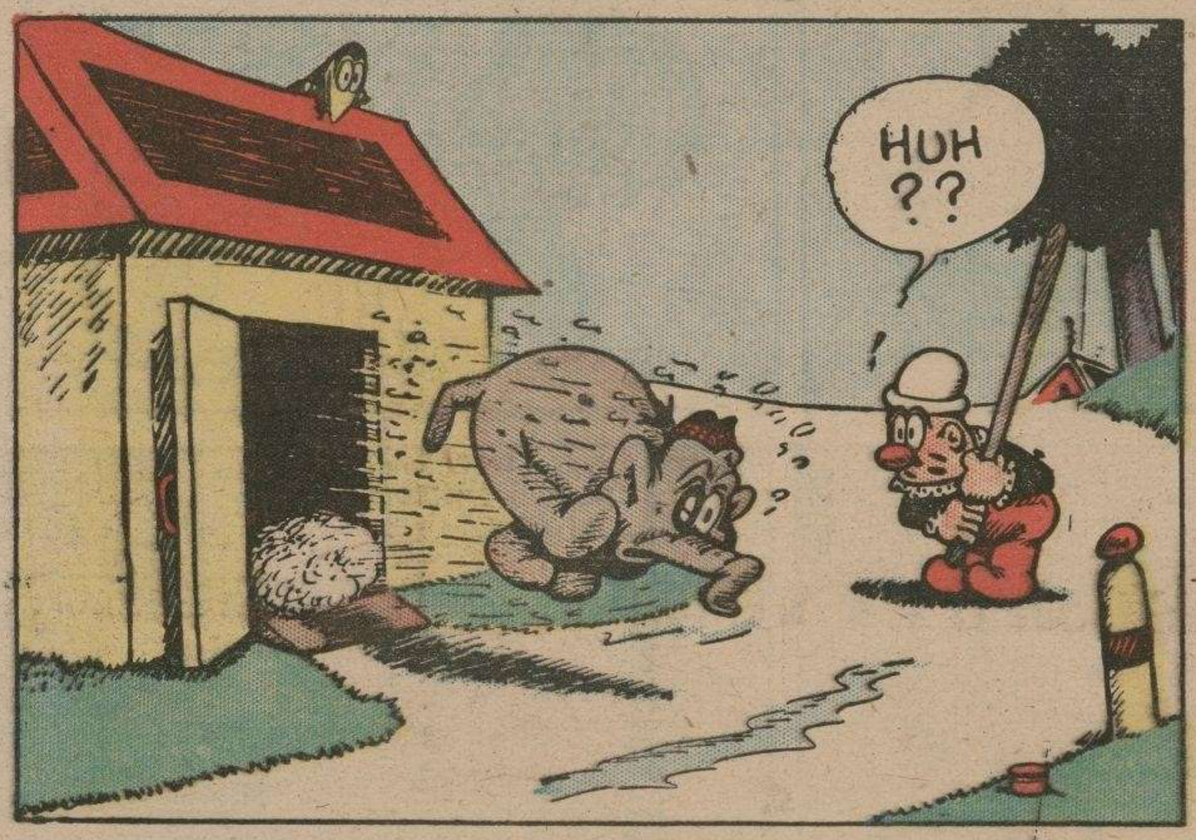

M.E.C.D. 2016

MANZANITA y DANIEL

M.E.C.D. 2016

LAS AVENTURAS de GAVILAN

INSIGNIAS INTERNACIONALES.

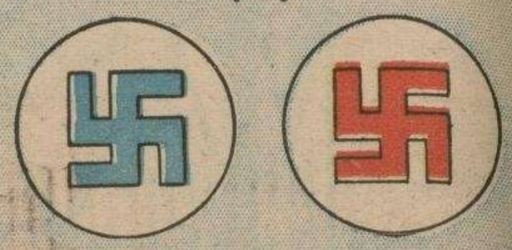

GAVILAN Y AGUILUCHO HAN ENCONTRADO EL AVION DE BETTY LOU SIN DAR CON EL PARADERO DE LA JOVEN QUE SE HA ALEJADO ACOMPAÑADA DE JERRY Y SOCRATES, EN BUSCA DE AUXILIO.

ESTE LLEGA BAJO LA FORMA DE UN COMPINCHE DE LOS BANDIDOS QUE TRATAN DE IMPEDIR LA LLEGADA DE JERRY A CHICAGO DONDE DEBE ATESTIGUAR CONTRA LOS ASALTANTES DE UN BANCO.

EL TRAIDOR LLEVA A BETT Y JERRY A LA CASA FATAL.

Desde un hotel de Chicago.

CUATRO ASES

DESPUES DE SER RESCATADOS DEL OCEANO LARRY Y JUNE, ENCUENTRAN AL AGENTE HAWKER ESPERANDO A LARRY PARA LLEVARLO A COMPARECER ANTE EL TRIBUNAL, BAJO LA ACUSACION DE HABER DADO MUERTE AL PILOTO CURLEY QUE APARECIO MISTERIOSAMENTE ASESINADO.

M.E.C.D. 2016

HISTORIA DE LA CIVILIZACIÓN

A IMPORTANCIA DE LA BELLEZA EN LA HISTORIA.

PARTE XI — BELLEZAS DEL RENACIMIENTO.

EL RENACIMIENTO CULTURAL, TERARIO Y ARTISTICO QUE MENZO EN ITALIA EN EL SI- XIV SE EXTENDIO A TO- EUROPA POCO DESPUES, LLE- DO A SU APOGEO EN EL GLO XVI.....

ELEONOR DE PORTUGAL, HERMANA DE CARLOS V, FUE UNA DE LAS BELLEZAS MAS RENOMBRADAS DE ESE TIEMPO, Y EL ASTUTO MONARCA BRINDABA EL ALICIENTE DE SU MANO PARA OBTENER VENTAJOSOS TRATADOS.

← MARIA TUDOR, HERMANA DEL REY DE INGLATERRA ENRIQUE VIII, SE UNIO A UN PLEBEYO, LLAMADO CARLOS BRANDON

LA HERMOSA DUQUESA DE MILAN LLAMO LA ATENCION DE ENRIQUE VIII, PERO ATEMORIZADA POR LA DECAPITACION DE DOS DE LAS ESPOSAS DEL REY, REHUSO SU PROPUESTA CON ESTE EPIGRAMA SANGRIENTO "SI TUVIERA DOS CABEZAS, ESTARIA FELIZ DE COMPLACER A SU MAJESTAD ".

(abajo) FRANCOISE DE FOX, CONDESA DE CHATEAUBRIAND, FUE UN BELLO ADORNO DE LA CORTE DE FRANCIA, SIENDO AMADA POR EL REY CABALLERO, FRANCISCO PRIMERO

LISA DI ANTONO MARIA, BELLEZA FLORENTINA, SIRVIO DE MODELO A LEONARDO DA VINCI PARA SU CELEBRE "MONA LISA".

← Modelo de belleza siglo XV

LA BELLEZA DE DIANE DE POITIERS EJERCIO ENORME INFLUENCIA EN EL REY DE FRANCIA ENRIQUE II. TAN INTELIGENTE COMO BELLA, DIANA GUIO LOS DESTINOS DE FRANCIA DURANTE SU APOGEO.

Belleza alemana del siglo XV

LA REINA MARGARITA DE NAVARRA.

Proximamente: Bellezas del siglo XVII

LO CREERIA USTED?

Catalina de Aragon

Catalina Howard

Catalina Parr

EL REY ENRIQUE VIII DE INGLATERRA DEBE HABER SIDO AFICIONADO AL NOMBRE CATALINA PUES TRES DE SUS SEIS CONSORTES SE LLAMARON ASI.

NAVIOS HISTORICOS.

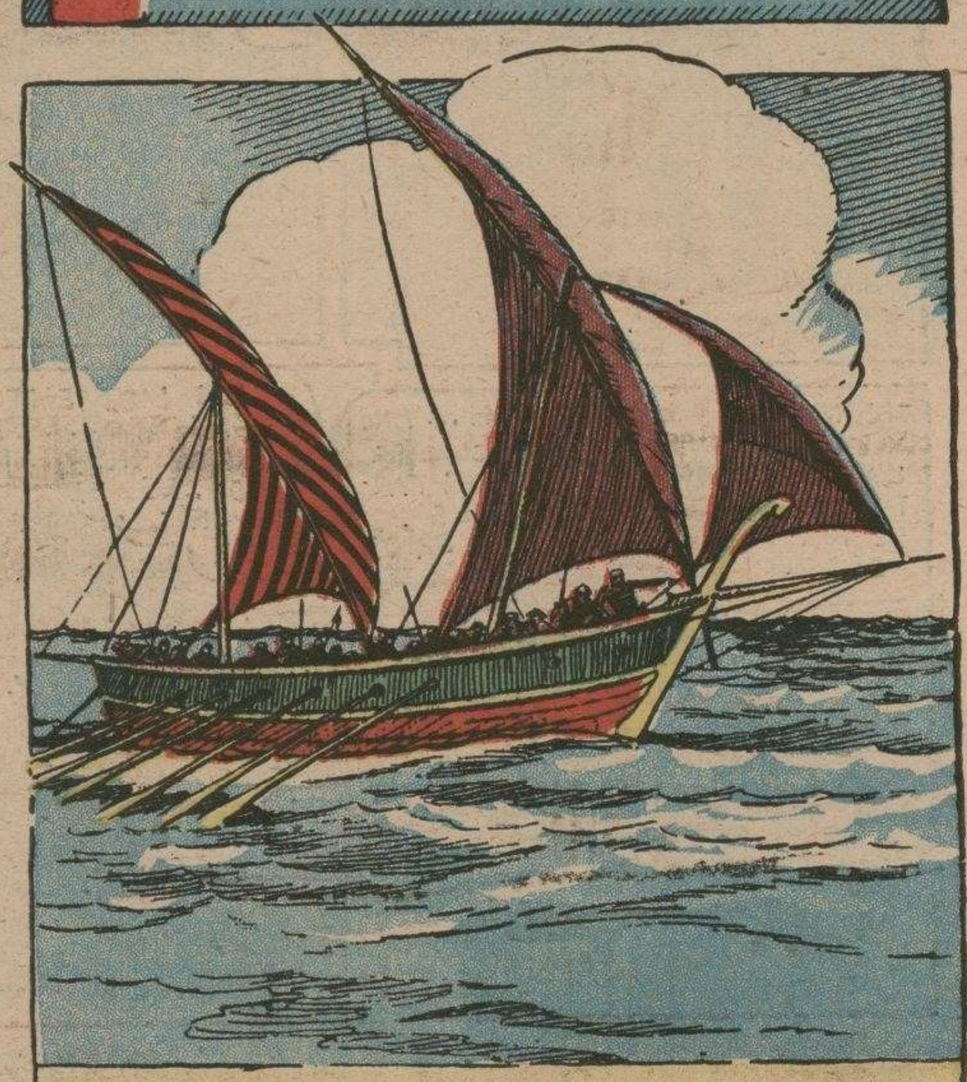

UNA FELUCA

NAVE ESPAÑOLA DEL SIGLO XV, COPIADA DE LAS EMBARCACIONES DE LOS CORSARIOS LEVANTINOS CUYA RAPIDEZ ERA INVEROSIMIL.

SUELEN ENCONTRARSE TODAVIA FELUCAS CASI IGUALES A ESTE MODELO, LAS CUALES SON EMPLEADAS TANTO PARA LA PESCA COMO PARA EL CONTRABANDO.

404

ES FACIL DECIR DE DONDE PROVIENE..

EL GELADA ES CUADRUMANO; RIGINARIO DE.

ADDIS ABABA

ETHIOPIA!

EL INSECTO EUROPEO, LLAMADO DE LA CALAVERA, LLEVA PINTADA UNA CALAVERA EN EL CUERPO.

ESTE INSECTO ALCANZA A TENER HASTA DOCE CENTIMENTROS Y SU PRESENCIA SE CONSIDERA COMO DE MAL AUGURIO POR LA GENTE SENCILLA.

M.E.C.D. 2016

AL REVÉS

-TIENES TODA LA RAZON. TE JURO NO VOLVER A DISCUTIR

MI HER MANITO

BROTHER

NO SE PESCA

NO SE PESCA

-¡CLARO! ¡SI NO HAY NI UN PESCADO!

La Familia del Lio

-¡QUÉ NOCHE TAN OSCURA! PROPICIA PARA LOS ASALTOS.. ¡BR...!

-¡MANOS ARRIBA!

-LO SIENTO.. PERO ME VEO FORZADO.

-ES UNA PROFESION MUY ARRIESGADA.. LA CARCEL...

-SI... HE ESTADO TRATANDO DE REFORMARME

-¿POR QUÉ NO COMIENZAS HOY?

-¿POR QUÉ ESPERAS HASTA QUE TE METAN AL PRESIDIO?

-SI... TIENE USTED RAZON... PERO..

-¡DEMUESTRA TU FUERZA DE VOLUNTAD! ¡COMIENZA UNA NUEVA VIDA! ¡TIRA ESA ARMA!

-BUENO.. ¡ALLI VA!

-¡MAGNIFICO! ¡A VER ESA MANO! ¡NO LO LAMENTARAS NUNCA!

-YA ME SIENTO MEJOR

-¡ADIOS! Y GRACIAS..

-¡OYE! ¿QUÉ PASA CON LOS $85º QUE ME QUITASTE?

-PUES.. PENSABA USARLOS PARA COMENZAR MI NUEVA VIDA

-PARA ESO NO SE NECESITAN $85º... CON UN PESO BASTA Y SOBRA.

-¡IMPOSIBLE! PARA SER HONRADO SE NECESITA CAPITAL. UN PESO NO ALCANZA PARA NADA

-UN PESO, O NADA.. ¡DEVUELVEME MI DINERO.

-¡AVARO! ¡TRAMPOSO!

-¡INGRATO..! ¡ABUSIVO!!

-¡QUÉ TIPO! CON RAZON LOS MORALISTAS Y REFORMISTAS TIENEN SIEMPRE SEMBLANTES DE INDIGESTOS, AMARGADOS

-¡CÓMO! ¿OTRA VEZ? Y CON LA PISTOLITA DE MARRAS..

-SI.. Y NO ME ANDE CON TANTOS BRÍOS

-¡UN MOMENTO! NO HAGAS ESO... ESTAS EXPONIENDO TU VIDA.. ES UN CRIMEN

-¡AL FIN!

¡HOLA! ¡ALTO!

-SI... CUALQUIER COSA.. ALGO CON QUÉ CUBRIRME... UN INGRATO ME HA DEJADO DESNUDO.

M.E.C.D. 2016

Pillue-los

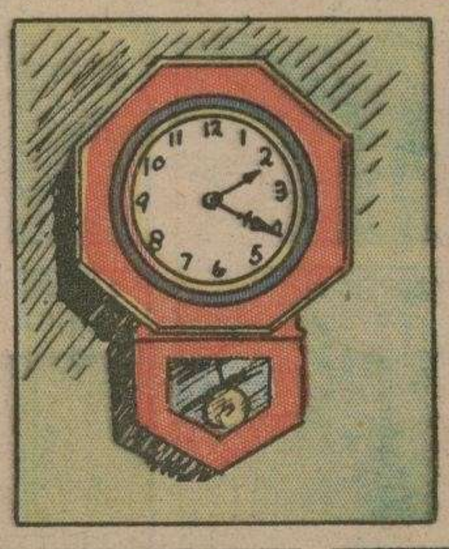

MARIPEPA

M.E.C.D. 2016

Rosita

¡ESTOY PERDIDO! TENGO QUE DESPERTAR TEMPRANO Y ESTO NO FUNCIONA.

NO HAY MAS QUE FIARNOS AL DESTINO..

APUESTO A QUE CON ESTO SE DESPIERTA

AL AMANECER

¡COCK-A DOODLE DOOOOOO!

Laurita

TENGO UN APETITO FORMIDABLE...

YO TAMBIEN...VISTAMONOS Y VAMOS A COMER ALGO..

BUENO...¿DONDE VAMOS A COMER ALGO?

YA ENCONTRAREMOS DONDE, CAMINANDO UN POCO

ESTE LUGAR TIENE BUENA CARA

HUM..NO ESTA MAL..

..PERO SI CAMINAMOS UN POCO MAS TENDREMOS TODAVIA MAS APETITO..

UH——

LA COMIDA DE AQUI ES EXCELENTE.....

$$$ ES PREFERIBLE ANDAR COMO LO SUGERISTE..

AQUI SIRVEN BUENAS COMIDAS POR CINCO PESOS EL CUBIERTO

PETIT PARIS

¿SI? B... LO PROBA... OTRA VEZ

¡AL FIN! ESTE ES EL SITIO QUE HE ESTADO BUSCANDO.

HUH ?!!

¿EH ? ???

HUM..EN FIN.. SI QUIERES

10 REX FRANCOIS

YA NO PUEDO AGUANTAR MAS TIEMPO SIN COMER ALGO

$$$$ ES CURIOSO.. ME QUITO EL TITO POR COMPLE...

CUALQUIER COSA.. ALGO LIGERO...

El Restaurante de los Agachados, sucesores de Rex Francois.

PRECIOS MODICOS Todo plato vale cinco centavos. 5¢

404

M.E.C.D. 2016