1A SECCION 1

SERVICIO DE ASSOCIATED PRESS
Esta queda autorizada para usar nuestro servicio y noticias de información.
HILO DIRECTO CON NUEVA YORK

DIARIO DE LA MARINA

EL DIARIO DE LA MARINA es el periódico más antiguo de Cuba. Fué fundado en el año mil ochocientos treinta y dos.
SERVICIOS ESPECIALES DE ESPAÑA

1A SECCION 1

AÑO CV.—NUM. 215 | ACOGIDO A LA FRANQUICIA POSTAL | LA HABANA, JUEVES, 9 DE SEPTIEMBRE DE 1937.—NUESTRA SEÑORA DE COVADONGA | TIEMPO PARA HOY: BUENO. | PRECIO: 5 CENTAVOS

Amenazan a Italia y atacan a Inglaterra y Francia, los elementos militares de la Rusia Soviética

LEGARON ANTE EL SANTUARIO DE LA COVADONGA LAS TROPAS NACIONALES, HACIENDO SALVAS

a vista del glorioso monumento, dispararon veintiún cañonazos. Están peleando en Belchite los franquistas y en Asturias han ocupado muy importantes posiciones

A DE LAS SECCIONES NAVARRAS SE DIRIGE A CANGAS DE ONIS; OTRA HACIA RIBADESELLA

SALAMANCA, septiembre 8. (Havas).—Comunica la radioemisora ...nal» que a despecho de las enormes dificultades del terreno que ...que ir venciendo constantemente, las tropas nacionalistas han con...do el avance a través de la Sierra de Cuera.

...as montañas se encuentran envueltas por la niebla y el mal tiem... ...astiga las cumbres; así y todo, las tropas nacionales han trepado a ...altitud de 1,400 metros, en esa zona; otra columna subió a la sierra ...ida, posesionándose de ella completamente, siguiendo hacia el oes... ...hasta escalar las crestas de Peña Turbina; también los picos de Pe...illera han sido tomados, con lo cual la vanguardia de las brigadas ...arras se ha colocado a la vista del santuario de Covadonga. En home... ...a la Virgen, los artilleros nacionales hicieron una salva de veintiún ...ñonazos.

Las fuerzas nacionalistas han penetrado en la ciudad de Belchite

HENDAYA, frontera franco-española, septiembre 8. AP.—Las tro... ...nacionalistas combatían esta noche con el fin de llegar a la mar... ...quierda del río Sella, a unas 30 millas al este de Gijón.

Los milicianos asturianos que defienden el último baluarte del go... ...no en el Cantábrico se encuentran fuertemente atrincherados en el ...que constituye la última defensa del citado puerto.

Las bajas de ambas partes eran grandes cuando los milicianos asturianos, que hasta ese momento habían estado retirándose constantemente ante el avance nacionalista, decidieron hacer la última resistencia desesperada.

La vanguardia navarra del generalísimo Franco tuvo 500 bajas entre el Sella y Llanes, en la carretera de costa, a unas 45 millas de Gijón.

Las fuerzas navarras, durante el combate de hoy convirtieron el avance, que se realizaba en forma de punta de lanza, en un amplio frente que corre a lo largo del Sella entre los Picos de Europa y el mar.

Mientras tanto otra columna nacionalista avanzaba en dirección a la desembocadura del Sella en Ribadesella, Pueblo de pescadores del Cantábrico, y la infantería y caballería navarras viraban al Oeste en dirección al pueblo de Cangas de Onis, a unas 20 millas de la costa.

Los despachos militares indican que los asturianos han concertado sus principales defensas en la margen opuesta del río, donde han construído fortificaciones. Los oficiales nacionalistas esperan que ello «no demorará el avance».

En el Nordeste de España los nacionalistas han vuelto a entrar en Belchite, ciudad estratégica del frente de Zaragoza, que abandonaron el viernes de la semana pasa...

Las noticias nacionalistas informan que las fuerzas del gobierno no pueden sostenerse en dicha ciudad y están retirándose a medida que progresan los combates en las calles.

Las fuerzas del gobierno están reforzando los montes del Norte, Oeste y Sur de Belchite con el fin de proteger su saliente en el frente de Aragon contra la ofensiva de los nacionalistas.

Batidos los rojos en el sector de Zuera

VICTORIA, septiembre 8. (Havas).—La Radio Requeté comunica que las tropas nacionalistas siguen avanzando en el frente de Aragón, principalmente en el sector de Zuera, en donde fueron tomadas importantes líneas que constituyen excelentes bases para las futuras operaciones.

Derribado en Asturias un avión francés

BAYONA, septiembre 8. (Havas). Infórmase que el avión correo francés procedente de Gijón fué alcanzado por los aparatos nacionalistas de caza en las cercanías de Llanes, que lo acribillaron a balazos, forzándolo a descender.

Penetran los nacionalistas en el territorio rojo de la costa

SANTANDER, septiembre 8. (Havas).—Las tropas nacionalistas que vienen operando a lo largo de la costa del Cantábrico, ocuparon ayer varias aldeas situadas al Sur y al Oeste del Cabo Prieto, principalmente Barro, Rodriguero y varias posiciones de menos importancia, al igual que el pico Fortas.

En los restantes sectores también se han efectuado importantes operaciones para la consolidación de las líneas nacionales.

Baten los nacionalistas a los rojos en los frentes de Teruel y Huesca

ZARAGOZA, septiembre 8. (Havas).—Después de tres días de intensas operaciones que han venido realizándose en el área de esta ciudad con extraordinaria violencia, al Norte de Zaragoza y al Norte de Teruel las líneas nacionalistas quedaron perfectamente consolidadas.

Los rojos atacaron por el Este el camino de Calatayud, a la altura del Cerro del Boquerón, sobre el cual dejaron sentir todo el peso de su ofensiva. Sobre Buena, de una parte, y Santa Eulalia, de otra, la presión de las fuerzas nacionales ha sido muy enérgica, obligando a los marxistas al abandono de sus líneas avanzadas.

Los milicianos intentaron el ataque frontal, tras de una corta preparación de la artillería, pero fueron detenidos en su empuje por una cortina de fuego de las huestes nacionales, que hicieron entrar en acción las piezas de grueso calibre.

Más tarde trataron de volver al asalto apoyados por nueve tanques, algunos de un nuevo tipo, probablemente ingleses de fabricación.

La caballería nacionalista, batiéndolos de flanco los obligó a replegarse con graves bajas.

Al Norte de Zaragoza, fueron los nacionalistas los que atacaron sobre el sector de Zuera. En los Altos de Pedregosa fueron también los nacionalistas los que llevaron el ataque, con sin igual violencia. Han progresado también por la ruta del ferrocarril de Lérida, tomando el camino de Tardienta, en el cual entraron cuatro kilómetros. En esta zona, ha quedado despejado un gran trozo de la vía férrea de Jaca a Zaragoza, hasta Almudevar.

El objetivo de todas estas operaciones parciales no es otro sino obligar a los rojos a replegarse sobre las líneas que tenían antes de la ofensiva.

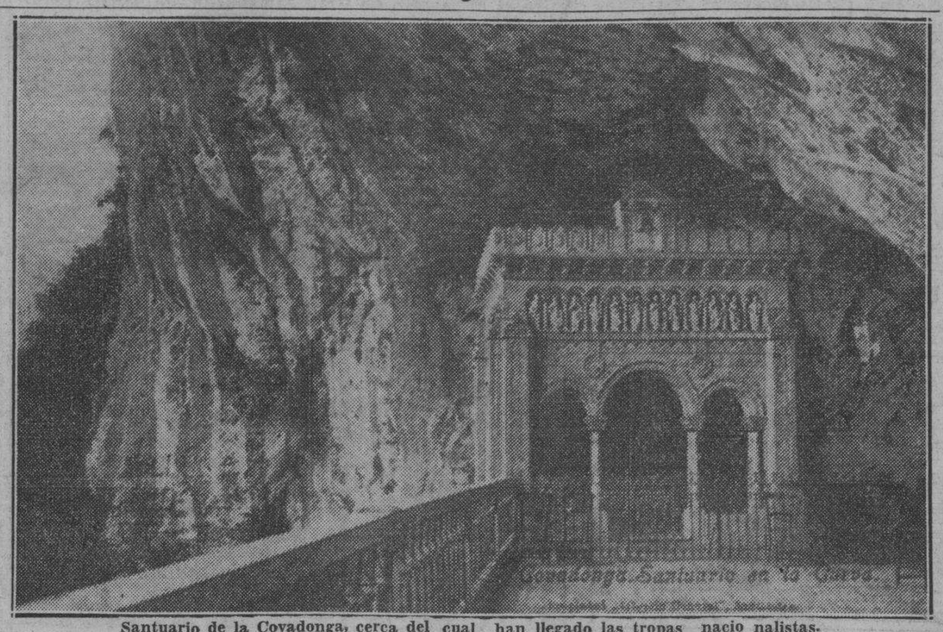

Santuario de la Covadonga, cerca del cual han llegado las tropas nacionalistas.

DECLARAN LOS SOLDADOS DE STALIN QUE "ELLOS TOMARAN LA VENGANZA POR SU CUENTA"

Al mismo tiempo atacan a la Gran Bretaña y a Francia y dicen que, al no unirse ambas a Rusia, se ve con toda claridad cuál será el resultado de la próxima reunión

TODO PARECE INDICAR QUE NI ALEMANIA NI SU ALIADA ITALIA CONCURRIRAN A LA CONFERENCIA

MOSCU, sept. 8. (AP).—El ejército rojo amenazó esta noche, por boca de su órgano oficial, que Rusia adoptará medidas individuales a fin de obligar a Italia a que le dé las satisfacciones que ha pedido como resultado del hundimiento de dos mercantes en el Mediterráneo.

Rusia actuará por su cuenta, a menos de que la conferencia de Nyon, Suiza, imponga a Italia la obligación de atender las demandas de Moscú, dice el periódico «Estrella Roja».

Dos veces el Gobierno soviético, en notas redactadas en tono enérgico, ha acusado a la Italia fascista de realizar actos de «piratería» y en la protesta diplomática de hoy pide una indemnización por las pérdidas soviéticas y el castigo de los responsables.

Italia contestó a la primera nota negando rotundamente la acusación y Moscú ha declarado que tal respuesta no le satisface. Hasta ahora no se ha recibido contestación a la segunda nota.

El periódico del Ejército asegura que el Gobierno soviético «hallará los medios necesarios para obligar a los llamados «piratas» del mar a cargar con sus responsabilidades y a atender las demandas que les ha hecho Moscú».

Rusia ha acordado discutir cualquiera medida colectiva que ponga fin a la intolerable situación del Mediterráneo», dice el periódico, agregando que «al mismo tiempo la Unión de las Repúblicas Socialistas insistirá firmemente en que Italia satisfaga sus justas demandas».

La prensa oficial publica ataques contra la Gran Bretaña y Francia por no hacer causa común con Rusia, y predice que de la conferencia de Nyon no deben esperarse grandes resultados.

«El silencio de la Gran Bretaña y Francia sobre la identidad de los piratas hace abrigar dudas acerca de las verdaderas decisiones que saldrán de la conferencia», dice el «Pravda», órgano oficial del partido Comunista.

No se cree que Italia conteste a la segunda nota soviética, en la que Moscú insiste en sus acusaciones por el hundimiento de dos buques mercantes

ROMA, sept. 8. (AP).—Los funcionarios italianos guardaban esta noche un profundo silencio acerca de la segunda nota rusa en que acusa a la Italia fascista de los ataques a la navegación mediterránea.

Rusia reitera sus acusaciones contra Italia y asegura que la brusca respuesta italiana negando la acusación no le ha satisfecho.

En los círculos políticos italianos se cree probable que el Gobierno no contestará a dicha segunda nota si mantiene la actitud que asumió cuando le fué entregada la primera y deja a la Unión soviética la tarea de probar su aserto.

Como resultado de las insistentes demandas de Rusia, el primer ministro Mussolini, está estudiando la invitación de la Gran Bretaña y Francia para la conferencia mediterránea de Nyon.

Un funcionario italiano dijo que el encuentro de fascistas y comunistas en la conferencia depende de que Italia decida asistir, reiterando que la invitación es objeto de estudio.

Los círculos diplomáticos creen, por su parte, que Italia y su íntima amiga Alemania, con la que ha consultado el asunto, probablemente boicotearán la reunión.

La prensa italiana denuncia la nota rusa diciendo que es una «segunda provocación» y el «Giornale d'Italia» agrega que la acusación es «contraria a todo precedente y a la costumbre diplomática y contraria a las usuales relaciones entre los estados civilizados».

El periódico «Popolo d'Italia», órgano de Mussolini, indica que Italia no se puede sentar en la conferencia con su acusadora «en las presentes circunstancias».

Los funcionarios italianos señalan que en el caso de que el Gobierno de Mussolini no conteste a Rusia, el paso lógico de los Soviets debe consistir, naturalmente, «en presentar o publicar las pruebas» de que Italia es responsable por los ataques a la navegación soviética.

No entusiasma a Inglaterra el que Rusia acuda a la conferencia de Nyon.

LONDRES, septiembre 8. (Havas).—Se tiene conocimiento de que en la reunión celebrada esta mañana por el Consejo de Ministros se decidió que la conferencia de Nyon habrá de efectuarse de todos modos, acepten o no Italia y Alemania. Si estas dos potencias concurriesen, se efectuaría la reunión en Nyon; si no asistieran, se congregaría en Ginebra.

Se daría solución al problema creando un sistema de convoyes a lo largo de la ruta principal del Mediterraneo, con zonas prohibidas en esta línea, como por ejemplo, en Suez, Gibraltar, Francia, Algeria, etc.

Todo submarino que se aventurase a entrar en tales zonas será hundido, para lo cual se crearán flotillas de vigilancia francesas y británicas, con apoyo de unidades de otros estados.

La decisión de modificar el proyecto procede de que Chamberlain quiere evitar de todos modos el que Alemania e Italia sigan sosteniendo la tesis de que existen en Europa divisiones ideológicas; a la vez, no se deja de creer en la posibilidad de que al cabo Italia se restituya a una política de colaboración con los demás estados.

La respuesta de los Soviets aceptando la invitación franco-británica no ha sido acogida con gran entusiasmo en Londres, debido a la actitud del gobierno de Moscou ante el gobierno italiano.

Se admite que la Unión Soviética tiene derecho a una participación en las pláticas, por lo que se refiere a su situación en el problema; pero ha disgustado sobremanera el que haya sido necesario ni prudente proceder como lo hizo. Mas, suceda lo que suceda, la conferencia no será aplazada.

Teniente general don Emilio Barrera, que llegó ayer a San Sebastián, acompañado de su hijo. El general Barrera, que fué capitán general de Cataluña, logró escapar de Valencia, donde se encontraba oculto.

La Comisión cameral declaró limpia el acta de la señorita Dulce Ofelia Vázquez, y se la proclamó enseguida

Al ocupar su escaño fué muy aplaudida la nueva congresista. La Cámara conoció de varias transferencias de crédito. Siguió la sesión para conocer de varias anomalías en el Presupuesto

Ayer, en sesión ordinaria, la Cámara Baja proclamó representante dándole en seguida posesión del escaño vacante del señor Eduardo Puyol que falleció días pasados, a la señorita Dulce Ofelia Vázquez.

A las tres quedó abierta la asamblea, concediendo un receso de treinta minutos hasta tanto la Comisión de Actas enviase a la mesa el dictamen relativo al informe favorable al derecho que asiste a la señorita Dulce Ofelia Vázquez Vivar a ocupar, como representante por la provincia de Oriente la vacante producida por la muerte del señor Eduardo Puyól Canal.

A las tres y treinta minutos se reanudó la sesión ocupando la Presidencia el señor Martínez Méndez.

Se aprueban dos actas de sesiones anteriores.

El Presidente anuncia que va a darse cuenta con la Ponencia del señor Samuel Giberga, miembro de la Comisión de Actas, sobre la proclamación para el cargo de representante de la señorita Dulce Ofelia Vázquez Vivar.

La Ponencia expresa que examinados los documentos que en reclamación de su derecho a suplir al fallecido congresista señor Eduardo Puyol, acompaña la señorita Vázquez Vivar no aparecen antecedentes que impidan declararlos limpios, ni se ha remitido a la Comisión protesta alguna contra la candidata, postulada por el Conjunto Nacional Democrático al cargo de representante por la provincia de Oriente.

Añade la Ponencia que la señorita Vázquez Vivar ha presentado la certificación acreditativa de hallarse afiliada al Conjunto Nacional Democrático, según consta de la expedida por la Junta Municipal de Holguín, sin que la interesada haya solicitado su baja como tal afiliada al CND.

En tal virtud el señor Giberga recomienda a la Comisión de Actas que debe proclamarse representante a la señorita Dulce Ofelia Vázquez y Vivar.

El Presidente pregunta al terminarse la lectura del documento:

—¿Está la Cámara conforme en proclamar representante a la señorita Dulce Ofelia Vázquez?

Los presentes levantan la mano en señal afirmativa.

Presidente.—Queda, pues, proclamada la señorita Dulce Ofelia Vázquez y Vivar representante por la provincia de Oriente.

A seguidas son designados los señores Ferrer Morejón, Juan Francisco López, Joaquín Pedraza, Cardet, Balbina Remedios, María Gómez Carbonell y María Caro para que invitasen a la señorita Vázquez Vivar que se encontraba en el despacho de la Presidencia a pasar al salón.

A poco aparece la nueva representante acompañada de la comisión recibiendo nutridos aplausos.

Saluda al Presidente y muchos se acercan a ella estrechándole la mano.

La señorita Vázquez luce sus rubios cabellos libres de sombrero. Viste un sencillo traje color verde y sonríe a todos un poco emocionada.

Se acomoda en su pupitre que antes ocupara el doctor Puyol y muchos acuden a darle la bienvenida.

Continuando la sesión el señor Juan Mendieta, a nombre del partido Liberal, usa de la palabra enviándole un mensaje de salutación a la nueva compañera.

Dice que nunca puso en duda que la señorita Vázquez Vivar tomara posesión del curul que ahora ocupa, pues no había que pensar en que hallara obstáculos.

Terminó diciendo: «Señorita Vázquez Vivar. Recibid la investidura de representante ocupando el escaño que abandonó nuestro inolvidable compañero Eduardo Puyol con el mismo espíritu de aquel cuyo recuerdo jamás se borrará de entre nosotros y tened la seguridad de que en vuestras luchas parlamentarias encontraréis aquí afecto y compañerismo.»

También para darle la bienvenida habló en nombre del Conjunto Nacional Democrático el doctor Ferrer Morejón.

A nombre de la minoría oposicionista usó de la palabra el doctor Suárez Rivas y el doctor Marino López Blanco, líder nacionalista lo hizo a nombre de su partido en un discurso breve y pleno de gentilezas, que fué muy aplaudido.

Continúa la sesión

El doctor Martínez Fraga ocupa ahora la Presidencia y continúa la sesión.

Se le conceden quince días de permiso para ausentarse del país al representante Gutiérrez Barroso.

Seguidamente se da cuenta con numerosos mensajes presidenciales en los que el Ejecutivo informa a la Cámara sobre transferencias de créditos hechos en diversas Secretarías.

Alberto García Valdés pronuncia un discurso contra dichas transferencias y dice que resulta inexplicable que éstas se realicen cuando aún no ha sido liquidado el presupuesto de 1936 a 1937.

Se acuerda el envío de estos mensajes a la Comisión de Hacienda Presupuestos.

A las cinco termina la sesión pública y da comienzo la sesión secreta para proseguir la discusión sobre las anomalías de los presupuestos de 1937 a 1938 denunciadas por el señor Alberto García.

Esta sesión secreta se prolongó hasta las nueve de la noche sin que hubiese recaído acuerdo sobre el asunto tratado.

Estímase que será designada una comisión para investigar la denuncia formulada por el señor García.

Ingresó en el Comité Parlamentario del CND

Una comisión de seis Representantes por cada provincia, correspondientes al CND integrada por las doctoras María Caro, Balbina Remedios, Everardo Valdés Quintero, Emilio Luaces, Eduardo Radelat y José Elías Olivella, presidida por el líder del propio Partido en la Cámara doctor José Ferrer Morejón invitó a la señorita Dulce Ofelia Vázquez Vivar para que formara parte del Comité Parlamentario del Partido, a lo que la misma hubo de expresar, que siempre había tenido ese propósito y que por consiguiente, se entendiera que al haber tomado posesión del escaño, ingresaba en el Comité Parlamentario.

AUMENTARON LAS COMPRAS DE CAFE EN E. UNIDOS EN SIETE MESES DE ESTE AÑO

WASHINGTON, septiembre 8. (A. P).—El Departamento de Comercio, informó hoy, que durante los primeros siete meses del presente año se ha registrado un aumento de las compras de café en los Estados Unidos. Los precios también acusaron aumento en julio.

Las importaciones en los siete meses fueron de 1,089,977,485 libras contra 1,073,160,128 libras en el mismo período del año pasado.

Mientras las importaciones del Brasil, bajaron desde 622,825,281 libras en 1936 a 546,209,335 libras las compras de Cuba, consistieron en 8,506,011 libras o sea algo más que las importaciones de todo el año 1932.

Retendrá el Japón los 17 barcos que construía a Rusia

Se hará una «movilización espiritual» del pueblo ante la situación contra China

TOKIO, sept. 8. (Havas).—Anúnciase que el Gobierno procederá, ante los acontecimientos de China, a la movilización espiritual del país, celebrándose una manifestación pública en la cual hablará el príncipe de Konoyé, sobre la situación política general del Imperio.

Los constructores navales japoneses anunciaron en el día de hoy que los contratos celebrados con la Unión Soviética para la construcción de 17 barcos, que debían ser entregados a Rusia en pago de los derechos de esa nación sobre el Ferrocarril Oriental Chino, han sido anulados totalmente, con lo cual termina uno de los puntos más importantes de las negociaciones mercantiles ruso-niponas.

Magnífico acto en honor de los niños hispanos en Italia

Ochocientos hijos de héroes de la guerra en España, aclamados durante el desfile en Nápoles

NAPOLES, septiembre 8. (Havas).—Ochocientos niños españoles, hijos de héroes del movimiento nacionalista muertos en el campo del honor en lucha contra el marxismo, llegaron esta mañana a esta ciudad procedentes del «Campamento España», situado en las cercanías de Roma.

Acompañábalos el director de los Fascios Italianos en el Extranjero, Parini y el jefe nacionalista español, Manuel De Mergelini.

En la estación fueron recibidos por destacamentos armados de las Juventudes Fascistas, una banda de música a la cabeza.

Se formó en seguida un cortejo grandioso, que cantando los himnos fascistas recorrió las principales calles de esta ciudad. Como en el camino el cortejo se encontrase con el carruaje del Príncipe del Piamonte, se formó una vibrante manifestación.

Los niños embarcaron luego en el buque hospital «Gradisca», en medio de las aclamaciones de la muchedumbre que les arrojaba flores, mientras los chicos entonaban los himnos de la Falange y los Requetés.

A la 1 y 30 p. m., el barco partió para España.

ANUNCIA BELEN INDICIOS DE PERTURBACION AL ESTE DE LAS ANTILLAS MENORES

Anoche, a las once, dió a conocer el Padre Gutiérrez Lanza, del Observatorio de Belén, la siguiente nota meteorológica:

«Las condiciones del tiempo se han alterado sospechosamente durante el día de hoy. Nuestros observadores de Dominica, Santa Lucía y Barbados, dan muestras de alguna alarma. Los barómetros, ya por debajo de lo normal, siguen bajando, aunque lentamente. Se repiten ya lloviznas ligeras, ya chubascos a intervalos, con vientos característicos, precursores de temporal.

«El feo cariz del tiempo también sugiere síntomas de ciclón lejano. Sin embargo, ni en las estaciones de tierra, ni en los informes de barcos, se consignan vientos fuertes todavía.

«De todos los informes recibidos hasta ahora, sólo puede deducirse que aparecen indicios no bien definidos de perturbación ciclónica al este de las Antillas Menores, pero se desconoce todavía hasta qué grado alcanza su organización. Es probable que las observaciones de mañana nos permitan esclarecer la verdadera situación».

HAY PRESIONES BAJAS EN PARTE DEL CARIBE

A las doce del día emitió ayer el Observatorio Nacional el siguiente Boletín:

«En la mitad oriental de los Estados Unidos, el Atlántico adyacente y la mitad norte del golfo de México, hay buen tiempo con altas presiones. En el mar Caribe y resto del golfo también hay buen tiempo, con presiones casi normales, excepto ligeramente bajas en el extremo este del Caribe.

«Pronóstico para hoy, jueves: Buen tiempo. Calmas y vientos flojos a moderados variables. Algunas turbonadas después del mediodía».

AUMENTARAN EL ESTIMADO DE AZUCAR EN EE. UU. PARA FAVORECER AL CONSUMIDOR

WASHINGTON, septiembre 8.—(WP)— El secretario Wallace dijo hoy que es probable que el estimado del consumo de azúcar en los Estados Unidos vuelva a aumentarse con el fin de reducir los precios a los consumidores.

En la conferencia con los representantes de la prensa se le preguntó acerca de su reciente decisión de aumentar el estimado del consumo anual, en que se basan las cuotas de la legislación azucarera.

«Desde el mercado azucarero parece como si no hubiéramos calculados bastante alto el consumo», dijo Wallace.

Explicó que la nueva legislación azucarera impone a los funcionarios la obligación de «proteger a los consumidores»

LA CAMARA BELGA DIO UN VOTO DE CONFIANZA AL «PREMIER» VAN ZEELAND

BRUSELAS, Sept. 8. (AP.)—El primer ministro Paul van Zeeland recibió hoy un voto de confianza de la Cámara de los Diputados, que rechazó las acusaciones de los rexistas.

Recibió el primer ministro 130 votos. Votaron contra el jefe del Gobierno 34 diputados y se abstuvieron otros 21.

La Cámara reconoció la integridad del primer ministro y le reiteró su confianza.

Esperan otro vástago los príncipes de Asturias

PARIS, septiembre 8. (Havas).—Se anuncia que el príncipe de Asturias, don Juan de Borbón, se encuentra nuevamente próximo a ser padre. Ya tiene una niña.

HA COMENZADO LA VISTA DEL JUICIO ORAL CONTRA LOS ROJOS EN EL BRASIL

RIO JANEIRO, septiembre 8. (AP).—Esta tarde comenzó el juicio contra Luis Carlos Prestes y otros cinco individuos, acusados de haber maquinado la rebelión de noviembre de 1935, de acuerdo con los Soviets; los acusados, que hablaron un cuarto de hora cada uno, expusieron sus ideas, expresándose violentamente contra el régimen.

Uno de los acusados, el alemán Harry Berger, dijo que era comunista y que como tal se vió precisado a salir de Alemania. Se valió de un intérprete a los fines de su declaración.

Sacará Inglaterra de Madrid a 4,000 adictos de Franco

Lo hace a petición de la Cruz Roja. En breve fletará barcos para llevarlos a otros países

LONDRES, Sept. 8. (AP.)—La Gran Bretaña está dispuesta a evacuar a 4,000 refugiados, en su mayoría españoles, que simpatizan con el movimiento nacionalista del generalísimo Franco, que se encuentran asilados en las Embajadas y Legaciones de todos los países en Madrid, con excepción de Francia.

En los centros bien informados se dice que ha sido fletado un vapor, el cual hará cuatro viajes desde Valencia a Marsella, Francia, comenzando dentro de unos días.

Asegúrase que la decisión del Gobierno inglés se debe a «urgentes peticiones de la Cruz Roja Internacional».

Francia está haciendo preparativos, por otra parte, con el fin de evacuar a los asilados en su Embajada en Madrid.

Ven un submarino y un avión con el escudo de pirata

Unos marinos afirman que los divisaron llevando la insignia Pirata siglo XVIII

NEW YORK, sept. 8. (Exclusivo).—Los marineros del buque inglés «City of Hankow», recientemente llegado a Boston, han declarado que pasando el Mediterráneo, en viaje de Calcuta a Boston, vieron un enorme avión de bombardeo que voló cinco veces por sobre ellos tratando de identificarlos. Dicen que el avión, así como otro de tipo de combate, llevaban un cráneo con huesos cruzados: emblema de los piratas del siglo 17.

Alegan que los aviones fueron vistos a la altura de Malta y que hacia el este vieron un submarino en el cual también se advertía el dibujo de un cráneo descansando en dos huesos cruzados.

La provisión de cátedras fué el eje de la controversia surgida entre el Rector Cadenas y el Decano de Derecho

El Rector se opuso al ascenso a titulares, de profesores que ingresaron como adjuntos y que pasaron luego a la categoría de auxiliares. El Consejo Universitario se reunió.

Una sesión pródiga en debates fué la celebrada ayer por el Consejo Supremo de la Universidad, en la que, sin embargo, no se llegó a ningún acuerdo.

El eje de las controversias fué la provisión de las cátedras y la forma en que ha de llevarse a cabo.

El doctor Guillermo Portela, decano de la facultad de Derecho, sostuvo que los profesores auxiliares de su escuela, que reunieran determinados requisitos, debían ser ascendidos a titulares sin necesidad de prueba alguna, en tanto que el Rector de la Universidad, ingeniero José Manuel Cadenas, mantuvo que no en todos los casos ese ascenso era conveniente y que las oposiciones entonces debían realizarse.

El caso concreto al que se opuso el ingeniero Cadenas, fué al del ascenso de los profesores que ingresaron en la escuela como profesores adjuntos y que por una ley pasaron después a la categoría de profesores auxiliares.

Alrededor de este asunto se entabló entre el Rector y el decano una discusión, en la que intervinieron otros profesores, principalmente el decano de Medicina, y en el transcurso de la cual el doctor Portela acusó al Rector de no haber citado a una sesión previamente acordada por el Consejo, mientras el ingeniero José M. Cadenas afirmó que ese acuerdo no había sido tomado en definitiva y que, de acuerdo con los Estatutos, cuando varios decanos quisieran convocar a una sesión del Consejo Universitario, debían hacerlo por escrito.

Mañana el Consejo Universitario ha de celebrar una sesión extraordinaria para continuar tratando del asunto de mayor actualidad universitaria en estos momentos: la reorganización del profesorado del Alma Máter, uno de los puntos de la plataforma de gobierno del Rector de la Universidad, el cual se propone dejar ya delineada dicha reorganización en este mes de septiembre.

NO HE ACUSADO AL RECTOR: Dice el doctor Portela.

Anoche pudimos comunicarnos telefónicamente con el propio decano de Derecho, doctor Guillermo Portela, quien nos declaró que no había acusado al Rector Cadenas.

Lo que dicen los Decanos

Varios decanos con quienes pudimos entrevistarnos ayer, entre ellos los doctores Ricardo Gómez Murillo y Rafael Biada, nos informaron que el asunto no había sido de tanta importancia, pues si bien se había discutido, eran muchas las sesiones en que se discutía igualmente.

El doctor Biada nos manifestó que lo único que podía decirnos era que tanto el Rector, como el decano de Derecho, habían defendido, desde distintos puntos de vista, la dignidad universitaria, que era una sola.

Ambos —dijo— han dado ya numerosas pruebas de su amor a la Universidad.

Tuvo que regresar en el mismo avión el jefe del golpe

Cuando el señor Franco llegó a la Asunción, sus adictos ya habían perdido todo el poder

ASUNCION, Paraguay, septiembre 8. (AP).—El coronel Rafael Franco, que había sido destituído por un golpe militar, regresó hoy a esta capital en aeroplano, procedente de la Argentina, quedando sorprendido al enterarse de que la contrarrevolución que se había hecho a su favor había fracasado. Con tal motivo, inmediatamente regresó a la capital argentina para continuar en el destierro.

Las fuerzas del doctor Félix Paiva, designado Presidente provisional cuando Franco quedó destituído el 13 de agosto, volvían a dominar la situación, anunciando que reinaba tranquilidad en el resto del país.

Se ignora si Franco recibió la orden de abandonar el territorio paraguayo o si huyó cuando intentaban arrestarlo.

Los revolucionarios que ayer realizaron un contra-golpe militar fueron encarcelados, y esta noche anunció el Gobierno que los militares y oficiales de la Marina de Guerra más destacados habían reiterado su apoyo al veterano político Paiva.

Entre los que han anunciado su adhesión al nuevo régimen se encuentran el coronel Juan B. Ayala, Ministro de la Guerra, que los rebeldes deseaban que se uniera a Franco, y el coronel Federico Weddell Smith, el coronel Ramón Paredes, Ministro del Interior y comandante de las Fuerzas Armadas, el comandante S. Valdés, y el capitán Machuca, Director de la Marina de Guerra.

Los periódicos «La Tribuna» y «La Democracia» han vuelto a publicarse y contienen editoriales en los cuales se critica a los revolucionarios.

El Gobierno informa que la situación en el país es tranquila, pero no da detalles.

En la Asunción se han dictado proclamas de paz y se invita al pueblo a que mañana participe en los actos de lealtad al Gobierno constitucional que se han de celebrar.

Hubo momentos de ansiedad en la población durante el día de ayer cuando los jóvenes oficiales del Ejército, los estudiantes y los veteranos de la guerra del Chaco ocuparon varias estaciones de policía y una estación de radio.

Las tropas de las poblaciones vecinas se negaron a unirse al movimiento e hicieron fuego sobre los rebeldes, restaurando la paz.

No intentan fijar responsabilidades por los torpedeos

Francia y la Gran Bretaña evitarán cuanto se pudiera considerar una insinuación

PARIS, sept. 8. (Havas).—En los círculos diplomáticos se espera tener ...laciones más concretas acerca de ...titud de las potencias totalitarias ...a fin de proceder a formular ...a línea política de acción.

...rancia y la Gran Bretaña, con el ...de evitar las polémicas de orden ...tico, han retirado de la orden del ...todo aquello que pudiese ser con...rado como insinuación siquiera ...ue se trate de fijar la responsa...idad por los ataques en el Medi...áneo; búscase tan solo evitar la ...ección de incidentes similares en ...futuro.

...a delegación francesa, presidida ...Iván Delbós, saldrá de todas ma...anas mañana, jueves, a las 10 y 30 ..., con rumbo a Ginebra, de don...asará a Nyon.

...ull manda eludir ...grave amenaza ...el Mediterráneo

...lara que los mercantes que ...gan será por su cuenta y ...go. Sólo irán los de guerra

...EW YORK, Sept. 8. (Exclusivo). ...ando tácitamente la acción de ...Gran Bretaña y Francia al orde... ...a sus buques de guerra que tra... ...de hundir cualquier submarino ...echoso» en el Mediterráneo, el ...retario de Estado Hull, hoy orde... ...a la marina mercante de los Es... ...Unidos que se mantenga ale... ...del Mediterráneo.

...n reconocer ni el bloqueo ni los ...chos beligerantes de uno u otro ...o en la contienda española, el ...mo ordenó a las compañías na... ...que cesen de enviar sus buques ...Mediterráneo. La orden no impi... ...que los buques americanos hagan ...a en Sevilla, Huelva o los puer... ...del Norte de España.

...os buques americanos que desobe... ...an la orden del señor Hull, lo ...an bajo su propia responsabilidad ...escuadra americana en el Me... ...áneo no los protegerá si son ...ados por los submarinos «fantas...».

...a escuadra, dijo Hull, ha recibido ...enes de hacer fuego y de usar de... ...es submarinos contra cualquier ...e pirata que intente atacarlos.

...a orden de Hull se toma como se... ...de que el Departamento de Es... ...considera la situación europea ...y desea mantenerse alejado de ...plicaciones que pudieran resul... ...en el próximo futuro.

...s obvio que la situación del Me... ...áneo se va haciendo más agu... ...el peligro para los buques neu... ...aumenta», dijo.

...mismo tiempo, los observadores ...Washington dicen en los diarios ...en los círculos diplomáticos no ...ree en la posibilidad inmediata ...na guerra en Europa.

...te el "Baleares" "Libertad" en un ...oqué imprevisto

...«Canarias» se enfrentó con ...os buques marxistas y los ...huir. Los otros escaparon

...ONDRES, Sept. 8. (Exclusivo). ...chos de Bilbao al «Daily Mail» ...encia de que el crucero nacio... ...«Baleares» entabló combate ...el rojo «Libertad», obligándolo a ...se. Cinco pesqueros armados ...spañaban al «Libertad» y tres de ...fueron averiados. El combate ...e el «Baleares» y el «Libertad», ...el «Daily Mail», se efectuó es... ...rde en el Mar Cantábrico.

...pesqueros procedían de Gijón. ...Libertad», según dice el «Mail», ...nviado a Gijón escoltando un ...de carga, y el «Baleares» que ...ía a Gijón, le salió al encuen... ...el Libertad» huyó hacia el sud... ...termina el despacho.

...ate entre el «Canarias» y siete ...destructores rojos

...ONDRES, Sept. 8. (Exclusivo). ...chos de Argelia al «Daily Ex... ...dan cuenta de un combate na... ...entre siete destructores rojos y el ...«Canarias», de la escuadra ...ista, alegando que uno de los ...iores quedó flotando al ga...

...a vecindad del combate llega... ...luego el «Hotspur», «Active» y ...», del escuadrón inglés de des... ...y tres acorazados franceses.

...Libertad» en combate ...con el «Canarias»

...ADRID, septiembre 8. (AP).—Se ...ce que en combate naval ocu...rrido ayer entre el crucero nacionalista «Canarias» y las unidades rojas, «Libertad» y «Méndez Núñez», que iban convoyadas por cinco cañoneras, el primero resultó averiado; los mercantes «Aldecoa» y «Patricio de Satrústegui», que se hallaban en Argel y que debían ser protegidos por las siete unidades que enviaron de Valencia para que los convoyaran, no pudieron lograr sus objetivos, debido a que el «Canarias» los sometió a mejor fuego, viéndose obligados sus capitanes a embarrancarlos. De nada les sirvió el auxilio de los cruceros rojos.

HAN PRESIONADO BAJAS EN PARTE DEL CARIBE

Exija el suplemento en ROTO GRABADO con esta EDICION

SUMARIO DE ESTA EDICION

	Páginas:
Anuncia el CND. magna asamblea en La Habana.— (Política)	2
Sobre el problema del arroz Editoriales. Colaboración. Caricatura de Roseñada	4
Sociales	5-7-9-11
Teatros	6
Gacetillas y Sociedades Españolas	8
Lista de la Lotería Nacional. Telegráficas. Católica	10
Santa Clara, Trinidad, Sancti Spiritus reunidas para lograr mejoras públicas	12
La Conferencia del Mediterráneo no será suspendida.—Cables de España	13
Deportes	14-15
Juicio por la muerte de Andrea Barrios.—Información general	16
Mercado del Azúcar —Mercantil	18
Información del Puerto	19
Anuncios Clasificados	19-20-21-22-23
No retirará Estados Unidos sus fuerzas navales en China.—Cables de todo el mundo	24

M.E.C.D. 2016

ANUNCIA LA ALTA DIRECCION DEL CONJUNTO UNA MAGNA ASAMBLEA DEL PARTIDO EN LA HABAN

ELEMENTOS NACIONALISTAS PIDEN AL CORONEL MENDIETA QUE NO ASISTA A LA CONCENTRACION PROVINCIAL DE BAYAM

Definirá el C.N.D. su política en la reunión de Oriente

El Comité congresional de ese Partido cree que debe aclararse bien la situación

Durante varias horas estuvo reunido ayer en el salón del CND en la Cámara el pleno congresional de ese Partido.

Participaron de la reunión los senadores Santiago Verdeja y José Meneses y la mayor parte de los representantes miembros del Comité.

Al terminar la junta se informó brevemente a la prensa que la sesión se mantiene permanente hasta el próximo martes.

«El Comité —se dijo— consideró y enjuició la situación de la política nacional y partidarista en todos sus aspectos; conoció en detalle el estado mayoritario y fuerte en que se mantiene el CND en la casi totalidad de los Municipios de la República; la carencia de eficacia política de los que pretenden producir bajas en su seno; y estudia, con vista a una decisión de conveniencia política y nacional, producir después de reuniones provinciales de los elementos representativos y caracterizados del Partido que tendrán lugar en distintas fechas, una magna asamblea en la ciudad de la Habana, que orientará en definitiva la política a seguir por el Partido, con vista a una normalidad política y constitucional.»

NO ASPIRA VIAMONTES

El doctor Orosmán Viamontes Romero, secretario de la administración municipal, hizo manifestaciones ayer en el sentido de que no aspira a ninguna posición política ni es su propósito actuar decididamente en política por el momento.

El doctor Viamontes nos dice que sólo seguirá las instrucciones de su jefe el coronel Mendieta.

"Se alzó un cobrador con 1,300 pesos".

"Amplía Sanidad el servicio para facilitar el carnet de salud".

Tres condenados a muerte cumplirán sólo la perpetua

Estudian el emplazamiento de la estatua de Martí en la Ermita de los Catalanes

Desde las diez y media de la mañana hasta cerca de las dos de la tarde permaneció reunido el Consejo de Secretarios.

El Secretario de la Presidencia doctor José Enrique Bringuier dió cuenta a los periodistas con los acuerdos adoptados en la sesión en la siguiente nota:

El Secretario de Justicia dió cuenta con los expedientes instruidos en relación con los condenados a la pena capital: Carlos Uramí Salas, Cándido Herrera Chacón, e Isidro Liñeiro y Paz; y el señor Presidente oído el Consejo acordó conmutar la pena impuesta por la de cadena perpetua. Asimismo se acordaron otros indultos de penas inferiores.

Conoció después el Consejo del fallecimiento de la señora viuda del Mayor General Pedro A. Pérez, ocurrido recientemente en Guantánamo; y, en atención a que los familiares no se encuentran en condiciones de cubrir los gastos del sepelio, así como por tratarse de una compatriota que prestó, junto con su esposo, relevantes servicios a la Patria, se acordó abonarlas por cuenta del Estado, encargándose al Secretario de Hacienda para que dé las órdenes oportunas al fin indicado.

El Secretario de Sanidad y Beneficencia, a su vez, informó al Consejo respecto a que el Decreto Presidencial de fecha 28 de abril del corriente año, por el cual se designó al doctor Raúl Lorié Romeu Administrador y Abogado de la Fundación Benéfica «José A. Bertrán Hill» había sido derogado por haberse constituído de acuerdo con las leyes, la Junta de Patronos que habrá de asumir toda la responsabilidad en la Administración de dicha Fundación.

También informó el Secretario de Sanidad y Beneficencia —en relación con la autorización concedida al Ayuntamieno de Artemisa para establecer una Casa de Socorros en la finca urbana propiedad de la Beneficencia pública, situada en la calle General Gómez No. 30, en dicho Término—, que el edificio de la misma sería construído por el General Rafael Montalvo de su peculio particular.

A continuación el Consejo, oído el informe del doctor Fernando Sirgo, Secretario de Educación, dando cuenta de su actuación en el Congreso celebrado recientemente en México, acordó felicitarlo muy calurosamente por la forma brillante y efectiva en que representó a la República al exponer fiel y competentemente el criterio del Gobierno de Cuba en los problemas que se debatieron durante dicho Congreso.

Acto seguido, el Consejo acordó autorizar a la Comisión designada para conocer de la erección del Monumento a Martí para que estudie el emplazamiento del mismo en el centro de la ciudad, o sea, en el lugar conocido por Ermita de los Catalanes.

Después, a propuesta del Secretario del Trabajo, se acordó ceder la parcela de terreno situada en la esquina de las calles Aguilera y Hartmann, en la ciudad de Santiago de Cuba, para la construcción en la misma de la creche que próximamente erigirá la Junta de Maternidad de Oriente; e igualmente, se aceptó la propuesta de construir diez casas para obreros, en la ciudad de Camagüey y de otras tantas en la de Santiago de Cuba. Además, se acordó la inversión de la cantidad que sea necesaria para la reparación del barrio obrero de Pogolotti, en el Término Municipal de Marianao.

SOBRE EL ALCALDE DE MORON

La situación del Alcalde de Morón Octavio Pardo Machado, sigue siendo la misma que hemos informado en otras ocasiones.

La discrepancia con el gobernador Pérez Lara continúa. El doctor Luis Pardo Machado, veterinario de Morón, nos asegura que su hermano tiene la confianza de los dieciocho miembros del Ejecutivo municipal del CND, que lo respaldan en toda contingencia, así como el apoyo de los nueve concejales del CND, además de la cooperación de cinco concejales de otros Partidos.

Por todo ello garantiza la estabilidad del alcalde Pardo Machado.

Se conserva la alcaldía de Cabaiguán para el Conjunto

Ha fallecido en Cabaiguán el alcalde de aquel término, Rodolfo Bejas, muy conocido en toda la provincia villaclareña

Por informes del señor Víctor Velazco, secretario político del doctor Martínez Fraga, sustituye al extinto en la alcaldía de Cabaiguán el presidente del Ayuntamiento señor Antonio Rodríguez Yaniz.

Ambos de filiación conjuntista.

El sepelio del alcalde Benítez tendrá efecto en la mañana de hoy. Numerosos elementos políticos asistirán al acto.

Muy enfermo

Se encuentra gravemente enfermo el conocido político Antonio Martínez Yradis, secretario particular que fué del presidente de la Cámara, Guas Inclán.

Se estima que la presencia de Mendieta en la concentración del PUN en Bayamo significaría el apoyo moral a una tendencia.—El coronel Amiell y el doctor Zamora aclaran que no tienen aspiraciones personales por el momento.—Niega el doctor Remos su rumorada renuncia.—No será precisamente el 26 de los corrientes el regreso de Grau San Martín.—Quedará debidamente instalada la Biblioteca Nacional.—Sindo Garay condecorado.—Varios indultos concedidos ayer.—El coronel Baizán se muestra optimista y confiado.—Se siente bien apoyado el Alcalde de Morón.—Conserva la Alcaldía de Cabaiguán el CND.—Grave el Representante Luis Emilio Hernández.—Actividades en Palacio ayer.—Rápidas.—De Política Menuda.—Otras noticias.

MOVIMIENTO POLITICO

Especulaciones en torno a la próxima batalla electoral

Los nacionalistas estiman tener fuerzas para ayudar al triunfo en La Habana

Desde hace algún tiempo se viene sosteniendo el criterio de que a la próxima consulta electoral irán coligados los partidos políticos existentes, para oponerse a las huestes auténticas de Grau San Martín.

Entre las organizaciones que se han mencionado para integrar la coalición se cuenta con el CND, el PUN, y los liberales, éstos en primer término, y con los sociales demócratas, en definitiva. Los republicanos y los amigos del General Menocal no han rezado en esos cáclulos.

Ultimamente se ha hablado con mayor insistencia de una posible unión entre nacionalistas y liberales; unas veces para escoger al Coronel Mendieta como figura central de esa coalición, y otras, para presentar al PUN como organismo decadente, sin posibilidad de triunfo electoral.

Ahora bien, tales vaticinios no quieren decir que lleguen a realizarse, pues el Coronel Baizán, máximo líder de los nacionalistas en esta provincia, a pesar de que mantiene las más cordiales relaciones con los liberales, no está en situación de considerarse tan precario que necesite de una fusión.

Por el momento los partidos políticos que intervinieron en los pasados comicios conservan los afiliados que en aquéllos alcanzaron, ya que no se ha realizado ninguna reorganización que demuestre lo contrario. En ese caso al PUN deben calculársele los mismos sufragios que obtuvo en la provincia, lo que le hizo aparecer en el primer lugar de la coalición.

Además, si es cierto que el Coronel Baizán trabaja en perfecta armonía con los liberales, y que ha cumplido estrictamente el pacto político que lo llevó al Gobierno Provincial, no es menos cierto que mantiene las más amistosas relaciones con el Conjunto, y a distinguidos miembros del PRC está ligado por su historia revolucionaria y lazos de afecto personal.

Así, pues, se demuestra que el Nacionalismo en la provincia habanera no está en plano mendingante, y que si bien no puede ser considerado como factor de triunfo absoluto, hay que tomarlo en cuenta para decidir cualquier contienda.

Podrá efectuarse o no la coalición de liberales y nacionalistas nuevamente, pero siempre ha de ser, de igual a igual, por razones de interés político respectivo o de suprema conveniencia nacional.

Grave Luis Emilio Hernández

Nuestro estimado amigo el representante a la Cámara por las Villas, Luis Emilio Hernández, se encuentra enfermo de cuidado, según se informó ayer en la Cámara.

Luis Emilio Hernández, que hace pocos meses perdió a su padre —lo que constituyó un duelo para toda la sociedad cienfueguera—, hace pocos días acompañó al lugar de su eterno descanso a su señora madre, la respetable dama Doña Mauri viuda de Hernández.

Ahora nos enteramos que el batallador representante de Acción Republicana se encuentra delicado tras una operación de apendicitis, en que han surgido complicaciones.

Grau San Martin regresará antes del 10 de octubre

Los dirigentes del Partido Revolucionario Cubano creen que hace falta su presencia

En relación con la fecha de regreso a Cuba del doctor Grau San Martín, se hacen afirmaciones y se viene especulando.

Hemos hablado con varios de los miembros del Ejecutivo nacional del partido Revolucionario Cubano que irán esta semana a Miami a combinar el regreso del líder auténtico, y hemos tomado de ellos la impresión más cierta.

El regreso del doctor Grau San Martín no es estrictamente el día 26 del que cursa.

Los dirigentes del movimiento auténtico de Cuba invitan al doctor Grau a que regrese a Cuba cuanto antes, sin señalamiento de fecha fija.

Este retorno puede ser entre el 26 de septiembre, fecha citada, y el 10 de octubre próximo.

En tal aspecto el doctor Grau San Martín aceptará el criterio de los dirigentes del partido en Cuba.

Estos tratan de que la fecha de regreso del líder máximo de su partido coincida con la terminación de los trabajos de preparación del recibimiento que preparan a su jefe, el que tratan de que obtenga la mayor brillantez posible.

Esta noche se reúne el Comité Ejecutivo nacional del partido Revolucionario Cubano para continuar sus labores.

LOS LIBERALES SANTIAGUEROS SE ADHIEREN A PORTUONDO

SANTIAGO DE CUBA, septiembre 8. (Por Telerradio, al DIARIO).—El Ejecutivo Municipal del Partido Liberal de esta ciudad celebró sesión, acordándose enviar el siguiente telegrama al doctor Juan Miguel Portuondo Domenech, Secretario del Trabajo:

«Reunidos los miembros del Comité Ejecutivo Liberal de este Municipio, se acordó expresarles la más sincera adhesión en el empeño renovacionista que se inicia para engrandecer al Partido cuyas gloriosas tradiciones lo destacan como la entidad que siempre ha encarnado los más puros sentimiento democráticos» Firman el mensaje dieciséis miembros del Ejecutivo.

GARCIA, corresponsal.

UN SON QUE VUELVE

—De mi casa no te boto, pero si te vas con otro, good-by, adiós...

Notas políticas matanceras

MATANZAS, septiembre 8.— Las declaraciones del Jefe del punismo de la provincia matancera, senador Agustín Acosta, en el banquete de afirmación nacionalista, celebrado el domingo último en la finca del doctor Oscar Forest y de las cuales nos hicimos eco oportunamente, no han podido ser más firmes y veraces.

Que el partido nacionalista, se encuentra en mejores condiciones que ningún otro, en la provincia matancera, para la próxima lucha comicial, por no abrigar divisiones en su seno, es una verdad imperiosa, que no podrían negar los más rudos detractores del nacionalismo

Si dirigimos la vista, por ejemplo, al gran partido liberal, nos encontramos con que la jefatura del mismo es un verdadero problema, del que apenas si es posible hacer conjeturas para un futuro próximo, ya que son numerosos y encontrados los intereses en pugna.

Y si no, echemos un ligero vistazo a su tablero político, y nos convenceremos al punto.

De una parte —y en calidad de renovadores— nos encontraremos con en Senador Miguel Calvo Tarafa, que unido al popular médico de Los Arabos, Juan Isidro Hernández, tratan hoy de tomar el control del liberalismo en la provincia matancera.

De otra parte —y defendiendo la posición del ejecutivo provincial— hábilmente conquistada, nos encontraremos con Prisciliano Piedra, que unido a Armando Finalés, está dispuesto a defender el reducto, con el mismo brío y acometividad que lo hiciera antes contra el Ejecutivo Municipal Liberal.

Nos encontramos seguidamente con otros dos políticos de indiscutible arrastre: Israel Pérez, ex-Gobernador de Matanzas y Juan Miguel Haedo, ex-Representante a la Cámara, que ambicionan también la jefatura del partido en Matanzas.

Seguimos, y nos toparemos, finalmente, con otras dos personalidades del viejo liberalismo: los doctores Juan Gronlier, ex-Gobernador y ex-Senador por Matanzas, y Horacio Díaz Pardo, ex-Senador también y ex-Alcalde de la ciudad yumurina.

Así, pues, que nos encontramos, sin entrar en subdivisiones de políticos de menor cuantía en que el liberalismo en Matanzas se halla dividido en cuatro grupos o fracciones importantes que se disputan la Jefatura del mismo.

Si como es de esperarse, los elementos tradicionalistas, en este caso se encuentran representados por los doctores Juan Miguel Haedo, Juan Gronlier, Horacio Díaz Pardo e Israel Pérez, se unen al final contra los renovadores, que serían entonces Miguel Calvo Tarafa y Juan Isidro Hernández, apoyados por Prisciliano Piedra y Armando Finalés, la lucha será dura y encarnizada.

Finalmente, el manifiesto del Ejecutivo Liberal, dirigido contra la improvisación de directorios disidentes para interferir la existencia de los Ejecutivos liberales, ha causado aquí gran confusión entre muchos que alistaban fuerzas reformistas, sintiéndose, empero, más confortados y fuertes los elementos tradicionalistas. LOVIO. Corresponsal.

¿TRASTORNOS ESTOMACALES?

Termínelos con BISMA-REX.

Bisma-Rex es distinto a todos los productos que Vd. haya probado... Bisma-Rex positivamente evita las indigestiones y elimina los gases estomacales.

No se arriesgue... obtenga el legítimo BISMA-REX, el polvo antiácido de acción cuádruple y de efectividad garantizada.

Cómprelo hoy, pero exija el legítimo. Un frasco de 50 dosis por 59 centavos.

PRODUCTOS Rexall GARANTIA ABSOLUTA

De venta en las farmacias del letrero Rexall

Un llamamiento del PRC a los sectores afines y al pueblo

Recuerda las concesiones que hizo anteriormente en busca de la unificación

Ya de madrugada, cuando nos falta tiempo y espacio para publicarlo en su integridad, recibimos el manifiesto que el Partido Revolucionario Cubano dirige a los sectores afines y al país. Queremos, sin embargo, ofrecer a los lectores los párrafos más sustanciales del mismo. Hélos aquí:

El Partido Revolucionario Cubano nació de un estado de conciencia del pueblo de Cuba. Cuando la tiranía en fuga abría para el destino nacional una dramática interrogación, el pueblo cubano, saltando una etapa de su desarrollo histórico, se daba un gobierno en íntima comunión con sus ideales de liberación y de justicia social. De ese cuadro histórico y vital viene la raíz del Partido Revolucionario Cubano. Su razón de ser no está, por tanto, en la razón de ser de los partidos políticos. Su razón de ser está en la política de los hechos —no la de las promesas— practicada por el gobierno auténtico, en la tarea fundamental de transformar radicalmente los contenidos de la vida cubana, de hacer de la semicolonia revestida de los atributos de la soberanía, una nacionalidad dueña de sus destinos y organizada al nivel de los tiempos nuevos.

El Partido Revolucionario Cubano, consciente de su responsabilidad, ha sido el paladín reiterado de la unidad revolucionaria. El acuerdo de su Asamblea Nacional de disolverse para integrar conjuntamente con los demás sectores, si ellos también accedían a disolverse, el Partido Unico de la Revolución —con nuevo nombre y emblema e igual representación en la dirección para todos los sectores que se fusionaren— marca la última etapa, etapa de supremo desprendimiento, del Partido Revolucionario Cubano para reunir bajo una sola bandera todos los hombres al servicio de una causa de renovación y de progreso. Sólo el «ABC» y la Joven Cuba respondieron a la invitación generosa. Los demás sectores se negaron a disolverse, frustrándose de esa manera una gran oportunidad de unificar la revolución cubana.

El P.R.C. ha integrado nuevos cuadros de dirección y de trabajo; y con ellos ha acrecentado sus posibilidades de ser el Partido de la Revolución. Pero no nos basta. Quedan aún, no en frente, pero separados, hombres y grupos de los que el Partido de la revolución cubana no quiere prescindir.

A esos hombres y a esos grupos, a todos, el P.R.C. llama una vez más para crear el gran partido de la revolución cubana, aportando al mismo el hecho histórico del régimen auténtico, la emoción popular que su nombre condensa y la gran mayoría de la población cubana que sigue su bandera. Ahora, sin embargo, el P. R.C., después de la integración en sus filas de sectores y personalidades que tanto han significado en el proceso de la revolución, no está en condiciones de disolverse, como hace unos meses estaba dispuesto a hacer para integrar con todos un nuevo partido, el partido único de la revolución, sino que en el presente tiene el derecho y el deber de ser la fuerza decisiva de la liberación nacional.

Porque a su vez el P.R.C. entiende que el instrumento de la revolución cubana tiene que ser una fuerza homogénea, un solo y gran partido. La revolución cubana, ante sus consignas fundamentales, no puede sustanciarse sino mediante una fuerza unitaria donde el pensamiento y la acción se expresen en un solo haz; no puede ser sino la consecuencia de un movimiento popular que entrañe una gran unidad espiritual y política. Por eso el P.R.C. ha rechazado y rechaza toda idea de coaliciones electorales y de agrupaciones de fines tácticos, ya que las mismas suelen desintegrarse con la victoria, poniendo en peligro la suerte del poder revolucionario que se constituye.

PARA LA CONCENTRACION DEL PARQUE HATUEY

El Comité del Bloque Revolucionario en Luyanó se apresta a concurrir a la concentración nacional que celebrará esta organización el próximo sábado en el Parque Hatuey.

Se preparan distintas formas de cooperación para concurrir al acto.

RAPIDAS

Hace nombramientos Obras Públicas, pero no se repone a los 411 cesantes.

Terrible condena...

o o o

Regula el alcalde cuanto se refiere al cuidado de autos.

¡Si igualmente se ocupase del agua!...

o o o

El Consejo de Secretarios felicitó a Sirgo «por su brillante actuación» en México.

Así se hace patria...

o o o

Dice el coronel Peña que al C. N. D. no lo salva «ni el médico chino».

Cuéntamelo «tolo»...

o o o

Se adhieren a Portuondo Domenech los liberales de Santiago de Cuba.

Si eso no es democrático que lo puntualice Vasconcelos...

o o o

Declaran Amiel y Zenón Zamora que no han autorizado a persona alguna para que lancen sus respectivas candidaturas a gobernador de las Villas y alcalde de la Habana.

Madrugadores... madrugados...

o o o

Anuncian los altos jefes del C. N. D. una convención del partido en la Habana.

Cuidadito, cuidadito...

o o o

Elementos nacionalistas piden al coronel Mendieta que no asista a la concentración de Bayamo.

Bonita salida...

o o o

Si la política es el arte de gobernar los pueblos dentro de la mayor armonía y confraternidad, el doctor Remos es político; pero si es exterminio, odio, intriga y maldad, se declara desde ahora absolutamente apolítico.

Hombre definido...

o o o

Los republicanos de Santa Teresa han acordado seguir las orientaciones de Santos Jiménez, separándose del partido.

Sigue la cosa...

o o o

El coronel Baizán se siente orgulloso de la historia del P.U.N. y seguro de la fortaleza de su partido en la provincia.

Más sabe el diablo por viejo...

o o o

Se siente bien apoyado el alcalde de Morón.

Que lo tumbe el viento...

"Rodríguez Peña se separa del Marianismo".

Le aconsejarán al Cnel. Mendieta que no vaya a Oriente

Existe planteado allí un problema de aspiraciones políticas muy delicado

Nos informan elementos nacionalistas que han participado en recientes cambios de impresiones habidos, que en éstos se acordó, por considerarlo discreto y conveniente a los intereses generales del PUN, recomendar al coronel Mendieta que no concurra a la anunciada concentración nacionalista de Bayamo a últimos de este mes.

Basan su conclusión los que así nos informan en el hecho de que al gobierno provincial de Oriente aspiran diversas tendencias dentro del Partido. García Portelles, viejo líder del Partido en Oriente; «Fipo» Jaj, representante, que últimamente ofreció un acto de propaganda, y el actual gobernador doctor Angel Pérez André, son aspirantes a esa posición dentro de la familia nacionalista. Y como el acto anunciado para el día 30 responde a determinadas tendencias dentro del Partido, consideran que podría herir susceptibilidades la concurrencia del coronel Mendieta y el apoyo de su prestigio a uno de los factores del nacionalismo en la Provincia.

"Los punistas de Sagua necesitan que los orienten".

Desmiente el Secretario de Estado la noticia de su renuncia, pues no tiene el menor motivo para dimi

Está identificado con el Jefe del Estado. Agrega que el día que presente su dimisión será para irse. «Mis deseos, dice, estriban en la unión de todos los cuba

El Secretario de Estado, doctor Juan J. Remos, concurrió a Palacio ayer para hacer acto de presencia en el Consejo.

Un repórter le interrogó del modo siguiente:

—Se ha dicho, doctor, que usted ha dimitido su cargo. ¿Es cierta la versión?

—No es verdad que yo haya renunciado, pues no he tenido motivo para hacerlo. Estoy identificado con el pensamiento del Presidente de la República el cual sabe, puesto que así se lo he manifestado y ratificado siempre, que mi cartera se encuentra a su disposición en todo momento en que estime que mis servicios no le son útiles.

«Ahora bien, quiero dejar sentado que el día que yo dimita mi cargo es porque en verdad me voy; en primer lugar porque no gusto de ese sistema de renunciar por mera fórmula y en segundo término porque estimo que la dimisión debe responder a circunstancias graves que impidan a nuestra voluntad revocar la decisión tomada.

—¿Cuál entonces el motivo de la versión—preguntó el periodista.

—No sé, pero acaso halle motivo en la misión que me impulsa a tratar de unir en un lazo de concordia a todos los cubanos.

—¿Tiene usted aspiraciones políticas?

—Ninguna. Sólo aspiro a lo que no puede darme ningún Gobierno: a mi paz moral, al cultivo de mi jardín interior.

—¿Es cierto, según se afirma, que de acuerdo con los partidos del bloque mayoritario, se produciría Gabinete Político.

—Eso de Gabinete Político que se hace necesario definir que no tengamos que recordar la anécdota muy famosa por Víctor Hugo en una de sus más populares y brillantes gonista de esa anécdota es un éste dice: «Si tu Dios es el Dios la inclemencia, de la cólera, crueldad, entonces yo soy ateo ro si tu Dios es el del amor, clemencia y de la misericordia tonces yo soy el creyente y el eres tú»

Según noticias, para el caso que el Presidente de la Repú se decidiera a formar un ga de matiz político, es decir, con mentos actuantes en los partidos mo líderes o simples afiliados tonces abandonarían sus Car muchos de los Secretarios, es aquéllos que no han hecho mani taciones en favor de tal o agrupación.

Hasta ahora sólo los Ministros Trabajo, doctor Portuondo D nech, y de Sanidad, doctor Zamora, han expresado su política en relación con deter dos partidos.

Se atribuye al Secretario de tado y a otros colegas suyos Consejo el propósito de declinar cargos en la ocasión en que el binete adquiera el carácter mentalmente político que propugnan los partidos del bloque mayor y que se ha venido anunciando sistentemente.

PALACI

LA BIBLIOTECA NACIONAL.

El Secretario de Educación, doctor Fernando Sirgo, informó a los repórters, que por el Consejo se había acordado el traslado para el edificio de Obras Públicas de la Comisión de Ferrocarriles a fin de que en el local de Chacón y Cuba quede instalada debidamente la Biblioteca Nacional.

Coronación de la Reina de Radio

El Presidente de la Corporación Nacional de Turismo, señor Juan Sabatés, concurrió ayer a Palacio acompañado del señor Jack Rice, Presidente de la International Radio Club.

Invitaron al Jefe del Estado al acto de la coronación de la Reina de Radio, que tendrá efecto en la Habana durante el mes de Diciembre próximo.

El señor Rice fué gentilmente atendido por el señor Blanco Jiménez, secretario del doctor José Enrique Bringuier.

Manifestó el señor Rice que con motivo de la Convención de Radio, se está librando en los Estados Unidos una intensa propaganda turística en favor de Cuba, por lo que se espera que la referida Convención reúna grandes contingentes de excursionistas en la Habana.

Nombramientos en la Cartera Dactilar

A propuesta del Secretario de Gobernación, firmó ayer el Presidente, los siguientes decretos en el Negociado de Cartera Dactilar:

Ciro Jerez, Manuel López, Ramón Puentes, Mario Pereira, Roberto Lagomasino, Luis Fumero, Germán Pavoni, Luciano Torres, Paulino Puyans, Juan Peñalver.

Fueron cesanteados Francisco Pérez Girón, Manuel Reyes Ventura, Antonio Campiño, Leopoldo Gabancho, Rafael Nieves, Roberto García, Juan Domínguez, Juan Sánchez, Miguel Morey, Alberto Ferrán y Juana María Pérez.

Sindo Garay, condecorado

Manifestó en Palacio el Secretario de Estado, doctor Remos, que se propone solicitar la condecoración de Carlos Manuel de Céspedes para el compositor cubano Sindo Garay, fiel intérprete del alma musical vernácula.

Se tiene entendido que el Gobierno acudirá en auxilio de Sindo Garay, que se encuentra en difícil situación económica.

El Secretario de Sanidad

El doctor Zenón Zamora, Secretario de Sanidad, manifestó a los repórters, que tiene gran interés en aclarar que no ha autorizado a persona alguna a constituír Comités políticos patrocinando su candidatura para la Alcalde de la Habana por el Partido Liberal.

Añadió que sólo aspiraba a cooperar con todos sus entusiasmos y sus fuerzas en la renovación del liberalismo, a fin de que alcance las debidas condiciones para luchar en buena lid con los demás partidos.

Sobre el Gabinete Político

Según impresiones recogidas ayer en Palacio no existe por el momento la posibilidad de un Gabinete Político.

El Secretario del Trabajo

Informó el Secretario del Trabajo, doctor Portuondo Domenech, que se había dispuesto la reconstrucción y saneamiento del barrio obrero de Pogolotti. Agregó que nuevos núcleos de casas para esa clase serían prontamente construídos de acuerdo con los estudios que se vienen realizando.

Su opinión política es la de que la renovación liberal se viene desenvolviendo con gran entusiasmo. «Con las puertas abiertas para que ingresen sin distinción, todos los que sientan por el liberalismo».

Manifestó que no ha leído con detenimiento el manifiesto de los liberales ortodoxos.

Los ejecutivos actuales del lismo, dijo, dirán si es verdad tienen las masas y los ejecutivos vengan después de la reorgani dirán lo mismo.

Melanio Díaz

Con el Secretario de Com ciones charlaron los repórters ca de las riquezas mineras de de Pinos.

El señor Melanio Díaz dijo: riqueza minera de Isla de Pinos es nada nuevo. Hace más de siete años que se está explotando nuestra inspección del otro día ligera hemos podido apreciar te millones y medio de tonela material aurífero que conti mina».

El Secretario de Comunicaciones partidario de que el oro enco en Isla de Pinos debe queda Cuba.

El Director del Registro de Extranjeros

En su visita a Palacio en la mañana de ayer, el Director del R tro de Extranjeros, doctor O Garcerán, manifestó que está nizando «teams» de inspectores partirán en breve a las provincias Camagüey y Oriente, para in cionar y reinspeccionar. Todo obedece, dijo, a los datos obt en las estadísticas que se hallan Departamento que señalan que esas dos provincias existen cer doscientos cincuenta mil extran sin inscribirse.

Esta labor asegura un aumento la recaudación.

Se propone confeccionar un R mento, ya que el anterior, siendo cretario de Gobernación el doctor ménez Lanier, fué suspendido ciertas deficiencias.

Si el Secretario de Gobernación coronel Amiell, aprueba el nuevo glamento, entonces se cumplirá todas sus partes el decreto 788.

«Estoy satisfecho de la labor viene desarrollando la empleo de mi Departamento, por su efi cia y probidad», agregó.

RATIFICA EL SECRETARIO DE GOBERNACION

El coronel Emiliano Ami Secretario de Gobernación, jo en Palacio que desautoriza rotundamente a la persona haya lanzado su nombre en candidatura para Gobernador provincial de las Villas.

Y añadió: «He dicho repetidas veces y no me cansaré de dec lo, que no hago política, que soy político.

«Es mucho el trabajo que go bajo mi responsabilidad ra ocuparme de esas cosas. Y he aceptado el homenaje que me tributará en Sagua la Gra de el día 6 de octubre, ha precisamente porque esa fiesta no tiene el menor contenido político.»

INFORMES EN CONTRADICC

Ramón Morón Bruzón, activo pagandista del Partido Demó Republicano en el término de guín, nos asegura, en contradi con manifestaciones que hemos blicado en estas mismas colum del representante por aquella cunscripción señor Martínez dez, que en el término holgu han logrado causar más de mil jas al C. N. D.: setecientas en ciudad, solamente, sin contar el barrio de Velazco llevan nientas.

El representante Martínez Mé nos afirmó que solamente se anotado trescientas veinticinco jas conjuntistas en aquel térm donde el Conjunto tiene uno de baluartes.

¡¡Cuidado!! Fíjese Ud.: el nombre BISMÁGEN se escribe seguido; ¡no lo confunda!

¿Está Ud. valiéndose de "lo mejor" para combatir con éxito su enfermedad del ESTOMAGO, afecciones concomitantes al HIGADO y VESICULA, úlcera gástrica o duodenal, COLITIS — Intestinos

Resultados prodigiosos están obteniéndose con BISMÁGEN aún en casos rebeldes en que DE NADA VALIERON OTROS remedios. Aprovéchese Ud. de este admirable recurso que la Ciencia moderna pone a su disposición: Ensaye con un frasco del *notable patente* Bismágen y bendecirá la hora en que decidió tomarlo

M.E.C.D. 2016

CURSO PARA OFICIALES DEL EJERCITO, INICIADO EN EL MORRO, ES EL ULTIMO QUE SE OFRECERA

Sobre el problema del arroz

Se habla de los perjuicios del decreto No. 2438. Creemos haber demostrado que no existen; pero aparte algunos, éstos serán insignificantes en comparación con los beneficios que han de derivarse de él para nuestra economía general, y contribuye en tan gran parte a establecer la para nosotros imprescindible trabazón de intereses con diversos Estados de la Confederación norteamericana que no podría la tinta que pudiéramos gastar analizarlos.

El Decreto número 2438, de 9 de agosto próximo pasado, está siendo objeto de muchos ataques por parte de las instituciones económicas, que enfocan el problema desde un punto de vista que realmente causa extrañeza por tratarse de quienes parece estar vivamente interesados en el auge de la economía nacional.

Vamos a poner el punto debatido al alcance de la opinión sensata del país, para que los profanos en esta materia puedan formar un juicio verdadero y juzgar la medida en su verdadero alcance, y no desde el punto de vista equivocado con que la ha querido enfocar, la analizaremos con toda amplitud.

Comencemos por afirmar categóricamente que el Decreto 2438 no es una disposición impremeditada, sino forma parte de una política económica que sabia, que tuvo sus inicios en el gobierno del coronel Mendieta, siguió la etapa de vacilaciones en los gobiernos posteriores, y que el Gobierno del coronel Laredo Bru, para honor suyo, la ha continuado con firmeza y con valentía.

Antes de Cuba le comprara a Siam las cuatro cuartas partes del consumo nacional de arroz, y el resto a otros países asiáticos sin vínculos de ninguna clase con nosotros, y en cambio esos países nada nos compraran, ha durante mucho tiempo combatido por la opinión despierta del país la enormidad de esta política de alcance de todos, y sus consecuencias funestísimas son tan evidentes que no es necesario hacer un comentario sobre ello.

El coronel Mendieta le cabe el honor de ser el primer gobernante que tomó medidas concretas para ponerle fin a este estado de cosas, y así fué que en marzo de 1935 promulgó el Decreto Ley número 14, en virtud del cual se le aplicaría la tarifa plena a todos los países que no compraran en Cuba por lo menos el cuarenta por ciento de lo que Cuba les vendía a ellos, medida manifiestamente razonable y que solamente limitaba la compra de un tanto por ciento bien reducido de nuestras adquisiciones.

El Decreto Ley número 14 no fué puesto en vigor inmediatamente, a fin de dar oportunidad a estos países asiáticos de cambiar su política hacia un intercambio comercial con Cuba.

Dos años se cumplieron en marzo de este año, y en ese largo tiempo, ni Siam, ni Birmania, ni ninguno de los países que nos surten de arroz ha querido o ha querido cambiar esta situación tan desfavorable para nuestra economía nacional.

Durante esos dos años se fueron dictando prórrogas que sostenían en vigor la vigencia del referido Decreto Ley número 14.

Al hacerse la última, el Gobierno formalmente se negó a conceder ninguna y lo puso en vigor, aplicando la tarifa máxima de $7.40 a todos los países procedentes de los países asiáticos.

El Gobierno, por otra parte, tiene perfectamente delineado un amplio programa de fomento de la producción de arroz en Cuba.

Pero como su ejecución implica algunas demoras, pues supone etapas experimentales para irlo adaptando a la economía nacional, se imponía la necesidad de una medida transitoria que evitase el alza creciente de un artículo de primera necesidad y el consiguiente perjuicio para los consumidores.

El Gobierno tomó, pues, la resolución de poner en vigor el Decreto número 14, sabiendo que tenía que establecer disposiciones transitorias que sirvieran de puente entre la situación anterior, perjudicial a nuestra economía, y la definitiva y fundamente en el problema del arroz.

Al surtir efecto la Ley 14, el mercado de arroz subió notablemente y pudieron a infiltrarse grandes cantidades de arroces americanos, al mismo tiempo que la Indochina, posesión francesa que nada nos compra, quedaba dueña del mercado asiático por virtud de un tratado con Francia que le daba derecho a la tarifa mínima de $3.70.

Se dice que el Gobierno dictó el Decreto 2438 sin ser solicitado por ninguna entidad; cosa incierta, pues antes la Comisión Técnica Arancelaria estudiando la fórmula que debía ponerse en vigor como solución transitoria, no solamente The Rice Miller Association había presentado solicitud formal ante el Gobierno sobre una protección para los arroces americanos, sino que algunos importadores comerciales de esta plaza habían hecho gestiones para que a 16,000 toneladas de arroz de la India Inglesa que se encontraban en tránsito, y de la cual se estaba ya descargando en Cuba, se le aplicase una tarifa más baja que la de $7.40 establecida por el Decreto Ley 14.

Entonces se promulgó el Decreto 2438, que no beneficia solamente a los arroces americanos, sino que también comprende beneficios para el de la India y de Siam.

Por este Decreto se aplica la tarifa de $4.70 en vez de $7.40 a los arroces de Burma y Siam, a los ya embarcados en Cuba y a los que estaban en tránsito.

Además por el mismo decreto 2438 se rebaja a la mitad el arancel de los arroces americanos, siempre que fueran cosechados en los Estados Unidos.

Analicemos, con serenidad, el alcance de este Decreto que tanta zozobra, al parecer, ha causado a determinados importadores de víveres al por mayor.

Hasta el momento, sostiene Cuba importa las dos fuentes productoras de arroz: la asiática y la americana; y no por este Decreto, sino en virtud de la aplicación de la Ley 14 en 2 de abril, con lo que se produce la natural competencia entre el productor americano al introducir sus arroces y los de origen asiático que se resisten a dejarlo entrar, lo que da, como resultado, un mejor precio para el consumidor.

No irroga perjuicios al Fisco porque la producción americana para la exportación no puede pasar del 25 por ciento de nuestro consumo, y la pérdida de derechos de Aduana que produce la entrada del arroz americano es compensada por el aumento sobre la tarifa de $3.70 que regía hasta la fecha para los arroces de Saigón.

El productor cubano es defendido porque el único competidor para nuestro grano es el arroz de Oriente que, por su bajo precio, haría imposible el auge de nuestra producción nacional si no fuese por las barreras arancelarias.

Decir que el arroz de origen americano perjudica al productor cubano es algo realmente absurdo, ya que el costo de producción de este grano, por el nivel de vida en los Estados Unidos, hace imposible que en ningún momento sea motivo de preocupación para nuestros cosecheros.

El Decreto número 2438 constituye, además, una hábil medida, exponente de una alta política económica inspirada en la desarrollada por el Honorable señor Presidente Roosevelt.

En efecto, el Secretario de Agricultura de los Estados Unidos, Mr. Wallace, ha expresado en distintas ocasiones que la protección americana en favor de Cuba se encamina a lograr que nuestra República adquiera una mayor capacidad adquisitiva para absorber mayor cantidad de productos americanos, y que si la fijación de una cuota crecida para nuestros azúcares desaloja a cosecheros americanos de caña y de remolacha es indudable que reciben el beneficio de esta medida los cosecheros americanos de otros productos como el trigo, algodón, arroz, etc., quienes encuentran, por este motivo, mercados más amplios en Cuba.

La política americana es clara y definida. Su alcance no puede ser lógicamente otro que darle a Cuba protección en sus azúcares a fin de que Cuba se convierta en un gran mercado para sus productos.

Hace más de un año que los intereses arroceros americanos vienen haciendo gestiones en Cuba para obtener una protección arancelaria, y el Gobierno, al concedérsela, no sólo accedió a estos ruegos sino que, a expensas de remotos países que nada nos compran, ha creado un estado de opinión propicio a Cuba en los Estados Unidos, sobre todo en los de Louisiana, Arkansas, Texas y California y, consiguientemente, el concurso de los congresistas de estos Estados.

El Gobierno de Roosevelt ha sido pródigo en su protección a Cuba. Pero no debemos olvidar que la suerte del azúcar cubano estaba y continúa en manos del Congreso norteamericano, dentro del cual nos es forzoso crearnos un ambiente favorable. Sobre todo, la representación de Louisiana, tan hostil a nuestros intereses, hoy se encuentra neutralizada a virtud de esta protección a sus arroceros.

Por otra parte, debemos insistir en que el Decreto 2438 ha sido dictado para surtir efectos hasta el 31 de diciembre de este año, por lo que no es, en sí, sino una medida transitoria que tendrá su prueba durante ese breve período de tiempo.

Mucho se ha hablado de la «Rice Millers Association» como si se tratara de una entidad poco seria, y se ha llegado hasta decir que fué constituída en este año. Sin embargo, esta asociación tiene más de existencia legal, y su labor es bien conocida en los Estados Unidos y en Puerto Rico donde está arraigada por sus procedimientos limpios y honrados.

La expedición de los certificados por esta asociación es una medida lógica, y dentro de las normas usuales. Véase, por ejemplo, que la expedición de los certificados de origen de las telas americanas se le ha asignado a la Cámara de Comercio del puerto de embarque. En el caso del arroz, el Gobierno hace confianza en las Cámaras de asociados del giro, y les exige, como garantía, que sea compuesta por molineros que «exclusivamente manipulen arroces cosechados en los Estados Unidos». Con esto, el Gobierno defiende hábilmente sus intereses, pues lógico es suponer que asociaciones de industriales que se dedican únicamente a la manipulación de arroces americanos sean las que con más fidelidad vigilen el exacto cumplimiento del requisito de origen, así como que por su organización, sean las únicas que se encuentren en condiciones de ejercer una vigilancia eficaz.

Refiriéndonos a la política triangular que ha sido invocada, es indudable que, aun aceptando la procedencia de esa política en el caso de los arroces orientales, aun aceptando que los Estados Unidos formen el tercer ángulo, cosa que ponemos en duda, la política del inter-cambio directo es de preferente observancia y, cuando menos, debe ser aplicada conjuntamente con esta llamada política triangular.

Continuar comprando todos nuestros arroces a Asia y pensar que vamos a convencer a nuestros vecinos del Norte, que producen arroz en grandes cantidades, de que son ellos los beneficiados, nos parece un tanto ingenuo. En cambio, al reservarles a nuestros máximos clientes una parte de nuestro consumo de arroz, les ofrecemos prueba palpable de nuestra buena fe y le demostramos plenamente que nuestra capacidad adquisitiva, aumentada gracias a ellos, se traduce en su beneficio y no en el de otros.

Los cónsules de Cuba en España acaban de obtener la liberación de otros dos compatriotas en Alicante y Valencia

Extraoficialmente se hacen gestiones para salvar a un condenado a muerte en La Coruña. Se recibieron cables de la península informando de la situación de cubanos

Dos noticias que acusan nuevos éxitos de los funcionarios del Servicio Exterior radicados en España, se recibieron ayer en la Secretaría de Estado.

Una de ellas es la que se refiere a la libertad del ciudadano cubano Eduardo Espiciano Godoy, que guarda prisión en una de las cárceles de Valencia.

El grato informe fué rendido a la Cancillería por el Encargado de Negocios de Cuba en Madrid, doctor Estalella.

La otra noticia a que hacemos mención, es la relacionada con la libertad del también cubano Alberto Soler y García Soria, que fué obtenida, tras activas gestiones, por el Cónsul de Cuba en Alicante señor Alfonso Fernández Sarrasí.

En torno a las actividades de los cónsules de Cuba en España y Francia, podemos informar que el señor Leopoldo Dolz, Cónsul General en Barcelona, notificó ayer, por la vía cablegráfica, que entregó a Jaime Rius el sobre que se le remitió el día 5 de junio. Agrega que la señora María Cal embarcó el 9 de julio para Francia y que Juan Coma Caze ha sido documentado.

El Cónsul en Marsella, señor Marino Estrada, informó que Rosa Fernández e hijas embarcaron en Biarritz para Cuba. Señala también que Manuel Robato y señora embarcaran el día 10 del corriente mes, rumbo a la Habana.

En favor de un condenado a muerte

Extraoficialmetne se están haciendo gestiones en la Habana a favor del señor Adonio Morón Siva, que ha sido condenado a muerte por las autoridades nacionalistas de la Coruña.

Distintos cables se han cursado al efecto, entre ellos varios dirigidos al Gobierno de Burgos.

El señor Morón Siva cuenta en esta capital con hermanos y otros parientes, que se interesan vivamente por su suerte.

Las importaciones de tabaco en Panamá

El señor Pedro P. Aguiar, Agregado Comercial a nuestra Embajada en los Estados Unidos, ha remitido a la Secretaría del Exterior un amplio y documentado informe sobre las importaciones de tabaco en Panamá, durante el primer trimestre del año en curso, destacando las ventas de Cuba.

El total de las importaciones de tabaco y sus productos en Panamá durante el primer trimestre del año en curso fué de 109,624 kilos, con un valor de $150,654, lo que representa un pequeño descenso en el volumen y un quince por ciento de aumento en el valor total sobre la cantidad importada en igual período del año 1936.

Se recibieron en Panamá 6.522 kilos de tabaco en rama, cantidad que representa una disminución de un 58 por ciento en comparación con la del año anterior en el mismo período de tiempo, no exportando Cuba, en esta ocasión, absolutamente nada.

Las importaciones de cigarrillos fueron de 78,736 kilos, lo que representa un aumento de un 3 por ciento sobre la cantidad del año anterior, logrando Cuba un ligero aumento en la exportación a Panamá de este producto.

Las importaciones de tabaco torcido, ascendentes a 2.477 kilos, que representan un aumento del 18 por ciento sobre el año anterior, fueron también favorables para nuestra República, que obtuvo un aumento en su exportación a Panamá.

Las importaciones de rapé y andullo alcanzaron los 21.050 kilos, lo que significa un aumento del 59 por ciento sobre el año anterior, perteneciendo este mercado, íntegramente, a los Estados Unidos de América.

En picadura y tabaco manufacturado se observó también una disminución, pues sólo se importó 839 kilos; Cuba no pudo exportar en este período cantidad alguna de los citados productos, habiendo vendido el año anterior, a la República de Panamá 475 kilos de picadura y tabaco manufacturado.

Escolapios de Guanabacoa

Colegio de primer orden. Establecido en 1857. Comercio. Bachillerato, Primera Enseñanza y Preparatoria. Ricos museos. Magnífica oficina bancaria para práctica comercial. Profesorado de alta competencia. Dormitorios con cuarto separado para cada alumno. Excelente alimentación. Purísima agua potable de manantiales dentro del mismo colegio. Ambiente campestre. Sports. Gran piscina de natación. Se remite gratis interesante prospecto ilustrado. Pídase por correo al Padre Rector, Escolapios de Guanabacoa, Habana; o al teléfono X0-1503.

Las horas para visitar el Colegio o inscribir alumnos, son de 9 a 11 a. m. y de 3 a 6 p. m.

Lamentable muerte de un marinero en Banes

BANES, septiembre 8. DIARIO. Habana.—Hoy registróse la lamentable muerte del marinero Armando, tripulante del vapor «Manzanillo». El citado fué alcanzado por un guinche que le trituró el brazo. Su muerte fué casi instantánea. El desdichado marinero fué enterrado hoy.—Torres, corresponsal.

Gran aumento de las recaudaciones en los consulados

Sólo el de Calcuta registró un alza de más de $13,000.00 Auge del comercio exterior

Las recaudaciones consulares —según hemos podido conocer ayer en la Secretaría de Estado— siguen en aumento. La correspondiente al pasado mes de agosto, es muy superior a las de los meses anteriores.

Los Consulados que reportan un aumento notable en la recaudación, son los de Hamburgo, New Orleans, Norfolk, San Francisco, Londres, Rotterdam y otros.

De propio intento señalamos en párrafo aparte, el Consulado en Calcuta, cuyo aumento asciende a más de trece mil pesos en dicho mes.

Conforme vaya intensificándose la política comercial trazada por los doctores Remos y Campa, Secretario y Subsecretario, respectivamente, del Departamento del Exterior, las recaudaciones consulares que obtenga Cuba irán marcando un considerable aumento.

Créese que con el desarrollo de una labor intensa y eficiente en el exterior, nuestro país verá acrecentarse en grado considerable su comercio internacional.

LUIS DE POSADA, REGRESO

Ya se encuentra de nuevo entre nosotros, después de unas vacaciones en Miami, nuestro querido compañero Luis de Posada, cronista social de DIARIO DE LA MARINA.

Retorna con nuevos bríos a dedicarse de lleno, como antes, a la amable tarea de reseñar todos los acontecimientos de nuestro gran mundo.

Ayer mismo se hizo nuevamente cargo de la crónica, que es ya su vida misma, como la vida misma de todo periodista, que lo sea verdaderamente, es su labor diaria.

Damos la bienvenida al compañero.

No queremos terminar esta breve nota informativa sin dar fe de la excelente «asistencia» brindada a nuestro **croniqueur** durante sus cortas vacaciones por otro compañero modelo, Joaquín de Posada, que lleno a maravilla su cometido.

EN LO SUCESIVO LOS CURSOS SERAN PARA CADETES, PUES EL CUADRO YA ESTA COMPLETO

El coronel Batista asistió a la inauguración del período de clases en la Fortaleza del Morro. Visitó más tarde el Castillo de Atarés en compañía de variós altos oficiales

Con mucha brillantez y animación quedó ayer mañana inaugurado el nuevo curso en las Academias Militares del Morro y del Castillo de Atarés, organizaciones ambas que se encuentran bajo la dirección del teniente coronel Raimundo Ferrer.

Dió realce al acto la presencia del Jefe del Ejército, coronel Fulgencio Batista, el cual, en compañía del referido Director y de sus ayudantes, el capitán Peña y el teniente Alonso, llegó al Morro minutos después de las ocho y media de la mañana.

El llamado «pescante» del Morro, lugar por donde desembarcaron los visitantes e invitados de honor, se vió invadido por los más altos oficiales del Ejército.

Tan pronto como el Jefe del Ejército penetró en la vieja fortaleza del Morro se tocó el Himno Nacional, que escucharon los presentes en actitud marcial.

El coronel Batista revistó a los setenta nuevos alumnos de las Academias.

Acto seguido se inició un recorrido por las dependencias de la Academia, en las que encontró el coronel Batista limpieza y ajuste total. Terminado este recorrido, el Jefe del Ejército y las personas que lo acompañaban pasaron al edificio del Aula Magna, que es el salón de actos, donde se llevan a efecto los acontecimientos —como este de la apertura de curso— más notables de la Academia.

Presidencia delacto

El coronel Batista, en su calidad de Jefe del Ejército, ocupó el lugar de honor en la mesa presidencial. Junto a él, se hallaban el Director de la Academia, teniente coronel Raimundo Ferrer; el teniente coronel Francisco Tabernilla, Jefe del Séptimo Regimiento (La Cabaña); el teniente coronel Pino Donoso; el teniente coronel Leal, éste de la Marina de Guerra; el Gobernador de la Habana; el Subdirector de la Academia, comandante Basilio González Santana, y el comandante Bernardo García, de la Policía Nacional.

Comienzo del acto

El teniente Arce, Secretario de la Academia, dió lectura al párrafo de orden del Cuartel General, por el cual designa a los oficiales que actuarán como profesores del curso.

A continuación mostramos la relación de profesores:

Escuela de Artillería

Táctica y Defensa Antiaérea, comandante Isidro R. de Franco y Beoto, M. M. Artillería de Campaña, capitán Antonio Blanco y Montalván, M. M., del Cuartel General; Química, capitán médico Antonio Pérez y Ara, M. M., del Hospital «Dr. Arístides Agramonte»; Balística, (Profesor Auxiliar), capitán Angel C. Bisset y Coll, del Regimiento número 1, «Maceo»; Historia Militar y Leyes de la Guerra, primer teniente auditor, Francisco P. de Arce y Araus, del Regimiento número 6, «4 de Septiembre»; Electricidad, Mecánica y Artillería de Costa, segundo teniente experto electricista Modesto Hevia y Nodarse, M. M., del Regimiento número 7; Orientación, segundo teniente delineante topógrafo, Erasmo R. Ambrosio y Cuza, del Cuartel General, Ayudantía General; Armas Auxiliares y Artillería de Campaña, (Profesor Auxiliar de esta última), segundo teniente Enrique D. Ríos y Morejón; Mecánica, (Profesor Auxiliar) segundo teniente (C. G). Eusebio C. Santos y Cabrera; Material de Artillería de Campaña, primer teniente Genovevo Pérez y Dámera; Motores de Combustión Interna, Manejo Práctico de Tractores y Camiones; Matemática y Balística, teniente coronel retirado Fernando Driggs y Acosta.

Escuela para oficiales

Relación de los profesores que actuarán en la Escuela para Oficiales:

Inglés (Primer curso) Mr. William A. Seymour; Nociones de Cívica y Moral Militar y Leyes de la Guerra, comandante Basilio González y Santana, de la Academia Militar; Aritmética, Algebra, Geometría, Trigonometría, capitán Antonio Bilbatúa y Sanz; Infantería, Esgrima del Fusil con Bayoneta, Manual del Servicio de Guardia, capitán Armando Reyes y Chaple; Tiro de Fusil y Revólver, comandante Otalio Soca y Llanes; Nociones de Equitación, Caballería, Esgrima del Sable, Mosquetería, capitán Nicolás Rivero y García, M. M.; Ingeniería de Campaña, capitán Owen Parr y Bernal, del C. G.; Lecturas de Mapas y Topografía Militar, segundo teniente delineante topógrafo, Erasmo R. Ambrosio y Guza; Gases Explosivos y Demoliciones, capitán Antonio Bilbatúa y Sanz, de la Academia Militar; Táctica Elemental y Nociones de Táctica Aplicada, teniente coronel S. D. Gregorio Querejeta y Valdés, M. M.; Deportes y Esgrima, capitán Instructor de Esgrima Antonio D'Torra y Obar; Deportes, Cultura Física, primer teniente de la Reserva Militar Juan Antonio Moreno y Romaní; Armas Auxiliares, capitán Oscar T. Díaz y Martínez; Higiene Militar, capitán Médico Víctor M. Padilla y Céspedes; Administración Militar, primer teniente Julio Valdés y Gara, M. M.; Gramática Castellana, primer teniente dentista, Santiago Codina y Aramburo; Hipología Militar, primer teniente Veterinario, José A. Moreno y Méndez; Geografía e Historia de Cuba, (Nociones de Universal), segundo teniente Adolfo Yeste y Cabrera, M. M.; Conferencias de Transporte a Lomo, suboficial de la Reserva Militar, John R. Davis; Clases de Baile de Salón, señor William P. de Alejo.

Escuela para aspirantes a Oficiales

Relación de los profesores que actuarán en la llamada Escuela para Aspirantes a Oficiales:

Aritmética, Algebra, Geometría, (Repaso) y Trigonometría, (Rectilínea), capitán Angel C. Bisset y Coll; Matemáticas Complementarias, (Nociones de Cálculo Infinitesimal), teniente coronel retirado Fernando Driggs y Acosta; Infantería, Esgrima de Fusil con Bayoneta y Marchas de Infantería, segundo teniente Juan Méndez Peña; Nociones de Equitación, capitán Pablo Roque; Tiro de Fusil y Revólver, primer teniente Ceferino Sanabria y Corzo, M. M.; Deportes (Cultura Física), primer teniente de la Reserva Militar, Juan A. Moreno y Romaní; Inglés, (Primer curso), Mr. William Seymour; Instrucción Cívica y Moral Militar y Código Penal para las Fuerzas Armadas, primer teniente auditor Francisco de P. de Arce y Araús; Higiene Militar y Primeros Auxilios, capitán médico Víctor M. Padilla y Céspedes; Gramática, primer teniente dentista Santiago Codina y Aramburo; Dibujo Lineal, primer teniente Ramón Fernández y Lehnkull; Clases de Baile de Salón, señor William P. de Alejo.

Hablaron Batista y Ferrer

El Jefe del Ejército, coronel Batista y el Director de las Academias, teniente coronel Ferrer, pronunciaron breves discursos acerca del acto que se estaba celebrando.

El primero en hacer uso de la palabra fué el teniente coronel Ferrer, que se refirió al acto de apertura del curso de 1937 a 1938 y también a ese grupo de jóvenes pertenecientes a las clases y alistados del Ejército que aspiran a alcanzar el grado de oficiales y en las Escuelas de Artillería y de Oficiales a un grupo de estos últimos, que en su afán de superación, desean perfeccionar sus conocimientos.

El teniente coronel Ferrer tuvo frases de elogio para el curso pasado y frases de esperanza para el que se iniciaba entonces. Dió fin a sus palabras invitando a todos, aspirantes y oficiales, a que rindieran sus máximas labores en el estudio, cosa que en definitiva redundaría en bien de ellos mismos, como del Ejército Constitucional.

Habla el coronel Batista

Fué brillante el discurso del Jefe del Ejército.

Sus frases iniciales fueron de satisfacción por los resultados que ha venido aportando al Ejército Constitucional el funcionamiento de las Academias Militares, que han ofrecido a la institución armada gran prestigio.

Seguidamente, después de recordar los inciertos días de la revolución, época en que a pesar del peligro, los oficiales salidos de las filas del Ejército venían a estudiar a las Academias, se refirió al gran número de cadetes graduados que ejercen el mando con el grado de segundos tenientes, jóvenes de academia, con una preparación militar e intelectual vasta. Habló también de los sargentos que ostentan actualmente sobre sus guerreras los grados de oficiales; grados que ganaron por el estudio incesante y anunció que éste de ahora sería el último curso para oficiales para completar el cuadro total de éstos en su calidad de profesionales y técnicos.

Dentro de tres años —agregó el Coronel—, los cadetes que acaban de ingresar serán oficiales de carrera. El próximo curso ingresarán nuevos grupos, y de esta manera, quedará cumplido uno de los fines básicos del Ejército Constitucional.

Terminó su breve discurso el Jefe del Ejército —que recibió una calurosa ovación— felicitando a los nuevos alumnos de las distintas escuelas, así como a los profesores, y haciendo votos porque unos y otros compenetrados en la aspiración que los anima, cubran el curso de manera brillante en bien del Ejército Constitucional.

En Atarés

Terminado el acto del Morro, el coronel Batista, el teniente coronel Ferrer, el comandante González Santana y muchos oficiales más, partieron en automóviles hacia el vetusto Castillo de Atarés, donde se encuentra una de las Escuelas Militares.

El Jefe del Ejército hizo un extenso recorrido por la vieja fortaleza, inspeccionando todas sus dependencias.

Terminado el recorrido, el coronel Batista partió para la Ciudad Militar, donde pasó la tarde trabajando en los asuntos y problemas a él encomendados.

DETECTIVE LESIONADO

El detective de la Policía Secreta, Pedro Fernández Casademun, vecino de Luyanó 67, se produjo anoche graves lesiones en la rodilla izquierda, al caerse de un tranvía, que intentó montarlo en la esquina de 10 de Octubre y Santos Suárez.

CEBOLLINO

De la cosecha 1937. Garantizamos calidad y germinación.

Semillas en general,

«EL VAPOR». Aguila No. 187, Teléfono: M-9506

Si no lo sintonizó con la misma claridad de la más potente emisora local, no acuse a Londres — es su deficiente Receptor de Radio. No hay diferencia alguna entre la recepción de Londres y la de una Estación local para el PHILIPS. Muchos afortunados poseedores de Radios PHILIPS acostumbran a poner su reloj en hora por las sonoras campanadas del famoso reloj del Palacio de Westminster.

Naturalmente, sólo PHILIPS puede ofrecer esta *"seguridad"* y diafanidad de recepción en largas distancias, porque sólo PHILIPS puede emplear su famoso circuito "Múltiple-Inductancia", creado por los Ingenieros PHILIPS — el llamado "brain trust" (trust del cerebro) del Radio, al servicio de PHILIPS.

LOS PRECIOS ESTAN SUBIENDO!

No deje para luego la adquisición de su Philips. Los precios están subiendo en todas partes y la oportunidad de recibir tanto valor intrínseco por tan poco costo, pronto habrá desaparecido!

Oyó Londres anoche?

MODELO 343

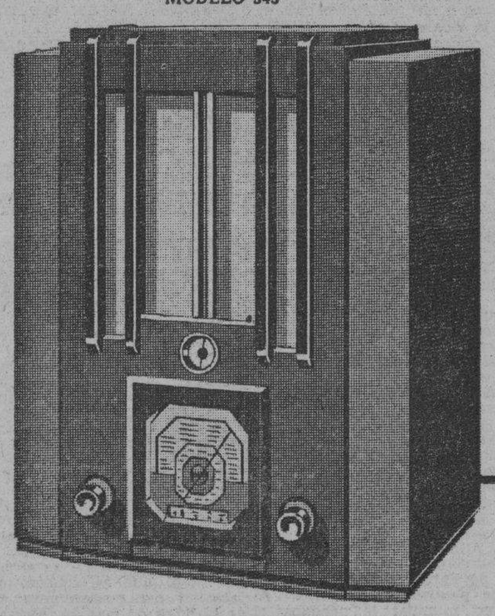

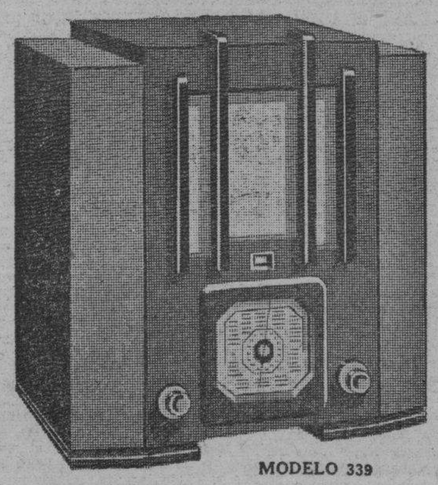

MODELO 339

O'Reilly 61 GIRALT Tel. M-9944

Philips

LA GRAN CALIDAD EUROPEA

LA LLAVE QUE ABRE LAS PUERTAS DEL MUNDO

COMPRAMOS SOLARES

con buenas vías de comunicación

Recibimos ofertas en nuestras Oficinas de San José, entre Consulado y Prado

PREVISORA LATINO AMERICANA, S. A.

AVISO

MUY IMPORTANTE

Deseamos llamar la atención de nuestra numerosa clientela que desde hace algún tiempo, algunos individuos que dicen ser Representantes de la Real Silk están ofreciendo calcetería de inferior y distinta procedencia, utilizando el "gancho" de una oferta, la cual consiste en que toda persona que compra 6 pares de calcetines al precio de $6.50, le regalan otra media docena.

Generalmente estos IMPOSTORES piden como anticipo la mitad del importe de la compra, lo cual, si no pueden obtener, rebajan hasta llegar a 20 o 30 centavos.

Hacemos esta advertencia, para que, en cada caso que se le presente alguien ofreciendo calcetería, corbatas, camisas o ropa interior, invocando el nombre "REAL SILK", EXIJAN el CARNET de identificación, y el botón dorado de servicio "REAL SILK", que llevan todos nuestros Representantes y así evitarán ser víctimas de esos IMPOSTORES.

REAL SILK CORPORATION

Dr. J. M. Quintana

JEFE DPTO. LEGAL

M.E.C.D. 2016

DIARIO DE LA MARINA

(S. A.)
FUNDADO EN 1832.
(Dirigido hasta 1919 por D. Nicolás Rivero y Muñiz)
DIRECTOR: Dr. JOSE I. RIVERO
ADMINISTRADOR: D. CELSO GONZALEZ
Domicilio Social: PASEO DE MARTI, número 103
Joshua B. Powers, Ins. 220St. 42nd. St. New York City

Editado por la Cía. DIARIO DE LA MARINA. (S. A.), cuyo programa consiste en la defensa de los intereses generales y permanentes de la Nación cubana, de los especiales de la Colonia Española establecida en la misma y de la unión y armonía entre los diversos elementos que conviven en el país». Art. 1o. de los Estatutos.

TELEFONOS DEL DIARIO

Dirección	M-2856
Administración	M-7911
Suscripciones	M-7911
Quejas	M-7911
Clasificados	M-7915
Jefe Redacción	M-1287
Redacción	M-7913
Sports	M-7912
Ag. Guanabacoa	XO-1584

PRECIOS DE SUSCRIPCION

	Territorio Nacional	Extranjero	Países Fuera del Convenio Postal
Año	$ 13.50	$ 17.00	$ 20.00
Semestre	7.00	9.00	11.00
Trimestre	3.75	5.00	6.00
Mes	1.30	—	—
Dominical Semestre	—	5.00	7.00

EDITORIALES

El Continente de la Paz

«América es el continente de la paz». Así se ha expresado el subsecretario de Estado en conversación con los periodistas que tienen a su cargo la información de nuestra Cancillería.

Se pronuncian palabras tan esperanzadoras en los momentos en que la guerra esparce todo su horror por el extremo Oriente; en los momentos en que la tensión europea se hace ya casi insostenible, como consecuencia de la provocadora actitud de Rusia frente a la Conferencia del Mediterráneo; en los momentos en que dos naciones hermanas de la América Central, Nicaragua y Honduras, se cambian amenazas y gestos airados por mor de un viejo pleito en mala hora revivido.

Sería penoso que estallase un conflicto bélico entre esos dos países americanos. Terminado el litigio del Chaco, América le estaba demostrando al mundo que el contagio bélico no había alcanzado a su joven y pletórico organismo. Mientras en el mundo viejo las naciones se enseñan los dientes y la imagen plautense del hombre como lobo del hombre halla fácil verificación en la realidad cotidiana, América, tierra del porvenir, pone paz entre sus habitantes y labora unánimemente por que el trabajo constructivo y fecundo no sea violentamente interrumpido por el tronar de los cañones. Es preciso que nuestro continente mantenga esta actitud antibélica; que sea como el dique salvador contra la demencia universal de la guerra. Tal es el propósito que ha guiado la política exterior de los Estados Unidos, secundada en este extremo por todas las naciones de América. No hace muchos días publicaba el DIARIO la versión cablegráfica de un nuevo discurso de mister Cordell Hull, Secretario de Estado en el gabinete del Presidente Roosevelt. En esa sustanciosa oración se reiteraban conceptos sobre los cuales nunca se insistirá bastante. Es urgente, es inaplazable restaurar el libre comercio en el mundo, suprimir las barreras artificiales que hacen hoy de cada país un mundo cerrado, arisco y hostil. Importa mucho que las naciones se vuelvan a tratar entre sí, intercambiando su riqueza material y su riqueza espiritual, en un ambiente de comprensión y de concordia. De lo contrario, la crisis económica mundial ira en aumento; habrá países que carecerán de las materias primas indispensables para su industria; sus poblaciones se llenarán de resentimiento por este motivo y ese resentimiento será una amenaza constante para la paz. La estrechez económica engendra malestar y rencor; estos estados de ánimo derivan fácilmente hacia la actitud revolucionaria y ya en un franco clima de revolución la guerra es una catástrofe inconjurable. Tal es el cuadro pavoroso que hoy contempla la humanidad.

Un gran pensador inglés, Bertrand Russell, ha observado agudamente que las épocas de gran florecimiento comercial han sido casi siempre épocas bonancibles, de comprensión entre los hombres, de generosidad, de paz. En cambio, aquellas épocas en que el comercio por cualquier circunstancia se ha interrumpido o ha mermado, han sido épocas de antagonismos agresivos, de hostilidad y de guerra. La época actual es una de estas. La gran industria lo absorbe todo e impone un tipo de proteccionismo que ha dado al traste con el comercio internacional. Ello ha engendrado un espíritu de intolerancia en el mundo, que se manifiesta en todos los órdenes: en el económico, en el político, en el religioso, en el étnico y hasta en el cultural. El hecho de que un ademán tan poco urbano como el de levantar el puño en alto para enseñárselo al prójimo sea el saludo oficial de un partido político con ramificaciones en todo el mundo, es bastante significativo a este respecto.

Es curioso notar como la política rooseveltiana de expansión comercial coincide enteramente con la sugestiva tesis de Bertrand Russell. Hay que restaurar el tráfico mercantil en el mundo, porque él aportará un mejor conocimiento entre los hombres, con sus secuelas naturales de simpatía y tolerancia humanas.

Si América logra inculcar al mundo esta hermosa idea, será de veras el «continente de la paz», como, con acertada expresión, acaba de calificar nuestro subsecretario de Estado.

Las bandas de rateros menores de edad

La policía nacional ha descubierto bandas de menores de edad que se dedican a robar en las tiendas y en los establecimientos comerciales. Entran en ellas niños hasta de diez y once años y adolescentes de quince o dieciséis. Tienen sus jefes correspondientes o pequeños Monipodios y sus Rinconetes y Cortadillos como los de la famosa novela de Cervantes.

Hace muy bien la policía en perseguirlos y reducirlos. Pero en estos casos de delincuencia de la niñez no basta la persecución y la represión. La cuestión es demasiado honda y compleja para que termine con reclamar responsabilidades a los padres, parientes o tutores de esos delincuentes, si los tienen y si en ellos hay alguno de solvencia moral o con una reclusión más o menos larga. Es necesario estudiar e investigar las causas de donde nace esa delincuencia, esa inclinación precoz a la ratería y buscar después los medios eficaces y radicales para curarla. Para curarla, hemos dicho, porque este problema es más bien de terapéutica moral y aun física muchas veces que de castigo.

Hemos de confesar que en Cuba no se han adoptado todavía práctica y objetivamente estos medios. Aún se lleva a los niños y a los adolescentes a las Cortes Correccionales donde van los ladrones adultos profesionales, los tahures, los borrachos, los explotadores de mujeres y todos aquellos detritus sociales que están ya familiarizados con el vicio. Aún se lleva después a esos delincuentes a prisiones donde encuentran como compañeros a facinerosos y criminales que acaban por malearlos, o a reformatorios que no sirven apenas más que para una cárcel deficiente y que no reúnen ninguna de aquellas condiciones con que, después de penetrar en la psiquiatría del niño, en su estado mental y hasta en su organismo corporal, se le cura y se le regenera.

¡Tanto como se ha hablado de Tribunales de Menores y todavía no existen en Cuba! ¡Tanto como se han encarecido aquellas Cortes Familiares que para amparo moral al niño delincuente; para conocerlo; para resguardarlo del ambiente malsano que en general le rodea y de donde con tanta frecuencia se origina su delincuencia; para vigilarlo paternalmente y para irlo transformando en ciudadano útil a la sociedad y al Estado, funcionan con tanta eficacia en los Estados Unidos! Y el ejemplo de esas Cortes no se ha imitado todavía en Cuba ni hay por ahora indicios de que se imite.

Se nota, sí, se palpa entre ciertos sectores sociales un noble movimiento de protección del niño pobre. A él pertenecen los que como el Club Rotario de Cuba, instituyeron la «Semana del Niño». A él, algunos clubs feministas que persiguen celosamente la callejería infantil y buscan asilos donde recoger a los pequeñuelos que extienden la mano en las vias públicas para pedir una limosna en beneficio, casi siempre, de los mayores que los explotan. Entran también de lleno en este movimiento amparador del niño los legisladores que como la señora María Gómez Carbonell han estudiado en todos sus aspectos ya morales, ya físicos este problema de la protección y el custodio de la niñez y han llevado al Congreso sus concienzudos planes por los cuales se comienza a vigilarla y resguardarla desde el período prenatal.

Pero el celo del Estado no corresponde a la verdad prácticamente a estos ahincados y reiterados empeños sociales en favor del niño. No da apenas ningún paso para que se rompan y desaparezcan de una vez los viejos sistemas y procedimientos para corregir la delincuencia infantil. Ningún patronato oficial, ninguna institución moderna dedicados a este fin de tanta transcendencia. Ninguna medida eficiente para que vaya cesando de una vez y definitivamente esa mendicidad y vagancia de los niños callejeros que tan cercanos están a la ratería y al robo, de esos menores de edad constituídos y organizados en bandas. Si se averiguan las andanzas de esos ladronzuelos a quienes ha sorprendido la policía, se verá indudablemente que antes de dedicarse a sustraer mercancías de las tiendas comerciales, recorrían las calles y las plazas pidiendo limosna, o perpetrando bellaquerías.

Si durante esas horas de calle hubieran asistido a la escuela o hubieran estado recogidos en algún asilo educativo —no en ningún reformatorio— no se les hubiera ocurrido organizar sus bandas para entregarse a la ratería.

CARTA DE AMOR

Te escribo, complaciendo tus antojos,
una carta de amor, y no te digo
que te amo en ella porque no consigo
nada al hablar, si no me ven tus ojos...

Miedoso a tu esquivez y a tus enojos,
desesperado por no estar contigo,
florezco la distancia, que maldigo,
con el recuerdo de tus labios rojos.

Y atando de mis ansias los excesos,
porque mi boca no te cause agravios,
en el papel mis besos dejo impresos.

Mas, como son ansiosos y traviesos,
si vuelan del papel hasta tus labios,
yo te pido perdón para mis besos.

Felipe Sassone

Al Margen de la Historia

Sofía y "El Aguilucho"

Se ha dicho que el emperador Francisco José de Austria era hijo del duque de Reichstadt por las indudables relaciones amorosas que existieron entre la madre de aquel monarca y el infortunado descendiente de Napoleón I.

Es cierto que la archiduquesa Sofía —esposa del archiduque Francisco Carlos, hermano de María Luisa y tío del «Aguilucho»— amó apasionadamente a su sobrino político. Pero en la época en que estas relaciones llegaron al «clímax», hacía dos años que el pequeño Francisco José alegraba con sus risas y juegos infantiles el ambiente sombrío del palacio imperial.

Aubery nos pinta al duque de Reichstadt jugando con el pequeño archiduque, en las habitaciones de Sofía. Además, ningún rasgo fisonómico delató nunca el origen napoleónico del emperador. Francisco José era un verdadero Hapsburgo, y en su carácter rígido y frío se pronunciaban más todavía los perfiles psicológicos de su familia.

Pero bien pudo ser hijo del duque de Reichstadt el archiduque Maximiliano, nacido en plena luna de miel de los amantes. Se llegó a decir que el empeño de Napoleón III en apoyar la candidatura de este desventurado príncipe austriaco para ceñir la corona de México, se derivaba de la seguridad que tenía de que llevaba en sus venas sangre de Bonaparte.

Físicamente, Maximiliano tuvo, en sus años mozos, un extraordinario parecido con el «Aguilucho». Tengo a la vista dos retratos de ambos personajes. Visten uniformes idénticos y es casi igual la «pose» adoptada por los dos. Y cuesta trabajo decir exactamente cuál es el duque de Reichstadt y cuál el hijo del archiduque Francisco Carlos.

Pero tampoco debemos fiarnos de este parecido peligroso y comprometedor. El padre de Maximiliano era hermano de la madre del «Aguilucho», y sabido es que éste llevaba en el rostro el sello inconfundible de los Hapsburgos. Contemplando estos retratos, el más sagaz observador puede confundirse. Pueden ser padre e hijo o primos hermanos, como lo eran en el orden familiar.

Los amores entre la archiduquesa Sofía y el duque de Reichstadt casi no fueron ocultos. Compadecida, primero, del infortunio de aquel niño que reclamaba sin cesar la presencia de su padre, prisionero en Santa Elena, y que apenas tenía contacto con su madre que, entregada al amor de Neipperg, reinaba en Parma bajo el amparo de las bayonetas austriacas, la joven archiduquesa se acercó a él, ofreciéndole su comprensión y su ternura. Pero el niño se convirtió en hombre, y aquel amor blanco tomó insospechadas tonalidades rojas. Y se amaron apasionadamente, a despecho de la estrecha vigilancia palatina y del respeto que les imponía la figura severísima del emperador.

Y fué Sofía la primera amante del «Aguilucho», y su única amiga también.

A medida que pasa el tiempo, la figura de Fany Elssler se borra más y más en la vida del duque de Reichstadt. Admira a la mujer y a la artista, pero nada permite suponer que entre ellos hubo otra cosa que una sincera amistad.

Cuando el «Aguilucho» logró independizarse, cometió todo género de excesos. Gozaba de grandes simpatías en Viena, vestía con impecable elegancia, era guapísimo y, además, llevaba en las portezuelas de su carruaje un blasón equivalente a la corona imperial de los archiduques. En unión de Neipperg —hijo mayor del amante de su madre— recorría teatros y salones, cortejando a todas las vienesas fáciles que les salían al encuentro. Y fueron tales los excesos cometidos que sus médicos se dirigieron al emperador.

El abuelo, indulgente y comprensivo, se limitó a dirigirle algunas palabras de reproche. El príncipe prometió enmendarse, pero después de una semana de encierro casi absoluto, volvió a las andadas con grave peligro para su salud. Hijo de tuberculosa, los médicos se empeñaron en descubrir una enfermedad hepática que no existía, porque los buenos doctores estaban «seguros» de que el hijo de Napoleón tenía, por fuerza, que haber heredado su mal. Y en estas condiciones físicas, no era posible que el duque de Reichstadt resistiera la vida disipada que llevaba. Además, celoso cumplidor de sus deberes, pidió y obtuvo permiso de su abuelo para vivir entre sus tropas, como oficial superior que era de los ejércitos imperiales.

José SANCHEZ-ARCILLA

HASTA LAS COTORRAS

Por Roseñada

«Demanda Isla de Pinos independencia».

—Un momento, vieja: ¿a qué vienen esas pretensiones?
—Es que estamos cansadas de palabras y queremos hechos...

B R O M A S Y V E R A S

El panorama espiritual del mundo es de violencia. Hay un desquiciamiento nervioso que impulsa los ánimos más serenos hacia la acción tempestuosa. Desde las más altas esferas gubernamentales del Mundo, hasta los más escondidos y modestos círculos familiares, se disputa, y no se discute ni razona. La Humanidad, toda, parece epiléptica. Cada mañana que cogemos el periódico, para satisfacer nuestras ansias inquietas de una mayor inquietud (el círculo vicioso del nerviosismo) nos sacude violentamente la letra impresa con sus grandes gritos de tinta, y nos predispone a la desorbitación polémica. Creo que a eso se debe esa tremenda cifra de crímenes y suicidios, con que nos espantan, día tras día, las notas públicas de los centros policíacos. Y si a esto se añaden las aficiones de nuestra época (foot-ball, pugilismo y jazz-band; patadas, puñetazos y estridencias de trompetería) que no dejan al hombre reparar sus desgastes de energía en el sueño tranquilo, fácil será hacer un diagnóstico desde la Patología, para las locuras de nuestra era, caída en la vorágine de la acción y de la reacción, que contamina la revuelta política, y gira desvastadora con fuerza de ciclón.

La Argentina está en crisis nerviosa por sus últimas elecciones; Paraguay ha caído en un nuevo estado revolucionario, de tipo de reacción, en el que los militares han creído necesario poner su mano de hierro sobre los asuntos estatales. Cuando los pueblos se desconciertan y de la polémica elegante pasan a la disputa descortés y violenta, surge por instinto el movimiento de reacción, como el hombre más tranquilo y «pastoso» termina por dar el grito de «¡silencio!», a los muchachos revoltosos que no le dejan dormir.

ACCION y REACCION

Tenía que producir estos efectos la fórmula estúpida del Comunismo, de la «Acción de las masas». La acción, violenta, tuvo que producir la reacción embravecida. Las agresiones tienen esa virtud de provocar las defensas, en la misma o en mayor medida de fuerza que emplea el que acomete. No contó con esta ley biológica del instinto el alto mando comunista, cuando determinó utilizar la dulce buena fe del mundo que iba acallando pasiones en el grato bienestar de los respetos liberales.

El Comunismo, con toda su malicia, cayó en la ingenuidad de creer que la sorpresa en la «Acción» iba a ser definitiva, y que los agredidos no habían de reaccionar para defenderse. El Comunismo creyó que él con la pistola, y el Liberalismo con el Código, ganaría la partida. Pero ello es tanto como si un señor impaciente por lograr riqueza, se lanzara al camino para asaltar viandantes. Y que en tanto el bandido apuntara con el trabuco y demandara «la bolsa o la vida», el viandante no hiciera otra cosa que sacar el Código y reclamar, en nombre del Artículo X, su derecho a libre transitar y a las seguridades personales. El bandido ingenuo que no piense en la posibilidad de que el viandante suelte el código y saque, contra el trabuco la ametralladora, o el cañón, está perdido.

Porque no cabe duda que ahora mismo pueden surgir tres señores bandidos, entrar en un poblado, sorprender a la pareja de la Guardia Rural y ganar la batalla. Al viandante, o a la Guardia Rural, cualquier bandido puede vencerlos la primera vez de la sorpresa: pero es que después los viandantes viajarían en tanques blindados con ametralladoras o cañones, y la Guardia Rural se reuniría en compañías, o en cuerpos de ejército para barrer a los bandidos. Es decir, que vendría la reacción, tras la sorpresa.

Y así le ocurrió al Comunismo; que vino la reacción, y se produjo el movimiento de fuerza contra la fuerza; de masas contra las masas. Y surgió el fascismo allí donde se había operado más vigorosamente la acción comunista. Y se estableció en Italia, en Alemania, en Turquía, en Portugal, y también por América (por la libre América) soplaron vientos de réplica anticomunista y varias repúblicas han perdido su bienestar pacífico y tranquilo, de la franca polémica liberal, para caer en la disputa armada y nerviosa, en que la acción sucede a la reacción, y viceversa, como Paraguay en estos momentos. ¡No necesita más el comunismo para merecer el odio humano!

A nosotros, que tantas veces caemos en estados nerviosos de violencia, sin saber por qué, o sabiendo que nos arrastran todos estos factores sicológicos que constituyen epidemia universal, nos tienen sorprendidos los hombres que, como esos estadistas ingleses actualmente enfrascados en los problemas mediterráneos, no pierden la calma, soportan hasta las vejaciones nacionales y sacrifican sus orgullos en nombre de tan altos intereses como representa la Paz Universal. Hombres excepcionales de nervios de acero, que saben sonreir tranquilos ante la violencia y resisten la contaminación; que aún están defendiendo la paz humana, cuando el resto de los hombres nos sentimos ya sin controles, con ganas de «acción» los unos y de «reacción» los otros. Porque ese pequeño grupo de estadistas, conscientes de la responsabilidad que gravita sobre ellos, mantiene la paz humana con su paz interna, y bastará que uno de ellos sufra un día la intoxicación de un plato de caviar para que su serenidad se debilite y el sistema nervioso, ya sin resistencias, pierda sus vigores y el cerebro claro se ofusque, y falten las ideas lejanas, se borren en la conciencia las altas regiones espirituales de la paz íntima y de la responsabilidad consciente y, en el contagio de la violencia, se produzca la orden de «acción» que inicie la guerra mundial.

Que los estados de ánimo universales son propios al desastre, por la preconización de «acciones» y «reacciones», en este período de foot-ball, pugilismo y jazz-band...

Joaquín ARISTIGUETA.

PROVISIONALMENTE DEFINITIVO

Cuando hace veinticinco años, Muley Hafid vió que el mariscal Lyautey llegaba a Marruecos, se sintió movido por dos impulsos contradictorios: el de abdicar y el de presentarle resistencia. Cierto día, conversando con Ben Chabrit, intérpretes de la legación francesa en dicho país, Muley Hafid, que no carecía de inteligencia, le preguntó por qué los franceses continuaban en la costa de Marruecos.

—Para mantener el orden—contestó el interpretado.

—Esto se comprendía en tiempos de mi hermano, que era un soberano sin energía—añadió el sultán Hafid—pero yo me basto para mantener el orden en mis estados.

—Los franceses lo han comprendido así—repuso el intérprete—. La ocupación es provisional.

Muley Hafid guardó silencio durante algunos segundos; luego suspirando, dijo:

—Cuando Alá creó la Tierra aseguró que esta creación era provisional.

DESDE PARIS

LA RESPONSABILIDAD DE LA PRENSA

Durante la ceremonia de la inauguración del Memorial americano de Montfaucon, el General Pershing (Oh Villa!) dijo estas palabras sibilinas:

El mantenimiento de las relaciones armónicas entre los pueblos debe emplear a su favor todos los medios posibles. Entre estos, ninguno es más eficaz que el de la Prensa, la Prensa Mundial. Si los periódicos del mundo entero se pusieran de acuerdo para no publicar las noticias sensacionales que atizan los antagonismos internacionales, y si solo para conceder más espacio a la difusión de noticias que tienden a consolidar la cordialidad entre los pueblos, un gran paso habría sido dado ya en favor de la paz.

Punto. Allí terminaba el comentario pershingiano. Se detenía en seco, después de haber sido lanzada en forma de proclama inapelable. Al periodismo mundial le quedaba el débil recurso, al menos, de protestar, si no el de obedecer a las voces jupiterinas del maravilloso militar (¡Oh Pancho Villa!) y callarse.

¡Anjá! ¡Y todavía anjá!

Quisiéramos saber lo que experimentaría el general Pershing si los periodistas nos decidiéramos a aconsejar a los militares:

—¡Ah, ah, ah! Si los generales no condujeran sus legiones al encuentro de las otras legiones, qué gran paso se habría dado en favor de la paz¡ !Qué gran paso se habría dado en favor de la paz si los generales, en vez de ordenar las matanzas colectivas de los pueblos militarizados, se limitaran sólo a evolucionar en los desfiles, exclusivamente interesados en lo pintoresco de los mismos!

La acusación del «vencedor» de Pancho Villa parece irreflexiva desde todo punto de vista. La prensa no tiene ninguna responsabilidad si los políticos o los militares se encargan de envenenar las relaciones entre países. Su única y responsable preocupación reside en difundir los hechos verídicos. La diplomacia está ahí para limar ángulos ásperos entre los pueblos; nosotros sólo estamos para registrar las limaduras y, en la mayoría de los casos, para provocarlas. Esta limadura de asperezas parece ser nuestra más amplia latitud moral profesional.

Por otra parte, el general Pershing se engaña lastimosamente cuando cree que el periodismo —forma inmanente de la inteligencia humana—, será capaz de traicionar sus fueros más fieros sólo porque una persona como el general Pershing, ignorante por completo de toda ciencia periodística, se lo aconseja así y no sin emplear un ligero acento conminatorio.

La responsabilidad de la prensa termina allí en donde la prensa considera que debe terminar. Los zapateros deben, en este caso, quedar recluídos a las funciones exclusivas y limitadas de sus zapatos.

Además, en caso de conflicto, son los generales los que, usando y abusando del derecho de la jungla del más fuerte, controla y silencia y hasta atropella a la prensa. El vocablo «censura» es ya un abuso del poder gubernamental; pero el vocablo «censura militar» es el más odioso ariete que se conoce contra la libertad del pensamiento y contra la libertad de opinión. Esas dos censuras las sufre la prensa casi alternativamente, en el tiempo. Pero parece que no basta, pues aún en días de paz, como los que disfrutamos en estos días, hay militares que nos amenazan, que pretenden señalarnos una pauta de conducta y hasta ligeramente conminarnos si no atendemos sus «sugestiones».

Repito que el general Pershing es un hombre perfectamente ignorante de los problemas de prensa, y desde luego es su única excusa. Como sería la ignorancia la única excusa de un periodista si se atreviera a sustituirse al general Pershing en el comando de sus legiones, aunque sean las destinadas a pretender poner en derrota a Pancho Villa. Hay allí una curiosa pero patética inversión de roles: el general quiere ser periodista; el general se atreve a reprocharnos ésta y ésta otra actitud, lo que quiere decir que él haría mejor papel que nosotros en tal o cual caso determinados. Exactamente como si Pericles se atreviera a darle consejos a Fidias, o Felipe Segundo al Greco, o, al revés, Baudelaire a Napoleón III, o Rodin a Clemenceau.

Aunque es verdad que estos casos no se produjeron nunca. Lo que quiere decir que Rodin y Baudelaire, el Greco y Fidias fueron más cuerdos que el general yanqui, porque, cada uno en su esfera, se dedicaron a sus zapatos...

Eduardo Avilés Ramírez

Epistolario de OTEYZA

Dr. Miguel Angel de la Campa.
La Habana.

Querido amigo:

La noticia dada por usted a los camaradas informadores, de que la Secretaría de Estado se halla dispuesta a mediar en el conflicto existente entre Nicaragua y Honduras, me ha interesado hasta el extremo de hacer que distraiga su atención, dirigiéndole esta carta.

Perdóneme; pero es que usted puede servirme en algo para mi importantísimo. El llamado «incidente del sello», por lo justamente que se llama así, me trae loco. Desde que supe haberse originado, estoy, como la náyade de Rubén Darío,

«lleno de miedo y de pasión».

Mi miedo ya habrá usted supuesto a qué obedece. ¡Otra guerra posible! Soy hombre de humanitarios sentimientos y me horrorizan las guerras. Pero, además de ser tal, hago colección de sellos. Esto explicará a usted a qué obedece mi pasión.

La guerra que puede estallar entre Honduras y Nicaragua será motivada por un sello. Ello en la historia de las guerras no tendrá la menor importancia, pues son muchas las veces que se ha guerreado por causas de menor bulto. Pero tendrá una importancia grandísima en la historia de los sellos, ya que jamás sello alguno hizo que por él se guerrease. Ahí está lo que me hace apetecer ese sello, por si acaso la guerra estalla.

Que estallará casi seguramente. Los hondureños están indignadísimos con que Nicaragua haya puesto semejante sello en circulación. Al ver en él formando parte del mapa nicaragüense territorios que suponen pertenecer a Honduras, han lanzado el heroico grito de «la guerra antes que la desmembración de la Patria». Y los nicaragüenses, por otra parte, se muestran decididos a apoyar con las armas que integra su nación cuanto en el sello figura. ¿Cómo ponerles de acuerdo? Yo creo que de ningún modo, pues parece ser que los territorios en litigio no han sido ocupados nunca por hondureños ni por nicaragüenses. Puede decirse que para ambos existen en el sello nada más.

La diplomacia cubana, pues, pese a los esfuerzos de usted, tan hábil diplomático, no logrará impedir la guerra entre Nicaragua y Honduras. Sintiendo mucho tener que rectificarle, he de advertir que eso por usted dicho de que «América es el continente de la Paz», no resulta completamente exacto. ¡Poco que se ha guerreado en América! No; no será usted quien, ni «interpretando el sentir del doctor Remos», consiga que esa guerra deje de estallar.

Pero, según apunté al comienzo de esta carta, puede usted ser quien consiga el sello ese para mi colección. A pretexto de que la Secretaría de Estado quiere ver la causa originaria del conflicto, pida que le envíen el sello. Y en cuanto lo tenga en su poder, me da usted un telefonazo y yo voy a recogerlo.

Le quedaré tan agradecido... Siempre será un sello nuevo en mi colección. Y si la guerra estalla ¡el más valioso de todos sus ejemplares!

Con las gracias anticipadas, aprovecho la ocasión para reiterarme de usted buen amigo q. e. s. m.

LUIS DE OTEYZA.

La Habana, 9 de Sepbre. de 1937.

A TRAVES DE LA VIDA

SINDERESIS

—No me explico por qué está tan oscuro el Malecón. ¿Sabe usted si se ha interrumpido el alumbrado público?

—No sé nada. Pero ahora tiempo oí decir que no había carbón para cocinar.

—¡Ah, sí! Eso era para vender cocinas de gas. ¿Se acuerda usted de cómo, para mortificar al público, apagaban la Acera del Louvre?

—No; no me acuerdo.

—¡Sí, hombre!

—¡Si yo andaba gateando y no sabía lo que eran «sablazos»!

—¡Ah, amor!

—Pero sí he notado en estos últimos tiempos, que los tranvías del Vedado apagaban las luces. ¡Me daba un miedo!

—¿En el tranvía?

—Sí, señor. Usted no sabe si el que viene al lado es un asesino...

—Es verdad, ahora con la guerra...

—¿Hay guerra?

—¡Cómo! ¿No sabe usted que hay guerra en España? Ahora están peleando unos españoles contra los turcos y otros contra los alemanes y los italianos sin contar los que pelean contra los rusos y los que se «fajan» entre sí.

—¡Caramba! No sabía que la cosa fuera así. Como no leo los periódicos, ¿sabe usted?, no me he dado cuenta. ¿Y quiénes están ganando?

—Todos. Cada parte tiene su periódico, naturalmente; pero es un hecho que pronto se acabará la contienda.

—¿Cuándo?

—No sé, pero los franceses han dicho, juiciosamente: «La guerre finirá faute de combattants». ¿Usted no sabe francés?

—No, señor; me basta con el idioma del país. Pero ¿en qué se conoce cuando hay guerra?

—En la animación, en la ale[...] Yo no sé bien en qué se co[...] cuando hay guerra, pero me fi[...] que es cuando suenan tiros y tod[...] que tiene un revólver lo dispara [...] la calle.

—Pues aquí no hay guerra.

—Así decía yo. ¿Cómo va a [...] guerra cuando no estalla ni un [...] hete? A propósito, esa es una [...] tria muerta.

—¿Cuál?

—La de los cohetes ¡hombre! [...] chinos importaban grandes can[...] des porque si ganaban los conse[...] dores: cohetes y chupinazos. Iban [...] ra arriba los liberales: chupinazos [...] cohetes. Sin contar el año nuevo [...] no, la procesión de los indígen[...] digo, de los Desamparados y las [...] tas nacionales. Corría la pólvora.

—Como en Marruecos. Así [...] los chinos, que al fin han tenido [...] guerrear con el Japón para dar [...] lida...

—Hay una gran afición por la [...] lea. ¿Está usted por Honduras o [...] Nicaragua?

—¿Yo? Por ninguna. Pero [...] ocurre?

—Nada. Que van a la guerra.

—¿Por qué?

—Pues por una insignificante [...] Nicaragua ha dibujado un sello [...] correos que no le gusta a Honduras [...] y por esto están unos y otros [...] biando por fajarse.

—¡Válgame Dios!, y nosotros [...] cimos unos sellos con los «man[...] de Baraguá» y a nadie se le ocu[...] sublevarse. Hubiéramos tenido [...] revolución de Mayo, porque fué [...] el mes de las flores.

—¡Qué lástima!

—Usted hubiera peleado, ¿eh?

—Yo soy corredor de azúcar [...] la guerra a tiros están los soldados.

Héctor DE SAAVEDRA

LO QUE YO VI EN EUROPA

LONDRES

—IV—

En Inglaterra, desde la cuna, se inculca en el individuo la idea de que el nacer allí envuelve, de hecho, una característica de superioridad. Esto, a mi juicio, es un mito, ya que no comprendo cómo el lugar de nacimiento puede significar tal o cual manifestación de supervalía.

Así, cuando un inglés llega a la pubertad, a fuerza de haberle sido incrustada en la cabeza la idea de que ser inglés significa ser superior, acaba por convencerse de que aquella enseñanza encierra una verdad incontrovertible. Y, persuadido de ella, trata de hacérsela creer al resto de la humanidad. Su mayor orgullo estriba en decir: «Yo soy inglés».

Llega a tal extremo ese convencimiento, que, preguntado una vez un británico: «Si usted no fuera inglés, ¿qué preferiría ser?», contestó al punto: «Inglés».

Y esto, en Inglaterra, país de las absurdas anomalías, forma parte de la sofocante tradición británica.

La verdad es que poder decir «Yo soy inglés», no significa nada más que poder decir «Yo soy español», «Yo soy norteamericano» o «Yo soy cubano». El más ligero análisis de la premisa demostrará mi aserto. ¿O es que el lugar de nacimiento tiene influencia insuperable en la contextura del individuo?

Sin embargo, el nacido en la Gran Bretaña, al mantener esta errónea creencia, no hace otra cosa que demostrar su esclávitud a la tradición. Porque, para ser buen inglés, es de todo punto imposible apartarse, ¡jamás!, de la tradición. Esa misma tradición que hace que por el hecho de haber nacido allí hay que tomar el té a las cinco, donde quiera que un inglés se encuentra, bien sea en la Cochinchina, en Shanghai o en el corazón de Mayfair.

Y no se da cuenta de que en su propio país no es más que el símbolo de una clase, cuando en mi nación, por ejemplo, el ciudadano nace con todas las oportunidades abiertas ante él durante el curso de su vida, cosa en la cual nos parecemos mucho, para bienandanza nuestra, a nuestros vecinos de Norteamé[rica], tan queridos por los ingleses.

Si alguien, en contra de esta [...] observación mía, quisiera ofrec[er] como tesis para la controversia [...] teria de comparación, yo me [...] traería a manifestar que hice la [...] servación con carácter puram[ente] expositivo. Si me presentase [...] ejemplo de Disraeli, de Baldw[in] de otro cualquier británico que [...] más humilde origen escaló la [...] alta posición obtenible, diría, pri[me]ro, que tales han sido excepciones [...] además, serviría el argumento [...] trario para sostener el mío de [...] anomalías características de la G[ran] Bretaña.

Anomalías que se presentan co[ns]tantemente a la vista del más [...] mero observador, desde el [...] que pueda existir para marcar [ar]tículos en los escaparates de [...] más lujosas tiendas de Bond S[treet] con un precio estipulado en la [gui]nea, —moneda que no existe—, [has]ta la razón de que haya en la [...] mosa Universidad de Oxford e[stu]diantes que se denominen «uni[ver]sity students, non members of [...] College».

Mucho conturbaría mi espíritu [...] alguien llegase a suponer que ab[...] sentimientos de hostilidad hacia [...] gran nación que hoy marcha en [...] los líderes de la civilización. Me [...] turbaría que pudiese sospecharse [...] quiera que escribía apasionadamente. Aseguro que no es así. Yo siento [...] respeto muy grande por ese [...] que goza de una administración [...] blica incorruptible, quizás porque [...] hereditaria; un país donde la [...] ridad se ejerce individualmente [...] la manera más discreta y más [...] mana; un país que ha produ[cido] en el curso de su historia un M[...] y un Shakespeare; un país do[nde] tan intensamente se trabaja, au[n][que] esto se aduzca a sus condiciones [cli]matológicas; un país cuya [orga]nización es la más eficiente [...] existe en todo el orbe, importa[ndo] poco cuáles sean los motivos que [...] faculten para ello. Pero en uso [de] un legítimo derecho expongo mis [ob]servaciones, de la misma man[era] que un inglés tendría el derecho [...] exponer las suyas, y las expone [...] ca de las cosas de mi país, sin [...] yo, contrario a la tendencia bri[tá]nica, muchas veces comprobada [...] enojara porque sus asertos pudie[ran] parecerme inconcebibles.

Fué con un profundo sentimi[ento] de gratitud que concurrí con la [...] brillante representación del cru[cero] «Cuba», haciéndome solidario de [...] magnífica idea, al pequeño cemen[te]rio de Branfort a colocar una lápida en la tumba del almirante Lorra[...] Allí elevé una oración por el al[ma] de aquel galante caballero y vali[ente] oficial de la armada inglesa que [...] momentos de tragedia para Cuba [...] esperar las órdenes de su Gobierno evitó un mayor derramamiento [de] sangre cubana. Tengo amigos ingle[...] ses por quienes siento admiración [...] respeto. Y si en algunas de mis [lí]neas encuentran algo que pueda [he]rir su susceptibilidad yo quiero [...] seguido presentarles mis excusas [...] referirme a mis expresiones ante[...] riores. He querido ser meramente [ex]positor de algunas fugaces observa[...] ciones, sin ánimo de ofender [...] espíritu de hostilidad, sin apasiona[...] miento ni malicia.

«Honni soit qui mal y pense».

José CAMINERO

INTIMA

Yo he soñado con la dicha
de un amor que eterno fuera,
y cuando ya al realizarse
se encontraba toda ella,
se fué el amado... se fué
en una tarde serena.
Aunque tiempo ya ha pasado
y es muy larga ya su ausencia,
aún espero enamorada
a que mi adorado vuelva,
para calmar mi amargura
y mi infinita tristeza.

Conchita SALGADO.

PLATO DE CONTRABANDISTAS

Los contrabandistas aguzan el ingenio a medida que las aduanas descubren sus trucos. Hace poco, en Alejandría, dos guardias aduaneros reconocieron en una persona que cruzaba por una plaza pública a un antiguo contrabandista con un paquete, y se sintieron tentados de hacérselo abrir, a pesar de su apariencia inocente.

El paquete no podía ser, en efecto, más inocente: sólo contenía un frasc ode apetitosas aceitunas. El buen aspecto de los frutos del árbol de la paz atrajo a uno de los guardias, que se llevó uno a la boca. Inmediatamente lanzó una maldición, coreada por la del contrabandista. El guardia se sintió presa de náuseas, y se puso a examinar bien las aceitunas, descubriendo entonces con gran sorpresa que habían sido extraídos delicadamente los carocitos e las aceitunas y reemplazadas por bolitas de opio.

CASA DE HUESPEDES PARA CANARIOS

Son los canarios los huéspedes de la nueva pensión instalada por Mrs. E. J. Karst, en Atlanta, Georgia. La mayor parte de los alados huéspedes son dejados en la pensión por sus dueños cuando abandonan temporalmente sus hogares para viajar o irse de vacaciones Durante su ausencia pueden contar con que sus pájaros favoritos serán muy bien cuidados por Mrs. Karst. También hay en la pensión algunos canarios enfermos, sometidos a tratamiento. La dueña de la pensión para pájaros tiene un vasto local con jaulas especiales para recibir a numerosa clientela.

LA QUERENCIA

El instinto de la «querencia» [...] más fuerte en el ciervo que en cu[al]quier otro animal. Y particularmente los ciervos de Escocia que, lleva[dos] a Nueva Zelandia para poblar los bos[...]ques de aquella región, han querido volver a su «querencia» y algunos de ellos fueron hallados nadando mar adentro, en dirección a su país, que distaba 3,000 millas.

MARAVILLAS DE LA CIRUGIA

Sin pérdida de músculos ni [...] nervios, la pata de una rata ha si[do] transplantada a otro animal de la misma especie. El miembro injertado no sólo continúa en perfectas condiciones, sino que su poseedora ac[...]tual puede gobernar los músculos [y] plegar las articulaciones de los de[...]dos.

El doctor J. Schwind de Chi[...]cago, realizó esta difícil operación transplantando la pata posterior de[...]recha de una rata blanca, con todos sus músculos y huesos desde la [...] dilla para abajo, en el lomo de otra rata, proveyéndola, así, de cinco pa[...]tas.

El nervio ciático de la pata corta[...]da fué injertado en un derivado del nervio ciático de la rata, la que [...] al mover su pata derecha, mueve también la que le han dado por aña[...]didura. Hasta que se efectuó satis[...]factoriamente la unión de los vasos sanguíneos, la pata permaneció par[...]cialmente adherida al cuerpo de su primitiva propietaria.

M.E.C.D. 2016

Combata el Estreñimiento CON FRUCTINES-VICHY

DELICIOSOS BOMBONES LAXANTES PURGANTES Y DEPURATIVOS

NI TOXICOS NI DRASTICOS NI IRRITANTES.

La Casa Life

(La Mayor Colchonería de la República)

Artículos para Niños

EL SURTIDO MAS COMPLETO ENCONTRARA VISITANDO CUALQUIERA DE NUESTRAS DOS UNICAS TIENDAS

COCHES PLEGABLES PARA PASEO

desde $5.00

modelo 680 $9.25

Andadores de caoba barnizados	$2.00
Sillas servicio, caoba, barnizadas	2.00
Silla Coche de caoba, barnizada	3.00
Silla para comer, caoba, barnizada	3.00
Corralitos de caoba barnizados	6.25
Cunas modelo "HABANA" esmaltadas	3.75

DOS UNICAS TIENDAS

TTE REY Y HABANA A-6724

SAN RAFAEL Y RAYO M-7063

SUCURSAL EN SANTA CLARA, Luis Estévez 20. Distribuidor en Sgo. de Cuba, Almacenes "CUBA" Aguilera alta No. 12.

Servimos pedidos al Interior, Escriba al Aptdo. No. 1997. Habana.

COMBATIR LOS MICROBIOS es evitar las infecciones!

Los microbios patógenos son particularmente dañinos a la mujer, cuyos órganos tan frágiles se irritan, se inflaman y se infectan al menor descuido.. No titubée de emplear para su higiene íntima, el germicida ideal descubierto por la ciencia moderna: la GYRALDOSE. Por una composición especial (piolisán, ácido timico etc.) se ha llegado a realizar un antiséptico que tiene el poder de destruir la invasión microbiana sin atacar ni irritar las mucosas.

Al contrario, la GYRALDOSE descongestiona y cicatriza los órganos al mismo tiempo que suprime toda secreción anormal. Si su acción bienhechora es particularmente eficaz en las afecciones femeninas como pérdidas, salpingitis, metritis, etc., la GYRALDOSE es indispensable a la higiene íntima para preservar de todas esas miserias.

Contra la mala circulación de la sangre, para evitar las reglas dolorosas y prevenir los trastornos de la menopausa, la FANDORINE, a base de extractos glandulares con sus hormonas y de extractos de plantas, es sumamente eficaz.

Gracias a la GYRALDOSE y a la FANDORINE la mujer estará al abrigo de todo sufrimiento.

Establecimientos CHATELAIN, 2, Rue de Valenciennes, Paris.

ES UN PRODUCTO CHATELAIN.—La marca de confianza.

OMNIBUS "LA CUBANA"

UNICOS EN CUBA CON CARROCERIAS DE ACERO Y CRISTALES INASTILLABLES

6 SALIDAS DIARIAS

TERMINAL EN HABANA: HOTEL NEW YORK, DRAGONES 16 (AL LADO DE LA CUBAN TELEPHONE)

TELEFONO A-7166

SALEN DE LA HABANA

1.30 a. m.—7 a. m.—12 m.—3 p. m.—6.30 p. m.—11 p. m.

LA SALIDA DE LAS 7.00 A. M. ES HASTA CAMAGUEY, LAS DEMAS DIRECTAS A SANTIAGO

CRONICA HABANERA

CELEBRO SU SANTO

Ayer celebró su santo, entre halagos y congratulaciones de sus amistades de la sociedad habanera, la lindísima señorita Caridad Zayas Padrón que se encuentra en la edad de las ilusiones.

Llegue hasta ella el saludo del cronista.

VIAJEROS DISTINGUIDOS.—En el día de ayer, a bordo del vapor «Florida», regresó de una corta temporada en Nueva York la señora Gloria Guerra de Beruff Mendieta, bella y gentil esposa del Alcalde de la Habana.

Venía acompañada de su hermana política, la interesante dama Isabelita Beruff Mendieta.

También lleyaron ayer en el «Florida» el ingeniero Gustavo R. Sterling, distinguido profesor de la Universidad de la Habana, con sus hijos Olga y Arturo y su sobrina, la bella y dulce señorita Conchita López Bosque.

Otros viajeros del «Florida» eran el doctor Leopoldo R. Mederos, prestigioso médico y su distinguida esposa María Beci, con sus lindas hijas Mariíta y Sylvia; la bellísima señorita Nora Valencia, y el joven Antonio Jiménez, quien se hallaba ausente de Cuba desde hacía dos años.

En el mismo barco y procedente de la ciudad de Nueva York, llegó la gentilísima dama Herminita Gómez Colón de Pereira, tan querida en nuestra sociedad, acompañada de sus hijos Andresito y Herminitica, esta última una encantadora jeune fille.

Hoja Inoxidable. Juegos de 24 Piezas: $25.00
Tenemos Surtido Completo de Piezas.

Casa Versalles: NEPTUNO 24 Frente al Teatro Encanto

1937—135P
(Cuba—General)

LA FAMILIA RAYNERI.—El domingo próximo salen con rumbo al Norte, para seguir viaje a Europa, el ingeniero Eugenio Rayneri y su bella esposa Rosita Cadaval con sus tres hijas, Rosita, Margarita y Enita.

Las señoritas Rayneri, tan estimadas en nuestra sociedad, serán objeto de una simpática despedida que le vienen organizando el grupo numeroso de sus amistades.

En próxima nota daremos a conocer el lugar de este cordial homenaje de simpatía que ha sido señalado para el sábado.

BUFFET SUPPER. — El sábado próximo, en su lindísima residencia del Vedado, ofrecerán un buffet supper los jóvenes y conocidos esposos Oscar Sánchez y Teddy Carrillo.

Para tan simpática fiesta se ha invitado un grupo selecto de nuestro gran mundo.

LOS QUE EMBARCAN.—Lily Hidalgo de Conill, la distinguida dama que tan destacada posición ocupa en nuestro gran mundo, embarcará el domingo próximo en el «Florida» para Miami con el propósito de seguir a Nueva York.

Va acompañada de sus hijos, el Marqués y la Marquesa de Casa Núñez de Villavicencio y el joven Jack Conill.

El domingo también embarcarán en el «Florida» el doctor Viriato Gutiérrez con su gentil esposa Lala Falla y con sus hijas encantadoras, señoritas Adelaida, Lolita y Carolina Gutiérrez.

En Miami se proponen continuar viaje a Nueva York para estar allí una temporada.

Para ese mismo día y en el mismo vapor tienen tomado pasaje la señora Chicha Sánchez viuda de Sánchez, dama muy distinguida de esta sociedad, con sus graciosas hijas Kika y Mimí.

Embarcarán asimismo en el «Florida» esa tarde, la bellísima dama Nena Pérez Piquero de Castañeda, con su simpático hijo Salvador Castañeda, Jr., y el que ingresará en una Universidad para continuar sus estudios.

Prosigue nuestra LIQUIDACION VERANIEGA

Ropa de Cama a precios reducidísimos!

En el preciso momento en que deben comprarse habilitaciones de Colegio ...cuando las amas de casa, previsoras, no teniendo otras necesidades urgentes que cubrir, reponen o aumentan los ajuares domésticos... cuando, en una palabra, es obligado el comprar Ropa de Cama, FIN DE SIGLO rebaja los precios de sus amplios y excelentes surtidos, en la medida que puede verse:

SABANAS de algodón, en muy buena calidad, con dobladillo y de gran duración

54 x 90, colegio, a **50 y 68c**
63 x 90, ½ cameras, a **98c y 1.45**
72 x 90, cameras, a **75c, 1.10 y 1.65**

Hay Fundas y Cuadrantes para igualar.

SABANAS cameras, tipo especial de muy buena calidad. Colores: rosa, azul, verde, salmón y amarillo. Fundas y Cuadrantes haciendo juego.

Sábana 72 x 90, a **1.00**
Funda 45 x 140, a **39c**
Cuadrante 60 x 60, a **39c**

SABANAS de HILO puro, con los dobladillos hechos a mano. De excelente calidad y larguísima duración.

160 x 230, a **2.50, 2.75 y 3.95**
200 x 240, a **3.50, 4.25 y 4.95**
220 x 250, a **3.75, 4.25 y 5.95**

En todas estas calidades brindamos Fundas y Cuadrantes que hacen juego.

JUEGOS de CAMA confeccionados en excelente warandol de algodón, y compuestos de cuatro piezas: una Sábana camera, dos Cuadrantes y una Funda. En blanco o en colores:

Desde 4.18 a 10.00

JUEGOS de CAMA de warandol de hilo, totalmente hechos a mano y con bordados muy finos. Cinco piezas: dos Sábanas de 200 x 240; dos Cuadrantes de 60 x 60 y una Funda de 45 x 150. Tipo especial, a **15.75**

JUEGOS de CAMA en calidades más finas, con incrustaciones y finos bordados, en gran variedad de dibujos, también a precios especiales durante el mes de Septiembre.

Asimismo, muy rebajados: Sobrecamas, Tapetes, Paños de Cocina, etc. Vea todo el surtido en la planta baja.

Revise usted con calma cuáles son sus necesidades; anótelas, y verá con cuán poco dinero las cubre en nuestra Sección de Ajuares Domésticos.

fin de Siglo

san rafael y águila, tlfnos: m-5991-92-93

NO SE ESTA HACIENDO NINGUNA RECAUDACION PRO ASILO JUAN BOSCO

El Pbro. Dr. Carlos Menéndez Romero, Rector de la Iglesia de San Juan Bosco, nos envía el siguiente comunicado.

Señor Director de DIARIO DE LA MARINA.—Presente.

Muy señor mío: Le agradeceré que desde las columnas de su prestigioso DIARIO, dé a conocer al público que ninguna recaudación se está haciendo hasta el presente «pro-Casa Asilo San Juan Bosco», ni en Guanajay, ni en ningún otro sitio.

Cuando tal colecta se juzgare oportuno hacer, se hará en forma tal, que el público se dé cuenta de la autenticidad de dicha colecta, y no de una manera tan burda como se está haciendo por algunos estafadores.

No compre papeletas para ninguna fiesta ni jira campestre si no está usted seguro de su procedencia.

Ni el Rector de la Iglesia de San Juan Bosco, ni Comité alguno de «Damas Devotas de San Juan Bosco», ha organizado en esta época, medios de recaudación.

Agradecido a su gentil deferencia, soy de usted atento s. s.,

Pbro. Dr. Carlos Menéndez.

EL EMBAJADOR DE MEXICO, DARA UNA CONFERENCIA EL DOMINGO A LAS 10 A. M.

El domingo 12, a las 10 a. m., ocupará la prestigiosa tribuna de la Institución Hispanocubana de Cultura el distinguido diplomático y conspicuo intelectual mexicano doctor Alfonso Cravioto, Embajador de México.

Su conferencia tiene como tema: «Aventuras Intelectuales a través del número».

La Institución anuncia también para el lunes 13, a las 9 p. m., en Campoamor, la primera velada cinematográfica del mes, con importantes películas exclusivas.

COLEGIO "VEDADO"

27 No. 5 entre J. y K.
(Alturas de la Universidad)
Teléfono F-5920
Kindergarten — Primera Enseñanza — Bachillerato — Comercio
SERVICIO DE OMNIBUS.

M.E.C.D. 2016

Una VALIENTE DENUNCIA contra los INFAMES EXPLOTADORES de MUJERES!
LA TRATA de BLANCAS
Una PELICULA que EXPONE los PELIGROS de las JOVENCITAS que CONFIAN DEMASIADO en CIERTOS HOMBRES!! —Aprobada para mayores—

Coca-Cola
hace más agradable el almuerzo

ESCENARIO y PANTALLA

NACIONAL: «STELLA DALLAS»

Desde que Gustavo Flaubert halló a la señora Bovary en la provincia francesa, el «bovarysmo» ha devenido un verdadero filón para la novela. Se vió enseguida que todas las provincias del mundo estaban llenas de lindas muchachas cursis, asomadas a una espera sin término, consumidas en un anhelar frenético, del mismo tamaño de su soledad y de su hastío. ¿Qué de extraño que el hombre sea para ellas, no ya el amor, sino la redención? ¿Qué mucho que el amor las perturbe y las haga rodar mundo abajo, al impulso de las pasiones ya sin freno?

Stella Martin, la protagonista de esta película, no es precisamente una señora Bovary; pero hay mucho de «bovarysmo» en su caso. Vive en Colton, Massachussets. Pertenece a una familia de obreros. La fábrica está cerca. Pero ella no quiere saber nada con los trabajadores. Aspira a que un día venga el hombre «fino», el hombre de la ciudad, y se la lleve consigo. Todos los días se acicala y se asoma a la ventana, en espera del que ha de venir.

Lo peor que le ocurre a Stella Martin es que «ese» hombre llega. Es Stephane Dallas, un «gentleman» que, para olvidar cierta decepción amorosa, se va a la provincia y entra como jefe de propaganda en la fábrica pueblerina. Naturalmente se casan. El matrimonio no anula la personalidad de Stella; antes al contrario, la estimula, la exalta. Pero esa personalidad era la pobrecita personalidad de una provinciana. Stella es congénita y terriblemente cursi. Se pinta desorbitadamente, se pone trajes y sombreros complicadísimos, se llena el cuerpo de vistosos abalorios. Confunde el lujo con la exuberancia, la mundanidad con el descoco, el don de gentes con el trato confianzudo y plebeyo. Los esfuerzos del marido, hombre comedido y sobrio, por llevar un poco de temperancia a su carácter vehemente y a su exhibicionismo desaforado, son inútiles. Stella Martin, transformada en Stella Dallas, sigue siendo una bonísima persona; pero resulta una insoportable calamidad social.

King Vidor, cineturgo de poderosos recursos, lleva el drama de lo cursi hasta un patetismo casi deprimente. El matrimonio tiene una hija. Mientras ésta es una niña, apenas hay problema, salvo el estado de separación sin divorcio que surge entre los cónyuges. Pero cuando la muchacha está ya en edad de lucir, ella misma comprende la cursilería de la madre y sus inclinaciones marcadamente vulgares. Llega un momento en que la chiquilla se da cuenta de que la madre es objeto de la burla de todos por su empeño en «epatar» con una indumentaria hiperbólica, cuyo mal gusto lo subrayan un andar ridículo y una colección de gestos y visajes ficticios. Sin embargo, no por eso se aminora su cariño filial. Hay un momento en que la muchacha se resigna a abandonar al novio, a dejar a sus amigos, a desertar de la alta sociedad en que la posición de su padre le permitía vivir, para refugiarse en la provincia, en el pequeño pueblo cercano a Boston, con la madre incurablemente ridícula.

Pero el cineturgo apura la situación hasta su último pose patético. Stella Dallas ha escuchado, sin que su hija lo sepa, una conversación reveladora. Por ella se percata de que puede ser un obstáculo en la vida ascensional de la muchacha. El amor maternal exige, en este caso, el sacrificio máximo. Stella, para que su hija la abandone y se marche con su padre, pues voluntariamente la muchacha no se decide a la separación, acentúa deliberadamente su plebeyismo y le dice a la hija que va a casarse con cierto sujeto zafio y borracho, a quien la pequeña odiaba desde la niñez. De propósito se produce duramente, cruelmente, con una fingida sevicia, con un falso egoísmo, en presencia de la hija y es entonces cuando ésta decide marcharse a la casa de su padre, que se ha casado nuevamente.

La película termina con un cuadro de mucho efecto: la boda de la muchacha, presenciada desde una ventana, en una noche de frío y de lluvia, por Stella Dallas, convertida ya en un desecho humano.

King Vidor, puesto a hacer una película de público, ha agotado todos los recursos del melodrama y ha logrado un «film» que une a algunos detalles psicológicos de mucha finura y a una presentación irreprochable, una eficacia que se traduce en las lágrimas copiosísimas que vierten las mujeres durante los instantes más patéticos de la acción.

Como detalle de mucho valor en esta película hay que señalar la actuación de Bárbara Stanwyck, una de las mejores de su carrera. Haciendo el sacrificio de su belleza, de su elegancia, de su finura, esta inteligente actriz nos hace vibrar de emoción en muchos pasajes de «Stella Dallas».

Con ella actúa John Boles, que está sencillamente discreto.

Francisco ICHASO.

NACIONAL: «STELLA DALLAS» Y «EL RAYO QUE CIEGA»

En el «Nacional», se exhibe hoy desde las dos de la tarde el magnífico programa de tres atracciones que se estrenó ayer y que el público recibió con general satisfacción.

En este programa, el espectador disfruta de intensa emoción en el gran drama de la vida titulado: «Stella Dallas» (Madre), magnífica superjoya de los Artistas Unidos, en que como páginas ainmadas de una novela real pasan los episodios de la vida de una mujer que comprendiendo sus errores se aprestó voluntariamente a espiarlos con un sacrificio que destrozó su corazón. Bárbara Stanwyck, John Boles, Anne Shirley y Alan Hale, forman el cuarteto estelar que encabeza el elenco de esta producción. «Stella Dallas», pasa por la pantalla a las 2:30, 6:20 y 10:15.

Otra atracción en el programa triple de hoy es el segundo capítulo de las aventuras de «El agente secreto X 9», titulado: «El rayo que ciega», una sucesión de escenas a cual más emocionante. Se exhibe a las 2, 5:45 y 9:40.

También figura en el programa el estreno de «El último adios», interesantísimo romance de amor que se exhibe a las 4:15 y 8:15.

Los precios para la función de hoy 30 centavos por el día y 40 centavos por la noche.

El lunes, se estrena la artística y hermosa película titulada: «Sonata de media noche», en la que el famoso pianista Paderewskl, en persona, toma parte en el prólogo y en el transcurso de las interesantes escenas de este gran film.

Para el día 15: otro gran estreno: «Idolos de New York» o «Batalla de Gigantes» de la R. K. O. Radio. Película perteneciente a lo más grandioso del año.

HOY: «LOS GRANDES DE LONDRES» EN EL RIVIERA

Hoy, vestirá sus mejores galas este elegante y favorito coliseo por presentar el estreno oficial de la espectacular y hermosa super-producción «Los grandes de Londres», magistralmente interpretada por el nuevo ídolo Tyrone Powers, Madeleine Carroll, Freddie Bartholomew, Sir Guy Standing y miles de extras... La historia de un gran amor que cambió los destinos de un imperio... ¡Completa el programa el intenso drama de la Warner: «Justicia a media noche» con Ann Dvorack y John Litel, y el Noticiero Universal. Los precios para hoy: 30 centavos por la tarde y 40 centavos por la noche. Niños tarde y noche 20 centavos. Tertulia 15 centavos.

Mañana: Grandioso homenaje a la cinematografía francesa, presentándose las dos dos películas que más éxito han obtenido este año: «Puerto Arthur» con Danielle Darrieux y Adolph Wohlbroock y «Con la sonrisa en los labios» con Maurice Chevalier.

El lunes, la película más extraordinaria de todos los tiempos...! Bette Davis la trágica número 1 en su más fuerte y realista creación en: «La mujer marcada». La historia íntima de una desventurada que reveló su deshonor para salvar a millones de muchachas expuestas a su propia desdicha...! ¡Una película inadecuada para menores y que las personas timoratas NO DEBEN VER...!

El martes otro magnífico estreno: Ann Sothern y Don Ameche en la bellísima y encantadora joya «Cupido al volante» y la clamorosa producción «La ruta sin fin».

El jueves: (Solamente). «La trata de blancas». La más valiente revelación del cine.!

El lunes 20: Pre-estreno de la más sensacional y emotiva producción de espionaje «Martha Richard», «Al servicio de Francia».

CELESTE GRIJO, la simpática imitadora de Betty Boop, que actuará en el Fin de Fiesta, que se prepara en el Radio-Escenario Martí, para celebrar su primer Aniversario del Radio-Escenario.

SENSACIONAL!!! ESTUPENDA!!!
"La DESTRUCCION del VICIO"
Aprobada para mayores
ALKAZAR JUEVES 16

ENCANTO HOY RIVIERA
20th Century Fox presenta al NUEVO IDOLO
TYRONE POWER
con Madeleine CARROLL Freddie BARTHOLOMEW Sir Guy STANDING
en la hermosa superproducción
LLOYDS de LONDRES
LOS GRANDES de LONDRES
Ademas en ENCANTO Nan GREY y Kent TAYLOR en la encantadora joya "El INTRUSO FASCINADOR" -ESTRENO en CUBA-
Ademas en RIVIERA Ann DVORACK y JOHN LITEL en el intenso drama "JUSTICIA de MEDIA NOCHE"
30 y 40¢
LUNES ENCANTO RIVIERA
La pelicula mas EXTRAORDINARIA!
LA MUJER MARCADA
Un GRAN TRIUNFO WARNER
-INADECUADA para MENORES-
Una PELICULA que las PERSONAS TIMORATAS NO DEBEN VER!

«NACE UNA ESTRELLA» EN EL ALKAZAR

Hoy, se batirán todos los records de entrada en este popular teatro por presentar el maravilloso romance en tecnicolor «Nace una estrella» genialmente interpretada por Janet Gaynor y Fredric March. El más vívido documento de la vida real en Hollywood. La sentimental odisea de una muchacha entre cien mil que logró conquistar la fama y la gloria...! Completa el programa el emocionante drama de gangsters contra agentes del servicio secreto: «Camino solitario» con Clive Brook, la extraordinaria película tomada por los cameramen de Universal y Fox de la guerra chino-japonesa y el Noticiario Fox-Movietone. Los precios: 20 centavos de 1 y media a 6 y media y 30 centavos después. Niños a todas horas 15 centavos y tertulia 10 centavos.

El lunes, el espectáculo épico y monumental «De Regreso» digno sucesor de «Sin Novedad en el Frente» del mismo autor Erich María Remarque. «Maté a los hombres que no me habían hecho daño alguno... ¿Por qué no he de matar al hombre que me ha robado el cariño del ser que más quiero? «Así se expresaba ante el Tribunal que lo juzgaba el veterano que regresaba del infierno de la guerra, por haber matado al hombre que le había arrebatado el único amor de su vida...!

El jueves, la película más audaz... atrevida... un drama realista... el más valiente «yo acuso», contra los antros del vicio y la corrupción... «La destrucción del vicio» (aprobada exclusivamente para mayores.) Las actividades de los que viven al margen de la Ley, lucrando con el vicio... dañando los cimientos de la moral, pueden verse en «La destrucción del vicio» el estupendo drama social que tan elocuentemente llama a las puertas de la Ley y a la conciencia humana.

Cartel del Día

POR LOS TEATROS

MARTI: M-2724. Desde la 1.30: «El ladrón encantador», «La armada invencible» y comedia. A las 5 y 30 y 10: «Una revista en la noche».

PRINCIPAL: A-6737. A las 8.30: «Las Don Juanes». A las 10: «Diga que me ama».

POR LOS CINES

ENCANTO: M-6055. A todas horas: «Los grandes de Londres», «El intruso fascinador» y revista.

CAMPOAMOR: A-7054. A todas horas: «La llave, de los millones», «La ruta sin fin» y revista.

ALKAZAR: A-6869. A todas horas: «Nace una estrella», «Camino solitario» y revista.

NACIONAL: A-6700. A todas horas: «Stella Dallas», «El rayo que ciega» y «El agente secreto X9».

AUDITORIUM: F-4455. «Stella Dallas» y «Tres condenados a muerte».

PAYRET: A-7157. «La llaga» y «Chicos de la prensa».

RIVIERA: F-2040. «Los grandes de Londres» y «Justicia a media noche».

TRIANON: F-2403. «Lo conoció en París» y «Comenzó en el trópico».

NEPTUNO: M-1515. «Mujeres de lujo» y «Enfermo del meollo».

RADIO-CINE: M-1407. «Por su patria y por su dama» y «Un crimen único».

ROXY: F0-3255. «La carga de los 600 y «El príncipe y el mendigo».

RIVOLI: F0-1130. «Vamos a casarnos» y «Una mujer como pocas».

REINA: M-2272. «Pies de seda», «El fantasma de la pista» y Joe Louis vs. Tommy Farr.

RIALTO: M-1831. «La honradez es un estorbo» y «Sabotaje».

LARA: M-2421. «La canción del río» y Espías del aire».

PRADO: M-2822. «Escándalos de París» y «El ángel blanco».

VERDUN: A-9206. «Amores y laureles» y Héroes de la prensa».

ACTUALIDADES: M-5575. «Ayúdame a vivir» y «Morena clara».

ESMERALDA: M-4080. «Genio y figura» y «Dos pares de mellizos».

BOHEMIA: X-2300. «La mujer X» y «El proceso de Mary Dugan».

LIRA: M-4474. Comenzó en el trópico» y «La doncella de Salem».

MAJESTIC: M-4477. «El amor nace del odio» y «Con la sonrisa en los labios».

OLIMPIC: F-6263. «A la orden, mi general», «Nacida para el baile» y episodio.

VIVES (Vedado): «La mano que aprieta» (serie).

GRIS: F-4292. «El dragón blanco» y «Ana Karenina».

PAGINAS DOLOROSAS DE LA VIDA REAL en la gran película de los Artistas Unidos
'STELLA DALLAS'
(Madre)
Por Bárbara Stanwick y John Boles.

"Ninguna madre debe permitir que sus hijos sepan los sacrificios que hacen por ellos" y así lo entendía la protagonista de este drama de amor y sacrificio.
HOY
NACIONAL
y
AUDITORIUM
Una producción de Samuel Goldwin distribuída por "ARTISTAS UNIDOS"

MODERNO: X-1305. «Fuera de la ley» y «23 horas y media de licencia».

WILSON: U-5863. «La serpiente roja» y «Chamborí».

MAXIM: U-7049. «La hermana de Sulpicio» y «La hija de Juan Simón».

INGLATERRA: M-5527. «La serpiente roja» y «Chamborí».

CUBA: M-9796. «No se lo digas a mamá» y «El carnaval del diablo».

SALON ROJO: M-4794. «Fruto del destino» y «Justos por pecadores».

UNIVERSAL: Egido y monte. «Las dos niñas de París» y «El pobre diablo».

BELGICA: A-9128. «Tres desalmados» y «Amor a toda máquina».

VIOLETA: M-3238. «No te engañe el corazón» y «Tres desalmados».

HOY RADIO CINE
Unico en CUBA con AIRE ACONDICIONADO SANO y PURO
GRAN EXITO METRO
CLARK GABLE Myrna LOY en
POR SU PATRIA Y POR SU DAMA
La mejor interpretación de CLARK GABLE
ademas "LA DAMA ERRANTE" con Allison Skipworth y Mae Clark
30 y 40 Niños 20¢ Tert. 10¢
LUNES - La EMPRESA de ESTE TEATRO y la CASA METRO Goldwyn MAYER presenta el TRIUNFO MAXIMO de 1937
"CAPITANES INTREPIDOS"
con Freddie BARTHOLOMEW · Spencer TRACY · Lionel BARRYMORE · Melvyn DOUGLAS

PAYRET HOY
2 GRANDES ESTRENOS!!
"LA LLAGA"
con Rene CARDONA Maria Luisa ZEA
director RAMON PEON música ENRIQUE BRYON
y
"CHICOS DE LA PRENSA"
con Adelita TRUJILLO - famosa Vedette española
Pedro VARGAS Gran tenor mexicano
y RAUL TALAU
Antes de 6½ 20¢ y Después 30¢
TROPICAL Films Cuba

EL DIA 15: SE ESTRENA «LLAVE... MUCHA LLAVE»

Con justificado entusiasmo espera el público habanero la función extraordinaria que el día 15, se celebrará en el «Martí», para conmemorar el primer aniversario del radioescenario. Son muchas las atracciones que figuran en el programa, destacándose el estreno de la soberbia revista «Llave... Mucha llave» de A. Suárez con arreglo musical de R. Betancourt. En ella debutará la gran bailarina y canzonetista española Consuelo Moreno, reapareciendo F. Piñero y la pareja René y Estela. «Llave... mucha llave», es la revista que sorprenderá al público habanero.

Lleva más de dos msees en preparación. En el grandioso fin de fiesta reaparecerá una artista muy querida del público habanero: María Cervantes, quien ofrecerá lo más selecto de su repertorio. También actuarán Rita Montaner, Margarita Díaz, Tomasita Núñez, Elia de Granados, Mario Martínez Casado, los Cuate Castilla, Celeste Grijó, y entre las orquesta se destacan los hermanos Le-Batard, hermanos Castro, «Ensueño» de G. Foyo y la «Ilusión». Localidades por el teléfono M-4078, costando solamente un peso la luneta numerada y 80 centavos la butaca. Por la tarde de ese mismo día actuarán todas las pequeñas grandes estrellas del radioescenario, ofreciendo una magnífica revista infantil.

ESTRELLITA CASTRO IDOLO DE PUBLICOS

Estrellita Castro, esa graciosa, juncal y vivaracha gitanilla que tiene los ojos más grandes que los pies —ella nos ha enseñado a ser exagerados— nos mostraba ayer su álbum de recuerdos artísticos, donde cuidadosamente coleccionados guarda recortes de periódicos de España, Buenos Aires y París, donde los mejores críticos han agotado todo el repertorio de elogios para hablar de la gracia y del arte de esta mujercita que tiene el don especial de crearse un admirador en cada persona que trata y de sugestionar a los públicos en cuanto aparece en la escena.

Estrellita Castro, debutará en el «Nacional» el próximo lunes, presentando con ella a la notable zarina Angelita Campos, a la pareja de bailes internacionales ... y Valero y como acompañamiento a sus canciones al reputado compositor y Maestro Zorzaso.

Hay grandes deseos de ver a Estrellita Castro, prueba de ello que el teléfono de este teatro está contestando continuamente las llamadas que hacen para saber la fecha del debut.

Que es el lunes, 27 del actual.

PAYRET
Sep. 14, 15 y 16
HOMENAJE A LA CINEMATOGRAFIA ESPANOLA
MORENA CLARA y NOBLEZA BATURRA
REGALO de FOTOGRAFIAS de IMPERIO ARGENTINA
20 Centavos TARDE
30 Centavos NOCHE

«MORENA CLARA» Y «NOBLEZA BATURRA»

Imperio Argentina

«Morena Clara» y «Nobleza Baturra», las dos monumentales joyas del cine español, figuran juntas en el programa que como homenaje a la cinematografía española anuncia para el martes, miércoles y jueves próximos el predilecto teatro «Payret».

Imperio Argentina, la bella y genial actriz mimada de los habaneros y el popular actor cómico Miguel Ligero, son los felices intérpretes de estas dos preciosas joyas cinematográficas, que los habaneros todos verán de nuevo durante esos tres días en el «Payret».

Durante esos días, los concurrentes serán obsequiados con bellas fotos de Imperio Argentina.

Regirán precios popularísimos, a base de 20 centavos por la tarde y 30 centavos por la noche.

NOTAS

DOS EXTRAORDINARIOS ESTRENOS EN EL ENCANTO

Hoy en día de moda y de gran gala la empresa de este aristocrático teatro, presenta el estreno oficial de la soberbia, espectacular y hermosa super-producción: «Los Grandes de Londres». La historia de un gran amor que influye decisivamente en los destinos de un imperio, magistralmente interpretada por el nuevo ídolo Tyrone Power, con la colaboración de Madeleine Carroll, Freddie Bartholomew, Sir Guy Standing y miles de extras. Conjuntamente se estrena en Cuba la encantadora comedia: «El intruso fascinador», deliciosamente interpretada por Nan Grey y Kent Taylor.

Completa el programa el noticiario Fox. Hoy el teatro se abrirá a las 2 y media y la función comenzará a las 3, presentándose «Los grandes de Londres» a las 3:16, 6:37 y 9:55. «El Intruso Fascinador» a las 5:15 y 8:33. La función es continua y los precios popularísimos: 30 centavos de 3 a 6 y media y 40 centavos de 6 y media en adelante. Niños a todas horas 20 centavos.

El lunes, la película más extraordinaria del año... «La mujer marcada» con la eminente trágica Bette Davis en la genial interpretación de su incomparable carrera. La trágica odisea de cinco muchachas que conocieron un aspecto de la vida del que sólo se oye hablar en secreto... Una fuerte película que las personas timoratas NO DEBEN VER. (Aprobada para mayores).

El lunes 20: Grandioso pre-estreno de la más sensacional y emocionante film de espionaje: Martha Richard «Al servicio de Francia».

MONUMENTAL PROGRAMA DESDE LA 1 EN EL CAMPOAMOR

Con éxito grandioso, sin precedente, continúa presentando la empresa de este simpático y popular coliseo, uno de los más extraordinarios programas del año: Dick Powell, Madeleine Carroll, Alice Faye, los graciosísimos e impepinables Ritz Brothers en la clamorosa y lindísima super-opereta: «La avenida de los millones», glorificada por las embrujadoras melodías de Irving Berlin. También se exhibe el intenso drama: «La ruta sin fin», la película tomada por los cameramen de la Universal y Fox Movietone, de la guerra chino-japonesa y el Noticiario Universal.

Los precios: 20 centavos de 1 a 6 y media y 30 centavos de 6 y media en adelante. Niños a todas horas 15 centavos y tertulia 10 centavos.

El martes: ¡Por fin! «La trata de blancas», Morenas... Rubias... Pelirojas... Jovencitas inexpertas... Víctimas de los infames corruptores... exportadores de carne humana para los antros del vicio... ¡La horrible tragedia de esas desventuradas en las redes de esos malvados... Vea: la más enérgica cruzada de la sociedad contra los monstruos que medran a costa de la desgracia de esas infelices mujeres y de la degradación de algunos hombres...! «La trata de blancas» es una película aprobada exclusivamente para mayores.

También se estrenará la film plena de acción y emoción: «La gran barrera» con Richard Arlen y Lily Palmer.

Pronto: Simone Simon el en role que ella nació para representar y James Stewart en la mejor interpretación del año en el más glorioso y tierno romance de amor: «El Séptimo Cielo».

MARTI: MAÑANA UNA GRAN REVISTA INFANTIL

Hoy, como de costumbre inicia sus actividades el radioescenario «Martí» exhibiciéndose dos soberbias producciones: «El Ladrón Encantador» de Douglas Fairbanks J. «La armada invencible» de Flora Robson. Cartones, comedias y revistas completan el programa cinematográfico. En los shows de 5 y 30 y 10 de la noche «Una Revista en la Noche», brillantemente interpretada por Tomasita Núñez, Garridito, Alicia Rico, Candita Quintana, Lazo D-Argos, Guillermo Moreno, Alvaro Suárez y 12 segundas esculturales tiples, bajo la dirección de Eduardo Muñoz «El Sevillanito». No deje de ver esta preciosa revista. Acompañamiento musical a cargo de la orquesta Radioescenario bajo la dirección de Rafael Betancourt. Sólo 20 centavos vale la entrada antes de las 6 y 30 y 30 centavos después. Tertulia 10 centavos antes de las 6 y media y 15 centavos después. Mañana en los shows de 5 y media y 10 de la noche la preciosa revista «Siluetas Infantiles», brillantemente interpretada por los niños artistas del radioescenario. Lujosa presentación... magnífico vestuario... exquisitas evoluciones coreográficas. El sábado a las 12 de la noche soberbia función extraordinaria estrenándose una revista titulada: «De todo un poco», original de A. Bronca, con arreglo musical de Betancourt. En la pantalla «Caras Nuevas de 1937». El día 15 a las 9 de la noche soberbia función extraordinaria para celebrar el primer aniversario del radioescenario «Martí», ofreciéndose un programa soberbio: estreno de la magnífica revista «Llave... mucha llave», debutando la bailarina y canzonetista española Consuelo Moreno, reapareciendo F. Piñero y la pareja René y Estela Fantasía... chorros de luz surcando triunfales la escena... deslumbrantes evoluciones coreogrficas... skechs despampanantes... En «Llave... mucha llave», actuarán todas las estrellas del radioescenario. En el grandioso fin de fiesta reaparecerán la gran pianista y cantante María Cervantes, Rita Montaner, Celeste Grijó, el simpático actor cómico Mario Martínez Casado, Tomasita Núñez, los Cuate Castillas, Margarita Díaz, Elia de Granados, y el Cuarteto Linders. Entre las orquesta se destacan los hermanos Castro, hermanos Le-Batard, «Ensueño» de G. Foyo y la «Ilusión».

Las localidades están a la venta costando un peso la luneta y 80 centavos butaca. Tertulia 30 centavos.

Por la tarde de ese mismo día actuarán todas las pequeñas estrellas del radioescenario, ofreciendo una magnífica revista infantil.

"EL EXPRESO AEREO DE HOLLYWOOD"
Hollywood!! EN PERSONA!
llega hoy
con su magnífica orquesta
A la Estación C. M. O. X.
a la 1 y 30 P. M.
(El programa de Radio exclusivo de MAX FACTOR
"EL EXPRESO AEREO DE HOLLYWOOD"
Los últimos éxitos musicales de la temporada!
La orquesta de las Estrellas!
MUSICA! MUSICA PARA TODOS!
¡Cuánto ganan y qué edad tienen las Estrellas y Astros del Cine!
¡Una revelación sensacional!
¡Y una ironía de Hollywood a Richard Arlen!
Baile, Cante! Y viva el ritmo inconfundible de la música moderna con la mejor
ORQUESTA DE CINELANDIA!!!

UNA FILM SENSACIONAL: «LA DESTRUCCION DEL VICIO»

Pocos días faltan para asistir al estreno de la más sensacional film del año. Nos referimos al estupendo drama social «La destrucción del viciocio» aprobada solamente para mayores, que distribuye la nueva y poderosa Compañía Cosmos Film, y que se estrenará los días 16, 17, 18 y 19 en el predilecto teatro «Alkázar» del circuito Smith.

«La destrucción del vicio» que ha merecido los más altos elogios de la crítica neoyorkina es un drama maravilloso que le hará vivir momentos de emoción intensa. Vea las medidas drásticas que emplearon las autoridades para acabar con el Trust del vicio que secuestraba a la muchachas más bellas y las hacían esclavas del placer en sus antros de corrupción.

Son sus más grandes intérpretes el gran actor Willi Costello, en el papel de «El dichoso Lombardo», rey del sindicato del vicio, que viendo decaer su negocio por falta de nuevas caras, ordena a sus secuaces atrapar nuevas muchachas para sustituir a las que tiene; la bella Vyola Vonn, que es Lois Bacon, una de las muchachas que cae en la búsqueda y a quien se prepara el negocio, pero que se resiste tenazmente, llegando a casarse con un médico y burlar las aspiraciones de Lombardo que la quería para sí: Augusta Anderson, que es Lou Reynolds, una de las mujeres que Lombardo tenía para preparar las muchachas, que compadecida de Lou, y vengando la muerte de su hermano, coopera decididamente a exterminar el sindicato del vicio; completan el reparto Frank Lyman, Paul Perry, Joseph Gerald, Ardis May y cientos de artistas más.

RADIO CINE: «POR SU PATRIA Y POR SU DAMA»

Un éxito insuperale alcanza la estupenda producción de Clark Gable y Myrna Loy, titulada: «Por su Patria y por su dama» (Parnell) que exhibe el moderno teatro de Galiano y Neptuno en todos los turnos desde las 2 y media que empieza la matinée (Unico en Cuba con Aire Acondicionado Sano y Puro). Un drama repleto de profundo sentido humano en la que un famoso caudillo político, en el cual un pueblo tenía puesta toda su confianza, abandona su carrera y destruye la fé de todos en él por seguir a una lindísima mujer.

También se exhibe la gran superproducción, titulada: «Un crimen único» que interpretan Mae Clarke, Jilly Ellison.

Completa el programa el último Noticiero Metrotone de asuntos mundiales, con escenas de la guerra chino-japonesa.

Los precios: luneta y primer piso 30 centavos antes de las 6 y media y después 40 centavos, los niños 20 centavos y la tertulia entrada por Concordia 10 centavos.

El lunes: Pre-estreno muy espectacular. «Capitanes intrépidos» de Freddie Bartholomew y Lionel Barrymore.

Después: «El hombre del pueblo» de Joseph Calleía y Florence Rice, con un estreno en Cuba y el día 21: «Besos brujos» de Libertad Lamarque.

SUSCRIBASE Y ANUNCIESE EN EL «DIARIO DE LA MARINA»

GACETILLA

PRINCIPAL: «LOS DON JUANES» Y «DIGA QUE ME AMA»

Continúa triunfando desde la escena del Principal de la Comedia (Palacio de las Carcajadas) la gran compañía de comedias modernas de Mario Martínez Casado, donde figura como primera actriz Pituka de Foronda. Hoy se ofrecen dos funciones. La primera a las 3 y 30 con «Las Don Juanes», una deliciosa comedia francesa de Albert Savoy, traducida por Mery Murné. Es el último gran éxito de París. La segunda tanda de las 10 de la noche está reservada para «Diga que me ama», el último estreno de la semana. Es una comedia plena de situaciones comiquísimas. Chistes a granel. Un verdadero derroche de gracia. Un tipo medio tonto que lo toman para dar celos a un marido indiferente. Otra gran creación de Mario Martínez Casado. Luneta 30 c. y 20 c. butaca. Palcos $1.50. Y, ¡por fin! mañana en función de gran gala que se celebrará a las 10 de la noche se estrenará la sensación de la temporada «Un ultraje al pudor». Es la obra cumbre de Pitigrilli. Es la obra que revolucionará a la ... Audaz, viva, atrevida, original... diosa. «Un ultraje al pudor» no es una comedia más, sino algo ... o. Una verdadera revolución del campo teatral. La compañía de comedias modernas de Mario Martínez Casado sorprenderá al público habanero con el estreno de «Un ultraje al pudor». El vestíbulo del teatro lucirá un precioso adorno de la Casa Maxchens. Si usted es persona amante de los grandes espectáculos no deje de ver «Un ultraje al pudor».

Para dar mayores facilidades al público las localidades están a la venta en la Contaduría del teatro y el teléfono A-6737. Separe ... con tiempo.

(VEASE MAS GACETILLAS EN LA PAGINA OCHO)

M.E.C.D. 2016

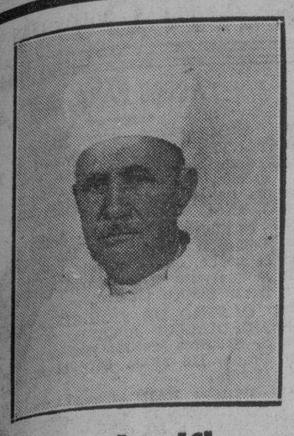

THE MORRO CASTLE CO.
(SUCURSAL)

Tiene el gusto de anunciar que el Sr. Manuel Nodar, por 25 años Chef del Restaurant París, ha ingresado en esta casa con el cargo de Chef de Cuisine.

Esto significa que en nuestra

TERRAZA COMEDOR

encontrará Ud. los mejores platos franceses, americanos, españoles y cubanos, así como un esmerado servicio y un ambiente agradable y tranquilo.

LINEA Y D. TELEFONOS F-4700 Y F-7400

LAS VEINTE CURAS VEGETALES DEL

ABATE HAMON

UN NUMERO PARA CADA ENFERMEDAD

Curan radicalmente, SOLO CON PLANTAS, cura No. 1 la Diabétes, No. 2 Albuminuria, No. 3 Reumatismo, Etc., así se tratan las siguientes enfermedades: ASMA, BRONQUITIS, ESTOMAGO, (dispepsia etc.) NERVIOS, CORAZON, RIÑONES, HIGADO, ULCERAS del ESTOMAGO, ESTREÑIMIENTO y así cada medicina su número. Numerosos testimonios encontrará en el libro «LA MEDICINA VEGETAL» que se regala a quien lo solicite. No es precisamente necesario enviar este cupón. Pida hoy mismo el Libro «LA MEDICINA VEGETAL», con su nombre y dirección clara al Dr. P. RAMIREZ, Representante y Depositario de los Laboratorios Botánicos de Bruselas (Bélgica) Ave. S. Bolívar 141, Habana.

Dr. TOMAS R. YANES
CIRUJANO-OCULISTA
Consultas diarias de 3 a 5 p. m. (Sábados previo turno).
Calle 23 Nro. 328, esq. a B. (Vedado). Telf. F-7181

CRONICA HABANERA

DE AMOR

Llega a la crónica la noticia de un simpático compromiso amoroso que acogemos gustosamente.

Adela María de la Torre y Silva, bellísima señorita de la más exclusiva sociedad camagüeyana, muy admirada y muy querida en nuestros círculos sociales, fué pedida ayer, día de su santo, en matrimonio para el conocido Representante a la Cámara doctor Miguel Suárez Fernández.

La boda ha quedado concertada para el próximo día 29.

Muchas felicidades.

BAUTIZO.—En la tarde de ayer, en una ceremonia íntima, recibió las aguas bautismales el hermoso niño Salvador Fausto Rivero y Díaz, hijo del estimado compañero Salvador Rivero, Subregente de la imprenta del DIARIO, y de su joven esposa Julita Díaz.

Dicho acto tuvo efecto en la Iglesia Parroquial de Jesús del Monte, actuando como padrinos la señora Leonor López Prieto y el señor José Díaz Pérez.

TEMPORADISTAS.— Han regresado de sus posesiones en la Provincia de Camagüey el doctor Eneas Freyre y su bella esposa Manana Aguilera.

Los esposos Freyre Aguilera pasaron una larga temporada de la que vienen muy complacidos.

NACIMIENTO.—Los esposos Carlos Fernández Galán y Faustina Cabrera han visto alegrado su hogar con el feliz advenimiento de una linda niña.

La señora de Fernández Galán fué atendida en el Centro Médico Quirúrgico de Línea esquina a I, por el prestigioso tocólogo doctor José de Cubas Serrate.

SERAFINA DIAGO DE GOMEZ. En sitio especial, por separado.

Así ya nuestro saludo en la fecha del día, con motivo de su santo, uara una dama del más alto rango social, que goza de afectos y consideraciones infinitas en la sociedad habanera: Serafina Diago, bella y elegante esposa del prestigioso doctor Miguel Mariano Gómez Arias, exPresidente de la República de Cuba.

Con la señora Diago de Gómez están de días su amantísima madre, la bondadosa dama Serafina de Cárdenas viuda de Diago, y su hija mayor, la lindísima señorita Nina Gómez Diago, figurita que se destaca en nuestros más aristocráticos salones.

Aunque no recibirán, muchos halagos y congratulaciones llegarán hasta ellas.

Un día muy feliz les deseamos.

MIRAMAR YACHT CLUB.—En la prestigiosa sociedad Miramar Yacht Club se hacen los preparativos para una fiesta próxima que está llamada a revestir todos los caracteres de un gran acontecimiento.

Se celebrará el sábado dieciocho y será para cerrar con broche de oro la temporada de verano que tanto lucimiento ha revestido.

En su oportunidad daremos a conocer más detalles sobre esta gran fiesta.

«LOS GRANDES DE LONDRES». Hoy es día de gran gala en los favoritos teatros «Encanto» y «Riviera».

Se estrena oficialmente la soberbia producción «Los Grandes de Londres», interpretada notablemente por Tyrone Power, con la colaboración de Madeleine Carroll, Freddie Bartholomew y otros.

En el «Encanto» se estrena conjuntamente la interesante cinta de Nan Grey y Kent Taylor titulada «El Intruso Fascinador».

En el «Riviera» completa el programa el intenso drama de la Warner «Justicia a Media Noche», con Ann Dvorack y John Little.

Tema para la crónica la concurrencia de hoy.

ALMUERZO JUVENIL.— En el Jaimanitas Club ofreció ayer un almuerzo la linda señorita Lydia Pou y Benítez, una de las figuritas más celebradas de la última promoción.

Alrededor de la mesa, situada en la gran terraza, tomaron asiento cinco parejitas, junto con la anfitriona y su compañero, el joven Percy Steinhart.

Eran dichas parejas Adolfina Gelats y Salvador Castañeda, Cristina Gelats y Rafael Cuéllar, Sylvia Pou y Antonio Santeiro, Carmelina Villaverde y Panchita Zayas, y Gloria María Betancourt y Mario Castellanos, el querido compañero de «El Mundo».

Fué un almuerzo animadísimo.

FELICITACION.—Se la enviamos con estas líneas, muy afectuosa, al joven Daniel Angel Peral Collado, quien acaba de recibir con notas brillantísimas el doctorado en Leyes, en la Universidad de la Habana.

Al nuevo y estudioso letrado muchos éxitos le deseamos.

EN SUS DIAS.—Un día feliz fué el de ayer, con motivo de celebrar su santo, para la señora Caridad González de García Pedroso, distinguida esposa del teniente coronel Gonzalo García Pedroso, Jefe del Regimiento 5, «Martí».

La señora de García Pedroso, que cuenta con tantos afectos y simpatías, pasó el día muy congratulada.

Llegaron hasta ella también muchas y muy bellas flores desde nuestros primeros jardines.

Muy bellas y lozanas las de «El Fénix», el decano de los grandes jardines habaneros, entre las que se destacaban las siguientes:

Un cesto de pompones color orquídea del Honorable Presidente de la República y señora Leonor Montes de Laredo Bru.

Un cesto de pompones color de oro del Secretario de Estado y señora Mercedes Carballal de Remos.

Una caja de «cellophane» con pompones del Secretario de la Presidencia y señora Josefa Pérez Nodal de Bringuier.

Un cesto de pompones orquídea del Jefe de la Marina de Guerra Constitucional y señora Esther Pagés de González.

Un cesto de «easter lillies» y gladiolos rojos del Gobernador de la Habana y señora Caridad González de Baizán.

Un cesto de gladiolos «L-Inmaculée», de Blanca Maruri de Hornedo.

Una caja de «cellophane» con «easter lillies» de los Grandes Funcionarios de la Gran Logia de la Isla de Cuba.

Un cesto de gladiolos color de oro de Manolo Villada y señora Nena Méndez de Villada.

Y un cesto de lirios de Antonio Martín y señora.

Llamaban la atención las flores de «El Clavel», lindas y fragantes, presentadas con ese inimitable «chic» de los hermanos Armand.

Con la firma del gran jardín «El Clavel» eran las siguientes:

Un cesto de dalias «Geisha», muy bello, del Jefe del Ejército Constitucional, coronel Fulgencio Batista y señora Elisa Godínez de Batista.

Un cesto de hortensias del Alcalde de la Habana, doctor Antonio Beruff Mendieta y señora.

Un cesto de gladiolos «Adonis», del doctor Enrique Alonso Pujol, Secretario de Justicia, y señora.

Un cesto de crisantemos blancos y gladiolos rosados del doctor Zenón Zamora, Secretario de Sanidad, y señora.

Un cesto de gladiolos color de oro del teniente coronel Ignacio Galíndez y señora.

Un cesto de gladiolos «Pureza» de los Oficiales, Clases y Soldados del Escuadrón 5.

Un cesto de dalias «Geisha» del comandante Francisco Tarrau y señora.

Un cesto estilo «Primavera», del capitán Máximo Castillo y señora.

Un cesto de dalias-crisantemos de los Oficiales de Sanidad del Regimiento 5, «Martí».

Y un cesto de gladiolos rosados del teniente Julio Figarola y señora.

EL DOCTOR PASTOR DEL RIO. En horas de la mañana de ayer llegó a nuestra capital en el vapor «Florida», el doctor Pastor del Río, abogado y orador de sólidos prestigios, uno de los más destacados valores de Cuba.

El doctor Del Río vino acompañado de su gentil esposa, Stella Martínez Moles, y de su graciosa hijita, después de haber pasado una temporada en el Norte.

CEREMONIA NUPCIAL.—Una nueva boda que anunciar, del selecto capítulo de septiembre.

El sábado 18, a las nueve y media de la noche, contraerán matrimonio en la Iglesia Parroquial de Monserrate, la encantadora señorita Lily Rodríguez Gispert y el caballeroso joven José Santalla Serán.

El hermoso templo lucirá las galas de un decorado exquisito y elegante.

Basta decir que ha sido encomendado a los floristas siempre triunfadores de la «Casa Trías», el jardín de la calle 12, preferido por las novias.

También de Trías será el ramo nupcial.

Y corresponderá a uno de los más lindos modelos lanzados por aquellos famosos creadores que de tan buen renombre disfrutan.

Serán padrinos, la señora Concepción Santalla Fragola viuda de Villamil, tía del novio, y el doctor Jesús Rodríguez Aragón, tío de la novia, magistrado de la Audiencia de la Habana.

Como testigos por ella firmarán los doctores Francisco Rodríguez Aragón, Gustavo Gispert, Julián M. Ruiz y Jorge de la Llama, y el señor Manuel Carballal.

Por el novio lo harán los doctores Carlos Grillo y José María Gispert y los señores Bernabé Santalla, José Suazo y Antonio Villamil.

EL DOCTOR JOAQUIN MARTOS.—Un estimado amigo, el doctor Joaquín Martos, brillante tisiólogo Director del Sanatorio «La Esperanza», embarca hoy para los Estados Unidos en el vapor «Florida».

Lo acompaña su bella esposa, y su prima, la encantadora señorita Josefina Fonts y Hernández perteneciente a la sociedad habanera.

El doctor Martos se dirige a Nueva York donde hará estudios de Terapia Tóxica en el famoso City Hospital de aquella metrópoli.

Felicidades.

RUMBO AL NORTE.—Después de haber pasado las vacaciones junto a sus familiares regresan hoy a Nueva York, en el vapor de la Florida, las bellas señoritas Esperanza, Margarita y Emilia Vázquez y Cárdenas.

Vuelven al acreditado plantel Mount Saint Mary-s on the Hudson donde terminarán su educación.

Buen viaje.

DEL YACHT CLUB.—Para esta tarde, en los salones del aristocrático Habana Yacht Club, está señalado el almuerzo seguido de bridge organizado por la entusiasta María Alzugaray de Fariñas.

El domingo, tendrá lugar a la una del día, el almuerzo bailable anunciado en lugar del baile que debía haberse celebrado el sábado último.

Esta fiesta dominical resultará sin duda un acontecimiento.

DEL CASINO DE LA PLAYA.—Noche de gala la de hoy en el Casino de la Playa.

Esta noche resplandecerá de alegría y animación el hermoso y elegante Casino de la Playa, tan favorecido siempre por nuestra sociedad.

Numerosos parties hay concertados por nuestras familias, así como por las de la colonia norteamericana y del turismo.

Desde hora temprana se bailará a los acordes de la orquesta «Casino de la Playa» y del «Conjunto del Ritmo», de Valdespí.

Y habrá un gran show.

En él tomarán parte la pareja de flirtation tap, Buddy y Claire Green; el trío Kay-Katya-Kay y la bailarina acrobática Bárbara Blane.

Tema para la crónica.

El sábado próximo se celebrará una fiesta magnífica en el Casino.

Se vienen haciendo grandes preparativos, por lo que podemos augurar será una noche extraordinaria.

Ya se han recibido algunas reservaciones de mesas del elemento joven y de conocidos matrimonios.

CAPITULO DE VIAJEROS.—Como decimos en nota aparte gran número de viajeros nos trajo ayer el «Florida».

Contábanse entre el pasaje el distinguido matrimonio Manuel Espinosa y Narcisa Gómez Arias tan estimado en nuestra alta sociedad.

También eran pasajeros del «Florida» dos jóvenes matrimonios, el doctor Tomás Armstrong y Graciella Simpson y el ingeniero José Henares e Isolina Cano.

Para ellos nuestra bienvenida especial.

ELIMINACION DE VERANO

MEDIAS FINAS DE GRAN NOVEDAD

En los matices más elegantes.

1 Par medias Chiffón pura seda en todos colores a: **0.40**

1 Par medias Chiffón seda pura en todos colores de moda a: 55 cts. y **0.45**

1 Par medias Chiffón (pie francés) en colores de Verano a: **0.65**

1 Par medias en Chiffón y semi-dobles (Pie Francés) en los matices de moda a: **0.75**

1 Par medias de Chiffón y semidobles "NUEVA ISLA" (Garantizadas) a: **0.95**

1 Par medias de gasa finísima en los tonos más de moda (las más transparentes) a: **0.95**

RETAZOS DE SEDA Y ALGODON

Miles de retazos de seda y algodón, procedentes de la sensacional venta de 95 cts. Hay infinidad de ellos

A la Mitad de su Valor

Pida los afamados patrones: PICTORIAL REVIEW (EXCLUSIVOS)

LA NUEVA ISLA
LA CASA DE MEJORES ARTICULOS Y MAS BAJOS PRECIOS
MONTE y SUAREZ TEL.A-6893

GRAN VENTA eliminación DE VERANO

¡Grandes Sorpresas!

PRECIOS ASOMBROSOS

Ropa interior femenina

OFERTAS ESPECIALES

PARA UN REGALO DE DISTINCION.

No. 1—Kimonas Japonesas con preciosas Estampaciones sobre colores garantizados a **0.64**

No. 2—Preciosas Pijamas confeccionadas en Linón Suizo con lindas Estampaciones a **1.18**

No. 3—Interesante Juego de pantalón y refajo confeccionado en seda pura Francesa en todas tallas y colores a **1.88**

No. 4—Pantalones de seda pura con incrustaciones de encaje Inglés en Rosa, Azul, Salmón y Blanco del 34 al 44. Rebajados a **0.29**

Sedas Lisas y Estampadas

LA COLECCION MAS LINDA DE LA HABANA

SEDAS FRIAS Francesas, con preciosas Estampaciones.
CORTES DE 4 VARAS **1.38**

SEDAS FRIAS clase superior con Estampaciones modernistas.
CORTES DE 3½ VARAS **1.49**

GEORGETTE CHIFFON Francés Estampado, Novedad.
CORTES DE 4 VARAS **1.85**

TAFETANES DE SEDA pura en todos colores de moda.
CORTES DE 4 VARAS **2.50**

MOARES FRANCESES de seda pura, en gran variedad de colores.
CORTES DE 4 VARAS **3.10**

SATIN FRANCES BROCADO Extra, en variación de colores.
CORTES DE 4 VARAS **3.52**

Vestidos Americanos

500 Vestidos Americanos preciosos e interesantes modelos de Verano de 6.99, 5.99, 4.99, 3.98 y 2.98. Para terminarlos los rebajamos a **1.99**

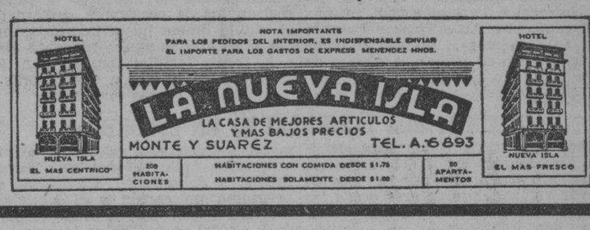

ESTA AHORA
A SU FACIL ALCANCE
SI LO COMPRA DURANTE LA GRAN
VENTA POPULAR DE SEPTIEMBRE

Comparando los nuevos Refrigeradores General Electric "Triplemente Económicos" con los modelos de años anteriores, se apreciarán estas tres características fundamentales:
(A) Sus precios son más reducidos, no obstante haber sido mejorada en general la calidad.
(B) Las nuevas unidades hacen posible mayor y más rápida refrigeración, con mucho menos consumo de corriente.
(C) La perfección de su famoso mecanismo garantiza servicio ininterrumpido, sin gastos por reparaciones. Y su adquisición resulta particularmente aconsejable durante la Gran Venta Popular de este mes, por las excepcionales facilidades de pago que están ahora en vigor.

ADEMAS,
con cada refrigerador regalaremos el práctico y atractivo juego de jarra y seis vasos de cristal para refrescos, que se ilustra.
Haga ahora su mejor inversión del año:
¡COMPRELO EN SEPTIEMBRE!

Cía. Cubana de Electricidad
A las Ordenes del Público

RESTAURANT-BAR
EL JARDIN
Línea y C Vedado F-6070
TABLE D'HOTE $0.50 y $0.75
Recibimos ordenes para banquetes, bodas y bautizos.

MUEBLES DE ARTE MODERNO
ESTILOS VENECIANO, LUIS XV Y XVI, IMPERIO, CHIPENDEL, RENACIMIENTO ITALIANO Y ESPAÑOL, ETC. LOS CONSTRUIMOS EN NUESTROS TALLERES
NUESTROS PRECIOS SON SIEMPRE MODICOS
"EL SIGLO"
Muebles de Arte y Calidad
de
VICENTE L. DE ARECHAGA
Escultor y Dibujante.
Exposición y talleres: MANRIQUE 189. Teléfono A-6135

M.E.C.D. 2016

GACETILLAS

AUDITORIUM: EXITO DE «STELLA DALLAS»

Esta colosal película de los Artistas Unidos, estrenada ayer con el más elocuente aplauso del distinguido y numeroso público que concurrió, vuelve a la pantalla de este elegante teatro, en sus tandas de 5:15 y 9:45, para ser exhibida por última vez.

«Stella Dallas», el film que ha reforzado los méritos de su gran productor Samuel Goldwyn, está basado en la novela del mismo nombre, la que con el subtítulo de «Madre», es una bella exposición de cuanto puede hacer una buena mujer, en relación con una hija que es su único sueño en la vida. Bárbara Stanwyck, nos emociona y entusiasma hasta lo infinito, con la perfecta realización que lleva a cabo de la figura central de la obra, Stella Dallas, trágico personaje que tiene como único empeño, el bienestar y la felicidad de su hija. John Boles y Anne Shirley comparten con ella, el triunfo artístico. Viendo a Stella Dallas, nos encontramos frente a una de esas películas que difícilmente pueden olvidarse. Y «Tres condenados a muerte», sensacional super-joya interpretada por Conway Tearle, Mary Doran y Hardie Albrigh, cubre los turnos de 4:00 y 8:30. Precios: Luneta, tarde 30 c. Noche, 40 c. Niños, 20 c. Tertulia 10 centavos.

Mañana: dos estrenos en Cuba Paramount: A las 5:15 y 9:45: «Apaga la luna', divertidísima super-comedia musical, por Charlie Ruggles, Eleanor Whitney, Johnny Downs, Ben Blue y la famosa orquesta de Phil Harris y a las 4:00 y 8:30. «El Gran Farsante». Interesante y llena de emoción, con Akim Tamiroff y Marian Marsh.

TRIANON: «LO CONOCIO EN PARIS»

Con un programa doble de dos atractivas producciones Paramount en sus carteleras presenta el Cine «Trianón», a las 5:15 y 9:45, la graciosa y fina comedia, «Le conoció en París», soberbia interpretación de la encantadora y elegante Claudette Colbert, muy bien secundada por los conocidos actores Melvin Douglas y Robert Young. A las 4:00 y 8:30, la magnífica creación musical «Comenzó en el Trópico', por la simpática pareja Carole Lombard y Fred Mac Murray. Precios: Tarde 20 c. Noche, 30 c. Niños, 20 c. Tertulia, tarde 15 c. Noche 20 c. Niños 10.

Mañana: La extraordinaria superproducción titulada «Stella Dallas», (Madre) sublime creación dramática de la soberbia actriz Bárbara Stanwyck y el gran actor John Boles.

El martes: La interesante producción Metro Goldwyn: «Por su patria y por su dama», por Joan Crawford y Clark Gable.

PAYRET: «LA LLAGA» Y «CHICOS DE LA PRENSA»

Otro triunfo se anotará hoy el templo de las películas en español, desde las dos de la tarde: «La llaga», la super-producción en español que interpretan René Cardona y María Luisa Zea. Película llena de escenas interesantes. «Los chicos de la prensa', producción también hablada en español, por Raúl Talan, Adelita Trujillo y el tenor mexicano Pedro Vargas, es un programa presentado por Latino Films.

Los precios son 20 cts. hasta las 6 y media; y 30 después; niños 15 cts. Tertulia 10 centavos.

Además completan el programa un precioso cartón y el último Noticiero Metrotone, con escenas de la guerra chino-japonesa.

Mañana este mismo programa.

El martes: homenaje a la cinematografía española: «Morena clara» y «Nobleba baturra».

NEPTUNO: «MUJERES DE LUJO»

Un clamoroso «hit» de la Columbia presenta hoy la empresa de este favorito teatro: «Mujeres de lujo', admirablemente interpretada por Melvyn Douglas y Virginia Bruce, también se estrena la divertidísima comedia «Enfermo del meollo», con Edward Everett Horton. Completa el programa el Noticiero Fox-Movietone y la extraordinaria película tomada por los cameramen de la Universal y Fox, de la guerra chino-japonesa. Los precios: 15 c. de 2 y media a 6 y media, y 20 c. después: niños a todas horas 10 cts.

Mañana, hermosa super-producción en español: «Redención», y Cary Grant en «Romance y riquezas».

El sábado y domingo: John Boles, Doris Nolan, Tala Birell y Walter Pidgeon en la frívola y lujosa supercomedia: «Esposa a sueldo', y Wendy Barrie, Ray Milland, Kent Taylor y William Gargan en «Escándalo en la Armada», y el episodio final de «Jim de las Selvas».

ROXY: HOMENAJE A ERROL FLYNN

Un programa monumental presenta hoy el concurrido y elegante «Cinema Roxy», en el Reparto Almendares, como homenaje al admirado actor Errol Flynn, exhibiéndose dos de sus mejores creaciones. Las tandas debido al largo metraje de las dos producciones que se proyectarán empezarán más temprano, dando comienzo por la tarde a las 4 y por la noche a las 8:15, pasando por la pantalla primeramente un cartón y la joya cinematográfica, «La carga de los 600', el más extraordinario film épico que se ha filmado hasta la fecha, donde Errol Flynn desempeña un papel interesantísimo admirablemente secundado por la bellísima Olivia de Havilland. Seguidamente se exhibirá la otra grandiosa producción, «El príncipe y el mendigo», regia película de argumento extraordinariamente interesante, en que el homenajeado aparece como un apuesto guerrero que desafía todos los peligros por defender a un pequeño mendigo que resulta ser el rey de Inglaterra. Los gemelos Mauch, realizan una gran labor en los papeles de príncipe y mendigo, respectivamente, y las escenas de la coronación son algo fantástico y deslumbrante. Los precios serán corrientes: 15 cts. luneta por la tarde y 20 cts. por la noche. La tertulia familiar y niños, 10 centavos.

Mañana: Columbia estrena la cinta de gran acción «Tempestad en Alaska», por Jack Holt y a petición se reprisará «Una noche de amor», por Grace Moore.

RIVOLI: «VAMOS A LAS CARRERAS»

Un colosal programa ofrece a sus numerosos y asiduos concurrentes la empresa del elegante cine «Rívoli', de 4 y 5, Reparto La Sierra. FO-1130, en sus dos acostumbradas tandas de hoy a base de dos colosales estrenos, siendo la que le toca el primer turno el estreno de la monumental película de extraordinario argumento y bello desenlace, y que lleva por título «Una mujer como pocas», con May Robson y June Harvey, siguiéndole en turno el estreno de la hilarante super-comedia de simpático asunto y graciosa interpretación donde se destacan varios actores favoritos del público y que se titula «Vamos a las carreras», con Slim Summerville y Shirley Deane, completando el programa el episodio 11 de «Jim de las Selvas» y una bonita variedad.

Los precios que regirán para hoy, son de 15 c. por la tarde los mayores y 20 cts. por la noche, los menores de 10 años 10 cts. a todas horas. Mañana: «La fuga de Bulldog Drummond», «Amor que vence a la muerte» y comedia.

REINA: «PIES DE SEDA». «LOUIS VS. FARR»

El popular super Cine de Reina y Rayo con el teléfono M-2272, será pequeño hoy con el estupendo programazo que presenta la empresa López y Rouco; que prueba una vez más, estar siempre atenta a lo que su público le pide.

La famosa pelea que hace solamente una semana se celebró en el Madison Square Garden, hoy desfilará por la pantalla. No deje que nadie le cuente, venga usted mismo. Vea cómo el célebre Tommy Farr, la famosa «paloma», se faja con Joe Louis, y puso en peligro la corona de peso completo que ostenta éste. Solamente con esto basta para llenar el teatro de bote en bote, pero se exhibirá además la gran producción de la R.K.O. Radio «Pies de seda», donde nos presentan a la pareja inigualable de baile, y prueban que no tiene rivales Ginger Rogers y Fred Astaire.

En los primeros turnos se pasará: «El fantasma de la pista», con Ann Dvorak, Smith Ballew y Harry Carey.

Los precios no han sido alterados regirán los de costumbre, a base de 15 cts. la luneta hasta las seis y media y 20 cts. después; niños 10 cts. y la fresca tertulia familiar con regias butacas 10 cts. a todas horas.

Mañana: «Puerto Artuhur».

RIALTO: «LA HONRADEZ ES UN ESTORBO»

Muy concurrido se vió ayer «Rialto», con la exhibición del magnífico programa combinado, que hoy nuevamente vuelve a presentarse desde las 2:15 de la tarde en función continua. «La honradez es un estorbo», simpatiquísima producción en español, en la que triunfa como nunca el inimitable actor «Chato» Ortín, secundado con admirable maestría por la encantadora actriz mexicana Gloria Morell. La otra película de hoy tiene por título: «Sabotaje», de argumento y realización realmente extraordinarios, que interpretan Silvya Sydney y John Loder. Completan el programa un cartón y el Noticiero Metrotone con interesantes escenas de la actual guerra chino-japonesa.

Precios: 15 cts. mayores hasta las 6:30; y 20 cts. después. Niños: 10 c.

Mañana: Robert Montgomery, Joan Crawford y William Powell en «Su última aventura» y «Sumar, restar y amar», por Betty Furness y Stuart Erwin.

LARA: «LA CANCION DEL RIO». 10 CTS.

Sigue ofreciendo a sus favorecedores la empresa del confortable y elegante cine de las familias, «Lara», de Prado y Virtudes, con el teléfono M-2421, los mejores programas.

Hoy en función continua de dos de la tarde a once y 30 de la noche se exhibirá revista, comedia, estreno de la sensacional, formidable, estupenda producción «Espías del aire», con Helen Wood y Peter Lorre, y estreno de la extraordinaria, regia, preciosa super-joya «La Canción del Río», con Bárbara Stanwyck y Joel MacCrea.

Precios: 10 cts. la luneta a todas horas. Entre y salga cuando quiera.

Mañana: otro colosal programa con «Justos por pecadores», con Madge Evans y «Su primera escapada», con Jackie Cooper.

PRADO: HOMENAJE A KAY FRANCIS. REGALO DE FOTOS

Para hoy tiene «Prado, el elegante teatro de Prado y Trocadero, en su acostumbrada matinée de 2:00 y tandas de 5:00 y 8:15, un grandioso homenaje a la favorita de todos la rutilante estrella Kay Francis, con dos de sus mejores creaciones: «Escándalos de París, con Claude Rains, y «El Angel Blanco», con Ian Hunter, y regalos de fotografías a todas las damas que asistan, de la atractiva y adorable actriz Kay Francis. Completando el programa una variedad musical y un gracioso cartón. Los precios serán los de siempre: 10 cts. luneta o preferencias. Día y noche.

Mañana, el drama más conmovedor que el cine ha presentado: «Parece que fué ayer», por John Boles, y la ertraordinaria joya «Cuando el amor nace», por Virginia Bruce.

VERDUN: : «AMORES Y LAURELES»

Dos magníficos estrenos anuncia para hoy las carteleras del predilecto Cine «Verdún», de Consulado 120; teléfono A-9206, comenzando la función continua a las dos de la tarde con un noticiario Universal y el gracioso cartón en colores «Las ranas de molino».

En los turnos preferentes de tarde y noche se presentará la interesante producción argentina titulada «Amores y laureles», cinta ésta llena de bella música, lindos tangos y preciosas canciones cantadas por la genial estrella Sofía Bozan. Además la dinámica producción «Héroes de la prensa», con Frankie arro. Los precios como de costumbre, 15 cts. luneta hasta las 6:30 y 20 cts. después. Los niños y la tertulia con magníficas 10 cts. a todas horas.

El sábado: «Vamos a casarnos» y «Mujeres de lujo».

ACTUALIDADES: «AYUDAME A VIVIR» Y «MORENA CLARA»

La mejor película que ha producido Argentina y la más maravillosa que ha producido España forman el monumental programa que para hoy anuncia el coquetón y predilecto cine familiar «Actualidades», de Monserrate 8 y 10, con el teléfono M-5575.

En función continua de dos de la tarde a 11 y 30, se pasa por la pantal larevista, comedia, estreno de la maravillosa, regia, preciosa joya musical «Ayúdame a vivir», creación de la bella actriz argentina Libertad Lamarque y estreno de la monumental y preciosa joya española «Morena clara», creación de la bella actriz española Imperio Argentina y Miguel Ligero.

Mañana: «La hija de Juan Simón» y «El paraíso negro».

Dos Fuentes de Soda Ward

Habana — El Rendezvous — San Miguel e Industria

Vedado — Salón Pro-Arte — 5 esquina a D

Sodas - Sundaes - Ensaladas - Sandwiches

Precios Moderados — Servicio Esmerado

Calidad Wardway Siempre

Cremería de Ward

• Cuando se está trabajando y de repente ataca un dolor de cabeza, una jaqueca o una neuralgia, la Cafiaspirina es la salvación porque en pocos minutos alivia y reanima. • La Cafiaspirina es un producto Bayer. ¡Téngala siempre a mano!

BAYER

Cosas de Cinelandia

VUELVE «EL PRISIONERO DE ZENDA»

«Jamás había ocurrido caso semejante en la historia de ningún pueblo. El hermano del rey y el que personificaba a éste en el trono, empeñados en una guerra a muerte, disputándose la persona del verdadero rey, sin que el país se diera cuenta de ello, en medio de la más profunda paz y a las puertas de una población tranquila y confiada. Y, sin embargo, tal era en aquellos momentos la situación entre el castillo de Zenda y la morada de los Tarlenheim».

Ronald Colman, que hace el papel del protagonista en la nueva versión parlante de «El Prisionero de Zenda»

Esta es la trama inventada por Rnthony Hope en «El prisionero de Zenda», cuya segunda versión cinematográfica —la primera fué un film silencioso animado por Lewis Stone, Ramón Novarro y Alice Terry— se realiza actualmente. Ronald Colman, interpretando el papel de Rodolfo Rassendyll, rey fingido, vive en la pantalla las románticas aventuras que surgieron de la situación imaginada por el novelista inglés.

ESMERALDA Y BOHEMIA: REGIOS PROGRAMAS

Muy regio programa brinda a sus muchos favorecedores hoy la empresa del acreditado cine familiar ESMERALDA, de Monte 242 (Cuatro Caminos). En función continua de 2 a 11 se exhibirá revista, estreno de la grandiosa, regia, magnífica superproducción «Genio y figura», con Myrna Loy y William Powell, y estreno de la jocosísima supercomedia de largo metraje «Dos pares de mellizos», con los ases de la risa Stan Laurel Oliver Hardy. Mañana se exhibe «Momentos difíciles» y «Genio y figura».

Extraordinario programa en español, con dos grandes joyas anuncia hoy el predilecto cine familiar BOHEMIA, de Calzada de Luyanó y Manuel Pruna, con el teléfono X-2300. En tanda a las 5.15 y nocturna a las 8.30 se exhibirán las grandiosas, regias y conmovedoras joyas en español «La mujer X» y «El proceso de Mary Dugan», copias nuevas, creaciones de María Ladrón de Guevara y José Crespo. Mañana, «Esclavos del honor» y «El día que me quieras».

LIRA: «COMENZO EN EL TROFICO». 5 Y 10 CTS.

El mejor programa lo anuncia hoy, a sus precios popularísimos de costumbre, el predilecto cine de las familias, LIRA, de Industria y San José, con el teléfono M-4474.

En función continua comenzando a la 1.30 de la tarde se exhibirá revista, comedia, estreno de la muy preciosa, regia, grandiosa superjoya «Comenzó en el trópico», con Carole Lombard y Fred Mac Murray y estreno de la extraordinaria, regia, bellísima producción «La doncella de Salem», con Claudette Colbert y Fred Mac Murray.

Precios: 10 centavos hasta las 6.30 y 15 centavos después. Los niños, 5

Precios: mayores 10 centavos después. Los niños, 5 centavos a todas horas. Entre y salga cuando quiera.

Mañana: homenaje a Charles Boyer con «Mundos individuales» y Shanghai.

MAJESTIC: «EL AMOR NACE DEL ODIO»

Nuevamente el más formidable de los programas en el coquetón teatro majestic de Consulado 116, teléfono M-4477, fresco como las brisas del mar, comenzando a las dos de la tarde con comedia, revista, Maurice Chevalier en la mejor de sus producciones que lleva por título: «Con la sonrisa en los labios», y la obra máxima de la incomparable Marlene Dietrich con la cooperación de la estrella Robert Donat, titulada «El amor nace del odio», una película sumamente interesante, en la que por su trama, su sabor dramático y romántico hace una producción encantadora. Los precios que rigen son: hasta las seis y media de la tarde, luneta o preferencia 15 centavos después 20 centavos. La comodísima tertulia con magníficas butacas 10 centavos a todas horas.

Mañana: «Mr. Cenicienta», «Presidiario en fuga», June Travis, Barton MacLane, y la pelea (película oficial» de Joe Louis vs. Tommy Farr. El sábado, «Amor y periodismo», de Loretta Young, Tyrone Power y «El rey de los jugadores», Lloyd Nolan, Claire Trevor.

OLIMPIC: «A LA ORDEN MI GENERAL»

OLIMPIC, en Línea y B, en el Vedado, con el teléfono F-6263, de la cadena Alvarez-Hernández.

Hoy, en turnos preferentes de 4.45 y 9.45 se exhibirá el episodio primero de la sensacional superserie «El misterio submarino», y estreno de la divertida, original, extraordinaria supercomedia «A la orden, mi general», con Ralph Morgan, Phillips Holmes y Spanki Mac Farland y la Pandilla.

A las 6.30 y 8.30 va la preciosa, regia super-revista musical «Nacida para el baile», creación de Eleonor Powell, la reina del tap, y James Stewart.

Precios: mayores 15 centavos en la tanda y 20 centavos por la noche. Los niños y la tertulia, 10 centavos a todas horas.

Mañana: «Fuera de la ley», producción argentina, y «Mr. Cenicienta».

VIVES: «LA MANO QUE APRIETA» (SERIE)

Complaciendo cientos de peticiones, el cine VIVES, sito en la calle B, entre 27 y 29, en el Vedado, teléfono F-3128, de la empresa Angelo Biaggi, ofrece hoy, en tandas de 4 de la tarde y 8.30 de la noche, la serie completa, en 15 electrizantes episodios, que lleva por título «La mano que aprieta», por Jack Mulhall y Ruth Mix; cuatro horas de emociones y entretenimiento. Precios populares: por la tarde, mayores 15 centavos; por la noche, mayores 20 centavos; niños y tertulia 10 cts. a todas horas. Mañana, regio programa homenaje a Imperio Argentina, con «Nobleza baturra» y «Morena clara». El sábado, Tito Guizar en el hit musical «Allá, en el Rancho Grande», y «El jardín de Alah», por Charles Boyer.

GRIS: «EL DRAGON BLANCO»

GRIS, el elegante cine del Vedado, tan favorecido a diario por las familias, anuncia hoy un programa magnífico.

En turnos de 4 de la tarde y 8.30 de la noche se exhibe revista, la divertida comedia «Daños y perjuicios» con Telma Todd y Patsy Kelly, y estreno de la grandiosa, regia superjoya «Anna Karenina», la mejor interpretación de Greta Garbo, con Fredric March.

A las 5.15 y 9.45 la jocosa comedia «El paraíso arenal», con Telma Todd y la extraordinaria, regia, preciosa joya «El dragón blanco», con Edmund Lowe y Elissa Landi.

Rigen precios populares de costumbre.

Mañana: «Crimen por televisión», con Bela Lugosi y «Romance y riqueza», con Cary Grant.

MODERNO: «FUERA DE LA LEY» (Producción Argentina)

Para los turnos de tarde y noche, las carteleras del teatro MODERNO anuncian para hoy un soberbio programa: «Fuera de la ley», de Luis Arata e Irma Córdoba; «23 y media horas de licencia», de James Ellison y Terry Walker; el cartón «Función de títeres» y un Paramount News. Luneta, 15 centavos hasta las 6.30; después, 20 cts. Niños, 10 cts. Tertulia familiar, 10 cts. a todas horas.

Mañana, soberbio programa doble: «Ayúdame a pivir», de Libertad Lamarque; y «Allá, en el Rancho Grande», de Tito Guizar. Luneta, 10 centavos hasta las 6.30.

El sábado y domingo, en todos los turnos, «Puerto Arturo», de Antón Walhbroock; y «El dragón blanco», de Edmund Lowe, Elissa Landi. Hasta las 6.30, 15 centavos; después, 20 centavos; niños 1 0cts.

MAXIM: PROGRAMA EN ESPAÑOL

Regio programa en español, con dos grandes joyas, anuncia hoy el siempre concurrido y elegante cine familiar MAXIM, de Bruzón y Ayestarán, con el teléfono U-7049.

En tanda a las 5 y nocturna a las 8.30, se exhibirá revista, comedia, estreno de la grandiosa, regia, preciosa superjoya en español «La hermana San Sulpicio», con Imperio Argentina y Miguel Ligero, y estreno de la estupenda, magnífica producción toda en español, «La hija de Juan Simón», creación del popular Angelillo, el rey de la copla.

Precios: damas y niños, 5 centavos y caballeros 10 en la tanda y por la noche 10 centavos la entrada.

Mañana: «Los dos pilletes», con Maurice Escande y «Siete pecadores».

WILSON: «LA SERPIENTE ROJA»

WILSON, de Belascoaín y San Rafael. U-5863. 10 centavos de 1.30 a 6.30 y 15 centavos después; niños, a todas horas, 10 centavos.

Hoy, tarde y noche, la revista semanal «La Voz del Mundo» y el cartón especial «Futuras estrellas», y las superatracciones «La serpiente roja», sensacional producción nacional, de misterio, toda en español, interpretada por Chan Li Po y Pituka de Foronda; y «Chamborí», «La Babel del jazz», estupenda superproducción musical, de gran espectáculo, interpretada por George Murphy, Doris Nolan y Henry Armetta.

A las 5 p.m., «La serpiente roja», producción en español, por Chan Li Po y Pituka de Foronda; y «Chamborí, la babel del jazz», por George Murphy, Doris Nolan y Henry Armetta.

Mañana: «Con la sonrisa en los labios», estupenda comedia especial, interpretada por Maurice Chevalier y Marie Glory; y «El rey de la pista de hielo», por Marie Wilson y Dick Purcell.

El sábado, formidable programa extraordinario, con las producciones «Amor y periodismo», magistral joya de la Fox, interpretada por Loretta Young, Tyrone Powell y Don Ameche, y «Mujeres de lujo».

INGLATERRA: «LA SERPIENTE ROJA»

INGLATERRA, de San Rafael y Consulado. M-5527. 10 centavos de 1.30 a 6.30 y 15 centavos después; niños, 10 centavos a todas horas.

Hoy, tarde y noche, la revista semanal «La Voz del Mundo», y el cartón especial «Futuras estrellas», y las superatracciones «La serpiente roja», sensacional producción nacional, toda en español, por Chan Li Po y Pituka de Foronda; y «Chamborí, la babel del jazz», regia producción musical extraordinaria, interpretada por George Murphy, Doris Nolan y Henry Armetta.

A las 5 p.m., «La serpiente roja», por Chan Li Po y Pituka de Foronda; y «Chamborí, la babel del jazz», por George Murphy, Doris Nolan y Henry Armetta.

Mañana: «Con la sonrisa en los labios», estupenda comedia extraordinaria, por Maurice Chevalier y Marie Glory; y «El rey de la pista de hielo», por Marie Wilson y Dick Purcell.

El sábado: «Amor y periodismo», regia superproducción especial, interpretada por Loretta Young, Don Ameche y Tyron Powell, y «Mujeres de lujo».

CUBA Y ROJO: PROGRAMAS REGIOS

Muy especial es el programa que la empresa López y Rouco ha combinado para hoy en el predilecto cine de las familias, CUBA, de Suárez y Corrales. En tanda a las 5 y nocturna a las 8.15, se exhibirá revista, comedia, estreno de la original, bella producción «No se lo digas a mamá», con Franchot Tone y estreno de la grandiosa, regia joya en colores, toda en español, «El carnaval del diablo», con Blanca Castejón y Enrique de Rosas. Precios: damas y niños 5 centavos y caballeros 10 en la tanda y mayores 10 centavos y niños 5 por la noche. Mañana: «Tres desalmados» y «Los enredos de una dama».

El coquetón y favorito cine familiar SALON ROJO, de Monte y Antón Recio, anuncia muy estupendo programa para hoy. En tanda y noche se exhibirá revista, comedia, estreno de la formidable, estupenda producción «Frente al destino», con Charles Bickford, y estreno de la grandiosa, regia, original producción «Justos por pecadores», con Madge Evans y Robert Montgomery. Precios: damas y niños 5 centavos y caballeros 10 en la tanda y mayores 10 y niños 5 cts. por la noche. Mañana, una semana de felicidad y «La historia se escribe de noche».

UNIVERSAL: : «LAS DOS NIÑAS DE PARIS»

Dos producciones que han de resultar muy del agrado de sus asiduos, forman el programa combinado para el programa del predilecto y elegante cine UNIVERSAL, de Egido, entre Muralla y Sol.

En función continua de una de la tarde a 11 de la noche, se exhibirá revista, comedia, estreno de la grandiosa, conmovedora, formidable producción «Las dos niñas de París», con Alice Tissot y Abel Terride, y estreno de la original, emocionante producción de mucha acción «El hombre diablo», con el dinámico actor Richard Talmadge.

Precios: damas, niños y tertulia, 5 centavos, y caballeros 10 en la tanda y mayores 10 y niños y tertulia 5 centavos por la noche.

Mañana: la película de la pelea de Joe Louis vs. Tommy Farr, «Renegados del Oeste» y «Búsquenme una novia», a precios populares.

BELGICA Y VIOLETA: «TRES DESALMADOS»

BELGICA: «Tres desalmados». Damas 5 cts.

Una película de un argumento interesante, en todos los turnos se pasa, titulada «Tres desalmados», por Chester Morris, como complemento la interesante producción por Joan Crawford y Clark Gable, titulada «Amor a toda máquina», comedias y cartones. Los precios son de 5 centavos damas y niños en matinée y tanda. Mañana: «Allá, en el Rancho Grande», por Tito Guizar y «Almas encontradas», en español, con Juan José Martínez Casado. El sábado, «La dominadora», por John Boles y la producción «Chamborí, la babel del jazz», por Doris Nolan.

VIOLETA: «No te engañes, corazón». Damas 5 cts.

Un magnífico estreno en español, con Carlos Orellana, titulado «No te engañes, corazón», producción que se pasa en todos los turnos de hoy al precio de cinco centavos damas y niños en matinée y tanda, como complemento se estrena la interesante producción Metro, por Chester Morris, titulada «Tres desalmados». Mañana, viernes, 10 «Drummond el aviador», serie que se pasa completa. El sábado11 y domingo 12, «Allá en el Rancho Grande», en español, por Tito Guizar.

Durante los Grandes Calores

Mantenga los Intestinos al Día

Los médicos saben que en los climas cálidos hay especial necesidad de desocupar con regularidad el vientre. De lo contrario, hay peligro de trastornos del hígado, del estómago y de los intestinos.

Si sufre Ud. de pereza intestinal, proteja su salud tomando un laxante como los que recetan los médicos. Las Píldoras de Vida del Dr. Ross contienen 6 hierbas medicinales combinadas con frecuencia por los médicos en sus recetas para el estreñimiento. Se toman al acostarse, y durante la noche, mientras Ud. duerme tranquilo, ejercen su acción: estimulan suavemente el hígado, a la mañana siguiente funciona naturalmente el intestino, y se sentirá todo el día lleno de vigor y de energía.

Las Píldoras de Vida del Dr. Ross vienen en frascos de 40 píldoras, y se venden en todas las buenas farmacias. Ud. mismo gradúa la dosis de acuerdo con su caso. (H)

SOCIEDADES ESPAÑOLAS

EL SIMBOLICO «DIA DE LA RAZA» SERA CONMEMORADO POR EL CENTRO GALLEGO CON UNA FIESTA MAGNA. EL PALACIO DE ESA ENTIDAD LUCIRA SUS MEJORES GALAS

La Sección de Orden del Centro Gallego, que con tanto acierto preside el Sr. José Pernas y de la cual forman parte jóvenes muy entusiastas, ha recabado y obtenido de la Comisión Ejecutiva la correspondiente autorización para celebrar, como en años anteriores, la fecha del Descubrimiento de América, reconocida también por el «Día de la Raza».

Uno de los actos que se llevará a cabo con tal motivo, es una grandiosa verbena en el palacio social la noche del lunes 11 de Octubre, en la que lucirán soberbias decoraciones alusivas al acontecimiento más trascendente en la historia de la Humanidad. A tal efecto, han sido nombradas diversas Comisiones con el encargo de imprimirle la mayor suntuosidad posible; y dada la bien ganada fama que el Centro Gallego tiene en la organización de verbenas, en las que siempre se advierte la nota del buen gusto, no cabe duda que esta que se prepara para el «Día de la Raza» ha de ser algo fuera de lo corriente, que perdurará en el recuerdo de los que asistan a ella.

Nada podemos concretar todavía respecto a las orquestas que habrán de amenizarla, pero desde luego aseguramos que la Comisión encargada de este aspecto de la fiesta tiene el propósito de contratar los conjuntos musicales que más preponderancia han logrado alcanzar entre los aficionados a la coreografía. En su oportunidad los daremos a conocer, así como los muchos atractivos que tienen en estudio otras Comisiones.

Movimiento de enfermos en «La Benéfica»

Entradas: Baldomero Hernández García, Alfonso Valcárcel Méndez, Antonio Campelo Núñez, José M. Fanego Alvarez, Miguel Lit, Simón Carballo Blanco, Carlos Martínez Galán, José García García, David Morillo Holmo (de Jagüey Grande), José Darriba Delgado, José López Alvarez.

Salidas: José López Galdo, David Pérez Blanco (de Ciego de Avila), Celestino Fraiz Rivera, Juan Prado Villar y Cesáreo Vergada Echevarría (de Ciego de Avila).

CON EL FIN DE PROTEGER A LOS SOCIOS CARENTES DE RECURSOS Y ANCIANOS, LA SECCION DE PROPAGANDA DEL CENTRO ASTUR VIENE ORGANIZANDO UN GRAN FESTIVAL

Atentas al mayor éxito económico de la fiesta que para el fondo de protección a la vejez celebrará la Sección de Propaganda, en todos los jardines de la Cervecería «La Tropical» el día 10 de Octubre próximo, las Comisiones de distribución de entradas para la Habana y las Delegaciones, están llenando su cometido con ese dinamismo propio de la Sección de Propaganda, cuando se trata de trabajar para los socios del Centro Asturiano y para la Sociedad.

Este festival «Pro-Fondo de Protección a la vejez» marca un jalón, una nueva etapa en el desenvolvimiento de la Sección de Propaganda que tiene grandes aspiraciones para el futuro; que desea tener una caja que ampare a los que vencidos en la lucha por la vida, se vean al cabo de la vejez faltos de recursos, para que no carezcan del amparo de la casa social; es decir, que se quiere que el Centro Asturiano de la Habana amplíe su radio de acción; que sea, como ya lo tiene organizado en su Casa de Salud «Covadonga» en el pabellón «Manuel A. García, remanso acogedor, oasis de paz, amparo al caído. Una fase más en la labor benéfica de la sociedad. Por esto y para esto es este festival, para que cuando al cabo de algunos años no se está en condiciones de continuar abonando la cuota social, exista la caja que ampara al que ha tenido constancia y sepa que sus hermanos de Centro Asturiano le amparan y no le abandonarán nunca. De ahí que la palabra de orden sea: Tomar la mayor cantidad de entradas para que aumente la recaudación. Esta labor bien merece la ayuda de cuantos forman parte de la inmensa lista social del Centro Asturiano. Un día de diversión con una gran finalidad humana, ese será el «Día del festival Pro-fondo de Protección a la vejez» que se celebrará el día 10 de Octubre próximo en todos los jardines de «La Tropical».

REANUDA SUS LABORES EN «NTRA. SRA. DEL PILAR» EL DR. DIAZ BETANCOURT

Tras una breve estancia en los Estados Unidos, ha vuelto a ocupar la dirección de la gran clínica «Nuestra Señora del Pilar», el notable galeno Eduardo Díaz Betancourt, quien disfrutó de unas bien ganadas vacaciones en la tierra gloriosa de Washington, Lincoln y Roosevelt.

Retorna el doctor Díaz Betancourt, pleno de optimismo y dispuesto a laborar intensamente con los demás médicos que en años anteriores desarrollaron fecundas actividades en el Centro Balear.

Reciba nuestro saludo de bienvenida el doctor Díaz Betancourt.

LA SOCIEDAD MONTAÑESA DE BENEFICENCIA DIRA UNA MISA MUY SOLEMNE

Nos comunica el señor José Llamas Arana, caballeroso presidente de la «Sociedad Montañesa de Beneficencia», que dicha institución celebrará el próximo domingo, a las nueve de la mañana y en la Iglesia del Angel, una solemne misa en honor de Nuestra Señora La Bien Aparecida, Patrona de los montañeses.

Como en años anteriores, dicho acto resultará brillantísimo, destacándose entre la concurrencia numerosas y distinguidas damas y damitas que siempre honran los actos de tan piadosa colectividad.

FUNCION EL DOMINGO, DE LA BENEFICENCIA CANARIA

El próximo domingo, día 12, se llevará a cabo en el Teatro Principal de la Comedia la tan merecida función que con el objeto de recaudar fondos llevará a cabo la Beneficencia Canaria.

El Comité de Damas no descansa ni un segundo al objeto de obtener una recaudación que permita atender a los necesitados.

Se hace por este medio una llamada a los buenos corazones para que ayuden con su pequeño óbolo, a fin de que pueda culminar en un completo éxito la función de la prestigiosa Beneficencia Canaria.

AUMENTO DE PROFESORES EN EL PROXIMO CURSO DEL PLANTEL CERVANTES

Para el próximo lunes, día 13, se anuncia la apertura del curso escolar 1937 a 1938, tanto de las clases diurnas como de las nocturnas, existiendo notable animación entre los alumnos.

La Dirección del Plantel «Cervantes», de acuerdo con las disposiciones de la Sección de Instrucción, anuncia la provisión de una plaza de profesor o profesora para dicho plantel, por cuya razón, invita a las personas que estén interesadas para que hagan su solicitud al Sr. Presidente de Instrucción, a partir del día de hoy, concurriendo al local social de ocho a nueve de la noche para mostrar la documentación correspondiente.

Se recomienda a las personas interesadas acudan con la mayor prontitud

REAPERTURA DE CURSO EN EL CTRO. DE DEPENDIENTES

El lunes próximo comenzarán las actividades escolares en la Asociación de Dependientes del Comercio cuyas escuelas, situadas en nuevos locales, se preparan a recibir, como de costumbre, el contingente de alumnos que las ha venido acreditando, en el concepto público, y las tiene por uno de los más destacados centros docentes de La Habana.

En horas de la mañana las alumnas encontrarán al profesorado de las enseñanzas especiales para señoritas, en horas de la tarde a los profesores de enseñanza primaria, y en horas de la noche a los de la escuela libre y de enseñanza comercial para jóvenes.

La inscripción de los alumnos debe hacerse mediante la presentación del recibo del mes en curso y del carnet de identificación. Además, el alumno deberán portar dos fotografías para obtener su carnet de estudiante.

LAS ESCUELAS DEL CENTRO DE DEPENDIENTES VUELVEN A FUNCIONAR DESDE EL 13

Las escuelas de la «Asociación de Dependientes del Comercio» comenzarán a funcionar el lunes próximo, día 13. El horario de clases comprende tres grandes secciones: enseñanza para señorita durante la mañana, clases de enseñanza primaria para varones y niñas, durante la tarde, enseñanza nocturna para jóvenes en horas de la noche.

Se recomienda la presencia puntual de los estudiantes, habida cuenta de al plétora de alumnos que se registró el año pasado y que se espera repita este año.

EXITOS QUIRURGICOS EN DAMAS DE LA COVADONGA

En la asociación «Damas de la Covadonga» fué sometida a una delicada operación de apendicitis la distinguida señora Carmen Fernández. El Dr. Elpidio Stincer, galeno de reconocida fama practicó la intervención con su habitual maestría.

En la propia clínica le fué practicada la operación de amigdalitis a la señorita Esther Morales, la que realizó con el éxito más completo el acreditado especialista de la sociedad Dr. Roberto Souto.

ACTOS PARA HOY

ASOCIACION DE REPRESENTANTES DEL COMERCIO: Junta ordinaria de la Directiva y de la Sección de Cultura a las ocho y media de la noche en Reina, número 3, altos.

CENTRO GALLEGO: Junta de la Comisión Ejecutiva a las nueve de la noche, en el palacio social, para la cual cita el secretario, doctor Alfredo Blanco Guerra.

CENTRO DE VENDEDORES COMERCIALES: Junta de la Sección de Socorros Mutuos, por la noche, en Prado, 118 altos. Cita el señor Molina.

UNION BARCALESA: Junta general ordinaria y extraordinaria de asociados a las ocho y media de la noche, en el palacio del «Centro Gallego», para la cual cita con sumo interés el secretario, señor Severo Caamaño.

CLUB CANDAMO DE LA HABANA: Junta importante de la Directiva a las ocho y media de la noche en el Centro Asturiano, para la cual cita el señor José de la Torre, secretario general.

TABOADA, CHANTADA Y PUERTOMARIN: Junta de Directiva por la noche en el Centro Gallego.

HIJOS DEL AYUNTAMIENTO DE CERDIDO: Junta de la Sección de Propaganda a las ocho y media p. m., en el Centro Gallego.

FIESTAS PROXIMAS

JARDINES DE LA CERVECERIA «LA POLAR»: Brillante verbena el sábado desde las nueve de la noche hasta las cuatro de la mañana, amenizada por tres aplaudidos conjuntos. Cantará Paulina Alvarez.

BENEFICENCIA MONTAÑESA: Solemne misa el domingo a las 9 en la Iglesia del Angel, en honor de la Bien Aparecida, Patrona de la sociedad.

MERCADO SOCIAL CLUB: Grandes fiestas bailables el domingo por la tarde y por la noche en sus amplios salones de Cerro 549, altos del Club de Ferreteros.

AGRUPACION ARTISTICA GALLEGA: Brillante velada el 11 en sus propios salones de Zulueta, altos, a base de las bellas obras «Os claveles» y «El asombro de Damasco», las que serán interpretadas por el Cuadro de Declamación de la sociedad.

CLUB CARREÑO: Banquete de confraternidad colectiva el domingo a la una de la tarde, en la finca Cristal, situada en la carretera Vento. Luego habrá fiesta bailable amenizada por «Los Melódicos».

LICEO DE MEDINA: Gran fiesta bailable el domingo por la noche en sus salones de 23, esquina a ..., Vedado, amenizada por la orquesta de Emilio Parada.

RIVADAVIA Y SU COMARCA: Banquete social y magno baile el domingo por la tarde en los jardines de la cervecería «La Tropical».

JUVENTUD DE BALEIRA Y SU COMARCA: Brillante festival el sábado en todos los terrenos del Deportivo Asturias, situados en Estrada y Subirana, con los siguientes conjuntos: Hermanos Martínez, ... González, «Jóvenes del Cayo» y Quinteto Casal.

CLUB ESPAÑOL DE ALMENDARES: Grandes bailes el 19 ... en sus amplios salones de 17, esquina a 6, amenizados por Romeu, Belisario, «Gloria Matancera» y «Salvadores de 1935».

DE «HIJAS DE GALICIA»

La Comisión Administrativa de la sociedad «Hijas de Galicia» ha señalado el próximo día 17 a las 8 y media de la noche, para tratar de las obras de la marquesina y puerta corredera del sanatorio «Concepción Arenal».

Esta acto se celebrará en las oficinas de Secretaría, instaladas en el Centro Gallego, y los pliegos de condiciones pueden ser solicitados en horas laborales.

Junta Directiva

Para la noche de hoy, a las ... media en punto y en los salones del Centro Gallego el señor Eleuterio Neira Campos, Secretario de la sociedad «Hijas de Galicia» ha citado a quienes integran su Junta de Gobierno, al objeto de celebrar sesión ordinaria.

La Orden del Día confeccionada refleja el interés de los asuntos a tratar. Por ello se espera concurran todo los directivos.

EL SABADO POR LA NOCHE GRAN BAILE EN «LA POLAR» CANTARA PAULINA ALVAREZ

El próximo sábado, día 11, tendrá efecto, desde las 9 de la noche hasta las 4 de la madrugada, en los jardines y stadium de «La Polar» la gran verbena bailable «El guanajo relleno», estando la parte musical a cargo de la renombrada orquesta «Castillito», con Paulina Alvarez y el Septeto Nacional de Piñeiro «Bolero de 1935», de Tata Gutiérrez.

Solamente costará la entrada para caballeros 50 centavos y las damas tas gratis. La juventud bailadora capitalina está de plácemes, ya que «El guanajo relleno» constituirá un acontecimiento.

"El" estómago es el manantial de alegría de la vida"

Cuídelo usted, con una buena alimentación y algunas cucharadas de DIGESTÓNICO del Dr. Vicente

VENTA EN FARMACIAS

M.E.C.D. 2016

ESCRIBE... instantáneamente

...el platino de la plumilla FEATHERTOUCH se hace cargo de esto.

La GARANTIA LIFETIME*—Equilibrio perfecto—Transparencia permanente—Escritura a dos caras—Llenador instantáneo, de triple acción—y amplia capacidad para la tinta son otras seis ventajas que imprimen a la SHEAFFER'S el sello de distinción y superioridad.

En cinco hermosos colores, con llenador de pistón o de palanca, los dos de construcción sencillísima y fácil manejo.

*Sujeto a un pequeño cargo de servicio de por derechos, portes, seguros y manejo únicamente.

EN LOS MEJORES ESTABLECIMIENTOS

Distribuidores: CALARCO, HENDERSON, Co. Est. Terminal. —Telf. M-7667

Solamente SHEAFFER'S reunen estas 7 ventajas

FORT MADISON, IOWA, E. U. A.

No es Liquidación...!

Son mercancías frescas, de entretiempo, que se ofrecen a precios muy bajos.

Visite en estos días el

BAZAR INGLES

GALIANO Y SAN MIGUEL

PINAREÑAS

La boda del domingo

Un verdadero acontecimiento social será tema importante para la Crónica elegante, por el rango y la distinción de sus contrayentes, ambos de nuestra mejor sociedad.

Me refiero al enlace matrimonial de los felices enamorados, la encantadora, bella y graciosa señorita Amparo Riesgo del Busto, botón de delicada fragancia y el caballeroso e inteligente joven Pablo Ferro Mar...

Una parejita, ideal.

La boda tendrá un doble carácter civil y religiosa.

En la primera actuará el Notario de esta capital doctor Angel Fernández Gubieda y firmarán el acta como testigos destacadas personalidades de nuestro mundo social y político.

Y en la segunda, que se llevará a efecto ante el altar mayor de la Iglesia Catedral, oficiará el Reverendo Padre Manuel Feliú, apadrinando a los novios la respetable señora Concepción Ferro de Martínez, padre de Pablo y Joaquín Riesgo (hijo), hermano de la gentil Amparo.

La decoración del altar ha sido confiada a manos de floristas expertos y todo el templo lucirá una iluminación incomparable.

A las nueve de la noche, hará su entrada triunfal en la nave de nuestra Catedral, la feliz parejita, para santificar ante Dios un idilio consagrado por el amor más acendrado y feliz.

Esta boda será tema palpitante para la Crónica Social.

En Pinar

De regreso.

Se encuentra el distinguido compañero señor Tomás Calero Pino, quien acaba de obtener brillantes notas en la Universidad Nacional, donde cursa estudios de Cirugía Dental.

«Tito» Calero se merece el éxito alcanzado.

El cronista lo felicita.

Otro que regresa

También, después de cursar sus estudios en el más alto centro de cultura de la República.

Trátase del joven Jorge Calleja, pinareño lleno de entusiasmos que acaba bueno el lema de que sólo el estudio constante, nos puede llevar a la culminación de todas nuestras aspiraciones.

Callejita estudia derecho.

Reciba mi saludo cordialísimo.

Y siguen

Los saludos.

Recíbanlo cordial y afectuoso, en primer lugar, la encantadora y elegante señorita Luisita Lamar del Llano, que acaba de examinarse en la Universidad Nacional, obteniendo un brillante triunfo, y el querido amigo Augusto Fors Reyes, activo y caballeroso Secretario Particular del Representante cenedista pinareño, doctor Antonio Duarte Alfonso, quien se disfrutando de unas bien ganadas vacaciones en la capital de la provincia.

También saludamos por este medio a los compañeros José Rubiera y José García Díaz, pertenecientes al staff del periódico «El Mundo», quienes acaban de regresar de la capital de la República.

Para todos mi salutación.

Mi última nota

Sea para dar una grata nueva.

Me refiero a la estancia en esta capital de los jóvenes y distinguidos esposos, señora Teresa Martínez y buen amigo Jorge de Briñas, ex presidente de la Junta de Educación de esta ciudad y presidente del Club Popular, quienes procedentes de la Isla del Sur, vinieron a pasar entre nosotros, la fecha del Cuatro de Septiembre.

Tan estimado matrimonio, que tiene en esta sociedad, de arraigados afectos personales, fué objeto de atenciones múltiples por parte de sus numerosas amistades.

En la tarde del lunes último partieron hacia Cienfuegos, donde residen.

Para ellos mi saludo.

Guillermo Rodríguez.

Contra DEBILIDAD tome FITINA

ALCO-ELITE
Alcohol puro extra refinado
No debe faltar en ningún hogar
Pídalo en tiendas de víveres
Es un producto ARECHABALA

FARMACIA DROGUERIA TAQUECHEL
Obispo 27 - Telf. A-2146
DE TURNO LOS VIERNES

FARMACIA DROGUERIA DE "JOHNSON"
DE TURNO LOS LUNES
obispo Nº 30 TELEFONO-A-2129.

LA MAYOR
35 EDIFICIOS
700 EMPLEADOS
SARRÁ
DROGUERIA
ABIERTA TODOS LOS DIAS
TODA LA NOCHE LOS MARTES
A-8026 A-3641

FARMACIAS DE TURNO HOY

JUEVES

DESDE BAHIA A PASEO DE MARTI	
O-Reilly 67	M-4000
Monserrate 45	M-2126
Monserrate y Tte. Rey	M-4413
Aguiar y Chacón	M-6443
Trocadero y Crespo	M-5533
Egido 8	M-2544
Cuba 126	A-9830
Amargura 44	M-9625
DE PASEO DE MARTI A BELASCOAIN	
Galiano 41	M-9015
San Lázaro 99	M-2545
San Lázaro 257	M-6655
Monte y San Nicolás	M-5080
Aguila 132	M-4886
Salud 173	U-6895
Someruelos 26	M-5003
Sitios y Campanario	M-4508
Neptuno 6	M-3377
Manrique y Dragones	M-4774
Vives 186	A-6162
Belascoaín 86 E	M-1717
BELASCOAIN A INFANTA	
Infanta y Príncipe	U-6878
Infanta 6	A-7560
San Rafael y Hospital	U-6869
Hospital 50. Telfs. U-709, U-7050 y	U-6050
Virtudes y Oquendo	U-6773
Belascoaín y Neptuno	U-5402
Belascoaín 50	U-6600
Romay 55	U-4470
VEDADO	
17 entre E y F	F-6110
17 y 4	F-2333
Línea entre J y K	F-6118
Calzada entre Paseo y 2	F-6174
23 entre 8 y 10	F-6132
25 No. 229, esq. a G.	F-4488
VIBORA	
10 de Octubre y Josefina	I-7702
Concepción y Porvenir	X-3030
O-Farrill y J. A. Saco	I-7730
Sta. Catalina y Cortina	I-7786
JESUS DEL MONTE Y SANTOS SUAREZ	
Jesús del Monte 104	X-3033
Jesús del Monte 208	
Zapote, 22	I-5151
LUYANO	
Calza de Concha 4	X-2222
Luyanó 201	X-1078
Villanueva y Sta. Ana	I-3133
CERRO	
Buenos Aires y Paz	I-3003
Cda. del Cerro No. 787	I-7475
San Pablo 36	I-1807

NOTA.—Este grupo deberá prestar servicio público todo el día y la noche de los domingos siguientes: Enero 10; Febrero 21, Abril 4; Mayo 16; Junio 27; Agosto 8; Septiembre 19; Octubre 31; y Diciembre 12.

Estos turnos han sido acordados en cumplimiento de lo dispuesto del Art. VI del Decreto Ley 2604 del 1 de Noviembre de 1937

TOME AGUA PLUTO
MAS DE 50,000 MEDICOS LA USAN Y RECOMIENDAN CONTRA LOS AGUDOS ESTREÑIMIENTOS

CRONICA HABANERA

VIAJERA

Ha embarcado anteayer en el «Orinoco» rumbo a Filadelfia, para tomar un curso de post graduation en el Sagrado Corazón de Nueva York, la señorita Virginia Palicio y Valle, tan gentil y encantadora.

Muchos éxitos le deseamos en sus estudios.

CASINO DEPORTIVO DE LA HABANA.—Estará de fiesta hoy el suntuoso balneario del Casino Deportivo de la Habana.

Trátase del té bailable de moda de los jueves, fiesta encantadora que de semana en semana se supera en concurrencia y en animación.

La orquesta de los Red Devils, tan aplaudida siempre, llenará el extenso programa musical desde las seis de la tarde hasta las ocho y media de la noche. Una de las fiestas más grandes y brillantes del Casino Deportivo será la que se prepara para la noche del 10 de octubre próximo, con motivo de inaugurarse ese día el enorme puente del balneario, ese gigantesco puente de cinco metros de ancho y de cerca de cuatrocientos metros de extensión.

Consistirá en un carnaval veneciano.

Con todos los encantos y todos los alicientes de una fiesta que ha de responder a su sugestivo título.

En próximas notas nos será dable ofrecer nuevos detalles de ese grandioso festival que será por todos conceptos un acontecimiento social destacadísimo.

Para reservar mesas para el té de hoy, así como para solicitar cualquiel clase de informe en relación con el club, fiestas, admisión de socios, etc., puede llamarse al teléfono FO-2122.

LA FIESTA DE MARTHA ANDREWS.—Extraordinaria animación ha despertado en nuestra sociedad el anuncio de la grandiosa fiesta artístico-social que bajo el sugestivo nombre de «Divertiment espagnole», viene organizando la celebrada y aplaudida Martha Andrews.

Como es sabido, se verificará en horas de la tarde, en el «Auditorium», en los primeros días del mes de octubre.

Martha Andrews, que ha sabido siempre destacarse como intérprete de las danzas españolas, y como profesora, presentará esa tarde a sus alumnas en diversos cuadros que han de gustar muchísimo.

Los decorados y diseños, tanto de las escenas como de los trajes de las muchachas que tomarán parte, son realizados por Fico Villalba, el conocido y joven artista.

En notas sucesivas hablaremos de los distintos cuadros que serán presentados en esta fiesta y que será el acontecimiento de la temporada.

Un verdadero succés.

MUEBLERIA "EL FENIX"
NEPTUNO Y SOLEDAD
La Casa de los muebles que hacen felices los hogares por su calidad.
No pague el lujo.
AL CONTADO Y A PLAZOS COMODOS
Compramos y cambiamos sus muebles de uso por nuevos.
EL FENIX
Telf. U-1360
Esperamos su visita o recomiende sus amistades.
Picos, Carballido y Co.
NEPTUNO Y SOLEDAD

LOS INVALIDOS FESTEJAN A LOS JEFES DE TRABAJO

El viernes diez de los corrientes y en la casa 10 de Octubre número 447, entre Colina y Altarriba, Jesús del Monte, la «Asociación Nacional de Inválidos» ofrecerá un café criollo a los señores Secretario y Subsecretario del Trabajo, doctores Portuondo Domenech y García Guerra

Se ha organizado este acto en señal de gratitud por la actuación favorable con que dichos funcionarios obtuvieron del Consejo de Secretarios un acuerdo a favor del empleo de los inválidos en todos los ramos del trabajo.

ULTIMA EXCURSION A VARADERO

Domingo 12 de Septiembre

Salida de Estación Central .... 6.45 am.
Regreso de Cárdenas .... 6.30 pm

3 HORAS DE VIAJE SOLAMENTE
8 HORAS EN VARADERO
¡SIN PASAR MALA NOCHE!

Ida y vuelta en PRIMERA CLASE

$1.30 HASTA CARDENAS
$1.50 HASTA VARADERO, INCLUYENDO OMNIBUS

Informes adicionales por los teléfonos M-9488 y M-2807

FERROCARRILES UNIDOS DE LA HABANA

Protéjase contra accidentes viajando en tren.

DESCUBRIR

...UN TESORO DE BUEN GUSTO Y ELEGANCIA EN LA MAS MODERNA COLECCION DE VESTIDOS, ES LO QUE USTED HARA VISITANDO NUESTRO DEPARTAMENTO DURANTE LA CELEBRACION DE LA

GRAN VENTA FINAL DE TEMPORADA

EN LA CUAL TODOS LOS ARTICULOS HAN SIDO REBAJADOS AL CINCUENTA POR CIENTO DE SU COSTO. ESTUDIE LOS CUATRO EJEMPLOS QUE DESTACAMOS:

Vestidos de Warandol, bordados. Superior calidad. Modelos de refinado gusto y modernidad. — Vestidos de batista Peter-Pan estampados en colores de moda y delicada confección. 1.00

Vestidos de seda fría. Estampados de gran novedad. Gran variedad de lindos diseños. — Vestidos de crepé de seda. Extensa colección confeccionada en telas de color entero. 2.00

LOS PRECIOS FIJOS
REINA AGUILA ESTRELLA

Guanabacoa al Día

Doctor Francisco M. Héctor

El doctor Francisco María Héctor, figura venerable de nuestra villa y director del Preventorio «Martí», ha presentado en el día de ayer la renuncia de su cargo.

Renuncia que no debe ser aceptada.

En beneficio de la administración pública y de los niños asilados en ese Preventorio, centro de educación y de salud para los desheredados de la fortuna

Que gracias al doctor Héctor, en sus veintidós años que lleva al frente de esa institución, es y ha sido ejemplo magnífico de lo que puede hacer un hombre de buena voluntad.

Es lamentable el motivo que ha tenido para tomar esa resolución.

Las altas esferas oficiales sabrán aquilatar los beneficios que recibe el Estado, manteniéndolo en la Dirección del Preventorio «Martí».

Y dejará sin efecto la orden dictada que ha dado lugar a esa resolución del doctor Francisco María Héctor.

En nombre de la sociedad guanabacoense, el cronista así lo pide y espera ver nuevamente en su puesto a ese hombre que dignifica el cargo.

La boda de ayer

Se celebró ayer, en un marco de esplendor y ante una numerosa representación del gran mundo habanero, la boda de la bellísima señorita Alicia Suárez Pereira con el distinguido joven Ricardo Aguado y Jauma.

El el sagrado templo del Santo Angel Custodio.

A las seis y media de la tarde.

Dado el prestigio y posesión de los contrayentes, resultó un acontecimiento social, esta ceremonia.

La señorita Suárez Pereira estaba lindísima con su toilette nupcial.

La distinguida señora Isabel Jauma de Aguado, madre del novio, y el señor Vicente Suárez, padre de la novia, fueron los padrinos de la boda.

Por la novia firmaron como testigos el ingeniero Fernando Aguado Moreira, el doctor Viveno García Remedios y los señores Eugenio Cosío Marín y Alfredo Suárez Fernández.

Y por el novio el Coronel Tomás Amstrong McMohon, Juan de Moya Cuza, Abelardo Gómez, Teniente del Ejército Constitucional, y René Basarrate Miró, Teniente de la Marina de Guerra Constitucional.

Testificaron por ella en la boda civil los señores Vicente Pereira Moreira y Daniel Díaz Domínguez.

Por él lo hicieron los señores Armando Angulo Pérez y Ricardo Riaño Jauma.

Gran baile

Todo está dispuesto para el gran baile de la Patrona, en el cubanísimo Liceo de Regla.

El próximo domingo día 12.

Amenizado por la orquesta típica del mago de las teclas, Antonio María Romeu, que alternará con el septeto «Sonora Matancera».

El criollísimo batey, que tantos éxitos ha dado al Liceo, lucirá esa noche encantador.

Baile que constituirá un acontecimiento social y al que han de asistir nuestras principales familias.

Es tanto el entusiasmo que existe en nuestros círculos sociales que se ha hecho el tema del día.

El cual es de pensión.

Siendo de sesenta centavos la cuota de entrada para los caballeros.

Cumpleaños

Celebra hoy su cumpleaños una simpática jeune fille,

Que es gala de nuestra juventud en los salones elegantes.

Graciela de la Guardia.

La que recibirá en este día muchísimas demostraciones de halagos que le harán pasarlo entre las infinitas dichas de las congratulaciones.

Tan gentil figulina en horas de la tarde recibirá a sus amistades sin carácter de fiesta.

Le enviamos nuestra felicitación.

En «Carral»

El programa de hoy para las funciones del Teatro Carral es todo hablado en español.

Se proyectarán las films:

«Qué tiempos aquellos», por Florencio Parravicini, Irma Córdoba, José Gola y Mecha Ortiz.

«Ayúdame a vivir», por Libertad Lamarque.

Aida Presmanes Pérez

Hasta mí llega el rumor del acuerdo tomado por la Directiva del Casino Español.

Que de ser cierto será acogido por la sociedad guanabacoense con verdaderas simpatías.

Y es el de rendirle homenaje a la distinguida y elegante señorita Aida Presmanes Pérez, por la valiosa cooperación que ha tenido en todos los actos sociales que la casi centenaria institución ha venido celebrando y que gran parte de sus éxitos se le deben a tan interesante señorita.

Aún no se ha determinado en qué consistirá ese homenaje.

Pero con toda seguridad ha de ser verdaderamente extraordinario.

Y un hermoso motivo para la Crónica.

Que pongo a la disposición de sus organizadores.

En «Fausto»

El coquetón Teatro Fausto, que está siendo el preferido de nuestras principales familias, ofrece para las funciones de hoy un escogido programa.

«Almas en destierro», por Dick Purcell.

«La torre sombría», por Edward Robinson y Ricardo Cortez.

Próxima velada

El estimado compañero señor Andrés F. Lima Rubio, Director de la Sección de Literatura del Casino Español, encuéntrase muy entusiasmado en la organización de una velada literario-musical, para la noche del día 12 de octubre próximo en conmemoración del Día de la Raza.

Cuyo programa ha de ser formado por un conjunto de selectísimos números y que pronto quedará terminado para ser dado a la publicidad.

Tomás Pallés

Encuéntrase recluído en la Sala «C» del Hospital de Emergencias el estimado joven Tomás Pallés, para ser sometido a la extirpación del apéndice

Intervención quirúrgica que se efectuará pasado mañana, sábado.

Hacemos votos por que la misma se realice con éxito.

José ARANGO de la MAZA.

Lo mismo que la casa se busca higiénica y ventilada para que sea saludable, también los Ojos requieren que los lentes sean ligeros, cómodos y que no tengan contacto con la piel; requisitos indispensables de la higiene

Esto se consigue con los lentes marca «ETIQUETA»

Despachos de Recetas y Examen de la vista con toda garantía

CIA. DE OPTICA "LA ETIQUETA", O'REILLY 87

ALÍVIESE el ardor y picazón de la piel con el mitigante UNGÜENTO RESINOL

De venta en todas las droguerías y farmacias.

Use Jabón Resinol diariamente. Es un jabón suave, refrescante, benigno a la piel. Muestras gratis del Ungüento y del Jabón. Pídalas a Resinol, Depto. 47, Baltimore, Md.

NO LO PIENSE MAS
BAÑESE EN EL MAR
Con SOLO el recibo corriente y el carnet de socio de la
Policlínica Nacional Cubana
Centro La Bondad
acuda al Balneario CARNEADO (Vedado)
(Baños reservados)
del 1o. de Junio al 30 de Septiembre
Derecho a los baños con el recibo de inscripción

DR. JORGE L. DEHOGUES
Médico Oculista
Consultas: Para pobres de 9 a 12
Particulares de 4 a 6
Instituto Oftálmico Nacional Reina 88
Clínica de Ojos Teléfono M-7766.

M.E.C.D. 2016

EL GATO NEGRO
CACHEIRO Y HERMANO

$80.000... Y TAN FACIL GANARSE EL PREMIO GRANDE CUANDO SE JUEGAN BILLETES DE *EL GATO NEGRO*
EL CODICIADO PREMIO LO DA SEGURO UN *GALLO TAPADO* DE LA TRADICIONAL *CASA de la SUERTE*

La Virgen de LA CARIDAD favoreció a nuestros clientes con el 2do. Premio: 17948, en $20.000.

Cada sorteo es demostración de que EL GATO NEGRO mantiene en alto la exclusiva de Casa distribuidora de los Premios Grandes. En el próximo, aquí se dará el GORDO. Servimos en el acto a todas partes de la República y damos precio especial a revendedores.

Hágase rico... Maneje el Premio Gordo jugando billetes del afortunado GATO NEGRO

ORO: Compramos y vendemos en todas cantidades. Pagamos el mejor tipo.

Obispo 65.—Telfs. A-77..
Galiano y Zanja.—Telf. ..
Obispo y Aguiar.—Tlf. ..

REPUBLICA DE CUBA

SECRETARIA DE HACIENDA

DIRECCION GENERAL DE LA LOTERIA NACIONAL

Lista de los números premiados en el Sorteo No. 1068, ordinario, celebrado en la Habana el día 8 de Septiembre de 1937.

NUMEROS	PESOS
DECENA	
89.	— 70
CENTENA	
132.	— 70
133.	— 70
136.	— 70
170.	— 70
189.	— 70
228.	— 70
240.	— 70
247.	— 70
249.	— 70
277.	— 70
283.	— 70
317.	— 70
402.	— 70
407.	— 70
427.	— 70
453.	1,000
480.	— 70
550.	— 70
564.	—100
585.	— 70
654.	— 70
656.	— 70
660.	— 70
676.	— 70
693.	— 70
697.	— 70
757.	— 70
793.	— 70
801.	— 70
803.	— 70
822.	— 70
826.	— 70
829.	— 70
831.	— 70
842.	— 70
854.	— 70
865.	— 70
866.	—500
867.	— 70
883.	— 70
910.	— 70
924.	— 70
946.	— 70
948.	— 70
957.	— 70
976.	— 70
MIL	
1010.	— 70
1021.	— 70
1031.	— 70
1043.	— 70
1054.	— 70
1062.	— 70
1082.	— 70
1117.	— 70
1125.	— 70
1194.	— 70
1199.	— 70
1206.	— 70
1235.	— 70
1237.	— 70
1245.	— 70
1252.	— 70
1261.	— 70
1276.	— 70
1294.	— 70
1306.	— 70
1319.	— 70
1368.	— 70
1421.	— 70
1454.	— 70
1456.	— 70
1471.	— 70
1479.	— 70
1494.	— 70
1501.	— 70
1510.	— 70
1560.	— 70
1564.	— 70
1592.	—100
1603.	— 70
1618.	— 70
1652.	— 70
1675.	— 70
1715.	— 70
1744.	— 70
1751.	— 70

NUMEROS	PESOS
1788.	— 70
1796.	— 70
1800.	— 70
1840.	— 70
1853.	— 70
1886.	— 70
1903.	— 70
1922.	— 70
1936.	— 70
1937.	— 70
1958.	— 70
1965.	— 70
1967.	— 70
1998.	— 70
DOS MIL	
2014.	— 70
2030.	— 70
2037.	—200
2048.	— 70
2053.	— 70
2084.	— 70
2127.	— 70
2148.	— 70
2188.	— 70
2194.	— 70
2228.	— 70
2282.	— 70
2327.	— 70
2338.	— 70
2343.	— 70
2349.	— 70
2365.	—200
2370.	— 70
2383.	— 70
2406.	— 70
2407.	— 70
2416.	— 70
2417.	— 70
2432.	— 70
2482.	— 70
2536.	— 70
2548.	— 70
2550.	— 70
2586.	— 70
2590.	— 70
2687.	— 70
2707.	— 70
2749.	— 70
2760.	— 70
2768.	— 70
2771.	— 70
2786.	— 70
2800.	— 70
2838.	— 70
2862.	— 70
2872.	— 70
2894.	— 70
2944.	— 70
2947.	— 70
2958.	— 70
2975.	— 70
2983.	— 70
TRES MIL	
3012.	— 70
3072.	— 70
3079.	— 70
3081.	— 70
3112.	— 70
3125.	— 70
3131.	— 70
3135.	— 70
3170.	— 70
3187.	— 70
3188.	— 70
3193.	— 70
3264.	— 70
3287.	— 70
3291.	— 70
3292.	— 70
3326.	— 70
3360.	— 70
3377.	— 70
3381.	— 70
3436.	— 70
3443.	— 70
3451.	— 70
3484.	— 70
3522.	— 70
3672.	— 70
3677.	— 70
3727.	— 70
3762.	— 70
3778.	— 70

NUMEROS	PESOS
3786.	— 70
3790.	— 70
3794.	— 70
3813.	— 70
3824.	— 70
3826.	— 70
3843.	— 70
3864.	— 70
3865.	— 70
3868.	— 70
3869.	— 70
3880.	— 70
3886.	—500
3896.	— 70
3900.	— 70
3914.	— 70
3940.	— 70
3960.	— 70
3996.	—200
CUATRO MIL	
4098.	— 70
4099.	— 70
4110.	— 70
4176.	— 70
4221.	— 70
4237.	— 70
4293.	— 70
4370.	— 70
4431.	— 70
4461.	— 70
4523.	— 70
4542.	— 70
4558.	— 70
4564.	— 70
4648.	— 70
4655.	—500
4685.	— 70
4689.	— 70
4707.	— 70
4709.	— 70
4723.	— 70
4740.	— 70
4752.	— 70
4780.	— 70
4824.	— 70
4842.	— 70
4848.	— 70
4886.	— 70
4888.	— 70
4896.	— 70
4899.	— 70
4911.	—100
4988.	— 70
4996.	— 70
CINCO MIL	
5014.	1,000
5023.	1,000
5081.	— 70
5101.	— 70
5127.	— 70
5157.	— 70
5179.	— 70
5186.	— 70
5193.	— 70
5201.	— 70
5278.	— 70
5285.	— 70
5289.	— 70
5308.	— 70
5326.	— 70
5335.	— 70
5343.	— 70
5350.	— 70
5381.	— 70
5485.	— 70
5511.	— 70
5521.	— 70
5582.	— 70
5593.	— 70
5603.	— 70
5614.	— 70
5616.	— 70
5631.	— 70
5635.	— 70
5661.	— 70
5696.	— 70
5712.	— 70
5749.	— 70
5766.	— 70
5773.	— 70

NUMEROS	PESOS
5777.	— 70
5862.	— 70
5876.	— 70
5889.	— 70
5898.	— 70
5902.	— 70
5903.	— 70
5906.	— 70
5929.	— 70
5938.	— 70
5959.	— 70
5961.	— 70
5992.	— 70
SEIS MIL	
6002.	— 70
6039.	— 70
6044.	— 70
6069.	— 70
6111.	— 70
6150.	— 70
6174.	— 70
6197.	— 70
6232.	— 70
6253.	— 70
6267.	— 70
6286.	— 70
6294.	— 70
6310.	— 70
6313.	— 70
6329.	— 70
6364.	— 70
6368.	—200
6399.	— 70
6406.	— 70
6421.	— 70
6426.	—100
6440.	— 70
6441.	— 70
6494.	— 70
6510.	— 70
6522.	— 70
6538.	— 70
6543.	— 70
6578.	— 70
6581.	— 70
6617.	— 70
6637.	— 70
6645.	— 70
6660.	— 70
6667.	— 70
6692.	— 70
6699.	— 70
6707.	—100
6715.	— 70
6760.	— 70
6783.	— 70
6791.	— 70
6820.	— 70
6841.	— 70
6842.	— 70
6868.	— 70
6878.	— 70
6886.	— 70
6894.	— 70
6904.	— 70
6908.	—200
6960.	— 70
6962.	— 70
SIETE MIL	
7004.	— 70
7012.	— 70
7032.	— 70
7060.	— 70
7079.	— 70
7140.	—500
7148.	— 70
7155.	— 70
7175.	— 70
7200.	— 70
7205.	— 70
7249.	— 70
7250.	— 70
7256.	— 70
7264.	— 70
7272.	— 70
7303.	— 70
7342.	— 70
7352.	— 70
7353.	— 70
7355.	— 70
7423.	— 70
7433.	— 70

NUMEROS	PESOS
7452.	— 70
7565.	— 70
7589.	— 70
7614.	— 70
7634.	— 70
7637.	— 70
7646.	— 70
7648.	— 70
7653.	— 70
7658.	— 70
7720.	— 70
7735.	— 70
7785.	— 70
7808.	— 70
7845.	— 70
7889.	— 70
7919.	— 70
7930.	— 70
7933.	— 70
7961.	— 70
7991.	— 70
OCHO MIL	
8053.	— 70
8081.	— 70
8111.	— 70
8118.	— 70
8131.	— 70
8132.	— 70
8149.	— 70
8183.	— 70
8186.	— 70
8188.	— 70
8194.	— 70
8223.	— 70
8228.	— 70
8285.	— 70
8294.	— 70
8317.	— 70
8375.	— 70
8387.	— 70
8389.	— 70
8391.	— 70
8416.	— 70
8463.	— 70
8486.	— 70
8509.	— 70
8515.	— 70
8520.	— 70
8533.	— 70
8539.	— 70
8543.	— 70
8578.	— 70
8591.	— 70
8621.	— 70
8649.	— 70
8661.	— 70
8687.	— 70
8718.	— 70
8744.	— 70
8775.	— 70
8782.	—100
8794.	— 70
8811.	— 70
8860.	— 70
8874.	— 70
8951.	— 70
8995.	— 70
NUEVE MIL	
9051.	— 70
9072.	— 70
9099.	— 70
9180.	— 70
9191.	— 70
9192.	— 70
9205.	— 70
9212.	— 70
9249.	— 70
9253.	— 70
9266.	— 70
9268.	— 70
9270.	— 70
9280.	— 70
9290.	— 70
9348.	— 70
9355.	— 70
9374.	— 70
9416.	— 70
9418.	— 70
9422.	— 70
9427.	— 70
9479.	— 70
9520.	— 70
9522.	— 70

NUMEROS	PESOS
9550.	— 70
9566.	— 70
9573.	— 70
9579.	— 70
9609.	— 70
9627.	— 70
9666.	— 70
9726.	— 70
9727.	— 70
9746.	—100
9758.	— 70
9771.	— 70
9787.	— 70
9835.	— 70
9851.	— 70
9871.	— 70
9909.	— 70
9911.	— 70
9916.	— 70
9918.	— 70
9975.	— 70
9979.	— 70
9993.	— 70
9998.	— 70
DIEZ MIL	
10010.	— 70
10058.	— 70
10089.	— 70
10104.	— 70
10110.	— 70
10120.	— 70
10180.	— 70
10188.	—500
10194.	— 70
10205.	— 70
10236.	— 70
10243.	— 70
10260.	— 70
10262.	— 70
10296.	— 70
10310.	—100
10330.	— 70
10346.	— 70
10361.	— 70
10377.	— 70
10394.	— 70
10401.	— 70
10439.	— 70
10452.	— 70
10462.	— 70
10492.	— 70
10555.	— 70
10570.	— 70
10588.	— 70
10613.	— 70
10630.	— 70
10659.	— 70
10678.	— 70
10713.	— 70
10723.	— 70
10729.	—200
10747.	— 70
10768.	—200
10786.	— 70
10808.	— 70
10837.	— 70
10840.	— 70
10856.	— 70
10860.	— 70
10872.	— 70
10887.	— 70
10909.	— 70
10915.	—200
10946.	— 70
10951.	— 70
10963.	— 70
10991.	—500
10999.	— 70
ONCE MIL	
11033.	— 70
11044.	— 70
11067.	— 70
11093.	— 70
11143.	— 70
11171.	— 70
11202.	— 70
11220.	— 70
11233.	— 70
11250.	—100
11256.	— 70
11264.	— 70

NUMEROS	PESOS
11266.	— 70
11274.	— 70
11302.	— 70
11325.	— 70
11371.	— 70
11374.	— 70
11377.	— 70
11379.	— 70
11404.	— 70
11427.	— 70
11514.	— 70
11524.	— 70
11545.	—200
11555.	— 70
11562.	— 70
11570.	— 70
11581.	— 70
11600.	— 70
11604.	— 70
11615.	— 70
11713.	— 70
11733.	— 70
11760.	— 70
11776.	— 70
11791.	— 70
11805.	— 70
11821.	— 70
11845.	— 70
11855.	— 70
11878.	— 70
11886.	— 70
11911.	— 70
11952.	— 70
11955.	— 70
11965.	— 70
11974.	— 70
DOCE MIL	
12036.	— 70
12116.	— 70
12118.	— 70
12123.	— 70
12125.	— 70
12168.	— 70
12170.	—100
12184.	— 70
12186.	— 70
12187.	— 70
12231.	— 70
12234.	— 70
12247.	— 70
12264.	— 70
12266.	— 70
12279.	— 70
12294.	— 70
12297.	— 70
12306.	— 70
12336.	— 70
12348.	— 70
12350.	— 70
12398.	— 70
12403.	— 70
12413.	— 70
12433.	— 70
12548.	— 70
12604.	— 70
12617.	—100
12650.	— 70
12667.	— 70
12671.	— 70
12675.	— 70
12695.	— 70
12717.	—100
12722.	— 70
12730.	— 70
12742.	— 70
12785.	— 70
12789.	— 70
12792.	— 70
12821.	— 70
12824.	— 70
12826.	— 70
12851.	— 70
12890.	— 70
12892.	— 70
12899.	— 70
12910.	— 70
12939.	— 70
12941.	— 70
12942.	— 70
12950.	— 70
12958.	— 70
TRECE MIL	
13008.	— 70

NUMEROS	PESOS
13027.	— 70
13029.	— 70
13036.	— 70
13084.	— 70
13088.	— 70
13107.	— 70
13110.	— 70
13113.	— 70
13134.	— 70
13142.	— 70
13165.	— 70
13177.	— 70
13215.	— 70
13220.	— 70
13254.	— 70
13287.	— 70
13301.	c.— 70
13302.	c.— 70
13303.	c.— 70
13304.	c.— 70
13305.	c.— 70
13306.	c.— 70
13307.	c.— 70
13308.	c.— 70
13309.	c.— 70
13309.	a. 220
13310.	8,000
13311.	p. 220
13311.	c.— 70
13312.	c.— 70
13313.	c.— 70
13314.	c.— 70
13315.	— 70
13315.	— 70
13316.	c.— 70
13317.	c.— 70
13318.	c.— 70
13319.	— 70
13319.	c.— 70
13320.	c.— 70
13321.	— 70
13321.	c.— 70
13322.	c.— 70
13323.	c.— 70
13324.	c.— 70
13325.	c.— 70
13326.	c.— 70
13327.	c.— 70
13328.	c.— 70
13329.	c.— 70
13330.	c.— 70
13331.	— 70
13331.	c.— 70
13332.	c.— 70
13333.	c.— 70
13334.	c.— 70
13335.	c.— 70
13336.	c.— 70
13337.	c.— 70
13338.	c.— 70
13339.	c.— 70
13340.	c.— 70
13341.	c.— 70
13342.	c.— 70
13343.	c.— 70
13344.	c.— 70
13345.	c.— 70
13346.	c.— 70
13347.	c.— 70
13348.	c.— 70
13349.	c.— 70
13350.	c.— 70
13351.	c.— 70
13352.	— 70
13352.	c.— 70
13353.	c.— 70
13354.	c.— 70
13355.	c.— 70
13356.	c.— 70
13357.	c.— 70
13358.	c.— 70
13359.	c.— 70
13360.	c.— 70
13361.	c.— 70
13362.	c.— 70
13363.	c.— 70
13364.	— 70
13364.	c.— 70
13365.	c.— 70
13366.	c.— 70
13367.	c.— 70

NUMEROS	PESOS
13368.	c.— 70
13369.	c.— 70
13370.	c.— 70
13371.	c.— 70
13372.	c.— 70
13373.	c.— 70
13374.	c.— 70
13375.	c.— 70
13376.	c.— 70
13377.	c.— 70
13378.	c.— 70
13379.	c.— 70
13380.	c.— 70
13381.	c.— 70
13382.	c.— 70
13383.	c.— 70
13384.	c.— 70
13385.	c.— 70
13386.	c.— 70
13387.	c.— 70
13388.	c.— 70
13389.	c.— 70
13390.	c.— 70
13391.	c.— 70
13392.	c.— 70
13393.	c.— 70
13394.	c.— 70
13395.	c.— 70
13396.	c.— 70
13397.	c.— 70
13398.	c.— 70
13399.	c.— 70
13400.	c.— 70
13415.	— 70
13454.	— 70
13505.	— 70
13539.	— 70
13542.	— 70
13573.	— 70
13578.	— 70
13602.	— 70
13618.	— 70
13628.	— 70
13641.	— 70
13676.	— 70
13677.	— 70
13716.	— 70
13755.	— 70
13782.	— 70
13799.	— 70
13808.	— 70
13834.	— 70
13876.	— 70
13888.	— 70
13891.	— 70
13893.	— 70
13965.	— 70
13969.	— 70
13980.	— 70
CATORCE MIL	
14042.	— 70
14056.	— 70
14069.	— 70
14073.	— 70
14077.	— 70
14119.	— 70
14124.	— 70
14174.	— 70
14207.	— 70
14221.	— 70
14231.	— 70
14241.	— 70
14301.	c.— 70
14302.	c.— 70
14303.	c.— 70
14304.	c.— 70
14305.	c.— 70
14306.	c.— 70
14307.	c.— 70
14308.	c.— 70
14309.	c.— 70
14310.	c.— 70
14311.	c.— 70
14312.	c.— 70
14313.	c.— 70
14314.	c.— 70
14315.	c.— 70
14316.	— 70
14316.	c.— 70
14317.	c.— 70
14318.	c.— 70
14319.	c.— 70
14320.	c.— 70

NUMEROS	PESOS
14321.	c.— 70
14322.	c.— 70
14323.	— 70
14323.	c.— 70
14324.	c.— 70
14325.	c.— 70
14326.	c.— 70
14327.	c.— 70
14328.	c.— 70
14329.	c.— 70
14330.	c.— 70
14331.	c.— 70
14332.	c.— 70
14333.	c.— 70
14334.	c.— 70
14335.	c.— 70
14336.	c.— 70
14337.	c.— 70
14337.	a. 500
14338.	80,000
14339.	p. 500
14339.	c.— 70
14340.	c.— 70
14341.	c.— 70
14342.	c.— 70
14343.	c.— 70
14344.	c.— 70
14345.	c.— 70
14346.	c.— 70
14347.	c.— 70
14348.	c.— 70
14349.	c.— 70
14350.	c.— 70
14351.	c.— 70
14352.	c.— 70
14353.	c.— 70
14354.	c.— 70
14355.	c.— 70
14356.	c.— 70
14357.	c.— 70
14358.	c.— 70
14359.	c.— 70
14360.	c.— 70
14361.	c.— 70
14362.	c.— 70
14363.	c.— 70
14364.	c.— 70
14365.	c.— 70
14366.	c.— 70
14367.	c.— 70
14368.	c.— 70
14369.	c.— 70
14370.	c.— 70
14371.	c.— 70
14372.	c.— 70
14373.	c.— 70
14374.	c.— 70
14375.	c.— 70
14376.	c.— 70
14377.	c.— 70
14378.	c.— 70
14379.	c.— 70
14380.	c.— 70
14381.	c.— 70
14382.	c.— 70
14383.	c.— 70
14384.	c.— 70
14385.	c.— 70
14386.	c.— 70
14387.	c.— 70
14388.	c.— 70
14389.	c.— 70
14390.	c.— 70
14391.	c.— 70
14392.	c.— 70
14393.	c.— 70
14394.	c.— 70
14395.	c.— 70
14396.	c.— 70
14397.	c.— 70
14398.	c.— 70
14399.	— 70
14399.	— 70
14400.	c.— 70
14435.	— 70
14456.	— 70
14458.	— 70
14474.	— 70
14516.	—100
14546.	— 70
14579.	— 70
14582.	— 70

NUMEROS	PESOS
14593.	— 70
14605.	— 70
14610.	— 70
14615.	— 70
14655.	— 70
14683.	— 70
14686.	—100
14729.	— 70
14764.	— 70
14781.	— 70
14793.	— 70
14845.	— 70
14848.	— 70
14853.	— 70
14855.	— 70
14880.	— 70
14904.	— 70
14926.	— 70
14929.	— 70
14984.	— 70
QUINCE MIL	
15001.	— 70
15072.	— 70
15170.	— 70
15182.	— 70
15212.	— 70
15225.	— 70
15298.	— 70
15299.	— 70
15307.	— 70
15349.	— 70
15374.	— 70
15392.	— 70
15395.	— 70
15406.	— 70
15427.	— 70
15437.	— 70
15446.	— 70
15479.	— 70
15500.	— 70
15501.	— 70
15516.	— 70
15536.	— 70
15544.	— 70
15548.	— 70
15559.	— 70
15581.	— 70
15587.	— 70
15616.	— 70
15647.	— 70
15672.	— 70
15691.	— 70
15716.	— 70
15769.	— 70
15794.	— 70
15832.	— 70
15844.	— 70
15845.	— 70
15865.	— 70
15866.	— 70
15907.	— 70
15960.	— 70
15961.	— 70
15971.	— 70
DIECISEIS MIL	
16048.	— 70
16120.	— 70
16123.	— 70
16127.	— 70
16132.	—100
16133.	— 70
16158.	— 70
16183.	— 70
16199.	— 70
16202.	— 70
16232.	— 70
16240.	— 70
16279.	— 70
16310.	— 70
16317.	— 70
16327.	—500
16377.	— 70
16430.	— 70
16449.	— 70
16465.	— 70
16476.	— 70
16500.	— 70
16502.	— 70
16515.	— 70
16519.	— 70
16540.	— 70
16514.	— 70

NUMEROS	PESOS
16550.	— 70
16558.	— 70
16564.	— 70
16573.	— 70
16581.	— 70
16589.	— 70
16596.	— 70
16609.	— 70
16619.	— 70
16630.	— 70
16669.	— 70
16675.	— 70
16731.	— 70
16768.	— 70
16787.	— 70
16802.	— 70
16821.	— 70
16823.	— 70
16877.	— 70
16885.	— 70
16898.	— 70
16933.	— 70
16936.	— 70
16942.	— 70
16946.	— 70
16978.	— 70
16985.	— 70
16997.	— 70

NUMEROS	PESOS
DIECISIETE MIL	
17042.	— 70
17072.	— 70
17078.	— 70
17126.	— 70
17167.	— 70
17177.	— 70
17182.	— 70
17183.	— 70
17192.	— 70
17222.	— 70
17246.	— 70
17273.	— 70
17278.	— 70
17281.	— 70
17292.	— 70
17295.	— 70
17303.	—100
17306.	— 70
17316.	— 70
17332.	— 70
17372.	— 70
17401.	— 70
17415.	— 70
17431.	— 70
17438.	— 70

NUMEROS	PESOS
17484.	1,000
17485.	— 70
17487.	— 70
17521.	— 70
17535.	— 70
17542.	— 70
17549.	— 70
17557.	— 70
17560.	— 70
17578.	— 70
17580.	— 70
17592.	— 70
17618.	— 70
17636.	— 70
17638.	— 70
17639.	— 70
17644.	— 70
17655.	—100
17656.	— 70
17658.	— 70
17668.	— 70
17688.	— 70
17694.	— 70
17712.	— 70
17722.	— 70
17732.	— 70

NUMEROS	PESOS
17785.	— 70
17816.	— 70
17838.	— 70
17867.	—100
17884.	— 70
17898.	— 70
17901.	c.— 70
17902.	c.— 70
17903.	c.— 70
17904.	c.— 70
17905.	— 70
17905.	c.— 70
17906.	c.— 70
17907.	c.— 70
17908.	c.— 70
17909.	c.— 70
17910.	c.— 70
17911.	c.— 70
17912.	c.— 70
17913.	c.— 70
17914.	— 70
17914.	c.— 70
17915.	c.— 70
17916.	c.— 70
17917.	c.— 70
17918.	c.— 70
17919.	c.— 70

NUMEROS	PESOS
17920.	c.— 70
17921.	c.— 70
17922.	c.— 70
17923.	c.— 70
17924.	c.— 70
17925.	c.— 70
17926.	c.— 70
17927.	c.— 70
17928.	— 70
17928.	c.— 70
17929.	c.— 70
17930.	c.— 70
17931.	c.— 70
17932.	c.— 70
17933.	c.— 70
17934.	c.— 70
17935.	c.— 70
17936.	c.— 70
17937.	c.— 70
17938.	c.— 70
17939.	c.— 70
17940.	c.— 70
17941.	c.— 70
17942.	— 70
17942.	c.— 70
17943.	c.— 70
17944.	c.— 70

NUMEROS	PESOS
17945.	c.— 70
17946.	c.— 70
17947.	c.— 70
17947.	a. 300
17948.	20,000
17949.	p. 300
17949.	c.— 70
17950.	c.— 70
17951.	c.— 70
17952.	c.— 70
17953.	c.— 70
17954.	— 70
17954.	c.— 70
17955.	c.— 70
17956.	c.— 70
17957.	c.— 70
17958.	c.— 70
17959.	c.— 70
17960.	c.— 70
17961.	c.— 70
17962.	c.— 70
17963.	c.— 70
17964.	c.— 70
17965.	c.— 70
17966.	c.— 70

NUMEROS	PESOS
17967.	c.— 70
17968.	c.— 70
17969.	c.— 70
17970.	c.— 70
17971.	c.— 70
17972.	c.— 70
17973.	c.— 70
17974.	c.— 70
17975.	c.— 70
17976.	—100
17976.	c.— 70
17977.	c.— 70
17978.	c.— 70
17979.	c.— 70
17980.	c.— 70
17981.	— 70
17981.	c.— 70
17982.	c.— 70
17983.	c.— 70
17984.	c.— 70
17985.	c.— 70
17986.	c.— 70
17987.	c.— 70
17988.	c.— 70
17989.	c.— 70
17990.	c.— 70
17991.	c.— 70

NUMEROS	PESOS
17992.	— 70
17992.	c.— 70
17993.	c.— 70
17994.	c.— 70
17995.	c.— 70
17996.	c.— 70
17997.	c.— 70
17998.	c.— 70
17999.	c.— 70
DIECIOCHO MIL	
18000.	c.— 70
18010.	— 70
18023.	—500
18041.	— 70
18061.	— 70
18067.	— 70
18070.	— 70
18086.	— 70
18120.	— 70
18131.	— 70
18140.	— 70
18142.	— 70
18151.	— 70
18162.	— 70
18165.	— 70
18176.	— 70

NUMEROS	PESOS
18207.	— 70
18227.	— 70
18239.	— 70
18247.	— 70
18264.	— 70
18282.	— 70
18296.	— 70
18378.	— 70
18396.	— 70
18402.	— 70
18432.	— 70
18441.	—200
18454.	— 70
18464.	— 70
18465.	— 70
18475.	— 70
18479.	— 70
18490.	— 70
18506.	— 70
18517.	— 70
18553.	— 70
18572.	— 70
18613.	— 70
18636.	— 70
18654.	— 70
18660.	— 70
18670.	— 70
18672.	— 70

NUMEROS	PESOS
18682.	— 70
18698.	— 70
18712.	— 70
18736.	— 70
18757.	— 70
18770.	—100
18787.	— 70
18817.	— 70
18846.	— 70
18921.	—500
18922.	— 70
18967.	— 70
18970.	— 70
DIECINUEVE MIL	
19001.	— 70
19037.	— 70
19075.	1,000
19077.	— 70
19096.	— 70
19103.	— 70
19114.	— 70
19134.	— 70
19138.	— 70
19141.	— 70
19161.	— 70
19185.	— 70

El Premio de $80,000 ha correspondido al número 14338.

Las 2 aproximaciones anterior y posterior al Primer premio han correspondido a los números 14337 y 14339.

Las 99 aproximaciones a la centena del Primer premio han correspondido a los números del 14301 al 14337 y del 14339 al 14400.

El premio de $20,000 ha correspondido al número 17948.

Las 2 aproximaciones anterior y posterior al Segundo premio han correspondido a los números 17947 y 17949.

Las 99 aproximaciones a la centena del Segundo premio han correspondido a los números del 17901 al 17947 y del 17949 al 18000.

El premio de $8,000 ha correspondido al número 13310.

Las 2 aproximaciones anterior y posterior al Tercer premio han correspondido a los números 13309 y 13311.

Las 99 aproximaciones a la centena del Tercer premio han correspondido a los números del 13301 al 13309 y del 13311 al 13400.

El siguiente Sorteo No. 1069, ordinario, se celebrará el día 15 de Septiembre de 1937 y constará de 20,000 billetes, el entero dividido en centésimos a 15 centavos cada fracción.

Lo que se publica para general conocimiento.--Habana, 8 de Septiembre de 1937.

(Sello: REPUBLICA DE CUBA — LOTERIA NACIONAL — DIRECCION GENERAL)

Antonio Rodríguez
DIRECTOR GENERAL, P. S.

Imprenta y Librería "LA MODERNA POESIA" Obispo, 129 al 135 - Habana

INFORMACION TELEGRAFICA
(DEL INTERIOR DE LA ISLA)

Por nuestros corresponsales, a través del hilo directo del DIARIO

GRATITUD AL «DIARIO»

ARTEMISA, Septiembre 8, 1937. DIARIO.—Los maestros de esta localidad me encargan exprese al DIARIO su gratitud por el editorial a favor de su aumento de sueldo.—Quintana, especial.

FALLECIO EL ALCALDE

CABAIGUAN, septiembre 8, 1937. DIARIO.—Víctima de un síncope cardíaco, hoy falleció el Alcalde Municipal, señor Rodolfo Benítez Rojas.

Nuestro pésame.—Quesada, corresponsal.

DOS MUJERES INTENTARON SUICIDARSE

PINAR DEL RIO, septiembre 8. (Por telégrafo.) — María Matilde Carbó y Flora Suárez Malagón, ambas de San Juan y Martínez, han tratado de poner fin a sus días; la primera dándose candela y la segunda tomando una fuerte dosis de ácido fénico. Se encuentran en estado desesperado, temiéndose un funesto desenlace.

INSPECCIONES DE COMERCIO

Durante el pasado mes se han efectuado en esta localidad centenares de inspecciones para impedir q. existan comercios clandestinos. Cada vez es más limitado el número de establecimientos infractores.—Guillermo Rodríguez.

CREDITO ADICIONAL PARA OBRAS PUBLICAS

GUIRA DE MELENA, septiembre 8, 1937. DIARIO.—Como ha venido informando el DIARIO, continúan los trabajos de reparación de los caminos de esta zona.

Hoy el señor Benito Remedio hizo saber la concesión por Obras Públicas de un crédito de mil pesos más para reparar el tramo del Cajío a la Bodega «Cuchara».

Todos alaban la generosidad del gran escritor don Gabriel Camps que ha donado mucha piedra para las obras.—Rodríguez, corresponsal.

NOTABLE RECAUDACION

COLON, septiembre 8, 1937. DIARIO.—Según nota publicada por la Zona Fiscal de ésta, la recaudación de los últimos meses arroja un saldo favorable de $8.848.34.—Reinaldo Yera, corresponsal.

ROBO IMPORTANTE

MATANZAS, septiembre 8, 1937. DIARIO.— Varios malhechores penetraron en la finca «San Pedro», del barrio de Ceiba Mocha y robaron prendas y dinero propiedad del colono Isidro Betancourt. La Guardia Rural investiga.

—Esta tarde fué asistido en el Centro de Socorros Ramón Seguí, de 44 años, vecino de San Alejandro 4, de heridas menos graves que le ocasionó en reyerta Juan Hernández de 28 años.

El lesionado fué recluído en el Sanatorio de la Colonia Española y el agresor pasó al vivac.—Lovio, corresponsal.

EL PREMIO GORDO EN JOVELLANOS

JOVELLANOS, septiembre 8, 1937. DIARIO.—Por quinta vez en pocos meses, cayó hoy el Premio Mayor de la Lotería en esta ciudad.

El entusiasmo es enorme.—Prats, corresponsal.

Fueron detenidos los que robaron en La Casa Gabriel, de Jovellanos

JOVELLANOS, septiembre 8. DIARIO, Habana.—Fueron detenidos los tres autores del robo de la casa de Gabriel, por el capitán del Ejército Ramón Vasallo, el teniente Octavio Díaz y soldados a su servicio.

Se continúa investigando. — Prats, corresponsal.

SECUESTRO FRUSTRADO DE UN MENOR EN JAGUEY

MATANZAS, septiembre 8. (Por telégrafo.)—Esta mañana fué detenido Gregorio Scull Rosell, de la raza negra, sin domicilio, al que se acusa de haber intentado secuestrar al menor Emilio Alfonso Torres cuando se encontraba trabajando en la finca «Ceiba Jimagua» en el camino real de Fumero, en el Término de Jagüey Grande.

El acusado estaba agazapado en un palmar que existe en una finca fronteriza, y al notar la presencia del muchacho, le salió al encuentro, armado de un palo, corriéndole detrás. El niño se pudo refugiar en la casa de Joaquín Gómez.

Momentos después se inició la persecución, siendo atrapado por los guardias rurales Gerardo López Navarro y Eleuterio C. Rodríguez. Estaba oculto en la caseta del trasbordador del chucho «Adelaida», del mismo Término.—Corresponsal.

LA LOTERIA EN RANCHO VELOZ

RANCHO VELOZ, septiembre 8, 1937. DIARIO.—Varias fracciones del Segundo Premio fueron vendidas aquí, entre elemento pobre.

Reina, por ello, mucha alegría.—Sarabia, corresponsal.

Censo agrícola en Camagüey

CAMAGUEY, septiembre 8. DIARIO, Habana.—Ordenan la confección del Censo Agrícola de la provincia de Camagüey. Dos inspectores provinciales se harán cargo de ese trabajo, según disposición de la Secretaría de Agricultura. Estos inspectores serán los señores Valsín, de esta provincia, y Martínez, de la provincia oriental, quienes han recibido órdenes de trasladarse a esta ciudad.

Este Censo es parte del Plan Trienal. A los trabajos sobre el mismo se les dará todo el impulso debido para terminarlo cuanto antes y con ese fin se ha dispuesto que todos los inspectores de la Secretaría de Agricultura colaboren en los trabajos.

Persiguiendo a malhechores

De esta ciudad han partido a Santa Cruz del Sur fuerzas del Ejército que van en persecución de los dos desconocidos que dieron muerte a un comerciante árabe llamado Santiago Martínez.

Según informes de la Guardia Rural, dichos individuos tomaron rumbo a Camagüey. Se espera ... capturados dentro de p... gran alarma en Santa M... donde ocurrió el crimen.

Dos locos recluid...

Han ingresado en la Sa... me..es de esta ciudad do... nombrados Mario Duque ... el haitiano Luis Carlos, q... do puestos en observació... tuvieron recientemente ata... cura.—Hernández Jorge, co...

MILLARES DE PERE... ASISTEN A LA FIESTA ... PATRONA DE CU...

SANTIAGO DE CUBA ... bre 8.(Por telerradio.)—M... mil personas se han congr... el Cobre para asistir a las ... ligiosas en honor de la P... Cuba.

Tres hileras de carrua... esta ciudad hasta la villa ... dan idea de la magnitud de ... currencia.

Se ha establecido una ... tránsito especial para est... cias a la cual se ha evi... ocurran desgracias y que ... desórdenes. El desfile se ... lentitud, pero con mucho ...

El entusiasmo que exist... intenso, diciéndose que de... muchos años no se nota... fervor.

Las fiestas dieron comien... seis de la mañana con ... cantadas por los arzobisp... Habana y de Oriente, ... Ruiz y Zubizarreta.

Esta tarde será sacada ... nalmente la Virgen de la ... Los veteranos se han enca... esa obra. Hay miles de de... aspiran a llevarla también ... Las calles del Cobre se en... engalanadas.

Están en esa villa las au... locales y la Banda de Mú... nicipal y los miembros de ... gregaciones religiosas.

Esta noche, en el parque ... se verificará una gran verbe... que asistirán cuatro bandas ... sica y orquestas.

Desde ayer están llegando ... tra capital miles de fieles ... teles y casas de huéspedes ... pletos. Muchos peregrinos ... gan en casas particulares.

Trenes, ómnibus y autom... cesan de traer fieles.

Esta mañana llegaron tre... excursionistas con más de ... personas.

De los parques públicos sa... cinco minutos un ómnibus ... de devotos.

El movimiento de vehí... enorme.—Alberto García, c...

Arrollada una anciana

SANTIAGO DE CUBA, s... 8. DIARIO, Habana.—Cuand... lebraban esta tarde las fies... la Virgen de la Caridad ... en la villa de ese nombre, el ... Rodrigo Estrada lesionó Cándi... ballo a la anciana ... que debido a dichas lesiones ... pocas horas después en el ... de Emergencias. Estrada fué ... do.—Alberto García, correspo...

MERCANTIL NACIONAL, S. A.
BILLETES DE LOTERIA

SERVIMOS CON PREFERENCIA LOS PEDIDOS DE LOS SEÑORES EXPENDEDORES, PEQUEÑAS Y GRANDES CANTIDADES ENVIAMOS A SOLICITUD DEL CLIENTE, NUMERACIONES CORRIDAS, EN BILLETES SURTIDOS O ENTEROS

San José y Zulueta
Bajos del
Centro Asturiano.

HABANA

Apartado No. 2363
Teléfonos A-9833 y M-1...
Telégrafo: "Luismir"

SI EL BILLETE ES DE
"LA DICHOSA"
el premio es seguro. Gane en el próximo sorteo los
$80.000 DEL GORDO
Servimos a vuelta de correo todo pedido que se nos haga para cualquier Sorteo.
PRECIOS ESPECIALES A REVENDEDORES DE TODA LA REPUBLICA.
COMPAÑIA CENTRAL
Obispo y Compostela.—Tel. A-6770 — Aptdo. 748. — Habana.

CRONICA CATOLICA
ACTOS CATOLICOS PARA MAÑANA

En la iglesia del Santo Cristo

La Venerable Comunidad de Padres Agustinos de la iglesia del Santo Cristo celebran la fiesta onomástica de San Nicolás de Tolentino, famoso no solamente en la Orden de San Agustín, sino que asimismo en la iglesia Universal de la cual es protector y abogado de las Almas del Purgatorio en favor de las cuales en su vida mortal rezaba diariamente de rodillas el oficio completo de difuntos.

Es uno de los más grandes Taumaturgos de la Orden de San Agustín.

A las seis y treinta de la mañana, bendición de los panecillos de S. Nicolás, que serán distribuídos en todas las misas y en la función de la tarde.

Esta bendición trae su origen del siguiente hecho: estando el Santo gravemente enfermo se le apareció la Santísima Virgen María, la cual tomando un pedacito de pan lo bendijo, lo mojó en agua y se lo dió al Santo que instantáneamente recobró la salud.

A las ocho de la mañana misa de Comunión general para las Asociaciones de esta iglesia y fieles.

A las nueve de la mañana, misa solemne y panegírico.

A las cinco y treinta de la tarde los cultos del último día del septenario.

Se ruega la asistencia a estos solemnes cultos al final de los cuales se dará a besar la reliquia del Santo.

El Jubileo Circular y fiesta a San Nicolás de Tolentino

En la capilla parroquial de San Agustín sita en el reparto de la Sierra calle quince entre doce y catorce, el Jubileo circular y fiesta en honor de San Nicolás de Tolentino con el siguiente programa.

A las siete de la mañana, bendición de los panecitos del Santo.

A las siete y quince misa de comunión general plática, y exposición del Santísimo Sacramento.

A las cinco y treinta de la tarde, rosario, visita a Jesús Sacramentado, ejercicio del septenario y panegírico de San Nicolás por el Párroco, Padre Fray Lorenzo S. Spirali. O.S.A.

Al final de los cultos de la mañana y tarde, veneración de la Reliquia y distribución de panecitos.

El Padre Spirali ruega la asistencia a sus feligreses e invita a los fieles.

En la Santa Catedral

Celebra sus cultos mensuales la Hermandad de Loreto.

A las ocho de la mañana, misa de comunión general.

A las nueve misa cantada y plática e imposición de medallas.

Invita el director Monseñor Guillermo González Arocha, canónigo lectoral y la camarera señorita María Roché.

En la iglesia de Reina

Segundo viernes de la novena de comuniones en honor de Cristo Rey a las ocho de la mañana.

A continuación misa cantada mensual de la Congregación de Jesús Crucificado y su Madre Dolorosa, sermón por el director padre Jorge Camarero, S. J.

Después de la misa, exposición del Santísimo Sacramento, acto de aceptación de la muerte que el Señor se digne enviarnos, bendición, reserva, incensación y adoración del Lignum Crucis.

A las nueve junta de la Congregación en el lugar de costumbre.

En la iglesia de Jesús, María y José

A las nueve de la mañana, misa cantada y sermón.

A continuación exposición de Su Divina Majestad, ejercicio en honor de Jesús Nazareno, bendición y reserva.

El Párroco P. Vega, suplica la asistencia a las Esclavas de Jesús Nazareno.

En la iglesia de San Nicolás de Bari

A las ocho de la mañana misa cantada, plática y ejercicio por la Congregación de Jesús Nazareno.

Ruega la asistencia a los congregantes el director y párroco Monseñor Juan J. Lobato.

En San Francisco

A las ocho de la mañana misa y ejercicio a Jesús Nazareno.

A las siete y quince de la tarde, rosario, corona Dolorosa y vía crucis.

Tanto en los ejercicios de la mañana, como en los de la tarde se dará a besar el Lignum Crucis.

En la Ermita de Arroyo Arenas

A las ocho y treinta de la mañana misa de comunión general.

A las nueve y treinta misa cantada, plática, exposición del Santísimo, ejercicio, bendición y reserva.

A las cinco de la tarde, vía crucis cantado y Hora Santa.

En los demás templos

Santo Rosario, lectura espiritual y visita a Jesús en el Sacramento del altar.

HERMOSA FUNCION EN HONOR A S. ROQUE EN LA Igl. DEL ESPIRITU SANTO

Varios devotos del glorioso San Roque, le obsequiaron, en su pasada fiesta onomástica, con una solemne función en la iglesia del Espíritu Santo, donde se venera su imagen debido al celo de una virtuosa mujer del pueblo que la costeó recogiendo el importe de su costo de puerta en puerta, siendo la principal sostenedora de su culto y la directora de su fiesta patronal.

A las nueve de la mañana, y con asistencia de extraordinario concurso de fieles, se celebró la misa solemne en el altar mayor, donde la imagen aparecía colocada entre ramos de flores y una artística iluminación eléctrica.

Oficio de Preste, el Padre Bruno García, C. M. que ejerce de Párroco en ausencia del Padre Martín, ausente en los Estados Unidos de Norte América.

Le asistieron dos Presbíteros del Clero secular.

Pronunció muy sublime panegírico el P. Evelio Díaz Cía.

Fué muy ensalzado el estimado Presbítero.

El coro parroquial reforzado con valioso elementos de la Schola Cantorum del Seminario de San Carlos y San Ambrosio bajo la dirección del reputado profesor señor Carlos Fernández.

Interpretaron la misa Te Deum Laudamus de Perosi, Crucifix de Fauri e Himno a San Roque.

Diremos con el orador sagrado, Dios bendiga por intercesión de San Roque a la virtuosa mujer promotora de este solemne homenaje al glorioso Abogado celestial contra la peste.

Antigua de Pellón

NUMEROS QUE TENEMOS PARA LA VENTA DEL PROXIMO SORTEO EN NUESTRAS SUCURSALES DE MONTE-ZULUETA y MONTE-BELASCOAIN.
TELEFONOS M-5335 y M-5775

49	3201	6584	9758	13223	16325
373	3582	6976	10053	13331	16876
660	3806	7007	10229	13736	16984
768	4113	7115	10790	13972	17045
1311	4497	7620	10898	14267	17437
1419	4584	7896	11141	14443	17550
1700	4692	8161	11249	14562	17766
1924	5225	8317	11580	14954	18047
2055	5333	8898	11804	15005	18371
2231	5738	8956	12111	15113	18658
2792	5774	9037	12495	15618	18766
2900	6289	9429	12582	15894	19319
3143	6445	9542	12690	16189	19417

Teniente Rey y San Ignacio — **Peña y Vega** — Apartado 408 Tlf-M1232

CAMBIAMOS PREMIOS MAYORES
SERVIMOS PEDIDOS DESDE UNA FRACCION, INCLUYENDONOS EL FRANQUEO

Déle un golpe decisivo a su mala situación jugándose un billete de esta casa; nunca defraudamos las esperanzas de nuestros clientes. Nuestro lema es: NOSOTROS VENDEMOS PREMIOS; BILLETES PREMIADOS, NO BILLETES «SOLO».

M.E.C.D. 2016

¿Con frecuencia Calmantes?

Entonces QUADRONAL es lo indicado. Una pastilla quita inmediatamente todo DOLOR, especialmente dolor de cabeza, jaqueca, dolor de muelas, oído y de la garganta; dolores reumáticos y neurálgicos. Las Damas prefieren el QUADRONAL en sus días críticos de malestar y dolor.

QUADRONAL es un producto superior alemán, del todo inofensivo, puro y noble. Su médico lo conoce y su boticario lo tiene, en frascos de 10 y de 20 tabletas, también en sobrecitos con una tableta. Rechace los sustitutos.

EN CASO DE INSOMNIO TOME QUADRO-NOX

PALUDISMO EN CARDENAS

...anopheles, mosquito que trasmite el paludismo, no existía en Cárdenas. No había casos de paludismo en la ciudad y los que se registraban eran de otros términos.

...el mes de agosto el doctor ...comprobó la existencia de ese ...en varios lugares pantanosos formados por el estancamiento de las aguas en el barrio de Fun...; estancamiento que ocasiona ...gran pared del ferrocarril que ...cuatro calles. Estas investigaciones se hicieron por haber hecho los doctores Neyra y Jiménez Pla ...análisis de sangre de enfermos gra...s y comprobado el parásito del paludismo.

...dijo en el mes de agosto que ...en Cárdenas 200 casos de tifoidea y yo dije que no había brotes de tifoidea, sino los pocos casos que en los meses de agosto y septiembre se presentan siempre, porque en esos meses es mayor la virulencia del gérmen y mayor la receptibilidad humana, y además, porque se hace difícil evitar que los sin ...no tomen agua de pozos contaminados y algunos de ellos viven en ...los rurales.

...pureza de las aguas de nuestro acueducto estaba probada.

...que, dada la presencia del anopheles, más temía yo una epidemia palúdica, y supliqué al pueblo y a los médicos de Cárdenas que avisaran en seguida a la Jefatura los casos sospechosos que asistían.

...temores no eran infundados, ...a mediados de agosto el brote palúdico tomó caracteres y pedí auxilio de petróleo y obreros al honorable señor Secretario de Sanidad. Me dirigí siempre al señor Secretario por conducto del señor Director, que es esta orden muy anterior en las Jefaturas.

El señor Secretario ha enviado un inspector especial al doctor Rafael Calbó, muy competente y conocedor del paludismo y de la tifoidea. El doctor Calbó llegó el viernes y rindió una muy activa labor. Visitó los focos, el acueducto, el hospital. Comprobó los casos y las defunciones de tifoidea y paludismo. Estos últimos van aumentando. Espero los auxilios pedidos de petróleo y obreros No creo que el brote haya aumentado y confío en que podremos contenerlo.

Cárdenas, septiembre 6 de 1937.— ...A. Neyra, Jefe Local de Sanidad.

RECIBIO QUEMADURAS CON UNA BOMBA

En el Centro de Socorros de Casa Blanca, fué asistido Gerardo Martínez Baluja, de 15 años de edad, vecino del Campamento de Tiscornia, de graves quemaduras por la cara y cuerpo. Expuso el menor que con otros amigos jugaba en la Caballería, cuando hallaron una bomba de pólvora que quedó olvidada el 4 de septiembre, y al ancenderla, estalló sufriendo ellos las quemaduras.

MUJERES DEBILES

No pueden esperar ponerse fuertes y bien de nuevo si las pequeñas glándulas escondidas que controlan la asimilación de alimentos no reciben la ración de YODO NATURAL DE ALIMENTOS (no de yodo químico ordinario, pero el mismo yodo que ustedes encuentran en pequeñas cantidades en espinaca y lechuga). Cuando la asimilación fracasa, sus alimentos no les hacen ningún bien. Es imposible tener sangre roja y rica, reconstruir fuerzas perdidas, ganar nuevo peso de carnes sólidas y resistencia duradera.

Ahora, sin embargo, en Kelpamalt, el nuevo mineral concentrado del mar, ustedes tienen la fuente más rica de YODO NATURAL DE ALIMENTOS lo mismo que 12 diversos y preciosos minerales del cuerpo humano, y las Vitaminas A, C, D y G. Prueben este sorprendente concentrado de yodo mineral por una semana. Noten lo mejor que se van a sentir, lo bien que duermen, y cómo mejoran su apetito. Noten cómo los nervios que estaban exhaustos y gastados recuperan prontamente su calma y se fortalecen. Más de 4,000,000 de personas anualmente usan Kelpamalt. Su propio médico aprobará este método. Cuesta apenas una pequeñez en las principales farmacias.

"NI PURGANTE VIOLENTO NI LAXANTE FLOJO"

Librarse de residuos estancados es una necesidad. Pero los purgantes drásticos irritan—y los laxantes flojos no eliminan todos los venenos. El estimulante natural del intestino es la bilis. Y las Píldoras de Brandreth ayudan la secreción normal de bilis. Son un purgo-laxante que obra bien pero sin violencia. Al librarle de toxinas le trae bienestar y le despierta nuevas energías. Evite falsas economías a costa de su salud. Asegúrese que está usted tomando un remedio adecuado que produzca los efectos necesarios. Para toda forma de sequedad de vientre o estreñimiento ponga a prueba las

Píldoras de BRANDRETH

Estimulan la acción natural del intestino

✝

E. P. D.

EL SEÑOR

MANUEL MARTINEZ MOURIZ

HA FALLECIDO

Y dispuesto su entierro para hoy jueves a las 8½ de la mañana, sus hermanos y demás familiares y amigos, ruegan a las personas de su amistad, se sirvan asistir a la Quinta de Dependientes, para desde allí acompañar el cadáver hasta el Cementerio de Colón favor que agradecerán eternamente.

Habana, Septiembre 9 de 1937.

Juan A. Martínez Mouriz; José y Santiago Martínez Mouriz (ausentes); María J. Rovira de Martínez, Rosa y Juan Martínez Rovira; María Rodríguez de Díaz; Leopoldo Díaz; Antonio, José, Tomás y Enrique Mouriz; Manuela Ríos Vda. de Mouriz; María Ríos de Mouriz; Manuel González García y Urbano Valdeón Foyo.

FUNERARIA DE PRIMERA CLASE

ALFREDO FERNANDEZ

SAN MIGUEL 63. TELEFONO A-6348

OMNIBUS DE CAMAGÜEY S. A.

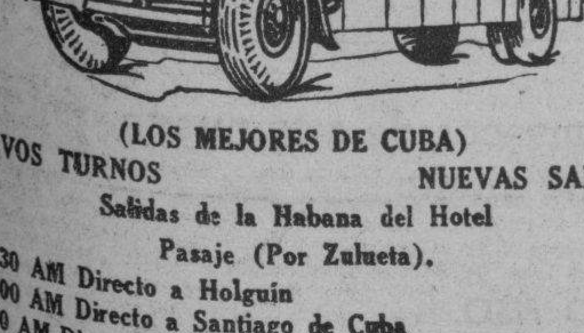

(LOS MEJORES DE CUBA)

NUEVOS TURNOS NUEVAS SALIDAS.

Salidas de la Habana del Hotel Pasaje (Por Zulueta).

4.30 AM Directo a Holguín
6.00 AM Directo a Santiago de Cuba
7.30 AM Directo a Camagüey
9.00 AM Directo a Camagüey
11.30 AM Directo a Camagüey
1.00 PM Directo a Santiago de Cuba
4.30 PM Directo a Santiago de Cuba
7.00 PM Directo a Santiago de Cuba
9.30 PM Directo a Camagüey
11.30 PM Directo a Santiago de Cuba

TENEMOS SERVICIO DE EXPRESO DE PAQUETERIA PEQUEÑA ENTREGA INMEDIATA CON GARANTIA.

PARA INFORMES TELEFONOS M-1715 y M-4838.

CRONICA HABANERA

BODA PROXIMA

OLGA GONZALEZ ZUNZUNEGUI. El día 11 del corriente, abrirá sus puertas la Iglesia de Nuestra Señora del Carmen, para la boda de la bella señorita Olga González Zunzunegui, con el señor Eduardo Denis Castellanos.

Dicha ceremonia tendrá lugar a las nueve y media de la noche y será apadrinada por la señora María Zunzunegui de González, madre de la novia, y por el señor Pedro Denis Medina, padre del novio.

Han sido designados testigos por ella, los señores José Cernuda, Daniel González, Miguel Nistal, David Fernández y Luis Pallás, este último querido compañero del DIARIO.

Por él han sido designados, a su vez, los señores Benigno Blanco, Francisco González, Mariano Luengas, Rosendo Alvarez y José Manuel González.

En la boda civil que se llevará a efecto hoy, ante el notario doctor Francisco Arazoza, testificarán por parte de ella los señores Celestino Cernuda y Luis Ricon; y por él, los señores Enrique Pérez y Agustín Díaz.

EN EL AUDITORIUM.— Día extraordinario fué el de ayer en el siempre elegante y concurrido teatro Auditorium del Vedado.

Se estrenó allí la interesantísima y emotiva producción titulada «Stella Dallas» y en la que realizan admirables trabajos John Boles y Barbara Stanwyck con el concurso de Anne Shirley.

Además se estrenó «Tres Condenados a muerte», por Conway Tearle, Mary Doran y Hardie Albright.

Hoy se repite por última vez en el Auditorium este programa, pues mañana se estrena «¡paga la luna», preciosa producción por Charlie Ruggles y Eleanore Whilney.

Entre las señoras que asistieron ayer se encontraban las siguientes:

La Marquesa de Tiedra.

María Martín viuda de Plá, Juana Rodríguez Correa viuda de Ajuria, Cuca Ariosa viuda de Arango, Pilar Martín Viuda de Blanck, Cuca Blanco viuda de Laurrieta.

Blanca Broch de Albertini.

María Romero de Vieites, Rosario Ruiz de Ortiz, Piedad Sánchez de Pedro, Concha Montalvo de Mendizábal, Magdalena Hernández de Pujals.

Adolfina Vignau de Cárdenas.

Celia Comas de Hidalgo Gato.

Mina Altuzarra de Pérez Chaumont, María Vázquez de Smith, María Larrea de Suero, Caridad Cortés de Grau, Mariíta Machín de Lutich, Paula Goicoechea de del Valle.

Beba Avendaño de Gronlier, Nena Avendaño de Santeiro, Evangelina López de Palacio, Amparo Diago de Díaz Romañach, Tené Diago de Granados, Josefina Bardeci de Betancourt.

Guillermina Pérez Fernández.

Marta Aurora del Cañal de Salcedo, Julita Pla, Anne Birden de Kates, María S. de Vega viuda de Cerra, Josefina de Vega viuda de Posada, Lourdes de la Torre de Diehl, Angélica Fernández de Fernández Pino, María Isabel Suárez de Sánchez, Serafina Coca de Fernández Morell.

María Teresa Varona.

Bibi de Lima de Maduro.

Rosita Cadaval de Rainery.

Juanita Fabián de Mayorkas, Conchita Pla, Rosita Vázquez de Santeiro, Raquel Rigol de Galbis, Aida Sánchez, Gloria Villalón de Guerrero, Adelina Sepúlveda de Díaz Ossa, Carmita Samper de Moeller.

Elenita Pollack de Aguilera.

Alicia de Cárdenas de Belt.

Evelyn Salazar de Mendoza, Margarita Vega de Fernández Araoz, Sofía Julia de Segurola, Lucila Noguer de Ovies, Josefina Pividal de Vasconcelos, Lolita de la Vega, Trina Varela de Fernández, Mrs. Ginorio.

Raquel Larrea de Pla.

Adolfina Solís de Gelats, Josefa Alvarez Flores de Onetti, Maruja Barraqué de Sánchez, Mary M. de Gómez Cueto, Ofelia Le Monier de Alonso, Matilde Iglesias de Casanova, Delia Nadal de Ferrer, Hortensia Tarafa de Rodríguez.

Beba Pujals de Pedroso.

Estelita Santeiro de Alonso Patiño.

Lila Forcade de Morán, Chita Diehl de Pollack, Lolita de la Barrera de Botet, Beba de la Barrera de Moré, Margot de Blanck de Coro, Estela Zalba de Blanco, Nena Pérez Piquero de Castañeda.

Carmen Giménez de Cadenas.

Paquita López Maza de Alvarez de la Campa, María Antonia Alvarez de Florit, Cachita Fernández Roger de Argüelles, Olga Fernández Centurión de Piloto, Matilde Dorrbecker de Pérez, Loreto Dorrbecquer de Molina, Betty Paz de Posada, Carmen Cerra de Fernández Villasuso.

Josefina Barraqué de Sabatés.

Consuelo Sánchez de Colás, Carmela Sampedro de Argüelles, Adelina Giscart de García Gómez, Gloria Rosainz de Chediak, Cuca Inclán de Hevia, Sara Vianello de Calvo Tarafa, Bebé Solar de Bassin, Carmita Oyarzun de Miyares, Lula Parajón de Bustamante.

Olga Thompson de Suero.

Daisy Crabb de Falla.

Marión Grinda de Basarrate.

María Luisa Arango de Escobar, Carmelina Alonso de Baró, Tina Hidalgo Gato de Solís, Delia Echevarría de Rivero Partagás, Ofelia Cortina de Arango, Esther Olivero de Martínez, Isabel Galdós de Armas.

Esther Carranza de Alvarez Maruri.

Silvia Durañona de Morales, Ofelia Valverde de Rodríguez, Josefina Jorge de Lismore, Alicia Baquedano de González, Luisa Fernández Morell de Armas, Rebeca Taquechel de Bolívar.

Fabiola de Arriba de Botet.

Teté Lambarri de Besosa.

Josefina Izquierdo de Nicolai, Raquel Rigol de Galbis, Perla Mora de Montes, María Teresa Rodríguez de Ruiz, Ofelia Méndez Plasencia de Aixalá, Berta Cadenas de Mc Donald y Conchita Montoto de Cerra.

Señoritas:

Silvitica Rivero.

Ena Senior, Bebita Lasa, Lucila Salcedo, María Elena y Mercedes Alvarez Pedroso, Cecilita de la Torriente, Alicia Cadenas y Alicia Menocal.

María Antonia Morales.

Beba Andino, Loloíta Meza, María Kindelán, Mimí Sánchez, Chelo y Dulce María Crespo Odette Kohly, Delia Margarita Suárez, Flora María Lamar.

Gloria y Josefina Loredo.

Madeleine Menocal.

Corita Sánchez Agramonte.

María Luisa y Bebita Ortiz, July Abreu Pla, María Pérez Díaz, Sarita Espinosa, Paulina Oyarzun, Anita, Ada y Graziella de Blanck, Caridad López Serrano, Sara Fernández Pino, Carmelina y Mercedita Kholy.

Gina Chomta.

Ninina de los Reyes, Eugenia Martínez, Mercedes Onetti, Gina Arango, Elena Ibarra, Alicia María Grau e Isabelita Galán.

Peggy Smith.

Margarita Pedroso.

Carmen Luisa y Marietta Aenlle, Minita Pérez Chaumont, Mingtoy Texidor, Cucú Alvarez Font, Teresa Pujals, María Teresa Palacio.

Josefina Font.

Olga Mata, Daisy Fernández Araoz, Aimée Molino, Ana María y Miriam Pedro, Marta Montes, Graziella Ponce Julita y Bibi Aspuru.

Angelita Bernal.

Carmita y Minita Alvarez Tabío, Carminia Rodríguez Bacardí, Lourdes Vasconcelos, Gloria María Betancourt, Ofelia de la Cruz, Magda Urruela, Zenaida Mont-Ros, Ada del Pozo.

Elisa Ortiz.

Lily Smith, lindísima.

María Teresa Alonso Pujol, Otilia Rodríguez Crusellas, Alma y Josefina Ginorio, Rosita de la Riva, Isabel Jiménez, María Luisita de la Sierra.

Carola Panerai.

Marta Sánchez Barraqué, Adolfina y Cristina Gelats, Nantilde León, Enid Fernández, Georgie Bonich, Teté Echarte, Gloria y Raquel Vanuesa, Florindita y Leonor Viamontes, Berta y Olga Ferrer.

Olga del Pico.

Rosita, Margarita y Enita Rayneri.

Josefina de Cárdenas, Rosa María de Cárdenas, Matilde Cabarga, Cuca Fors, Charity Sabatés, Hortensita Colás, Adriana Giquel, Olguita Sterling.

Manolita y Loly Bravo.

Graziella y Ofelia Freixas, María Julia Casanova, Carmelina Villaverde, Dora Pogolotti, Ada y Graziella Mouriño, Berta de Cárdenas, Mercedes Lamelas.

EN EN ANGEL.—Ayer tarde, a las seis y media, contrajeron matrimonio en la Iglesia del Santo Angel Custodio, la graciosa señorita Alicia Suárez y Pereira y el señor Ricardo Aguado Jauma.

Tan simpático enlace tuvo efecto a las seis y media siendo apadrinado por la señora Isabel Jauma de Aguado, y por el señor Vicente Suárez y Fernández.

Fueron testigos por ella, los señores ingeniero Fernando Aguado y Moreira, asesor técnico del Ejército Constitucional; doctor Vivino García Remedios, Eugenio Cosío Marín y Alfredo Suárez Fernández.

Y por él, el coronel Tomás Armstrong, el teniente Abelardo Gómez, el teniente René Basarrate y el señor Juan de Moya.

Un precioso ramo lució la novia durante el acto.

Llevaba la firma del jardín «Milagros», el jardín predilecto de la sociedad habanera, y era todo de gardenias con caídas de las mismas flores.

Un primor.

BODAS DE PERLAS. — Una grata fecha será la de hoy con motivo de cumplir treinta años de casdaos para el distinguido matrimonio Manuel Hilario de Céspedes y María de Céspedes de Céspedes, nietos del Padre de la Patria, Carlos Manuel de Céspedes.

Llegue hasta ellos nuestros votos por su ventura.

EN EL «ORIENTE».—El doctor Gustavo Gutiérrez y su esposa tan bella María Vianello han regresado a bordo del «Oriente» ayer, tras una temporada en el Norte.

También han regresado en el «Oriente» dos estimados amigos, los conocidos jóvenes Arturo Goudie y Carlos Dufau.

Recientemente y en ocasión de celebrar su onomástico la gentil señorita Nena Torres Castellón, fué pedida en matrimonio por la señora María Luisa Soria viuda de Seva, para su hijo el conocido clubman José Seva Soria. La boda no se hará esperar.

LAS FESTIVIDADES DE HOY.— Santa Serafina y San Sergio, son las festividades que señala para hoy la Iglesia Católica.

Cúmplenos saludar en primer término a la bondadosa dama María Serafina Hernández, la viuda de Tolón, madre amantísima de amigos muy queridos.

Serafina Coca, interesante esposa del señor Andrés Fernández Morell, administrador del Central «Algodones», y su hija Fina, la lindísima señorita.

Una respetable dama, Serafina Cadaval viuda de Alfonso, y su sobrina la señorita Finita Ruiz Cadaval, muy gentil y distinguida.

Finita Recio de Freixas, Fina Diago de Cano y Serafina de Cárdenas de Antiga, pertenecientes a nuestra buena sociedad.

Nena Buzzi, la joven señora de Jiménez Rojo.

Serafina Lastra, bella esposa del doctor Sergio Giquel, notable especialista de ortodoncia, que también celebra su santo.

Serafina Valdivia de Egeberg, distinguida dama cubana que reside en el extranjero.

Serafina R. Torices viuda de Dávalos y su hija María Serafina Dávalos de Hart; Serafina H. de Herrera, Serafina Pelletier de Fariñas, Serafina Suárez de Vidal, Serafina Blasco, Serafina Pérez de González.

Además están de días las señoras Sergia Camacho de del Valle y Sergia Martínez de Tassin Varona.

Entre las señoritas, la encantadora Serafina Sorzano y de Cárdenas.

Los caballeros:

El doctor Sergio García Marruz.

Sergio Carbó, brillante periodista.

Sergio Puig, Sergio Valdés Castro, Sergio Martínez y Pérez Vento, Sergio Orizondo, Sergio Herrera, Sergio Brunet.

Sergio Cifuentes, notable dibujante.

Los jóvenes Sergio del Portal, Sergio Rojo y Sergio Espinosa.

Y el conocido actor y autor, Sergio Acebal.

CUMPLEAÑOS. — Virginia Caminero y Pereyra, adorable «jeune-fille» en la que se asocian la gracia, la belleza y la simpatía, celebró ayer su cumpleaños.

La señorita Caminero, es hija del conocido arquitector José Caminero, compañero muy querido de esta redacción, y de su esposa, Carmen Pereyra.

Felicidades, Virginia.

Luis de POSADA.

POMADA

INOTYOL

contra

GRANOS · ECZEMA

QUEMADURAS

Alivia, Sana y cicatriza despues de pocas aplicaciones

DE VENTA EN TODAS LAS FARMACIAS

Las Almorranas Le Amargaban La Vida . . . . Hasta que dió con el Ungüento

PAZO

Pazo es un producto científico que alivia inmediatamente el escozor, elimina la hemorragia y la inflamación, calma y cicatriza.

En sus nuevos y cómodos tubos

UNGUENTO PAZO

HOY, JUEVES, OCUPARA LA TRIBUNA DE A. DE LA CULT. FRANCESA, MARSAL

En la noche de hoy, jueves, ocupará la tribuna del «Círculo de Amigos de la Cultura Francesa» el querido compañero de «Pueblo», Manuel Marsal, uno de los más destacados periodistas cubanos, cuyos estudios político-sociales, publicados en libros, periódicos y revistas, le han conquistado una sólida reputación en el difícil género del «reportazgo».

El tema que tratará Marsal, lleva por título: «Evocación de la Iglesia Mormónica», y es el fruto de sus observaciones en un viaje reciente a los Estados Unidos, en tournée de conferencias.

El acto, en el local de San Lázaro 311, altos, esquina a Hospital, a las nueve y media en punto. No se exigirá invitación para asistir al mismo.

La institución de «Amigos de la Cultura Francesa», para difundir aún más su labor cultural, abrirá al público en general, el «Curso de Historia de la Revolución Francesa», que generosamente ofrecerá el joven escritor centroamericano, Rodolfo Buezo, todos los miércoles, a partir del próximo día 15, a las seis de la tarde.

Elimine la excesiva grasa de su cutis con

JABON DE MAX FACTOR HOLLYWOOD

SE QUISO SUICIDAR

María Vieta Gabriel, de 16 años de edad, vecina de Gervasio número 10, fué asistida de graves síntomas de intoxicación, que sufrió al ingerir permanganato, con el ánimo de privarse de la vida por estar aburrida.

ABURRIDA

Felicia Delgado Olivera, de 17 años y de Empedrado 12, fué asistida en el Primer Centro de Socorros de grave intoxicación, que se produjo en su domicilio, al ingerir tintura de yodo, con le ánimo de privarse de la vida.

INSTITUTO OFTALMICO NACIONAL

CLINICA DE OJOS

DR. ENRIQUE CUELLAR DEL RIO

DIRECTOR OCULISTA

Consultas 9 a.m a 7 p.m. REINA No. 88. Teléfono M-7766

PREPARACION DE WAMPOLE

Un tónico de sabor agradable, de un valor medicinal positivo en el tratamiento de la anemia, debilidad, fatiga, raquitismo y falta de apetito. Produce también magníficos resultados en casos de convalecencia.

AGRADABLE AL PALADAR

EN DOS TAMAÑOS — GRANDE Y PEQUEÑO

1421

Calce a sus niños con propiedad con el científico zapato THE KIMBO

Peletería LA BOMBA

MANZANA DE GOMEZ. TEL. A.9515

NEGRO, OSCURO Y BLANCO

5½ al 8 $ 3.50
8½ al 12 $ 4.00
12½ al 3 $ 5.00
al interior 20 ¢

A. ROGER A.7811

Esterbrook PRIMER FABRICANTE DE PLUMAS DE AMERICA

El Seguro de Maternidad Obrera y las despalilladoras

El doctor Salvador Juncadella, delegado de las Corporaciones Económicas en la Caja de Maternidad de la Habana, nos envía para su publicación la carta siguiente:

«Habana, 1 de Septiembre de 1937.

Dr. José I. Rivero.

Director del DIARIO DE LA MARINA.—Ciudad.

Estimado doctor Rivero: En el editorial de hoy titulado «El Seguro de Salud y Maternidad» de las Despalilladoras», se hacen comentarios a una carta dirigida por la Asociación de Despalilladoras de Santa Clara, al doctor Lucilo de la Peña, Presidente del Senado.

Estimando que aunque bien intencionado el editorialista está falto de información, me permito, por el conocimiento del asunto como delegado de las Corporaciones Económicas en la Caja de la Habana, hacerle ciertas observaciones.

El artículo VIII del Proyecto de ley aprobado por la Cámara de Representantes, en el asunto objeto del editorial, dice así:

«O en casos de trabajos a destajo o por tarea, haber verificado en igual período de tiempo o sea en los LOS DOS AÑOS, las aportaciones correspondientes a ciento cuatro pesos de retribución, verificando parte de las mismas. .».

Para evitar un juicio equivocado es preciso observar que las aportaciones correspondientes a ciento cuatro pesos son $0.21) VEINTE Y UN CENTAVOS, lo que precisa haber verificado en DOS AÑOS, o sea, menos de un centavo por MES.

Teniendo en cuenta que los trabajos en despalillo, como se dice en el editorial duran tres o cuatro meses al año es que se señala la cantidad de ciento cuatro pesos como jornales devengados, partiendo de la base de que el jornal mínimo en el interior es de ochenta centavos ($0.80) y que en los cincos meses de veinte y seis días, o sea en los ciento treinta días pueden devengar la referida suma y tributar a la Caja la aportación correspondiente de $0.21.

Es preciso recordar que las Cajas de Maternidad no son instituciones de beneficencia y sí Cajas de Seguro, y que en todos los sistemas de seguro, es preciso para evitar las quiebras de las Cajas, señalar un tiempo de aportación al fondo o sea lo que se conoce por período de espera.

En Cuba no se tuvo en cuenta dicha regla, en los seguros o retiros de la Policía, de empleados públicos y otros, y los resultados son notorios para hablar de ello.

Exigir a una mujer, para considerarla obrera, que en dos años trabaje ciento treinta días, no se puede considerar como una medida exagerada y sí como una medida de previsión en evitación de fraudes y simulaciones.

El Seguro de Maternidad ya tiene experiencia de ello, pues una Caja Provincial, tuvo que pagar tantos seguros de obreras (cada seguro es un mínimun de $90.00 que abona la Caja), que sólo acreditaban unas pocas semanas de trabajo, y en algunos casos días, que cuando el Secretario del Trabajo intervino y dictó la Resolución 273, que contiene el mismo precepto que ahora se combate, ya que la Caja estaba en quiebra.

Por otra parte el Seguro de Maternidad lo que establece es una pensión semanal (seis semanas antes del parto y seis después) como indemnización por pérdida de trabajo por causa del alumbramiento, al extremo que si la obrera realiza trabajos remunerativos pierde el derecho a la pensión. ¿Cómo puede quién no está trabajando reclamar la indemnización de un salario que no deja de percibir por causa del embarazo, y sí por otras causas?

Considero muy peligroso al futuro del Seguro de Maternidad, la liberalidad que se pretende, y que en un plazo más o menos corto daría al traste con lo único que en Cuba, en materia de seguros sociales, se ha desenvuelto con éxito.

Perdone la extensión de la carta, pero considero necesarias las aclaraciones, así como si lo tiene a bien la publique o la comente, para contrarrestar el efecto que en la opinión pública produce un editorial del DIARIO DE LA MARINA.

De usted muy atento amigo,

Salvador Juncadella

Hemos de advertir por nuestra parte que el editorialista del artículo aludido se redujo única y exclusivamente a exponer las quejas que la Asociación de Despalilladoras de Santa Clara dirigían al Presidente del Senado, doctor Lucilo de la Peña, y a publicar con toda fidelidad y exactitud los datos que se referían a «las aportaciones correspondientes a 104 pesos», que habían de verificar, según ellas, conforme al citado artículo octavo del referido proyecto de ley, «las obreras por destajo o por tarea», las cuales habían de rendir sus labores con exiguo sueldo «durante tres o cuatro meses en el año (todo lo entrecomillado es de la citada carta), o sea en lo que se denomina la zafra tabacalera».

Si ha habido, por lo tanto, equivocación, no ha sido del editorialista.

Por lo demás, celebramos mucho que el Seguro de Salud y Maternidad preste tan cuidadosa atención a este asunto y a los trabajos y comentarios del DIARIO DE LA MARINA.

Y como nosotros no deseamos más que los mayores beneficios para las aludidas despalilladoras, celebramos también que se los conceda el mencionado proyecto de ley.

Nueva fórmula médica PARA LA PROTECCION DE LOS OJOS Y CONTRA SUS INFLAMACIONES

GOTAS PARA LOS OJOS OPTYRE

ANTISEPTICAS ASTRINGENTES DESCONGESTIVAS (sin tóxicos)

utilizables diariamente sin riesgo de irritación

CONTRA LOS EFECTOS NOCIVOS de los vientos calientes, polvos microbianos, luz intensa, etc.

Conjuntivitis simples, Pequeñas lesiones de la córnea, Inflamaciones de los párpados, etc.

De venta en todas las farmacias.

LABORATORIOS P. FAMEL, 16 al 22, RUE DES ORTEAUX, PARIS

Busto desarrollado y reconstituido con las saludables y reconstituyentes:

PILDORAS ORIENTALES

Solicite gratis hoy el folleto descriptivo, se lo enviamos bajo sobre sin membrete. Dirijase a P. ORIENTALES. Apartado 1244.—Habana.

SWEATERS DE CAMPAÑA

Acabamos de recibir el estambre apropiado para tejer los sweaters.

Avisamos a la infinidad de clientas que lo estaban esperando que desde el lunes lo tendremos a la venta.

BAZAR INGLES

GALIANO Y SAN MIGUEL

Dr. OVIDIO MIRANDA

Cirujano-Dentista de "Hijas de Galicia"

Consultas de 8 A. M. a 10 P. M.

Luz No. 67, esquina a Villegas. Teléfono M-9252.

M.E.C.D. 2016

SANTA CLARA, TRINIDAD Y SANCTI SPIRITUS LUCHAN POR CONSEGUIR IMPORTANTES MEJORAS PUBLI[CAS]

UNA GRAN MANIFESTACION EN LA QUE TOMARON PARTE ALTOS REPRESENTATIVOS Y PUEBLO

Las carreteras a Trinidad y Jíbaro desde Sancti Spíritus y la Universidad Central de Santa Clara, constituyen la máxima aspiración de estos tres progresistas Términos

SANCTI SPIRITUS, septiembre 6.—El domingo cinco del actual, hemos asistido en esta ciudad de Sancti-Spíritus, una de las siete Villas fundadas por Velázquez, a un acto que puede ser trascendental en el desenvolvimiento nacional, si no se malogra por la apatía, por el olvido, por la veleidad criolla.

Elementos representativos de tres ciudades villareñas, masas populares genuinas de las tres urbes provincianas —de Sancti Spíritus, de Trinidad y de Villaclara— se confundieron en un acto social, de defensa cívica, de afirmación del propio valer, de fe en la cubanidad, de esperanza en mejores días y de esforzada ansiedad de progreso urbano y regional.

Fué una especie de mancomunidad espontánea de los pueblos de las tres ciudades, algo así como una federación interurbana, que hubiera colmado de satisfacción a los urbanistas, a los defensores del tradicional democratismo y federalismo del alma y de la sociedad hispana e hispanoamericana, a profesores de derecho y de sociología municipalistas.

A iniciativa del señor Lázaro Lahera Pérez, actual Presidente de la Cámara de Comercio, Industria y Agricultura de Sancti-Spíritus, y con el apoyo de dicha Cámara y de todas las corporaciones y clases sociales espirituanas, se celebraron una manifestación pública, un mitin cívico, y un banquete, todo ello para recabar de los Poderes Públicos que se lleven a cabo determinadas y varias obras, de gran interés y conveniencia públicos para las tres ciudades mencionadas: entre ellas, las carreteras que, partiendo de la Central en Sancti-Spíritus, se dirijan a Trinidad y Jíbaro; el entubamiento de la cañada de «Mataburros»; y la Universidad Central, de nuevo tipo, de la ciudad de Villaclara.

A esos efectos, se había hecho la debida propaganda en el vecindario, por medio de alocuciones de la Cámara de Comercio, de otra del señor Alcalde Municipal, y por medio de nutridas informaciones, excitaciones y exposiciones de los periódicos locales de Villaclara, Trinidad y Sancti Spíritus, así como de la valiosa prensa capitalina.

A las sies y media de la mañana, las alegres notas de la diana, ejecutada por distintos conjuntos musicales de la ciudad, anunciaron a los visitantes y pueblo de Sancti Spíritus el gran día en que todos unidos en una gran manifestación popular pedirían, dentro del mayor orden posible, lo que legítimamente les corresponde a Sancti Spíritus, Trinidad y Villaclara.

A las ocho y media, hora señalada para la reunión en la antigua Plaza de la Iglesia, llegaron de Villaclara numerosas personas, representativas de los centros oficiales y de las fuerzas sociales de aquella ciudad, así como el Alcalde Municipal y otras valiosas representaciones de la ciudad hermana de Trinidad.

Entre las representaciones villaclareñas, estaban el señor Gobernador de la provincia, coronel Gabino Gálvez Borges, el director del Instituto doctor Pedro Camps, el doctor Pedro Pérez Ruiz, Presidente de la Sociedad «El Liceo», el director del Ateneo de Villaclara, señor Sergio R. Alvarez Mariño, el doctor Elio Filomeno de Cárdenas, el doctor Manuel Angulo, el doctor Alfredo Barrero, el doctor Antolín García Alvarez, el Ingeniero Angel Consuegra Marín, Arquitecto Silvio Payrol, doctor Ambrosio Campos, doctor Gregorio Ramírez, Rafael de Armas, Corresponsal de «La Prensa», Juan A. González Barrueta y Edmundo Alemany, Administrador-Propietario y Jefe de Redacción del periódico «Cuba», Armando A. Machado, representante de DIARIO DE LA MARINA, en Santa Clara, doctor Barreras, Alfredo Núñez Pascual, representante del periódico «El Mundo». Y al frente de las representaciones trinitarias, venía el entusiasta y culto doctor José A. Bravo Martínez, entusiasta y popular Alcalde de la querida ciudad del Táyaba.

Otras representaciones, numerosas y selectas, también llegaron de nuestros vecinos pueblos de Guayos, Guasimal, Tuinucú, Zaza del Medio, Cabaiguán y Jatibonico.

A las nueve partió la gran manifestación del «Parque José Manuel García», de acuerdo con el Programa publicado, en el siguiente orden:

Primer grupo: Gobernador de la Provincia, con los Alcaldes Municipales, autoridades, acompañados de los visitantes y de la Directiva de la «Cámara de Comercio, Industria y Agricultura» de Sancti Spíritus.

Segundo grupo: Comisiones de las sociedades y corporaciones visitantes.

Tercer grupo: Representaciones e instituciones femeninas.

Cuarto grupo: Representaciones e instituciones locales.

Quinto Grupo: Representaciones sociales de la juventud visitante y de Sancti-Spíritus en general.

Sexto grupo: Pueblo en general.

Séptimo grupo: Caballería de campesinos del Término.

Octavo grupo: Vehículos con música y grupos de cantadores.

Noveno grupo: Desfile de vehículos de todas clases, convenientemente distribuídos y dirigidos por la Directiva de los Choferes.

La Banda de Música Municipal amenizó el desfile, tocando escogidas piezas de marcha. Y el pueblo en grandes masas, se situó a lo largo del trayecto para tomar parte en el regocijo y en la demanda general. A pesar del corto recorrido que tenía asignado la manifestación, quedó la misma a mayor altura que cuanto pudieran haber esperado sus organizadores. Si el recorrido hubiera sido extenso —lo que hubiera hecho que el pueblo hubiera ido engrosando paulatinamente la masa de manifestantes— puede calcularse que jamás se hubiera realizado nada más concurrido en este género de actos en esta ciudad; pues la adhesión popular al acto estaba en todos los semblantes, en todas las miradas, en todos los labios, en todas las clases sociales, en todas las capas económicas de la población espirituana. Porque no es posible otra cosa de un pueblo, de una comarca, que ha sido defraudado de modo sempiterno, consuetudinario, contumaz, en sus más legítimos derechos a través de todos nuestros gobiernos republicanos.

Llegada la manifestación al Parque «Serafín Sánchez», quedó el mismo invadido por la inmensa, variada multitud. Y dió comienzo el Mitin, con arreglo al siguiente programa:

El primero en escalar la tribuna situada en el centro del parque, fué el Alcalde Municipal de Sancti-Spíritus, señor Eloy Jiménez Pérez, que pronunció un bellísimo y breve discurso.

Después, escaló la tribuna el señor Segundo Marín García, Presidente de la Delegación de la Prensa de Sancti Spíritus, que habló en representación de la Cámara de Comercio local.

Conocidas las dotes de orador conceptuoso y elegante del señor Marín, y sabidas sus querencias para con la patria chica y para con la vecina y hermana ciudad trinitaria, no hay que decir que su repentina improvisación fué una hermosa pieza oratoria.

Le siguió el Director del Instituto de Segunda Enseñanza, el gran propulsor de la idea de crear la Universidad Central de Villaclara, doctor Pedro Camps. El cual, como siempre, hizo un magnífico estudio y un elocuente alegato, alrededor de derecho, de la conveniencia social y cultural, para esta región, de tener una Universidad Central en la capital de las Villas. Fué ruidosamente aplaudido.

El Director de la Escuela Normal de Santa Clara, doctor Manuel Angulo, habló luego conceptuosamente al proyecto universitario y acerca, también, de las necesidades materiales espirituanas y trinitarias.

El culto y prestigioso doctor Pedro Pérez Ruiz, magnífico líder de la sociedad villaclareña, que, como siempre, tuvo párrafos elocuentísimos, cantos hermosos para las tres ciudades hermanas.

El dignísimo Alcalde trinitario, doctor José A. Bravo Martínez, habló luego con entusiasmo, con calor, con fé de paladín incansable y esforzado, como él sabe hacerlo, respecto a las obras de comunicación que deben unir a su pueblo con la urbe espirituanay con toda la República. Como los anteriores, fué muy aplaudido por la ingente concurrencia.

El cultísimo caballero, doctor Alfredo Barrero habla seguidamente, a nombre de la Logia «Progreso» de Villaclara. De todos es conocida la grandilocuencia del antiguo parlamentario. Pronuncia una bellísima y conceptuosa oración con la unánime aprobación de todo el público electrizado al mágico conjuro de su sabia y docta palabra.

Le sigue un meritísimo joven, pino nuevo que empieza a destacarse como valor positivo de la juventud cubana, el inteligente joven Alfredo Núñez Pascual, que nos visitaba en representación del periódico «El Mundo». Sus palabras, serenas y atinadas, fueron escuchadas con verdadera delectación y que la numerosa concurrencia supo agradecer, premiándolo con sus más cálidos aplausos.

El culto profesor, antiguo hijo y maestro de Sancti-Spíritus. doctor Antolín García Alvarez, que tiene frases cáusticas para censurar el abandono en que los diferentes gobiernos cubanos han tenido a esta rica, hermosa, extensa región nacional, pródiga en riquezas, en contribuciones a los fondos públicos, en servicios a la causa nacional, en labor cultural, en sacrificios patrióticos, en generosidad, y que tan mal pagada ha sido siempre por aquéllos a los que elevó sobre sus hombros y sobre su esfuerzo generoso. De más está decir que sus palabras fueron acogidas, como siempre, con calor y entusiasmo, y que el pueblo espirituano le tributó una verdadera ovación.

Escala luego la tribuna el doctor Elio Fileno de Cárdenas, médico popular y muy querido de Villaclara, y ya suficientemente conocido en Sancti-Spíritus como inspirado orador. Su reciente bello discurso de la Coronación de la Reina del Santiago espirituano de 1937, le ha consagrado entre nosotros como gentil y noble amigo de Sancti-Spíritus y como inspirado tribuno. Su oración, en este día, resulta magnífica, por su belleza de estilo florido, sonoro, por su fondo, y por el calor de propaganda que puso en ella el orador. Se le tributó una gran ovación.

Y cierra el mitin, a manera de broche de oro, el señor Lázaro Lahera Pérez, Presidente de la Cámara de Comercio, propulsor generoso de toda idea noble y que se ha distinguido notoriamente por sus brillantísimas iniciativas. Pronuncia un conceptuoso discurso, que fué muy aplaudido y celebrado justamente por la concurrencia.

En resumen, los actos resultaron magníficos.

La manifestación estuvo muy bien organizada. El mitin estuvo muy concurrido. Los oradores hablaron muy bien. El banquete estuvo espléndido. Y hubo —y esto es lo principal, lo trascendental, lo útil de esta clase de cosechas— mucho calor del pueblo, mucha unidad de miras, mucha simpatía por parte de todas las clases populares y mucha confraternidad entre todos.

Sólo falta ahora, y creemos que ello ha de sobrar, una acción tesonera. incansable, vigorosa, unida, para lograr en la realidad lo que se plasmó en palabras, en pensamientos, en resoluciones y en aclamaciones populares.

FECHAS Y ANIVERSARIOS

Septiembre 9

:: Se cumple el segundo centenario del nacimiento de Aloisio Galvani, el célebre músico y físico italiano, descubridor de las propiedades eléctricas de los cuerpos conocidas por «Galvanismo».

:: En 1595 nació en Madrid Juan Eusebio de Nieremberg, religioso y escritor, uno de los más preclaros clásicos.

A NUESTROS SUSCRIPTORES

Con conocimiento la Administración del DIARIO DE LA MARINA de que algunos individuos están sorprendiendo la buena fe de los señores suscriptores al efectuar cobros de suscripciones sin presentar el correspondiente recibo oficial de la Empresa hace constar por la presente que la previa presentación del mismo es requisito indispensable que garantizar la legitimidad del pago.

Asimismo, la Empresa del DIARIO agradecerá que, en caso de cualquier duda, el suscriptor la aclare antes de pagar, llamando a nuestros teléfonos M-7911, M-7912 y M-7913, que están a su disposición para ello.

La ex-reina de belleza oriental, Representante a la Cámara, dijo: —«Si tomo posesión de ese escaño se lo deberé a la suerte».

Desde luego, a la suerte malísima de su antecesor, malogrado en plena juventud y cuando más prometía aquella vida de ciudadano ejemplar, que hacía honor a su ilustre padre el que fué coronel Pujol.

Pero, además la bella «Madre de la Patria» (porque hasta ahora, la Patria sólo había tenido padres) cree en la superstición del número 13, que le dió el acta.

Pero lo cierto es que es Representante, como tantos varones y bastante feos: ¡por su linda cara!

Hombre, no me he fijado a quién le tocó el domingo pasado la casa correspondiente al sorteo de agosto, que regala todos los meses la casa Crusellas. Pero de un momento a otro lo sabremos, porque Crusellas lo anunciará profusamente. Y a los que no les haya tocado la casa o alguno de los cincuenta mil objetos más, que sigan con los papelillos que envuelven el jabón «Candado».

Esa sí que es gorda: que el Estado debe más de cien mil pesos a las compañías de transportes, por concepto de pasajes de primera, lo cual quiere decir que los funcionarios del Estado viajan mucho y bien, de ahí que los pasajes sean de primera y la deuda, también, de primera.

Pero no tiene nada de extraño que suba tanto el débito por pasajes, porque todos sabemos que a cada cambio de Bobierno, y aun sin cambiar, se manda a los empleados públicos ¡a paseo!

Y claro, lo natural es que se les dé un pasaje, al mismo tiempo que se les da pasaporte.

Sí, señora, sí, continúa esa loca desconflautación de «Los Precios Fijos» (vulgo, «Los Precios Bajos») por la cual, la popular casa quiere barrer con todo lo que le quedó de la famosa liquidación de agosto. Así que lo da todo a mitad de precio con el fin de empezar la nueva temporada abastecidos de novedades completamente vírgenes. Ya lo saben las gangueras.

Los cuatrocientos y pico (que sin el pico, ya los cuatrocientos son un buen pico; y perdonen esta digresión «picúa») empleados, que fueron de Obras Públicas y que van de un lado para otro, han sufrido una nueva desilusión, al ver que en la sesión última de la Cámara, tampoco se aprobó el proyecto de ley por el que se les repone.

Y es lo que nosotros les hemos dicho ya muchas veces: como no tomen algún reconstituyente, lo que es por la ley no se reponen.

Ay, señora: eso de meter el pie en un zapato estrecho, es meter la linda patita, porque ya ve las consecuencias; que «camina como químico», o sea, muy cómico, y sufre. Porque no sabe que hay zapaterías que tienen los cuatro anchos y puede andar cómoda y lucir pie chiquito, además del soporte 9263. Vea en «La Casa Grande», San Rafael y Amistad.

¿No se lo decía yo a ustedes? En Cuba no hay más extranjeros que los que pronuncian la «C» o sea, los españoles. Sí, porque resulta que ahora es cuando se estudia el modo de ver si es posible que se inscriban como extranjeros los haitianos y los jamaiquinos.

Que a lo mejor no va a ser posible.

Porque yo he visto, en un hotel, a un joven «nativo» que, por educado en España (y de nada le valió su educación) y porque tenía las cejas anchas, le inscribieron como extranjero, quieras que no; y en cambio había en el ascensor un negrito panameño, que jamás le ha preguntado nadie de dónde es, porque parece que lleva la fe de bautismo en la cara.

Y ahora tratan de que quieran inscribirse como extranjeros los haitianos y los jamaiquinos.

Que se van a ver negros para pagar el carnet.

Fin de temporada y principio de gangas en la ya famosa «Casa Martínez», de Muralla 74, esquina pares a Villegas, donde las Sras. encuentran telas de moda, estampaciones preciosas y algunas Srtas. encuentran lo que más les gusta: novio. Porque es que la esquina de Muralla y Villegas, acera de los pares, yo no sé qué tiene, que da una suerte...

Parece ser que los aviadores chinos están dando algún quehacer a los japoneses y, en vista de ello, nos dicen las Agencias Cablegráficas que: «Cuando Japón gane la guerra, como espera, prohibirá a China que siga empleando aeroplanos de bombardeo».

Y la cosa nos parece muy natural, pero también nos parece que Japón ganaría mucho más prohibiendo a China usar los aeroplanos ahora.

Porque, después del burro muerto..

Nada, que con la última pelea, Chocolate (el gran Chocolate cubano, que nos recuerda el de Armada, sin querer) ha vuelto a recuperar sus viejos prestigios. Y así decía una linda negrita ayer, leyendo el periódico:

—Ay, quien tuviera un Chocolate así, para el desayuno...

Pues nada, ahí está el de Armada, precisamente para el desayuno.

La Prensa informa: «Los Funcionarios de Correos no dan detalles de la sustracción de cartas con destino a Estados Unidos».

Parece ser que hay un gran revuelo con motivo de la sustracción de valores en el Correo y que se está realizando una investigación muy severa; y, en esa investigación, los funcionarios no dan detalles.

Cosa que nos parece muy natural, porque si se trata de una habilidad personal y, más que eso, de un secreto profesional, lo lógico es que no lo revelen.

Porque a lo mejor, se lo quieren copiar en los Estados Unidos.

El que quiera aprender, que estudie.

¿Han oído ustedes decir de alguna medida para evitar que se sigan exportando tabacos «de a kilo» (¡tan pesaos!: un kilo) como legítimos «Habanos»? No han oído decir nada; ni lo oirán. Por eso no queda más remedio que pedir tabacos de marca acreditada, pero con energía, para que no le engañen a uno. Hay que decir: «¡Un «Partagás»! Y nada más.

Y ya lo saben los distinguidos industriales y elegantísimos comerciantes: con una llamadita por teléfono a nuestra Administración, para que les visite Aristigueta. Este llegará a sus casas alegre y confiado, en busca de la orden para las «Carcajadas».

Y en cuando le manden dar las «Carcajadas», verán como se ríe.

JOTA ARIS.

No existen razones que aconsejen la modificación de la partida de arancel en cuanto a la importación de badanas

La Comisión Técnica Arancelaria, basándose en ese criterio, ha denegado una solicitud en ese sentido. Los industriales cubanos piden protección para las galletas finas nacionales

Siendo las tres de la tarde, dió comienzo la sesión que en el día de ayer celebró la Comisión Técnica Arancelaria, estando presidida la misma por el señor Juan M. Barquín, Director General de Aduanas, asistiendo los delegados siguientes: doctor Nicolás Pérez Stable, por la Secretaría de Estado; ingeniero José García Montes, por la Secretaría de Agricultura; señor Rubén Ortiz Lamadrid, por la Secretaría de Comercio; actuando de Secretario el doctor Roberto Leiva Puente.

—Se recibió la visita de los señores Alberto Setién, en representación de Barquín y Cía., y José Junquera, en representación de Parajón y Cía., que habían sido previamente citados en el expediente que se refiere a un escrito del señor Fernando Santiago, oponiéndose a la circular 1354, por la que se dispone que las badanas o sudaderas de hule para sombreros sean aforadas por la letra «F», de la Partida 321, toda vez que esta medida trae como consecuencia el no poder confeccionar dichas badanas en el territorio nacional. La Comisión acordó no acceder a lo solicitado por tratarse de una modificación arancelaria que afecta a la industria básica de la fabricación de sombreros en el país hoy en situación difícil y porque además no existen razones para hacer la variación de la situación arancelaria actual. Tanto de las badanas, como de las materias primas que también se importan para confeccionar éstas.

—También se personó el señor Marcelo Alonso, en representación de G. Alonso y Cía., que previamente había sido citado en el expediente que se refiere a la solicitud presentada por dicha entidad, a fin de que se le brinde protección arancelaria a las galletas fabricadas en el país, ya que no pueden competir con las extranjeras. La Comisión acordó interesar distintos datos de los interesados sobre la fabricación de galletas y muestras de las producidas en el territorio nacional, así como de las extranjeras.

—Se dió cuenta con el expediente que se refiere a un escrito de la Manufacturera del Sur, S. A., solicitando la rebaja del 78 por ciento en los derechos de importación en las materias primas necesarias para la elaboración del papel de lija, cameriles y similares. La Comisión, después de oír al señor Marcelo Arroyo, solicitante, adoptó el acuerdo de ratificar el contenido del anterior en sentido denegatorio, agregando, además, la Comisión, que no resulta viable, ni de interés general a la economía nacional el hacer una concesión única y exclusiva a una industria que importa papel, por no ser posible hacer extensivo dicho beneficio a las demás industrias en las mismas condiciones que importan papel, utilizándolo como materia prima para transformarlo en otros artículos; teniendo en cuenta, asimismo, que de rebajarse los derechos arancelarios a la cola en la proporción solicitada, desaparecerían las posibilidades existentes de que se desarrolle en Cuba la industria de la cola, que contaría con un mercado nacional excelente y la materia prima necesaria para su desarrollo, industria que una vez en evolución, tendría mayor importancia que la de papel de lija, que ahora pide protección a expensas de otra posible industria de mayor conveniencia nacional.

Están instaladas las básculas para pesar el petróleo

Tan pronto funcionen, serán invitados varios diversos Secretarios y funcionarios

El Director del Fondo Especial de Obras Públicas, doctor Gerardo Barrena, estuvo ayer en la Secretaría de Hacienda para despachar algunos asuntos con el Secretario, al que no pudo ver por encontrarse éste en Palacio donde se celebró Consejo de Secretarios.

Hablando con los periodistas, dijo que las básculas instaladas en terrenos de la Refinería de Belot, en Regla, para medir y pesar automáticamente todo el petróleo que se recibe y tener la seguridad en cuanto al impuesto, no han comenzado a funcionar por falta de la instalación del sistema de cañerías que se usarán para llevar el petróleo de los tanques a las básculas, y desde éstas a los tanques de depósito y consumo de la compañía.

Dicho trabajo será cuestión de pocos días y en cuanto empiece a funcionar hará una invitación especial al Secretario de Hacienda, así como a otros altos funcionarios, para presenciar el inicio de la forma definitiva de trabajos de las pesadoras de petróleo.

Por falta de consignación no se ha podido adquirir por ahora el sistema adicional de las básculas, que se reportan diariamente al Fondo Especial de Obras Públicas,

Se cree que en breve concederán el indulto total del estudiante cubano Armando López, preso en La Coruña

El cónsul de Cuba en Burdeos pide autorización a Estado para embarcar por cuenta del Gobierno a un grupo de compatriotas que se encuentra en muy difícil situación

Desde hace algún tiempo, la Secretaría de Estado realiza activas gestiones para lograr la libertad del ciudadano cubano Armando López González, que se encuentra en la Prisión Provincial de la Coruña, cumpliendo una condena de doce años que le fué impuesta en consejo de guerra.

Los informes que obran en poder de la Cancillería indican que el caso del cubano López no es grave., y, por ello, se espera que las gestiones que se llevan a efecto culminen en un franco éxito.

El joven Armando López se encontraba en España, desde hace varios años, entregado a sus estudios de Medicina. Ultimamente figuraba como alumno interno del Hospital Civil de Oviedo y, según parece, las acusaciones que sobre él pesaron de mantener estrecha amistad con determinados elementos izquierdistas, fueron causa de que, al ser ocupada por los nacionalistas la bella capital astur, fuera objeto de sentencia que se considera benigna en tiempo de guerra, y demostrativa, al mismo tiempo, de que dicho cubano no tomó parte en la lucha armada.

El cónsul de Cuba en la Coruña, señor Eduardo Alvarez, siguiendo las instrucciones emanadas de la Secretaría de Estado, inició—como dejamos dicho—hace algún tiempo, las gestiones en pro de la liberación del compatriota de referencia. Las autoridades de la región gallega, según noticias, encuentran favorable el caso. Y de ahí que, ahora, el cónsul Alvarez se haya dirigido a las autoridades de Burgos solicitando el indulto total.

Se espera fundadamente que la concesión de dicho indulto sea un hecho. Y ello será una nueva prueba de amistad y afecto del Gobierno nacionalista español hacia Cuba.

Elogios al coronel Batista y al Plan Trienal

En la Secretaría de Estado se han recibido informes de que el periódico «La Tribuna», de Ciudad Trujillo, República Dominicana, se ocupó extensamente—con motivo de la fecha del 4 de septiembre—de la actuación que desarrolla el coronel Batista, jefe del Ejército Constitucional, así como del Plan Trienal, de su concepción.

«La Tribuna» tiene cálidos elogios tanto para el jefe del Ejército como para el plan de referencia.

No hubo atentado

Como se rumorara que el doctor Reyes Spíndola, director de Ceremonial de la Secretaría de Relaciones Exteriores de México, que actuó en Cuba hace algunos años como encargado de Negocios de su país, había sido objeto de un atentado, nuestra Embajada en la capital azteca rindió un informe significando que tal rumor carecía de fundamentos.

El vicecónsul Roloff

El vicecónsul de Cuba destacado en la Legación de Panamá, señor Carlos Roloff, ha embarcado rumbo a la Habana, en uso de licencia.

Otra distinción al doctor Sirgo

El encargado de Negocios de Cuba en México, acaba de cablegrafiar al secretario de Estado, doctor Remos, dándole cuenta de que en la última sesión celebrada por la Sociedad Mexicana de Geografía y Estadística, fué acordado designar socio de honor al doctor Fernando Sirgo, secretario de Educación de Cuba.

Descenso en la siembra de remolacha

En el negociado de Comercio Internacional de la Secretaría de Estado, se ha recibido un informe del encargado de Negocios a. i. de Cuba en la Gran Bretaña, relativo a la extensión de tierras laborables sembradas en Inglaterra y en Gales, con detalles sobre las dedicadas a la remolacha.

Según dicho informe, el área sembrada de remolacha, para azúcar, muestra un nuevo descenso de 42,100 acres o sea un 42.1 por ciento menos. Es la menor extensión registrada de 1932 a la fecha. En total, 91,000 acres, según la información, se han perdido para la agricultura.

Aumento de la capacidad productiva del Japón

Se ha recibido en el negociado de Comercio Internacional de la Secretaría de Estado un informe del señor encargado de Negocios de Cuba en el Japón, doctor Florencio Guerra, sobre el aumento de la capacidad productiva en dicho país. Según información del periódico «Miyako», el índice de la producción industrial ha subido de 161.2 en enero de 1936, a 203.2 en abril del corriente año, tomándose como base el índice de 100 del año 1930.

En 1936 el índice aumentó a 175.1 en marzo, bajó a 168.8 en abril, subió a 172.9 en junio, a 180.9 en septiembre, a 194.7 en noviembre y bajó a 182.2 en diciembre.

En enero del corriente año, el índice fué de 182.2, subiendo bruscamente en marzo a 206. El índice registrado en abril del presente año representa un aumento de 20 por ciento en comparación con el mismo aumento del año anterior.

Se espera que el índice de la producción subirá aún más en el próximo año.

Una nueva línea de vapores de carga

La posibilidad de establecer una nueva línea de vapores de carga entre Cuba y los puertos de Charleston S. C., y Miami, Fla., fué indicada por el director de la Asociación de Industriales de la Florida, señor E. T. Lay, en recientes declaraciones recogidas por el diario «Savanah Evening Press».

El cónsul de Cuba en dicha localidad, señor Luis Perdomo, transcribió las declaraciones de mister Lay, indicando que posteriormente se han celebrado distintas conferencias encaminadas a ultimar los detalles de este proyecto.

No existe en estos momentos servicio de carga directo entre estos puertos y la Habana y, por tanto, según expresó el señor Lay, el proyecto de establecer líneas directas será económicamente bueno en todos los aspectos.

Nuevo embarque de cubanos

El señor León de León y Lasa, activo cónsul de Cuba en Burdeos, se ha dirigido a la Cancillería solicitando autorización para repatriar a diez personas mayores y un niño que se encuentran allí en difícil situación, desde su llegada de España.

Amplían seis meses la tarifa mínima a diversos artículos

En la tarde de ayer, por la Secretaría de Hacienda, se facilitó a la prensa la siguiente nota, de los Decretos firmados por el Presidente de la República, tan pronto terminó el Consejo de Secretarios.

Los decretos son los siguientes:

1—Transfiriendo la cantidad de $1,246.65 de la relación adicional de las Secretaría al Presupuesto de la Secretaría de Hacienda, año fiscal de 1934-1935.

2—Aclarando la parte resolutiva del Decreto número 1804, de 15 de diciembre de 1931, en el sentido de que basta al Gobierno la garantía de la solvencia económica y social reconocidas del Automóvil Club de Cuba, para la concertación del convenio entre dicha entidad y la Secretaría de Hacienda para la aceptación de los trípticos cubanos por las Aduanas de la República.

3—Concediendo franquicia arancelaria por una sola vez por el término de seis meses al señor M. D. Autrán, propietario de la estación radiodifusora «CMCY», para que pueda importar libremente distintos accesorios y maquinarias constitutivos de un radiador vertical, que produce una onda especial y que resulta el primero en Cuba dentro de su clase.

4—Concediendo franquicia arancelaria por una sola vez por el término de seis meses a Francisco Lavín, propietario de las estaciones perifónicas «CMX» y «COCX», para importar distintas maquinarias y accesorios de una planta radiodifusora.

5—Concediendo franquicia arancelaria por una sola vez, por el término de seis meses, a la Compañía Textilera Ariguanabo, S. A., para distintas maquinarias, equipos y accesorios que habrá de importar para la ampliación de su fábrica de tejidos de algodón.

6—Concediendo franquicia arancelaria por una sola vez, por el término de seis meses, a la Havana Hosiery Co., para distintas maquinarias, equipos y accesorios que habrán de importar para la ampliación de su fábrica de medias.

7—Ampliando durante seis meses más, contados a partir del día 2 de octubre próximo, a los efectos del decreto número 1129, y en su consecuencia, que se continúe permitiendo la importación en la República, por la tarifa mínima del arancel, del petróleo crudo, gasolina, frijoles colorados, rosados y blancos, sacos para envasar azúcar, bacalao, garbanzos, lúpulo y malta, tela de yute conocida por arpillera y los aceites vegetales de palma rojo y de coco para la fabricación de jabones sea cualesquiera que fuere su origen o procedencia, con excepción del producto arroz, cuyo trato arancelario aparece definido por el decreto 2438, de 9 de agosto último.

Para cuidar autos en la calle deberá tenerse un permiso

El Alcalde de La Habana por medio de un decreto regula ese servicio que es público

El Alcalde de la Habana acaba de dictar un decreto disponiendo que los cuidadores de autos deben ser empleados de teatros y tiendas donde presten servicios, para evitar las infracciones que vienen consumando.

El Decreto, que ya está en vigor, dice así:

RESUELVO:

PRIMERO: Solamente podrán ejercer labores de vigilancia o cuidado de automóviles en los alrededores o inmediaciones de Teatros, Cines, Comercios, Sociedades y establecimientos de todas clases, aquellos individuos retribuídos por la Empresa o entidad, que preste al público, a sus clientes o visitantes este servicio.

SEGUNDO: La empresa o entidad que preste dicho servicio ha de presentar en el Departamento de Gobernación de este Municipio una solicitud en que hará constar la absoluta gratuidad del mismo y el nombre y apellidos de cada uno de los cuidadores que se proponga utilizar. En la autorización que se expedirá por el propio Departamento, se hará constar también ambos extremos.

TERCERO: Todo individuo que sin la correspondiente autorización expedida por el Municipio de la Habana, a solicitud de empresa o negocio determinado, pretenda ejercer por cuenta propia labores de cuidador de automóviles, será acusado ante el Juez Correccional correspondiente conforme a lo dispuesto en el Art. 607 del Código Penal.

CUARTO: Los cuidadores de automóviles cuyas autorizaciones expida el Municipio de la Habana a solicitud de las Empresas o Negocios que se comprometen a retribuirlo, no podrán solicitar ni aceptar gratificación alguna de los automovilistas que estacionen sus vehículos en la vía pública, entendiéndose que las infracciones de este precepto, previo testimonio del automovilista afectado o de la Policía, será suficiente para que el Municipio anule la autorización expedida en favor del cuidador en cuestión.

QUINTO: Con la solicitud a que se contrae la segunda de estas Disposiciones, se acompañarán, además de dos fotografías de la persona designada «cuidador de automóviles», documentos justificativos de que es mayor de edad, cubano por nacimiento, y de que carece de antecedentes penales.

El Departamento de Gobernación Municipal, queda encargado de velar por el cumplimiento y aplicación de este Reglamento.

La Habana, septiembre 7 de 1937.

Notas de El Encanto

HOY HABLA MANUEL MARSAL EN LA CULTURA FRANCESA.

Esta noche, a las nueve y media en punto, hablará en el Círculo de Amigos de la Cultura Francesa el connotado periodista y literato Dr. Manuel Marsal. Su conferencia tiene como tema: EVOLUCION DE LA IGLESIA MORMONICA.

El Encanto

MAS SOBRE LA INCINERACION DE LAS BASURAS

Marianao, 28 de agosto de 1937.
Sr. Armando Maribona,
Diario de la Marina,
Habana.

Mi distinguido amigo:

1.—Sobre la incineración de las basuras he visto reproducida hoy en el DIARIO DE LA MARINA, mi carta a usted sobre este problema. Y recojo la invitación que usted hace en el penúltimo párrafo de su información sobre este asunto, con respecto a las versiones de que alguna compañía ha tratado de establecer una planta de incineración en la Habana.

2.—Del pasado inmediato no puedo informarle nada; pero de nuestra época, recuerdo claramente que, efectivamente, alguna compañía extranjera se interesó por este asunto; y recuerdo también que el Gobierno confirió una comisión a los ingenieros de Obras Públicas, Octavio Mases Valera y Benito García Vázquez, y al teniende Bernardo Wolf, entonces Jefe del Departamento de Limpieza de Calles, para que estudiaran, tanto en los Estados Unidos como en Euro[pa] [illegible]mas de recogida de basura[s] [y plan]tas de incineración.

3.—Creo también recorda[r que en] aquella época llegó a dete[rminarse] que la cantidad y la clase [de nues]tros desperdicios hacían e[conómica]mente impracticable la pla[nta de in]cineración en Cuba; y ade[más,] que se aducía que la Haba[na tenía] como regalo de la Natural[eza el sis]tema más económico y efica[z de dis]poner de sus basuras arr[ojándolas] al mar, pero en forma de[bida para] que no llegara a consti[tuir una] amenaza a la salubridad p[ública.]

Le quiere y le admira su [amigo,]

César [illegible]

Agradecido por el inform[e del in]geniero Jefe de la Ciuda[d, señor] Eduardo Gastón, me ha [remitido] la Secretaría de O. P. para [otros] informes complementarios [en el] mismo asunto.

De todos modos, si la [illegible] la calidad de las basuras [de la Ha]bana no ofrecen condicion[es ven]tajosas a las empresas que [deseen] explotarlas, cabe que el E[stado las] incinere, aun cuando cueste [illegible] el servicio del remolcador [illegible] barra. El auge creciente de [los de]portes acuáticos y la sana [costum]bre que los cubanos estamo[s toman]do a los norteamericanos [de bañar]nos en el mar, bien merece [que éste] sea lo más limpio y salu[dable po]sible.

OFERTAS POST-BALANC[E]

Ningún momento como éste para embellecer su hogar. Nuestras Ofertas Post-Balance le brindan en el Departamento de Tapicería oportunidades inigualables.

Cretonas de doble cara, de 27" de ancho — 16c

Cretonas de crash, de 36" de ancho — 35 y 50c

Cretonas de felpa, de 36" de ancho — 50c

Glazed chintz, de 36" de ancho — 35 y 40c

Marquisette floreada, de 36" de ancho — 13c

Marquisette bordada en colores de 36" de ancho — 23c

Tafetán Sunfast, de 1½ v. de ancho — 62c

Taffetta inglesa, de 45" de ancho — 88c

Taffetta suiza, de 1½ v. de ancho — 1.35

Damasco de seda, de 1½ v. de ancho — 55c

Damasco a listas atravesadas, de seda vegetal y algodón — 82c

Damascos matizados de 1½ v. de ancho — 1.00

Damascos de arte nuevo, de 1½ v. de ancho — 1.25

SEGUNDO PISO.

El Encanto

Los artículos que usted nos pida por carta le serán enviados inmediatamente. DPTO. POSTAL

M.E.C.D. 2016

9A SECCION

TELEFONOS
Dirección M-2856
Jefe de Redacción M-1287
Sección de Sports M-7912

DIARIO DE LA MARINA

TELEFONOS
Quejas M-7911
A. Clasificados . . M-7915

9A SECCION

AÑO CV — ACOGIDO A LA FRANQUICIA POSTAL — LA HABANA, JUEVES, 9 DE SEPTIEMBRE DE 1937 — EL PERIODICO MAS ANTIGUO DE CUBA — PAGINA TRECE

LA ACTUALIDAD

La última maniobra de Rusia

Ya Rusia se ha arrancado el disfraz internacional y se ha presentado en toda su desnudez. Antes, para proteger la conflagración europea o mundial que, para salir del atolladero de España y de su propio atolladero interior, buscaba obstinadamente, apelaba a maniobras más o menos solapadas. Ahora se ha liado el manto a la cabeza y se ha decidido a ir a Roma por todo. «Ardamos todos—ha dicho Stalin, como lo dijo aquel Diluvio», de Barcelona, aleccionado, sin duda, por Moscou—. Y en efecto, ha ido a Roma o contra Mussolini, por todo.

«La guerra o la paz», ha gritado ante Inglaterra y Francia, iniciadoras y organizadoras de la Conferencia sobre la llamada «piratería» del Mediterráneo. Dilema cínico, a la verdad, en boca del gobierno soviético. ¿Quién ha venido provocando la guerra, año tras año, y con sus sistemáticas apelaciones en todos los países civilizados de Europa y América, y sobre todo con su larga y cerrosamente meditada invasión en España? ¿Quién forjó y organizó los bárbaros atentados contra los ya históricos buques alemanes e italianos? ¿Quién preparó detalladamente en Francia una revolución comunista semejante a la de España? ¿Quién nutrió la del Brasil? ¿Quién pretendió derribar el régimen del Uruguay con aquel movimiento que provocó la ruptura de las relaciones diplomáticas entre esta República y Moscou?

Ahora, queriendo aprovechar y suavizar las iras británicas por los atentados cometidos en el Mediterráneo, lanza su nota agria, destemplada, interspectiva, contra Italia, haciéndola culpable y responsable de dichos atentados. De este modo alerta a Mussolini de la aludida Conferencia. De este modo la zarandea para que no se pueda celebrar o para que se celebre de tal modo, que Inglaterra y Francia inculpen a Italia de lo que ocurre en el Mediterráneo y no puedan evitar la guerra contra ella. Por eso protesta también Rusia de la participación de Alemania en la proyectada Conferencia. No debe entrar ésta en ella —alega Moscou—porque no es nación Mediterránea. ¿Acaso lo es Rusia? ¿No está ella más aislada del mar de España y de Italia que Alemania? Por eso exige también que intervenga en la Conferencia el Gobierno de Valencia, y que sea completamente eliminado de ella el Gobierno de Franco. Clara está. Para Rusia, no hay más España que la roja, que la suya, aunque no tenga más que ocho millones de habitantes contra cerca de quince millones, ni cuente apenas con escuadra ni en el mar ni en el aire, ni haya ganado una victoria importante en todo el curso de la contienda, ni sea capaz de retener el territorio cada vez más escaso que le va quedando ni pueda ejercer eficientemente su autoridad entre los elementos heterogéneos y contrapuestos que componen el híbrido y enclenque Gobierno de Valencia.

De este modo, eliminadas Italia, Alemania y la España de Franco de la Conferencia, o se desbarata ésta y queda en pie el conflicto del Mediterráneo, con peligro mortal para la paz, o Rusia, libre de naciones enemigas y defensora, aparentemente, de los intereses de Inglaterra y Francia, campea en ella a sus anchas.

Pero la trama de Rusia es tan burda como todas las suyas. Por ello pronto ha merecido acres censuras, no sólo de Italia y Alemania, sino también de la misma Inglaterra y de la misma Francia, que acusan a Moscou de pretender «sabotear»—esta ha sido su expresión—la Conferencia, y de excitar la guerra internacional. Si ésta llegase a surgir, sobre Rusia han echado su responsabilidad las potencias europeas.

Pero es mucha la fuerza de la impotencia y de la desesperación. Moscou, derrotado y fracasado en España, se empeña en ahogar con sangre el conflicto interior que está minando los cimientos de su régimen. ¿Qué extraño, pues, que, aunque falta de escuadra con que competir con Italia, y tan alejada de lo que sería el teatro de la guerra, busque en ella una salida a su terrible y cerrada situación?

LEON ICHASO

AUNQUE ITALIA Y ALEMANIA NO HAN CONTESTADO AUN A LA INVITACION PARA LA CONFERENCIA DEL MEDITERRANEO, ESTA NO SERA SUSPENDIDA

ENTRE LOS EXTRANJEROS MUERTOS EN EL PICO DE LA VELETA HABIA HASTA UN CHINO, DICE QUEIPO DE LLANO

Santander posee una población muy simpática merecedora de todos los sacrificios de los nacionalistas

En su visita a Santander, Queipo de Llano se indignó al ver que no habían sido borrados aún los letreros escritos en las paredes por los rojos. «En el Sur, eso no sería posible»

SANTANDER, septiembre 8. (Havas).—El general Gonzalo Queipo de Llano, comandante en jefe de las tropas de Andalucía, hablando hoy por micrófono desde esta ciudad, a la cual ha venido de visita, dijo que le complacía ver la posesión castellana del Cantábrico ya pacificada y devuelta a la civilización. Expuso que Santander posee una «población muy simpática, merecedora de todos los sacrificios que por ella han hecho los nacionalistas.»

Expresó la sorpresa que le había causado el ver todavía sobre las paredes de muchas casas las inscripciones que pusieron los rojos, entre ellas una que dice: «El Fascismo es la guerra».

Considera que la tolerancia que las autoridades locales han manifestado hacia tales letreros es ignominiosa, ya que semejantes inscripciones debían haber desaparecido desde el día siguiente mismo de la entrada de las tropas nacionales en la plaza. Agregó: «Reconozco que aquí nos hallamos en otro clima, pero en el Sur no sería posible soportar semejante atrocidad».

Hizo memoria seguidamente de la génesis del movimiento nacionalista en Andalucía, añadiendo que lo que más lamentaba era el número extraordinario de gente originaria de Vizcaya que, engañada por los rojos, se había refugiado en Santander en vez de haber permanecido tranquilamente en sus casas.

Se pronuncia una vez más en tono de protesta y condenación contra las falsedades marxistas, que imputan la ocupación de Santander a las tropas italianas y marroquíes; niega que en las huestes que tomaron a Santander hubiese alemanes y en cuanto a los italianos manifestó que no eran sino los de las brigadas Flechas Negras, pero entremezclados con los españoles; la proporción era del 4 por ciento italiano y el 25 por ciento español, mientras que en los ejércitos rojos hay alemanes, belgas, italianos, checos, norteamericanos y «hasta un chino», que se contó entre los muertos del Pico de la Veleta, en la sierra Nevada.

DINERO
sobre alhajas
Prendas de Ocasión a precios sin competencia
LA REGENTE
Neptuno y Amistad.

CHINA HA REGISTRADO SU TRATADO DE NO AGRESION CON RUSIA ANTE LA LIGA

GINEBRA, Sept. 8. (AP.)—China ha registrado su pacto de no agresión con el Soviet ruso en la Liga de las Naciones y desmintió oficialmente las versiones que han circulado por distintos países relativas a que tal pacto es un instrumento «para la bolshevización de China».

La delegación china, después de hacer constar que el pacto no modifica los derechos ni las obligaciones contenidos en anteriores convenios hizo referencia al tratado chino-ruso de 1924.

El nuevo tratado condena la guerra como instrumento para el arreglo de las disputas internacionales. Dispone que en el caso de que China o Rusia sean víctimas de una agresión por parte de una tercera potencia ninguna de las dos naciones ayudará al agresor.

LONGINES
EL MEJOR RELOJ
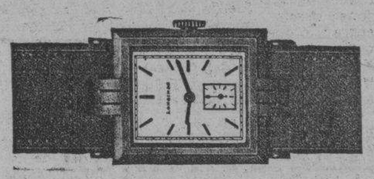
MODELOS
Modernos

Cuervo y Sobrinos
LOS JOYEROS DE CONFIANZA
San Rafael y Aguila. Habana

DESCANSE SUS PIES
Usando Chanclas, Zapatillas y Pantuflas
"VICTORIA"
Véalas en
"CASA GARCIA"
la Casa de los baúles, maletas, maletines y sombrereras, etc., VICTORIA y de los ARTICULOS DE COCODRILO VICTORIA.
Aguila 88 ¿PHENO-DIP? Tel. M-1936

ORO
y toda clase de monedas, compro y vendo.
RAMON DEL VALLE
M-7611 Tte. Rey 33.

DEL MOMENTO NACIONALISTA ESPAÑOL

Esta sección del Comité Nacionalista Español de la Habana, está dirigida por su sección de Propaganda. Para todo lo relacionado con el Comité, diríjanse a sus oficinas, en los altos del Banco del Comercio (entrada por Obrapía), teléfono M-9086, o al apartado de Correos núm. 2574.

Sintonice todas las tardes, de una a 1.30, y todas las tardes, de 7.30 a 8, las radioemisoras «CMCD» (en 950 kilociclos) y «COCD», (en 48.92 metros).

SOBERANIA LIBERRIMA

Un artículo del ilustre literato italiano, Dr. Paolo Nicolai, y otro del distinguido escritor cubano, señor Ortiz-Lamadrid, parecen entrelazarse hasta confundirse, como si uno y otro se completasen y atrajesen movidos por una fuerza irresistible, que en este caso no puede ser sino la fuerza imponderable de la afinidad racial.

Uno, el primero, habla de la necesidad de que los países hispanoamericanos resuelvan sus problemas de política exterior de acuerdo con las necesidades de la defensa social, frente al peligro inmenso que supone la amistad oficial con un gobierno —el de la España roja— que, aunque en derrota, aunque en declive constante y cada vez más acentuado, amenaza siempre contaminar su virus maligno a quien, de grado o por fuerza, mantenga con él relaciones diplomáticas.

El otro, sostiene, con argumentos irrebatibles, la soberanía política, interior y exterior, lograda por Cuba en la fecha señaladísima del 4 de Septiembre de 1933.

La coincidencia de ambos artículos, es oportuna: si los pueblos de la América española tienen un origen común y sentimientos y ansias espirituales semejantes que, además de unirlas entre sí, las acercan a su cuna —España— en donde recibieron todo el tesoro espiritual que las hace superiores a las razas llamadas «prácticas»; si esos pueblos son libres, si de su soberanía pueden disponer como de algo propio, la resultante será la necesidad imperiosa de dejarse llevar de su propio impulso y de sus propios sentimientos de hispanidad.

«4 de Septiembre: Soberanía absoluta». ¿Por qué los asuntos internacionales han de mirarse a través del prisma de lejanas cancillerías? «4 de Septiembre: Soberanía libérrima». ¿Quién puede impedir que una nación libre se acerque a la Madre Patria, hermana hoy de todos los pueblos libres de América, y tienda la mano al Generalísimo, designado por Dios para librar al mundo del morbo rojo?

Los problemas propios, íntimos deben resolverse por mandato imperioso de los antecedentes históricos y de los vínculos fraternales que, insistentemente, nos impulsan hacia los nuestros. Hacerlo así, sí será un acto de «soberanía libérrima».

A. G. L.

PROPIETARIOS
La aguda competencia comercial e industrial y el aumento de precio en las Materias Primas han traído como consecuencia el empleo del latón, calamina y otras aleaciones inferiores en la fabricación de llaves y accesorios para instalaciones sanitarias. No pretendemos cambiar su preferencia por artículos de tal o cual marca: esto es sólo un consejo amistoso y desinteresado; la calamina no resiste la acción del cloro ni puede ser niquelada o cromada de nuevo, y su duración es de todos conocida para que insistamos aquí sobre ello. Las llaves y accesorios marca PUJOL HABANA son fabricadas exclusivamente con BRONCE FUNDIDO de la más alta calidad. A ustedes toca ahora decidir lo que mejor convenga a sus intereses.
LAS LLAVES PUJOL NO SE SALEN

CUIDADO con las IMITACIONES

TOS
CATARROS
BRONQUITIS
Solución Pautauberge
DE VENTA EN TODAS LAS FARMACIAS
DISTRIBUIDORES
E. ROELANDTS e HIJOS, S. A.
Presidente Zayas No. 20. Tel. M-2911. HABANA

OFERTA ESPECIAL
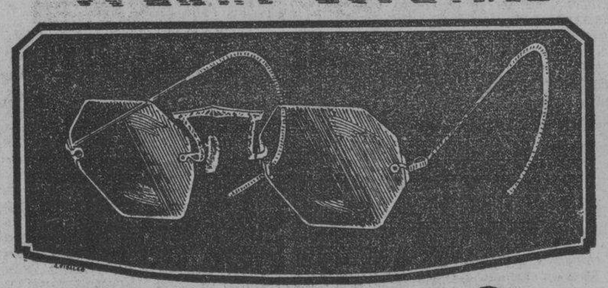
POR $ 3.00
NI MAS, NI MENOS
El Complemento de su Elegancia
Con los cristales que Ud. escoja, en OCHO FORMAS DIFERENTES. También modernizamos los suyos, POR POCO DINERO. Y despachamos las recetas de los Sres. Oculistas, AL MISMO PRECIO EQUITATIVO
GABINETE DE OPTICA
«LOS RAYOS X»
Galiano 88-B.
Entre San Rafael y San José.

Un funcionario italiano dice que no es aún completamente imposible que su país asista a esa reunión

Mientras se prepara la famosa conferencia, cinco destroyers ingleses salieron de Gibraltar para proteger la navegación británica al Este de España, aumentado su ya poderosa flota

LONDRES, Septiembre 8. (AP)—Las contestaciones de Alemania e Italia a las invitaciones que se le dirigieron para la conferencia contra la llamada «piratería», se esperaban esta noche con ansiedad por los estadistas británicos, quienes temen que las probabilidades de éxito de tal reunión se encuentre en peligro como resultado de los últimos acontecimientos.

El silencio más completo rodea a la actitud del primer ministro Mussolini y de su íntimo cooperador Adolf Hitler hacia la conferencia convocada por la Gran Bretaña para iniciar sus sesiones en Nyon, Suiza, al objeto de tomar acuerdos colectivos contra los ataques sin provocación a la navegación neutral en el Mediterráneo.

El soviet de Rusia, cuya querella con Italia ha venido a aumentar la tensión que ya existía, ha aceptado oficialmente la invitación, no sin insistir en mantener sus acusaciones contra los fascistas, a los que hace responsables del hundimiento de dos barcos mercantes soviéticos en el Mediterráneo.

La aceptación de Rusia no ha aliviado en manera alguna la preocupación de los estadistas ingleses, los que abrigan serias dudas acerca de que Italia consienta en participar en la conferencia con los delegados rusos.

Italia negó enérgicamente las acusaciones soviéticas en contestación a la primera nota de Moscú, pero no se ha dignado contestar a la segunda.

Un funcionario del gobierno italiano declaró que la segunda nota aumenta los obstáculos a la participación de Italia en la conferencia, agregando que «por ahora no es completamente imposible que llegue a concurrir a la misma».

La prensa soviética oficial predice que poco constructivo saldrá de la conferencia en cuestión y critica a la Gran Bretaña y a Francia por no respaldar las acusaciones rusas.

El periódico soviético «Estrella Roja» llega hasta decir que Rusia tomará medidas individuales en el caso de que no se sancione a Italia por la conferencia, declarando que el gobierno «hallará las medidas necesarias para exigir responsabilidades a los piratas del mar y obligarles a cumplir las demandas que les ha hecho».

Durante la reunión anual del congreso nazi de Nuremberg, el Canciller Hitler celebró una larga conferencia con el ministro de Estado alemán Konstantin von Neurath y otros funcionarios nazis, y esto hace creer que Alemania envió esta noche su respuesta a Londres.

Se tiene entendido que la contestación es negativa.

Noticias sin confirmar, sin embargo, aseguran que Alemania no rechaza ni acepta definitivamente la invitación sino que se limita a sugerir que el asunto de los ataques sumarinos se traslade al Comité de neutralidad de Londres que tuvo competencia para juzgar un ataque análogo efectuado contra el crucero alemán «Leipzic», ocurrido hace meses cerca de España.

Esta contestación se ha de juzgar por los ingleses como una negativa, puesto que los organizadores de la conferencia están dispuestos a que la guerra civil española no sirva de pretexto para acabar con la libertad de los mares.

El incidente del «Leipzic» y el bombardeo del crucero «Deutschland» fueron precisamente las razones por las cuales Francia y la Gran Bretaña consideraron conveniente invitar a Alemania a la conferencia aunque no posee costas en el mar Mediterráneo.

En una sesión extraordinaria del consejo de ministros, presidida por Neville Chamberlain, se aprobaron hoy las proposiciones secretas que llevará la Gran Bretaña a la conferencia y que se cree incluyen la limitación de los submarinos a una área determinada. Según este plan, cualquier submarino a que hallaran fuera de esa área sería considerado pirata y hundido o capturado.

El primer ministro Neville Chamberlain no permitió que los acontecimientos interrumpan sus vacaciones y terminado el consejo tomó el tren para Escocia.

El secretario de Relaciones Exteriores Anthony Eden y Sir Robert Vansittart, subsecretario permanente de Estado, serán los delegados de la Gran Bretaña en la conferencia.

El secretario de Relaciones Exteriores se propone ir mañana a París en avión, donde será huésped en una comida dada por el ministro de Estado francés Ivon Delbos antes de partir ambos para Suiza.

La Gran Bretaña ha recibido hasta ahora las aceptaciones de todos los países invitados con excepción de Yugoeslavia y Albania, además de Italia y Alemania. Cree la secretaria de Relaciones Exteriores que esos países, por razón de sus intereses, tendrán que asistir, pero que la conferencia se celebrará de todas maneras, con ellos o sin ellos.

Turquía, Rusia, Rumania, Bulgaria, Egipto y Grecia han anunciado que tomarán parte en la conferencia.

El ministerio de Estado de París, que labora en cooperación con Inglaterra ha estado muy activo durante todo el día de hoy, siendo muy visitado por estadistas y diplomáticos que acudieron a conferenciar con Ivon Delbos. Entre los visitantes figuraron el Encargado de Negocios de Rusia Eugene Hirshfeld, el primer ministro Juan Negrín del gobierno de Valencia y el ministro de Estado de Polonia Joseph Bock.

Delbos presidirá la delegación francesa, en la que figurará también el Vicealmirante Jean Darlan, jefe de estado mayor de la armada.

Mientras los estadistas adoptaban medidas para solucionar la situación del Mediterráneo, cinco destroyers ingleses salieron de Gibraltar para proteger la navegación inglesa al este de España aumentado la ya numerosa concentración de buques de guerra de la Gran Bretaña en ese mar.

Frente a la costa de Argelia dos cruceros y cinco mercantes armados pertenecientes al gobierno de Valencia fueron atacados por el crucero nacionalista «Canarias». Debido a la niebla no se ha podido conocer el resultado del encuentro.

Un destroyer y dos torpederos franceses se encontraban en las cercanías como observadores.

LA MEJOR SASTRERIA A LA MEDIDA
La Casa Cofiño
SUPREMA GARANTIA
NEPTUNO 87. TEL. M. 2050

Fueron muy agasajados en Salamanca los 26 jóvenes que se defendieron en una cueva de los ataques rojos

Llegó ayer a San Sebastián el teniente general D. Emilio Barrera, que fué capitán general de Cataluña, el cual logró escapar de Valencia, donde estaba oculto. Está con su hijo

SALAMANCA, septiembre 8. (AP). Están siendo objeto de grandes atenciones en esta ciudad, veintiséis jóvenes que con dos ametralladoras y abundantes municiones y víveres se encerraron en una gruta de la costa del Cantábrico, cerca de Prieto, cuando las tropas de Franco entraron en Bilbao el 19 de julio.

Los 26 héroes dijeron a las autoridades nacionalistas que los milicianos rojos intentaron en varias ocasiones desalojarlos de la gruta a cuyo efecto emplearon con abundancia la dinamita, sin lograrlo.

Estos jóvenes, antes de internarse en la gruta, colocaron una bandera rojo y gualda sobre la cueva, la que protegían con sus ametralladoras. Cuando los nacionalistas llegaron a la cueva, todavía ondeaba sobre ella la bandera.

Fué objeto de una entusiasta recepción en el Congreso Nazi de Nuremberg el hermano del Generalísimo Francisco Franco

NUREMBERG, septiembre 8. (AP) Nicolás Franco, hermano del Generalísimo Francisco Franco, jefe de las fuerzas nacionalistas españolas llegó hoy a esta ciudad para asistir al Congreso del Partido Nazi.

A su llegada con los demás delegados franquistas a la Convención, fué objeto de una recepción entusiasta.

Emilio Barrera llegó a San Sebastián

SAN SEBASTIAN, septiembre 8 (Havas).—El teniente general don Emilio Barrera y Luyando, que fué capitán general de Cataluña, logró escapar de Valencia, en donde había estado oculto, llegando hoy a esta ciudad acompañado de su hijo.

Juan Belmonte a una corrida de beneficio

SALAMANCA, septiembre 8. (Havas).—Se anuncia que el gran matador, Juan Belmonte, participará en la gran corrida que se habrá de celebrar aquí el domingo próximo, en beneficio de los heridos de la guerra.

Dr. ROSATI
DENTISTA
O-Reilly 67 — Tel. A-9422

LA ANECDOTA DE LA GUERRA

El hombre que se quiere suicidar

Yo no invento esta anécdota: la cojo. La he encontrado por ahí, y antes de que se pierda, la detengo. La detengo, la cojo, y os la doy...

::

El hombre que se quiere suicidar diz que reside en Madrid. Le entró la monomanía: estaba acostumbrado a vivir bien. Con su menú le colocaban siempre los platos más exquisitos: el peor, pajarita de los cielos. Hace ya mucho tiempo que en sus platos no hay otra cosa que hierbas. Y cuando quiere recordar la carne, se tiene que chupar con disimulo el dedo del corazón. Cuenta un amigo del alma que no puede ayudarle en esta angustia: aún está peor que él, en realidad. El hombre que se quiere suicidar, pregúntale alguna vez:

—¿Qué, —no me engañes— comiste?...

El amigo vacila unos momentos. Luego responde congojosamente:

—¡Hombre, claro que comí!...

—¿Y cuándo?...

—Ya no me acuerdo... Debe hacer por lo menos dos semanas!...

El hombre que se quiere suicidar, por disgusto de las cosas, ya habló mal de las cosas de Madrid; ya se tiró de un balcón; ya tomó unos venenos de Giral, y ya se colocó de miliciano. Fué su amigo del alma el que le dijo que adoptase esta medida:

—¡Colócate en el frente, no seas bobo!... Hazte miliciano hoy mismo, y verás que te salen con la tuya...

—¿Entonces?...

—Es un secreto... Va a haber una ofensiva de Miaja que no te quiero decir!... Tendrá los muertos a miles, y en cuanto que te pongas en buen sitio, te tocará el chinazo, ya verás!...

El hombre que se quiere suicidar lanza un suspiro profundo:

—¡Ay, si tuviera esa suerte!...

No la tuvo, sin embargo. Todo su batallón murió en el trance, sin que salvara una rata; como rata, no obstante, salvó él. Le cayeron diez bombas enredor, que le enterraron milagrosamente y le dejaron la cabeza fuera. Salió al acabarse todo, sin un leve rasguño sobre sí.

Su desesperación fué pavorosa: primeramente dió voces:

—¡Esto no puede ser!... ¡Esto es infame!... Esto que se hace conmigo es una judiada colosal!...

Y luego se pegó de cabezazos contra un poste del teléfono.

Cuando tornó a Madrid, era una sombra: vacilante, bermejo, tumefacto, los ojos llenos de furia, la boca rebosante de gruñidos... Le vió el amigo del alma, y le costó trabajo conocerle...

—Pero, ¿eres tú?...

—¡Ya lo ves!...

Y contóle el amigo con dolor:

—He meditado tu asunto: pienso que aún queda un remedio a tu desesperada situación, de resultado indudable!...

El hombre que se quiere suicidar, coge al amigo las manos, se las estrecha con ansia, le pide su secreto con angustia:

—¡A ver, por Dios, que yo sepa!... ¡Cuéntame con detalle... Dime pronto!...

Era muy fácil la cosa:

—Tú te vas a la Checa comunista, entras sin pedir permiso, te plantas ante los jueces, sueltas un ¡Viva Franco...!, y a morir!...

¡Qué emoción tan profunda la del hombre!... Temblando, llegó a la Checa, temblando, cruzó el portal, temblando, se metió en la habitación... En vano le quisieron detener...

—¡Oiga!...

—¡No me da la gana!...

Los porteros creyeron que era Blum.

Se encontraban los jueces en consulta, muy aprestados, muy graves, hablando con pausas largas, y en voz de profundísima cautela. El hombre llegó en silencio, se aproximó al estrado, gritó así:

—¡Viva Franco...!

Fué asombroso...

Se levantaron los jueces mirando a todas partes con pavor... Cuatro se fueron al hombre, acorvando medrosas las espaldas, blandiendo las manos trémulas:

—¡Chist, caballero, más bajo!... ¡Por lo que usted más quiera, no dé voces, que nos compromete usted!...

El hombre que se quiere suicidar ya no sabe qué decir...

—Pero, bueno, señores, ¿qué sucede?...

Y un juez le explica la cosa:

—¡Es que el conserje no es de confianza!...

X. X.

NEVOS
AFEITADO SUAVE

El Nuevo Polvo Mágico
SAPOLIO
limpia en
la mitad del tiempo

SAPOLIO—la pastilla de limpiar predilecta en todas partes, se obtiene ahora también en polvo. Pruebe este moderno limpiador de nuevo tipo y vea por qué está rápidamente convirtiéndose en el favorito para bruñir utensilios de cocina, azulejos, loza, porcelana, cubiertos y cuchillería. Una pequeña cantidad alcanza para mucho porque Sapolio en polvo es concentrado, puro y fino. Sapolio en polvo limpia más porque su blanda espuma penetra en la superficie y desprende la suciedad—pronto—fácil—y sin molestias.
GANE UNA FORTUNA! Solicite informes del Concurso de SAPOLIO, mediante obsequios de Billetes de Lotería, de S. S. Friedlein, Apartado 586, Habana.

Camisas de niño

Desde 4 a 16 años
Tallas completas.
COLORES FIRMES.
Saturno
ACOSTUMBRE A SUS HIJOS A USAR ARTICULOS DE ESTA PRESTIGIOSA MARCA.
SON LOS MAS BARATOS TENIENDO EN CUENTA EL RESULTADO.
YOLANDA, Galiano 92.—Tenemos a la venta un completo surtido de camisas y babuchas de la famosa marca SATURNO

SABANAS de CALIDAD
TROYA

Pídalas
GARANTIZADAS POR 3 AÑOS
Frescas, higiénicas y confortables
Fabricadas por FERNANDEZ Y CIA. S. en C.—Almacenistas importadores de tejidos—Ricla No. 14-A y Cuba 98, Habana.
Solicite nuestras cotizaciones cuando necesite comprar toda clase de tejidos.
Nuestros precios son siempre ventajosos.

M.E.C.D. 2016

MIKE GONZALEZ TRABAJA PARA TRAER TEAMS DE COLOR A LA HABANA

BURLEIGH GRIMES, ES RATIFICADO COMO MANAGER DEL BROOKLYN PARA LA SEASON DE 193

SPORTS DIARIO DE LA MARINA SPORTS

PAGINA CATORCE LA HABANA, JUEVES, 9 DE SEPTIEMBRE DE 1937 AÑO CV

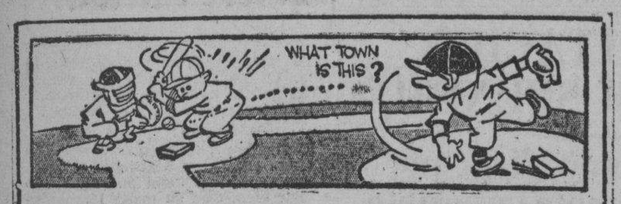

DESDE EL BULL PEN

(Por PEDRO GALIANA)

Tony Lazzeri es enviado a Gotham para que trabaje como scout de los Yankees ante los Giants y Cubs.—Pocos pitchers podrán ganar 20 desafíos este año.—Comentarios y notas

COSAS QUE USTED DEBE CONOCER

Bill Rogell, de los Tigres de Detroit, es el mejor torpedero de la Liga Americana cuando se trata de realizar doble plays... Los jugadores del Pittsburgh estiman que los Cardenales tienen mejor chance de derrotar a los Cubs que los Giants, y se apoyan para decir tal cosa en el hecho de que Lon Warneke pitchea sus mejores desafíos en el último mes de la season... Johnny Murphy, de los Yanks, es el pitcher que más dificultades presenta cuando se le quiere robar una base... Y Jake Wade, del Detroit, es el que mejor resulta engañado en ese sentido... Rap Radcliff, outfielder de los Medias Blancas de Chicago, tiene el brazo más malo del Big Show... Joe DiMaggio, de los Yankees, posee el mejor... George Selkirk, sustituto de Babe Ruth en el outfield de los Yanks, está listo para volver al juego diario, pero, Joe McCarthy prefiere dejar a Myril Hoag en la posición... Dice que está guardando el hitting y fielding de Georges para la serie mundial... Se dice que fué Horace Stoneham quien obligó a Terry a sentar a Lou Chiozza para darle entrada en el lineup a Jimmy Ripple, que es uno de los jugadores que mejor se comporta cuando hay posibilidad de caer en la serie mundial... La lucha de la Liga Nacional se decidirá a favor de quien mejor se comporte en los numerosos doble headers que han tenido que ser combinados en el schedule con motivo de las lluvias caídas... Según los cálculos que hacen los jugadores de los Gigantes, los Cubs de Chicago perderán este año el pennant de la Liga Nacional por diferencia de cuatro juegos... Esto supone un slump prolongado que nadie sospecha por ahora entre los Cubs... Al Demaree outfielder de los Cubs, dice que Polo Grounds es el terreno más malo del circuito para batear... Mientras tanto, los players Yankees dicen que si ellos jugasen 77 desafíos en Polo Grounds batearían alrededor de 250 home runs en la season... Y el record es sólo de 180!!!... Waite Hoyt, uno de los cinco veteranos que están sosteniendo a los Dodgers de Brooklyn, acaba de anunciar que se retirará del baseball en 1938... Waite está en las Mayores desde 1921, cuando contribuyó con su sensacional pitching al primer triunfo de los New York Yankees en la Liga Americana... Desde ese entonces al presente, ha vestido el uniforme de los Tigres, Atléticos, Piratas, Gigantes y Dodgers y ahora es uno de los ganadores consistentes de Burleigh Grimes... Es curioso notar, dicho sea de paso, que los veteranos del Brooklyn, jugadores que parecían descartados hace un año, son los que sostienen al team actualmente... Henie Manush, es el mejor hitter del club. El catcher Roy Spencer sostiene al staff y el pitcher Waite Hoyt es el que más desafíos efectivos ha trabajado...

HOAG, estrella del outfielder de los Yankees... Ganó el primer game de ayer con un single.

Vernon Gómez pasó un día formidable hace poco... No precisamente porque derrotó a los Browns de San Luis con score de 5 por 1, para alcanzar su 16th victoria de la season, sino porque esa tarde bateó tres hits contra el pitcher Jack Knott, de los Browns, y esto representó un acontecimiento para él... Durante los meses de entrenamiento de la primavera, Vernon apostó 200 pesos con Van Mungo a que terminaba bateando más que él... Van agregó cincuenta pesos más y le regaló cien puntos a Gómez, seguro como estaba de su triunfo... Después de haber bateado 4-3 frente a Knott, empero, el average de Gómez ha subido alarmantemente, tiene ahora un 195 y eso le coloca en posición de ganarle la apuesta a Van Mungo, cuyo batting oficial es de 280... Bill Terry ha completado ya el schedule primaveral de los Giants, y en el mismo no aparece ningún viaje a la Habana... Incidentalmente, los Medias Rojas de Boston han rechazado también la proposición que les hizo Mike González a nombre de Don Julio Blanco Herrera para celebrar una serie de exhibición entre los Cardenales y los Red Sox en el Stadium de La Tropical... Hasta el presente tres clubs han fallado: Los Yankees, los Tigres y el Boston Red Sox... Ahora están en turno los Senadores de Washington... Según observa el «Old Scout», comentarista del New York Sun, pocos lanzadores ganarán 20 desafíos este año en las Mayores... Carl Hubbell, de los Gigantes, es el que mejor chance tiene de pasar la marca en la Liga Nacional... Carlo ha logrado ya 17 victorias y antes de que finalice la batalla debe agregar cinco más a su record para alcanzar un promedio de 22 éxitos en 1937... Esta marca es buena, pero, no es comparable con la acostumbrada de Carl... Lon Warneke, de los Cardenales, tiene un chance de llegar a los 20 éxitos, debido a que siempre resulta ganador consistente en septiembre... Pero, después de Hubbell y él no se ve ningún otro hombre de calibre en la Liga Nacional... El novato Lou Fette, del Boston, tiene el mejor chance... El año pasado pitchers como Bill Lee, Danny McFayden, Paul Derringer, Larry French, Van Mungo, Dizzy Dean, Red Lucas y Warneke llegaron fácilmente a la marca.

Los cinco mejores pitchers novatos de la Liga Nacional, por su orden, son: Lou Fette, Jim Turner, Lee Grissom, Cliff Melton y Lamaster... Si Dizzy Dean no gana 20 desafíos este año, ello marcará la primera vez que deja de capturar tal número de éxitos desde 1932... En la Liga Americana los únicos pitchers con chance de terminar la campaña con 20 victorias o más, son Red Ruffing y Vernon Gómez, de los Yankees, y Roxie Lawson, de los Tigres de Detroit... Tommy Bridges, Vernon Kennedy, Wesley Ferrell y Johnny Allen, que ganaron 20 desafíos o más en 1936, no han podido repetir sus performances... Bridges ha estado errático e inconsistente... Allen se operó de la apéndice... Kennedy ha lucido wild en casi todos sus salidas... Y Wesley Ferrell se ha dejado llevar mucho por su temperamento... Tony Lazzeri, que está enfermo, ha sido enviado a New York por el manager Joe McCarthy a fin de que realice un trabajo de scouting sobre los Gigantes, Cubs y Cardenales... Lazzeri aprovechará sus vacaciones para darse una vuelta por Polo Grounds, a fin de tomar todos los apuntes que sean necesarios sobre los Giants, y después irá a Ebbetts Field, cuando los Cubs se enfrenten con la trouppe de Burleigh Grimes... Waite Hoyt, insiste en que los Yankees de 1927 fueron muy superiores a los de 1937... Nosotros no vimos aquellos Yankees, pero, si podemos afirmar que los Yanks de 1932 fueron mejores que los de este año... Y al hablar así no olvidamos que Joe DiMaggio pertenece a la máquina de esta season... Los players del Washington se han negado a practicar con cabeceras, indicando que los pelotazos recibidos por Cochrane y otros jugadores este año son puros accidentes del game... Ripper Collins ha salido en defensa de los Cubs, diciendo que una novena que tiene jugadores como Habby Hartnett, Bill Jurges, Billy Herman, Augie Galan y Demaree no se da fácilmente por vencida, sin embargo, todo el mundo insiste por New York que los Cubs perdieron el doble header últimamente celebrado con los Giants de puro cobardes que son...

New York, Septiembre 1937.

GRIMES RATIFICADO Y VA A RECIBIR AUMENTO EN SU SALARIO PARA EL 1938

BROOKLYN, septiembre 8. (AP).—Los Dodgers del Brooklyn ofrecieron esta noche la noticia de que Burleigh Grimes ha sido ratificado en su cargo de manager del club para la temporada de 1938. Esta decisión fué tomada en un mitin que celebraron los directores del club y pone punto final a los rumores de la posible sustitución de Grimes, quien recibirá un aumento en su salario que se cree que sea de ocho a diez mil pesos.

VITI

EL CALZONCILLO DE LOS CABALLEROS

DIZZY DEAN SORPRENDIDO CON LAS DECLARACIONES QUE HA HECHO MR. RICKEY

CHICAGO, septiembre 8. (AP).—Para Dizzy Dean ha sido una sorpresa las manifestaciones de Brack Rickey sobre la necesidad de su descanso por un año. Dice que él se siente bien y que si Rickey tiene esa opinión «es mejor idea que sea cambiado a otro club».

LOS WHITE SOX SIGUEN LUCHANDO CON EXITO AL 2o. LUGAR DEL CIRCUITO

SAN LUIS, septiembre 8. AP.—Los White Sox de Chicago continúan peleando por el segundo lugar en la Liga Americana y hoy derrotaron a los sotaneros de San Luis con score de diez por una.

Anotación por entradas:

		C.	H.	E.
Chicago	031 100 005	10	15	0
San Luis	000 100 000	1	6	3

Baterías: Kennedy y Sewell, por el Chicago; Knott y Strickland, por el San Louis.

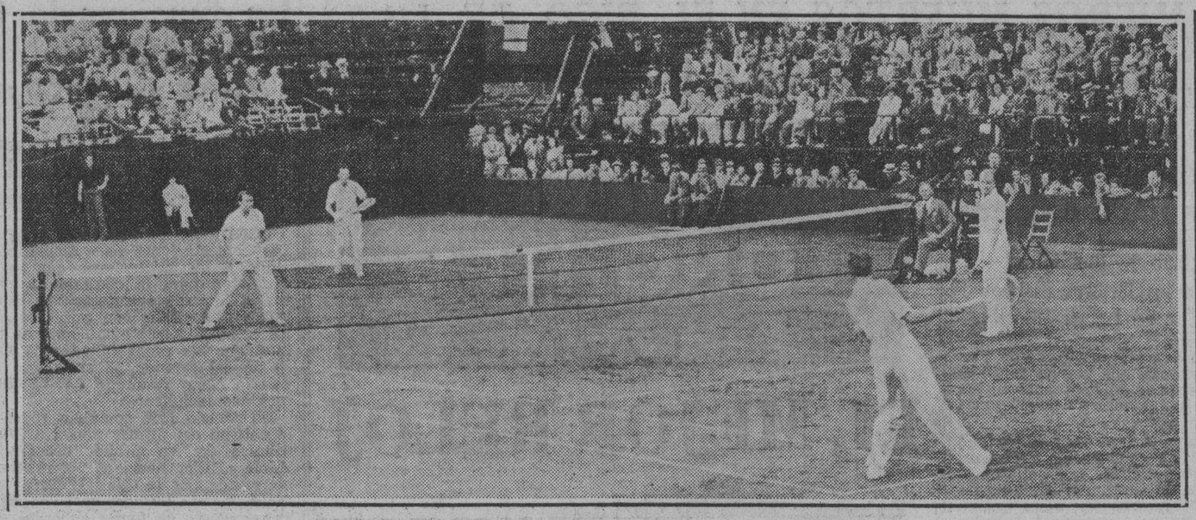

Los afamados tennistas norteamericanos Don Budge y Gene Mako (en la parte del frente) defienden con éxito sus honores contra Robert Harmon y George Toley en el torneo de Chestnut Hill, Massachusetts. La victoria la obtuvieron los campeones del año pasa do por anotación de 6-1, 6-1, 6-2, reteniendo el título.

JABEANDO

—Boxeo amateurs, hoy.
—Película de la Olimpíada.
—Peleas en Sagua la Grande.

Esta noche habrá boxeo amateur en el ring que ha levantado la Organización Deportiva Amateurs de Cuba, en el campo de deportes del Club Atenas, la simpática sociedad de Apodaca y Economía. (Zulueta y Economía para sus socios).

Y como se está en la vuelta final del Campeonato de boxeo que organiza aquella institución, presenciaremos muy buenas peleas, pero antes de los encuentros, y por cortesía del señor Rafael Tovar, se exhibirá la película de la Olimpiada de Berlín.

El programa de boxeo que se anuncia para esta noche, es el siguiente:

Eugenio Corrales contra Lorenzo Safora.

Pablo Olivera frente a Antolín Estevez.

Juan Delgado contra José Andrés Hornedo y no con Juan Blanco, como se había publicado.

Abraham Kesse contra Julián Ramos.

Francisco Hernández contra Sergio Bustamante.

Las peleas más interesantes del programa, por lo que el triunfo significa, son las siguientes:

Plácido Manrara y Eduardo Castané, dos muchachos que no llegan a las cien libras de peso.

Y el semi- final de la categoría de los pesos ligeros entre Vicente Hernández, de la Unión Fraternal contra Gerardo Montey, del Club Progreso.

Las gradas, como siempre, quince centavos. La exhibición de la película es una especie de regalos para los «niños».

E. Isoba Toledo, nuestro corresponsal deportivo en Sagua la Grande, nos envía la siguiente nota:

«El próximo sábado 11 y en el teatro «Encanto» se le ofrecerá a los fanáticos sagüeros la pelea más interesante y sensacional de la temporada que hará época en los anales del boxeo local en la cual se batirán el mejor bantam weight de Cuba y futuro campeón el notable Baby Louis, y la maravilla española Mariano Arilla en sangriento encuentro señalado a diez rounds. Arilla se encuentra en gran forma para este gran combate el cual hace su entrenamiento todas las tardes en la culta sociedad Liceo y en donde se congrega una inmensa muchedumbre. Baby Louis llegará a Sagua el jueves, por la tarde el cual es esperado por la afición con deseos locos, pues, su nombre se ha popularizado en la [illegible] del Undoso por su resonante triunfo sobre el ídolo local Neno Trejo».

Destacando la brillante demostración ofrecida en Texas por los boxeadores cubanos —amateurs— William Othón y Carlos Herrera, así como también el exquisito comportamiento observado por los mismos en el orden social, Mr. H. L. Humphrey-s, Director de Sport de la Exposición Pan-Americana, ha dirigido una carta de congratulación al Comandante Jaime Mariné, Presidente de la Comisión Nacional de Boxeo y Luchas, por cuya iniciativa y alto espíritu deportivo dichos atletas concurrieron a defender los colores nacionales en la importante justa.

Textualmente, dicha carta dice:

«Estimado señor:

«El propósito de esta carta es expresar a usted la gratitud de la Exposición Pan-Americana por su participación en nuestros Juegos Panamericanos, la cual esperamos que sea el comienzo de un evento anual para ser celebrado en una de las Américas.

«Sus atletas no solamente hicieron una demostración efectiva, sino que también acreditaron excelentemente su personal comportamiento, y fué realmente un placer para la Exposición haberlos tenido como huéspedes.

H. L. Humphrey-s».

El próximo sábado se celebrará un colosal programa de boxeo en el Stadium Cristal. En la pelea estelar reaparecerá el fenómeno oriental, Kid Bradad.

Los fanáticos que asistieron el pasado domingo a presenciar el programa presentado por Juan Belmonte, no tuvieron la oportunidad de ver en acción al «Tarzán Negro», ya que al comenzar a mostrar sus excelentes cualidades, su adversario París Apiece, alcanzado por un fuerte hook de izquierda, no pudo mantenerse en pie.

Bradad frente al Bull Dog Mexicano, Ventura Arana, tendrá la oportunidad de enseñarle a los fanáticos sus facultades, de las que Luis F. Gutiérrez «Pincho», está prendado y convencido de que tiene en Bradad un futuro campeón del mundo.

El programa del sábado lleva otro aliciente, Kid Pintado, el simpático peleador perteneciente a la cuadra del cabo Reboso tendrá ocasión de probar sus cualidades de finalista frente al Maestrico Flores.

Tenemos noticias de que en el programa tomarán parte peleadores de la talla de Juan Pérez frente al nuevo prospecto, Rojo.

Antón, el primer boxeador que presenta la Academia Nacional en el profesionalismo aparece en un programa oficial.

MIKE GONZALEZ CONTINUA TRABAJANDO PARA TRAER DOS EQUIPOS DE COLOR

El coach de los Cardenales está al habla con dos fuertes conjuntos, pero, nada ha sido asegurado todavía. Mientras tanto, Luque dice que el Campeonato comenzará oficialmente el sábado 23 del próximo mes de Octubre

TRES TEAMS DEL BIG SHOW NO QUIEREN VENIR

POR PEDRO GALIANA
Especial al DIARIO DE LA MARINA

NEW YORK, septiembre 8. AP. Aparentemente don Julio Blanco Herrera va a tener que cambiar sus proyectos beseboleros de la primavera.

Era intención de don Julio presentar otros dos clubs de las Grandes Ligas en una serie de choques que se iniciarían durante el mes de abril, pero, hasta el presente—según la información que poseemos—sólo el San Luis Cardenales ha contestado afirmativamente.

Sam Breadon, presidente de los Pájaros Rojos, es un amigo grande de Cuba y aceptó sin descusión la oferta que le hizo Blanco Herrera. Pero, la búsqueda del segundo team se ha hecho difícil.

Los Yankees no quieren ir.

Breadon en persona fué a las oficinas de los New York Yankees y Eddie Barrow le contestó que ya tenían completo su schedule primaveral. Nosotros hemos sabido, empero, que la negativa se debe a que la ciudad de San Petersburgh, en la Florida, tiene hecho un contrato con el New York Americano, mediante el cual le impiden ciertos viajes. Además, Barrow no parece muy convencido de que la Habana es el lugar indicado para los Yankees conociendo lo que le pasó a los Gigantes en 1936.

Una proposición interesante fué hecha a los Tigres de Detroit, y también fué rechazada y Mike González quedó encargado de hablarle a los Medias Rojas de Boston, pero, ayer mismo hablamos con el popular coach de los Cardenales de San Luis, y nos dijo que «toda esperanza se había perdido», ya que Eddie Collins, que es realmente el director de los Red Sox, no quiere hacer la excursión.

Dos teams de color

En vista del fracaso de las gestiones para llevar teams de Liga Grande la Habana, Blanco Herrera ha pensado en la posibilidad de brindar una serie de doce juegos entre dos novenas de color, en el mes de octubre, y ha comisionado a Mike González para que le busque a los jugadores.

Sabemos que Mike está en tratos con distintos teams, sin que hasta el presente se pueda decir oficialmente si esas novenas han aceptado o no. Uno de los teams es el Brooklyn Eagles. El otro es una fuerte novena de Newark, donde juegan players que han estado en otros tiempos en la Habana.

Hasta el quince de este mes no se sabrá definitivamente si van esas dos novenas de color a la Habana, para jugar en el stadium de la Tropical durante el mes de octubre, mientras tanto, Adolfo Luque sigue preparando con entusiasmo el campeonato nacional invernal, y dice que la competencia se iniciara sin falta el día 23 de octubre.

El terreno

Si Blanco Herrera consigue los teams de color para jugar en la Habana en octubre, a Luque se le presentará una pequeña dificultad para iniciar el campeonato el 23 de octubre, tal como tiene pensado, pero nosotros sospechamos que todo se arreglará de modo que Don Julio puede dar su serie acortándola de modo que no interrumpa con la competencia nacional, que el año pasado fué un éxito y que este año promete resultar mejor, debido al interés que están poniendo los managers en la contrata de los players.

Olivares sigue en el Habana

Ya es oficial la noticia que Olivaritos seguirá al frente del club Habana. Pese a los rumores circulantes de que el joven short stop, iba a ser sustituído por Rafael de Almeida, se sabe que Luque lo ha ratificado, habiéndole avisado ya para que lo vea en New York el día 18 de septiembre. Ese día Luque y Olivares celebrarán una extensa conferencia en la Columbus Avenue, y si todo lo que tiene calculado el Havana Perfecto le sale como piensa, de ese mitin saldrá un buen entendimiento que redundará en beneficio de los habanistas.

Luque quiere que el Habana tenga una buena novena este año, y está embullando a Olivares para que firme a los mejores jugadores. Cheo habla ahora de retener a Tarzán Estalella, y dice que llevará dos jugadores de la Liga del Sur, que gustarán extraordinariamente a la afición.

Se menciona también a Sardá, al veloz Bejerano y posiblemente al forminable Walla-Walla Oms, que es agente libre.

ESTA NOCHE ESTA DE FIESTA EL CLUB «SAN CARLOS» DE LA VIBORA

La segunda velada cinematográfica organizada por la Sección de Fiestas del simpático Club San Carlos, Correa y Flores, Víbora, se efectuará en la noche de hoy, jueves.

Estas fiestas, la primera que culminó en un rotundo éxito, y reunió en el espacioso floor de basket ball orgullo de los carlistas lo más distinguido de la sociedad viboreña, la que gozó ratos de verdadero placer presenciando tanto la magnífica producción cinematográfica y el magnífico «show» que fué ofrecido a la concurrencia.

Es tanto el deseo de superación y mejoramiento que tiene la actual directiva que no escatima medios ni esfuerzos con tal de brindarla al asociado lo mejor en fiestas bailables y otros espectáculos.

La noche de hoy, repetimos será una noche de gala en el San Carlos; una magnífica producción recién estrenada en uno de nuestros principales teatros capitalinos, cartones, noticiarios etc, serán pasados por la pantalla gigante que ha sido instalada en el floor de basket ball.

DE LA CRUZ, ES AUN REGULAR EN EL JERSEY CITY

El joven pitcher cubano que trabajará este invierno en el Habana, está en gran forma

NEW YORK, septiembre 8. (Hilo directo)—Tomás de la Cruz no ha podido alcanzar este año un record brillante en el equipo de los Jersey City. La novena ha jugado muy flojo durante toda la temporada, y los records dicen que ocupa el último lugar con 48 victorias y 50 derrotas, pero, cualquiera que sea el futuro del club, nuestro compatriota, no tiene la menor culpa del asunto. Cada vez que ha sido enviado a la lomita ha respondido, y de ahí que Travis Jackson lo considere el mejor pitcher de relevo que posee el team.

Ayer tarde, celebrando el Jersey sus últimas exhibiciones de la temporada frente al club Newark, que ganó fácilmente el campeonato de la Liga Intercional, dando la impresión a muchos de que de jugar en las Mayores pudiera ofrecer mejores demostraciones que el Boston, el Brooklyn y el Filadelfia Phils, Tomás recibió orden de pitchear uno de los dos desafíos anunciados, y el cubano ofreció una de sus mejores exhibiciones de la temporada, perdiendo con score de uno por cero, después de haber permitido solo tres hits al team campeón, donde figuran jugadores de las Grandes Ligas como Gordon y Seeds, que pertenecen a los Yankees; Mc Quinn, del Brooklyn; Keller del Chicago y Richardson de los Gigantes.

Para desgracia suya, la única carrera del game se la hicieron en el quinto inning, por dos errores consecutivos, y esto le costó la victoria.

Tomás está en envidiable forma y será este año uno de los principales puntales del club Habana en el próximo campeonato.

El score del game fué:

Jersey City

	V.	C.	H.	O.	A.	E.
Bluegue, ss	3	0	0	2	4	0
Dwyer, rf	3	0	1	2	0	0
Weintr-b, 12	1	0	0	7	0	0
Klumpp, lf	3	0	0	1	0	0
Lee, cf	2	0	2	2	0	0
Wilson, 3b	3	0	1	1	2	0
King, 2b	3	0	0	2	1	1
Redmond, c	3	0	0	1	1	1
Diecrz, p	2	0	0	0	1	1
Totales	23	0	4	18	9	3

Newark

Double plays, C. Wilson, Kind y Weintraub; Richardon, Gordon y Mc Quinn, Quedados en bases: Jersey 5. Newarh 4. Bases por bolas: Page 2. De la Cruz 2. Struck outs: Page 2 de la Cruz 2. Umpires Shroeder, Weaver y Rommel. Tiempo, 1-b.

	V.	C.	H.	O.	A.	E.
Gordon, 2b	3	0	0	3	3	0
Gleeson, lf	2	0	1	2	0	0
Mc Quinn, 1b	3	1	1	11	1	0
Kelleher 3b	3	0	0	0	0	0
Keller, lf	2	0	0	1	0	0
Seeds, cf	2	0	1	2	0	0
Hershb-r, c	2	1	0	2	0	0
Rich-son, ss	2	0	0	0	5	0
Page, p	2	0	0	0	2	0
Totales	21	1	3	21	11	0

Anotación por entradas:
Newark . . . . . 000 010 x—1
Jersey . . . . . 000 000 0—0

Sumario: Two base hits: Lee. Stolen base: Keller. Sacrifice. Weintrauh

TOPICOS FUTBOLISTICOS

—Nuevo Comité Directivo.
—Los juegos del domingo.
—No viene el Barcelona.

Ya tenemos un nuevo Comité Directivo.

Ahora quien preside el cotarro balompédico, es el representante del Deportivo Centro Gallego, por haber sido el Campeón de este año.

El martes, en sesión ordinaria, se efectuó el cambio y con tal motivo hubo frases impregnadas en afectos entre los representantes de Clubs, y por ellas, de las que participó también el señor Jesus Lacera, Presidente de la Juventud Asturiana, nos imaginamos que en lo adelante marcharán más al unísono nuestros Salones, y ello seguramente será beneficioso para el deporte.

A continuación publicamos los acuerdos oficiales de la reunión del pasado martes, y al final de los mismos, aparece el programa de juegos para el domingo en el Campo Cerveza Polar.

1.—Se dió lectura y aprobó el acta de la sesión anterior.

2.—Se dió posesión de los cargos a los señores que han de formar el Comité Directivo de esta Federación en el período de 1937-38 y quedó constituído en la forma siguiente: Presidente, doctor José Abella, Deportivo Centro Gallego; Secretario, señor Jesús Lacera, Juventud Asturiana; Tesorero, el señor Antonio de la Cruz y Díaz Pereiro, Iberia F. C. y vocal el señor Enrique Merino, del Deportivo Hispano-América, designado por esa entidad en comunicación fechada en siete de los corrientes.

3.—Respecto a los acuerdos adoptados por el Sub-Comité Directivo en su sesión ordinaria celebrada el pasado lunes día seis del corriente se acordó referente al número tres ratificar el acuerdo tomado por este Comité y en relación a los demás darnos por enterados.

4.—Darnos por enterados de los acuerdos adoptados por la Liga Intercolegial de su sesión celebrada el día primero de septiembre.

5.—Darnos por enterados de la comunicación que nos envía el club D. Hispano America en la que nos comunica la nueva Directiva que ha de regir los destinos de esa sociedad durante el período de 1937-38, y desearles muchos éxitos.

6.—Darnos por enterados de una comunicación enviada por el Departamento de Cultura del Municipio de la Habana en la que nos comunica los nombres de los entrenadores de los Colegios Municipales, que participarán en el campeonato a celebrar organizado por ese Departamento.

7.—Referente a una comunicación enviada por la Hermandad de los Jóvenes Cubanos en la que solicitan una fecha para celebrar un acto Deportivo se acuerda manifestarles que se les cede el día 17 de octubre y comunicar este acuerdo a dicha entidad y al Administrador del Campo Polar.

8.—Se dió lectura de una comunicación enviada por el Barcelona F. C. en la que nos participa la imposibilidad de poder efectuar una serie en esta ciudad, dándonos por enterados.

9.—Aceptar la baja del jugador Emilio Parrondo Lago por Juventud Asturiana por venir en forma reglamentaria y acompañada de su carta de libertad; y también la del señor Jesús Villalón González en vista de no haberse contestado por el Nacional F. C. a la comunicación que se le remitió dándole cuenta de dicha baja a los efectos del artículo 17 de nuestro Reglamento.

10.—Impartirle nuestra conformidad a los acuerdos adoptados por la Asociación Habanera de Arbitros en su sesión celebrada el día seis de los corrientes y en relación al marcado con el número tres se acordó complacerlos en su petición.

11.—Se dió lectura y fué aprobada el acta del partido celebrado el pasado domingo en el Campo Polar entre el Deportivo Centro Gallego y el Iberia F. C.

12.—Darnos por enterados de la comunicación enviada por la Asociación Habanera de Arbitros en la que nos dan a conocer los colegiados que actuarán en los partidos que se celebrarán el próximo domingo y que son los siguientes para el de la serie B., Montesinos, para el Intercolegial, Naya y para el de la primera Categoría serie A. el señor José Dunjó.

13.—Programa para el próximo domingo día 12 de septiembre en el Stadium Tropical:

1 y 50 p. m.: Nacional F. C. Vs. Racing F. C.

3 p. m.: Onital Vs. Concepción Arenal.

4 y 10 p. m.: D. Hispano América Vs. D. Centro Gallego.

Delegado Deportivo el doctor Antonio de la Cruz y D. Pereiro.

Federación de Futbol de la Habana.

EN LA PISCINA DE LA "YMCA" SE VAN A CELEBRAR LOS FINALES DE LA NATACION DEL INSTITUTO NRO. U

Clasificados por nadadores de primero y segundo año. Hoy continúan las eliminaciones con el Cuarto Año. La piscina Instituto de Servicio Social estará adornada

RELACION DE LOS COMPETIDORES

Continúan las eliminaciones de natación y diving entre alumnos del Instituto de la Habana, para decidir los competidores que representarán a los cuatro años de dicho plantel.

El lunes se celebraron las eliminaciones del primer año, que clasificaron buenos nadadores en 40 yardas libre estilo en el día en las cuarenta yardas de espalda. El martes clasificaron buenos nadadores del segundo año en 40 yardas de pecho, 220 yardas libre y en el medley swin. Para hoy señaladas las eliminaciones del tercero año, quienes llevarán a Fernando Espino y Manolo Bustamante mo leaders en las 40, 100 y 220 yardas libre estilo y en las 40 yardas de espalda.

El programa consta de eventos de competencias y eventos cómicos, entre los que se atacan la competencia internacional entre cuatro nadadores de mundial y la casa del pato.

La Comisión de natación formada por O. A. Barquín, Eduardo Dalle, Antonio Fueyo, Francisco García Andreu y Rubén Acosta está trabajando para lograr que este sea el mejor evento del año, habiéndose seguido que la Administración de la antigua YMCA permita engalanar la piscina como en sus buenos años.

A continuación damos la lista de clasificados hasta ayer:

Nadadores clasificados para las competencias inter-años de natación y diving del Instituto de la Habana.

..Relevo medley de 120 yardas.
Primer año: Fernando Quiñones, libre;
Francisco Neyra, pecho.
Jacobo Sánchez, espalda.
Oscar Iglesias, espalda.
Segundo año.
Antonio Fueyo, libre.
Jorge Lamas, pecho.
J. P. de León, espalda.
200 yardas libre estilo:
Primer año:
Luis Hernández.
Segundo año: Augusto de la Vega.
40 yardas de pecho.
Primer año:
Francisco Neyra.
Segundo año:
José Lamas.
100 yardas libre estilo:
Primer año.
Fernando Quiñones.
Segundo año.
Augusto de la Vega.
40 yardas de espalda.
Primer año.
Oscar Iglesias.
Jacobo Sánchez.
Segundo año.
J. P. León.
60 yardas medley swim.
Primer año
Francisco Neyra.
Segundo Rivero.
Hugo Rivero.
40 yardas libre estilo.
Primer año.
Fernando Quiñones.
Segundo año:
Antocio Fueyo.
Diving desde trompolín de 1 metro:
Primer año:
Pablo Lancella.
Luis Ruano Roses.
Segundo año.
Juan Blanco.
Relevo de 4x40 yardas (160 yardas).
Primer año.
Fernando Quiñones.
Juan Arroyo.
J. Hernández Batista
E. Arista.
Segundo año.
Antonio Fueyo.
Manuel Otero.
Mario González.
Fernando Montero.

Nota: Para formar parte del relevo de 4x40 se han tomado a aquellos nadadores que compitieron en las eliminaciones, tomándose como base los tiempos cronometrados por cada uno.

Todos los nadadores clasificados pasarán por el departamento de Educación Física del Instituto de la Habana, el jueves día nueve de septiembre a las dos de la tarde, para probarse los trajes con que han de participar en las competencias inter-años de natación y diving del Instituto de la Habana.

El miércoles a las tres se efectuarán los nadadores del tercer año, y el jueves día nueve a las nueve de la mañana los de cuarto año, celebrándose los finales el sábado 11 de septiembre a las nueve de la noche en la piscina de la YMCA.

M. J. Díaz, Director del Departamento de Educación Física.

Habana, septiembre 8 de 1937.

"DIZZY DEAN ESTA NECESITADO DE UN DESCANSO".-RICKEY

Y agregó que si el lanzador le pedía la dirección del team, se la daría gustoso

SAN LOUIS, septiembre 8. (AP).—Retirarse durante un año del base ball, fué la recomendación hecha a Dizzy Dean, el lesionado lanzador estrella de los Pájaros Rojos, por Branch Rickey, Vicepresidente y Manager General de la Pandilla del Gasómetro.

Rickey dijo que la dirección de los Cardenales apoyaría una solicitud de retiro voluntario durante el 1938 si Dizzy Dean la hacía. Agregó que la sugestión la basaba en el record del gran lanzador durante este año. Dean no ha podido ganar más que un juego para el San Louis desde que en el juego de las Estrellas sufrió la fractura de un dedo del pie por un batazo de Earl Averill, de los Indios.

«Yo creo que es lo mejor (un año de retiro) que podría hacerse para ayudar a Dizzy», dijo Rickey. «Es mi opinión personal, que hubiera sido mejor que Dizzy se hubiese retirado la pasada primavera cuando él trató de hacerlo».

Comentando su actuación en el juego de hoy, Rickey dijo: que había sido un juego bien pitcheado, pero que su sugerencia la hacía basado en el trabajo general durante la temporada. El podrá ayudarse y ayudar al base ball en el futuro, retirándose un año.

Preguntado si los Cardenales tratarían de hacer un cambio en el caso de que Dean no quisiese retirarse, el manager general de los Pájaros Rojos dijo: «El no está en el mercado». «No hay mercado para él».

Después de su llegada aquí procedente de Filadelfia, el excéntrico lanzador se encontró con que padecía de «Bursitis» en su hombro derecho, habiéndole recomendado el doctor Hyland, médico del Club, un descanso por el resto de la temporada.

M.E.C.D. 2016

UN ZURDO DEL BOSTON BRAVES DEBUTO BLANQUEANDO A LOS PHILLIES

PASARON AL TERCER LUGAR DE LA LIGA NACIONAL LOS PIRATAS; DESCENDIO EL SAN LUIS

TIPS DE AQUI Y DE ALLA.

La noticia de que Narciso Picazo, uno de los mejores pitchers y atletas que hemos conocido en el game, tuvo que ser operado rápidamente, causó extraña impresión en este comentarista... Y nuestros mejores deseos son que el bueno de Narcisín tenga un rápido restablecimiento... Veo que cientos de telegramas invaden la Cámara de Representantes, sin que los señores que fueron elegidos por el pueblo se decidan a trabajar en favor de una parte de ese pueblo que los llevó al poder... Esto nos recuerda un viejo refrán, que decía algo así como «Cría cuervos y te...» Ni siquiera en New York se cree que la doctora Olga Velasco, del club Santa Clara, esté decidida a abandonar los deportes amateurs en Cuba... La distinguida deportista ha hecho mucho por el deporte en su ciudad natal, y no puede abandonar a sus muchachos en estos momentos... Santa Clara toma su mejor aspecto en el Invierno, y ahí es cuando la doctora Velasco tiene que hacer su triunfal aparición... Decisión sentida por los que saben admirar las buenas cosas del floor: La baja de la China Pérez de las lides deportivas... Parece buena la designación de Alfredo Revoredo para dirigir el team juvenil de basketball del Atlético de Cuba, pero, creemos que el junior y el senior deben ser puestos en manos de un hombre más experimentado en el floor... No es que discutamos a Revoredo, pero, el Atlético de Cuba necesita un hombre de experiencia amplia que pueda reemplazar con éxito a Joe Rodríguez Knight... No hay muchacho que trabaje más, para abrir un bonito porvenir que Miguelito Irribarren, y no pasarán muchos días sin que le veamos de oach en una dependencia del Estado... Miguel parecía destinado a ir lejos como artista del floor, pero, se cayó debido a que lo utilizaron demasiado, siendo aun muy tierno... Aquellos juegos seguidos en que participaba en sus días colegiales arruinaron por completo su carrera, pero, ahora está registrando un impresionante come back como referee de basketball... El año pasado, esto es lo cierto, fué uno de los que mejor se comportó del grupo que lanzó Lipi Bericiartu al mercado.

Se siguen mencionando tres nombres para el coaching olímpico de basket ball: Rodríguez Knight, Cappy Campuzano y Raúl Canosa, y la verdad es esta, que cualquiera que sea designado recibirá el visto bueno de los atletas que piensan competir... Los tres conocen bien el deporte... Tienen buenos sistemas y han producido distintos ganadores en sus carreras... El menos conocido de los tres es Canosa, y si usted examina su record verá que es brillantísimo... Raúl ha ganado varios campeonatos intercolegiales para «La Salle», y ha producido dos triunfos —uno junior y otro senior para el VTC... Entre los jugadores que ha producido, enseñándoles todo lo que saben ahora están: Armando Cuervo, Carlitos Duquesne, Emilio Cancio Bello, Alberto Gutiérrez, Pitty García y otros más que se han destacado mucho en el piso... Mejoró el estilo de Roberto Perkins, haciéndolo atleta olímpico en el sport y últimamente dirigió con éxito el team que fué a Cali...

Rodríguez Knight cogió su fama cuando se impuso en el floor con ese invencible team que presentó el Atlético de Cuba, hace pocos años, y Cappy Campuzano ha sido una estrella y un mentor privilegiado desde que invadió el floor.

Según los periódicos de la Habana, que llegan a mi poder en New York, Cárdenas entera ha festejado la designación del Búfalo Estevez para delegado Olímpico en esa localidad, y nosotros podemos agregar que también New York, se ha alegrado del nombramiento... El Búffalo ha sido uno de los más francos y batalladores deportistas que hemos conocido desde que iniciamos contacto con el sector amateur, y creemos que cualquier designación que se le brinde es poca para sus valores, que son muchos... Los campeonatos de basket ball juvenil que organiza Raúl Canosa, todos los años, no sólo tienen la virtud de proporcionar un bonito comienzo a la temporada, sino que sirven para descubrir futuras estrellas del game... Armandito Cuervo, Tomasito Díaz, Miguelito Irribarren, y otros más... El año pasado, Raúl preparó una competencia formidable en el floor del VTC, que sirvió para que el mundo basketbolístico tuviese las primeras «noticias» de las habilidades de «Fico» López, Mario Averhoff, Carlitos Llano, los hermanos Carlos, Jorge y Guillermo Mena, y los «sobrinos del Capitán Grant» (Guabela Aixalá) que parecen prometedores... Desde 1929 Raúl viene organizando campeonatos de esta índole y la mayoría de las Estrellas seniors que se ven ahora en los campeonatos oficiales salieron precisamente de sus competencias.

Todavía no olvidamos aquel famoso campeonato que se dió en 1933, en el floor del Vedado Tennis Club, en el cual salió airoso el equipo del colegio «La Salle»... Carlitos Duquesne, Armandito Cuervo, Pity García, Bebo Varona y Alfredo Crucet, jugaron en aquella jornada, que fué triunfal ...Tomasito Díaz, Miguelito Irribarren, Palilo Faxas, y Ñico García, estaban en el equipo de los Hermanos Maristas... Alberto Deschapelles, Ovidio Martínez, el «Loco» Martínez Conill y Eneas Muñoz, figuraron en un conjunto colegial del Vedado... Neno Medina, Enrique Cartaya y otros estuvieron en el equipo de la Academia Pitman, y así sucesivamente... La mayoría de estos muchachos han escrito bellas páginas en el floor después de eso, y algunos son todavía excelentes candidatos al team Olímpico.

El floor de la Universidad, según la información particular que nos brindan, no podrá hasta el mes de diciembre, por lo menos... El Club Náutico de Marianao, no dará por terminada su temporada en este mes de septiembre... Manolo Rojas sabe positivamente que la afición por las playas dura mucho en Cuba y es casi seguro que prepare una post-season para octubre y noviembre... El Náutico seguirá dando té bailables todos los domingos... Y Ernesto de la Nuez, continúa con sus clases de natación... Mientras tanto, en la playa de Marianao, usted encontrará algo más que el acostumbrado baño de mar... César Cano nos aseguró, días antes de salir nosotros para New York, que este año dará una temporada invernal como pocas se han dado en Cuba... El precio de 40 centavos por año, los días laborables, después de la 5 de la tarde —para beneficio de los empleados— continuará en pie a través del Otoño y parte del Invierno.

El mayor deseo de la crónica de sports es que Estela Morera, gane el concurso de belleza y simpatías de la revista «Selecta»... Y es que Estela ha sido siempre muy atenta con los cronistas... Otras muchachas, no sabemos por qué se niegan hasta hablar con los comentaristas, cuando alguno se acerca a ellas en busca de un información.. Estas muchachas debieran ver en acción a las «americanitas de New York», que no tienen miedo a nada y están muy seguras de si mismo... Buena parte de la ciudad de New York, espera al doctor Jenaro Suárez por ésta... (El mismo prometió hacer la excursión, justamente por donde anduvo Enrique Nogueira)...

New York, septiembre 1937.

UGALDE Y URIA, FRENTE A LA GRAN PAREJA DE SARMIENTO Y EL TENOR EN EL SEGUNDO DE HABANA-MADRID

Un cuadro entero de ventaja en el saque tendrá Sarmiento. Pascau frente a Constante en el match de fin de fiesta. Izaguirre a los cuadros alegres. Mucho entusiasmo en la Bombonera

Ugalde dará un cuadro entero de ventaja en el saque a Sarmiento en el segundo partido de esta noche en el Habana-Madrid. Y además le estará dando también ventaja en el zaguero ya que con Gayarre en la zaga contraria, Mingo tendrá que jugar cuanto puede y sabe.

Uria, veterano pelotari que conoce bien la cancha de la Bombonera, donde jugó brillantemente hace algunos años antes de volver nuevamente a brillar en ella, será el compañero del vecino de la Lisa y ambos han de luchar denodadamente frente a la capacitada pareja que hoy será su contraria.

Constante y Montes tendrán que batallar a brazo partido para ganar el match de fin de fiesta, pues con Pascau y Buendía de contrarios la cosa no será fácil. Por tanto, esas dos parejas bien equilibradas tanto en los cuadros alegres como en los graves darán un partido de altos vuelos.

A primera hora Izaguirre volverá a los cuadros delanteros con Esparza de compañero para medirse con Girón y Rementería en un match que resultará agradable para los muchos asiduos del Habana-Madrid.

Programa de la función de esta noche, que comenzará a las 8:30.

Izaguirre y Esparza, blancos, contra Girón y Rementería, azules. A sacar ambos del catorce y medio.

PRIMERA QUINIELA. A 6 tantos. Izaguirre, Rementería, Uria, Pedrito, Oscar y Cubota.

SEGUNDO PARTIDO. A 30 tantos. Ugalde y Uria, blancos, contra Sarmiento y Gayarre, azules. A sacar los primeros del 14 y medio y los segundos del 13 y medio.

SEGUNDA QUINIELA. A 6 tantos. Ugalde, Sarmiento, Gayarre, Constante, Pascau y Buendía.

TERCER PARTIDO. A 30 tantos. Constante y Montes, blancos, contra Pascau y Buendía, azules. A sacar ambos del cuadro 14 y medio.

UN ZURDO DEL BOSTON DEBUTO EN LA LIGA Y PROPINO NUEVE CEROS

BOSTON, septiembre 8. AP. Mulburn Shoffner, un zurdo de 31 años que los Bees trajeron de su sucursal el Scranton de la New York Penn League, hizo su debut en la Liga Nacional blanqueando a los Phillies a los que sólo permitió tres hits, en tanto sus compañeros anotaban una carrera, en el segundo juego del doble celebrado hoy. Los visitantes, ayudados por seis errores por los locales ganaron el primero 6x3.

En el primero los Bees dieron muy pobre ayuda a Jim Turner quien trataba de obtener su 17a victoria del año. Dos pases y tres errores dieron a los Phillies tres carreras y en el cuarto, y dos hits y otro error le dieron otra en el sexto que resultó decisiva.

Anotación por entradas:

Primer juego.

		C.	H.	E.
Filadelfia	000 300 111—6		12	0
Boston	000 010 001—3		11	6

Baterías: Johnson y Grace por el Filadelfia; Turner y López, por el Boston

Segundo juego:

		C.	H.	E.
Filadelfia	000 000 000—0		3	2
Boston	000 010 00x—1		7	0

Baterías: Jorgens Kelleher y Atwood, por el Filadelfia; Shoffner y Mueller, por el Boston.

PARA OBTENER NUEVO VIGOR

SEXOCRIN

Tónico Glandular en tabletas, Inmejorable en el agotamiento sexual. De venta en las Boticas.

LARRY FRENCH DEJO EN CINCO HITS A LOS CARDENALES, Y LOS OSEZNOS VENCIERON CON ANOTACION DE 4x0

Gabby Hartnett contribuyó mucho al éxito de French con oportuno batting. En los seis primeros innings solamente un hit le habían dado al famoso zurdo de los Cubs. Perdió Dizzy Dean

CHICAGO, septiembre 8. AP.—Los reanimados Cubs de Chicago derrotaron a los Cardenales de San Luis por 12a. vez esta temporada con anotación de cuatro por cero, apoyados en el efectivo pitching del zurdo Larry French que sólo permitió cinco hits y en el batting de Gabby Harnett.

French sólo permitió un hit durante los seis primeros episodios y conquistó al gran Dizzy Dean quien hacía su primer salida en dos semanas. Desde tan temprano como el cuarto inning, ya tenía asegurado el zurdo su duodécimo triunfo. Dean también permitió sólo cinco hits, pero, dos de ellos, fueron un doble y un homer de Gabby Harnett que empujaron tres carreras.

El gran Dizzy retiró en orden a los nueve primeros hombres que se le enfrentaron, pero en el cuarto, con ocho bolas seguidas le dió la base por bolas a Galan y Herman. Demaree conectó un hit para llevar a home a Galan y el doble de Harnett produjo otra anotación. Las otras dos carreras las hicieron los Cubs en el sexto cuando Demaree conectó un hit con un out y galopó a home cuando Harnett metió la pelota en las nuevas graderías del left field por su noveno homer del año.

French nunca estuvo en peligro y ponchó a 10 hombres. Dean produjo el primer hit de los Cardenales en el tercero, un duro batazo que Jurgens casi convierte en out.

En el octavo parecía que los Cardenales evitarían la lechada cuando Terry Moore y Jimmy Brown batearon de hit, pero French entonces volvió a dominar y la cosa no pasó de amenaza.

El score:

San Luis

	V.	C.	H.	O.	A.	E.
T. Moore, rf	4	0	1	3	0	0
Brown, 2b	3	0	1	3	3	0
Mize, 1b	3	0	0	8	0	0
Medwick, lf	4	0	0	2	0	0
Bordogaray, rf	4	0	0	2	0	0
Gutteridge, rf	4	0	1	2	2	0
Durocher, ss	3	0	0	1	4	0
Ogrodowski, c	3	0	1	3	1	0
J. Dean, p	3	0	1	0	2	0
Totales	31	0	5	24	12	0

Chicago

	V.	C.	H.	O.	A.	E.
Galan, lf	2	1	0	2	0	0
Herman, 2b	3	1	0	4	1	0
Demaree, rf	4	1	2	0	0	0
Hartnett, c	3	1	2	10	3	0
Hack, 3b	3	0	0	0	0	0
Stainback, cf	3	0	0	2	0	0
Cavarretta, 1b	3	0	1	7	0	0
Jurges, ss	3	0	0	2	3	0
French, p	3	0	0	0	0	0
Totales	27	4	5	27	7	0

Anotación por entradas:

San Luis . . . 000 000 000—0
Chicago . . . 000 200 20x—4

SUMARIO: Empujadores: Demaree, Hartnett 3. Two base hits: Harnett. Home run: Hartnett. Base robada: Gutteridge: Double plays Durocher a Brown a Mize; Brown a Durocher a Mize. Quedados en bases. San Louis 8. Chicago 2. Bases por bolas: J Dean 3. French 4 Strike outs. J. Dean 2. Frech 10 Wild: J. Dean. Umpires. Stark. Stewart y Sears. Tiempo 1.30. Concurrencia: 9.374.

SENADORES Y ATLETICOS SE PAGARON AYER CON LA MISMA MONEDA: 9 CEROS

FILADELFIA, septiembre 8. AP. Los Atléticos y Senadores se dieron recíprocamente lechadas hoy. Los Atléticos ganaron el primer juego del doble celebrado dos por cero, y los Senadores el segundo, uno por cero.

Caster y Bruckem, la batería de los Mackmen, ganó su propio juego a primera hora. Caster permitiendo sólo seis hits y Brucker conectando el hit que hizo anotar en el sexto acto a Webber y Hill, Kendall Chase, pitcher de los Nats, permitió sólo cinco hits, pero dió siete bases por bolas.

Pete Appleton superó en un cerrado duelo a Luther Thomas y Edgar Smith enel del cierre. Sólo permitió cuatro hits. La carrera de la victoria, también anotada en el sexto, fué producto de un doble de Travis y un hit de Sington.

Anotación por entradas:

		C.	H.	E.
Washington	000 000 000—0		6	.
Filadelfia	000 002 00x—2		5	0

Baterías: Chase y R. Ferrell, por el Washington; Caster y Bruker, por el Filadelfia.

Segundo juego:

		C.	H.	E.
Washington	000 001 000—1		9	0
Filadelfia	000 000 000—0		4	0

Baterías: Appleton y Millies, por el Washington: Thomas, Smith y Hayes, por el Filadelfia

DIVIDIERON HONORES EL DETROIT Y LOS INDIOS DEL CLEVELAND: 6X1 Y 10X5

DETROIT, septiembre 8. AP. Los Tigres perdieron hoy terreno en su lucha por el segundo lugar de la Liga Americana cuando dividieron honores en un doble juego celebrado contra el Cleveland, en tanto los White Sox derrotaron al San Luis Browns.

El segundo juego, terminado en el octavo a causa de la obscuridad, fué ganado por el Detroit 10x5. Hank Greenberg conoectó su 34 homer del año, en el segundo inning y su 350. para iniciar el octavo cuando el Detroit hizo el rally de cinco carrera que aseguró el juego.

Anotación por entradas:

Primer juego.

		C.	H.	E.
Cleveland	000 002 040—6		9	0
Detroit	010 000 000—1		7	1

Baterías: Allen y Cytlak, por el Cleveland; Bridges, Wade y York, por el Detroit

Segundo juego.

		C.	H.	E.
Cleveland	203 000 00—5		7	0
Deroit	040 100 05—10		14	2

Baterías: Harder, Wyatt, Heving, Brown y Sullivan, por el Cleveland: Auker, Coffman y York por el Detroit

ENTRE CAZADORES

—Balanceando la temporada de platillos de 1937.
—Jesús Capín cargó este año con todos los honores.
—Algo sobre el Campeonato Nacional de Revólver.

Abril 11	Abril 18	Abril 25	Mayo 2	Mayo 9	Mayo 16	Mayo 23	Mayo 30	TRAP 1937	Junio 6	Junio 13	Junio 20	Junio 27	Julio 4	Julio 11	Julio 18	Julio 25	Agosto 1	Agosto 22
42	45	48	42	42	47	36	47	Aguilera Leopoldo		41	49	45						
		(49)	47			38		Alfonso Gustavo	(45)					46				92
44	45							Briggs Ellis										
			42					Cagiñaño Eduardo										
43	39	44	40	42	43	34		Cadenas Julio	39	41	45	45	44	46	47		44	
								Cadenas Julito		(48)	(49)	(49)	47	47	45		(50)	95
46	45	47			45	36	(50)	Capín Jesús	47		48	47		49	(50)	(50)	49	97
	43	39			41			Capín Manuel				R		46	42	43	47	84
	44	44	41	49				Castillo J. M. del	38			42	42					
			R				35	Cazalon Pedro	29						39			
46	46	48	47	47	(50)	41	50	Cruz Pablo	44	48	46	47	48	48	48	46	49	97
(47)	43	46	46		44	41	47	Cuervo José María	37	48	39	45	(49)	42	47	47	49	96
44		47	47				46	Díaz Rodrigo	45									94
								Enríquez Francisco								28		
45								Fernández Canal										
			43					Fonts Carlos										
	36	22		37			39	García Miguel										
								Grabiel Benjamín			41	38	37			33		
		42	36					Hernández Miller										
		37					33	Hevia Pablo										
	33	35	34					Iturregui J. V.	29									
								Jones Buddy								49		
								Martínez Felipe	37									
23								Mejer Federico										
44			49	45		39		Mejer José	36	42								
47	48	48	(50)	48	R	44		Méndez Capote		46	48	47	47	44	49	48	45	90
							41	Méndez Neira	39		46	44		(48)	43	43		
								Méndez Panchón				28						
								Morales Patiño			36							
36	(46)						38	Muñiz Jorge		39	41							
33		35	45	35			34	Ojeda Arturo				35			37	40		
44	43	43	41			26		Ochotorena Oscar				R						
							27	Pousa Angel						38		37		
		47	41					Quesada Serafín	46					44	45	47		96
								Quevedo Manuel							39	44	42	
39	39	41	36			43		Saladrigas Víctor										
								Sánchez Julia							48			
				41	37		47	Sánchez Marcelo			44	46	47					
46	44							Sánchez Thorwald		45					45			
			37		44		46	Sardiña Eugenio	39			45		47	41	45	42	
	37							Sauvalle Carlos						30				
45	46	46	48	(49)	49	(46)	48	Steinhart Frank Jr.										
								Villalba Gastón				44			R		33	

Hoy vamos a balancear la temporada de platillos en el Club de Cazadores del Cerro. Ha sido la galería en la cual el mismo que ganó el Campeonato del Club, venció también en el Campeonato Nacional. Nos referimos a Jesús Capín, quien después de ganar tres premios con scores cerrados, triunfó en el clásico con score de 97 de 100.

Como dato curioso, anotamos el detalle de que el capitán Pablo Cruz fué el único que participó en las dieciocho justas de la temporada y otro que se le acercó bastante, fué José María Cuervo, quien por cierto resultó la sensación de la «season».

El estado que publicamos es obra de Felipe Martínez, el veterano gran tirador, que además de ser un hombre muy bien documentado en todo lo que se relaciona con el deporte que a Diana tiene por diosa, es además, hombre curioso y de una paciencia, que ni Job.

Las cifras que aparecen metidas en un círculo, indican que son premios ganados.

Escrita en papel timbrado del edificio Bacardí, recibimos la siguiente epístola:

«Septiembre 7 de 1937.— Querido Peter»: ¡Qué sorpresa más desalentadora fué para mí, advertir que en el Campeonato Nacional de Revólver, a la distancia de cincuenta yardas, sólo concursaron seis tiradores!... ¿Dónde se metieron Pedroso, Porro, Chacho de Armas y Bustillo? ¿Qué me dices del comandante Sabás González? ¿Qué les habrá acontecido a los capitanes Bravo, Batet, López y Martínez? ¿Dónde se metieron los tenientes Valdés Barreras y Martínez? ¿Qué se hizo el sargento Soca? Los primeros, entiendo yo, siempre puedo hacer un buen papel, y los segundos no deben dejar de participar en estas competencias para coger el endurecimiento que bajo el rigor de las mismas, es donde únicamente se obtiene, como muy bien dijo el famoso tirador y escritor norteamericano Charles Askins, en el brillante artículo publicado por el DIARIO DE LA MARINA. ¿Será que ya presentían que «El Cuco» este año está disparado? Por cierto que yo no me explico qué diablos va a hacer ese hombre con tantos premios. Bien que podía con sus trofeos abrir una especie de casa de préstamos, para hacerle la competencia a los Capín y a los Bayón.

Recuérdale al elemento ese que arriba menciono que el domingo próximo, espero verlos compitiendo en el Campeonato Nacional, a la distancia de veinte yardas. Ya tú sabes: cincuenta tiros con revólver del calibre 22 en adelante. Y si tienes oportunidad de ver a Gustavo Alfonso, le dices que avive el asunto del Campeonato de Tiro Militar, pues hasta el presente no ha dicho ni media palabra. Si por casualidad te tropiezas por ahí con el doctor Chicho Castro Palomino, le preguntas dónde compró las sandalias que lleva al Club, para que no se le vaya a ocurrir pasar por donde las obtuvo.

Tuyo, balísticamente,

Robustiano Gordillo Mantecón.

El domingo habrá una tirada extraordinaria de platillos, en el Club de Cazadores del Cerro.

Es una tirada que se hace, cumplimentando un acuerdo de la Directiva, y el que fué tomado a instancias del señor Frank Steinhart Jr., que así lo solicitó, creyendo estar para entonces de vuelta de su viaje a Europa. Creemos que Steinhart no ha regresado, pero la culpa será de él. Señal de que le ha ido bien la recholata europea...

Se trata de tirar en opción a una escopeta de dos cañones, regalo de George Williams, uno de los más destacados tiradores del «Peckaway», de Miami, quien hizo donación de dicho trofeo, pidiendo que se tirara a cien platillos, y con handicap. De manera, que todos los tiradores tienen chance de llevarse el valioso premio.

Ni que decir tenemos que con ese motivo, el Club de Cazadores del Cerro estará el domingo muy concurrido. Y muchos han de ser los que vayan a tirar por el premio del tirador miamés.

Fué aplazada la sesión del Comité Olímpico por la gravedad del Sr. Hernández

Nos informa don Pablo Carol que la reunión que estaba señalada para el día de ayer en el Comité Olímpico Cubano fué aplazado por la gravedad del hermano del Capitán Carlos Hernández, miembro de dicho organismo. Como estaba anunciada la designación de los delegados de deportes el Presidente Iglesias tiene el propósito de que esto se haga con la asistencia de todos los miembros del Comité.

No se ha anunciado la nueva fecha para la reunión.

LOS EIS DE LA FAMA

Players,	Club	J.	V.	C.	H.	Ave
Medwick.	Car.	129	519	98	198	.381
Gehringer.	Tig	118	457	114	174	.381
P. Waner.	Pir.	128	519	82	191	.368
Gehring.	Yank.	129	478	119	175	.366
Hartnett.	Cub.	90	288	35	104	.361
Di Maggio.	Yan	123	515	129	184	.357

A FUERZA DE HITTING, LOS YANKEES GANARON DOS JUEGOS A LOS RED SOX EN EL NOVENO INNING; 3x2 Y 9x7

En ambos juegos estaban ganando los Medias Rojas, pero al final se impuso la leña. Lou Gehrig bateó un jonrón con dos en ases. Charles Ruffing alcanzó su triunfo 18 del año

NEW YORK, septiembre 8. AP.—Los Yankees hicieron gala de su batting hoy dos veces en la misma oportunidad y derrotaron por partida doble al Boston Red Sox.

En cada una de las oportunidades ellos revivieron cuando estaban vencidos y sacaron el juego del fuego en la novena entrada. En el primero con un par de hits hicieron la carrera decisiva para ganar tres por dos. En el segundo, numillados por Jack Wilson durante ocho innings en los cuales sólo le batearon dos hits los Yankees cayeron sobre él en el noveno y antes de que el humo se disipase habían anotado ocho carreras para obtener el triunfo nueve carreras por seis.

Lou Gehrig con su 33 o. homer del año, con dos en bases, dos outs, y el score empatado aseguró el juego después de que Wilson había saltado y Al Thomas había ido al box.

En la novena entrada los Yankees tuvieron todo lo que hoy en el base ball a su favor. Los cuatro primeros hombres que fueron al bate resultaron dos outs y dos embasados por bolas malas. Don Heffner conectó un triple, Bill Dickey de emergente un doble, Cronin cometió dos errores en la misma jugada y una base por bolas y un hit de Di Maggio precedieron al homer d eGehrig.

Anotación por entradas:

		C.	H.	E.
Boston	010 001 000—2		8	0
New York	200 000 001—3		7	1

Baterías: Newson y Desautels, por el Boston: Rufing y Dickey por los Yankees.

El score del segundo juego:

Boston

	V.	C.	H.	O.	A.	E.
Mills, lf	4	0	2	3	0	0
Cramer, cf	2	0	0	1	0	0
Cronin, ss.	5	0	1	1	1	2
Foxx, 1b	3	3	2	8	1	0
Higgins, 3b	3	1	2	0	0	0
Mc Nair, 2b	5	1	1	1	2	0
Chapman, rf	5	0	1	4	0	0
Berg, c	3	1	1	8	2	0
Wilson, p	4	0	1	0	0	0
Thomas, p	0	0	0	0	0	0
Totales	34	6	11	26	6	2

New York

	V.	C.	H.	O.	A.	E.
Crosetti, ss	5	1	0	1	3	0
Rolfe, 3b	2	1	0	3	3	1
Gehrig, 1b	4	2	1	13	1	0
Di Maggio, cf	5	2	2	2	0	0
Powell, lf	4	0	0	0	0	0
Hoag, rf	3	1	0	3	1	0
Glenn, c	2	0	1	3	0	0
Heffner, 2b	4	1	1	2	2	0
Pearson, p	2	0	0	0	2	0
Selkirk, (1)	0	0	0	0	0	0
Makosky, p	0	0	0	0	1	0
Dickey, (2)	1	0	1	0	0	0
Saltzgaver, (3)	0	1	0	0	0	0
Ttoales	32	9	6	27	13	1

1) bateó por Pearson en el octavo
(2) bateó por Makosky en el 9o.
(3) corrió por Dickey en el 9o.

Anotación por entradas:

Boston . . . . 010 301 100—6
New York . . . . 000 100 008—9

SUMARIO: Empujadores: Chapman, Mc Nair, Wilson, Mills 2. Gehrig 4. Heffner 2. Dickey, DiMaggio. Two base hit, Dickey. Three base hits. Di Maggio. Home run: Gehrig. Sacrifice: Higgins. Double plays: Gehrig y Crosetti: Hoag y Gehrig; Mc Nair, Foxx y Cronin; Rolfe, Heffner y Gehrig. Quedados en bases: New York 5. Boston 10. Bases por bolas: Pearson 7. Wilson 8. Makosky 1. Strike outs: Wilson 9. Pearson 2. Hits a Pearson 10 en 8 innings, Makosky 1 en 1; Wilson 5 en 8 2-3. Thomas 1 en 0. Passed ball: Glenn. Gana: Makosky. Pierde: Wilson. Umpires:

EN LAS GRANDES LIGAS

RESULTADO DE LOS JUEGOS CELEBRADOS AYER

Liga Nacional

New York, 9; Brooklyn, 7
Chicago, 4; San Luis, 0.
Pittsburgh, 7; Cincinnati, 6.
Pittsburgh, 8. Cincinnati, 2.
Filadelfia, 6; Boston, 3.
Boston, 1; Filadelfia, 0.

Liga Americana

Chicago, 10; San Luis, 1
New York, 3, Boston, 2.
New York, 9; Boston, 6.
Cleveland, 6; Detroit, 1
Detroit, 10; Cleveland, 5.
Filadelfia, 2. Washington, 0
Washington, 1; Filadelfia, 0.

ESTADO DE LOS CLUBS

Liga Nacional

	G.	P.	Ave.
1.—New York	77	48	616
2.—Chicago	76	52	594
3.—Pittsburgh	58	60	531
4.—San Luis	67	61	523
5.—Boston	63	64	496
6.—Brooklyn	54	72	429
7.—Filadelfia	53	75	414
8.—Cincinnati	50	74	403
Totales	508	508	

Liga Americana

	G.	P.	Ave
1.—New York	87	40	685
2.—Detroit	75	53	586
3.—Chicago	75	56	573
4.—Boston	67	60	528
5.—Cleveland	67	60	528
6.—Washington	60	67	472
7.—Filadelfia	41	84	328
8.— San Luis	38	90	297
Totales	510	510	

JUEGOS SEÑALADOS PARA HOY

Liga Nacional

New York en Brooklyn. (2).
Hubbell y Smith vs. Henshaw y Hamlin.
Cincinnati en Pittsburgh.
Hollingsworth y Brandt.
Filadelfia en Boston.
Passeau y Hotchinson.
San Luis en Chicago.
Warneke y Bryant

Liga Americana

Washington en Filadelfia. (2)
Lanahan y Linke, vs. Kelley y Williams.
Boston en New York
Mc Kain y Gómez.
Cleveland en Detroit
Galehouse y Lawson.
Chicago en San Luis.
Rigney y Trotter o Hildebrand.

OLASO Y AZPIRI SE LLEVARON DE CALLE EL SEGUNDO PARTIDO CELEBRADO AYER EN LA CANCHA DEL "FRONTON JAI-ALAI"

Gran programa de tres buenos partidos para hoy. Magníficas quinielas. Gran concurrencia

Martín y Alvarez se llevaron el primer partido de calle, anoche, en el Frontón Jai-Alai, dejando en 17 a Millán y Mir. En ningún momento estuvieron en peligro los ganadores.

La primera quiniela se la llevó Olaso, quien vino anoche hecho un terremoto, pues también ganó el segundo partido.

De calle igualmente fué el estelar, obteniendo la victoria Olaso y Azpiri sobre Irigoyen III y Salazar.

Olaso hizo filigranas, cogiendo y tirando. Nunca lo habíamos visto igual y Azpiri lo acompañó bien.

Salazar se defendió todo lo que púdo, pero don Fernando se presentó fuera de paso.

La segunda quiniela fué de La Paz.

Para hoy se presentará un magnífico programa de tres partidos.

Programa oficial para la función de hoy, 8.30 p. m.

PRIMER PARTIDO a 25 tantos: Echeverría y Base, blancos, contra Lucio y Barrutia, azules.
A sacar ambos del cuadro 10.

PRIMERA QUINIELA a 6 tantos: Astigarraga, Echarri, Egozcue, La Paz, Argarate y Andrés.

SEGUNDO PARTIDO a 30 tantos: Astigarraga y La Paz, blancos, Argarate contra Echarri, azules.
A sacar ambos del cuadro 10.

SEGUNDA QUINIELA a 6 tantos: Ocho, Vallejo Menor, Gainza, Salsamendi, Hugues y Ferrer.

TERCER PARTIDO a 30 tantos: Vallejo Menor y Gainza, blancos, Ferrer contra Hugues, azules.
A sacar los primeros del cuadro 10 y los segundos del con ocho pelotas finas.

RESULTADO DE LA FUNCION DE AYER

PRIMER PARTIDO

Ganador: Blancos.

PRIMER QUINIELA

	Tantos	Pagos
1—Argarate	1	$3.98
2—Salazar	1	$6.82
3—Olaso	6	$4.19
4—Echarri	2	$9.18
5—Azpiri	1	$6.12
6—Irigoyen III	1	$3.73

4.19

SEGUNDO PARTIDO

Ganador: Azules.

SEGUNDA QUINIELA

1—La Paz	6	$11.39
2—Guernica	2	$ 3.73
3—Eguibar	1	$ 8.13
4—Malluguiza	2	$ 8.76
5—Labat Menor	1	$ 2.95
6—Emilio	0	$ 4.06

11.39

TERCER PARTIDO

Emilio-Guernica, blancos . . 30
Eguibar-Malluquiza, azules . 19

ALDAMA VENCIO A GUERRA Y HERNANDEZ TRIUNFO VS. PACHO EN EL D. ASTURIAS

En el programa de anoche, celebrado en la cancha del «Club Deportivo Asturias», para continuar el reñido campeonato de hand ball junior de 1937, fueron ofrecidos tres partidos de singles, cuyo resultado fué bastante interesante.

Al no presentarse González, fué declarado vencedor por forfeit Rivas, en el primer encuentro que ambos tenían señalado para anoche. A continuación, Aldama venció a Guerra 30 por 24; siguieron Hernández, que en una forma convincente anuló por completo el ataque de Pancho, conquistando así la victoria 30 por 25.

Dos partidos dobles, se efectuarán el próximo viernes, esperándose que resulten buenos.

«Club Unidos»

Tras un prolongado descanso, comenzaron otra vez su entrenamiento, las lindas chicas del «Club Unidos», que se proponen organizar un buen equipo de basket ball, para competir con todos los teams de su categoría.

«La Americana», es una de las principales propulsoras de las «unidistas», y de ella depende el adelanto que puedan obtener.—**Luis Rodríguez.**

ESTA TARDE

Dos interesantes juegos de las Fuerzas Armadas en el gran Stadium Cerveza Tropical

Una gran jornada del Campeonato de base ball del campeonato de las Fuerzas Armadas, será la que se ofrecerá esta tarde en el gran stadium Cerveza Tropical. En el juego inicial que habrá de comenzar a la una y media, en punto, será entre los teams Regimiento 7 y Regimiento 5, los guardias rurales contra los artilleros. Se da el caso curioso de que estos clubs están empatados en su serie particular, de manera que el vencedor de este match, por lo menos asegura el fifty fifty ya que sólo dos juegos faltan entre ellos.

A las cuatro de la tarde, se enfrentarán Regimiento 6 y Policía Nacional. Este match tiene el gran aliciente de que si vence el conjunto de Columbia, empatará nuevamente en el primer lugar con la Marina, pero tenemos la seguridad que toda la hinchada de la Marina estará esta tarde en la Tropical para alentar a los muchachos de Ledón.

PASARON LOS PIRATAS AL TERCER LUGAR POR GANAR UN DOBLE JUEGO

Pittsburgh, septiembre 8. AP. Los Piratas sustituyeron a los Cardenales en el tercer lugar de la Liga Nacional cuando hoy derrotaron dos veces a los Reds de Cincinnati.

Los Piratas ganaron el primero, 7 por 6, y después apoyados en el hermético pitching de Jim Tobin, un novato procedente de la Liga del Pacífico, que sólo toleró cuatro hits, vencieron fácilmente con anotación de 8 por 2.

Tobin mantuvo a los Reds en un sólo hits durante los cinco primeros innings, en tanto que sus compañeros expulsaban del box al novato Jake Mooty a quien le hicieron cinco carreras con siete hits.

Los Reds iniciaron el primer juego con una ventaja de tres carreras a costa del pitching wild de Joe Bowman. Mace Brown le sustitutyó en el segundo y los mantuvo sin carreras durante siete innings hasta que dió paso a un bateador emergente.

Tres rallies en los innings finales dieron una decisión a los Bucs en una contienda que se decidió en extra innings, habiendo empujado Lloyd Waner la carrera del empate en el noveno cuando había dos outs.

Anotación por entradas.

Primer juego:

		C.	H.	E.
Cincinnati	300 000 001 2—6		11	3
Pittsburgh	000 000 022 3—7		14	1

Baterías: R. Davis, Derringer y Lombardi, por el Cincinnati; Bowman, Brown, Swift, Weaver y Padden, por el Pittsburgh.

Segundo juego:

		C.	H.	E.
Cincinnati	000 001 100—2		4	2
Pittsburgh	202 010 03x—8		10	1

Baterías: Mooty, Hallahan, Cascarella y Campbell y Lombardi, por el Cincinatti, Tobin y Padden por el Pittsburgh.

ANITA LIZAMA PASO A LOS SEMIFINALES EN EL TORNEO DE TENNIS DE FOREST HILLS

FOREST HILLS, septiembre 8. (AP).—Miss Alice Marble fué vencida por Dorothy May Bundy en los singles femeninos celebrados ayer. La derrota de la campeona fué una de las notas destacadas del día. El score fué: 1-6, 7-5 y 6-1.

El Barón Von Cramm venció a Bitsy Grant en cinco sets: 9-7, 2-6, 2-6, 6-3 y 6-3.

Anita Lizana, de Chile, venció a Mrs. Marjorie Gladman, 6-1 y 6-1.

Riggs, el sensacional tennista de 19 años, venció a Over Hare: 4-6, 1-6, 6-3, 6-0 y 7-5.

En los semifinales del viernes se enfrentarán Riggs con Von Cramm entre los masculinos, y Miss Bundy con la señorita Lizana, en los femeninos. Los otros semifinales serán determinados mañana.

Le advertimos, señor, que con un centavo Ud. se puede afeitar varias veces. ¿Cómo? Con Jabón Williams. La barra dura cinco o seis meses y cada afeitada —¡ y qué afeitada lujosa!— le resultará a menos de un centavo. Búsque el higiénico y bonito estuche de Marmolita.

S-4

JABON DE AFEITAR

Williams

CON SCORE DE 9x7 GANAN LOS GIANTS A LOS DE BROOKLYN

Y así mantuvieron la ventaja de dos juegos y medio que tienen en la Liga Nacional

BROOKLYN, septiembre 8. AP.—Los Gigantes de New York mantuvieron hoy su ventaja de dos juegos y medio en la delantera cuando derrotaron a sus odiados rivales los Dodgers de Brooklyn con anotación de nueve por siete.

Durante cinco innings ellos tuvieron un buen margen de ventaja, pero, comenzando en el sexto y continúandolo en el octavo, los Dodgers hicieron un ataque que pareció podrían sacar el juego del fuego. Sin embargo, el zurdo Cliff Melton fué llamado oportunamente a la lomita y pudo salvar el juego. Como los Cubs también ganaron, los Gigantes no pudieron adelantar terreno en su viaje hacia el pennant.

Con Gumbert pitcheando en forma hermética en los primeros innings los Gigantes le batearon libremente a Max Butcher desde temprano para hacerle fácil su trabajo. Con cuatro hits en el segundo se apuntaron cuatro carreras y en el tercero con dos en bases. Johnny Mc Carthy bateó su noveno homer para darle tres más.

Mientras tanto, los Dodgers hicieron una en el segundo por un home run de Winsett y tres más en el sexto mediante una combinación de cinco hits. En el octavo Gumbert saltó del box y Coffman que le siguió tuvo que ceder el turno a Melton cuando los Dodgers tenían tres carreras anotadas y la carrera del empate en base. El zurdo entonces ponchó a Brack y obligó a Roy Spencer a batear un roller al cuadro.

Las carreras decisivas las anotaron los Gigantes enel octavo y noveno La primera por hits de Gumbert y Ripple y la segunda por un error y un hit de Danning.

New York

	V.	C.	H.	O.	A.	E.
Moore, lf	5	0	2	1	0	0
Bartell, ss.	5	0	1	3	3	0
Ripple, rf	5	0	1	0	0	0
Ott, 3b	2	2	0	0	0	0
Leiber, cf	4	3	2	3	0	0
Mc Carthy, 1b	4	1	1	14	0	0
Danning, c	5	1	3	2	1	0
Whitehead, 2b	5	1	2	3	1	0
Gumbert, p	3	1	2	1	3	0
Coffman, p	0	0	0	0	1	0
Melton, p	1	0	1	0	0	0
Totales	39	9	15	27	15	0

Brooklyn

	V.	C.	H.	O.	A.	E.
Cooney, cf	5	1	1	4	0	0
Bucher, 2b	5	0	0	3	1	0
Hassett, 1b	5	2	2	7	1	0
Phelps, c	4	1	2	5	1	0
Lavagetto, 3b	4	2	2	1	3	0
Winsett, lf	4	1	3	3	1	0
English, ss	2	0	1	3	3	0
Brown, ss	1	0	1	0	0	0
Wilson, rf	3	0	1	1	0	0
Brack, rf	1	0	0	0	0	0
Butcher, p	0	0	0	0	0	0
Stripp, (1)	1	0	0	0	0	0
Cantwell, p	2	0	0	0	0	0
Epencer, (2)	1	0	0	0	0	0
Lindsey, p	0	0	0	0	0	0
Totales	38	7	13	27	13	0

1) bateó por Butcher en el 3o.
2) bateó por Cantwell enel 8o.

Anotación porentradas:

New York . . . . 043 000 011—9
Brooklyn . . . . . 010 003 030—7

Sumario: Empujadores: Mc Carthy 4. Danning 2. Moore 2. Winsett 3. Lavagetto 3. Brown, Ripple. Two base hits: Phelps 2. Leiber. Winsett. Home runs: McCarthy. Winsett. Sacrifice: Moore. Brown. McCarthy. Double plays: Bartell y Whitehead. Quedados en bases: New Yor 10. Brooklyn 5. Bases por bolas: Butcher 4, Cantwell 1. Strike outs: Cantwell 3. Gumbert 1. Melton 1. Hits a Butcher 6 en 3. innings: Cantwell 6 en 5, Lindsey 3 en 1. Gumbert 11 en 7. (saliN sin out en el 8o). Coffman 2 en 1-3. Melton 0 en 1 2-3. Gana: Gumbert. Pierde. Butcher. Umpires: Barr, Klen y Parker, Tiempo 2,27

M.E.C.D. 2016

CRUCIGRAMAS

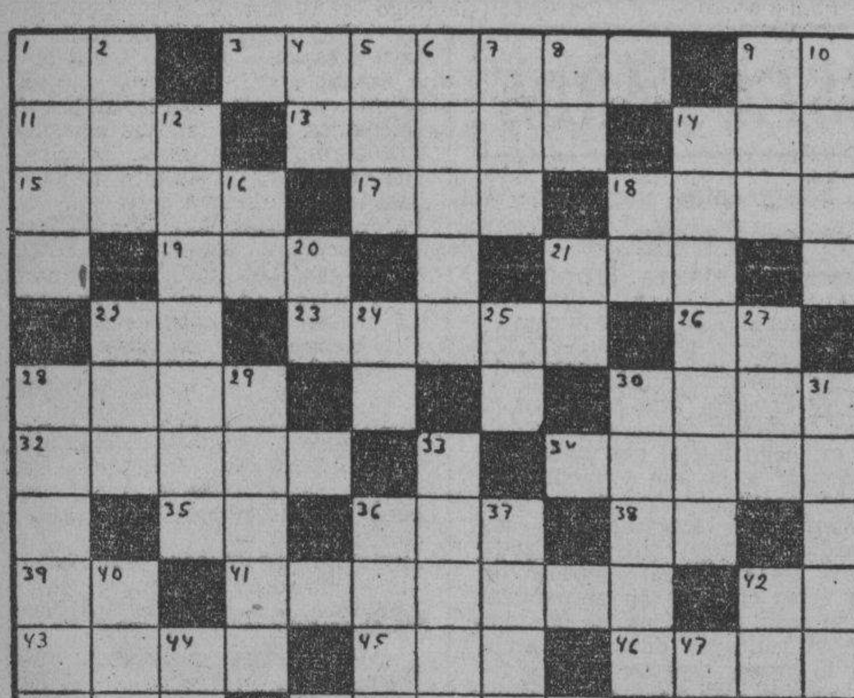

HORIZONTALES

1.—Dios del Sol.
3.—Notable pintor español.
9.—Antiguo nombre de la nota do.
11.—Plantígrado.
13.—Gruesa, gorda.
14.—Juguete.
15.—Nombre de mujer.
17.—Agarradera.
18.—Humor de llagas y tumores.
19.—Papagayo grande.
21.—Nave.
22.—Preposición inseparable.
23.—Flor.
26.—Sílaba que repetida resulta un apodo familiar.
28.—Inclinación vivísima hacia alguna persona o cosa.
30.—Tiempo del verbo reir.
32.—Que pertenec al coro.
34.—Gorro alto de los antiguos persas.
35.—Antes meridiano.
36.—Extensión de agua salada.
38.—Símbolo del Bromo.
38.—Sílaba que repetida resulta un apodo familiar.
41.—Hidrocarburo.
42.—Afirmación.
43.—Medida de longitud (pl).
45.—Hijos de Noé.
46.—Vehículo de transporte.
48.—Río de Italia.
49.—Quitas la vida.
51.—Medida de longitud.
52.—Símbolo del Radio.
53.—Conjunto de casas.
54.—Naipe.

VERTICALES

1.—Flor.
2.—Agarradera.
4.—Asociación Canaria.
5.—Señora.
6.—Contraer matrimonio.
7.—Tiempo del verbo usar.
8.—Río de Francia.
9.—Animal salvaje muy parecido al bisonte.
10.—Mamífero rumiante.
12.—Persona que habla en público.
14.—Amontonar, acumular.
16.—Contracción.
18.—Diptongo.
20.—Terminación de aumentativo.
21.—Negación.
22.—Dueño.
24.—Moneda de cobre de los romanos.
25.—Nota musical.
27.—Río de Suiza.
28.—Detenerse.
29.—Vástago o vara que brota del tallo o tronco principal.
30.—Notable filósofo francés.
31.—Laguna de la provincia de Pinar del Río.
33.—Nombre filipino de ciertos árboles silvestres.
37.—Ceremonia del culto católico. (pl).
37.—Bogar.
40.—Nombre de mujer.
42.—Río de Francia que pasa por París.
44.—Interjección.
47.—Igual al 52 horizontal.
46.—Sílaba que repetida resulta un apodo familiar.
50.—Nota musical.

A. L. G.

Solución al Crucigrama anterior

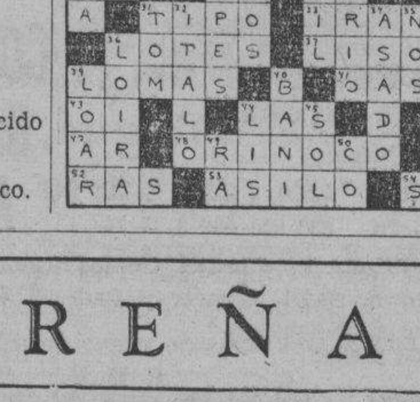

VIBOREÑAS

LOS SANTOS DE HOY

Santas Serafina, Felicia y Nuestra Señora de Covadonga, con los Santos Sergio, Pedro Claver, Gregorio y Severiano.

Dedico mi primer saludo a la distinguida dama Serafina Hernández viuda de López Torres, y a su hija, la joven señora «Fina» López Torres de Jorge.

Por su encargo digo a sus amistades se ven impedidas de recibirlas.

Otra estimada dama celebra sus días, la señora Serafina Llópiz de Tirado.

Dos figulinas tan gentiles como «Fina» Valdés Zúñiga y María Serafina Alvarez.

Con el afecto que le profeso, y que tanto se merece, dedico mi más afectuosa felicitación, al servicial amigo Sergio Lorenzo, experto Práctico de Farmacia, muy querido y popular en nuestra Ciudad Nueva.

Y un expresivo beso es dedicado al inteligente niño Sergito Llop y Puig, primogénito de los jóvenes esposos bella señora «Mariíta» Puig y «Tony» Llop.

Para una boda

En mi poder la siguiente invitación:

«Ana María Prats de Berdeal, Manuel Berdeal y Rodríguez y Celedonia Contreras de Unmaran y Vicente Unmaran y González, tienen el honor de invitar a usted al matrimonio de sus hijos Emma y Juan, que se efectuará en la Iglesia Parroquial de Jesús del Monte, a las nueve y media de la noche, del día quince de septiembre de mil novecientos treinta y siete».

Muy agradecido. Les prometo una detallada reseña a Emma y a Juan, que tan próximamente van a realizarse sus anheladas aspiraciones.

Bodas de Algodón

Dos años de casados, en el disfrute de inquebrantable felicidad, cumplen hoy los jóvenes esposos muy bella dama Justina Ríos y el estimado amigo Baltasar Herrera y Pérez.

Al recordar esta fecha, para ellos tan memorable, les dedico mi enhorabuena, deseoso de que lleguen a celebrar sus Bodas de Diamante.

El gran baile del sábado

El denominado «Novatadas de 1937», en el elegante palacete del decano Club San Carlos, organizado por el Comité Estudiantil de nuestro Instituto de Segunda Enseñanza, a beneficio de estudiantes pobres, es el tema entre nuestras familias, que mucho simpatizan con esta fiesta y le aportarán su valioso concurso.

Las invitaciones las concede dicho Comité, y los tickes de caballeros, a ochenta centavos, se adquieren por el mismo y numerosos estudiantes.

Conservatorio «Sicardó»

Mi distinguida amiga señora Ramona Sicardó, Marquesa viuda de Casa Caracena, afamada profesora Directora del Conservatorio de su nombre, participa a los padres de sus alumnas que el nuevo curso 1937-38, comenzará el próximo miércoles día 15, y se complacerá en dar todos los informes que se le pidan.

Con mucho gusto la dejo complacida.

Bodas de Lata

Ayer cumplieron diez años de casados los estimados esposos señora «Bebita» Rodríguez Acosta y el cumplido amigo señor César Cruz, padres del simpático «fiñe», muy inteligente amiguito César Luis.

Los felicito muy expresivamente y que siempre dichosos celebren sus Bodas de Diamante.

Colonial Club

El atento amigo señor Pablo Gutiérrez Fernández, Presidente, ha tenido la atención de invitarme al recibo bailable de esta noche, en su local Avenida Oeste, 111, Reparto Los Pinos.

Le doy las gracias por su cortesía.

Club Casino Luyanó

En mi poder la atenta invitación del señor Francisco Agüero, su Presidente, para el baile que se celebrará el próximo sábado día 11, a las nueve de la noche, en su local de Calzada de Luyanó, número 129.

Tanto el señor Agüero como su entusiasta Directiva, obsequiará a la prensa con un ponche, siendo invitados numerosos Presidentes de Sociedades y Clubs.

Dos Sergios más

Son los conocidos jóvenes Sergio Rojo Rigual y Sergio Rodríguez Laza, que de muchos afectos disfrutan entre nosotros, y hoy, en sus días, recibirán expresivas demostraciones

Yo les dedico mi más afectuoso saludo.

Urbano del CASTILLO.

HOSPITAL CALIXTO GARCIA

Director: Dr. M. Costales Latatú.

Cirujano de guardia: Dr. Francisco Martell

Médicos de guardia: Dres Huergo Pino y Delgado Díaz.

Ingresos: Celedonio Pilato, Rosario Aguilar, Modesto Moreno, Ricardo Díaz, Fredis Mederos, Hermenepildo Delbado, Carmen González, Angela Villaverde, Restituta Morillo, María Cisneros, José Sánchez, Narciso Jiménez, Alfonso Aparicio, Benigno Hernández, Félix Medina, José Juvica, Josefina Sánchez, Baldomero Gómez, Francisco Castañeda, Raúl García, Amelia González, Caridad Conde, Florencio Rodríguez, Cándida Viamontes, Olaya Ferre, Diego Soto, Eufemia Keup, Luis Varela, Manuel Arrabal, Luis Morse, Alfredo León, Reynaldo Vázquez, Elena Márquez, Antonio Salgado, Adela Romero; Josefa Crespo, José Paz, Gerardo Abreu, Zoila Fariñas. Total 39 ingresos.

Altas: Paula Bermúdez, Antonio Rodríguez, Miguel Caparote, Bienvenido Castillo, Abraham Díaz, José González, Eustaquia Morera, Manuel Peón, Amelia Ponce, Caridad Sibila, Maruri Terry, Veneranda Alvarez, María Amaro, Gloria Pelayo, Consuelo Pérez, Francisco López, Rogelio Díaz, Félix Castellanos, José García, Jorge Vázquez, Carlos González, Pedro Seara, Juan Soto, Erasmo Rodríguez, José M. García, Margarita Reyes, Faustina Duque, Luisa Arcor, Ricardo López, Margarita González, Dulce M. Báez, Eustaquio Hernández, Gloria de la Osa, Antonio Martínez, Eugenio Elizalde, Primitivo Martínez, Moisés Pérez, Carmen Varela, M. Victoria Montalvo, Guillermo Suárez, Anastasio Alvarez, Paula Valdés, Juana Duarte, Dulce M. Fleites, Victoria Amador, Dulce M. García, Rosario Jiménez, María Arrieta. Total: 48 altas.

Operaciones: Reinaldo Bacallao, Transfixión con clavo de Steimman, Dr. Martínez Páez; Benigno Hernández, Curetaje y Cura de Orr, Dr. Martínez Páez; Juan de Dios Prado, Apendicectomía, Dr. Hugo Pino; Liduvina Acosta, Laparotomía por Fibroma, Dr. Sanguily; Julián Hernández, Catactomía, Dr. Martínez Páez; Armando Castro(Reducción, Dr. Martínez Páez Isabel Yanes, Pacricciatectomía, Dr. Alamilla; María Luisa Varona, Iridectomía, antiglaucomatosa, Dr. Finlay; Mercedes Alvarez, Laparotomía ginecológica, Dr. Sanguily; Esther Hernández, Apendicectomía, Dr. Sanguily; Raquel Suárez, Apendicectomía, Dr. Sanguily. Total: 11 operaciones.

Laboratorio: 304. Radiografías: 37. Fluoroscopías: 20.

AUTOMOVILES CIRCULADOS

Por transitar con exceso de velocidad, ayer fueron circulados por la policía los siguientes vehículos:

Quinta Estación: ómnibus 55866.
Séptima Estación: ómnibus 1455 y el auto 7244.
Décima Estación: ómnibus 55115.
Oncena Estación: auto 38966, ómnibus 33, ómnibus 262.
Deécimacuarta Estación: auto 31464, ómnibus 861.

EL HOSPITAL DE LA POLICIA

En el día de ayer fueron dados de alta en el Hospital de la Policía Nacional, los vigilantes Francisco Munguía y Heliodoro Pestana, y fueron ingresados los también vigilantes: Simón González, Victoriano Caballero, Eleuterio Cardoso, Juan Valdés, Ladislao Argüelles, Gervasio Eumero, Felipe Arango y el Primer Teniente Raúl Roque Sosa.

Hoy están de guardia los doctores Héctor Cañizares, Alberto Barba y Oscar Hernández.

Aseguraron los dos empleados de la funeraria que al trasladar el cuerpo de Andrea, no regaron sangre alguna

Un sargento de la Policía Nacional y dos vigilantes de la Sexta Estación, ratificaron ese extremo. Una mujer dice que oyó el disparo. Los peritos informarán pronto

Con más público que en las sesiones anteriores se celebró la tercera del juicio por la muerte de Andrea Barrios Fernández; los asientos apenas alcanzaron para la quinta parte de los concurrentes; de ahí que muchos optaran por sentarse en el suelo, no siendo pocos los letrados, procuradores y mujeres que lo hicieron; entrada y salida del público y de los testigos también se dificultaba, pero el vigilante Espinosa y el alguacil Valdés solucionaron el conflicto, disponiendo que se hiciera una vía por entre los asistentes para que pudieran transitar por ella los que lo desearan.

A las tres y cuarto dió comienzo la sesión, siguiendo su declaración el capitán de la Séptima Estación de Policía Miguel Angel Rodríguez. Apenas el Dr. Almagro dispuso que compareciera el testigo, se levanta de su asiento el acusador, Dr. Joaquín Velasco, pidiendo al tribunal que se procediera a la anulación de la parte de la declaración de Rodríguez prestada el día anterior, ya que la Ley de Enjuiciamienta Criminal dispone que esa clase de pruebas se lleve a cabo en un sólo acto; en caso de no accederse a lo pedido, el doctor Velasco desea que se haga constar en acta su protesta a los efectos del quebrantamiento. El tribunal, tras deliberar, resuelve desestimar la petición, por decidir que la ley no prohibe la práctica de lo contrario, esto es, que no obliga a que un testigo declare en una misma sesión, porque puede hacerlo por espacio de setenta y dos horas, por ejemplo, y sería materialmente imposible admitirlo; el doctor Velasco pide, entonces, que se haga constar su citada protesta, y el tribunal lo hace. El doctor Portocarrero, defensor del doctor Fidel Alonso Caíñas, se dirige a la Sala para oponerse a la consignación de la protesta del acusador, porque estima que debió haberla hecho el día anterior, al suspenderse la declaración del testigo, pero el tribunal no lo toma en consideración.

Y se presenta, nuevamente, al tribunal el capitán Rodríguez, quien contesta a las preguntas que les hacen los ya expuestos letrados, así como el Fiscal, doctor Barrientos, y los defensores, doctores Sandrino y Soto Barroso; el acusador particular entiende que el testigo incide en contradicciones entre lo declarado en el sumario y lo que en el juicio oral ha dicho sobre las manchas de sangre en la casa Jovellar 57, pero el doctor Almagro decide que no existe tal contradicción, sino que el testigo está ampliando sus dichos en el sumario. Rodríguez se defiende; dice que tiene experiencia policíaca e investigativa, que ha cursado estudios en la Academia de la Policía y hace valer su condición de fiel cumplidor de sus deberes como agente de la autoridad.

El segundo en declarar es el sargento de la Policía Nacional, de la Séptima Estación Carlos Muñoz. Se constituyó con el capitán Rodríguez en la casa del suceso, donde nada anormal vió, pues todo estaba en orden desde la puerta de la calle hasta el cuarto donde apareció muerta Andrea. Ayudó al doctor Azcuy a desnudar el cadáver de la joven, del cual, afirma con toda seguridad, no salía sangre alguna, advirtiendo, solamente, un coágulo en la herida del pecho; asegura, también, que en la manipulación del cadáver desde la cama hasta el cesto de mimbre en que se le colocó y hasta la calle no salió, tampoco, gota alguna de sangre, como tampoco tenía mancha alguna la sábana que había en la cama, al menos él no la observó. Ocupó un algodón, algo húmedo, a la cabecera de la cama de Andrea, algodón que él no tocó por escrúpulos y el cual presentaba manchas peculiares.

Afirma el testigo que el doctor Azcuy dijo que se trataba de un suicidio franco, después de haber lavado el antebrazo izquierdo del cadáver que presentaba una mancha de sangre. También expresó que el cuarto de Andrea fué revuelto todo y que el algodón de que ha hablado fué tirado al suelo por alguien.

José Trigo, vigilante de la repetida Estación de Policía, expuso que fué el primero en penetrar al cuarto, que tenía la puerta entreabierta sin poder precisar si había o no luz en él. Nada anormal notó ni vió manchas de sangre; después fué delegado por el capitán Rodríguez para que quedara en la sala de la casa custodiando a los moradores, o sea al matrimonio Alonso Caíñas-Galiana, pudiendo observar que ambos estaban completamente tranquilos y como si hubieran acabado de levantarse de dormir.

María Vignier no comparece; pero sí José Martil Torres y José Tersau; ambos, a su turno, exponen que fueron los empleados de la funeraria que sirvieron el tendido del cadáver de Andrea; trajeron una cesta de mimbre, con fondo de madera, perfectamente acondicionada, con hule, colocaron en ella el cadáver, por lo que lo manipularon de la cama a la cesta y del cuarto a la calle; todo se hizo con escrupulosidad, cargando cuidadosamente la cesta. El cadáver fué cubierto con una sábana y afirman ambos testigos que no pudo, en manera alguna, haber salido sangre del cadáver en ninguna de esas operaciones; el cadáver estaba completamente rígido y de la herida, repiten, no salía sangre alguna.

Otro testigo es Gumersindo Faillde; se concreta a manifestar que el matrimonio Alonso Caíñas-Galiana llegó a su domicilio, en la máquina, de once y media a doce, poco más o menos, guardando él la máquina en el garage, del que es empleado.

Rafael Reina, no comparece, como tampoco José Ruíz, haciéndolo, después el sargento Armando Navarrete, cuyo testimonio coincide con el de los anteriores agentes de la autoridad; le siguió el cabo de la Policía Nacional José O. Jiménez, el cual no aporta luz alguna, pues estaba de recorrido por la demarcación y no actuó directamente.

Otro testigo: Clara Fusté; vivía en Jovellar 49, cerca del lugar del hecho y recuerda que yendo con su amiga Agustina Hortelano, de una menos cuarto a una de la madrugada del día del suceso, oyó un disparo; ella le llamó la atención a su amiga, la cual le dijo: «Bah, tú estás nerviosa», achacándolo, sin duda, a que tenía un hijo enfermo y por eso tendría los nervios alterados; el disparo lo oyó cuando transitaban por Jovellar y Espada. El esposo de Clara, Humberto Espinosa, se limitó a corroborar, ante el tribunal, lo dicho por ella, ésto es, que Clara le dijo que había oído un disparo, pero que su amiga no. Esta, Agustina Hortelano, confirmó lo dicho por los anteriores; ella, positivamente, no escuchó disparo alguno.

Y terminó la sesión; hoy, a las dos, seguirá el juicio, aunque el doctor Almagro tiene el propósito de comenzar a la una.

En 74 bancos que hay en la República existen ahora 163,572 depositantes: 126,251 son hombres y 37,321 mujeres

Los depósitos bancarios en el presente año aumentaron en $17,251,637.97 según las estadísticas. El total de los intereses abonados asciende en el semestre a $347,901.73

Un trabajo muy interesante acaba de confeccionar la Sección de Estadísticas de la Secretaría de Comercio, acerca del movimiento bancario registrado durante el primer semestre de 1937, en el que incluye, además, detalles completos del número de bancos existentes en la República y de los depositantes.

En ese informe se hace constar que en la Provincia de Pinar del Río sólo existe un banco con 1.664 depositantes en cuentas de ahorros y corrientes. De ellos, 1,334 son varones y 330 hembras, sumando lo depositado en ambas cuentas, $1.108.485.07, habiéndose abonado por concepto de intereses la suma de $3,250.26.

La Provincia de la Habana cuenta con 33 bancos, con 99,936 depositantes, de los cuales 74.967 son varones y 24.969 hombres. Importe de lo depositado en ahorros y corrientes: $99.609,348.67. Intereses abonados a los depositantes: $257,617.97.

Provincia de Matanzas: 2 bancos, con 5,140 depositantes. Varones: 4,210 y hembras: 930. Importe de lo depositado: $2.800,164.19. Intereses abonados: $11.267.02.

Provincia de Santa Clara: 15 bancos. Depositantes: 16,331; varones: 13,120; hembras: 3,207. Importe de lo depositado: $10.825.557.69. Intereses abonados: $26,167.90.

Provincia de Camagüey: 5 bancos. Depositantes: 15.810; varones: 13.411; hembras: 2,399. Importe de lo depositado: $10.506,547.08. Intereses abonados: $19,435.78.

Provincia de Oriente: 18 bancos. Depositantes: 24.386; varones: 19,205; hembras: 5.181. Importe de lo depositado: $13.490,547.27. Intereses abonados: $20,152.80, haciendo un total de 74 bancos, 163.572 depositantes, de los cuales 126.251 son varones y 37,321 hembras, $138.340,649.97 lo depositado en cuentas de ahorros y corrientes, habiéndose pagado durante el referido semestre por el concepto de intereses a los depositantes la cantidad de $347,901.73.

Comparadas estas cifras con las del año anterior, resulta un aumento de $17.251.637.97 en lo depositado; 13 en los bancos; y de 11,755 en los depositantes.

A nueve millones de pesos alcanza el valor de la importación de seda de morera en Inglaterra, según cálculos

Un ochenta por ciento de la seda es importado del Japón, siguiéndole China e Italia. El cónsul de Cuba en Londres ha rendido un informe sobre ese asunto a la Cancillería

El Cónsul de Cuba en Londres, señor Julio A. Brodermann, acaba de rendir a la Secretaría de Estado un interesante informe sobre las sedas «Eri» y «Mori», en el mercado británico.

«Es difícil —significa— poder indicar el volumen total en kilos o en cualquier otra forma, así como su valor, importados en la Gran Bretaña en relación con determinada clase de seda, puesto que a los importadores, al recibirla —bien sea en capullos, borras y desperdicios o en rama— no se les exige, a los efectos estadísticos de la Aduana, que especifiquen el gusano o la materia de donde procede, sino solamente que la clasifiquen bajo los siguientes epígrafes:

Silk cocoons and waste of all kinds

(Capullos de seda y desperdicios de todas clases).
Undischarged.
Wholly or in part discharged, other than noils.
Noils.

Silk raw

(Seda en rama).
Undischarged.
Wholly or in part discharged.

«Por los informes que me han sido facilitados por el Departamento de Comercio Exterior y también por las Cámaras de Comercio de Londres, Manchester, Bradford, la Asociación de Sedas de la Gran Bretaña e Irlanda, así como por los datos que he obtenido en mis entrevistas con distintas casas importadoras de seda, se llega a la conclusión de que la seda «Eri» no tiene mercado en la Gran Bretaña.

«Todos los importadores —sigue diciendo— están de acuerdo en manifestar que desde hace tiempo, esta clase de seda no tiene demanda en este país y que aquélla que pudiera importarse sería tan insignificante que casi puede considerarse como nula. El precio que entonces alcanzaba era de un chelín y dos peniques por libra.

«La seda «Eri» que es de fabricación más tosca que la del gusano de la morera, se usa corrientemente entre la población nativa de la India.

«Su producción en ese país es muy difícil de precisar por no existir datos estadísticos que la señalen. El Alto Comisario de la India en esta Capital, a quien hube de dirigirme en solicitud de estos detalles, me informa que no es posible facilitármelos así como tampoco los de su exportación o valor, por estar englobada, para los efectos estadísticos, junto con las otras variedades.

«Se calcula, sin embargo, que la producción de esa seda es de unas 50,000 libras de pesos anuales, y que comparada con la de otras clases que produce la India, ésta es la más pequeña.

«En el siguiente cuadro se detalla el volumen en libras de sedas exportadas y su valor, estando, como más arriba se menciona, el de la «Eri» incluída entre ellas:

Año 1935-1936	libras	rupias
Seda hilada (cruda)	15,741	5,903
Chasan o desperdicios	381.058	97,777
Capullos	7,500	11,250

«En lo que se refiere a las importaciones de seda en la Gran Bretaña, la del gusano de la morera es la de más importancia, siendo su consumo de un valor de cerca de $9.000,000 anuales, según se puede observar en el siguiente cuadro:

Capullos de seda y despercicios de todas clases 2.543,000 libras, 188,990 libras esterlinas.

Seda cruda, 4.288,000 libras, 1.636,600 libras esterlinas.

«Se estima que un ochenta por ciento de esta seda es importada del Japón siguiéndole China, Italia y otros países.

«El precio promedio que alcanzó la seda cruda en 1936, fué de 16 chelines, ocho peniques por kilo.

«Es de mencionarse que del total importado en rama en 1935, ascendente a 4.133,809 libras, solamente 22 libras fueron de procedencia británica. Igualmente en 1936, del total importado, que fué de 4.288,000 libras, solamente 655 libras procedían de países del Imperio Británico».

LIMITA SANIDAD EL EMPLEO DE LOS BUCAROS Y LAS JARRAS EN LOS PANTEONES POR HIGIENE

El Secretario Zamora sanciona un informe del Jefe de Desinfección y lleva a la firma del Presidente Dr. Laredo un informe modificando el artículo 259 de las Ordenanzas

De acuerdo con un informe rendido por el doctor Antonio Gálvez Gómez, Jefe del Negociado de Desinfección, la Junta Nacional de Sanidad y Beneficencia, aconsejó en días pasados al Secretario del ramo, la necesidad de limitar el uso de agua en los búcaros, jarras y depósitos para colocar flores en la Necrópolis de Colón, por constituir verdaderos focos creadores de mosquitos.

Ayer, el doctor Zamora, Secretario de Sanidad, sancionó el acuerdo, así como la forma en que quedará redactado, en lo sucesivo, el artículo 259, Inciso I, de las Ordenanzas Sanitarias vigentes, es decir, que «los búcaros, o floreros, jardineras, jarras, vasos y demás recipientes utilizados para colocar flores en los cementerios, deberán estar permanentemente provistos de arena, de manera que permita superficialmente una cantidad de agua no mayor de un centímetro sobre el nivel de la arena, quedando obligados los responsables a renovar el agua contenida en esa forma, cada cinco días por lo menos».

El doctor Zamora llevará a la firma del Jefe del Estado, el Decreto modificando el referido Artículo 259 de las Ordenanzas.

Trabajos de saneamiento

Por brigadas de obreros del Negociado de Desinfección continúan los trabajos de saneamiento de la Calzada del Cerro, en la zona comprendida desde San Cristóbal a Peñón, de donde fueron extraídos seis camiones de trastos, latas y desperdicios.

Por las brigadas de desratización fueron capturadas en los muelles y al cantarillas 84 ratas que fueron remitidas al Laboratorio Nacional para su análisis.

Estado de las epidemias

Hasta la una de la tarde de ayer, había en las seis provincias 2.743 atacados de malaria; 284 de fiebre tifoidea, tres de poliomielitis anterior aguda, tres de fiebre ondulante o de Malta y 107 de frambesia.

Interesante libro del doctor Félix García Rodríguez

Uno de los ex funcionarios de la Secretaría de Sanidad, que goza de más simpatías en el Departamento, el doctor Félix García Rodríguez, ha editado un libro titulado: «Problemas de la Beneficencia», en el que hace un estudio, interesantísimo, de los problemas de la Beneficencia Pública, de la que fué Director, así como de los servicios de hospitalización, medidas que pueden adoptarse y, en general, de todas las dependencias que estuvieron asu cargo.

«Problemas de la Beneficencia» ha circulado profusamente, mereciendo su autor calurosas felicitaciones de sus viejos compañeros de oficina.

Expediente administrativo

En vista de las acusaciones que ha hecho el propietario de un tren de lavado de esta capital, se ha ordenado la instrucción de expediente administrativo contra el señor Eduardo Murgía, inspector del Negociado de Desinfección de La Habana.

Servicio ampliados

Con motivo del gran número de estudiantes que viene concurriendo diariamente al Negociado de Higiene Escolar de la Jefatura Local de Sanidad de La Habana, el doctor Zenón Zamora, Secretario del ramo, dispuso ayer que preste servicios en el mismo mayor número de médicos, enfermeras y empleados.

Ha habido días en que por el referido Negociado se han expedido mil certificados de salud a estudiantes.

Para el autor del hurto de un auto solicitan 6 años

La máquina se la llevó del Prado y la abandonó luego en Miramar. Otros juicios

El Fiscal de la Audiencia ha interesado seis años, ocho meses y veinte días de presidio mayor para Manuel Córdoba Pérez, conocido por «Suavecito», ya que lo estima reo del delito de hurto cualificado por la múltiple reincidencia. Funda el citado Ministerio los cargos en que el 29 de noviembre de 1934, puesto de acuerdo Córdoba con el ya condenado Manuel Rodríguez, se apoderó del automóvil propiedad del señor Manuel Pérez Boudet, que estaba estacionado frente a la casa número 25 del Paseo del Prado, vehículo que dejaron abandonado en el reparto Miramar, tras de quitarle las cuatro llantas con sus respectivas gomas, y el acumulador, siendo perjudicado el señor Pérez Boudet en la suma de $305.00.

Otras peticiones del Fiscal han sido: cuatro meses de arresto mayor y multa de 500 pesos para Antonio Tang, por daño a la salud pública; un año, ocho meses y veintiún días de prisión para los procesados por rapto Rigoberto Pedroso Izquierdo, José de la Cruz Pérez Vasallo y Orlando Ducungé Rodríguez.

Y un año y ocho días de prisión para María Lemus Calderín, por lesiones, pues, según el Fiscal, hace constar en el escrito de conclusiones, en la mañana del 27 de junio último, por estar disgustada con Rosario Rodríguez Ramos, residiendo ambas en Maceo, Caimito del Guayabal, en el patio de la casa acometió a dicha Rodríguez con una escoba, de tal forma, que le produjo lesiones que tardaron en sanar treinta y cinco días.

Defunciones ocurridas ayer en la Habana

Faustino González Menéndez, blanco, Santa Teresa número 22.
Agustín de Armas Rodríguez, blanco, 80 años, hospital Mercedes.
María L. Marrero Díaz, blanca, 67 años, Cerezo número 6.
Agustín Hernández, negro, 52 años, Figuras número 94.
Caridad León, blanca, 27 días, Universidad número 10.
Gonzalo Rodríguez, mestizo, 94 años Aguila número 365.
Celedonia Blanco, blanca, 81 años, Espada y Vapor.
Benigno Yedín Fernández, blanco, 44 años, quinta La Benéfica.
Manuel Martínez, blanco, 59 años, Diez de Octubre número 100.
Josefa Valdespino Ortega, blanca, 93 años, Rguila número 116.
Santiago Díaz Mesa, blanco, 39 años hospital Las Animas.
Reinaldo Leal Lorenzo, mestizo, 18 meses hospital Infantil.
Emilia Cobos González, blanca, 85 años, Altarriba número 2-A.
Nicolás Magnero Bueno, blanco, 34 años, Asilo Nacional de Ancianos.
Lidya Noda Rodríguez, mestiza, 1 mes, hospital Calixto García.
Herminia González, s. o. a. blanca, 60 años. Instituto del Cáncer.
Vivina Toledo, mestiza, 44 años, Factoría número 7.
Josefina Plana Zuzurca, blanca, 77 años, Merced número 96.
Juan Sánchez Rodríguez, blanca, 63 años, Maloja número 31.
Emilia Martínez Piñeiro, mestiza, 72 años, Carmen número 43.
Agustín Serra Acosta, blanco, 44 años, Manrique número 156.
Margarita Herrera, s. o. a. negra, 80 años, San Miguel número 179.
Georgina Arias Ruíz, blanca, 19 años, hospital Calixto García.

LA AMENAZA DE MUERTE

A la policía participó Luz Divina Conde Martínez, vecina de Zulueta número 85, que Antonio Cid, vecino de Lagueruela y Agustín, en la Víbora, constantemente la amenaza de muerte, porque ella no accede a abandonar a su esposo, para vivir con él.

De los Juzgados de Primera Instancia

Pensión

El Juez de Primera Instancia de Almendares, doctor Zaldívar, concedió una pensión a favor de Cornelio García, ascendente a 800 pesos, como soldado del Ejército Libertador.

Aprobación de cuentas

El Juez de Primera Instancia del Centro, doctor Rubio Linares, dictó auto ayer aprobando la cuenta final presentada en el abintestato de Lorenzo Raúl Sánchez, conocido por Raúl Montefú Sánchez, por el administrador judicial, Manuel Yebra Cereijo, a cuyo administrador se le declara exento de responsabilidad y en su consecuencia se decreta la cancelación de la fianza prestada por dicho señor.

Declaratoria de herederos

Por ante el Secretario Manuel I. de la Fuente y Díaz, dictó auto ayer el Juez de Primera Instancia del Centro, doctor Rubio Linares, declarando intestado el fallecimiento de María Igarzábal Cendoya y por su única y universal heredera a su legítima hija nombrada Elena María Canales e Igarzábal, con reserva al viudo, Pastor Canales Roy, en la cuota vidual usufructuaria que a su favor establece el Código Civil.

Revocada una sentencia del Municipal del Oeste

En la apelación establecida contra la sentencia dictada por el Municipal del Oeste en el juicio verbal seguido por Crusellas y Cía., S. A., contra Filomena Neyra, el Juez de Primera Instancia del Este, ante el Secretario doctor Juan Manuel Macías y Betancourt, dictó sentencia declarando con lugar la apelación y revocando la resolución del tribunal inferior que declaró sin lugar la demanda, quedando por virtud de la sentencia dictada por el tribunal superior, condenada la demandada a pagar a la entidad actora la suma de 20 pesos.

Juzgado de Primera Instancia del Norte de la Habana.—Secretaría a cargo del señor José A. Urrutia

En el ejecutivo seguido por Havana Coal Company contra Pelleyá y Compañía, S. en C., y la «Insular Coal Company», se dispuso el desglose de un testimonio de poder que deberá ser recogido por el doctor Alvaro Zaldívar y Cordero.

—En el menor cuantía seguido por Aurelio Lorenzo y Fernández contra José Grandal y Caballero, se tienen por impugnados los honorarios del doctor Rodolfo S. Godínez y los derechos del procurador Francisco Marrero Chaviano por excesivos e indebidos.

—En el menor cuantía seguido por José González y Falcón contra Manuel Alvarez Vallina, se admite la demanda establecida que dispone emplazar al demandado para que dentro de 9 días se persone en autos.

—En el mayor cuantía seguido por Manuel Falcón y Alvarez contra Fernando Sansó y Riveras y Mariano Valdés y Rivero, se admiten las pruebas de confesión judicial y de reconocimiento de documento y de firmas por los demandados.

Relación de los asuntos civiles turnados ayer

Exhortos: De Holguín, en divorcio, por Rodolfo Cuervo, contra Juan Pérez, al Centro.

—De Güines, en mayor cuantía, por Patricio Toledo y otros, contra Francisco Tejeira y otros, al Este.

—De San Antonio de los Baños, en divorcio, por María Ibáñez contra Indalecio Cueto, al Sur.

Pensión de veterano: José Vicente Peerira Facciolo, al Este; Aurora Rivero, sobre pensión de José María Rivero, al Sur; Amelia Guerra, sobre pensión de Domingo Guerra e Iglesias, al Sur.

Jubilación: María Alfonso López, sobre pensión de Basilio Izquierdo Capote, al Norte; Guillermo García López, al Oeste.

Declaratoria de herederos: América Witz y Moreno, al Norte; María Agueda de la Trinidad Fonfrías y Padilla de León, al Este; Joaquín Mata Acosta, al Centro.

Interdicto: Patricio Obregón Arenal, contra Alfredo García, sobre interdicto de obra nueva en la casa Manrique y San José, al Este.

Apelación: Francisco Antequera, contra Joaquín Rodríguez, al Norte; Emilio Leiva Menéndez, contra Pérez y Cía. al Sur; Juan Ojeda Godínez, contra Ricardo Taillefer, al Oeste; Julián Viña y Cía., contra Pérez y Compañía, al Este.

Menor cuantía por pesos: Ramón Cacicedo y Torriente, contra Carlos Morales, Jr., al Este.

Mayor cuantía por pesos: Luis Celestino Suárez, contra Juan A. Mendoza, al de Almendares.

Recíproco disenso: Carlos Sosa Díaz y Teresa Puig Torres, al Norte; Pedro A. Torres y Concepción Peralta, al de Almendares.

Se inició en Urgencia el juicio por la ocupación de una ametralladora en el fondo simulado de un baul de via...

También comenzó ayer el juicio por la muerte de Hipólito Martínez, a manos de Flores Orestes. El suceso se originó por la diferencia en el negocio a que ambos se dedica...

Comenzó a conocer la Sala Cuarta de lo Criminal de la Audiencia, ayer, integrada por los doctores Rogelio Benítez de Cárdenas, Presidente, y Eugenio Eduardo González Pérez de Alejo y Juan Manuel Navarrete, Magistrados, el juicio contra Flores Orestes Martínez Figueras o Figueredo, conocido por «Chelo», por el homicidio de Hipólito Martínez Olivera, ocurrido en marzo de este año en Vives y Belascoaín. Para dicho procesado pide el Fiscal la pena de 17 años, 4 meses y un día de reclusión, pues le aprecia la agravante de uso de arma prohibida, y lo defiende el Dr. Israel Camus, que alega la no participación. Actúan de Fiscal el Dr. Humberto de Cárdenas y de Secretario el Dr. Abelardo Aguiar de la Torriente.

Declararon los siguientes testigos: Emilio Mena López, José Morejón Martínez, Marcial Fernández Llanderosas, Tomás Pedroso Piloto y Brígido Coble Castillo, los cuales no son presenciales ni aportaron datos concretos respecto a la participación del procesado. También declaró el vigilante número 2078, Diego Hernández Gil, el cual expresó que el procesado Martínez Figueras fué autor del hecho, el que se originó por una reyerta que habían sostenido días antes los protagonistas por diferencias en la venta de mangos a que ambos se dedicaban.

El juicio se suspendió para continuarlo esta tarde, en que proseguirá la prueba testifical, y se practicará, también, la pericial, a cargo de los doctores Israel Castellanos, Director del Gabinete Nacional de Identificación, Gabriel Vega, Eduardo Sansores y Eduardo Alvarez Rueda; el primero informará sobre el resultado de sus investigaciones científicas en el citado Gabinete; y los últimos acerca del resultado de la autopsia practicada al cadáver de Martínez Olivera, al cual, por cierto, el procesado Figueras clavó el puñal en el corazón.

Suspendidos dos juicios por homicidio y asalto y robo

Por haber transcurrido las horas de audiencia en la celebración de otros juicios y la continuación del proceso por la muerte de Andrea Barrios, suspendió ayer la Sala Tercera de lo Criminal los juicios contra Jenaro Díaz por la muerte de Manuel Verdalles, y contra Filiberto Guerra y otros por el asalto y robo en la bodega de Prensa, 4. En breve se conocerán los nuevos señalamientos.

Los últimos juicios celebrados en la Audiencia

Contra Norberto Suero Bernal y Ramón Suero Bernal, por estafa, manteniendo el acusador Dr. José Valiente la pena interesada en conclusiones y defendiendo a dichos acusados los doctores Jacobo de Plazaola y Pablo F. Lavín; contra Ismael Rodríguez Rivero, por cohecho, retirando el Fiscal y defendiendo el Dr. Enrique Ravena; y contra Gabriel Cruz, por lesiones, Juan Suárez, por el mismo delito, Manuel Fernández Coello, por imprudencia, y Salvador Delgado y Ramón Rosete, por lesiones por imprudencia a Emilio García, manteniendo el acusador Dr. Emilio J. Montalvo la acusación y defendiendo el Dr. Carlos Valenzuela; y contra María Luisa González Penichet, por corrupción, retirando el Fiscal y defendiendo el doctor Miguel Vital.

Las actividades de Urgencia ayer.—Comenzó el juicio de la ametralladora

El Tribunal de Urgencia condenó ayer a Juan González Ruiz, por portación de arma, a multa de 3... sos. Y suspendió el caso contra W. Chapman, administrador del... tadero Lykes Bros, y varios... del mismo, por enfermedad de... Chapman. En breve se sabrá el... vo señalamiento.

Y comenzó a celebrar el caso... tra Francisco Picó Hernández... berto Alonso Revester, José... Gutiérrez y José Rameu o Isid... pez Suárez, por tenencia de ar... de pertrechos de guerra, propa... da sediciosa y asociación ilícita... la ocupación de una ametrall... en un baúl de doble fondo, p... cándose todas las pruebas, y s... diéndose el juicio para conti... hoy en que informarán el Fiscal... tor Gilberto Mosquera y los d... sores Gustavo E. Delgado, José... neda Etchegoyen y Manuel de J... sías. El cabo del Ejército Con... cional Abad Gil acusó a todos... procesados, con excepción de P...

Para hoy tiene fijados Urg... estos juicios: contra Zoilo H... Villaurrutia y Pedro Pablo C... Castañeda, ambos por tenencia... arma; y contra Rómulo Hern... de la Noval y Armentino Feria... por atentado a agente de la a... ridad y tenencia de pertrechos... guerra, derivados esos delitos... persecución de la Policía para... tenerlos por acusárseles de p... par en el asalto y robo a las... en Concordia, 186.

Una dama acusa... por vender bien... que había cedi...

La que los compró, al no poder ocuparlos, present... la denuncia en el Juz...

Ante el Juez de Instrucción... Sección Primera se instruye... criminal por el delito de false... estafa contra Eugenia Villalonga... ñez, viuda del señor Manuel C... residente en esta capital.

De los hechos aparece que el... tor Ramiro Fernández M. B... abogado y vecino de Calzada... ro 135, en el Vedado, prestó de... ción ante el Juez de Instrucción... Sagua la Grande, en relación... la causa núm. 222 del año actual... mitiéndose el testimonio de la... al Juez de la Primera, por corre... der el conocimiento de la mis... dicha autoridad.

Refirió el Dr. Ramiro Fern... que la señora Villalonga visitab... riamente su domicilio, manifest... le que había sido víctima del d... jo de bienes dejados por su d... marido. Como ella carecía de... para trasladarse a Sagua, cedió... los derechos y acciones de los b... al declarante, quien después de... tiples investigaciones solament... lló la propiedad conocida por... «San José», de una y cuarto d... ballería de tierra laborable... finca la inscribió a su nombre... Registro de la Propiedad el Dr... nández, para más tarde proce... su venta, entregándole a la s... Villalonga la mitad del dinero... es el caso, agrega el Dr. Fern... la señora Villalonga, vendió la... a Florinda García Rodríguez, c... tiendo por tal motivo el delito... ha dado lugar a incoar el sum...

Sólo un postor acudió a la subasta para la contratación de las obras del Hospital de Infancia pinare...

No han cobrado aún los 17 días que les deben, los 411 cesantes de O. Públicas. La Cámara todavía no ha aprobado la Ley Casabuena. Pronto construirán la ruta a Saban...

En el día de ayer, conforme estaba anunciado, se efectuó la subasta para los trabajos de reforma y ampliación que la Secretaría de Obras Públicas va a introducir en el edificio del Hospital de Maternidad e Infancia de Pinar del Río.

Concurrió a la misma un solo postor, el contratista Emilio López Oliva, que ofreció ejecutarlos por la suma de $4,800.00.

Se han elevado ya a la superioridad las diligencias.

Continúa la crisis interna de Obras Públicas

Al no aprobar ayer la Cámara de Representantes la ley procedente del Senado que restituye a sus plazas a los 411 cesantes de Obras Públicas, se ha agudizado la crisis interna que sufre la Secretaría a causa de la escasez de personal competente.

Ya lleva dos meses Obras Públicas en esa lastimosa situación, sin que el Congreso se ponga a la altura de su verdadera misión.

Próxima subasta para la reparación de un puente

Para el día dieciséis de los corrientes está señalada por la «Comisión Central Permanente de Subastas» la Secretaría de Obras Públicas... celebración de la correspondie... los trabajos de reparación del p... te «Camajuaní», con estructura... acero de ciento cuarenta pies, em... zado en el camino de Camajuaní... La Sabana.

La subasta tendrá lugar, sim... neamente, en Santa Clara, C... Tristá, 17, y en Sol y Aguiar... dad.

Dice Hacienda que no hay d... para los cesantes

Por si fuera poco el vía cruc... los 411 temporeros cesantes de O... Públicas, el pagador central de... cienda, señor Beruff Mendieta... saber ayer que no había fondos... cursar la orden interesada por el... geniero Max Borges para pagarle... 17 días que se les adeudan.

Por lo visto se cierne una c... bulación total de adversidades... tra ese núcleo de burócratas.

La ruta de Sabanilla del Encom... dor a Unión de Reyes

En breve comenzarán los trab... de la carretera de Sabanilla del... comendador a Unión de Reyes... mo correspondiente a los kilóme... 1 y 2, en la provincia de Mat...

Un proyecto terminado

En la Secretaría de Obras P... cas se estaba diligenciando ho... terminación del proyecto de obra... la carretera de Holguín a Gib... tramo desde el puente «Cacoyagu... a Aguas Claras.

El motorista y el chofer, culpables de fuerte choque

Ninguno de los dos tomó las debidas precauciones, dicen los detectives de la Secreta

El Buró de Homicidios de la Policía Secreta, ha informado al Comandante Menéndez, Jefe de la Secreta, sobre el choque ocurrido entre el ómnibus 672 de la ruta 32, guiado por Oscar Estrella Pérez, y el tranvía 610, de Playa-Estación Central, manejado por Angel Tores Salazar. El acidente se desarrolló el 16 de agosto último, en el Reparto Miramar, y a consecuencia del mismo resultó herido grave Humberto Casanova López, y leves Angel Rodríguez, Gustavo Diez, Francisco Figueredo y la niña Virginia Diez. Afirma el Buró que el choque fué por imprudencia de ambos acusados, Estrella y Tores, que no tomaron las debidas precauciones.

La denuncia de un comerciante

En la Secreta denunció el comerciante Antonio Juelle Tallum, de Bernaza, 61, que entregó mercancías de su propiedad al vendedor Sabino Sierra, que era vecino de Bernaza, 59, para que las repartiera a diversos clientes del denunciante, habiendo desaparecido Sierra con aquellas, importando el perjuicio 59 pesos.

UN PROCESADO

El Juez de Instrucción de la Tercera, dictó auto de procesamiento contra Francisco Valdés López, señalándole fianza de 200 pesos, por un delito de estafa.

RADIADA ANOCHE UNA HERMOSA COMEDIA DEL DOCTOR JUAN J. RE...

La trasmisión por radio de la... media «La Corriente del Siglo»... doctor Juan J. Remos, constit... anoche una interesante nota ar... ca e hizo que en centenares de... gares se reunieran infinidad de p... sonas para escuchar esa obra.

La representación no dejó n... que desear, pues la compañía... Martha Martínez Casado interp... la comedia con verdadero car... consiguiendo que llegara al pú... en toda su plenitud.

El Alcalde de la Habana, que... bía pronunciar un discurso acerca... «La Corriente del Siglo», se vió... pedido de acudir a la estación de... dio, por lo que el doctor Manuel... J. Calás, leyó su trabajo, que es... brillante, y en el cual, entre o... cosas, el doctor Beruff Mendieta... cuerda que «el doctor Remos, en 19... fundó en la Habana la Sociedad P... Teatro Cubano con el propósito... estimular la producción teatral y... cilitar la representación de nues... obras, y en 1937, después de la... tensa sacudida experimentada por... República, al escenificar su com... plena de preocupación social, el d... tor Remos nos está diciendo... mantiene su fe de los años mozos... la acción constructiva de la c... ra».

El doctor Remos también exp... su asistencia al acto, que fué am... nizado por la Banda del Municip...

M.E.C.D. 2016

Cardenenses

EN EL CASINO DE LA PLAYA AZUL

La fiesta del sábado

...triunfal.
...del Casino de Varadero.
...simpático y coquetón Casino, ...dado por los activos hermanos ...allí en la Playa Azul, y que ...casi expirando el verano, aca... ofrecer una brillante fiesta so... noche del sábado último.
...vió aquélla favorecida.
...almente lleno.
...todo su calor a ese baile el ...de Cárdenas, que en varios ...condujo a la Playa a una ...de entusiastas muchachas y ...res.
...«Happy Sond».
...puesta cardenense.
...la concurrencia femenina, ...taré a la encantadora Gla... Moleón, bella hija del juez de ...cción de Colón, y a las ange... Angélica y Delia Fernández, ...mismo lugar, que compartían en ...presidida por el sociable joven ...Triay y su primo.
...alegre.
...divertido.
...también estaba en esa fiesta el ...congresista doctor Guillermo ...Piñeiro, al que tuve el gus... saludar y de departir un rato ...en medio del bullicio del sa...

...prolongó esa fiesta.
...casi el amanecer.

DOMINGOS DE LA PLAYA

...los últimos ya.
...que acaba de pasar.
...los últimos del verano de 1937, ...animado se vió Varadero, ...de visitantes.
...encuentado el Náutico.
...todos los domingos.
...currido también se verá Casa... la Casa de la Rosa, el Torres, ...mar y Vista Alegre.
...el Club Arechabala.
...diversos grupos.
...Víctor Ruiz Aramburu, ví allí ...esposa, la señora Elvirita Tejei... su hermana Juanita, a la señora ...Aguirregaviria y a las seño... Elia Omaechevarría y Esther ...

...a Teté García Vía.
...residente en la Habana.
...allí con su primo Ricardito ...Vía, así como fuí presentado ...señor Aniceto González, de la ...pañía Licorera de Camagüey, por ...Angelo Rodríguez, hoy resi... en Santa Clara.
...invitado de un grupo.
...simpático por cierto.
...ilustrado doctor Julio Hernán... Alborní, subdirector de la quinta ...donga», y su interesante esposa, ...señora Antonia María González de ...nández Alborná, que con los en... esposos señor Armenio Gar... y la señora Silvia Aragón de ...han sido huéspedes de la re... veraniega de los felices es... señora Herminia Díaz y Luis ...completando ese grupo los ...los esposos Rogelio Baratá y ...señora Consuelo Rivero de Baratá, ...Cuco y Teresita, el joven ...Manuel Echenique, la angeli... Castellanos y Frank Gon... Moreno.
...ellos almorcé.
...ambiente risueño.
...espléndido en esa casa ...de Luis A. Ruiz, que ofrece ...lado el fascinador panorama del ...de Varadero y al otro el paisaje ...palmares que se elevan ...

...faltó allí nada.
...ágape tan cordial.
...que si elogiado era el menú ...dabilísima era la charla de los ...gados en aquella mesa que pre... con el jefe de la casa el que... esa gloria de la medicina ...se llama el doctor Hernández Al... y que hoy cuenta como sub... de su casa de salud el pres... Centro Asturiano de la Ha...

...Médico de renombre.
...De fama arraigada.
...Tras del almuerzo puso broche de ...a ese día dulce del domingo un ...a las verdes campiñas cubanas ...ocultábase el sol cuando nos ha... todos remontados allá, en ...aquellas posesiones coloniales de ...Víctor Hernández, allá en la fin... «Lafertés», en las cercanías de ...donde operó Maceo y otros ...guerreros en la epopeya li...

...que encanta.
...que atesora riquezas.
...Colmados allí de atenciones, por ...Víctor Hernández y los suyos, ...nos recibió de nuevo.
...día había expirado.
...ciudad lucía sus luces...

EL JUEVES EN EUROPA

...Sesión rotaria.
...De gran importancia.
...Señalada para las ocho de la no... en ella informarán los delega... del Club que fueron a Placetas ...la visita a Cuba de Mr. Perry, ...personalidad rotaria que se trata ...a Varadero.
...Se ruega la asistencia.
...Allí estaré.

DE PASEO

...Entre nosotros.
...Un joven matrimonio.
...Hállanse así los esposos señora ...Margot Piloto y Pedro Guitard, que ...su bebita, proceden de Camagüey, ...a pasar aquí una temporada de ...junto a sus familiares.
...Llégueles mi saludo.
...Con estas líneas.

DE REGRESO

...Un saludo.
...De bienvenida.
...Hágolo llegar para los apreciados ...esposos señora Socorro Otero y el ...señor Jesús Iglesias, presidente del ...Centro Asturiano de esta ciudad, que ...sus hijos acaban de retornar del ...Balneario San Miguel de los Baños.
...Vuelven satisfechos.
...Muy satisfechos.

UN BAUTIZO

...Fué el domingo.
...En familia.
...Ingresó en la grey católica el sim... baby Raúl José, encanto de ...los esposos señora Bertila García y ...Geraldo Valenzuela, siendo sus pa... la respetable señora Vivina ...Corrales viuda de García y el señor ...Octavio García Corrales y actuando ...por poder la señora Rosario Valen... viuda de Cambó y el señor Antonio ...Cambó.
...Mucha dicha al baby.
...Mucha suerte.

Francisco González Bacallao.

CARTAS PROCEDENTES DE LOS EE. UU. QUE ESTAN RETENIDAS EN CORREOS

Para general conocimiento, publicamos la siguiente lista de las cartas procedentes de los Estados Unidos de Norte América, que están retenidas en la Administración de Correos de la Habana a causa de la deficiente dirección de sus destinatarios, los que para recogerlas, deberán mencionar allí el número y la letra conque aparecen en ella:

1—Buden Even; 2—Conangla Prof. ...; 3—Cafe Padoock; 4—Cook and ...Shos; 5—De Bois Coerl; 6—Irofi... Ira A. de; 7—Lezmour Ja...; 8—León Lutgarda María de; 9—Lafferty Fay; 10—Manson D. L.; ...—Rivas Emma; 12—Rodríguez Ma... Luisia; 13—Short Wave Station; ...—Torroella Juan; 15—Viuda de ...Micaela B.

I. D.

H A B A N E R A S

LA MODA ACTUAL

MODELO DE OTOÑO

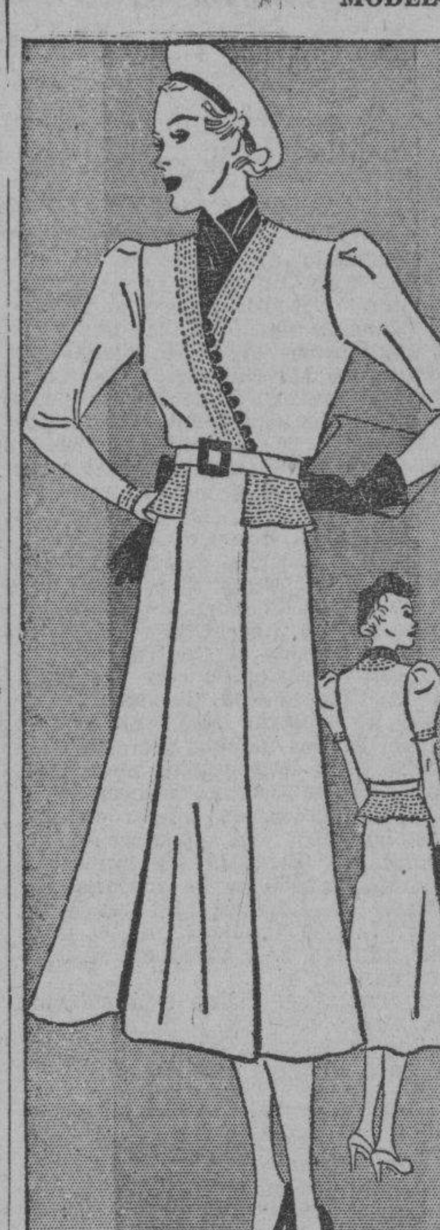

Aquí tenemos un traje muy juvenil de sobrepelliz, muy apropiado para las señoras jóvenes. Muy fácil de usar y de apariencia muy elegante. En este diseño el adorno son puntadas a máquina alrededor del cuello y en el corte del vuelo de la cintura, el cual es un detalle de distinción en el estilo.

El paño del frente en la falda le da suficiente anchura, lo cual facilita el paso al caminar. Quedará perfecto confeccionado en crepé de seda o lana fina. El único adorno son los botones, los cuales realzan la sobrepelliz en el corpiño.

VENTA POST-BALANCE

Después de hacer el balance que durante todos los años se realiza en **El Encanto**, la tienda de las elegancias, se ofrece al público por todo este mes, una venta especial de las más necesarias mercancías que están ahora marcadas a precios ventajosísimos.

Cada departamento ha puesto sus artículos con una rebaja asombrosa que se advierte por el gran público que los aprovecha visitando continuamente los diferentes salones.

Debemos aprovechar estas oportunidades que redundan en beneficios sorprendentes y que muestran las economías que pueden hacerse en todos los hogares, empleando con inteligencia nuestros presupuestos mensuales.

VESTIDOS SENCILLOS

Este es un modelo muy apropiado para las que tengan una figura juvenil, así como para las jovencitas que están en los quince. Tiene un peto redondo, que es un detalle muy juvenil, y un paño en el frente y otro atrás.

Las mangas cortas abombachadas acentúan la delgadez de la cintura, y la falda cae en gracioso vuelo. Este es un modelo perfecto y propio para cualquier estación.

PEINADOS DEL MOMENTO

La complicación que ofrecen los peinados modernos en la colocación graciosa de bucles y rizos hace que las mujeres aparezcan en las fiestas con la debida corrección. La peluquería **Ray-Ja**, establecida en Aguila 82, tiene magníficos peluqueros tan famosos como Calvo y Raldiris que pueden ejecutar cualquier clase de peinado usando los últimos procedimientos Croquignol y ondulado permanente, en todos los sistemas modernos.

Para obtener una ondulación perfecta, dentro de los dictados de la moda, con electricidad o sin ella, visite la peluquería **Ray-Ja** en Aguila 82, donde también ejecutan magistralmente el ondulado Croquignol que tan de moda está para confeccionar los peinados modernos.

NOTAS DE PARIS

La silueta de noche es muy veleidosa y se presta a varias influencias aunque éstas sólo la matizan sin dominarla. La influencia del Directorio alienta algo el talle alto y **Schiaparelli** lo presenta en una forma muy exagerada. **Heim** tiene algunos modelos de lamé a rayas. **Molyneux** da nueva vida a los modelos 1889, drapeados por detrás, y **Pignet** también indica esta moda. El Segundo Imperio vive otra vez en **chez Molyneux**.

Hay más que una indicación de la influencia española en los trajes **chez Alix**, cuyas faldas suelen ser muy anchas con anchos pliegues al acordeón. Los modelos de **Patou** se distinguen por su aire 1900; son negros, de falda ancha por abajo. De **Chez Molyneux** los inmensos sombreros de estilo **Boldini** con el ala virada hacia arriba se llevan con trajes descotados.. **Chanel** hace una magnífica contribución al espectáculo -nocturno con los modelos de punto con falda ancha. Sus trajes tienen mucha gracia, la línea de cadera ceñida hasta muy por abajo y el drapeado colocado más abajo aún. **Alix** halla siempre una nueva manera de hacer los drapeados y amplifica el cuadro esta vez con su silueta egipcia.

Lo que más se destacó en la colección de **Lanvin** fué aquel momento cuando los maniquíes vestidos en vaporosos trajes de noche de **georgette** aplicado con incrustaciones de lana levantaron sus faldas para dejar ver las mallas del color del traje. En los pies llevaban sandalias de piel dorada con cordones hasta bastante arriba de la pierna. Hay gran variedad en esta colección y el tema principal son las aplicaciones incrustadas.

Muchos motivos tales como hojas de enredadera en telas de color y cabritilla dorada o inmensos pájaros se ven. Las hojas se colocan en la cintura como también en un hombro. Cabritilla dorada incrustada con piedras de fantasía en dibujos de caracoles, etcétera, sirven de orla en la chaqueta y falda de un **suit** para comidas de paño negro, flores de terciopelo en tonos naturales y pétalos rociados sobre un traje de **chiffón** con falda ancha y larga.

LA NECESIDAD DEL EJERCICIO

Ello constituye un gran error en el que no debe incurrir la mujer que sabe apreciar la importancia que para su felicidad tiene su belleza. En todas las épocas deben practicarse aquellos deportes que son convenientes para el desarrollo perfecto de los brazos. Así la natación le proporciona a los brazos los medios de desenvolver contornos apropiados, mientras que el tennis y el golf le dan todo el eurítmico desarrollo que deben tener.

Pero para las mujeres que no se muestran activas o hasta inclinadas a practicar los deportes, hay también medios que se pudieran llamar caseros de desarrollar unos brazos bonitos. He aquí un ejercicio muy simple y que sin embargo le dará los mejores resultados en corto tiempo. si lo practica asiduamente y sin cansarse:

Deje que las manos le cuelguen a los lados, y levántese sobre la punta de los pies. Al mismo tiempo levante los brazos sobre su cabeza, rectos hacia arriba, como si estuviera tratando de tocar con ellos el techo. Inhale cuando se levante sobre la punta de los pies, y exhale cuando recobre la posición normal. Descanse un poquito y repita el ejercicio seis veces.

La rigidez de los brazos es necesaria, porque tiende a quitarles la grasa, estimulando la circulación y eliminando las flaccideces.

Mover los brazos hacia adelante y hacia atrás y hacer círculos con ellos también es un ejercicio conveniente. Y también hay estos otros ejercicios, que se deben probar:

Extienda los brazos hacia los lados, a la altura del hombro y luego levántelos hacia arriba, tratando de hacer un círculo. Extienda luego los brazos hacia adelante y vaya haciendo con ellos círculos, como si se tratara de un hélice. Hágalos primero pequeños y luego más grandes, para volver después a la forma en que comenzó. Dscanse y repita esos ejercicios diez veces.

A LA VIRRGEN DE LA CARIDAD

Oh! Virgencita de la Caridad del Cobre
de mi tierra, la santa, divina patrona!
que nos amparaste, celestial matrona,
como amparas y quieres, al triste y al pobre!

Cuando llega tu santo, cuando llega tu día,
me postro en tus altares y llego a tu presencia
pidiéndote bondades, pidiéndote clemencia
para todo el que peca y para la patria mía.

Porque vivimos todos muy engañosamente,
alentados, tan sólo, por las vanidades,
por las avaricias y por las falsedades
de esos que no piensan en Dios Omnipotente.

Ilumina el cerebro de los ambiciosos,
consuela a los tristes y a los angustiados;
protege, en nosotros, a los desamparados
en medio de este medio, de facinerosos.

ANONIMO.

Septiembre 8 de 1937.

Reconociéndose la justicia en sus demandas, a los contribuyentes de Casablanca, no les aumentan cuotas

Los industriales y comerciantes que no tengan licencia municipal, serán multados. El Cuerpo de Bomberos de La Habana celebra el 17 nuevo aniversario de su fundación

El Negociado de licencias industriales del Municipio ha notificado a más de dos mil contribuyentes por industrias y comercios que deberán acudir a recoger las licencias que se encuentran terminadas. En caso contrario ordenará que se imponga una multa de 25 pesos a cada industrial que no la posea, en un plazo de 72 horas.

Aumentada la recaudación por concepto de nuevas industrias

El Negociado de Impuesto Industrial expidió ayer recibos de cuotas ocasionales por valor de $684.74, por concepto de apertura de nuevas industrias.

Multados los infractores de Pesas y Medidas

Cumpliendo las instrucciones del Alcalde el Jefe de Urbanismo Municipal ha ordenado la persecución de los comerciantes que vienen violando la Ley de Pesas y Medidas en la venta de gasolina y víveres en las bodegas, por lo que últimamente han sido multados los señores José Durán, de Concordia, 51; Manuel F. Chin, de Avenida de Menocal, 51; Chan y Compañía, de Luz, 55; Luis Lee, de Amistad, 17, y Francisco León, de Virtudes número 40.

Denuncia Sanidad obras que se realizan

El Alcalde Mnicipal ha pedido cooperación a la Secretaría de Sanidad para que sus inspectores delegados de zonas le comuniquen cuando sorprendan obras sin la debida autorización municipal. En vista de ello, se le comunicó ayer que en el Mercado de Tacón, por Reina, y en Desamparados, 18, esquina a Cuba, se efectúan obras sin licencia.

300 pesos recaudados por matanza de reses

El Jefe de Gobernación Municipal ha comunicado al Alcalde que ayer fueron recaudados $307.20, por concepto de matanza de ganado en los mataderos de Luyanó e Industrial, así como $245.12, en el Mercado de Colón por ocupación de los locales, casillas, viviendas e industrias y comercios allí existentes y en el Mercado Unico $80.90, por este último concepto.

Los bomberos conmemoran el día 17 la fundación de ese Cuerpo

Por el jefe y demás oficiales del Cuerpo de Bomberos Municipal se viene preparando el programa de los festejos que han de celebrarse el día 17 con motivo de cumplirse ese día el aniversario de la fundación del cuerpo, con la entrega de los diplomas y medallas a que se han hecho acreedores.

Se prepara un acto de compenetración con la estación del mismo cuerpo situada en el barrio ultramarino de Casa Blanca, donde, como el año anterior, irá el Alcalde y los altos dirigentes de ese organismo.

El curso escolar comenzará el día 20 en el Colegio Municipal

Nuevamente ayer celebró un cambio de impresiones con el Jefe del Departamento de Cultura el doctor Calixto Suárez Gómez, director del Colegio Municipal «General José Miguel Gómez», llegándose al acuerdo de que el próximo curso escolar empiece el día 20 del actual, teniéndose en cuenta que en aquel plantel se está celebrando un cursillo de maestros públicos, así como también las obras de las pinturas murales, que tanto beneficio han de reportar a los 200 niños becados.

Las industrias y comercios de Casa Blanca pagarán las mismas cuotas que antes

El Jefe de Impuestos Municipales, doctor Antonio Lancís, elevará hoy un decreto al Alcalde proponiéndole que los industriales y comerciantes del barrio ultramarino de Casa Blanca continúen tributando al Municipio la misma cuota señalada en la anterior tarifa, teniendo en cuenta que los contribuyentes por esos conceptos del barrio habían elevado su protesta al doctor Beruff Mendieta, declarándolos como barrio urbano del centro de esta capital, sin tener en consideración que todas las principales industrias de aquella barriada han desaparecido, y que a los pocos comerciantes que allí quedan se les hace una competencia desleal.

Marcas y Patentes

Solicitudes de inscripción que han sido presentadas en la Secretaría de Comercio:

Patente de invención, por mejoras en la industria de fabricar mieles invertidas o productos similares presentada por Fernando Guerrero y Messias, Vedado.

Nupcial, (Marca), para corbatas, calcetines, etc., presentada por el Agente Oficial Manuel Lloret, a nombre de Lloret y Compañía, Habana.

Selecta, (Marca) para medias para señoras, etc., presentada por el Agente Oficial Manuel Lloret, a nombre de Azze Hosiery Mills S. A., Habana.

Oliver. (marca), para tabacos torcidos, Clase 14, presentada por el Agente Oficial Félix Rousseau, a nombre de Rogelio Oliver, establecido en Placetas, Santa Clara.

Los talleristas de tejidos se quejan a Comercio de la competencia desleal que les producen hoy los clandestinos

Una comisión se entrevistó con el Susecretario para exponerle las dificultades que confrontan. Se cita a las partes afectadas para buscar una solución al problema

Una comisión representativa de la Asociación de Talleristas de Tejidos, compuesta por los señores Samuel Grinstein, Jacobo Lyjtenstym, Moisés Gutsting y Nuta Pelman, se entrevistó en la mañana de ayer con el Subsecretario de Comercio, señor Francisco Gómez Marrero, con objeto de exponerle sus quejas motivadas por la desleal competencia que les hacen los talleres clandestinos y las personas que se dedican en el interior de sus domicilios a la confección de ropa de hombre y de mujer.

En su entrevista con el Sub de Comercio, hicieron constar que de ese trabajo que se viene realizando al margen de la Ley, se están beneficiando muchos dueños de almacenes al por mayor, ya que obtienen el trabajo a un precio ínfimo y, por consiguiente, provocan una competencia que redunda en perjuicio de los talleres que cumplen las leyes y tributan por todos conceptos y en los cuales libran su sustento cientos de obreros cubanos.

El señor Gómez Marrero, manifestó a sus visitantes que estudiaría el problema que le planteaban, esperando citar a los dueños de talleres al por mayor, a una comisión de obreros de esa industria y a una representación de la Asociación de Talleristas de Tejidos, a fin de tratar con ellos sobre la necesidad de llegar a un acuerdo que tienda a evitar daños o entorpecimientos en esa importante industria, así como colaborar con la Secretaría de Comercio en la persecución del clandestinaje, que es precisamente el mal que origina todas estas dificultades.

Productos no vendidos en Cienfuegos

El Presidente de la Cámara de Comercio, Industria y Navegación de Cienfuegos, informa al Director de la Propiedad Industrial, que dicha institución desconoce que en toda aquella zona se haya importado o vendido productos correspondientes a las marcas números 43942 «Etodyl»; 61317 «Hepatosan» y 49530 «Ethyl».

Inspecciones realizadas

El Jefe de la Oficina de Comercio establecida en Santa Clara, da cuenta, con las copias de las actas levantadas en cad cso, del resultdo de las inspecciones realizadas en los dos últimos días en los establecimientos ocmerciales e industriales de Caibarién, Trinidad, Placetas, Potrerillo, Jorobada y la propia ciudad de Santa Clara.

Dichas inspecciones se elevan a cerca de cien, y en las mismas no se ha comprobado un solo caso de clandestinaje mercantil.

Recaudación aduanera

La Aduana de Júcaro, durante el mes de agosto último, recaudó 4.816 pesos y 26 centavos.

MENU DEL DIA

Almuerzo

Cantaloup.
Revoltillo de queso.
Flan de pescado.
Croquetas, ensalada.
Islas flotantes.

Comida

Grape fruit.
Crema de lechugas.
Pato asado. Macarrones.
Yemas dobles.
Ensalada de col.

RECETAS DE COCINA

Papas Muselina

Se pelan y cortan en pedazos dos libras de papas, hirviéndose con un poco de sal. Se pasan por un tamiz uniéndolas a seis yemas una a una, trabajándolas con la aleta, incorporándole cinco cucharadas de mantequilla y media taza de crema, sazonándose con pimienta, nuez moscada y sal, sirviéndose con el rosbif.

M. R. de FONTANILLS.

EMPRESA DE OMNIBUS

Santiago-Habana

CARROS PULLMAN DE LUJO

UNICA EMPRESA EN CUBA QUE SOSTIENE 15 SALIDAS DIARIAS PARA SANTA CLARA, CAMAGUEY Y SANTIAGO DE CUBA.

SALIDAS DE LA HABANA

4.30 A.M. Directo hasta Santiago de Cuba. Rápido.
6.00 A.M. Directo hasta Santiago de Cuba. Rápido.
7.00 A.M. Directo hasta Camagüey.
8.15 A.M. Directo hasta Santa Clara.
9.30 A.M. Directo hasta Santiago de Cuba. Rápido.
11.00 A.M. Directo hasta Santa Clara.
12.30 P.M. Directo hasta Camagüey. Rápido.
2.00 P.M. Directo hasta Santa Clara.
3.30 P.M. Directo hasta Santiago de Cuba. Rápido.
5.30 P.M. Directo hasta Santiago de Cuba. Rápido.
7.30 P.M. Directo hasta Santiago de Cuba. Rápido.
9.00 P.M. Directo hasta Santiago de Cuba.
11.15 P.M. Directo hasta Santiago de Cuba. Rápido.
12.30 A.M. Directo hasta Santiago de Cuba. Rápido.

Salón de Monserrate y Muralla, Hotel «Puerta de Tierra». Esta Empresa sostiene relevo de personal cada seis horas, por eso lleva cuatro años prestando servicios sin accidentes.
Reservación de asientos numerados. Puede hacerlo personalmente, por el Teléfono M-2266.

NUEVOS PRECIOS REBAJADOS EL 30%.
ECONOMIA, SEGURIDAD, ITINERARIO FIJO.

M A T A N C E R A S

En memoria de un héroe

Una reunión el día 3.

En los salones del Centro de Veteranos, tuvo efecto el pasado viernes un cambio de impresiones, convocado por los Veteranos de la Independencia, para tratar del busto que va a erigirse a aquel caballero bayardo que se llamó Pedro E. Betancourt y Dávalos, jefe supremo de la revolución redentora en nuestra provincia.

Matanzas está en deuda aun, con aquel gran romántico, que todo lo diera por la libertad de la patria y que desde el inicio de la contienda emancipadora se lanzó a la manigua hasta ver triunfante la bandera de la estrella solitaria.

El general Betancourt, aunque parezca incierto, no tiene todavía el mármol o el bronce que perpetúe sus glorias y diga a las generaciones futuras en esta provincia, que a su machete, al temple de su espíritu y a su caudal inmenso de amor por Cuba, debimos los arrestos de que dió prueba en suelo matancero en esa guerra.

Y para pagar esa deuda de gratitud y para honrarnos honrando aquella memoria, se reunieron el pasado día 3 con el Gobernador y el Alcalde, Dr. Delgado y Sr. Casas, los libertadores aquí residentes.

Se formó un Comité con tres presidentes de honor: El coronel Raimundo M. Ortega (Sanguily); el Dr. Delgado y el señor Casas, y como presidente efectivo fué designado el coronel Guillermo Schweyer y Hernández, secretario el capitán Carlos Vázquez; tesorero, capitán José L. Padrines, y vocales, el capitán Luis Waldemar Schweyer, el señor Andrés Estrada, los tenientes Julio Miró, Ricardo Riera; sargentos Francisco y Benito Díaz y soldado Severiano Crespo, todos pertenecientes al Ejército Libertador.

Un plano fué presentado por la casa «Pennino-Marble», acordándose aceptarlo en principio a reserva de los informes técnicos que han de solicitarse.

Se trató también, del lugar en que deberá emplazarse el busto, citándose los dos parquecitos que existen en la Calzada de Estéban, y el del fondo del teatro «Sauto», que es, a nuestro juicio, el menos adecuado, ya que por la personalidad guerrera del general Betancourt, no es precisamente un templo del arte, el sitio que cuadra a su gallarda figura y a su grandioso historial.

Una colecta pública se hará en toda la provincia, y desde un modesto real, podrán todas nuestras clases sociales, ofrecer su aporte a la hermosa obra.

El Consejo Provincial, las Alcaldías Municipales, cooperarán seguramente a este ideal y de obtenerse el montante de la obra, como se espera, el 24 de febrero de 1938, tendrá el médico filántropo, el insigne guerrero, el que fué nuestro primer Gobernador en Cuba libre y más luego nos representó en el Senado de la República, el mármol que el agradecido pueblo matancero, ofrezca a la inmortal figura del general Pedro E. Betancourt y Dávalos.

Auguramos al coronel Guillermo Schmeyer y a sus compañeros los veteranos que integran la Directiva de este proyecto, el más franco éxito, por que no habrá una sola persona, hombre, mujer o niño, que niegue su grano de arena a la glorificación en mármol de aquél a quien tanto debemos.

Las columnas de DIARIO DE LA MARINA, en esta sección y el modestísimo, pero entusiasta aporte del autor de las «Matanceras», están de una manera franca, decidida e incondicionalmente a disposición de los organizadores del homenaje al ilustre prócer.

De alto rango

La boda del 22.

Para las nueve y media de la noche en la Iglesia Parroquial del Vedado, citan las invitaciones para el matrimonio de dos jóvenes tan distinguidos, como Catalina de la Carrera y Fuentes y el Dr. Juan Blanco Herrera.

Suscriben las esquelas de convite, la señora María Herrera viuda de Casasús y los esposos Clara E. Betancourt y Beracierto y el Dr. Antonio de la Carrera y Fuentes.

Bodas del gran mundo.

Natalicio

De una linda «opupée».

Cumple hoy sus cuatro años de nacida, la graciosa niña María Elvira Moré y Borges, que tendrá una fiesta para el grupo de sus amiguitas, en la que se romperá una hermosa Piñata.

La encantadora María Elvira es la nieta de la adoración del Presidente de esta Audiencia, Dr. Cristóbal Moré.

En la elegante residencia del Justicia Mayor de la Provincia, Maceo y Ayuntamiento, tendrá efecto la fiestecita de la hija de los esposos doctor Rubén Moré y Almirall y Elvirita Borges Oliva.

Felicidades, María Elvira.

Operada

En la Colonia Española.

En la mañana de ayer fué sometida a la apendiceptomía, la señorita Luisa Ponte y Domínguez, hermana del joven médico de esos apellidos, que pertenece al Cuerpo facultativo de aquel centro.

Llevó la cuchilla en esa intervención quirúrgica, el eminente cirujano Dr. Antonio J. Font Tio.

El estado post-operatorio de Luisa no puede ser más satisfactorio y para interesarse por su salud, desfilan por la Casa de Salud de la Colonia Española, las amistades todas de esa familia.

Los Caballeros Católicos

De fiesta el 11 y el 12.

En la bonita Capilla de la Calle del Río, esquina a Capricho tendrán efecto sábado y domingo, los solemnes cultos, que en honor de la Patrona de Cuba —la Virgen de la Caridad del Cobre— ofrece la Unión 31, que es el Capítulo que en Matanzas preside el Dr. Domingo Rusinyol.

Una gran salve se cantará el sábado once a las siete y media de la noche y el domingo doce, a las nueve misa solemne y sermón, y por la tarde procesión por las calles de aquella barriada.

Una invitación galante hacen los Caballeros Católicos a las familias matanceras para estas fiestas religiosas de lsábado y domingo.

Gentiles viajeras

Las señoritas González.

A bordo del vapor «Cuba», embarcan mañana viernes con dirección a la Florida, para ingresar en el Colegio de «María Inmaculada», las dos adorables hijas de Fermín González y Aurora Rodríguez, la entusiasta tesorera del Tennis.

Cursarán sus estudios en aquel gran plantel, Bertha y Esther González Rodríguez, a las que deseamos la más felix travesía.

«Au revoir», lindísimas.

Un almuerzo

En Buey-Vaquita.

Ofrecido les fué el domingo a cuatro nuevos doctores en Derecho y Pedagogía, en nuestra Universidad Nacional.

Son ellos, Aurelio Ramos Guardado, Antonio Pino Núñez, R. Alfonso y E. Hernández, que con las más altas calificaciones acaban de entrar en posesión de sus títulos.

Ante una mesa dispuesta sobre las perladas arenas de aquella Concha de Botet, tomaron asiento con los cuatro homenajeados, el Consejero, Ramón Milián, M. Fondevilla, Mario Benítez, J. M. Negret, Mario Falcón, José Rivero, José Espada, Matías Navarro, Norberto Martínez, Vicente Pacheco, C. Mesa, M. Martínez, José M. Blanco, Pedro Ojeda, Alberto Isla, E. Ramos, José Alvarez, Raimundo Lovio y Segundo Milián.

Un chilindrón de carnero, un arroz con pollo, ensalada, postres y café fué el menú que tantos elogios valió a los «maitres» de Buey-Vaquita.

Mi enhorabuena a esos triunfadores, que son cuatro profesionales más con que hoy cuenta Matanzas.

Mensajes de condolencia

A la familia Velasco.

Son infinitos los que llegan a diario hasta aquella casa de la calle de Byrne, donde con la desolada Celestina Loredo, lloran sin consuelo a Rafael Velasco, sus hijos y hermanos.

De los más elocuentes testimonios de pésame recibidos, figura el del Ayuntamiento matancero, que se constituyó en pleno en la enlutada mansión, cumplimentando el acuerdo que se tomara en su última sesión.

Las sociedades Liceo y Casino, enlutaron sus fachadas poniendo su bandera a media asta, y así lo mismo el Tennis Club, de cuya Directiva es componente una de las hijas del finado.

Las instituciones todas de la localidad, nuestras Corporaciones de Beneficencia y los centros de cultura, se han sumado de la misma manera al duelo de la familia Velasco, en acuerdos que les han sido trasmitidos, ya personalmente, ya por escrito.

Y de toda la isla, y del extranjero, a medida que va siendo conocida la nueva arriban los cables, los mensajes telefónicos y las cartas.

Los Sergios

En la festividad del día.

Saludaré en primer término al ingeniero segundo jefe de Obras Públicas, Sergio Barrientos y Schweyer, que ha de ser objeto de los mayores halagos por parte de sus amistades.

Sergio Byrne, el segundo de los hijos del poeta de la guerra; Sergio Romero, vástago de aquel gran educador y poeta, que se llamó Fernando Romero Fajardo; Sergio Cápiro, joven de relevantes méritos, que presta sus servicios en las oficinas de O. P. y termina sus estudios de Bachillerato en el Instituto, Sergio Brunet, al que se recuerda siempre con tanto afecto en esta sociedad.

Tengan todos un feliz día.

La fiesta del Liceo

El tema que priva.

Por los alicientes de que ha de rodeársela —el primero, la Orquesta del Sevilla Biltmore, que amenizará los bailables— la pareja de guitarristas Hermanos Cuevas, que tan aplaudidos fueron en la Habana, el pasado 4 de Septiembre, en el gran baile de Columbia, y los «danceures» del Edén Concert, q. también integran el show está llamada esa «dinner dance» del domingo en la aristocrática sociedad cubana, a un desusado esplendor.

Estará a cargo el menú, de esa taberna española «El Baturro», que se lucirá una vez más presentando los más escogidos platos de sus cocinas.

Hasta el momento, pasan de cien los que tienen ya apartados cubiertos para esa «dinner-dance», que la señora de Beato, María Dolores Núñez, y la señorita Urquiza, la gentil Nenita, organizan con tanto entusiasmo.

Hará eco en los anales de nuestro Club, la «soirée» que me sirve de tema a esta nota.

Angel al Cielo

Que entristece un hogar.

Enma Moré y Almirall y Rodolfo Englemand, han visto frustradas las esperanzas de aumentar su prole, con la llegada del hijo que tan ansiosamense esperaban.

Vino al mundo sin vida esa criatura, allá en los Estados Unidos, donde actualmente se halla el apreciable matrimonio.

El estado de Mrs. Englemand, que está recluída en una gran clínica de la República del Norte, es del todo satisfactorio.

Un nuevo home

Unos recién casados.

Los esposos Heriberto Pastor y Ondina Pollo, me ofrecen su nuevo hogar en Corrales 54, en la Habana, donde acaban de instalarse.

Tengo a mi vez, encargo de ese simpático matrimonio de brindar a sus amistades de esta sociedad y de la de la Habana, donde hoy residen como integrantes de nuestra gran colonia yumurina en el Almendares, su nueva casa de la calle de Corrales número 54.

Misa de bodas

En la Capilla de la Colonia.

La oyeron ayer con motivo del vigésimo quinto aniversario de sus esponsales, los esposos Ricardo Linares y Clarita Gómez, que con sus hijos, comulgaron todos al pie de los altares.

Un selecto grupo de las amistades del Cónsul Dominicano en Matanzas y la Presidenta de las Madres Católicas, los acompañaron en ese acto piadoso, con que iniciaron la celebración de sus bodas de plata.

Qué hermoso ejemplo para su descendencia, el que ayer ofrecieran en la Capilla de la Colonia Española, en Versalles, los esposos Linares-Gómez.

La última nota

Para hacer votos por la mejoría de la señora Caridad Benavides viuda de Maribona, que sufrió un ataque de embolia, el pasado domingo, en la residencia de su hijo Miguel, en las Alturas de Bellamar.

El estado de la respetable dama, aunque de cuidado, no es desesperado y la ciencia lucha esperanzada de poder triunfar sobre el terrible mal.

Quiéralo así el cielo.

Manolo JARQUIN

Al resurgir el brote de tifoidea en el término de Mataguá, el Jefe Local ha pedido con urgencia envíen vacunas

Solicita también el análisis de las aguas para conocer si de las mismas se origina la epidemia. Les remitirán cinco mil dosis de suero antitífico. Abandono en Oriente

Cuando todas las autoridades sanitarias estimaban había sido conjurado de manera satisfactoria el brote de fiebre tifoidea que durante varios meses se ha venido registrando en el barrio Mataguá, término municipal de Santa Clara, al extremo de no quedar ningún caso de dicha enfermedad, el jefe local, doctor Pino, comunica el resurgimiento de la enfermedad con seis nuevos pacientes.

Estima el citado Jefe local que se deben estos nuevos atacados al contagio con personas que padecieron el mal, aunque pudiera ser también de origen hídrico, para lo cual solicita, una vez más, pomos para la recogida de muestras del precioso líquido y proceder a su análisis en el Laboratorio Nacional.

Los nuevos enfermos de Fiebre Tifoidea residentes en el barrio de Mataguá se nombran Felicia Quesada, vecina de la finca Cornide; Tomás Martínez, de la finca El Rosario; Carmen Flores, de la finca Miyar; Eva Díaz, residente en el propio barrio de Mataguá; Manuel Arrojo y Rosa Arrojo, vecinos de la finca Cornide.

El doctor Pino solicita del Servicio de Salubridad a quien dió cuenta del nuevo problema que se le ha presentado en Mataguá, se le remitan cinco mil dosis de vacuna antitífica para intensificar la inmunización de los vecinos.

Sin material rodante la Jefatura de Santiago de Cuba

El doctor Oñate, jefe local de Sanidad de la ciudad de Santiago de Cuba en comunicación dirigida al Director de Sanidad, doctor Ramos, le da cuenta de que la campaña de saneamiento de la ciudad va decayendo paulatinamente por carecer del material rodante necesario, pues de catorce camiones con que contaba hace un año para ese servicio, hay sólo ocho de los cuales cuatro están en buenas condiciones y los cuatro restantes carecen de gomas y están punto menos que inservibles.

Además, agrega el citado funcionario, ha visto con sorpresa en los nuevos presnupuestos nacionales que el capítulo correspondiente a esa jefatura de Sanidad para la adquisición y reparación del material rodante, ha sido suprimido totalmente, cuando es lo cierto que ahora, más que nunca, necesita de aumentar los trabajos de saneamiento para evitar la repetición del brote de fiebre tifoidea del pasado año, que alarmó grandemente a la población.

Termina informando que aunque los casos de paludismo han disminuído de manera notable, no es causa de que se desatiendan los servicios. De enero a julio de 1936 se registraron 103 casos con 20 defunciones y en el mismo período de tiempo este año, fueron reportados 47 palúdicos con 16 defunciones.

En anterior informe ha sido trasladado al Secretario del ramo, doctor Zenón Zamora, para que determine.

No hay veterinario de la Cárcel de la Habana

En nombre del Colegio Veterinario Nacional el señor Rigoberto Pereira ha dirigido un escrito al doctor Zenón Zamora, secretario de Sanidad y Beneficencia, informándole que al frente del matadero que existe en la Cárcel de la Habana no figura ningún veterinario, por lo que las reses que en el mismo son sacrificadas no se sabe si padecen o no enfermedades contagiosas.

El doctor Zenón Zamora ha transcrito la denuncia del señor Pereira al Secretario de Gobernación, recomendándole la presencia de un veterinario en el referido matadero particular.

Actuará el doctor Gálvez en Mazorra

Como resultado de la entrevista celebrada ayer por los doctores Domingo F. Ramos, y José A. López del Valle, director y director auxiliar respectivamente de Sanidad, conjuntamente con el Jefe local de Santiago de las Vegas, doctor A. Minsal, se llegó al acuerdo de que el doctor Antonio Gálvez, jefe del Negociado de Desinfección de la Habana, envie al Hospital de Dementes de Cuba, (Mazorra) empleados expertos para que enseñen a los empleados de aquel centro benéfico las prácticas de las campañas contra los mosquitos, moscas y ratas.

El doctor Gálvez demostrará una vez más su capacidad y competencia en la misión a él encomendada.

Además en la propia reunión de ayer y de acuerdo con los planes del señor Secretario, doctor Zenón Zamora, se ha designado al ingeniero Antonio García Martín para que confeccione los planos del alcantarillado del referido hospital de orates, y por el ingeniero Cosculluela, que se trate de reconstruir el acueducto del mismo.

Saluda el doctor Roe al Secretario.

Acompañado del doctor Domingo F. Ramos, Director de Sanidad y de Salubridad, saludó ayer al Secretario del ramo, doctor Zenón Zamora, el doctor Roe, ex médico del Consulado Americano en la Habana y actual visitante viajero de la Unión Sanitaria Panamericana de Washington.

Constituída en La Habana una Junta del Plan Trienal

Será presidida por el coronel Baizán. Se formarán comités locales en varios Municipios

Todos los alcaldes de los distintos términos municipales de la provincia de la Habana se reunieron ayer en el salón de actos del Gobierno Provincial, con objeto de acordar la forma en que habrían de prestarle su concurso al Plan Trienal del Coronel Batista.

Presidió la reunión el Secretario de Gobernación coronel Amiell y el Gobernador de la Habana coronel Baizán, asistiendo además el doctor Carlos Odriozola en su carácter de Presidente del Consejo Provincial de la Habana y el doctor Valdés Astolfi, Secretario de la Administración Provincial.

El Secretario de Gobernación usó de la palabra para dar una amplia explicación del Plan Trienal y los motivos de la reunión, exponiendo, además, la necesidad de que todos los ciudadanos le prestasen su cooperación a esta obra que ha de transformar, beneficiándolos, los intereses de la nación y de sus habitantes.

Para todo lo que pudiera ser beneficioso al fin que se persigue ofreció el doctor Odriozola la cooperación del Consejo Provincial de la Habana, organismo éste siempre presto a contribuir a cuanto signifique una obra de utilidad pública como es el Plan Trienal del Coronel Batista.

Se acordó después dejar constituída una Junta General de Propaganda de la Provincia que presidirá el coronel Baizán como Gobernador, e integrarán un miembro del Consejo Provincial y los alcaldes presentes, y que en cada término municipal se constituya un Comité similar presidido por el Alcalde y por los de Barrio en los otros del Municipio.

Y, finalmente, a propuesta del coronel Baizán, se acordó por sugerencia también del coronel Amiell, que para la constitución de estos Comités municipales se cite a todas las autoridades y personas del término,

M.E.C.D. 2016

EL MERCADO DE LONDRES CERRO FIRME CON VENTAS DE 27,000 TONELADAS DE CRUDOS AL EQUIVALENTE

BOLSA DE NUEVA YORK

COTIZACIONES AL CIERRE DE AYER

—A	
Amerada	83
Am. Radiator	17⅛
Adams Expr.	15⅝
Air Reducc.	63½
Alaska Jun.	10¾
Alleghany	2⅛
Allied Chem	212
Allis Chal.	57½
Amer. Can	97½
Am. Car Fou.	34¼
Am. F. Pow.	6⅛
Amer. Ice	2⅝
Amer. Inter.	11
Amer. Loco	34
Am. P. Light	8
Amer. Smel.	81¼
Amer. Sugar	38½
A. C. Alcohol	19
Amer. T. & T.	162¾
Am. Tobac. A.	76¼
Am. Tobac. B.	78¼
Am. W. Works	15⅛
Am. Woolen	8⅛
Anaconda C.	51
Atchison	62
Atlan. Coast	38
Atlan. Ref.	25
Ass. D. Goods	14
Auburn Auto.	13½
Aviat. Cor.	4⅞
Amer. Bank	20½
Amer. Metal	46½
—B	
Baldwin Lo.	4
Balt. & Ohio	20⅛
Bendix Avi.	16½
Best & Co.	—
Beth. Steel	83⅜
Borden Co.	22¼
Briggs	38¼
Brook Man	15⅝
Byers A. M.	16
—C	
Can. Pacific	9⅞
Curtiss W.	15⅝
Case T. Mach	146
C. Violeta	9¼
C. de Pasco	64¾
Ches. & Ohio	42½
Chi. R. Islan	2
Chrysler	97¼
Coca Cola	142
Col Carbon	—
Comm. & Sout	2⅛
on. Cigar	10
Cons. Gas	31⅝
Cons. Oil	12⅞
Cont. Can	52⅝
Cont. Oil	39⅛
Corn Prod.	59¾
Coty Inc.	5¾
Cuba Co.	1⅛
Cub. Amer. S.	8⅛
C. Am. Sug. p.	110
Cmm'l Solv.	12
Chesapeake	—
C. Palmolive	15¼
Cruc. Steel	57½
Cons. R. Cuba	4½
—D	
Del. Hudson	28
Del. & Lack	11⅝
Drug Inc.	9⅞
Dupont	147
—E	
East. Kodak	178
El. Auto lit.	33
El. Pow. Lig	16½
Elec. Bond	14⅛
Erie (R. R.)	11⅛
—F	
Fox Film C.	32
Frep. Texas	25¼
—G	
Gen. A. Tank	56
Gen. Asphalt	22¾
Gen. Elec.	48
Gen. Foods	34⅞
Gen. Motors	49⅞
Guatánamo S.	2⅛
Gillet Saf.	13⅛
Gimbel Bros	15
Gold Dust	10
Goodrich R.	29
Goodyear	31¾
Gen. Bronze	6⅜
Great North.	48½
—H	
Hershey Com.	—
Homestake	45¼
Houston Oil	10½
Hudson Mot.	12½
—I	
Illi. Cent	18⅛
Interb. R. T.	5⅞
Int. Cement	43¾
Int. Nickel	56⅞
Inter. Tel.	8¼
Illin. Glas	91½
—J	
Johns Mansv.	113
Kroger Groc.	19¾
Kresge S. S.	21
Kennecot	56
—L	
Lambert Co.	18
Lgg Myers	97½
Loew's Inc.	74
Loose Wiles	—
Lorillard	20½
Louisv. Nas.	76
Ludlum Stl.	26⅝
Lehman Cor.	35⅛
Liquid Carb.	23
—M	
Macy (H. R.)	39¾
Montgomery	53
Miss. Pac. c.	2¼
Min. Honeyw.	108
Murray Corp.	9⅜
—N	
N. Y. Central	29⅛
Nash-Kelvi.	15⅛
Nat'l Dist.	28
Nat'l Bisc.	24¼
Nat'l Cash.	26⅜
Nat'l Dairy	18¾
Nat'l P. Li.	8¾
North Amer.	22¼
N. A. Aviat'n	8½
Nort. Pacif.	21⅝
—O	
Ohio Oil	15⅞
Otis Elev.	33¼
Otis Steel.	16⅜
—P	
Packard Mot.	7¼
Paramount	18½
Pennsylvann	30⅝
Pullman Co.	44¼
Proc. Gamble	57
Pure Oil	16⅛
Puerto Rico	34
—R	
Radio Corp.	10
Rep. I. Steel	29¾
Reynolds	50
—S	
Schen. Dis.	37¾
Safeway St.	32¼
Sears Roeb.	80⅝
Simmons Co.	37½
Soc. Vacuun	18¼
St. Paul p.	2⅞
So. Pacific	32⅞
South. Ry.	20½
Stan Brands	11
Stan Gas	6
Stan. N. J.	59
Stan Oil C.	38¾
Stewart War	15⅛
Studebaker	11⅛
Sun Oil	66½
—T	
Texas Co.	51⅞
Texas Gulf	34
Tinken Roll	56¾
—U	
Union Carb	91½
U. Pacific	112
Union Oil	22¼
United Cor.	4
Uni. Cor. pfd.	35
Unit. Fruit	68½
U. S. Rubber	43½
U. Aircraft	23⅜
U. S. Steel	97
U. S. Ind. Alc.	29½
U. Gas Corp.	7⅝
U. Gas Warr.	—
—V	
Vanadium	24¾
—W	
Warner Bros	12⅛
W. Brothers	6
West. Union	41⅝
West. Elec.	136
Woolworth	42⅜
—Y	
Yellow-Tr.	16⅞

Casa importadora de automóviles y camiones de gran arraigo en el mercado cubano, vendiendo desde hace más de quince años, solicita agentes para todos los pueblos del interior de la República.

ESCRIBA HOY MISMO DANDONOS INFORMES SOBRE SOLVENCIA Y CONOCIMIENTOS, AL APARTADO No. 811. HABANA.

A PESAR DE LA MODIFICACION DE LA CIRCULAR 84 AUN DAÑA LOS INTERESES TABACALEROS

Así lo afirman ellos. Los embarques de pequeños lotes de tabaco no permiten el pago de la certificación que los cónsules cobran. Esos gastos encarecen más la mercancía

En relación con la modificación de la Circular número 84, publicada ayer, la Asociación de Almacenistas y Cosecheros de Tabaco de Cuba dirigió en la tarde ayer el siguiente escrito:

RE: Ampliación de la Circular No. 80.

«La Habana, Septiembre 8 de 1937. Sr. Juan M. Barquín, Director General de Aduanas, presente.

Señor:

En la vista que como presidente de la Asociación tuve ayer el honor de hacerle, expuse a usted los inconvenientes que se derivaban de la Circular número 80, de 4 de agosto pasado, para las exportaciones cubanas, tan necesitadas de que, en vez de ponerles trabas y originar nuevos gastos que por fuerza han de redundar en encarecimiento de la mercancía, se le den las mayores facilidades posibles.

Todo lo que sea gravar en cualquier modo la salida de productos como el tabaco, cuya crisis depende de la merma en las exportaciones, precisamente, resulta de lo más anti-económico y perjudicial.

Es muy sensible, por lo tanto, que la nueva disposición dictada para salvar los errores de la Circular número 80, deje subsistente el establecimiento de dos gravámenes sobre la exportación: Uno será la copia de la factura consular, visada por el Cónsul respectivo, pues no estando éstos obligados a facilitarla, fijarán algún derecho para su expedición. El otro, de mayor importancia, será el arancel que para expedir una certificación de los datos que consten en el conocimiento de embarque, implanten los señores Cónsules de aquellas naciones que no exigen la factura consular.

Cuando se trate de pequeños lotes de clases bajas de tabaco, lo que haya que pagar a esos Cónsules extranjeros por la aludida certificación, elevará en uno o dos pesos por quintal el precio de la mercancía; lo cual dará como resultado la anulación total de la venta o su limitación a un menor número de tercios ¿Se quiere algo más absurdo que esto? ¿Es posible que si países compradores, como ocurre con varios de ellos, nos relevan del gasto representado por la factura consular, vaya nuestro propio Gobierno a anular esa ventaja con la exigencia aquí, en el país vendedor, de una certificación para sustituir un documento comercialmente innecesario? Bastantes son ya las dificultades con que lucha nuestro tabaco en los mercados exteriores para que vengamos a aumentarlas nosotros mismos.

En términos generales la política económica que sigue hoy el mundo consiste en proteger la producción nacional y facilitar en el mayor grado posible la exportación de sus frutos, llegándose en este aspecto hasta lo que se conoce por «dumping» Gravísimo resulta, pues, que en contraste con esos sistemas de competencia comercial, proceda ahora Cuba a gravar la salida de sus propios productos.

Si lo que se desea es velar por la exactitud de nuestras estadísticas oficiales, para la mejor aplicación de la Ley número 14 de 1935, se nos antoja que puede haber otros medios eficaces al efecto, sin necesidad de entorpecer y gravar las exportaciones. La misma Circular de referencia los está indicando cuando dice: «En caso de que se advierta cualquier diferencia por parte de las representaciones extranjeras o de los gobiernos de países importadores de mercancías cubanas, se iniciarán las oportunas investigaciones para depurar responsabilidades». Esas investigaciones se han hecho ya otras veces, y han determinado las debidas rectificaciones de valor. Lo que ocurre es que no se ha procedido a la depuración de responsabilidades para aplicar sanciones, pero se pudo y acaso se debió haber hecho también. Todo el procedimiento a seguir contra quienes falsean las declaraciones de valor al exportar mercancías, es bien posible dentro de lo actualmente legislado y dispuesto ¿Por qué entonces pretender resolver con medidas administrativas, en detrimento de los intereses nacionales, dificultades que caen de lleno en lo establecido ya para sancionar la infracción de determinadas leyes?

Con vigilar el debido cumplimiento de las que rigen en la materia, y proceder por ambas vías, la administrativa y la penal, contra los infractores, habría más que suficiente para depurar las estadísticas oficiales y depurar también responsabilidades en los hechos que atentan a la exactitud de las mismas.

Esperamos, pues, de usted, señor Director General, que tenga la amabilidad de pesar nuestros argumentos y disponer que se deje sin efecto la obligación de acompañar ningún nuevo documento a los que ya se requerían para la exportación de los productos nacionales.

Anticipándole las más expresivas gracias por la atención que dispensa a este escrito queda de usted respetuosamente,

«Asociación de Almacenistas y Cosecheros de Tabaco de Cuba», (f.) Gabriel Pedra, Presidente.»

Cotizaciones

NUEVA YORK, Septiembre 8. (A.P.)—Cotizaciones al cierre de la Bolsa de New York.

Acciones: 2,257,520
Bonos: 9,880,775

COTIZACION DE LA PESETA

La peseta española se cotizó ayer, al cierre del mercado local, a razón de 13.79 por dólar.

COTIZACION DEL FRANCO

El franco francés se cotizó ayer en el mercado local, a razón de 26.73 por dólar.

COTIZACION DE LA LIBRA

La libra esterlina se cotizó ayer, al cierre del mercado local, a $4.95⅝.

MERCADO DE LIVERPOOL

LIVERPOOL, septiembre 8.—El trigo debió abrir ½ más alto, y a las 12:30 p. m. se cotizaba de ½ a ⅝ más bajo.

El algodón debió abrir de 2 a 4 puntos más alto y a las 12:15 pasado meridiano se cotizaba de 2 a 10 más bajo; recibos 3.000 pacas; Americanas 1,400; Middlings 5.55.

MERCADO DE LONDRES

LONDRES, septiembre 8.—El oro en barras se cotizó a 140 chelines 5½ peniques, contra 140 chelines 3 peniques. Han sido adquiridas por cuenta ignorada £404.000 en oro en barras que había disponibles en esta plaza.

El dólar se cotizó hoy a 4.9497 por libra esterlina. Las acciones más flojas en solidaridad con Wall Street, pero algunos sectores denotaban resistencia.

A las 2 p. m. USSteel se cotizaba a 163⅞, General Motors a 49, Nickel a 55½.

La plata en barras se cotizó hoy a 19 15/16 peniques onza, sin variación.

MERCADO DE MANTECA

Cierre ayer en Chicago:

Septiembre	10.52
Diciembre	10.62
Granel	10.85N

MERCADO DE SEDA

Cierre ayer en New York:

Diciembre	173½
Enero	173
Marzo	172

MERCADO DE CAFE

Cierre ayer en New York:

Septiembre	6.35
Diciembre	6.22
Marzo	6.17
Mayo	6.13
Julio	6.11

MERCADO DE ALGODON

Cierre ayer en New York:

Octubre	9.13
Diciembre	9.04
Enero	9.11
Marzo	9.19
Mayo	9.27
Julio	9.36

LOS CUEROS EN LA ISLA

Precios que rigen:

	Libra
Habana	$ 0.11
Pinar del Río	0.09
Matanzas	0.08½
Camagüey	0.09
Oriente	0.08½

Son precios para cueros frescos. El cuero salado se paga un centavo más.

BOLSA DE LA HABANA

COTIZACIONES AL CIERRE AYER

Bonos y Obligaciones

República de Cuba

	Comp.	Vend.
Speyer 1904	103	108
Deuda Int. 1905	100½	103
Cuatro y medio 1909	100	103
Morgan 1914	104	107
Morgan 5½ 1923	104⅞	105¾
O. Públicas 5½ 1945	61	62¾
Obligaciones oro con 9 cupones	40	68
Obligaciones oro con 7 cupones	34	50
Obligaciones oro con 4 cupones	33	40
Azúcar 5½ 1940	100¾	105

República de Cuba, Morgan, Serrados, 5½%— 1927:

J — Venve 1ro. de julio de 1937	100½	105
Ayunt. Habana, 1a. Hip.	98	110
Ayunt. Habana, 1a. Hip.	98	110
Centro Asturiano	48	—
Banco Territorial S. B.	38	42
Cervecera	54	—
Cerv. Obgs. no Hip.	11	15
Gas	111	—
Hav. Elec. Consolidados	30	31½
Hav. Elec., Debentures Obgs. no Hip.	2½	3¼
Edificio La Metropolitana, S. A.	20	—
Mercados de Abasto y Consumo 1ra Hip.	68	—
Nueva F. de Hielo	104½	—
Papelera Serie B.	102	—
Teléfonos	90	—
Unidos	14	—

Acciones

	Comp.	Vend
Banco Territorial	8	—
B. Territorial, Bnfs.	¼	—
Cervecera	25	—
F. C. Cons. de Cuba, P.	5	—
Cuba R. R.	5	—
Fibras y Jarcia	45	—
Hav. Elec. Utilties Co., P. 6%	40	42
Hav. Elec. Utilties Co., P. 5%	9½	15
Hav. Elec. Ry Co. P.	1½	3
Hav. Elec. Ry. Co., C	¼	¾
Jarcia, P.	90	—
Jarcia, C.	14	—
Licores de Cuba	2	—
Naviera, P.	12	—
Naviera, C.	2	—
Nueva F. de Hielo	140	—
Nueva F. de Hielo, B.	50	—
Pesca, P.	20	—
Teléfono, P.	50	—
Teléfono, C.	16	—
Unidos	2¾	3¾
Unión Oil	2	3½

COTIZACION A TERMINO

Ayer a las 3:30 P. M.

Entregas: días 15 y último de mes

Bonos y Obligaciones

República de Cuba

	Comp.	Vend.
Speyer 5%	104	108
Deuda Interior	100	103
Speyer 4½%	100	104
Morgan 5%	104	108
Morgan 5½%	104⅜	105⅞
O. Públicas 1945	61¾	62½
Obligaciones oro con 9 cupones	40	68
Obligaciones oro con 7 cupones	35½	50
Obligaciones oro con 4 cupones	35	40
Azúcar	101	103
J. Morgan julio 1937	100½	105
Ayuntamiento, 1ra.	98	110
Ayuntamiento, 2da.	98	110
Centro Asturiano	50	60
Cervecera Int.	55	—
Cerv. Int. Obs. no Hip.	11	15
Gas y Electricidad	111	—
Hav. Elec. Ry. Co.	30½	31¼
Hav. Elec. Ry. Co. obligaciones no Hip.	2½	4
Nueva F. de Hielo	104½	—
Papelera Cubana, S. B.	103	—
Cuban Telephone Co.	90	—
Unidos	15	—

Acciones

	Comp.	Vend.
Cervecera Int.	25	—
F. C. Consolidados, P.	5	7
Cuba Railroad, Prfs.	7	—
H. E. Utilities, Prfs.	41	42¾
H. E. Utilities, Pretes	9½	15
Hav. Elec. Ry Co., P.	1	4
Jarcia, preferidas	90	—
Jarcia, comunes	14	—
Licorera de Cuba	2	5
Naviera, preferidas	13	16
Naviera, comunes	2	4
Nueva F. de Hielo	140	—
Nueva F. de Hielo, Bnfs.	50	—
Teléfonos, Prfs.	50	—
Ferrocarriles Unidos	2¾	3¾
Unión Oil Co.	2	4

COTIZACION LIBRE

Bonos y Obligaciones

	Comp.	Vend.
Inter. Tel. Convert. 4½%	85	—
Inter. Tel. 5% 1955	62	—
Cuba Tel. Co. 7½%	100	—
Cuba R. R. 5% 1952	45	—
Cuba R. R. 7½% 1936	57	—
Nor. de Cuba 5½% 1942	44	—
Manatí Sug., 5½ 1942	40	—
Vertientes Sug. 7% 1942	42	—
C. Gallego 6% 1975	50	—
V. Tennis 3% 1949	5	—
Pro A. Musical 7%	35	70
C. Español 6%	70	100

Acciones

	Comp.	Vend.
Inter Telp. and Tel.	8	—
Cía. Cubana de Electricidad, Prefs., $ 6.00	28	40
Cuban Ame. Sug. P.	90	—
Cuban Ame. Sug., C.	7	—
Cuba Co., comunes	1	2
Nueva Papelera Cubana	100	—
Cía. Litográfica, P.	40	—
Aux. Marítima, P.	6	10
Seguros La Comercial	80	—
Seguros El Comercio	100	—

CIERRE DE LOS VALORES EN LA BOLSA DE N. YORK

NEW YORK, septiembre 8.—En espera de nuevos acontecimientos en el extranjero, sobre todo en relación con la crisis del Mediterráneo, el mercado de acciones, aunque nervioso, se mantuvo firme en su terreno. A fines de la primera hora la liquidación momentáneamente agotada, hallando resistencia, al nivel inmediatamente inferior. Poco después el mercado recuperaba el equilibrio, logrando muchas emisiones de nota rebasar los tipos del cierre de ayer. Por la tarde, volvió a decaer el interés y los precios retrocedieron fracciones.

Los temores de guerra eran hoy menos agudos y la impresión reinante algo más favorable, especialmente tras de llegar despachos de Londres, señalando alza en las emisiones trasatlánticas cotizadas en aquel mercado. Las noticias mercantiles nacionales tuvieron un carácter heterogéneo surtiendo al parecer escasa influencia en el mercado.

Opinamos que, si no se reciben noticias inquietantes del extranjero, el mercado de acciones recuperará definitivamente el equilibrio.—Kelleher.

MERCADO DE TABACO

Mark A. Pollack e Hijo acabaron el registro de 224 tercios, de tripas de fábrica, que habían empezado en los almacenes de H. Duys and Company. Son tripas procedentes de la finca de Francisco María Pérez, de San Juan y Martínez.

Este registro es uno de los que habíamos anunciado se verificaría tan pronto llegasen los tercios a los almacenes de los vendedores. Los mencionados exportadores, ya habían cargado en la casa de Duys otra cantidad de ese tabaco nuevo. Sumada ésta a la apuntada arriba, hace 476 tercios de la misma procedencia.

Junco y Compañía vendieron y entregaron a la Cuban Land and Leaf Tobacco Company, cincuenta tercios de rezagos y bancos de la nueva cosecha de Partido.

Otro lote de rezago saltos de igual procedencia y tiempo, registraron los peritos de la Tabacalera Cubana, S. A., en los almacenes de los mencionados señores de Junco.

Arthur A. Schwarz compró a Menéndez y Compañía veinte tercios de rezagos de catorce, también de la última cosecha de Partido.

Han pasado asimismo a terceras manos distintas cantidades de clases bajas con destino al interior de la República, de donde vienen día a día especuladores y fabricantes a hacer acopios de rama.

Las entradas de ayer

Durante el día de ayer entraron en la plaza las partidas de tercios y pacas que relacionamos a continuación:

De Puerta de Golpe, para Cano y Hermanos, 241.

De Taguasco, para Rogelio Pérez y Compañía, 59.

De Consolación del Sur, para J. B. Díaz y Compañía, 143.

De Placetas, para S. Ruppin Havana Tobacco, 234.

De Santa Clara, para I. Kaffenburgh's Son, 448.

De Camajuaní, para Menéndez y Compañía, 189.

De San Juan y Martínez, para la Cuban Land, 225.

De Esperanza, para Muñiz y Hermanos, 100.

De Placetas, para Hijos de Facundo Gutiérrez, 111.

De San Diego del Valle, para Sobrinos de Antero González, 44.

De Villaclara, para Hijos de Diego Montero, 105.

De San Juan y Martínez, para Antonio González, 20.

De Placetas, para Menéndez y Compañía, 203.

De Remedios, para la General Cigar Company, 209.

De Vega Alta, para Francisco A. Fernández, 90.

De Santa Clara, para Constantino González y Compañía, 108.

De Placetas, para Lobeto y Compañía, 160.

De Camajuaní, para Sobrinos de Antero González, 174.

Compras en el campo

El señor José María Fernández compró en Ovora la vega nueva en tercios de la viuda de Andrés Almiral.

La vega de Villamil fué comprada en Río Feo por el señor Manuel Busto, para una fábrica de esta capital.

En Consolación del Sur compraron J. B. Díaz y Compañía a Sergio Ervita, 540 tercios de colas y capadura del año pasado.

EL ORO Y LA PLATA

Cotizaciones ayer en la Bolsa de la Habana:

Plata contra billete americano	99	99¼
Oro acuñado contra billete americano	140	—

DOLLAR STEAMSHIP LINES

EL VAPOR
"President Cleveland"
saldrá en Sept. 13 para Panamá y California.

EL VAPOR
"President Taft"
saldrá el día 17 de Sept. Para New York.

Para información y precios de Pasajes diríjase a:
Dollar Steamship Lines
Lonja del Comercio 210. Telf. A-8226, M-8826

EN EL MERCADO DE NEW YORK LOS CRUDOS SE VENDIERON A 3.50 CTVS. DERECHOS PAGADOS

Los de entregas futuras del contrato No. 3 actuaron sostenidos, llegando a registrar alzas de 2 a 3 puntos, aunque luego perdieron algo. Los del No. 4 sostenidos.

El mercado del crudo siguió denotando ayer un tono fundamental sostenido. Registráronse al precio sin variación de 3.50c, las dos ventas siguientes: 2,163 toneladas de azúcares de las Filipinas a la American, de las cuales 1.000 son para llegar el 24 de septiembre y 1.163 para llegar el 29 del mismo mes, y 7.750 toneladas de las Filipinas también, a llegar el 24 de septiembre, a la National Sugar. Había ofrecidos otros azúcares, libres de derechos, a 3.55c en situación disponible, y a 3.50c para entregas más distantes. Por crudos de Cuba para pronto embarque pedían 2.63c C&F.

En los futuros el Contrato número 3 estuvo sostenido en simpatía con la firmeza del disponible, llegando a registrar alzas de 2 a 3 puntos. En los últimos momentos se hallaba de 1 a 2 puntos netos más alto, tras de haber retrocedido a causa de ventas de origen cubano, probablemente de protección del disponible. El Contrato número 4 sostenido debido a la mejoría del mercado de Londres. Se vendieron en total 8.350 toneladas en el Contrato número 3, y 9.500 en el Contrato número 4.

En general el refino está cotizado a la nueva base de 5.15c, a excepción de la Sucrest, que acepta pedidos para entrega en septiembre a 4.95c.

MERCADO DE LONDRES.—El mercado de Londres cerró firme, con el crudo disponible al equivalente de 1.10c lab. Cuba, precio al cual se vendieron unas 27,000 toneladas. El refinado ha sido avanzado en 1½ peniques. Las cotizaciones de la Terminal fueron las siguientes:

	Cierre del 7	Cierre del 8
Septiembre	6/2	6/3
Octubre	6/5	6/4
Diciembre	6/3¾	6/5½
Enero	6/3¾	6/5¾
Marzo	6/4¾	6/6½
Mayo	6/5½	6/7½
Agosto	6/6¾	6/8½

INFORME DE LAMBORN.—Los señores Lamborn, Hutchings & Co dieron ayer tarde el siguiente informe sobre el mercado de crudos:

«El mercado de crudos abrió hoy con un tono quieto, pero sostenido, con ofertas de alrededor de 26,000 toneladas de las Filipinas, para llegar en la última semana de septiembre y octubre, a la base de 3.50. Dos cargamentos de Puerto Rico, en exceso de la cuota de este año y para embarque en septiembre, ofrecidos a las bases de 3.25 y 3.20. Existía algún interés comprador por crudos de Cuba, para pronto embarque, al precio de 2.60 C&F y los tenedores de crudos de esta procedencia, pidiendo de 3 a 5 puntos por arriba del precio de 2.60 C&F.

Al mediodía se anunció una venta de 7,750 toneladas de las Filipinas, para llegar en septiembre 24, a la base de 3.50, a la refinería National.

Más tarde reportóse existir indicaciones de haber ofrecidos dos cargamentos de Cuba para cargar entre septiembre 9 y septiembre 18, a precios de 2.65 C&F y 2.62 C&F respectivamente, indicándose aparentemente existía algún comprador por azúcares de Filipinas, para llegadas en octubre, a la base de 3.45.

Hacia el cierre de la Bolsa, futuros de Azúcar de New York anunció otra venta de 2.163 toneladas de las Filipinas, para llegar en septiembre 24 y 29, a la base 3.50 a la refinería American.

Cotización «spot» de Wm. Gray el día 7: 3.50.»

PLANTA DE RADIO DE ONDA LARGA, se desea comprar una, para ser instalada en nuestra Sucursal de Santiago de Cuba. Informes por escrito, desde cualquier lugar de la República a los Almacenes Inclán, Aguila, 95.97, Habana

Apreciación del mercado de azúcar

SEPTIEMBRE 8 DE 1937

Costo y Flete	Ant.	Hoy.
Pronto embarque a E. Unidos	2.60	2.60
Flete desde la Costa Norte	0.20	0.20
Libre a Bordo— Pago Inmediato		
EE. UU. Cuota Libre	2.37	2.37
EE. UU. Cuota Retenida	2.15	2.15
Cuota Mundial	1.10	1.13
Cuota local — ex-Almacén	1.05	1.08
Todas las Cuotas	1.86½	1.87½
Cuota de Colonos Alm. después de pagados impuestos	$5.76	$5.79

(Esta apreciación es de Luis Mendoza y Compañía.)

Bonos de Cuba

Cierre ayer en New York:

	Comp.	Vend.
Speyer, 5%	103⅜	—
Speyer, 4½%	100	103½
Morgan, 5%	103⅛	—
Morgan, 5½%	103	—
Obras Públicas	60½	61½
Cuba Railroad, 5%	44¼	46
Cuba Railroad, 7½%	56	59¾
Cuba Northen, 5½%	44⅛	44⅝
Manatí Sugar, 7½%	67⅞	—
Inte. Tel & Tel, 4½%	86½	87

MERCADO DE PIELES

Septiembre	15.94
Diciembre	16.26
Marzo	16.62
Junio	16.97

LOS CANJES DE CUOTAS EL AZUCAR EN LA BOLSA

Los canjes de certificados de identidad, de las cuotas azucareras fueron cotizados ayer en la Bolsa de la Habana, de la manera siguiente:

(A las 3 p. m.)

	Comp.	Vend.
Libre por Mundial	1.21	1.23
Libre por Retenido	.18	.20
Retenido por Mundial	1.03	1.05
Mundial por Local	.04	.05

No se reportaron operaciones en la pizarra de la mencionada Bolsa local.

MERCADO DE GOMA

Cierre ayer en New York:

Diciembre	19.35
Marzo	19.50
Mayo	19.56

Cotizaciones de Bolsa de azúcar de New York

NEW YORK, Sept. 8.—(Por hilo directo de Luis Mendoza y Compañía):

CONTRATO NO. 3

Meses	Abre	Max.	Min.
Sept.	2.51	2.52	2.50
Nov.	—	—	—
Dic.	—	—	—
Ene.	2.39	2.40	2.37
Mar.	2.40	2.40	2.37
May.	2.43	2.43	2.40
Jul.	2.44	2.44	2.41

CONTRATO NO. 4

1938

Meses	Abre	Max.	Min.
Ene.	120	—	—
Feb.	—	—	—
Mar.	121½	122½	121½
May.	125	125½	124
Jul.	128½	128½	127½
Sep.	129½	130	128

1939

Ene.	134	—	—

GODOY-SAY SEGUROS Y FIANZAS
INSURANCE AND BONDS
TELEFONO M-9866
AGUIAR
HABANA, C.

CAMBIO

Tipos de venta en Bancos de capital al cierre ayer:

New York, cable	—
New York, vista	—
Londres, cable	—
Londres, vista	—
Madrid, cable	—
Madrid, vista	—
París, cable	—
París, vista	—
Italia, cable	—
Italia, vista	—
Bélgica, cable	—
Bélgica, vista	—
Alemania, cable	—
Alemania, vista	—
Toronto, cable	—
Toronto, vista	—
Hong Kong, cable	—
Hong Kong, vista	—
Amsterdam, cable	—
Amsterdam, vista	—
Buenos Aires, cable	—
Buenos Aires, vista	—
Suiza, cable	—
Suiza, vista	—
Japón, cable	—
Japón, vista	—

MERCADO DE GRANOS

Cierre ayer en Chicago:

Avena:

Septiembre	—
Diciembre	—
Mayo	—

Centeno:

Septiembre	—
Diciembre	—
Mayo	—

Maíz:

Septiembre	—
Diciembre	—
Mayo	—

Trigo:

Septiembre	—
Diciembre	—
Mayo	—

Trigo de Winnipeg:

Octubre	—
Diciembre	—
Mayo	—

Trigo de Minneapolis:

Septiembre	—
Diciembre	—
Mayo	—

Trigo de Kansas City:

Septiembre	—
Diciembre	—
Mayo	—

ACCIONES DE LOS BANCOS

Cierre ayer en New York:

Guaranty Trust	—
New York Trust	—
Chase Nat. Bank	—
National City Bank	—
Public	—
Manufacturers Trust	—
Irving Trust	—
Corn Exchange	—
Chemical	—
Bankers Trust	—
First National of N. Y.	—
Manhattan	—
First Boston Corp.	—
First Nat. Boston	—
Hannover	—
Royal Bank of Canada	—

CAMBIOS EN NEW YORK

Cierre ayer en New York:

Libra Esterlina	4.95
Francos	3.7
Pesetas	6.75

MERCADO DE METALES

Cierre ayer en New York:

Cobre	9
Oro en barras	3
Plomo	4
Manganeso	55
Estaño	3
Nickel	4
Plata	4
Zinc	7

PRECIOS DE MIEL Y CERA

Precios que pagan los almacenes exportadores de esta capital:

Miel:	Ctvs.
En barril nueva, de 35 a	—
Cera:	
Amarilla, a	—
Oscura, a	—

M.E.C.D. 2016

RECUERDAN A LOS ALCALDES MUNICIPALES LA CONTRIBUCION QUE DEBEN AL FONDO DEL RETIRO CIVIL

FINALIZA EL MOVIMIENTO DE PERSONAL EN LAS ADUANAS Y ZONAS FISCALES DE LA ISLA

Dispone el Secretario de Hacienda una fiscalización en el impuesto del Timbre. Para ello actuarán Inspectores del Servicio Central y de la Sección de Rentas activamente

En la Secretaría de Hacienda se registró en el día de ayer el siguiente movimiento de personal, que abarca distintos sectores de las Direcciones de la citada dependencia:

Se nombra al señor Enrique García, oficial clase primera de la Comisión de Apremios, Distrito Fiscal de Guanabacoa.

Se nombra al señor Constantino Páez, auxiliar clase primera de la Comisión de Apremios del Distrito Fiscal de Consolación del Sur.

Se nombra al señor Valentín Ver, auxiliar de administración clase primera, para el propio Distrito Fiscal de Consolación del Sur.

Ha sido ratificado en su cargo de Jefe de Admon. de 6a. clase, Admor. del Distrito Fiscal de Consolación del Sur, el señor Generoso Rodríguez Nogueira.

Ha sido ascendido a oficial clase cuarta, Cajero Pagador, de la Aduana de Baracoa, el señor Idelfonso Quintero López.

Ha sido trasladado el señor Rogelio Guillot, Jefe de Admon. de 3a. clase, a la Dirección General de Contabilidad.

Ha sido ratificado en su cargo de comisionado de apremio, del Distrito Fiscal de Consolación del Sur, el señor Ramón de la Incera.

El señor Santiago Castillo, que fué declarado cesante el día 27 de agosto ppdo. ha sido nombrado nuevamente, oficial clase 4a. de la Dirección de Rentas, pasando en comisión a la Zona Fiscal de Santiago de Cuba.

Ha sido nombrado el señor Sergio Cruz, oficial clase tercera, Tesorero, de Distrio Fiscal de Consolación del Sur.

Ha sido nombrado el señor Manuel Mata Langot, auxiliar clase primera, comisionado de apremio, del Distrito Fiscal de Mayarí.

Ha sido nombrado el señor Manuel de J. Villar, oficial clase primera, comisionado de apremios de la Zona Fiscal de Sancti Spíritus.

Aceptando la renuncia presentada por la Srta. Margarita Morales, del cargo de oficial clase 4a. de la Dirección de Rentas e Impuestos y nombrado para la plaza anterior a la Srta. Minerva Cano.

Ha sido nombrado el señor Francisco Fontania, auxiliar clase primera, en la Comisión de Estabilización del Azúcar, prestando sus servicios en la Dirección de Servicio Central.

Y por último, el señor Pedro Fernández, oficial primero, comisionado de apremios del Distrito Fiscal de Guanabacoa.

Ingresos para el fondo del Retiro Civil

Por la Dirección del Servicio Central, Pensiones y Jubilaciones ha sido pasada una circular a los Alcaldes Municipales de toda la República en relación con el aporte que deben hacer mensualmente de los ingresos para el fondo del Retiro Civil.

Hace ya algunos días que dicha Dirección les envió unas instrucciones a los Contadores Municipales, con motivo de que venían demorando las remesas que deben girar todos los meses, y notificándoles al mismo tiempo las infracciones de Ley que cometían al no cumplir las disposiciones vigentes sobre la materia; a pesar de ello, aún existen muchos Municipios que no se encuentran al día en esas operaciones por lo que se ha tenido que reiterar dicha circular.

Fiscalizando un impuesto

El Secretario de Hacienda doctor Jiménez Lanier, de acuerdo con el Director Gral. de Rentas e Impuestos señor Eugenio García Guzmán, ha dispuesto se realice una minuciosa, investigación en relación con el impuesto del timbre, que parece se viene burlando al no cumplirse lo dispuesto sobre la imposición de sellos en todos los recibos pagos, y muy especialmente en los recibos de alquileres y subarriendos.

Ha sido ya destacado un grupo de Inspectores, a fin de que se haga en cada caso las compro. .ciones oportunas, procediéndose contra los infractores.

También para ese servicio fué destacado otro grupo de inspectores del Servicio Secreto de la Secretaría de Hacienda, los que actuarán por su parte en la localización de esas continuadas infracciones de la Ley del timbre.

Cobrarán hoy

Zanjadas ya las dificultades encontradas en la nómina de la Dirección de Rentas, Inpectores de Alcoholes, en donde aparecían tres más de los que deben figurar en la nómina, y localizado el error por el Control de Personal de la Dirección del Servicio Central, en el día de hoy podrán cobrar ya sus haberes los 70 Inspectores que aparecen legalmente en la nómina del vigente presupuesto.

Expedientes de lesividad

Por Decretos Presidenciales a propuestas del Secretario de Hacienda, han sido declarados lesivos, a los intereses del Estado los siguientes expedientes de personal, cuya reposición ordena la Comisión del Servicio Civil.

Sr. Leopoldo Sotolongo, Jefe de Admon. de 5a. clase, de la Intervención General de la República.

Sr. Carlos Lima y Padilla, en su cargo de oficial tercero, de la Intervención General de la República.

Sr. Alfredo Portela Crespo, oficial clase quinta, de la Intervención General de la República.

Sr. Ernesto de la Vega y Riera, oficial clase 5a. Sección del Empréstito de 35 millones.

Sr. José Dávalos y Ponce de León, Jefe de Admon. clase 5a. Vista, del Departameno de Vistas de la Aduana de la Habana.

Y, por último, el señor Alfonso Alvarez Puga, en el cargo de Jefe de 6a. clase Admor. de la Aduana de Santa Cruz del Sur.

Señalan las estadísticas que en el pasado mes de agosto llegaron a La Habana más de seis mil pasajeros

Abonaron $8,083.30 por las mercancías que trajeron en los 12,271 bultos de equipaje examinados. El día 12 llegará un barco con seis mil toneladas de carbón mineral

El «Florida»

Con 296 pasajeros llegó ayer mañana de Miami, el vapor americano Florida, de la Peninsular y Occidental SS. Co.

Entre los pasajeros de este buque anotamos al señor Marcelino Domingo, ex-Ministro del Gobierno de España, que ha llegado en compañía de su esposa.

Se le dispensaron las cortesías de estilo y franquicias de Aduana, que fueron solicitadas por la Secretaría de Estado.

El señor Domingo, que fué recibido en el muelle por un grupo de amigos particulares, no hizo declaraciones, prometiéndolas para un futuro próximo.

Asimismo llegaron por este buque los señores: Enrique Hidalgo, Aníbal Plancuelo, Francisco E. Curget, Leopoldo R. Mederos y familia, Olivio Lubián y señora, Narcisa Gómez Espino e hijos Manuel, Emilia Ortiz, Elio G. Baldarain y señora, Julio Ortiz Casanova, Adriana Saladrigas, Argelio y Melba de Feria, Francisco Pérez, Magdalena Sanjuán.

El Cronista Social del DIARIO DE LA MARINA, señor Luis de Posada, César García, Graciela Alemán, Ofelia Alvarez, Alberto Escarrá, Esperanza Cuervo, Ramón Agulló y señora, Rogelio Riera, Francisca Vegas, Carmen Aguilar, Antonio Jiménez Acosta, Juan Alvarez y familia, Manuel Rodríguez Báez y señora, José María Peña, Emilia de Castro, Alcides Betancourt y familia, José A. Miranda y familia, María Hogg e hijo, María L. García, Jean Oliver, Rafael Díaz Barnes, Rafael del Valle, Juan G. Cabrera, Mario del Valle, J. G. Salinas y familia, Ernestina Argudín, Francisco Blanco, Luis Ramón y señora, Domitila Sánchez, Luis Mestre y familia, Sergio Agüero, Secundino Robaina, Sebastián Benejam y familia, Pascual Arias, Sra. Gloria Guerra de Beruff Mendieta, esposa del Alcalde de la Habana y su hermana Isabel, Eloísa Frisa, Clara Doble, Teresa Veliz, Estela del Río y familia, Herminia Gómez Colón de Pereira e hijos, Mercedes Cuevas, Esperanza de la Puente y otros.

Los que viajan

Procedentes de Miami, llegaron ayer los señores Manuel Villapol, César Cano, Carlos Mirabal, Facundo Graells y familia, Juan y Hortensia Herrera y otros.

Por esta misma vía salieron, Dolores Smith y Carmita Díaz, que van a cursar sus estudios en una academia americana, las cuales fueron despedidas por numerosas amistades; Gustavo Hevia, Nelson Kriwitsky, estudiante; E. Murton Du Pont, Paul Jenkins, explotador de maderas en Mobila; el abogado y sportman, señor Carlos de Cárdenas, que va a Nueva York en compañía de su secretario señor Aurelio Hernández y del grumete de su yate señor Guillermo Rivero.

El señor Cárdenas con su yate «Karús» que ya fué enviado a New York oportunamente, competirá en las regatas de yates tipo Estrella, que se celebrarán próximamente en Long Island.

Oscar Wurts, Manuel Espinosa, Arturo Serra, y otros.

El «Peten»

Procedente de Cristóbal llegará en la mañana de hoy el vapor americano Peten, de la Flota Blanca, que trae carga general y pasajeros con destino a la Habana así como en tránsito para New York, hacia donde continuará viaje a las cinco de la tarde de hoy.

También llevará el Peten cinco mil huacales de frutas y vegetales, 1,200 sacos de cacao y 10 bultos varios.

El «Tivives»

Procedente de Puerto Limón llegará mañana el vapor americano Tivives, de la Flota Blanca, que trae carga general y pasajeros para la Habana y en tránsito. Saldrá el sábado de madrugada para Nueva Orleans.

Los pasajeros llegados en Agosto

Según informe rendido por el Dr. Raoul del Cristo. Jefe del Departamento de Pasajeros, durante el mes de agosto llegaron a la Habana 6,240 pasajeros, presentando a examen 12,271 bultos de equipajes, de los cuales fueron extraídas mercancías que abonaron de derechos la cantidad de $8.083.30 lo que representa un aumento de $2.986.40 a favor de este año, en comparación con la recaudación obtenida por dicho Departamento en igual mes del año anterior.

En dicho informe se consigna que llegaron 94 automóviles y se hicieron 186 declaraciones verbales en firme y una a depósito.

En tránsito cruzaron por este puerto durante el expresado mes 8.194 viajeros.

La rcaudación

La Aduana de la Habana recaudó ayer la cantidad de $67.368.84.

Franquicias

La Secretaría de Estado ha solicitado de la Aduana de la Habana cortesías de estilo y franquicias, para la señorita Phyllis Armstrong.

El «Munargo»

Procedente de New York, vía Nassau y Miami, llegará en la mañana de hoy el vapor americano «Munargo» que trae 1,200 toneladas de carga general y cerca de doscientos pasajeros.

El «Cuba»

Procedente de Tampa y Key Wets llegará en la tarde de hoy el vapor americano Cuba, de la Peninsular y Occidental SS. Co. que trae carga general y pasajeros.

A cargar azúcar

Para Matanzas salió ayer tarde el vapor Cissy donde tomará 25 mil sacos de azúcar, que llevará a los Estados Unidos de América.

Carbón mineral

Conduciendo seis mil toneladas de carbón mineral, llegará el próximo día 12, el vapor alemán Johannes Molkenbuhr.

Las salidas de ayer

Durante el día de ayer salieron los siguientes vapores: General Lee, para Mobila; Borkun, para Matanzas; Cissy, para Matanzas; Credo, para New York; Oriente, para New York.

Le ocuparon cuatro latas de cigarros

El vigilante número 46, Fernández, de la Policía Marítima y el Aduanero Vicente Fernández, arrestaron a M. Nelson, fogonero del vapor americano Ruth Lykes, porque lo sorprendieron, cuando trataba de sacar de la Aduana, cuatro latas de cigarros.

Le hurtaron 5 pesos

El vigilante número 70, de la Policía Marítima, dió cuenta al oficial de guardia, en la Estación de ese cuerpo, que según le manifestó Walter T. Evans, pasajero de tránsito que se encontraba en el muelle del Arsenal, un individuo de la raza negra le había hurtado cinco pesos, y que aun cuando el propio pasajero trató de detenerlo, el ladrón logró fugarse.

Asimismo manifestó dicho pasajero, que otro sujeto que se encontraba junto a él, y que resultó ser Rafael Arango, de Angeles 63, al tratar de ayudarlo en la captura del individuo que le hurtó, recibió lesiones leves al caerse.

ESTAFA

El vigilante 2613, arrestó a Luis Valdés Valdés, de 18 años y sin ocupación ni domicilio, por acusarlo José García Reina, de 31 años y de Sol 6, de haberle estafado una nevera de duros fríos, que le dió para su venta en comisión, valorada en 6 pesos.

ANUNCIOS CLASIFICADOS DE ULTIMA HORA

COMPRAS

9 CASAS.

PAGANDO SU JUSTO PRECIO, COMpro casa en La Habana, de una o más plantas, para renta; y otra, en repartos, moderna y bien situada. También compraría finca. Telf. M-6513.

COMPRO CASAS EN SANTOS SUArez, Mendoza, San Miguel, Lawton, Arroyo Apolo, Santa Amalia y La Lira. Estrada Mora. San Igacio 50, de 9 a 12 y de 2 a 5: M-7432.

COMPRO CASA, DE 4,000 A 6,000 pesos, en La Habana o repartos. Doy en pago una de madera, con 375 metros, valorada en $2,500 y el resto en efectivo. Arrojo, Belascoaín 50, esquina a Zanja.

15 MAQUINARIAS.

SE NECESITA UNA CALDERA DE 30-40 caballos, vertical en condiciones de primera. Conteste dando detalles y último precio contado. Escribir a J. V. S. D. Clasificados DIARIO DE LA MARINA

17 MUEBLES y PRENDAS

M-2104: COMPRAMOS MAQUInas de coser y escribir, muebles, joyas y objetos de Arte. Pagamos bien. También los vendemos muy baratos. Angeles 53 y 55, esquina a Corrales.

U-5154: COMPRO MUEBLES

De todas clases. Pagamos más que nadie. También vendemos y cambiamos muebles y prendas. No venda sin antes hacer una llamada a Díaz y Chao: U-5154. Neptuno 197 y 200, esquina a Lucena.

VENTAS

48 CASAS

SE VENDE CASA 4 PLANTAS MOderna situada en lo mejor de Prado acera de la brisa. Precio: $58.000. Más informes: Sr. Barrerior, Chacón 23, altos, M-8182

CASA EN GANGA OPORTUNA. Para numerosa familia, portal, sala, saleta, 4 grandes dormitorios, comedor para 20 personas. Cocina patios, traspatios, baños completos. Abundante agua, limpia de gravamen, (está vacía puede mudarse en el día) Al fondo tiene altos, único precio: 1500 pesos al contado a deber 500, módico interés. verla de 2 a 5 p.m. Armas letra C entre San Francisco y Milagros, tratar Maximino Martinez, teléfono: I-3173.

SE VENDEN LAS CASAS SIGUIENtes: Vigía 31 B, $4.500; Príncipe 21 entre Romay y Vigía, $2.000; Municipio y Cueto, casa de esquina $5.500; San Miguel 183 letra C, dos plantas, $8.000. Informes: Teléfono F-5631.

REPARTO LA SIERRA VENDO gran residencia compuesta de 5 cuartos y dos lujosos baños. Precio: $9.000. Quintana e Hijo. Chacón 23 altos, M-8182

A LAS RELIGIOSAS

Tenemos en venta una casa en la «Quinta Barraqué», 4.300 metros, con capilla propia en el terreno con capacidad para 25 personas, altar de mármol y onix, 5 vidrieras en colores aplomado, cada una con su imagen. Costó la capilla sola $15.000. Se vende todo por $43 000. ««BEERS», M-7730.

ALMENDARES

Vendo residencia de dos plantas. La más moderna y con las mejores vías de comunicación, son dos viviendas independientes. Su costo: 22,000 pesos. Urge venta. Se vende en 16,000 pesos. Fabricación esmerada, todo hecho por administración, por su dueño. Véanla y traigan un buen ingeniero que la vea. Se dan buenas facilidades. Para verla, a todas horas, diríjanse a calle Nueve y Doce, reparto Almendares, oficina del Sr. Alpendre: FO-2542.

REPARTO LA SIERRA

Vendo lindas casas, sin estrenar. Tienen jardín, portal, sala, saleta, garage y cuarto. Altos: cuatro dormitorios, dos lujosos baños, comedor, pantry, cocina. Precio: $9,000. Otra, hall central, cuatro dormitorios, garage: $6,500. Otra, dos plantas, tres dormitorios, garage y demás comodidades: $7,500. $5,000. Para verlas, a todas horas, diríjanse a calle Nueve y Doce, reparto Almendares, oficina del Sr. Alpendre: FO-2542.

CASAS EN VENTA, EN LA VIBORA: $3,800 una cuadra Calzada; $3,000, media cuadra; $9,500, amplia y cómoda, en Calzada; $8,000, en Carmen, regia casa; $4.700, chalet en Lawton, con 900 metros; $1,700 y $3,700, reparto San Miguel y muchas más. Estrada Mora, San Ignacio 50, oficina de compra y venta de casas y solares, de 9 a 12 y de 2 a 5.

VENDO Y COMPRO: CASAS Y solares, en La Habana, Vedado y repartos. Dinero para hipotecas. Estrada Mora, San Ignacio 50, de 9 a 12 y de 2 a 4. Telf. M-7432.

SANTOS SUAREZ: EN LO MEJOR DE la calle Santa Emilia, casa bien construída y con toda clase de comodidades: $4,200. Informes: O-Reilly 11, departamento 407. Telf. M-1072.

VENTAS

48 CASAS

VENDO UNA ESQUINA, 4 CASITAS, en $5,600; y una casa, en $6,500, de dos plantas. Renta $94.00. Se cambia por bodega, bar o ferretería. Informes: Galiano 125. García.

49 SOLARES

SE VENDE A $15.00 METRO, EL solar 7 en Baños entre 11 y 13, acera de la sombra, Vedado. Trato directo F-6783.

HORROROSAS GANGAS

Vendo solar de 14 por 40, en gran Calzada, próximo a Toyo, renta $70.00, es un regalo; y una esquina, moderna, en $9,500. También la cambio por bodega o café; tres casas, en 7,000, rentan más del 12 por ciento. Arrojo, Belascoaín 50, esquina a Zanja.

VENDO SOLAR DE ESQUINA, AVEnida de Acosta y José A. Saco, tres cuadras de la Calzada Víbora, 33 varas por 24, a $3.00 vara. Estrada Mora, San Ignacio 50: M-7432.

$650.00: VENDO MAGNIFICO SOlar, una cuadra Calzada Víbora, Avenida Santa Amalia y Gonzalo. Mide 19 varas por 27, completamente llano. Estrada Mora. Telf. M-7432.

VENDO GRAN SOLAR, EN LO MEjor del Vedado: $8,000. También en el mismo Vedado, Habana, Víbora o repartos, vendemos más de 200 solares .Telf. M-1072.

50 FINCAS RUSTICAS

167 CABALLERIAS, FRENTE CArretera Central: $52,500, más pequeño crédito. Una hora y 35 minutos de La Habana, cercada, crianza, cultivos, ricas aguadas, buenas casas. Valiosos detalles, personalmente: Benítez, Carlos III número 12, edificio «Provindencia».

51 ESTABLECIMIENTOS

VENDO EL MEJOR CAFE CANTINA de La Habana, con ocho años de contrato. No paga alquiler. Venta diaria: $90.00. Más informes: San José y Galiano, café. Telf. A-9050. Torres y Vivero.

ATENCION: TODA PERSONA QUE quiera comprar o vender su establecimiento, en término de 48 horas. Véanos en San José y Galiano. Asuntos serios y muy reservados. Telf. A-9050 café. Torres y Vivero.

VENDO: CAFES, LECHERIAS, CAfés cantina, bodegas, panaderías, fuente de soda, casas de huéspedes, posadas, hoteles, carnicerías, tintorerías. Tenemos el negocio que usted necesita. No compre sin antes vernos. Informes: San José y Galiano. Telf. A-9050. Torres y Vivero.

SE VENDE UN GARAGE, CON AMplia nave, con storage, venta de gasolina y taller de pintura. Para informes: calle Doce y Nueve, reparto Almendares, Marianao.

VENDO EL MEJOR CAFE DE LA Habana; y lechería que vende 50 pesos diarios; otra vidriera que vende $40.00; y bodega con 100 pesos de venta, a prueba. Véame y se convencerá. Arrojo, Belascoaín 50, esquina a Zanja.

53 AUTOMOVILES y ACCESR.

VENDO CHEVROLET 1932, DE LUxe, cuatro puertas, en buenas condiciones, muy económico. Precio: 380 pesos. Informes: Chernín, San Isidro 50.

POR DEJAR NEGOCIO, SE VENDE o se cambia por máquina, un camión Steward, cuatro cilindros, chico, gomas de aire, con chapa nueva y carrocería de baranda, de 2 y media toneladas: $75.00. Vista Alegre y Luz Caballero, Víbora. Telf. M-3477.

VENDO CHEVROLET DEL 34, MASter, cuatro puertas, vestidura de cuero, seis ruedas; Ford del 29, dos puertas. Le tomo su carro Calle 23 entre Doce y Catorce, garage. Pregunte por Cecilio.

54 MAQUINARIAS

SE VENDE UN TRAILER CUBIERto con gomas nuevas, sólido y magnífico: $25.00. Baños número 279, entre 27 y 29. Vedado.

55 CAJAS CONTADORAS

CONTADORAS

Liquidamos 15 contadoras National, en caoba. últimos modelos, desde 25 pesos. Salud núm. 1.

56 MUEBLES Y PRENDAS

FAMILIA VENDE REGIO COMEDOR, estilo bargueño, cuero policromado; lujoso cuarto 3 cuerpos, moderno, butacón, tiradores largos: $125.00; livingroom, nevera porcelana, lámpara de madera: $20.00. Salud 54, entre Escobar y Lealtad

EMBARCO RAPIDO: VENDO FINISImo juego de cuarto, tres cuerpos, chifforrobe, 3 cuerpos, caoba veteada, estilo original, hermosísima coqueta; comedor, Renacimiento; livingroom, diseñado especialmente; sillones de portal y frigidaire. Malecón 338, segundo piso. Dr. Rodríguez

¡¡NEGOCIO!! CUARTO TRES CUERpos, completo; chifforrobe, 3 cuerpos, elegante coqueta; otro, cedro precioso, comedor; bargueño grande completo, hecho a mano; otro, moderno; sala, finísimo; cama personal y sillones de portal, nuevos: U-1211. San Miguel 172.

GRAN OCASION

Un juego mimbre, grande: $50.00; un juego salón dorado, con vitrina de caoba: $65.00; un gran juego comedor, Español: $225.00; un gran juego comedor, Luis VXI: $150.00; un gran juego comedor muy fino, estilo Chipperdale: $380.00 un juego de 3 piezas, en piel: $160.00. Santa Cruz, Galiano 95: M-8873.

59 RADIOS

CON SOLO $2.00

DE ENTRADA Y $1 25 SEMANAL

Puede adquirir el mejor radio de onda corta, nuevos y absolutamente garantizados. «El Arte Moderno», San Nicolás 63, entre Neptuno y San Miguel.

60 INSTRMENTOS de MUSICA

SEÑORA: SIEMBRE LA PRECIOSA semilla, aunque sea con lágrimas; de seguro recogerá con regocijo el fruto a su tiempo, a más de ciento por uno. Enséñele piano a su hijita y no dude. Vea éste, barato. Dragones frente al teatro Martí.

62 OBJETOS VARIOS

SE VENDEN 100 TUBOS HIERRO, de 4», con sus platillos, propios para regadíos. Para informes: Telf. FO-2 regadíos. Para informes: Teléfono FO-2962.

Dinero-Hipotecas.

64 OFERTAS

DESEO COLOCAR A BAJO INTERES, desde $300.00 hasta $5,700, con garantía hipotecaria de buenas propiedades También compraría casita de $1.000 a $3,000. Prado 19: M-6513.

PARA DINERO EN HIPOTECAS, compra y venta de créditos, casas y solares, en Habana y repartos, vea a Estrada Mora. Oficina. San Ignacio núm. 50: M-7432.

Dinero-Hipotecas.

64 OFERTAS

¿QUIERE HIPOTECAR RESERVADAmente su propiedad o bóveda? Tráiganos títulos y firmará enseguida. Habana 64: A-7893, Notaría del Dr. Llaguno. Sr. Acosta. Damos desde 500 a 66,000 pesos. Compramos casas y casitas, al contado.

ENSEÑANZAS

75 PROFESORAS y PROFESORES

DRA. EN PEDAGOGIA

Ofrece clases de Primera y Segunda Enseñanza e inglés, a familias distinguidas Excelentes referencias. Llame: de 1 a 3 p. m. Telf. F-7392.

Interés General.

CEBOLLINO ISLEÑO, AMARIllo y rosado, cosecha 1937, llegado hoy. Excelente germinación y desarrollo. Garantizado con certificado de origen de puerto canario y documentos aduanales. Soliciten precios, indicando cantidad deseada. Agencia Mercantil Insular, Apartado 2544, Habana.

ALQUILERES

79 HOTELES

Hotel Roosevelt

AMISTAD Y SAN MIGUEL

$55.00 mensuales. Matrimonios con tres excelentes comidas.

Apartamentos para familias, todos con baño privado. Elevador día y noche.

HOTEL "ROMA"

O-Reilly esquina a Aguacate

Herederos de L. Delgado Vda. de Franchi. Lujosas y frescas habitaciones y dos hermosos apartamentos de esquina, para familias. Comida exquisita, servida en el roofgarden. Visite el hotel «Roma» y convénzase: M-6944.

80 CASAS de HUESPEDES

LUJOSA RESIDENCIA PARA FAmilias, a la entrada del Vedado, 17 número 9, esquina a N., media cuadra del Maine, tres magníficas comidas, habitaciones amplias, elegantemente amuebladas, garages, rodeadas de terrazas, a personas de moralidad. Tranvías frente. Telf. F-6956.

83 DEPARTAMENTOS

CARLOS III 2, ALTOS ESQUINA A Belascoaín amplio departamento con dos habitaciones, balcón, luz, teléfono, agua caliente, lavabo, comida si desea. A mayores y referencias.

SE ALQUILA UN DEPARTAMENTO en Mercaderes 33; y amplias habitaciones en Habana 38. Informan en las mismas.

84 HABITACIONES

NEPTUNO 59, ALTOS, ENTRE Aguila y Galiano, casa de moralidad. Se alquila una habitación a señora o caballero solo. Que sean decentes y cumplidores.

HABANA 115 ENTRE MURALLA Y Teniente Rey, amplia habitación con luz y lavabo. Referencias.

FRENTE A «LA METROPOLITANA», familia honorable alquila hermosa habitación, con balcón independiente, baño anexo, agua caliente, teléfono, luz, asistencia o no. Unico inquilino. Progreso 16, primer piso, a matrimonio o una persona.

EN CASA PARTICULAR, SE ALQUIla una habitación a hombres solos o matrimonio sin niños. No cartel en la puerta. Se exigen referencias. Crespo 21, altos, entre Trocadero y Colón.

SE ALQUILAN EN COMPOSTELA número 75, entre Teniente Rey y Amargura, espaciosos y frescos apartamentos y habitaciones, acabados de pintar. La llave e informes en la misma, Propietario: Francisco Torres, edificio «Pedroso» Aguiar número 65

85 NAVES y LOCALES

MAGNIFICO LOCAL

Propio para cine, comercio o depósito. Tiene preferencia caseta de aparato y doble servicio sanitario. Mide 300 metros cuadrados. Jesús del Monte 156-58. Informes: Omoa 14 C Telf M-3225

87 HABANA

PRECIOSOS BAJOS, $50, CAMPAnario 106 casi esquina San Rafael sala, saleta, cinco cuartos, comedor al fondo, baño completo, patio, traspatio, servicio criados, acabada pintar.

ALQUILO, PLANTA BAJA, MALOJA No. 49 compuesta de sala, hall, baño completo, dos habitaciones, patio, comedor y cocina. Precio: $30.00. Teléfono A-2155 F-5704.

SE ALQUILAN LOS BAJOS DE PERseverancia 61, compuestos de sala, dos cuartos, baño intercalado, comedor, cocina y servicio de criados. La llave allí mismo. Informes: Telf. F-2071.

INDUSTRIA NUMEROS 22 Y 24, ENtre Refugio y Colón, segundo piso alto: sala, comedor, tres habitaciones, baño y cocina, servicio de criados: $40.00. The Trust Company of Cuba, Obispo número 53: M-6917. Puede verse a todas horas

HORNOS Y VAPOR, A UNA CUAdra del Parque Maceo, a $25.00 alquilo casas modernas, con sala, comedor, dos habitaciones y baño completo. Informes: Vapor 5-A. Telf. M-2837.

CASAS DE GRAN LUJO PARA PERSONAS DE GUSTO

En $34.00, se alquila la fresca y ventilada casa, calle Agustín Alvarez número 3, entre Marqués González y Oquendo, a dos cuadras de la Secretaría de Justicia y de la Calzada de Belascoaín, con abundante agua: sala, saleta corrida, tres habitaciones, baño intercalado de colores, lujosamente decorada; cocina preparada para gas y carbón, calentador, lavaderos y servicio de criados. Toma corriente para radio, refrigerador, teléfono, etc. Llaves en el número 10. Informes: Francisco Torres, Aguiar número 65. Telf. A-7830.

SAN JOSE 71, BAJOS, ENTRE EScobar y Gervasio, en $30.00 casa amplia: sala, comedor, 3 habitaciones y demás servicios. Llave en el número 88, lavandería. Informes: mueblería «El Fénix», Neptuno y Soledad: U-1360.

EN LA CALLE DE DIARIA Y ARROyo, se alquila una casa con tres cuartos, baño intercalado, cocina y comedor. Informan en Reina número 111, joyería «Topacio».

ALQUILERES

88 VEDADO

ALQUILO GRAN CASA: $40.00, con sala, tres habitaciones, baño intercalado, comedor al fondo, cocina, cuarto de criado completo, lavadero y patio. Catorce número 169, entre 17 y 19. Informan en la misma: A-6961.

QUINCE ENTRE DOS Y PASEO. LO mejor del Vedado. Se alquilan preciosos altos, modernos, acabados de pintar, con cuatro cuartos y demás comodidades. Próximo al colegio La Salle y Americano. Informan en la misma.

21 NUMERO 45, ENTRE J. E I., ALtos: sala, comedor, tres habitaciones, baño y cocina: $40.00. Informes: The Trust Company of Cuba, Obispo número 53: M-6917. Puede verse a todas horas.

$35.00: MODERNOS ALTOS, A LA brisa, calle B. número 296, entre 29 y 31: sala. comedor, cuatro cuartos, baño intercalado. Agua abundante. Enséñanse, de 11 a 6. Dueño: F-5471.

SE ALQUILA, CERCA DE 23, CALLE G., una espléndida habitación con todo servicio. Se exigen referencias. Informes: F-7042.

90 MARIANAO y sus REPARTOS

AMPLIACION DE ALMENDARES: calle Nueve, doble línea, entre Consulado y Primera: jardín, portal, recibidor, sala, hall, tres cuartos, baño, comedor, pantry recibidor, servicio y cuartos de criados y garage: M-7024.

COUNTRY CLUB PARK: SE ALQUIla bonito chalet, con gran terreno, hermosas habitaciones, garage dos máquinas y todas comodidades modernas. Informes: FO-7786.

CIUDAD MILITAR ESQUINA A Ocho, chalet de dos plantas: sala, saleta, biblioteca, comedor, pantry, cocina, 5 cuartos, dos baños, garage doble, cuartos de criados, jardines y frutales. Informes: FO-1900.

31 J. DEL MONTE Y LA VIBORA

ALQUILO CASA PARA NUMEROSA familia, moderna: terraza, sala, saleta, recibidor, seis cuartos, cuarto y servicio de criados, patio y otras comodidades: $60.00. Calzada de Jesús del Monte 330. Llaves en los bajos. Dueño: Sr. Gómez A-9958

SE ALQUILA LA CASA DIEZ DE Octubre 350, bajos, esquina a Santa Irene, compuesta de sala, comedor, 3 habitaciones y baño completo.

94 LAWTON y BATISTA

REPARTO LAWTON: SE ALQUILAN magníficos altos, en la calle 17 esquina a A, con sala, comedor, tres habitaciones, hermoso cuarto de baño completo, dos habitaciones en la azotea, con su servicio. Precio: 28 pesos. Informes en la calle A. número 21, bajos: X-1484.

98 ALQUILERES VARIOS

PLAYA DE SANTA FE, SE ALQUIla casa amueblada en el arenal por meses, con sala, comedor, cuatro habitaciones. Informes F-3863

SE SOLICITAN

101 PERDIDAS

PERDIDA: SERA GRATIFICADO A quien devuelva un perrito desaparecido de 19 esquina a C. Es blanco, lanudo, con ojeras manchadas de carmelita claro, colmillos salientes. Responde por «Monín».

108 AGENCIAS DE COLOCACIONES

AGENCIA "JOSEFINA"

Morro esquina a Genios: M-3339. Edificio «Gómez». Si quiere colocarse bien en el mismo día, véanos. Tenemos cocineros, españolas y del país; criadas y manejadoras; criados choferes y pinches. Todos con referencias de las casas en que han trabajado: M-3339.

103 CRIADAS y CRIADOS

SE SOLICITA UNA MUCHACHA del país que duerma en la colocación, para limpiar habitaciones y manejar un niño de año y medio en Lugareño 38, bajos, entre Montoro y Luaces.

SE SOLICITA CRIADA DE MANO española joven, trabajadora y con referencias. Sueldo 15 pesos y uniformes E 237 entre 23 y 25.

SE SOLICITA UNA ESPAÑOLA, PAra los quehaceres de corta familia. Calle 23 número 232, esquina a F., bajos. Vedado.

SOLICITO UN CRIADO JOVEN, JAponés, que sepa hacer limpieza y servir a la rusa. Que tenga buenas referencias y duerma en la colocación. Calle N, y 25. Vedado.

SE SOLICITA EN SALUD 53, ALTOS, una criada española, de mediana edad, que sepa limpiar y cocinar, para corta familia. Tiene que dormir en la colocación y dar referencias de de donde haya servido. Sueldo: 15 pesos.

104 COCINERAS y COCINEROS

SE SOLICITA PARA COCINAR Y limpiar a corta familia, una persona formal en San Antonio 3, entre Libertad y Milagros, Víbora.

SE SOLICITA JOVEN ESPAÑOLA para cocinar y limpiar casa chica y sólo 3 de familia, sueldo: $15 Calle Avenida 5a entre 10 y 11 ampliación de Almendares, villa 'María' teléfono FO-2188

SE SOLICITA UNA MUCHACHA ESpañola, para cocinar y ayudar a los quehaceres de la casa. Trato familiar. Pueblo de campo, San Antonio de los Baños. Informes: Cienfuegos 47, altos.

SE SOLICITA UNA COCINERA Y repostera. Ha de tener informes y ser persona formal. Sueldo: $20.00. Calle Seis esquina a Nueve, La Sierra.

SE SOLICITA UNA JOVEN, PARA cocinar a corta familia. Sueldo: $7.00. Calle 23 y 18. Vedado, bajos, frente al paradero de las guaguas.

SE SOLICITA UNA MUCHACHA, que sepa cocinar. Sueldo: 10 pesos. Telf. F-7383.

SE SOLICITA UNA COCINERA, CON buenas referencias y que sepa hacer dulces, para un reparto. San Lázaro 305-A., entre Espada y Aramburo.

105 MANEJADORAS

SE SOLICITA UNA JOVEN BLANca para manejadora. Sueldo: ocho pesos. Calle B. número 225, esquina a 25, Vedado.

SE SOLICITA UNA MANEJADORA, para niño de 3 años, en D. número 200, entre 21 y 23. Sueldo: 15 pesos.

SE SOLICITA UNA MANEJADORA blanca, que ayude a la limpieza, con referencias, para dormir en la colocación. Sueldo: 12 pesos. Calle Gómez número 9, primer piso entre Santos Suárez y Línea, reparto Santos Suárez.

SE SOLICITAN

113 OPERARIOS y APRENDICES

SOLICITO BUENAS OPERARIAS DE sombreros de señora. Pago buen sueldo. Casa Consuelo, Amistad 35.

114 AGENTES Y VENDEDORES

AGENTES Y VENDEDORES, SOLIcitamos para la venta de Shavine. La mejor crema para afeitar, sin brocha. Mande veinte centavos para muestra, a F. Valdés, Habana 116, Apartado 558, Habana.

SE OFRECEN

118 CRIADAS y CRIADOS

DESEA COLOCARSE UNA MUCHAcha española de 22 años en casa de familia seria, para criada de mano o manejadora, $15.00. U-2854.

SE DESEA COLOCAR UNA JOVEN blanca del país, para cuarto o para criada, siendo corta familia, desea casa de moralidad y buen trato. Teléfono M-3077

UNA ESPAÑOLA desea colocarse para limpiar habitaciones, sabe coser y sabe cortar, tiene buenas referencias. Informan Telf. F-7124

SE DESEA COLOCAR UNA ESPAÑOla de mediana edad para criada de cuartos o comedor, también se coloca e lavandera de casa particular, tiene referencias. Informan 13 y F, teléfono F-2381

SE DESEA COLOCAR UNA SEÑORA española, de mediana edad, para criada de mano, cuarto o para ayudar a señora sola. Tiene referencias. Telf. F-7497.

SE DESEA COLOCAR UN CRIADO de comedor, español, habituado a todo esmerado servicio. Sabe servir a la rusa y hace cocktails de todas clases y ponches. Tiene referencias de casas conocidas y va a cualquier punto. No se coloca menos de 25 pesos. Telf. F-6232.

SE DESEA COLOCAR UN CRIADO de comedor, español Sabe servir a la rusa, hacer cocktails de todas clases, ponches y todo lo que le pidan. Va a cualquier parte. Tiene referencias de las mejores casas y sin pretensiones. Telf. F-6232.

SE DESEA COLOCAR UNA MUCHAcha española, de criada de mano. Tiene referencias: M-3982.

SE OFRECE UNA MUCHACHA, PAra cocinar y ayudar a limpiar. Es muy limpia y trabajadora. Tiene buenas referencias. No se coloca menos de 15 pesos: M-9444.

SE OFRECE UN CRIADO DE MANO español, con mucha práctica en el servicio de mesa. Es formal y sabe planchar ropa de caballero. Tiene referencias de casas conocidas, de varios años de servicio. Telf. U-7094.

SE DESEA COLOCAR UNA JOVEN del país, para criada, manejadora o por horas. Tiene referencias y duerme en la colocación o fuera. Informes A-7740.

SE OFRECE CRIADO ESPAÑOL, CON 6 años en una casa. Sabe servir a la rusa, arregla jardín u otros trabajos: F-2617.

SE OFRECE UNA JOVEN ESPAÑOla, para criada de mano o de cuartos. Sabe servir a la rusa. Tiene referencias de las casas donde ha trabajado. Informan: Corrales 36, tercer piso. Telf. M-4157.

SE DESEAN COLOCAR DOS JOVEnes, para criados de mano. Tienen referencias. Informes: Compostela 62 Telf. M-5206. Preguntar por Casimiro o Demetrio.

119 COCINERAS y COCINEROS

SE DESEA COLOCAR UNA SEÑOra para cocinar a corta familia, la recomienda la casa donde está, Aramburo No 3, piso 3 teléfono U-5471

SE DESEA COLOCAR UN COCINEro de edad, entiende de repostería, tiene buenas referencias, Sueldo: $18. F-6242

SE DESEA COLOCAR UNA JOVEN española para corta familia, para cocinar o limpiar, sabe cumplir con su obligación, no duerme en la colocación. Teléfono M-4632.

SE OFRECE UNA ESPAÑOLA PAra cocinar y limpiar a corta familia. Informan: Obispo 67.

SE DESEA COLOCAR UNA JOVEN española, para cocinar; y siendo matrimonio solo, cocina y limpia. Tiene referencias y desea casa de moralidad. Llame: M-3633, Barcelona núm. 11.

SE DESEA COLOCAR UN JOVEN DE ayudante de cocina. Tiene referencias. Telf. F-6244.

SE DESEA COLOCAR UN BUEN COcinero, en casa particular o establecimiento. Tiene quien lo garantice y desea casa formal, Telf. M-2651, de 8 a 12 a. m. y de 2 a 5 p. m.

SE DESEA COLOCAR UNA SEÑORA española, de mediana edad, para cocinar. Tiene buenas referencias y no duerme en la colocación. Telf. F-6259.

SE OFRECE UNA JOVEN CUBANA, para cocinar o limpiar. Informes: Telf. M-5447.

SE DESEA COLOCAR UN JOVEN, para criado de mano. Sabe inglés. Telf. F-3164.

SE DESEA COLOCAR UNA MUCHAcha española, para cocinar. No le importa cocinar y limpiar, para matrimonio solo. Tiene referencias. Sueldo: 20 pesos. Telf. M-5696.

SE DESEA COLOCAR UN COCINEy repostero. Trabajó 12 años con una familia. Tiene referencias. Telf F-6120.

SE DESEA COLOCAR UNA BUENA cocinera. Duerme en la colocación o fuera. Informes: A-7740.

SE DESEA COLOCAR UNA BUENA cocinera española. Cocina a la criolla y española y es buena repostera. Tiene referencias y hace plaza, si desea. Telf. A-8755.

SE DESEA COLOCAR UNA ESPAÑOla, de mediana edad, para cocinar o limpiar a corta familia. Es trabajadora y desea ganar buen sueldo. Telf. M-2522.

120 MANEJADORAS

SE DESEA COLOCAR UNA SEÑORA de mediana edad, para manejadora. Le gustan los niños. Diríjase a Aguiar 47. Celia.

SE DESEA COLOCAR UNA SEÑORA española, para manejar niño chico, con mucha práctica. Tiene buenas referencias. Telf. F-3027.

123 COSTURERAS y MODISTAS

SE OFRECE UNA MUCHACHA, PAra coser, en taller o casa particular. Llamen: F-5453. de 8 a 12.

129 OFICINISTAS

DESEA COLOCARSE UN JOVEN de 15 años en una oficina como auxiliar con títulos de mecanógrafo, Taquígrafo y Tenedor de Libros, con conocimientos de inglés, sin pretensiones. Informes por teléfono fábrica dulces H. Wilson I-3466 por correo o personal, Clavel 20, esq. a La Rosa Cerro Eladio Rivadulla.

121 OFERTAS VARIAS

SE OFRECE SIRVIENTE O PORTEro, español, joven. Tiene referencias inmejorables comerciales. Informes: M-1534.

SE OFRECEN

121 OFERTAS VARIAS

SE OFRECE UN MATRIMONIO ESpañol, para encargado de casa de inquilinato o huéspedes. Informes: Telf. F-4867. Preguntar por el cantinero.

PROFESIONALES

1 ABOGADOS Y NOTARIOS.

ME HAGO CARGO DEMANDAS DIvorvio rápidos, matrimonio notarial, cartas ciudadanía, declaratoria herederos, etc. Véame, anticipo gastos. Bufete: Alberto Cuervo Edificio Metropolitana 342. M-2808 O-Reilly y Aguacate.

BUFETE «AGUILA» ASUNTOS CIviles y Criminales Cobros de Cuentas Morosas. Jubilaciones y Pensiones. Ciudadanías. Divorcios. Abogado Antonio García Casales, Procuradores. Santiago Aguila Guerra, José Senjudo. Horas de 12 a 6 p. m. Luz 81. Habana.

ANTONIO L. VALVERDE
ABOGADO
ANTONIO R. VALVERDE
ABOGADO-NOTARIO

Testamentarías, intestados, división de herencias, hipotecarios, matrimonios, divorcios, jubilaciones, ciudadanías, juicios, diligencias judiciales evitando pleitos. Otorgamiento de instrumentos notariales de todas clases. Rapidez y economía. La Meropolitana 339 y 340: M-9062, Habana.

Dr. Máximo Martínez Velez
ABOGADO

Asuntos civiles y mercantiles. Divorcios. Herencias. Jubilaciones y pensiones de todas clases. Consultas, de 3 a 5 de la tarde.
Cuba 48, bajos. Teléfono A-6939

3 DRES. en MEDICINA.

ISIDORO RODRIGUEZ
ENFERMERO GRADUADO

Especializado en curaciones del aparato génito-urinario. Inyecciones, masajes y demás tratamientos, previa indicación. Horas: de 4 a 10 p. m. Telf. A-8766, San Pedro 12, casi esquina a Santa Clara, frente a la Adnana.

Dr. Leonardo López Blanco
MEDICO HOMEOPATA

Especialista en las enfermedades crónicas de niños y adultos. Consultas, de 1 a 4., Cuba número 54. Telf. M-2824.

DR. J. R. ALVAREZ
HERNISTA
Ex Director de «La Benéfica» del Centro Gallego
Edificio "América", Jovellar esquina a N.
Telfs. U.5400 y FO.1361

Cura radical de la Hernia, sin recurrir a operación, ni al uso permanente del braguero. Desprovisto de peligro, dolor y complicaciones de todo género. El paciente puede continuar sus ocupaciones habituales.

Consultas, turno fijo

VIAS URINARIAS
Belascoaín núm. 13. Telf. U-2117

Enfermedades de los riñones, vejiga, próstata, etc. Cura radical de la Gonorrea y sus complicaciones. (Procedimiento moderno y rápido: 8 días). Nuevo tratamiento de la impotencia en todas sus formas, debilidad sexual, espermatorrea, etc. Enfermedades venéreas y cirugía génito-urinaria. Consultas y reconocimientos: $2.00. De 4 a 7 p. m., Belascoaín 13, entre Animas y Virtudes.

DR. ALFREDO COMAS

Especialista del Instituto del Cáncer. Enfermedades venéreas, sífilis, impotencia, afecciones de señoras, tumores del útero y pechos. Aplicaciones del Radium. Horas: de 2 a 5. Telf. M-7725, San Nicolás 70, Habana.

DR. J. B. RUIZ

Ex especialista del Centro Gallego, de los hospitales de Filadelfia y New York. Especialista vías urinarias, venéreo, sífilis y trastornos sexuales. Uretroscopia y Cistoscopia. Consultas de 1 a 3 Trocadero 35.

EL DR. BIENVENIDO GIROUD

Se ha trasladado a San Lázaro 478 entre M y N, donde atiende a su clientela de 12 a 4 y los sábados de 11 a 1. Psicoterapia de enfermedades mentales y nerviosas, autosugestiones, debilidad cerebral, obsesiones y clínica general.

POLICLINICA INTERNACIONAL
Director: Dr. David Cabarrocas

San Miguel número 130, letra B Consultas de 9 a 10 a.m. y de 5 a 7 p. m. Excepto sábados y domingos, por turno: de $0.50, $1.00 $2.00, $3.00, $4.00 y $5.00. Consultándose primero los de más precios Tratamiento especial: Tuberculosis, Asma, Bronquitis, Reumatismo, Diabetes, Sífilis, Blenorragia, Pielitis, Nefritis, Ictericia, Dispepsia, Vómitos incoertibles del embarazo con raspado o cura, Neurastenia, Ulcera del Estómago, Anemia, Disentería, Paludismo, Apendicitis. A los pobres se les consulta gratis, presentando este anuncio.

DR. C. GARCIA CAÑIZARES

Graduado de las Universidades de La Habana y Madri.
Medicina General: Piel, Venéreo y Sífilis.
San Lázaro 305, A, bajos, Telf. U-3071

DR. ROSAL

Sistema nervioso, Corazón, Medicina Interna. Consulta diaria de 4 a 6. San Miguel 117 (bajos) entre Gervasio y Escobar. Teléfono U-2342.

GABINETE MEDICO
OBSTETRICO DR. EVARISTO PEREZ RIVERO
DRA. AMPARO SOBRAL DE LEDON

Consultas de 1 a 4 p. m. Habana número 168, altos, entre Sol y Luz. Teléfono A-8930 Habana.

DR. AVENDAÑO FABRE

MEDICINA INTERNA
PSICOTERAPIA CLINICA

Consultas gratis para pobres, de 9 a 11. Pagas, de 2 a 5 p. m. Jovellar 12, esquina a San Francisco.

VIAS URINARIAS
(EXCLUSIVAMENTE)

Enfermedades de los riñones, vejiga, próstata, testículos, gonorrea y sus complicaciones. Cura radical de la Hipertrofia Prostática y Estrechez Uretral sin «operación». Impotencia en todas sus formas. Generandi Goetti, Espermatorrea, Debilidad sexual etc. Consultas y reconocimiento gratis 2 p.m. a 7 p.m. Consulado 39, altos, primer piso, entre Genios y Refugio.

DR. J. LYON
(De la Universidad de París)

Especialista en la curación radical de las hemorroides, sin dolor ni operación. Consultas diarias, de 1 a 3, Consulado 27, altos, esquina a Genios.

M.E.C.D. 2016

PROFESIONALES

3 DRES. en MEDICINA.

Médicos Especialistas

Cuba 12, esquina a Peña Pobre. Teléfono: A-6907. Cirujanos, parteros, (oculista), dentistas y comadronas. **Almorranas curadas radicalmente, sin operación.** Impotencia, blenorragia y demás enfermedades. **Clínica y Laboratorio incorporados.** Reconocimientos: $1.00. Consultas: $0.50. Extracciones: $0.50. Trabajos dentales garantizados. **Cirugía plástica, obesidad, delgadez, tatuajes, berrugas, senos,** forúnculos, mnachas y otros defectos, quitados y corregidos. **Atenciones: de 2 a 6 p. m. Días** festivos: de 10 a 12 a. m. Gabinete: **Cuba 12.**

DR. FRANCISCO J. DE VELASCO

Corazón, Pulmones, Estómago, Intestinos

DR. RUBEN DE VELASCO

Corazón, pulmones, enfermedades de los niños. Consultas de 1 a 3, días laborables. Horas especiales, previo aviso. Salud 34. Telf. M-6068.

DR. OCTAVIO RIVERO

Asma, Tuberculosis y enfermedades pulmonares.

Ex asistente del Servicio del profesor Saye, (Barcelona); jefe clínico del Dispensario Antituberculoso Municipal. Consultas: lunes, miércoles y viernes, de 12 a 2 de la tarde. Campanario 43: M-6258.

DR. A LABRADOR

Especilidad en enfermedades de señoras, flujos crónicos, venéreos y sífiles, corazón. riñones y pulmones. Inyecciones intravenosas. Se hacen toda clase de análisis. Consultas gratis de 8 a 11 y media. Pagas, de 3 a 5. Angeles 3, entre Reina y Estrella: A-0801.

DR. FRANCISCO J. DE VELESCO

Corazón, Pulmones, Estómago, Intestinos

DR. RUBEN DE VELASCO

Corazón, pulmones, enfermedades de los niños. Consultas de 1 a 3, días laborables. Horas especiales, previo aviso. Salud 34. Telf. M-6068.

ENFERMEDADES VENEREAS

MODERNOS TRATAMIENTOS

Curación en pocos días de la gonorrea aguda y crónica y sus complicaciones, orquitis, prostatitis, reumatismo. Cura radical de la sífilis, ulceraciones chancrosas. Debilidad sexual e impotencia. Consultas y reconocimiento gratis. de 7 a. m. a 9 p. m. **Instituto «Higia»,** Zanja 2, altos, entre Galiano y Rayo. Telf. M-6605.

INSTITUTO DEL VIEJO

NEPTUNO 120

Especializado en el tratamiento de enfermos de más de 40 años. Servicio permanente. Laboratoric. Visitas domiciliarias. Curaciones. Consultas. Electricidad médica. Farmacia. Especialistas, Clínica. CUOTA MENSUAL $1.50. Obsequiamos el primer recibo.

DR. JOSE ALFONSO

Ex-especialista del Centro Asturiano: ojos, garganta, nariz y oídos. Consultas mutualizables de 10 a 12 y de 3 a 5: $1.00; de 2 a 4: $3.00. Turno fijo $5.00. Operaciones módicas. Monte 380. Telf. M-2330.

GABINETE UROLOGICO ALEMAN VIAS URINARIAS

Consultas gratis, de 7 a. m. a 1 p. m., y de 4.30 a 9. Consultas especiales, de 1 a 7 p. m., Jesús del Monte 135, bajos, frente a la quinta de Dependientes. Tratamientos modernos, con vacunas alemanas para curar la Gonorrea en 15 días, sean crónicas o mal curadas. Garantizamos que no quedan recogidas. Facilidades de pago. Impotencia y debilidad sexual, piel y sífilis.

DR. ANTONIO PITA

AVISA A SUS CLIENTES SU REGRESO DEL EXTRANJERO

Enfermedades nerviosas y endocrinas Contando con un bien montado Instituto de Fisioterapia. Tratamiento efectivo de la Neurastenia, Impotencia, Enfermedades Crónicas y Glandulares, etc. etc. Novísimo método de estimulación Vago-Simpática.

No visita, ni da consulta por Correo. Consulta previamente concedida: $5.00 Consultas de 2 a 4 p. m. $2.00.

SAN LAZARO 45
(a una cuadra de Prado y Malecón)
Telf. A-9292.

5 DENTISTAS.

DENTADURAS Y PUENTES ROTOS, faltos de dientes arréglanse dejándolos nuevos; rápidamente a precios reducidos. También hago toda clase de trabajos dentales. Aguila 90 esquina San José; J. Blanco.

6 COMADRONAS.

CONSUELO RUDA

Comadrona, ex interna de la casa de salud «La Balear». Muchos años de práctica. Consultas gratis. Belascoaín 74, altos esquina a Jesús Peregrino. Telf. U-5824.

COMPRAS

9 CASAS.

COMPRO CASA EN SANTOS SUAREZ, de $3,000 a $4,000. Doy dinero en hipoteca, sin que nadie lo sepa. Cuba 76, departamento 306. Telf. M-1436. Luis Beci.

DESEAMOS COMPRAR LAS SIGUENtes casas; una en La Habana Vieja, hasta $5,000; otra en Santos Suárez o reparto Mendoza, hasta $6,000; otra en los repartos La Sierra o Almendares, hasta $5,500; otra en La Habana, calles comerciales, hasta $50,000. J. P. Quintana e Hijo. Chacón número 23, altos: M-8182.

DESEAMOS COMPRAR VARIOS SOlares, en los siguientes repartos: Vedado, Alturas de Almendares, Miramar, La Sierra, Almendares y Ampliacio. Pagamos de contado y a buen precio. J. P. Quintana e Hijo, Chacón número 23 altos: M-8182.

COMPRO DOS O TRES CASAS CHIcas, o algún Pasaje, en La Habana, o cualquiera de sus barrios, con precios razonables. Véame o escríbame, a Belascoaín 641. Vallongo.

JOSE L. VIDAL

Corredor. Aguiar número 100 y cuarto. Teléfonos: A-9112 y F-2544. Compro y vendo solares, casas, fincas, en La Habana, Vedado, Jesús del Montt. Santos Suárez, Miramar La Sierra, Almendares y Ampliación

COMPRO CASA EN LA HABANA, DE dos pisos, para alquilar uno y vivir en el otro. Sra. Petit: M-3204.

11 FINCAS RUSTICAS.

COMPRO DIRECTAMENTE AL CONtado, uno o dos solares, centro o esquina, en repartos La Sierra, Almendares, Ampliación y Nicanor. Fuentes 24 entre D y E Teléefono: FO-3134

17 MUEBLES y PRENDAS

M-1661 COMPRO MAQUINAS DE coser y escribir muebles modernos, joyas, relojes de pared, objetos de arte y adornos. juegos de café, cubiertos. M-1661 Aguila No. 139

COMPRAMOS JOYAS

Antiguas y modernas, con brillantes, zafiros, rubíes y esmeraldas finas, oro platino, plata y enchapes hasta en pedazos. Objetos de plata bandejas, juegos de café, cubiertería u otros artículos. Rosarios de oro y plata con cuentas perlas, coral, amatistas, etc. Pagamos bien. Vamos a domicilio.

CARBALLAL Y HERMANOS,

San Rafael 138, entre Gervasio y Belascoaín. Telf. U-5744

COMPRAS

17 MUEBLES y PRENDAS

OPERADOS E INVALIDOS

Alquilamos y compramos: camas «Fule», sillas para inválido, muebles, aparatos de Hospital, madera, fabricamos y reparamos pintura «Duco», niquelamos, Neptuno 161. Teléfono U-3322. Casa Fernández.

COMPRAMOS ROPA USADA DE caballero. Si usted tiene alguna u otros objetos de vestir, tráigalos pago bien. Villegas 70, Telf. M-2687. Martínez.

M-6720: COMPRO MUEBLES, CAsas completas,

piezas sueltas, máquinas de coser y escribir, burós, neveras, pianos, vajillas y tapices. Llame: M-6720. Salud 29.

U-3637: COMPRO MUEBLES, PIANO, máquinas coser, escribir, libros, objetos arte, lámparas, porcelanas, antigüedades, efectos clínicos, alfombras, plata, cuadros. Pago bien. Acudo en seguida. «Varadero». Teléfono U-3637.

M-7084: COMPRO MUEBLES, MAquinas coser, escribir, burós, objetos arte, lámparas, pianos, libros, porcelanas antigüedades, plata, alfombras, cuadros, casas completas. Pago alto precio. M-7084.

A-8515: COMPRO MUEBLES, PIAnos, máquinas coser, escribir, objetos arte, alfombras, burós, libros, antigüedades, cuadros, baúles maletas; lámparas vajillas. Pago bien; negocio rápido. A-8515.

U-1800: COMPRO MUEBLES

Pianos, máquinas de coser y escribir, objetos de Arte, plata, porcelana, bronce, libros, antigüedades, neveras, oficinas completas, archivos, lámparas. Todo cuanto represente valor «El Ras»: U-1800.

COMPRO Y VENDO

Máquinas de escribir, sumar, calcular, coser, archivos, muebles de oficina en general, muebles modernos, joyería fina, objetos de Arte y todo objeto de valor. «La Confianza», Suárez 7. Telf. M-9603.

A-7190: COMPRO MUEBLES

Juegos de cuarto, comedor, sala, recibidor y piezas sueltas. Vendemos y cambiamos a precios muy bajos. Visítenos. «La Casa Otero», Suárez 45. Telf. A-7190.

A-6620: COMPRO MUEBLES

Juegos de cuarto, comedor, sala, piezas sueltas, neveras, refrigeradores, máquinas de coser y escribir, muebles de oficina, radios y equipajes. Liquido casas de huéspedes. «La Moderna», Salud 3: A-6620.

M-2655

COMPRO MUEBLES

U-1488: COMPRO MAQUINAS

De coser y escribi, pianos, radios, lámparas, vajillas, objetos de Arte, adornos, figuras de bronce, mármol, estatuas, neveras, relojes, muebles. Todo lo que venda. Negocio rápido: U-1488.

Compro M-9136

Muebles, máquinas de coser y escribir, contadoras, vidrieras, equipajes, lámparas, radios, neveras y objetos de arte.

MUEBLES DE OFICINA EN GENERAL

Archivos metálicos, cajas de hierro, divisiones, mamparas, cafés, fondas, barbería, molinos de café. Compro todo. Avise a esta casa. Tenemos gran surtido. Háganos una visita.

M-9136

A-6628

COMPRO MUEBLES

De todas clases; pianos cuarto cola; máquinas de escribir y coser; burós; archivos; neveras; objetos de plata; lámparas; oro; porcelanas; jarrones; vajillas; muñecos; estatuas bronce; columnas; cristalería; antigüedades. A-6628. «La Regencia». Suárez, 8 y 10.

M-2680: COMPRA MUEBLES, BAUles,

libros, máquinas de coser y escribir, alfombras, objetos de Arte, adornos, pianos. Todo lo que quiera vender. Liquido casas completas. Trabajo los domingos y voy al campo: M-2680.

A-6853. COMPRAMOS MUEBLEH EN general, pianos, radios máquinas escribir, coser, buró objetos plata, oro, bronces, porcelanas, lunas escaparates, baules, maletas, antigüedades. Casas enteras. Compro todo A-6853

A-9003

COMPRO MUEBLES

Liquido casas completas, objetos arte, antigiiedads, libros, vajillas, máquinas coser, escribir, burós, etc. pianos, adornos plata porcelana, bronces, oficinas, todo, operación rápida. Casa Núñez.

A-7795: COMPRO MUEBLES

De todas clases. Pagamos más que nadie. También vendemos, cambiamos y alquilamos. No venda sin antes hacer una llamada al A-7795. Vamos en el acto. «La Honradez», Máximo Gómez número 85.

U-2530

COMPRO MUEBLES
De todas clases: objetos de arte, lámparas, adornos finos, etc.
PIANOS
Verticales y cuarto de cola, máquinas de coser y escribir, libros, vajillas, bandejas de plata, etc. Pago bien. Negocio rápido: U-2530 «La Predilecta».

U-5154: COMPRO MUEBLES

De todas clases. Pagamos más que nadie. También vendemos y cambiamos muebles y prendas. No venda sin antes hacer una llamada a Díaz y Chao: U-5154, Nptuno 197 y 200, esquina a Lucena.

DINERO

Sobre joyas.
En todas cantidades.
"LA PERLA",
Animas 84, casi esq. a Galiano.
Telf. A-8222

COMPRAS

17 MUEBLES y PRENDAS

M-1885: COMPRO MUEBLES, LIbros, pianos, pianolas, porcelanas, cuadros al óleo y antigüedades; objetos de arte; etc.

19 LIBROS e IMPRESOS.

NECESITO LIBROS USADOS, DE todas clases. Compro en todas cantidades. Llame: Teléfono M-9017 y voy inmediatamente, por lejos que sea. Librería «Venecia». Obispo 82. M-9017

COMPRO LIBROS DE TODAS CLAses y en todas cantidades. Pago bien. Voy a domicilio. Diríjase a José Mari, Librería La Escuela en Monte y Egido.

22 DE ANIMALES.

COMPRO ENJAMBRES DE ABEJAS con su colmena. Necesito garantice que tienen la reina. Véame: Guillermo del Monte. Habana 84, de 8 a 12 y de 2 a 5 p. m.

Arrendamientos.

A-1 FINCAS RUSTICAS-URBANAS

DESEO TOMAR EN ARRENDAMIENto, una casa de 10 a 20 habitaciones, comprometiéndome hacer las reparahiones por mi cuenta, directa del dueño. Damas 28. Rodríguez. Telf. A-6351.

TOMO EN ARRENDAMIENTO FINca de una o dos caballerías, cerca o junto a la Central. Tramo comprendido entre Artemisa a Bauta. Dr. Rodríguez de la Torre. San Nicolás 177 esquina Reunión.

REPARACIONES

42 MUEBLES y PRENDAS

POR PRECIO INSIGNIFICANTE, modernizo sus muebles dejándolos como nuevos. Construyo, arreglo, barnizo, reforma y embalo, garantizando el trabajo. Salud 104, entre Belascoaín y Santiago.

¡Repare a tiempo su nevera!

Rionda, Infanta 52 y medio, entre Desagüe y Benjumeda: U-3968.

REPARAMOS SUS MUEBLES POR poco dinero, dejándolos nuevos. Casa Pardo: U-5761. Los modernizamos barnizamos a muñeca y esmaltamos «Duco». Pinturas mimbre a vapor y neveras. Tapicería en general. Azogamos espejos. Trabajos garantizados San Rafael número 130.

REPARACIONES DE MUEBLES

CASA «CORO»

Barnizamos toda clase de muebles. Combinaciones maderas, chapas y tapicería. Especialidad en colores. Limpieza de muebles a domicilio. Estrella 27 entre Aguila y Angeles.
Teléfono: M-2127

REPARACIONES DE MUEBLES:

Barnizamos a muñeca, hacemos trabajos de tapicería y reformamos muebles, a precios módicos. Telf. U-1424. También pueden visitar nuestra exposición de muebles de calidad, a precios verdaderamente asombrosos. Mueblería García Espinosa. La casa que no cobra el lujo. San Rafael y Soledad.

EXPERTO TAPICERO

Se ofrece para toda clase tapicería y barnizados a precios muy módicos. Arreglos en todas clases de muebles por malos que estén. Pinturas «Duco». Llame hoy mismo y pasaré por su casa, sin compromiso alguno para usted. Tapicero Rodríguez Porto. Su casa, Gervasio 97, bajos, entre Zanja y Salud; y también se dan esmaltes y policromados en cueros. Telf. A-6381.

VENTAS

48 CASAS

VENDO EN $3.500 CASA TECHOS monolíticos sala, saleta con columnas, 3 cuartos, baño patio y traspatio, cerca del Parque. Informan: Fábrica 57 frente al Parque, teléfono X-2069

VENDO EN EL REPARTO LA SIErra moderna casa, dos plantas, citarón, muchas comodidades. 5a y 10 $7.500

VENDO CASA CALLE HABANA CAsi esquina a Luz Precio increíble. No corredores. Informan: Porvenir 57 entre San Francisco y Milagros. Víbora.

VENDO CASA PARA RENTA EN la Quinta Avenida, 15 metros frente por 50 de fondo, mampostería, techos monolíticos. Precio: $12.000. Informes: Leyte Vidal, Consulado y San Rafael, M-2222

VENDO: EN LO MEJOR DE SAN Miguel de los Baños, casa con 15 varas de frente por 40 de fondo, cuatro habitaciones, garage, amueblada: precio $4.500. Informes: Leyte Vidal, Consulado y San Rafael. M-2222

MARTINEZ Y PRIETO

HABANA

Marqués González: $6,500, moderna, sala, comedor, cuatro cuartos; Manrique, dos plantas: $20,000; San Lázaro, esquina, 4 plantas: $24,000; Vapor, 3 plantas: $9,500. Martínez y Prieto, O-Reilly 23: A-6951 e I-3456.

Factoría, dos plantas, moderna, sala, comedor, 4 cuartos, 8 por 28: $11,000; Corrales, 200 metros, dos plantas, moderna: $8,300; Pasaje Hupman: sala, saleta, 3 cuartos: $4,700. Martínez y Prieto, O-Reilly 23: A-6951 e I-3456.

VEDADO

$12,000, calle 29, dos plantas independientes, jardín, portal, sala, recibidor, comedor, 3 cuartos, baño completo, cuarto y servicio de criados, 320 metros y garage. Altos, iguales. Martínez y Prieto, O-Reilly 23: A-6951 e I-3456.

Calle 27, moderna: $6,800, jardín, portal, sala, saleta, 3 cuartos, comedor; otras dos, en $14,000, (una planta); calle 25, lujoso chalet, dos plantas: $25,000. Martínez y Prieto, O-Reilly 23: A-6951 e I-3456.

ALMENDARES

Calle 9 o Línea: jardín, portal, sala, saleta, galería, 3 cuartos, comedor, baño intercalado, comedor, cuarto y servicio de criados, monolítico, patio y traspatio: $5,500, con facilidades. Martínez y Prieto, O-Reilly 23: A-6951 e I-3456.

VIBORA

San Francisco, dos plantas independientes, jardín, portal, sala, saleta, galería, 3 cuartos, comedor y garage, 400 varas, renta $55.00, en $6,300; Dolores ,moderna: $1,900. Martínez y Prieto, O-Reilly 23: A-6951 e I-3456.

Reparto Arellano, monolítico: $3,700 portal, sala, 3 cuartos, baño intercalado, comedor, traspatio; otra: $2,200, portal, sala, 2 cuartos; Quiroga, dos plantas independientes: $4,000. Martínez y Prieto, O-Reilly 23: A-6951 e I-3456.

Figueroa, 800 varas, jardín, portal, sala, saleta, recibidor, comedor, pantry, cocina, 3 cuartos, cuarto y servicio de criados, garage y cuarto de chofer: $7,300; Buenaventura, dos plantas: $5,000, sala, comedor, tres cuartos. Martínez y Prieto, O-Reilly 23: A-6951 e I-3456.

Para hipotecas, vea a:

MARTINEZ Y PRIETO

O-Reilly número 23
Telf. A-6951

VENDO CASA ALTURAS ALMENdares, cerca de la Paz, planta baja, con portal corrido, 4 cuartos, garage, etc. Banco Canadá 322, A-8875. Díaz Ramos

VENTAS

48 CASAS

VENDO $2,300, CASA MAMPOSTEría sala, saleta, 3 habitaciones, baño, patio, azotea, calle Compostela, cerca muelle Ward Line. Alberto Cuervo. Edificio Metropolitana 342, O-Reilly y Aguacate.

¡¡AMPLIA CASA, POR $2,450!! DOS cuadras de la Calzada de Jesús del Monte, moderna, gran vecindario: portal, sala, de 5 por 6, saleta de 5 por 6, dos cuartos de 4 por 4, cocina, baño, patio y traspatio de tierra, ¿Quiere casa cómoda, bien hecha y bien situada? ¡Véame hoy! Cerca de Correa. Dueño: Goicuría 10. Santos Suárez: I-3706.

CALLE AGUILA ENTRE ANIMAS Y Trocadero Vendo casa que renta 35 pesos, en $4,500 y con 150 metros de terreno. Verdadera ganga. Guillermo del Monte, Habana número 84. Telf. M-2474.

JOSE CAMPANERIA: COMPRA Y venta de chalets, casas, solares y fincas rústicas. Dinero para hipotecas. Compro condominios y créditos hipotecarios, Aguiar 68: M-7785.

SOLARES: VEDADO, CALLE A., 515 varas: $2,600; calle Tamarindo, esquina San Benigno, 570 varas: $1,500; Buenavista, Quinta Avenida, esquina de fraile, 2,100 varas: $2,000. Campanería, Aguiar 68: M-7785.

AMPLIACION DE ALMENDARES: Avenida Segunda, cerca del parque, 420 varas: jardín, portal, sala, hall, 3 cuartos, baño, comedor, garage, mucho patio: $4,000. Campanería, Aguiar 68: M-7785.

AVENIDA ACOSTA, CALLE SAN Francisco, frente a tranvía Lawton-Parque Central, moderna, 2 plantas: jardín, portal, sala, saleta, 3 cuartos, baño, comedor, garage: $6,500, Campanería, Aguiar 68: M-7785.

VEDADO: CALLE D. CERCA DE 17: jardín, portal, sala, saleta, hall, 3 cuartos, comedor, garage, 418 metros Precio: $10,000. Calle Seis, cerca de 23, moderna: $8,000. Campanería Aguiar 68: M-7785.

MONTORO: CERCA DE CARLOS III, moderna, portal, sala, hall, dos cuartos, baño, comedor, dos cuartos altos y terraza. Renta: $35.00. Precio: $5,500. Facilidad pago. Campanería, Aguiar 68: M-7785.

MANRIQUE: TRES PLANTAS, MOderna: $11,000; Egido, comercio, una ta, 200 metros: $9,000; Concordia, dos plantas, sala, saleta, 4 cuartos, comedor: $12,000. Campanería, Aguiar 68: M-7785.

SAN LAZARO: TRES PLANTAS, monolítica: $18,000; Gervasio, tres plantas, monolítica: $15,000; Concordia, dos plantas, citarón, monolítica, sala, recibidor, 3 cuartos, comedor: $9,000. Campanería, Aguiar 68: Telf. M-7785.

FONOLLAR Y CIA.

Ofrecemos presupuestos económicos para construcciones grandes y pequeñas. Elegancia, estilos modernos, baños y cocinas muy chic. Damos facilidades antes de contratar. Llame: FO-2856. A. Lanuza y Almendares.

¡GANGA! VENDO PROPIEDAD, EN Diez de Octubre entre Agua Dulce y Alejandro Ramírez, 667 varas. Vendo barato, por asunto de viaje. Informan en el 94, de 8 a 12 a. m.

GANGA: MALOJA 62, PROXIMO

a Angeles, dos cuadras Reina. Mide 200 metros: sala, saleta, 5 habitaciones bajas, dos altas, etc., 2,000 pesos contado y $3,000 al 7 por ciento. Dueño: M7774.

VENDO CASA SALUD PEGADO A M. González, 5.17x18.50 metros, 2 plantas $6.000; Campanario cerca de Animas, 2 plantas, 10.25x30.90; otra, para fabricar, 18.50x20, en Zanja cerca Lealtad, $18.500. Beltrán, San Miguel 116. Teléfono M-1885.

GRAN RESIDENCIA EN LA CALLE San Marianao, Víbora; en 1.100 metros de terreno. Techos monolíticos, toda decorada. Garage y toda clase de comodidades: $7.600. M-1072.

OPORTUNIDAD: CON $3.200 Y REconociendo hipoteca de $3.000, puede usted comprar casa en Almendares que costó $14.000. Mide el terreno 15x50; tiene jardín, portal, sala, 4 cuartos, 2 baños, hall central, comedor, pantry, cocina, patio, garage. Véame O-Reilly 11, Departamento 407. Teléfono M-1072

VEDADO VENDO LAS SIGUIENTES propiedades: Calle 4 gran chalet $15.000. Chalet L, gran residencia esquina de fraile, $35.000. L y Calzada, $25.000. Calle 6, $7.800, 11 cerca de I, $11.000. M-1072.

SE VENDE LA CASA CALLE FAbrica 61. Sala, comedor, 3|4, comedor, baño, cocina, patio, traspatio. Precio: $3.500; 6 y medio m. x 35. Informa: Rodríguez Hernández Primelles 62 casi esquina a Línea de Marianao. FO-2406; de 9 a.m. a 12 y de 1 a 6 p.m.

SE VENDE LA CASA CALLE MENdoza entre Núñez y Calzada de Columbia; punto alto; casa moderna: portal, sala, 3|4, comedor, baño, cocina y patio. Precio: $3.300. Informa: Rodríguez Hernández; Primelles 62; casi esquina a Línea de Marianao. FO-2406; de 9 a.m. a 12 m. y de 1 a 6 p. m.

SE VENDE LA CASA MODERNA calle 11 entre Avenida 1a. y Consulado, cerca red telefónica. Ampliación Almendares: Portal, sala, 3|4, baño intercalado, comedor, cocina, patio, garage. Precio: $4.150. Informa: Rodríguez Hernández. Primelles 62 casi esquina a Línea de Marianao. FO-2406. De 9 a.m. a 12 m. y de 1 a 6 p.m.

SE VENDE LA CASA CALLE C ENtre 4 y 5, acera sombra, frente al Parque Reparto B. Vista. Portal, sala, 3|4, comedor, cocina, baño, patio y pasillos laterales. Precio: $1.350. Informa: Rodríguez Hernández; Primelles 62, esquina a Línea de Marianao. Teléfono FO-2406; de 9 a.m. a 12 y de 1 a 6 p.m.

Precio de ganga

VENDO
JESUS DEL MONTE 417

Casa de mampostería, azotea y tejas, 530 metros planos de superficie. Compuesta de sala, saleta, un salón corrido de 4.20 por 17 metros, dos cuartos, cocina de gas, dos baños con servicios completos y un hermoso sótano. Unica oportunidad. Escríbanos y gustosamente lo atenderemos. Informes: Calle F. número 34, Vedado, Habana. Oficina de Inversiones.

VEDADO: PASEO ESQUINA A ZAPATA $3,500

Casa antigua compuesta de: sala, comedor tres cuartos, baño, cocina, patio y garage. Mide 8x38 total 304 ms. P. de la Cuesta: A-8697 y FO-2419

RESIDENCIA DE ESQUINA EN ALMENDARES

Calle D y Fuentes, a una cuadra de ómnibus 30 y 57, jardín, portal, sala, recibidor, tres habitaciones, baño intercalado, comedor al fondo, amplia cocina, patio sevillano, garage, cuarto alto con servicios, traspatio, moderna Precio: $5,800. Está vacía, puede verse a todas horas. P. de la Cuesta A-8697 y FO-2419

CHALET DE DOS PLANTAS ALMENDARES

En la gran calle 12, completamente moderno Compuesto de jardín, portal, sala, recibidor, comedor, pantry, cocina, cuarto y servicio criados, patio, y garage. En los altos, vestíbulo tres cuartos, con dos baños intercalados de lujo, terraza descubierta, acera de sombra. $8.200. P. de la Cuesta.
Tlfs. A-8697 Y FO-2419

VENTAS

48 CASAS

EN SANTOS SUAREZ No. 81 ENtre Flores y Serrano, se vende una casa en la misma informan.

GANGA: VENDO CASA DE TRES y media plantas, situada en la calle de Escobar próximo a Reina. Construcción moderna, Renta $100.00. Precio: $10,000. Más informes: J. P. Quintana e Hijo, Chacón número 23, altos: M-8182.

VENDO CASA DE UNA PLANTA, situada en la calle Carmen, próximo a Belascoaín, compuesta de sala, comedor, tres cuartos, baño, cocina y patio. Precio: $3,500. Más informes: J. P. Quintana e Hijo, Chacón número 23, altos: M-8182.

VENDO EN LA CALLE NEPTUNO, casa de dos plantas, con comercio. Precio: $26,000, situada de Aguila a Industria. Otra, dos plantas, en 20,000 pesos. Más informes: J. P. Quintana e Hijo, Chacón número 23, altos: M-8182.

ACABADA DE FABRICAR VENDO casa de tres plantas y media, compuesta de sala, comedor, 3 cuartos, baño, cocina y patio, cada planta, situada próximo a la Iglesia de Jesús del Monte. Renta: $120.00. Precio: $12,500. Más informes: J. P. Quintana e Hijo, Chacón número 23, altos: M-8182.

SE VENDE CASA ANTIGUA DE UNA planta, calle Consulado y Colón. Mide 8 por 33. Precio: $12,500. Otra, calle Industria, 6 por 20, una planta, con comercio. Precio: $6,000. Más informes: J. P. Quintana e Hijo, Chacón 23, altos: M-8182.

VEDADO: CALLE 23, ESQUINA A 26, vendo solar de esquina, con una medida de 18 por 25. Precio: a $11.00 vara; otro, calle 26, de 13 de frente por 58. Precio: a $6.00. Otro, calle 18 y 13, mide 10 por 36. Precio: $4,000. Más informes: J. P. Quintana e Hijo, Chacón 23, altos: M-8182.

SE VENDEN 100 METROS CUBICOS de cantería, cabezote y escombro, en Regla. Informan Telf. U-1210

$3.500, REPARTO ALMENDARES: Jardín, portal, sala, hall central, 3 cuartos, baño intercalado, comedor, pantry cocina, patio, garage. Techos monolíticos. M-1072.

VEA ESTO, HOY: A UNA CUADRA de Belascoaín, con 3 cuartos, en $3,200; otra moderna, cerca de la Calzada de la Víbora, rentando 40 pesos, en $3,850; Estrada Palma, moderna, con galería, en $3,000; parcela en Almendares, 17 por 25, en $1,400. Tejadillo 17: A-6558.

VENDO UNA CASA EN MAXIMO

Gómez, entre Mercado y Fernandina, acera de sombra, ocupada por industria. Mide 500 metros de superficie. Venta directa. Informes: Telf. A-8463.

VENTA Y COMPRA. — CASAS HAbana. Fincas Rústicas en carretera, solares Sierra y Almendares Dinero en hipoteca. Todo al contado. Neptuno 208. U-1802 Informa Lenín.

SE VENDEN MIRAMAR RESIdencias

acabadas de fabricar, 2 plantas, 3 y 4 habitaciones uno y 2 baños y todas demás comodidades. Calle 28 esquina a Séptima Avenida. Precios: $11,000, $13.000 y $18.000, facilidades de pagos. Verse todas horas. Otra calle 8 entre 11 y 13, Reparto Almendares, próxima terminarse. $8.000. Informe Arquitecto Julio Alemany. F-3308.

VEALA: VENDO LUJOSA RESIDENcia, acabada fabricar, calle A entre Fuentes y Lanuza, Reparto Almendares. Tiene tres habitaciones, closet, portal, sala, regio hall, espléndido comedor, cuarto de baño con los closets de última novedad y decoración lujosa; hermoso jardín con terraza y pérgola, cocina y pantry, dos cuartos y servicios para criados, garage con cuarto alto para el chauffeur, cortinas de terciopelo y brocado. Puede verse a cualquier hora del día, informes en la misma.

VENTA DE CONTRATO DE ARRENdamiento y de fincas. —Habana vieja, con 15 habitaciones $350, Cerro, junto Calzada con 20, $800. Colón, con 12 y 1 casita alta, $250, 2 casitas Marianao tabla y tejas 1200 pesos, 8.75x26 y 11 por 15 dos esquinas varas. Informan Acosta 93.

Calle San Miguel, a dos cuadras de "El Encanto", vendemos casa de tres pisos, moderna.

En industria, próxima a San Lázaro, otra, también de 3 pisos, produciendo buena renta.

Calle Aguila, cerca de Neptuno, casita de tres plantas, con establecimiento en los bajos.

En San Rafael, acera de sombra, casa de dos pisos, construcción elegante, muy bien alquilada.

PARA OBTENER EL PRECIO, AUTORIZACION PARA VISITARLAS Y DEMAS INFORMES, VEA A:

MENDOZA Y CIA.

OBISPO 63

VENDO EN LA HABANA, CASA DE dos plantas, rentando $60.00, moderna: $6,000: M-1072.

VENDO PRECIOSA CASITA ALTUras Buenavista, doblar chalet Capablanca, portal, sala, comedor, tres cuartos. $1 650. También $1.000 contado, resto sin interés. Dr. Cancio, A-7421.

PERSEVERANCIA: VENDO CASA DE dos plantas, techos monolíticos: $8,000. Informes: O-Reilly 11, departamento 407: M-1072.

ESPLENDIDA CASA: VIRTUDES, A 20 metros de Galiano. Una regia planta, propia para familia adinerada. Monolítica, citarón: $10,500 Telf. M-1072.

REPARTO ALMENDARES: $4,700, con jardín, portal, sala, cuatro cuartos, baño intercalado, comedor, pantry, cocina, patio y garage. Citarón, monolítica: M-1072.

VEDADO: EN CALLE OCHO CERCA de 19, con jardín, portal, sala, cuatro cuartos, baño intercalado, comedor, cocina y patio: $7,800. Es ganga: M-1072.

VIBORA: A UNA CUADRA DE LA Calzada de Jesús del Monte, moderna casa, en $2,400, sin rebajar nada: M-1072.

GRAN CASA DE CITARON, MONOlítica: portal, sala, cuatro cuartos, dos baños, comedor, cocina y patio, en la Calzada de Jesús del Monte: $5.500: M-1072.

OCASION UNICA: CASA EN EL VEdado, de mampostería, en calle Seis cerca de 17: $3,800, sin rebaja. Tiene 3 cuartos, sala, baño completo, comedor, cocina y patio: M-1072.

CHALET CALLE FLORES SANTOS Suárez, vendo: portal, jardín, sala, comedor, 2 habitaciones, baño completo, cocina, patio, pasillos laterales, $2.500. No corredores Informes: A5-4251 y F-3931 Bernaza 36.

VENTAS

48 CASAS

CALLE SAN LAZARO, VENDO CAsa

moderna 3 plantas, 6 casas, en cada planta 2, cerca Universidad 300 metros superficie. J. González OReilly 26. M-2602. Oficina.

ANTIGUA: CAMPANARIO PROXIMO a Maloja, 9 por 33 metros, en $8,500 acera pares. Está rentando $75.00 mensuales. Buenos inquilinos. Benítez, Carlos III número 12, edificio «Provindencia», de 12 a 3.

CASA EN ANIMAS Y LEALTAD, DOS plantas, moderna. Renta $90.00, en $11,000, techos monolíticos. Dejo mitad en hipoteca. Informes: San Lázaro 195, altos. Telf. A-9173.

POR AUSENTARME, VENDO A PREcio muy razonable, casa de un poderdante, calle Aguila, 457 metros de superficie, antigua, en muy buen estado. Renta: $95.00. Informes directamente: J. R. Díaz, Quinta y F., Vedado.

VENDO SIN ESTRENAR LA SIERRA, 5a entre 6 y 8, una cuadra cine Rívoli, amplia casa cuatro habitaciones, dos baños intercalados (colores) hall, dos metros ancho, closets, pantry, garaga, traspatio. Vázquez I-5815.

VENDO EN ALTURAS DE ALMENdares, Almendares, La Sierra, espléndidas casas, desde $4,000 hasta $18,000. Véame o llame por teléfono, O-Reilly 11, departamento 407: M-1072

SE VENDE SANTA IRENE ESQUIna a Serrano, Santos Suárez, espléndida, lujosa y amplia mansión con sótano, 2 plantas y garage para 2 máquinas Construcción moderna de primera, con 983 metros de terreno. Informa: The Trust Company of Cuba, Obispo No. 53. M-6917

VEDADO, PARTE ALTA: JARDIN,

portal, sala, saleta, tres cuartos, baño intercalado, techos monolíticos, solar 12.50 por 22.50. Rexach Torres, Cuba 62: A-7561.

VEDADO: BAÑOS Y 23: $7,000, CALLE 19 y 12: $7,000; San Lázaro, cuatro plantas: $26,000. Tengo ganas de salir de ellas. Véame: Cuba 76, departamento 306. Telf. M-1436. Luis Beci.

MANUEL CORREA

Compra y venta

De casas, solares, fincas rústicas e hipotecas.
Dinero sobre panteones, condominios.
Administración de Bienes, con garantía.
Campanario 90, bajos: A-6836.

JORGE ARMANDO RUZ

Vendo más de 200 casas, propias para fabricar o reedificar, de la medida que desee. Magníficas residencias y los mejores solares en el Vedado, Víbora, Kohly, Almendares, etc. Casas modernas, de varios precios, en las mejores calles de La Habana, produciendo buen interés. También tengo instrucciones de varios clientes para comprar propiedades. Si desea comprar o vender su casa, escriba a Ruz, Habana 91: M-2943.

REPARTO ALMENDARES: CALLE 12 entre Tercera y Quinta, Vedado. Regia casa, muy amplia y lujosa, seis habitaciones. Vendo varias, sin estrenar. Abel Rodrígue, FO-2212.

CASA DE DOS PLANTAS, 6 POR 28 varas, San Láaro 352, en $9,500. Renta más de 50 pesos. Alonso, Calzada y Seis. Vedado.

VEDADO. VENTA UNICA COMprela hoy, luego es tarde. Solar completo todo fabricado moderno, 18 departamentos. Renta $155.00. Precio $16.000. Otro con dos casas 13.000 pesos a dos cuadras de Línea, dueño con el comprador, no corredores. Dueño: I-5739.

VENDO LOCAL PARA ESTABLECImiento con armatoste, etc., y 2 accesorias y servicio. Precio $2.500 al contado. Avenida 5a. y calle 7. Buenavista. Otro local en Almendares. Informan: F-3750. G, 40, Vedado.

Se vende

Marqués González número 105, entre Figuras y Benjumeda, preciosa casa, construcción de primera, de gran lujo. Compuesta de sala, saleta corrida, cuatro cuartos, baño intercalado de colores, servicio de criados, cocina para gas y carbón, calentador, etc. $7,500, 130 metros cuadrados de superficie. Informa su propietarió: Francisco Torres, Aguiar número 65. Teléfono: A-7830. Pueden ver la casa, de 8 a 11 a. m. y de 1 y media a 5 p. m.

AMPLIACION ALMENDARES. LA mejor calle fabricación primera, jardín, portal, sala y saleta, 4 habitaciones, 2 baños, comedor, pantry, cocina, cuarto y servicios criados, garage 2 autos, patio, $8.900. FO-1417

Se vende

La preciosa casa San Lázaro número 76, entre Vista Alegre y Carmen, a una cuadra de la Calzada, en la Víbora. Construcción de primera, de gran lujo. Compuesta de portal, sala, saleta corrida, cuatro cuartos, saleta de comer al fondo, cocina, servicio de criados, baño intercalado de gran lujo: $7,500, 222 metros cuadrados de superficie. Informa su propietario: Francisco Torres, Aguiar número 65. Telf. A-7830. Pueden ver la casa, de 8 a 11 a. m. y de 1 y media a 5 p. m.

VENDO LA LINDA CASA DE UNA planta, Mazón 30, cerca de la Universidad, con garage, cuatro habitaciones, tres baños, lujoso comedor, precioso patio andaluz, toda decorada con gusto, muy clara y fresca. Informan en la misma.

SE VENDE

Santa Irene esquina a Serrano, Santos Suárez, espléndida, lujosa y amplia mansión con sótano, 2 plantas y garage para dos máquinas. Construcción moderna, de primera, con 983 metros de terreno. Informes: The Trust Company of Cuba, Obispo número 53: M-6917.

CASA DE DOS PLANTAS 6 POR 28 varas, San Lázaro entre Gervasio y Belascoaín 352, $9.500. Renta más de 50 pesos. Alonso, Calzada y Seis, Vedado.

HABANA VIEJA: 15 HABITACIONES $350.00. Cerro junto Calzada, con 20, $800. Colón, con 12 y 1 casita alta, $250. 2 casitas Marianao tabla y tejas, a $1.200. 8-75x26 y 11 por 15 de esquina varas. Informan Acosta No. 93

VENTAS

48 CASAS

VENDO CASA: VEDADO, ACABADA de contruir. Bajos: jardín, portal, garage, servicios. Altos: sala, comedor, tres cuartos, baño intercalado, cuarto en azotea, servicio de criados y lavadero. Informa en la misma, calle 23 y 28, Vedado.

49 SOLARES

VEDADO. SOLARES. VENDO DE

todas medidas, calle 19, tienen agua, alcantarillado y gas, calle asfaltada. Facilidades de pago. Precio: $10.00. J. González O-Reilly 26, M-2602. Oficina.

VENDO A CENSO, LOTE DE TErreno

en gran Calzada haciendo frente 3 calles 2 esquinas, lugar céntrico. También lo fracciona. Precio bajo. Ortega, teléfono I-3990 De 1 a 2 y de 7 a 8

EN LA CALLE 25, ACERA DE LA sombra, vendo una parcela de 14 por 22 metros. Unica en su clase y a la entrada del Vedado. Informes: Guillermo del Monte, Habana número 84. Telf. M-2474.

MIRAMAR

PARCELA DE SOMBRA

Pocos pasos del Reloj, 16 por 53 varas: $3,400.
S. OLOZAGA,
8 esquina a Tercera Avenida, reparto Miramar.
FO-3306.

VEDADO Y NICANOR DEL CAMPO, en los mejores lugares, vendo parcelas pequeñas, a $8.00 y $4.00 vara. Más informes: Fernández. Teléfono: M-2525, Empedrado 30.

AVENIDA DEL REPARTO ALMENdares. Se vende un lote de terreno, con frente a la calle Catorce, entre C. y D., 22 metros de distancia de la calle C. 20 de frente, por 45 de fondo. Precio: $3.75 la vara. Informes: A-6126.

VEDADO. —CALLE BAÑOS ACEra

sombra, 13x50, 650 ms. 16.00 Calle 8 parte alta, solar 13.66x50, 683 ms. 7.00. Informes. M. de J. Acevedo, A-7405

CALLE 23, VEDADO, VENDO DOS esquinas de 20x36, 720 ms. Precio: 22.00; 5 lotes de 12x36, 420 ms. Precio 20.00. También vendo 5.000 con 100 de frente a 17 00, oigo oferta. Informes solo directo a interesado. M. de J. Acevedo, A-7405.

¡REPARTO MENDOZA VENDO SOlar entre el parque la línea de Santa Catalina de 21.23 por 51.88, otro de 14.15x58 y una esquina frente a la línea de tranvía en la Ave. de San Francisco. Dueño: I-3701

SE VENDE REPARTO MIRAMAR, calle 30 entre 1a y 3a dos solares de 23.58 por 53 varas a $3.50 vara. The Trust Company of Cuba. Obispo 53. M-6917.

SOLAR EN AMPLIACION DE ALmendares:

12 por 47, acera de sombra, entre guaguas y tranvíac: $1,500. Rexach Torres: A-7561, Cuba 62.

SE VENDE UN SOLAR DE 6.2x23.2, acera brisa, situado en la calle Benjumeda entre Subirana y A. Seco. Informan al Teléfono U-1911.

GANGAS: MESETA LOMA DEL

Mazo. Lo más alto y saludable de la ciudad: solares, 14 por 47 y 12 por 47, Patrocinio entre Saco y Luz Caballero: $1.50 vara. Marrero: M-7774.

AMPLIACION DE ALMENDARES: SE vende solar de 13 por 47, situado en calle 11 entre Cuarta y Quinta. Precio: $1,250. Otro, calle Lanuza, próximo a la calle B., al lado del tranvía y acera de la brisa. Mide 11 por 34. Precio: $1,250. Dueño: M-8182.

¡OPORTUNIDAD!

Lo mejor del

VEDADO

a

$15.00

Calle Doce entre Diecisiete y Diecinueve, solar de centro, de 13.66 por 50. Informes: M-1132, Manzana de Gómez 422 y 423.

EL MEJOR SOLAR DE LA AMPLIAción de Almendares se vende, lado de la brisa, frente doble vía tranvías dos cuadras de la nueva iglesia Calle Nueve 1043 varas. Dueño Telf. FO-2312

JESUS DEL MONTE VENDO BArato solar esquina a brisa. Avtnida General Lee y Cortina, 20 por 20, fabricado, asfalto, alumbrado, varias guaguas y tranvías a dos cuadras. U-2667. Espada y Concordia, bodega.

SE VENDE UN SOLAR DE ESQUIna, en Estrada Palma y José Antonio Cortina, 20 metros de frente por 40 de fondo. Informes: M-9348, de 10 a 5 p. m.

MIRAMAR: PARCELAS FRENTE AL parque, calle 24 entre 5ta. y 7a., en lo más alto de Miramar; 14x53 varas, $3.60 vara. Dueño: Laguardia. M-2479.

NO PIERDA ESTA OPORTUNIDAD

SOLARES CHICOS EN EL VEDADO

ESPECIALMENTE SITUADOS

Ya se vendió la otra parcela que se anunciaba.

Se vende: esqnina de 23 y Baños, con 22.66 metros por la calle Veintitrés y 36 metros por la calle Baños, a $35.00 metro.

Catorce metros por la calle de Baños a continuación de la esquina, por 36.32 metros, a $27.00 metro.

Informa su propietario, Francisco Torres, Aguiar número 65. Telf. A-7830.

VENTAS

49 SOLARES

LOMA DEL MAZO VENDO SO... esquina Juan Bruno Za... Farrill. Informan teléfono ... 8 a 11 a.m.

REPARTO MIRAMAR: VE... mejor esquina del reparto... 40 varas. Precio económico... ideal, alta, llana. 26 y Sépt... formes directamente: Abel R... Telf. FO-2212.

VENDO SOLAR MADERA ... Luyanó una cuadra Toyo... 50 fondo, 8 habitaciones, 3 ... doy barato. Informes: Manu... 15, frente a La Gloria.

SE VENDE SOLAR DE ... de Santa Catalina esquina... na, Reparto Mendoza, Víbo... 24,265 varas frente por Sa... lina y 23 58 por Cortina. ... recto con el dueño. Muralla...

50 FINCAS RUSTICAS

SANTA MARIA DEL ROSARIO... do finca, una caballería y... casa de vivienda, tres cuartos... cocina. Buena aguada y árbo... tales. Guillermo del Monte... número 84. Telf. M-2474.

FINCA DE UNA CABALLERIA... quita de La Habana, fren... tera: $4,300, muchísimo pal... tales, tierras llanas superiores... agua fértil. Benítez, Carlos ... ro 12, edificio «Provindencia»... a 3.

VENDO 3 CABALLERIAS... Caimito y Guanajay. Otra, ... 1 caballería con frente a ... Central, pegada a Guanajay... 1 caballería pegada también... najay. Banco Canadá 322. A-... Ramos.

SE VENDE FINCA DE RE... la Curva de Cantarranas, ... minutos de la Habana con ca... ge y cuarto chauffeur, par... al frente, bonita arboleda de... y cocos todos paridores; ... Carretera Central, con gran... para autos. Es una oportuni... personas de gusto. Tiene luz... teléfono. Precio e informes... 14 No. 189, entre 21 y 19, Ve... corredores.

SE VENDE UNA GRAN FI... carretera, dos caballerías, ... deles, tierra colorada de pri... fondo, muchos frutales. Mag... vienda, garage, casa emplea... tabaco, gran almacén, pozo f... tor petróleo de 25 HP., turb... que de 6,000 galones, planta ... más de 2,000 pies de tubería... agua en toda la finca y aper... branza. Está desocupada. Co... pesos y se da por mucho ... la mitad. Facilidades. Due... fuegos 52. No corredores.

51 ESTABLECIMIENTOS

CAFE-CANTINA, CASI RE...

Con billares, restaurant, ... vidrieras y fuente de soda, ... das, cobrando $180.00 de al... Contrato por diez años. E... refrigeración completos. ... Lealtad 228, esquina a Carm...

BODEGA-BAR: $1.70...

Con facilidades de pago, ... quiler y buen contrato, en la ... cerca parque; y una gran ... en Calzada, en $1.400. Infor... centes: Suárez, Belascoaín y ... café.

SE VENDE LA VIDRIERA ... te 334, esquina a Castillo... man en la misma.

VENDO ESTACION DE GA... buena venta y muchos a... Uaga poco alquiler. Tambi... to un socio y vendo unos ... para un garage. Véase en S... ro y Campanario.

TIENDA DE FERRETERIA ... informa Jaime Gelpí, Cristina... dio, bodega.

SE VENDE O ALQU...

La fábrica de cigarros «C... instalada en Holguín, frente... carretera Central, situada en... diación de las provincias de O... Camagüey, se ofrece en vent... tiendo también proposiciones ... damiento u otras en socied... tener su dueño que prestar at... otros negocios. Instalada en ... mampostería propia, con ... de 800 metros cuadrados, con ... quinarias Standard para ha... rros, 4 de encajetillar, 2 má... machetes para hebra, secador... tores Diesel, oficina y demás... complementarios y algún t... rama. Para informes en la ... Dominador García. Fréxes ... Holguín, y en Banes, Oriente, ... ño, Liduvino Quiñones Gonz...

BODEGUITA QUE TIENE... existencias, buenos enseres... alquiler, con vivienda, vendo... está haciendo $20 diarios. ... Fernández, café Independencia... lascoaín y Reina.

NO PIERDA LA OPORTU... por lo que ofrezcan se ... los enseres poco usados de ... de azogar espejos. Llame al ... I-5751

SE VENDE BARRA Y REST... no paga alquiler; 4 años y ... contrato; bien situada. Infor... mando Fernández, Angeles 27... toría. Teléfono A-7717.

SE VENDE BODEGA SURT... San Nicolás 174, esquina a ... contrato y poco alquiler sin ... Contribuciones al día. Se v... no ser del giro. Precio: $...

BODEGUITA CRIOLLA CAL... concurrida antigua Haban... alquiler, vivienda precio ... 15 pesos diaros venta pequeñ... ci para buen sueldo Cuenya... y Belascoaín café Independ...

VENDO LECHERIA Y FUE... da modernas, en Calzada... alquiler, por $1.400, hago ... Es una oportunidad. Fernán... fé Independencia Belascoaín...

OPORTUNIDAD

Venta de gasolina, acumula... partes eléctricas, para autos... da en calle de doble línea, ... trico y atractivo. Más de ... funcionando. Vende $2,000 ... Pocos gastos, sin deuda, ... todo o parte. Escriba a Rager... no 186, ferretería.

GRAN NEGOCIO: SE VE... garage céntrico, con contrato... co alquiler. Tiene tanque ... solina y bomba, 40 máquinas... rage. M. Jono, Morro núm. ... $2.500.

VENDO GRAN CAFE CANT... un café lechería; también ... socio para una bodega; vendo... ría y fuente de soda. Tengo ... cio que usted necesita. No ... sin antes verme. También fa... nero para establecimientos. ... formes: Galiano y San José... Manuel Torres: A-9050.

52 BOVEDAS y PANTEONES

BOVEDA, CON OSARIO, ... del Obispado, marco de 4; ... marco de 4; 7 tapas; ocho cent... grueso, en $300. Bóveda ... contramarco de 4; 7 tapas... $150. Félix Rodríguez; 12, N... F-6258.

BOVEDA CON OSARIO, ... toda de mármol, con su ... lla, calle; tapas de 0.10 en ... lix Rodríguez; 12 No. 229, ... F-6258.

BOVEDA EN EL CEMENTERIO... Vendo cerca de la entrada ... trenar, tapa de mármol de ... osario, precio: 250, urge. ... Vedado, calle Dos 271 Telf. ...

VENDO EN LO MAS CENTRICO... Cementerio de Colón, ... teón de tres bóvedas, con ... numento, y una capilla con ... bóvedas interiores y su osario... altar de mármol, Admito pro... nes. Precios módicos. Para ... mes, llame al Telf. U-2459.

53 AUTOMOVILES y ACCESORIOS

POR EMBARCAR VENDO UN ... móvil Cadillac de lujo, ... como nuevo, puede verse en ... entre 17 y 19, Vedado.

M.E.C.D. 2016

VENTAS

AUTOMOVILES y ACCESR.

...NDE UN LA SALLE DE 7 ...jeros del 29, se da barato, puede verse en F No. 40 entre 17 y 19.

DODGE VICTORIA FLAMANTE ...do por lo que den, lo doy, garage San Nicolás 126 Evaristo

...DE CAMION MARCA BUICK muy buen estado con su chapa en pesos. Y un carro de cuatro ... propio para reparto de leche, ... pesos. Informan finca «La ...neras», reparto Los Pinos prefe... en el paradero de la ruta 13.

Oldsmobile de 6 cilindros, ...cho de acero, vestidura de ..., 8,000 kilómetros recorridos, gomas nuevas, garan...dos de mecánica. La pin... tiene más brillo que de nuevo. No reparamos precio.

Pontiac de 6 cilindros 1936, ...rro muy económico, de cuatro puertas, vestidura de cuero y baúl, gomas especiales, ...bado de esmerilar, muy barato.

Ford de dos puertas 1935, magníficas condiciones en general. Ganga, con facilida-

Camión Dodge 1935, de re...to, de 3 toneladas, acabado de pintar y reparar. Es regalo, propio para tintorería, mejor que nuevo. Precio ..., panadería, reparto de mercancía ligera.

Cadillac de 7 pasajeros 1935, igual que nuevo, carro muy cuidado y de poco uso, vestidura de cuero, con división de cristales interior, propio para persona de mucho gusto.

Chrysler 1937, Sedán, de cuatro puertas, tipo Royal, carro completamente nuevo, mitad de precio.

Pueden verse, de 8 a. m. a 10 y media p. m., en

PRADO NUMERO 7
AGENCIA BUICK
TELEFONO M-3876

...FORD DEL 32, V-8, MAGNI... estado de funcionamiento ex...te pintura, se vende a precio bajo. Informes: Armando García. Teléfono: M-6686. Puede verse ...alver 2, garage.

...VROLET DEL 34, DE CUATRO puertas: $450.00; Ford del 28, cuatro puertas: $570.00; Ford V-8, del cuatro puertas: $390.00; La Salle, ...sajeros: $220.00. Hago cambios. ...24: M-4366. Braña.

...NDE UN CHRYSLER CUBIER... con gomas y motorETAOINNNN con gamas nuevas, sólido y mag... $25.00. Baños 279, entre 27 y Vedado.

...DO EN 250 PESOS, UN CAMION ...ckway, de dos toneladas, casi ..., tipo comercial, gomas de aire. ... verse en Quinta número 15. M-4386. Preguntar por Pepe.

...DO STUDEBKAER: EXCEPCIO... oportunidad. Magníficas condi... de gomas, pintura y carroce... Costó: $3,500. Lo doy por embar... en 200 pesos. Venga hoy, Fernan... 30. Sr. Martínez.

PRADO 7
Teléfono M-3876

Oldsmobile 1936, 4 puertas.
Packard 1934, Coupé convertible.
Oldsmobile 1935, coach.
Plymouth 1936, cuatro puertas.
Buick 1935, cuatro puertas.
Chevrolet 1936, dos puertas.
Pontiac 1936, cuatro puertas.
Chrysler 1936, siete pasajeros.

Muy baratos, garantizados, gomas nuevas, chapa. Facilidades. Pueden verse, de 8 y media a. m. a 10 y media p. m.

...VENDEN DOS CAMIONCITOS reparto casi nuevos, con todas garantías mecánicas. Informarán el teléfono I-6073.

...GA, SE VENDE UN CHEVRO... del 34 standard. Informan Ger... 202 teléfono M-6305 Miguel Can...

...LIA POR URGENTE EMBAR... vende sus automóviles Pontiac con radio, y Buick 1935; están de paquete. Véalos y comprará. 75 esquina a Dos, Vedado.

...DO CUÑA FORD CUPE 36, CON ...nto atrás; está nueva, $500; tra... con comprador. Garage «Yara» ... Octubre No. 316; de 10 a 12 a. ... de 4 a 6 p.m.

...EMOS CAMIONES FORD, CHE... International, Stewart, de ... tonelada. Aquí hay lo que necesita. Precio de situación. ...dades de pago. Latour, Zanja y

...PIO PARA EL TURISMO
Se vende un Lincoln de muy poco uso, con pintura de fábrica. Véalo en Zanja 143, entre Soledad y Castillejos.

...DO FORD 29, DODGE 29, CHRYS... 31, Packard 29, seis cilindros, 4 puertas magníficas condiciones, facilidades de pago. Latour, Zan...

MAQUINARIAS

...AS, IMPRESORES: VENDO ...titulares de uso, plomo y material blanco, armarios, galeras, mesas de imposición, galeras, rotativa tamaño Marina y otra ...aceta. Amistad 63.

...OR DE PETROLEO MARINO, DE ...HP, y otros menores. Se venden ... Empedrado 7, Habana.

...DO UN TORNO LE BLOND 18 ... otro Flather 16x4, en perfecto estado. Precio de ocasión Juan ...ríguez. Velázquez 12 Cerro.

...INARIA: DINAMO, CORRIEN... directa, 20 kw., $150.00; bomba ... profundo, de 3 por 4: $100.00; ...lutchs para motores: $100.00; bomba de 8 por 10, turbina: $500 ... un motor General Electric, de ... alterno; $790.00. Informes: ... La Metropolitana 239, de 3 ... m.

...DO ESTRUCTURA DE ACERO ..., vigas, canales y angulares, de ...sta cuatro pulgadas, cualquier ... y cantidad. Informes: Amen... Habana número 39. Telf. A-7807.

54 MAQUINARIAS

VENDO BOMBAS DE POZO PRO- fundo, cabezales, gatos, barillas de madera, bombas centrífugas, sembradora de maíz, arados, gradas y tractores. Almeida y Compañía, Diez de Octubre 175.

VENDO MOTORES ELECTRICOS DE todos tamaños, de 1,800 y 1,200 revoluciones, poleas, pedestales, correas y transmisiones. Almeida y Compañía, Diez de Octubre 175.

VENDO MANDRILES PARA TUBOS de calderas, de todos tamaños; sopletes, cortatubos, llaves españolas, de una y dos bocas. Almeida y Compañía, Diez de Octubre 175.

56 MUEBLES y PRENDAS

ANILLOS DE COMPROMISO
DESDE $3.00 HASTA $100.00
"LA CASA MUXELLA"
Lamela y Torrubia
Neptuno 13 • Telf.: A-0309

DINERO SOBRE JOYAS
LA CASA MUXELLA
Neptuno 13 - Telf. A 0309

VENDO MAQUINA DE COSER SIN- ger ovillo central completamente nueva, también máquina de escribir Undrwood en $20.00, juego sala, comedor, cuarto caoba, $80 Aguila No. 139

VENDO JUEGO DE CUARTO MO- derno: $35.00, otro mejor coqueta, último estilo; comedor y sala, caoba, radio de gabinete, onda corta, piano, 20 pesos. Calzada de Jesús del Monte 27, altos, cerca de la esquina de Tejas

SE VENDE MOBILIARIO COMPLE- to de casa para tres personas, también burós y sillas de oficinas, baratísimo. Calle 21 No. 449 C, (altos) esquina calle 10. Telf. F-3414.

JUEGO DE COMEDOR ARTE MO- derno, casi nuevo, se vende a precio de ganga. Puede verse a cualquier hora en Tenerife No. 15 bajos, entre Antón Recio y San Nicolás, preguntar por Armando García.

VENDO A PERSONA DE GUSTO juego cuarto moderno, caoba, 8 piezas regio butacón comedor Adams grande. Verlo Virtudes 122, altos, entre Escobar y Gervasio.

FAMILIA VENDE REGIO JUEGO de cuarto, de tres cuerpos, tiradores modernos, banqueta tapizada: 70 pesos. Urge venta. Verdadera ganga. Gervasio 61, entre Neptuno y San Miguel.

ANTIGUEDADES Y OBJETOS

De Arte: crucifijos de tallas admirables, cuadros de mérito, bandejas, juegos de café, cubiertería, candelabros, escribanías, jarras, palanganas y otras cosas. Toda plata legítima. Alhajas antiguas y modernas en profusión, a precios reducidos.

CARBALLAL Y HERMANOS,
San Rafael 132, entre Gervasio y Belascoaín. Telf. U-5744.

SALUD NUMERO 9

Juegos de cuarto, desde $20.00; comedor: $65.00; sala, moderno: $30.00; recibidor: $18.00. Gran surtido en muebles de oficina, sillones de barbería. Equipajes a mitad de su precio. Lámparas desde un peso. «La Casa Inglesa», Salud y Rayo. Telf. M-7179.

URGENTE VENDO CUARTO COM- pleto $30.00, $65.00; caoba $100, comedor $45 00; Renacimiento $65.00; sala $42.00; escaparate $12.00, mimbre terraza $25.00. Radio, $36.00. Sitios III Campanario y Lealtad

POR QUITAR CASA, VENDO CO- medor Renacimiento, sala, cuartos, nevera eléctrica, piano, radio, lámparas, todo como nuevo (barato) 23 No. 263, bajos entre F y Baños, Vedado.

ARTISTICO Y VALIOSO RELOJ Y dos copas (un trío), de bronce cincelado con incrustaciones en esmalte y Onix verde. Unico en Cuba. Verdadera joya. Suárez 8 y 10, «La Regencia»: A-6628.

JUEGO DE CUARTO MODERNO, ES- tá nuevo: $20.00; el de 3 cuerpos, completamente moderno, 9 piezas: 30 pesos, su luna y bastidor, nuevos, por embarque. Sitios número 40, entre San Nicolás y Rayo.

JUEGO DE COMEDOR EN MAGNI- ficas condiciones se vende muy barate. Ave. Central entre Ney York y Londres, Reparto Kohly Sr Rodríguez.

JUEGO CUARTO $25.00, OTRO 3 cuerpos, $35.00; otro 3 cuerpos, grande, muy elegante, $50.00. Escaparate lunas $10.00; otras piezas sueltas, baratas Maloja 81, entre Manrique y San Nicolás.

PARTICULARES HOY MISMO UR- geme vender juego cuarto 3 cuerpos, nuevecito, $29; otro grande 42 pesos; sala, 29; comedor $38; todo flamante, moderno. Escobar 9, bajos San Lázaro y Lagunas.

APROVECHE EL CHANCE. JUEGO de cuarto 3 cuerpos $35; otro acabado fino $60. Juego sala modernísimo, $29: Nevera botellón $9. radio gabinete $14. Neptuno 218 (Soledad-Aramburo)

SALUD 11

Necesito dinero. Visítenos. Regio juego cuarto, 2 y 3 cuerpos, sala, comedor, recibidor, neveras, sillas, sillones, lámparas, living-room, tapizados y rejilla.

EQUIPAJES EN LIQUIDACION

Vidrieras de refrigeración completa. 500 sillas de Viena, banquetas de bar, mesas de café; aparato eléctrico de café, puro aroma; oficinas, regio juego despacho, libreros, burós, sillas, caja hierro, archicos, contadora vidrieras máquina de coser y escribir, equipo de refrigeración, fuente soda. 120 pupitres, 50 sillas de barberos.

COMPRO, VENDO Y CAMBIO

Antes de comprar, visite esta casa y compare precio

SALUD 11: M-9136

MUEBLES EN GANGA

Juegos de cuarto Arte moderno: $4.00 mensuales; comedor, caoba, último estilo: $3.00 mensuales; sala a recibidor, modernísimo: $3.00 mensuales; juego de cuarto tres cuerpos, caoba, últimas creaciones: $5.00 mensuales. Precios muy bajos.

"LA EMINENCIA" NEPTUNO 188
Entre Gervasio y Belascoaín, U-2427

56 MUEBLES y PRENDAS

FAMILIA VENDE JUEGO CUARTO 3 cuerpos $28; otro 3 cuerpos siete piezas, nuevecito,$65, sala $29; comedor, $37; lámparas baratas, todo intacto. Estrella 167, bajos, esq. a Gervasio

MUEBLES EN GANGA

Juegos cuarto: $30.00; idem 3 cuerpos: $40.00; sala: $15.00; comedor: $30.00 escaparates: $9.00; con lunas: $15.00; mesas correderas, $5.00; aparadores: $6.00; 6 sillas y 2 sillones: $10.00, neveras: $10.00; máquinas de coser y escribir. Se cambian y compran toda clase de muebles, pagando más que nadie.

«LA PRINCESA»
San Rafael 107, entre Escobar y Gervasio. Telf. U-5926

¡EMBARCO! VENDO JUEGO CUARTO moderno: $20.00; otro: $30.00; y uno completamente nuevo, tiradores de carey ,fino. Lo regalo. Trato particulares. Benjumeda número 11, bajos, dos cuadras de Belascoaín

SE VENDEN DOS LINDAS COMODAS de carey y bronce, dos grandes jarrones chinos, un gobelino antiguo, linda lámpara Bacart y alfombra persa. Calle Ocho número 12, entre Tres y Cinco, Vedado.

FAMILIA CUBANA VENDE LUJOSO cuarto último moda, 3 cuerpos, $150 Comedor y recibidor renacimiento, $125 y $50; lámpara, objetos arte, recibidor, cojines, departamento 4. Prado 47.

¡¡LIQUIDACION!!

De todos los objetos de plata y arte. También una variada y finísima colección de joyas.

LOS TRES HERMANOS
CONSULADO 94-96
M-3534

MueblesBaratos

Liquidación permanente de Radios, Juegos de Sala, Cuarto y Comedor. A VERDADEROS PRECIOS DE GANGA

VENGA A VERNOS EN SEGUIDA

AHORRARA DINERO. FACILIDADES DE PAGO. TOMAMOS SUS MUEBLES A CAMBIO

"LA CASA LOPEZ"
BELASCOAIN 76
ENTRE JESUS PEREGRINO Y POCITO
TELEFONO U-1541.

CAMBIAMOS SUS MUEBLES

En Neptuno y Soledad, «El Fénix», la casa que más muebles tiene en La Habana: juegos de cuarto, comedor, sala y piezas sueltas. Ultimos modelos.

AL CONTADO Y A PLAZOS COMODOS

Compramos y cambiamos sus muebles de uso, en parte de pago. Si no conoce esta casa, visítenos, o recomiende a sus amistades antes de cerar trato.

"EL FENIX"
PICOS, CARBALLIDO Y COMPAÑIA.
Neptuno y Soledad.
Telf. U-1360.

LA PREDILECTA
LA CASA QUE NO COBRA EL LUJO
OBJETOS DE ARTE

El mejor surtido en adornos propios a regalo: jarrones, columnas, lámparas, cuadros, alfombras, abanicos, figuras de bronce y marfil, y muchos otros. Muebles chinos, Boulle y Aubusson

P I A N O S

SAN RAFAEL Y OQUENDO, (al lado del Bar)

MUEBLES CLASICOS Y NOVISI- mos estilos, de lujo y modestos, especialmente enchapados. Famoso refrigerador «Apex» que se paga con lo que ahorra. Maravilloso radio «Silvertone-Colonial», el de mayor alcance y la voz más clara. Visiten nuestros almacenes y exposición permanente. Aproveche las grandes rebajas de precios, al contado y a plazos. La Casa Ruisánchez. Angeles 13 y Estrella 23 al 31. Telf. M-2024. Sucursal: La Colonial, Reina 111, teléfono: A-9921. Se solicitan agentes que sepan vender en esta plaza.

56 MUEBLES y PRENDAS

VENDO JUEGO DE CUARTO, TRES cuerpos, última novedad: $65.00; juego de comedor, 9 piezas: $45.00; Renacimiento Español: $75.00; nevera de porcelana: $35.00. Lealtad 122, bajos, entre Reina y Salud

VENDEMOS JUEGO COMEDOR RE- nacimiento, nueve piezas, casi regalado nuevo. Morales B. esquina a Desagüe, una cuadra de Infanta.

"LA HONRADEZ"
MUEBLES MODERNOS

Nuevos y usados, se venden a plazos y contado, muy baratos. También cambiamos y alquilamos. no compre sin visitar esta casa.

"LA HONRADEZ",
Máximo Gómez 85,
entre Aguila y Amistad.
A-7795.

VENDO URGENTEMENTE ELEGAN- te juego comedor de caoba Renacimiento español con cueros repujados. San Lázaro 360, bajos, entre San Francisco e Infanta.

MUEBLES A PLAZOS

Juegos cuarto: $8.00 fondo; sala: $5.00 fondo; comedor: $8.00 fondo. Cambiamos muebles. Tomo en fondo. Precios sin competencia.

"LA VICTORIA",
Monte 193. Telf. M-7458.

ANTIGUEDADES Y OBJETOS

de Arte: Crucifijos de tallas admirables, cuadros de mérito, bandejas, juegos de café, cubiertas, candelabros, escribanías, jarras, palanganas y otras cosas. Toda plata legítima. Alhajas antiguas y modernas en profusión, a precios reducidos.

CARBALLAL HERMANOS
San Rafael 138, entre Gervasio y Belascoaín. Telf. U-5744.

MUEBLES A PLAZOS

Y al contado. Casa hierro. Compostela y Merced. Precio de liquidación desde los más modestos hasta los más lujosos. Tomamos muebles usados, en fondo. Vea nuestra exposición: M-1220. Alquilamos muebles.

SALUD NUMERO 9

LAMPARAS, DESDE $1.00

Muebles: juegos comedor, cuarto, sala, recibidor, de todos estilos y económicos. Gran surtido en muebles de oficina, sillones de barbería y equipajes a mitad de su valor.

«La Casa Inglesa», Salud número 9, esquina a Rayo: M-7179.

MueblesBaratos

Liquidación permanente de Radios, Juegos de Sala, Cuarto y Comedor. A VERDADEROS PRECIOS DE GANGA

VENGA A VERNOS EN SEGUIDA

AHORRARA DINERO. FACILIDADES DE PAGO. TOMAMOS SUS MUEBLES A CAMBIO

"LA CASA LOPEZ"
BELASCOAIN 76
ENTRE JESUS PEREGRINO Y POCITO
TELEFONO U-1541.

VENDO FRIGIDAIRE KELVINATOR 5 pies, control temperatura, $110. También panteón dos bóvedas cerca entrada $475. Dr. Cancio A-7421.

FAMILIAS: VENDO REGIO JUE- go de cuarto, tres cuerpos, con elegante butacón, por la mitad de su valor; otro, chico, flamante también: $80.00; uno de sala, en $40.00; uno de comedor, Renacimiento: $85.00, con cueros; una nevera chica y varias lámparas. San Rafael 143-E., entre Soledad y Aramburo.

GABINETE DE OPTICA "Versalles"
PRADO Nº 109
TELEFONO A-6613

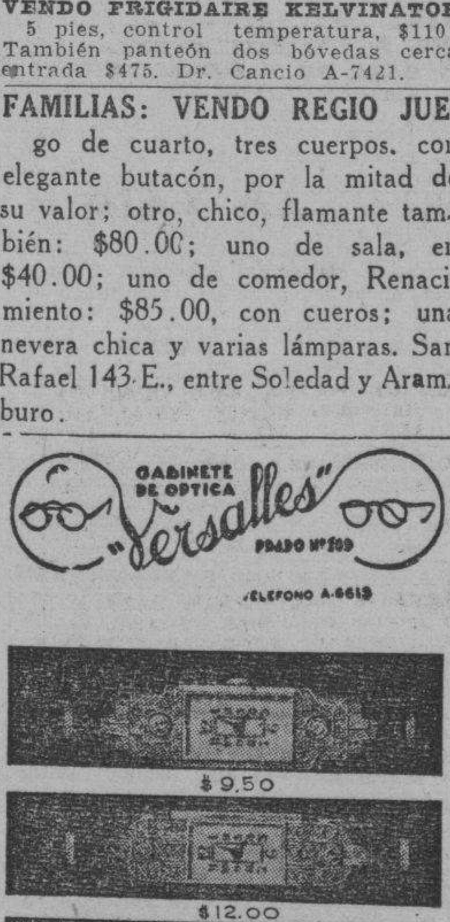

Estos preciosos modelos con máquinas garantizadas, pueden ser solicitados desde cualquier parte de la Isla, mandando 20 centavos más para franqueo, a la joyería y óptica «Versalles», Prado 109. Telf. A-6613, Lorenzo Toro.

OPORTUNIDAD: REFRIGERADOR Westinghouse, bargueño Gótico, talla especial; lámparas Trianón, cristal Bacarat; reloj de mesa, mármol de Carrara; vitrina francesa, mesa de bronce; juego café de plata Sterling. Suárez 8 y 10, «La Regencia». Telf. A-6628.

56 MUEBLES y PRENDAS

VENDO UNA MAQUINA SINGER DE ovillo central, está completamente nueva; se da barata por no necesitarla. Véala Angeles 23, bajos entre Sitios y Maloja.

NO LE TEMA AL PELIGRO AMARI- llo. La Casa Ros y Novoa ya tiene a la venta juegos matrimoniales, grandes y chicos, y señorita, en meple, o nogal circasiano; algo nuevo y duradero como los de Thonet-Nunus, Viena. J. Naveira, S. en C., Galiano Novencuatro.

57 UTILES de OFICINAS

SE VENDE UNA MAQUINA DE ES- cribir «Underwood», portátil, en 45 pesos. Está nuevecita. Prado 19, bajos.

Muebles de oficina
VENDO Y COMPRO

Burós, sillas giratorias, pupitres, libreros, satélites, juegos de recibidor.

MAQUINAS DE ESCRIBIR

Sumar, calcular, mimeógrafos, adresógrafos.

CAJAS DE HIERRO

Cajas de archivos, armarios de acero, archivos, tarjeteros, Kardex. Aproveche la liquidación de un lote, de máquinas de escribir y sumar

COMPOSTELA 43,
entre O-Reilly y Progreso.
TELEFONO: M-8081

Máquinas de escribir
VENDO Y COMPRO

Sumar, calcular, mimeógrafos y adresógrafos.

MUEBLES DE OFICINA

De todas clases: juegos recibidor, burós, satélites, libreros, sillas giratorias y pupitres.

CAJAS DE HIERRO

Cajas de archivos, archivos de acero, armarios de acero, tarjeteros, Kardex, mesitas para máquinas de acero.

PROGRESO NUM. 3
entre Aguacate y Villegas.
M-8638.

BOLSA DE MUEBLES
DE OFICINA

Muebles de acero ARTMETAL, muebles de caoba sólida; tarjeteros de control visible, Postindex; máquinas de escribir, L. C. Smith y Corona, portátil; máquinas de sumar «Corona»; relojes marcadores, Cincinnati;

MIMEOGRAFOS Y ADRESOGRAFOS

Compostela 53 y 55, entre Obispo y Obrapía. A-7744.

MAQUINAS ARCHIVOS

BUROS
CAJAS
PUPITRES

Materiales de Colegios
DINERO Y JOYAS

Fluses y capas a $2.00, procedentes de subastas.

"LA HISPANO CUBA"
Monserrate y Parque Zayas.
Telf. A-8054.

¡REALIZACION!

MIMEOGRAFOS "EDISON DICK"

Calculadores Monroe y Marchant, máquinas de sumar y escribir, archivos Steel-Age y gabinete Kardex, cajas de caudales, mesas, burós de todas clases, contadoras National.

"La Nacional", Villegas número 93, entre Teniente Rey y Amargura. Telf. A-9915

58 LIBROS e IMPRESOS

LIQUIDACION DE DIEZ MIL LIBROS

Iniciamos ahora nuestra venta eliminatoria de un sinnúmero de obras literarias, técnicas y científicas, rebajadas notablemente, muchas con descuento de más del 80 por ciento de su precio corriente. No deje pasar esta oportunidad que tardará algún tiempo en repetirse. Ediciones originales y selectas, completas y auténticas. Hay libros de autores, como Blasco Ibáñez, Myrian, García Vicente, Le Bon, Castelar, etc., y los precios comienzan en 10, 20, 30 y 40 centavos.

LIBRERIA "ALBELA"
Belascoaín y San Rafael: U-5783
Apartado 511, Habana.

59 RADIOS

VENDO RADIO SUPERHETERODI- no Atwater Kent «Voz de Oro», en perfecto estado de conservación y funcionamiento, $25 00. Verlo e informes Reina 141, altos, entre Belascoaín y Gervasio (Conservatorio)

RADIO 1936, LINDO MUEBLE 1938 bocina de 16 pulgadas, toda onda como nuevo Precio de ganga. Visible, de 2 a 4 p.m. Mazón 37, bajos derecha.

60 INSTRMENTOS de MUSICA

La Predilecta
LA CASA QUE NO COBRA EL LUJO

Tenemos el piano que usted necesita, propios para profesionales personas de gusto y estudiantes. Gran surtido de las más famosas marcas europeas y americanas. Absoluta garantía. Traiga experto. Facilidades de pago. Desde $1.00 semanal. Alquiler: $2.00 mensual. San Rafael esquina a Oquendo, (al lado del bar). Telf. U-2530.

60 INSTRMENTOS de MUSICA

SE VENDE UN PIANO FUNCIONAN- do correctamente, buen sonido, se da barato. Santa Catalina 77, entre San Lázaro y San Anastasio.

SE VENDE PIANO KNIGTON CO- lor caoba, muy bonito buenas voces y sin comején en $45.00. Corrales 39, (bajos).

SE VENDE UN PIANO CHIQUITO, propio para persona de gusto, casi nuevo. Gervasio 84, bajos, casi esquina a Neptuno.

FAMILIA VENDE PIANO, CUARTO cola, completamente nuevo, la mejor inversión. Véalo: calle Doce número 7, entre F. y G., frente a la destilería Habana, reparto Batista.

ANTES DE COMPRAR SU PIANO visite «La Internacional» Esta casa cuenta con un surtido de pianos alemanes y americanos de las más famosas marcas. Facilidades de pago. San Rafael 57, esquina a Campanario. A-6100

AFINADORES

AFINE SU PIANO POR $2.00, CON toda garantía y seguridad. Manuel Domínguez, afinador-mecánico, graduado en la Escuela «Danguard», de New York. Taller de Reparaciones, Dragones entre Prado y Zulueta. M-3040.

$2.00 SOLAMENTE LE CUESTA afinar su piano poniéndole cuerdas gratis, siendo pocas las rotas. Arreglos grandes, baratísimos. Oiga tocar al afinador lindas piezas. Oscar Telf. X-1049

61 DE ANIMALES

VENDO A PRECIO DE SITUACION: mulos, carros y arreos, de todas clases caballos, mulos de monta y Pony. 4 potros sementales, 7 y media cuartas, bonito color; 40 mulos criollos, domados, de monta y cerreros cerrados, para lecheros y un burro semental, criollo; una cesta de mimbre, con sus arreos, montura y una Pony Domingo Jarro, Marina yAtarés, Jesús del Monte, X-1876.

VACAS

Se venden recentinas y próximas. Primero y segundo parto, Holstein, Jersey y cruzadas. Precios razonables También hermoso toro Holstein garantizado de tres años. Se pueden ver en la finca Marinero, Avenida de Boyeros y Aldabó. Ordeño 2 y media p.m. Fernández, Figuras 4 esquina a Lealtad. M-2189

SE VENDE EN $50 JACA DORA- da buena caminadora, sana y fuerte, finca San Antonio, Vínculo y Quesada, Calabazar.

62 OBJETOS VARIOS

GANGA: SE VENDE APARATO RE- ductor en forma de remo, para abdomen, estómago y extremidades y demás ejercicios. Sirve para ambos sexos. Verlo en San Rafael 83.

SE VENDE UN EQUIPO DE AGUA Seltz completo con todos los envases para jarabes, listo para instalar. También una máquina para hacer jugos. Muy barato Prado No. 11 teléfono A-6391

SE VENDEN CUATRO VIDRIERAS de mostrador, juntas o separadas; tres, de a 10 pies y una de a 8 Precio de ganga. También a cualquier precio; una nevera Bohn y cajas de cartón para entrepaños, a $2.00 docena. «La Opera», Galiano y San Miguel.

SE VENDEN TRES VIDRIERAS- mostradores, de madera, mármol y cristal, de diferentes tamaño. Se da en buen precio. «La Zilia», Suárez núm. 43.

SE VENDE UNA CAJA DE CAU- dales de cuatro departamentos interiores, puede verse en Aguar 76.

REMATO URGENTEMENTE MOTO- cicleta reparto; contadora National, frigidaire comercial, balanzas, caja de caudales, tostador de café, cine Pathé, lámparas, máquinas de sumar, radios modernos. Compro, vendo y cambio. Egido 18, bajos.

SE VENDE MAGNIFICA MOTOCI- cleta B. S. A., en perfectas condiciones y a precio de ganga. Véala en A, No. 168 entre 16 y 17, Reparto Lawton.

SE VENDE BARATO UN VENTI- lador y diez vidrieras propias para muestrario de zapatos. Informes Lombillo No 1 Cerro

VIDRIERAS, CONTADORAS

Mesas Vitrolite, sillas, banquetas, mármoles, exprimidores de jugo, pasteleras, cajas caudales, pesas, neveras, molino café, picadoras de carne, contadoras National, enseres de comercio, compro y vendo.

ESPECIALIDAD EN BUROS

Sillas, muebles de oficina, a los mejores precios.

Vidrieras de uso. Todos tamaños y formas, siempre en existencia, mostradores, divisiones. Cano, Habana 116 y medio, entre Amargura y Teniente Rey. Teléfono A-8607.

GANGA: POR TENER QUE EMBAR- car, vendo mi máquina de lavar, marca «Easy» en perfectas condiciones, a primera oferta razonable. Informan: I-5334.

LIQUIDO VARIAS VIDRIERAS MOS- tradores, estantes con puertas correderas de vidrio, muy finas, propies para casa de modas o ropa hecha. Monte 324, próximo a Castillo. 3ro.

Dinero-Hipotecas.

63 SOLICITUD

PROPIETARIOS: SI NECESITA US- ted quien le atienda sus pequeñas o grandes propiedades con toda garantía. Llame al F-3231, Sr. Portuondo.

DESEO TOMAR $6.000 AL 7% EN primera hipoteca, sobre propiedad en el Vedado; cuyo valor excede de $30,000. Trato directo con interesado. No corretaje. Teléfono X-1688.

64 OFERTAS

COMPRO BONOS Y ACCIONES DEL Banco Asturiano. Compañía Cubana de Electricidad, Bonos Centro Gallego. También se pignoran. Compro y vendo Bonos y Acciones de todas las Compañías cotizables y no cotizables en la Bolsa. Manuel Piñol, Obrapía No. 17

DINERO EN HIPOTECA

Tengo para hipotecas sobre casas en la Habana o Vedado, $5.000, $4.000, $3.000 y $1.500. Claudio de los Reyes. De 4 a 5 Empedrado 35 Telf. A-7725.

DOY DINERO EN HIPOTECA AL 7 por 100 operación en 24 horas, también sobre bóvedas, panteones, alquileres, compro casas, Alberto Cuervo. Edificio Metropolitana 342 M-2808.

DINERO

No pierda tiempo. Cuando necesite tomar dinero en hipoteca o pagarés, vea a M. Fernández, San Ignacio 50. Teléfono M-9272. De 2 a 5. Operación rápida y absoluta reserva.

DINERO

Doy grandes y pequeñas cantidades en primera hipoteca desde el 7 por ciento en adelante, para La Habana y sus barrios. Compro y vendo casas, solares y créditos hipotecarios. Compro y vendo Bonos y Acciones.

Julio C. Granda
Obrapía 33. Telfs. M-5921 y FO-1668

DINERO: LO FACILITO EN PRIME- ra hipoteca, al 7 por ciento de interés, en La Habana, con buena garantía, y al 8 por ciento en los repartos. Fernández Hermo. Manzana de Gómez 453. Telf. M-2758

Dinero-Hipotecas.

64 OFERTAS

DINERO DOY RAPIDAMENTE EN hipoteca partidas de 100, 200, 300 400 y 500 hasta 4 mil pesos, sobre casas y créditos en la Habana, Vedado, Almendares, Marianao, Jesús del Monte, Cerro, Santos Suárez, Víbora, Lawton, Luyanó, etc. F. Marín, Empedrado 12 A-7958

HIPOTECAS. — OFRECEMOS TRES mil pesos 8 por 100 interés anual solamente Habana Vedado, únicamente amplia garantía. Da razón Maximino Martínez, teléfono I-3173 después de la 1 p.m.

TENGO DINERO PARA DAR EN primera hipoteca, en todas cantidades, desde el 7%; compro y vendo casas y solares. Habana y sus barrios. Manuel Piñol, Obrapía 17.

66 GIROS y LETRAS

CAJAS RESERVADAS

Las tenemos en nuestras bóvedas, construídas con todos los adelantos modernos y las alquilamos para guardar valores de los interesados. En esta oficina daremos todos los detalles que se deseen.

N. GELATS Y COMPAÑIA
106 Aguiar 108, esq. a Amargura.

PARA LAS DAMAS

67 PELUQUEROS

PEREZ; EX-PELUQUERO DE «EL Encanto»; va a domicilio. Permanentes sin corriente: Croquinol, $2.00; dos, $3.50; Aspiral, $1.60; Melena, 30 centavos y de niños 30 cts. Corte y ondulación al agua, 40 cts. Marcel, 50 cts, y tintes. Teléfono U-6002.

MANOLO: PELUQUERO A DOMICI- lio. Cortes permanentes, Croquinol, Sobriza, tintes y descoloraciones. Llame: Telf. M-6014.

70 INTERES PARA LAS DAMAS

¡FUERA CANAS! OBTENGA UN hermoso color: negro, castaño o rubio, usando la tintura «La Favorita. Teñido del cabello: $3.00. Estuche: $1.00. De venta en todas las farmacias. Depósito: Virtudes número 28, Casa «Pilar»: M-9392.

GRAN PELUQUERIA 'ESTHER'

Situada en San Rafael número 49, entre Manrique y Campanario. Ofrece su casa a su distinguida clientela, la gran manicurista Esther, ex empleada de la casa Jaime. Especialidades en permanentes de Croquinol. Teñimos en todos los tonos

NO MAS CANAS, SIN TEÑIRLAS usando Brillantina «Gema», no mancha. Dos centavos sellos muestra. D. Faget, Gaiano 110, venta: Sarrá, Johnson, Encanto, Fin de Siglo, Taquechel.

CORTE MODERNO NACIONAL
SISTEMA "MENDEZ"

Aprenda por el más moderno de los sistemas. En poco tiempo puede hacerse experta profesora, en su casa, por este valioso método. El más moderno y de fácil comprensión que hoy tenemos. Su autora y directora, señora Méndez, brinda y garantiza la enseñanza del mismo, en muy poco tiempo, en su academia de Neptuno número 81, a domicilio y por correspondencia. Moldes a medida, de todas clases. Especialidad en trajes sastres y abrigos. Se cortan y entallan vestidos y ropa interior. Estricta moralidad: M-6461.

VELLOS

Extirpación definitiva de los vellos de la cara, muslos, piernas, etc. Tratamiento garantizado. Sra. Alexander, calle Tercera número 381, entre Dos y Cuatro, Vedado.

M O D I S T A
Rosalía HERNANDEZ
San Rafael 152-B, bajos
esq. Oquendo: U-3127
Dobladilo de ojo a 2 cts. vara
Forramos hebillas a máquina.
Precios muy económicos
Plisados de todos tamaños bordados, festones y ojetes en colores. Forramos botones. Hacemos vestidos de alta costura y económicos.
TENEMOS MENSAJEROS

N O V I A S. — HABILITACIONES «Leda», seis sábanas 17 hilos, seis fundas, 6 cojines, 1 juego cama blanco incrustaciones color. 1 juego cama color incrustaciones blancas, 6 toallas grandes. 1 juego mantel granité bordado y marcado. Todo por $30.00. Fabricado en nuestros talleres a la vista del cliente Surtido en warandoles de lino Belga. Pídanos precios. Fábrica de sábanas «Leda». Nepuno 105. Habana.

CORTE Y COSTURA
SISTEMA ALEMANY

San José 9 entre Galiano y Aguila autora y directora Matilde Alemany. Ejecute usted los más complicados modelos, de alto corte Parisién rápidos y en la primera prueba verá perfectísima demostración 3 clases gratis, venga o las remitimos, tres lecciones; remita 5 cts. sellos, hágase profesora titular del sistema más acreditado garantizado y tendrá múltiples ventajas que hoy no digo. Vendemos métodos 270 grabados explicados para todas las inteligencias. Cortamos patrones y clases domicilio. Sucursales graduadas: Luz 26, Aguiar 46, 2o., Neptuno 212, Escobar 113, Atocha 6, (Cerro), Corrales 96, Santo Tomás 4, Cerro, Avenida Acosta 70, (Lawton); A. Ramírez 18, frente Quinta Dependientes; Consulado 92, Antón Recio 38, San Francisco y Peregrino 62.

CORTE Y COSTURA
$1.50 MENSUAL
ACADEMIA «SANTA TERESA»

San Rafael 71, entre Campanario y Lealtad. Hágase profesora en tres meses. Desde la primera clase usted podrá cortar sus vestidos por figurín. También clases por correspondencia. Pidan la primera lección, incluyendo 3 centavos para franqueo: A-6874. Servicio de ómnibus.

SEÑORA: NO LLEVE SU SOMBRE- ro estropeado, por centavos se lo arregla Celestina. Hago de tela, tiño, reformo, plancho, engomo: 30 centavos, San Rafael 41-C., (plancha en la puerta), una cuadra del Ten Cent.

ENSEÑANZAS

75 PROFESORAS y PROFESORES

ACADEMIA ADAMS
NEPTUNO 160

Entre Escobar y Gervasio M-1210 Establecida desde 1921. La única academia que garantiza la enseñanza con la devolución de su dinero. Inglés, Taquigrafía, Inglés-español. Mecanografía, Teneduría, Aritmética, Mercantil, Ortografía, Francés, Preparatoria de Bachillerato, etc. Clases individuales. Precios módicos. Seriedad y disciplina Neptuno 160. M-1210.

PROFESORA FRANCESA, DIPLOMA- da (París), con inmejorables referencias y mucha práctica da clases de francés, en su casa o a domicilio, colegios y también colectivas. Telf. M-8551.

PROFESORA DE INGLESS COMPE- tente enseña a hablar inglés en corto tiempo. Método especial de conversación, con referencias. Calle 2 No. .. Vedado. Telf FO-1360

ENSEÑANZAS

75 PROFESORAS y PROFESORES

SOLICITA HABITACION EN CASA de familia acomodada joven extranjero en cambio de clases de idioma inglés. FO-1576.

METODO «PALMER». EL SISTEMA de Caligrafía perfecto para la enseñanza de escritura comercial. Libros métodos, puntos, papel, etc, al por mayor. Casanova. Obispo 70, Habana.

PROFESORA DE PRIMERA Y SE- gunda enseñanza, años de práctica. Sistema pedagógico. Clases en casa o a domicilio. Preparatoria con el inglés Doy referencias. F-2635. Línea 73 antiguo

GRAN ACADEMIA DE INGLES — Gervasio núm. 8-F. Enseñanza por Método de Series, a viva voz, para obtener pronunciación inglesa. Gramática enseñada prácticamente. Asista clase una semana sin compromiso antes de comprometerse. No empleamos libros para estudios de memoria. Enseñanza grato pasatiempo. Solicite Impreso explicativo Método. Especializamos clases domicilio. Horas clase: 9-10 a.m. 8-9 p.m.

MISS CHRISTIAN DA CLASES DE Inglés a domicilio y en mi casa. Especialidad en conversaciones Edificio Lens. 6 y 11, Apartamento 2. F-7486

PROFESORA DE INSTRUCCION: con mucha práctica en la preparación para ingreso. Clases a domicilio y en su casa. Aritmética y ortografía práctica M-8734. Chacón 19

HABLE INGLES DESDE LA PRI- mera clase por método práctico de Miss Roca. Clases colectivas e individuales. También taquigrafía y mecanografía. Consulado 55, bajos. Diurnas y nocturnas.

PROFESORAS TITULARES, OFRE- cen a domicilio, Primera y Segunda Enseñanza: Inglés, Taquigrafía Pitman, Mecanografía, Piano y bailes clásicos y de carácter. También en nuestro colegio. Referencias honorables. Telf. F-4761.

¿DESEA USTED HABLAR INGLES, pronto? Clases individuales de gramática, lectura, dictado, comercio. Especialidad para sostener conversación Preparo para viajes y exámenes. Competente profesora americana. Campanario 130 altos.

CLASES DE INGLES POR PROFE- sor americano método fácil y rápido clases a domicilio. Enseño la pronunciacióin correcta, para conversación. Mr. Davis. Telf M-1534

PROFESOR GRADUADO EN LA Normal Central de Madrid. Clases a domicilio de Aritmética, Gramática, Taquigrafía Pitmann, Mecanografía al Tacto. Cuotas módicas. Sr. Pedrós L. No. 164. Telf. F-4124.

SE OFRECE SEÑORITA EDUCADA en colegio religioso, con instrucción. Idiomas: español e inglés. Va a los repartos. Telf. F-6460. María del Carmen.

CONTABILIDAD SUPERIOR Y ELE- mental. Matemáticas en general. Inglés para Bachillerato y Curso comercial. Informan U-5464.

PROFESOR DE INGLES (LON- dres), enseña correctamente el inglés, en corto tiempo, por método propio. Precios razonables. Preparo para exámenes. Alfred C. Nanson. Telf. U-3696 (5.30 a 6.30 p. m.), martes, jueves y sábados.

ACADEMIA 'MOZART"

Directora María E. Padrón de Cabrera Clases de piano, teoría y solfeo. Calle 21, esquina a 14, altos, Vedado

CABALLERO

Este acreditado plantel iniciará el nuevo curso escolar el primer lunes de Septiembre. Pueden cursarse en él los seis grados elementales; Preparatoria para ingreso en la Segunda Enseñanza; Taquigrafía, Mecanografía, Inglés. Clases diarias, diurnas, de Teneduría de Libros, plan y Texto de Fernández Roig, atendiendo el curso el Sr. Gutiérrez Lamoneda, de la Facultad de Ciencias Comerciales de la Universidad. Cuotas módicas.

San Rafael 139, altos

ACADEMIA RABIÑA

Ingreso en las Escuelas de Ingenieros, Arquitectos y Comercio. Enseñanza Primaria

Clases individuales: Francés, Alemán, Taquigrafía «Pitman» y «Gregg», Mecanografía, Ortografía, Teneduría de Libros, Correspondencia y Aritmética Comercial. TAMBIEN CLASES POR CORRESPONDENCIA. Ingreso en Escuelas de Ingenieros, Arquitectos y Veterinaria. Servicio de Omnibus y de internos. **Pida prospectos: Neptuno 80, altos, esquina a Manrique: M-7849 y A-9222.**

PREPARATORIA E INGRESO A las Escuelas Normales y de Comercio. Nuevo curso desde el 16 de Septiembre. Profesor Pazó, Consulado 55, altos, casi esquina a Refugio. Teléfono M-8779

SRTA. PROFESORA DE CORTE Y Costura con práctica en ropa fina, da clases a domicilio; sistema moderno y práctico. Teléfono M-9664.

ESTUDIE POR CORREO

La Academia «Rabiña» tiene organizado clases por correspondencia, desde hace años, habiendo prestado gran beneficio a aquellos que tienen deseos de prosperar. Estudie las asignaturas siguientes: Taquigrafía, Mecanografía, Teneduría, Aritmética, Gramática, Ortografía, Procurador, Química Industrial, Inglés, Francés, Alemán, etc. Informes: **Academia «Rabiña», Neptuno 78, esquina a Manrique. Telf. M-7849.**

INGLES. —TAQUIGRAFIA, INGLE- sa y española. Teneduría, Cálculos Mercantiles, Aritmética, Algebra, Caligrafía, mecanografía y ortografía: $6.00 mensuales a domicilio por el profesor F. Heitzman, Monte 103, altos, M-9247.

ACADEMIA "MEDINA"
APODACA 2 C

Preparatoria, Taquigrafía, Mecanografía, inglés, inmejorable enseñanza individual. Módica pensión. Teneduría, Aritmética, Algebra, Dibujo geométrico, Gramática, etc. Insuperable atención.

76 COLEGIOS

ENGLISH SCHOLL

No. 464. CALLE 15 ENTRE 10 Y 12 VEDADO

Kindergarten. Primera Enseñanza. Todo en Inglés. Grupos limitados a 20. Informes Telf. F-2566. Mrs. Street

ESCOLAPIOS DE GUANABACOA: Colegio de primer orden Establecido en 1857. Comercio, Bachillerato, Primera Enseñanza y Preparatoria. Ricos museos. Magnífica oficina bancarta para práctica comercial. Profesorado de alta competencia. Dormitorios con cuarto separado para cada alumno. Excelente alimentación. Purísima agua potable de manantiales dentro del mismo colegio. Ambiente campestre. Sports. Gran piscina de natación. Se remite gratis interesante prospecto ilustrado. Pídase por Correo, al Padre Rector, Escolapios de Guanabacoa, Habana, o al Telf. XO-1503. Las horas para visitar el colegio o inscribir alumnos, son de 9 a 11 a. m. y de 3 a 6 p. m.

SAN-ELOY

Colegio y Academia. Fundado en 1907. Primera y Segunda Enseñanza. Preparatoria, Bachillerato, Comercio, Idiomas, Cultura Física, Cursos preparatorios especiales. Admitimos pupilos, medio pupilos y externos. Quinta Menocal, Samá 31, Marianao. Telf. FO-7462. Pide prospectos.

COLEGIO «CARBONELL» —BAÑOS 56. Teléfono F-4390 de 1a y 2a enseñanza, residencia para señoritas Universitarias. Ingresos en normales e Institutos. Bachillerato. Las clases comienzan el 6 de Septiembre. Profesorado competente. Directora Técnica: Ana Martínez Nogueras.

M.E.C.D. 2016

ENSEÑANZAS

76 COLEGIOS

COLEGIOS AMERICANOS

Al alcance de todas las fortunas. Catálogo e información, gratis.

PROFESOR RICHARDSON
American Schools Bureau
Manzana de Gómez núm. 514. Telf. A-9798. Habana.

$10.00 PUPILOS

En internado modelo, para niños y niñas, de 6 a 12 años. Profesorado idóneo, Residencia espléndida, rodeada de jardines y campo de sports. Alimentación excelente. Teléfono: FO-1620, Calzada de Columbia y Avenida de Truffin, (curva del Padre Emilio), rápida comunicación por la Ruta 22, por los ómnibus Cubanos, tranvías y transbús.

77 ACADEMIAS

INSTITUTO COMERCIAL DE LA HABANA

Enseñanza Primaria especial. Si desea adquirir una sólida instrucción comercial tome uno de nuestros cursos de Secretario o de Comercio y Administración Taquigrafía, Mecanografía, Inglés, etc. Virtudes 144, entre Belascoaín y Gervasio. Pida informes al U-2314. Háganos una visita.

COLEGIO-ACADEMIA «SANTA TERESA»

Profesoras graduadas. Preparación moral y pedagógica: Taquigrafía, Mecanografía, Ortografía, Teneduría de Libros, Inglés, Francés, Alemán, Correspondencia Comercial, Aritmética Cálculos Mercantiles. Ingreso Escuelas de Ingenieros, Normal y Kindergarten. Corte y costura, Labores, Dibujo y Piano. **San Rafael número 71, entre Campanario y Lealtad. Teléfono: A-6874. Servicio de ómnibus.**

OBSEQUIO DE LA ACADEMIA DE COMERCIO
LUIS B. CORRALES

Los que presenten quince centavos en sellos, recibirán una Aritmética Mercantil práctica. Clases de Teneduría de Libros, Taquigrafía, Ortografía, Inglés. Clases de Mecanografía: $1.00 mensual, una hora diaria. Clases individuales. Lealtad 141, entre Salud y Dragones.

ACADEMIA DE IDIOMAS ROBERTS, Malecón 31. Teléfono: M-2123. ¿Desea usted aprender inglés? Compre el método Roberts. Se recomienda por sí solo. Distinción. Eficiencia. Garantía. Cuarta edición. $2.00.

Morang School and Summer Camp 218 S. W. 8th Ave. Miami, Florida

Para ambos sexos, de 7 a 13 años. Colegio acreditado bajo la supervisión del capitán Heimuth Losembeck y la señora Ruthven Calkins. Espaciosos terrenos cerca de la playa. Toda clase de deportes. Enseñanza especial del inglés a cubanos. Situación ideal y saludable. **El colegio-hogar para sus hijos.** Solicite precios. Representante en Cuba: profesor Richardson, Manzana de Gómez 514. Telf. A-9798.

SACRED HEART ACADEMY
COLEGIO SAGRADO CORAZON
NORTH CAROLINA
(CAROLINA DEL NORTE)

El mejor colegio religioso para sus hijas. Enseñanza primaria, bachillerato y comercio: $380.00 por año escolar, incluyendo casa, comida, enseñanza y lavado de ropa. Representante en Cuba: Michael Richardson, Manzana de Gómez 514. Telf. A-9798, American Schools Bureau.

ACADEMIA BRAVO

Repaso de asignaturas de Bachillerato y de ingreso Bachillerato, Normales, Ingenieros y Comercio

PRIMERA ENSEÑANZA

Curso Bachillerato. Ingreso Escuelas de Comercio, Normal, Kindergarten, Hogar, Enfermeras, Técnicas Industriales, Veterinaria y Pedagogía, Mecanografía, Taquigrafía, Inglés, Teneduría, Ortografía y Correspondencia. Primera Enseñanza por maestros normalistas especializados. Cuotas módicas. Profesorado competente y especializado. Pupilos y medio pupilos y externos, ambos sexos. Servicio de ómnibus a domicilio. Neptuno 198 y 199, esquina a Lucena: U-2627.

Interés General.

CENTRO MERCANTIL E INDUSTRIAL, Aguiar 84, Habana. Teléfono: M-2926. Por módica iguala nos encargamos de su Contabilidad, Balances. Expertos contadores. Gestiones de Oficinas Públicas.

ALQUILERES

79 HOTELES

HOTEL MIRAMAR, EL MAS FRESCO de la Habana. Se ofrecen habitaciones con baño privado, buena comida y buen trato. Precios de verano. Visítenos. Malecón No. 1 y Prado. A5-3692.

HOTEL "ANDINO"

San Lázaro 496, esquina a M. U-2553. Unico en su clase. Moderno, céntrico, amplio, fresco, saludable, frente Universidad. Conviene para los que necesitan vivir cerca de los hospitales Calixto García o Mercedes. Habitaciones con baño privado, balcón, hermosa vista, con tres excelentes comidas: 45 pesos, matrimonio. Una persona desde 28 pesos. Clientela escogida. Pensión completa para huéspedes del interior. Precios sin competencia. Esmerado servicio en mesas separadas.

ALQUILERES

79 HOTELES

CASA PARA FAMILIA: PRADO 65, se alquilan amplias y frescas habitaciones, con balcón a la calle, comida inmejorable, con toda asistencia. También habitaciones en la azotea para matrimonio u hombres solos.

TROTCHA

Próximo a los baños de mar, en el lugar más céntrico del Vedado, amplias y frescas habitaciones, rodeadas de jardines a una cuadra de tranvías y ómnibus. Calzada y Dos, Vedado. Telf. F-2383.

THE SAVOY
F. y Quince, Vedado. Telf. F-6616.

Situado en un lugar alto del Vedado, con fácil y frecuente comunicación con la ciudad y repartos. Rodeado de jardines, con 600 metros de hermosos portales. Las habitaciones tienen ventilación directa, teléfono, baño privado, con agua fría y caliente. Precios moderados, incluyendo tres excelentes comidas. El servicio en mesas separadas, para cada familia.

. HOTEL "SANTA FE", S A .
Amistad No. 61 entre San José y San Rafael Lo más céntrico de la Habana. Próximo al Capitolio. Teatros y principales tiendas. Teléfono M-7589 Grandes y frescas habitaciones. Excelente comida. Precios moderados. Se exige moralidad.

HOTEL "HARDING"

Crespo 9, a dos cuadras del Prado y Malecón, cerca del mar: A-6735
Hotel absolutamente moral y comidas excelentes: Dos personas, desde $46; una desde $29, elevador día y noche. Agua caliente y fría.

HOTEL «INTERNACIONAL», TEJADILLO 12, entre Cuba y Aguiar. Alquilo habitaciones amuebladas, con todo el servicio. Agua caliente y fría. Comida inmejorable. Precios muy económicos.

HOTEL "COLONIAL"
San Miguel 62, casi esquina a Galiano

Residencia para familias. Apartamentos y habitaciones con baño privado, elevador día y noche. Restaurant en el octavo piso. Cocina criolla y española, a la carta. Moralidad. Telf. A-6958.

HOTEL RADIO, AMISTAD No. 15, entre Neptuno y Virtudes. Habitaciones lujosamente amuebladas con baños intercalados, agua fría y caliente estricta moralidad, precios: desde 60 cts. diarios.

Hotel "IDEAL ROOM"
PRADO 93-B., (POR PASAJE)

¿Desea vivir en casa tranquila, mejor que en su propia casa? Visite esta gran casa, aunque sea oor curiosidad. Por dentro, la mejor. Precios para matrimonios, con comida y toda asistencia, desde $35.00 a $40.00. Hay apartamentos de dos habitaciones, con balcón y baño a Prado. Exígense referencias de moralidad y pago.

HOTEL "VANDERBILT"

Lo más alto, saludable y económico, Neptuno 209, esquina a Mazón. Habitaciones de esquina, con baño privado, propias para quien convenga vivir cerca de la Universidad o de los hospitales Calixto García y Mercedes.

HOTEL «INTERNACIONAL», TEJADILLO 12, entre Cuba y Aguiar. Alquilo habitaciones amuebladas, con todo el servicio. Agua caliente y fría. Comida inmejorable. Precios muy económicos.

HOTEL "BELMONT"
San Rafael e Industria.
Centro de todas las actividades.

El elegido de las familias habaneras. Al lado de «Campoamor» y a media cuadra del Capitolio Nacional. Lujosísimas habitaciones con todo el confort moderno y esmeradísimo servicio. Selectas comidas, propio para matrimonios y personas de refinado gusto: M-7570.

80 CASAS de HUESPEDES

"VILLA MAGDALENA"

Casa de huéspedes «Villa Magdalena» Calle 17, No. 326, entre A y B, Vedado. Amplias y frescas habitaciones con esmerada asistencia, se admiten abonados del interior de la República. Comida excelente, muebles cómodos y modernos. Comunicación por tranvías y ómnibus de subida y bajada, absoluta moralidad F-7201.

CASA DE HUESPEDES: HABITACIONES con balcón y todo servicio agua fría y caliente, excelente comida, moralidad, absoluta una persona desde $18.00. Teléfono M-1236. Neptuno 31, altos

CASA DE HUESPEDES «LA REINA», en Reina 20, esquina a Rayo, alquilo habitaciones y departamentos amplias y ventiladas, baño interior, agua caliente, comidas variadas. Precios módicos Telf. M-6287. La dueña en el 2o. piso

SE SOLICITAN DOS O TRES HUESPEDES con toda asistencia. Se exigen referencias. San Lázaro 217, altos: U-5209.

ALQUILERES

80 CASAS de HUESPEDES

MANRIQUE 123, ENTRE REINA Y Salud. Habitaciones frescas y ventiladas con lavabos, agua caliente, limpieza, teléfono. Excelente comida. Moral absoluta: A-6388.

GALIANO 103, ENTRE SAN JOSE Y Barcelona Habitaciones espléndidas con lavabos, agua caliente, limpieza. Excelente comida, hermosa terraza. Moral absoluta: M-7380.

«SANTA RITA», CASA PARA FAMILIA: restaurant, espléndida habitación, excelente comida, agua caliente. Abonados al comedor. Se exigen referencias. Hay ascensor. O-Reilly 52, por Habana.

MAGNIFICA HABITACION PARA UN matrimonio, baño anexo, muebles y todo servicio. Espléndida comida, teléfono y absoluta moralidad y orden: $35.00 mensuales, matrimonios con referencias requeridas. Amistad número 54, casi esquina a Neptuno.

GALIANO 111, ALTOS, ENTRE SAN José y Barcelona, magníficas habitaciones con balcón e interiores, con lavabo y baños de agua caliente; una propia para una persona. Comida exquisita. Precio reducido. Moralidad.

A 40 METROS DE LA UNIVERSIDAD residencia particular, alquila habitación todo servicio. Telf. U-5012

CASA DE HUESPEDES, «LA MATANCERA», Reina número 83. Teléfono: A-0238. Se alquilan amplias habitaciones con vista a la calle, con o sin baño, agua fría y caliente, a precios muy reducido. Comida española y criolla.

MANRIQUE 123 ENTRE REINA Y Salud; habitaciones frescas y ventiladas con lavabos, agua caliente, limpieza, teléfono, excelente comida; moral absoluta. A-6388.

GALIANO 103 ENTRE SAN JOSE Y Barcelona; habitaciones espléndidas con lavabos, agua caliente, limpieza, excelente comida, hermosa terraza; moral absoluta, M-7380.

CASA DE HUESPEDES «LA ISLA» Monte 53 por Factoría. Exclusivamente para personas de moralidad. Habitaciones con balcón y baño. Edificio moderno. Precio reducido. Teléfono A-9210.

CASA HUESPEDES TODO ORDEN, bonitos y bien ventilados departamentos y habitaciones, con todo lo necesario apropiados matrimonios a personas mayores, buen servicio, buena comida, económico. O-Reilly 5.

MAGNIFICA HABITACION PARA matrimonio baño anexo, muebles, todo servicio. Espléndida comida, teléfono y absoluta moralidad y orden $35.00 mensuales, matrimonios, referencias requeridas. Amistad No. 54 casi esquina a Neptuno.

81 CASAS de COMIDAS

SE SIRVEN CANTINAS A DOMICILIO. Precios de situación. Muralla núm. 26, altos, entre Habana y Compostela. Teléfono M-7533.

82 APARTAMENTOS

APARTAMENTOS MODERNOS, REcientemente pintados, frescos, ventilados: sala, comedor, dos cuartos, precioso baño intercalado, cocina de gas, valentador, servicio de criados, Edificio «Padrón», Neptuno 251, Telf U-5158 y U-5402

$13.00 APARTAMENTOS INTERIOres muy cómodos, dos habitaciones, baño, cocina, y luz. Agua abundante. Muy frescos. Entre dos líneas tranvía, Fernandina y Vigía.

J ESQUINA 21 ENTRADA VEDADO, apartamento moderno, lujoso, a la brisa gran vista. Sala, comedor 2 cuartos, hermoso baño completo intercalado, etc. Véalo. Informa encargado.

PRADO 93, ALTOS DE «PAYRET», entrada por la sombrerería. Departamento con vista al parque y otro al Capitolio. Se piden referencias.

APARTAMENTO PARA OFICINA; $12, incluyendo limpieza. Edificio Arellano. Empedrado 16, esquina a Cuba. Informes: Bufete de Arellano. M-3936.

LOMA DEL MAZO SE ALQUILA lujoso apartamento de dos habitaciones altas y buen baño, con o sin asistencia. Frente al gran Colegio de los H.H. Maristas y Ntra. Sra. de Lourdes. A los cuadras del Instituto No. 3 Bello panorama. Teléfono I-3477

APARTAMENTO DE TRES PIEZAS, en la azotea, a matrimonio con toda asistencia También otra habitación con vista a la calle, con comida, a persona sola: $20.00. Verse, de 1 a 5 de la tarde. Villegas 9, altos, media cuadra del Palacio Presidencial.

CARDENAS 31; $25, UN APARTAmento en el 3er. piso independiente, compuesto de sala, hermosa habitación, baño completo, cocina y terraza; solamente para matrimonio sin niños y de buenas costumbres. Se piden referencias.

SAN JOSE 178, CASI ESQUINA A Infanta, apartamento de dos habitaciones, baño y cocina. La llave en la misma. Telf. U-2582.

SE ALQUILAN APARTAMENTOS DE 15 a 20 pesos con servicio independiente, luz toda la noche, frente al mar. Narciso López 2, antes Enna, esquina San Pedro. Teléfono M-4327.

APARTAMENTOS. —MURALLA 27, altos, se alquila un espléndido apartamento balcones a la calle baño y servicios se alquila muy barato.

APARTAMENTO DE TRES PIEZAS(en la azotea, a matrimonio, con toda asistencia. Tiene otra habitación con vista a la calle, con comida, a persona sola. Verse, de 1 a 5 de la tarde. Villegas 9, altos, media cuadra del Palacio Presidencial.

SE ALQUILAN O-REILLY Nos. 2 Y 4, esquina a Tacón, apartamentos desde $8.00 a $25.00, hay locales para oficina. Informa García. Teléfono M-6349

SE ALQUILAN MALECON No. 4, ALtos apartamentos desde $12 a $40. Informa García teléfono M-6349

APARTAMENTOS MODERNOS, EDIficio de ocho pisos ysótano, garage. Por su altura, no hay mosquitos, polvo, ni ruido. Len-s Court, Seis y Once, Vedado.

EN RESIDENCIA PARTICULAR, SE alquilan apartamentos y habitaciones con todo el servicio y garages. Calle 23 número 323, esquina a A., Vedado. Telf. F-5798.

«EDIFICIO ARCOS». SE ALQUILAN dos apartamentos, uno grande, al frente, y otro pequeño al fondo; informa el conserje del mismo. F, entre 19 y 21, Vedado.

VEDADO, EN CASA RESPETABLE, se alquila propio para dos personas, apartamento vista calle, entrada independiente, dos piezas, baño privado y luz. 11 No. 131 entre K y L.

ALQUILERES

83 DEPARTAMENTOS

ALQUILO DEPARTAMENTO BAJO, dos posesiones con vista calle. Casa de familia decente; preferible poca familia, cerca de Prado Informan: Bernaza 32, M-9461, $22.00.

FAMILIA HONORABLE ALQUILA departamento de tres posesiones, baño completo, agua caliente, lavabos, balcón corrido, dos calles, comida si la desea. San Lázaro 131, altos esquina San Nicolás.

ALQUILO ESCOBAR 166 ENTRE Reina y Salud: Sala propia para oficina, estudio, en la misma hermosa habitación para matrimonio; casa particular.

VILLEGAS 112, SEGUNDO PISO, alquilo departamento muy amplio y hermoso con su lavabo y vista a la calle. Casa de familia de moralidad

PRADO 93 A ALTOS DE «PAYRET». entrada por la sombrería, Departamento con vista al parque y otro al Capitolio. Se piden referencias.

VILLEGAS 113, SEGUNDO PISO, ALquilo departamento amplio y hermoso, con lavabo y vista a la calle, a familia de moralidad.

Edificio Moenck y Quintana
PRESIDENTE ZAYAS NUM. 49

Se alquilan apartamentos para oficina, con todos los servicios.

SE ALQUILAN AMPLIOS DEPARtamentos con y sin garage. L-203 entre 21 y 23. Informan: teléfono F-5227

84 HABITACIONES

ALQUILO UNA HABITACION A matrimonio u hombres solos con comida, y desayuno. Muy fresca. Belascoaín No. 56 altos.

PRADO 43, ALTOS, ENTRE COLON y Refugio. Alquilo habitación grande, clara a hombres solos o matrimonio sin niños. Puede comer en la casa.

ALQUILO HABITACION LINDISIMA con vista a la calle, baño anexo, casa particular moderna, matrimonio u hombres solos, magníficamente amueblada para personas de gusto. Concordia 49 entrada por Manrique.

EN MALECON NUMERO 3, SEGUNdo piso, letra K., se alquilan dos amplias habitaciones: $8.00 y $10.00.

SE ALQUILA AMPLIA HABITACION en azotea de planta baja, con agua abundante, a hombres solos o familia de moralidad y que no tengan niños. Amistad 118.

VEDADO: 25 Y G. SE ALQUILA AMplia habitación en casa de familia, Se exigen referencias. Telf. F-5139.

HABITACION FRESCA Y CLARA, con balcón a Neptuno y Manrique, a personas de estricta moralidad. Asistencia y muebles, si desean. Casa de familia. Referencias, Neptuno 93, por Manrique.

AMPLIA HABITACION Y OTRA CHIca, con toda asistencia. Precio económico y punto inmejorable. Teléfono, agua abundante y buena comida. Moralidad, Neptuno 32, casi esquina a Industria, altos de la fotografía.

SE ALQUILAN DOS HABITACIONES con baño intercalado Calle Once número 53, entre Doce y Catorce, Vedado.

PEÑA POBRE NUMERO 20, ENTRE Habana y Aguiar. Se alquilan: una habitación en los bajos, con vista a la calle; un departamento interior, alto; y una habitación pequeña. Moralidad. Se piden referencias.

BERNAZA 40, ALTOS, ESQUINA A Teniente Rey, se alquila una habitación con toda asistencia, si se desea. Precio de situación.

EN CONCORDIA 100 A (BAJOS) ENtre Escobar y Gervasio, alquílase una buena habitación, con muebles o sin ellos. Casa particular

SE ALQUILA UNA HABITACION amueblada a persona de moralidad. Crespo 56, altos, entre Trocadero y Colón.

SE ALQUILA UNA HABITACION, único inquilino, Habana 43, altos teléfono fresca y ventilada a hombres solos o dos compañeros.

SE ALQUILAN DOS HABITACIOnes juntas o separadas, a señora o caballero o matrimonio sin niños en casa de familia respetable Están junto al baño. No hay más inquilinos. Edificio «Larrea», Aguiar 43, Departamento 4, primer piso. Hay elevador.

SE ALQUILA UNA SALA Y DOS cuartos grandes con derecho a la cocina y al baño, exclusivamente a un matrimonio solo, tranquilo, de absoluta moral, en corta familia decente extranjera Campanario 115, bajos.

NEPTUNO 64, PRIMER PISO, ENtre Galiano y San Nicolás, alquilo espléndida habitación, con agua corriente y toda asistencia a hombres solos. Precio reducido y buena comida. Telf. M-1331.

EN PERSEVERANCIA 49, SE ALquila una amplia habitación en casa de familia de moralidad, con y sin comida.

NIAGARA HOUSE, PRADO 47, HAbitaciones espléndidas para familias desde $10; hay con baño privado agua caliente, lavabos, todas habitaciones; moralidad absoluta. Véalas quedarán complacidos. Prado 47.

EN CASA PARTICULAR SE ALQUIla una amplia y ventilada habitación a hombre solo, precio seis pesos. Crespo 26, altos, entre Colón y Refugio.

ALQUILO HABITACION AMUEBLAda a hombres solos, fresca, ventilada, ventana al fondo, precio módico. Obrapía 63, segundo piso entre Compostela y Aguacate. No moleste primer piso.

CORRALES 2-AA., ALTOS

Entre Zulueta y Egido. Se alquila espléndida habitación, vista a la calle; otra, separada. Agua abundante. Hay teléfono.

VIRTUDES 93, ALTOS, UNA CUADRA Galiano. Alquilo habitación a señora, caballero o matrimonio solo, empleados, baño con agua caliente. Casa familia, muy fresca y de toda moralidad. Cambio referencias.

PAULA 14, DEPARTAMENTO INDEpendiente, una cuadra de la Iglesia de la Merced, dos habitaciones altas y baño; otra, también independiente y uno o dos, en los bajos, para matrimonio o preferible señoras solas. Casa honorable y tranquila. Tomo y doy referencias. Verse, de 9 a 5 p. m. No hay cartel en la puerta.

SUSCRIBASE Y ANUNCIESE EN EL «DIARIO DE LA MARINA»

ALQUILERES

84 HABITACIONES

SE ALQUILA COMPLETAMENTE INdependiente en azotea habitación con su cocina, Aguila No. 135 onmediato a San Rafael. Informan en los bajos Quiropedista Llaz, teléfono M-1044

VEDADO: EN RESIDENCIA LUJOsa de familia privada, apartamento de una o dos habitaciones amuebladas. Punto inmejorable. Excelente comida. Telf. F-2809.

PROPIA PARA COMISIONISTA O bufete, se alquila en casa de familia: sala y cuarto, gabinete. Unico inquilino, Aguacate 26, altos.

O-REILLY 116, ESQ. BERNAZA, SE alquila una habitación.

MAGNIFICA HABITACION EN AZOtea en lo mejor de la Habana, Aguila 113, entrada por la fotografía; se alquila sin niños.

CIENFUEGOS 20, SEGUNDO PISO, alquilo dos habitaciones a hombres solos o matrimonio sin niños; luz y teléfono; único inquilino. Tel. M-9321.

PRADO No. 19, 2do. PISO, CASA DE familia particular, se alquilan dos habitaciones juntas o separadas, con ventana y balcón al Prado. Con toda asistencia. Hay teléfono.

CARLOS III, 2, ALTOS, ESQUINA A Belascoaín, amplias habitaciones con balcón, luz, teléfono, agua caliente, lavamanos, comida si se desea; una interior $7. A mayores y referencias.

SE ALQUILAN DOS HABITACIONES juntas o separadas, a señora o caballero o matrimonio sin niños en casa de familia respetable. Están junto al baño. No hay más inquilinos. Edificio «Larrea», Aguiar 43, Departamento 4. primer piso. Hay elevador.

SE ALQUILA A MATRIMONIO SIN niños o estudiantes, una fresca y amplia habitación en casa de familia honorable. Calle 27 No. 78, se piden y dan referencias. Telf. F-7451

EN EL VEDADO. SE ALQUILA UNA magífica habitación con toda asistencia, en residencia particular. Telf. F-2309

CORTINA 23, ENTRE LACRET Y Luis Estévez Santos Suárez, se alquilan 2 amplias habitaciones a señoritas o señoras, sin hijos. I-3969

EN CIENFUEGOS 18, PRIMER PISO se alquilan, juntas o separadas, frescas y espléndidas sala y habitación. Magnífico baño. Preferencia matrimonios. Referencias.

SE ALQUILA UNA HABITACION para matrimonio sin hijos u hombres solos. Hay teléfono y agua caliente. San Rafael 51, dos cuadras de Galiano.

SE ALQUILAN UN CUARTO Y UN hermoso garage. Ambos para guardar muebles. Pueden verse de 9 a 12 p. m., Baños 248, altos, entre 25 y 27.

SAN LAZARO No.: 344-346, 2o. PISO derecha. Alquilo habitación espaciosa con o sin comida a hombres solos o matrimonio sin niños.

EDIFICIO "CUBA", SEIS PISOS,

Empedrado número 42. Se alquilan amplias y ventiladas habitaciones, muy baratas. Elevador, lavabo, luz toda la noche. Orden y moralidad. Telf. M-5113.

SE ALQUILAN JUNTAS O SEPAradas, dos habitaciones, en azotea de planta baja, cocina y servicio independiente, abundante agua, a personas que tengan referencias y no tenga niños. Amistad 118.

SE ALQUILAN HABITACIONES, EN Reina 6, a matrimonio y personas formales. Pregunte en el primer piso. Trato esmerado.

SAN IGNACIO 46, HABITACIONES y departamentos, amplios y ventilados. Estricta moralidad. Informan en la misma.

SE ALQUILA UNA HABITACION con lavabo, ybaño, agua caliente y fría. Reina 68, altos.

SE ALQUILAN DOS HABITACIOnes, juntas o separadas, en casa de familia. Economía 34, altos.

EN CALZADA 80, ESQ. B, SE ALquilan grandes y frescas habitaciones con lavamanos, con frente a Calzada. Se piden referencias.

NEPTUNO ESQUINA A GALIANO, se alquilan dos magníficas habitaciones. Informan en Neptuno 72, entre San Nicolás y Manrique, café «El Paraíso».

CASA FAMILIA HONORABLE ALquila a señoras o señoritas, espléndida, fresca habitación, baño anexo, toda asistencia. Paseo 25 altos entre 13 y 15 Vedado.

SE ALQUILA UNA HABITACION único inquilino, Escobar 18, altos, teléfono fresca y ventilada o un apartamento solo.

SAN RAFAEL 70, PRIMER PISO, derecha, se alquila una sala a profesional o comisionista, así como una habitación a hombres solos. Informes la misma. Telf. F-3022

SE ALQUILA UNA HABITACION O dos juntas o separadas, ventiladas y frescas, preferido hombres solos y pegado a la Universidad. Informan: Basarrate 18, primer piso esquina a San Miguel.

SE ALQUILA UNA HABITACION en casa de familia moral a matrimonio sin niños u hombres solos. Monte 80, por San Nicolás, segundo piso.

MALECON 14, PRIMER PISO, ALtos, familia honorable, alquila uin ampla y fresca habitación con lavabo, baño completo con agua caliente. Hay teléfono y espléndida terraza. Frente al mar. Precio módico.

EN CASA DE FAMILIA RESPETAble alquílase habitación a hombre solo o matrimonio sin niños que trabaje fuera, único inquilino. Se exigen referencias en Galiano 108, primer piso.

GRAN CASA PARA FAMILIAS BElascoaín 15, entre Virtudes y Animas, se alquilan grandes habitaciones para familias decentes, nunca falta el agua, grandes terrazas a la calle.

POR 6 PESOS, SE ALQUILA UNA clara y fresca habitación, chiquita para hombre solo. Hay baño completo y teléfono. Malecón 14, primer piso, altos.

SE ALQUILAN DOS HABITACIOnes grandes y frescas separadas o juntas con luz. Precio módico. Se piden referencias. Villegas 41, primer piso, entre O-Reilly y Progreso.

SE ALQUILAN DOS HABITACIONES juntas o separadas, en casa de familia, con toda asistencia, si lo desean. Casa de moralidad y cómoda. Aguiar 134, primer piso, derecha, entre Sol y Muralla.

ALQUILERES

84 HABITACIONES

ALQUILO UNA HABITACION FRESca en Campanario 120 esquina a San Rafael, amueblada con lavabo. M-6624

SE ALQUILA UNA HABITACION grande, con vista a la calle, muy clara: $10.00, a hombres solos, matrimonio o para estudiantes. Se da todo servicio, si lo desean. Belascoaín 120, departamento 10, altos del almacén de tabacos, dos cuadras de Cuatro Caminos.

PUNTO INMEJORABLE: HERMOSIsima habitación con balcón independiente, luz, agua caliente, a matrimonio solo o una persona. Unico inquilino. Estricta moralidad. Progreso 16 lo frente a Metropolitana.

EN SAN LAZARO 196, CASI ESQUIna a Galiano, primer piso, casa familiar alquila ventilada habitación, con toda asistencia desde $15.00, por persona. Telf. A5-3302.

EN CASA DE SEÑORA Y SEÑORIta se alquila una habitación a señoras solas de extricta moralidad. Zapotes 38, letra F, altos, esquina a Durege, Santos Suárez.

ALQUILO DOS HABITACIONES, A personas de moralidad juntas o separadas, con asistencia si lo desean. hay teléfono. Animas 153 2o piso.

SE ALQUILA UNA HABITACION en la casa calle de Aguila No. 96, bajos, a matrimonio u hombre solo.

AVISO

Se alquilan magníficas habitaciones y apartamentos: Aguiar 57, frente al parque San Juan de Dios; Cuba 60, O-Reilly 1, Cuba 80, Mercaderes 45, Oficios 76, Oficios 74, San Ignacio 60; Egido 16, esquina a Gloria, altos; Lagunas 85. Nota: Informan en las mismas y en Cuba 80, Sr. José Fernández Miras.

FAMILIA RESPETABLE ALQUILA una habitación, Lealtad 90, segundo piso, entre San Rafael y San Miguel.

RESIDENCIA FAMILIAR

H. número 154, casi esquina a 17. Se alquilan habitaciones amplias y ventiladas, oomida inmejorable y servicios de primera. Precios económicos, Telf. F-7156.

85 NAVES y LOCALES

SE ALQUILA LA ESQUINA DE Suárez y Diaria, con armatostes, mostrador y vidrieras, en $18, con luz. Informes en la misma.

SE OYEN PROPOSICIONES PARA arrendamiento del amplio local de Teniente Rey 27, esquina a Aguiar. Tiene siete puertas, a ambas calles. Damos contrato. Ruz, Habana 91. Telf. M-2943.

GRAN ALMACEN

Se alquila el local de Jesús María número 21, entre Cuba y San Ignacio, zona comercial, cerca de los muelles. Mide 16 por 25, 400 metros. Tiene un entresuelo con 3 habitaciones, cuatro puertas a la calle, claro y seguro. Informes: San Pedro 8, Telf M-4723, López.

LOCAL: SE ALQUILA UNO DE ESquina, en Santa Catalina y D-Strampes, al lado de la cremería Ward, propio para bodega, botica u otro comercio. Informes: F-5040, de 3 a 6.

ALQUILO LOCAL EN SAN RAFAEL 35, frente al Tent Cent. Informan en la misma, de 9 a 6.

SE ALQUILA PARA ZAPATERIA O fábrica de zapatos, depósito u otro comercio cualquiera. 2 naves unidas Estévez No 98 de 12 a 3, teléfono: U-5576 llave enfrente.

INQUISIDOR 11, POR SOL

$14 Magnífico local, propio para comercio Informan en el mismo. Telf. M-6747.

SE ALQUILA MODERNA NAVE DE 220 mts., sin columnas en Jesús María 15, propia para almacén, depósito o comisionistas Informan en Teniente Rey 21 y 23; Imprenta. A-7105.

NEPTUNO No. 234 SE ALQUILA NAve con 150 metros de capacidad para establecimiento, industria o depósito. Informes Hotel Florida, teléfono A-1131.

SE ALQUILA UN ALMACEN EN Acosta 54 y 56. La llave e informes en el 2o. piso.

BODEGUEROS. — ALQUILO ESquina Enamorados y Serrano, Santos Suárez, habilitada de enseres. Precio módico, llaves carnicería Informa Cuevas, F-5993

10 **Genios y Morro**

Pesos. Magnífico local, propio para oficina, próximo a los Juzgados. Informan en el mismo. Telf. M-6747.

SE ALQUILA LA CASA DE SAN Igacio 64 entre Amargura y Teniente Rey, propio para Almacén. Informes Droguería Taquechel.

O'REILLY 29 esquina a Habana

$40 **En el mejor lugar comercial, un magnífico local para oficina o comercio. Informes: Morro y Genios. Telf. M-6747.**

ALQUILAMOS LOCAL PARA OFIfina, sociedad, taller, desde $8.00. Amplio salón de asambleas, Zulueta 46, bajos.

ALQUILO MAGNIFICA ESQUINA, Paula y Compostela, propia para cualquier comercio especial víveres por no tener competidores. Contrato y barata. Informan F-2500 teléfono.

PARA OFICINA, LABORATORIO, Exposición, Taller radios o análogo, excelente local san Lázaro 99 entre Galiano y Blanco, junto al garage. Informes San Lázaro 95 B. $25

ALQUILO LOCAL AYESTARAN Y Desagüe. Llave en los billares. Propio para fuente de Soda o un zapatero barato. Informan U-2918 de 12 a 2

PEQUEÑO LOCAL: SAN JOSE 97, esquina a Marqués González, cierre metálico, por ambas calles pisos de mosaico, zócalo sanitario. Se alquila en $33.00.

ALQUILERES

85 NAVES y LOCALES

ALQUILO NAVE DE 13x29 EN DOlores entre San Leonardo y Rodríguez, (paralela con la Calzada), próxima a Agua Dulce Llave en la bodega. Precio: $25.00.

SE ALQUILA UNA NAVE DE TEchos de concreto de unos 200 metros, propia para industria o depósito, Informes en la misma, Benjumeda letra B casi esquina a Subirana.

NAVE DE 16 METROS DE FRENte, dos cierres metálicos de 3 metros al frente, por Zanja, entre Lucena y Marqués González: portal interior servicio sanitario, patio de 15 metros de ancho, por 30 metros de largo y entrada de vehículos de 8 metros de ancho, por la calle de Lucena: $100.00.

NAVE DE HORMIGON HIDRAULIco, 8 metros de frente, por 15 metros de fondo, de nueva planta próxima a concluirse, en Zanja entre Lucena y Marqués González, dos cierres metálicos al frente, piso de terrazo y de cemento, servicio sanitario, azotea y mucha luz: $60.00.

SE ALQUILA NAVE DE ESQUINA con una superficie de más de 450 metros cuadrados, propia para cualquier clase de comercio en San Lázaro No. 309 esquina a Hospital abierto todo el día. Precio: $55.00. Informes por los teléfonos F-7019 y U-5358

LOCAL PARA ESTABLECIMIENTO Belascoaín esquina a Salud, cuatrocientos metros cuadrados, se admiten proposiciones por todo o parte del local, se da contrato. Informes personalmente José Muñiz, La Elegante, Galiano 64.

DIEZ DE OCTUBRE 324, UN AMPLIO local para comercio o industria. Tiene puertas metálicas. Se da barato. Telf. M-6213.

MAGNIFICO LOCAL

Muy claro y ventilado bien situado para comercio o industria. Amarguro 51, teléfono A-7769

ALQUILO: BARATILLO 8, PROPIO para almacén o comisionista, salón corrido y 1 cuarto alto al fondo con 3 puertas metálicas a la calle, llave bodega. Obispo y Baratillo. Informan Belascoaín 36, altos. U-5537.

87 HABANA

SE ALQUILA EL BAJO DE ESCObar 120, tres cuartos, baño intercalado, comedor cocina, 35 pesos. Véala de 2 a 4.

NEPTUNO 61, ENTRE AGUILA Y Galiano, primer piso, con sala, recibidor, cinco cuartos, dos baños, comedor, cocina y servicios de criados Informan teléfono F-2410.

SE ALQUILA LA MEJOR CASA DE provincia de la Habana, preparada para despalillo u otra industria, con 10 000 ms. fabricación. Informan: en Santa María del Rosario.

SE ALQUILAN ESPLENDIDOS ALtos Aguiar 18, sala, saleta, 3 cuartos, comedor al fondo, cocina, baño y un cuarto en la azotea. Teléfono: A5-5002 Precio: $43.00

SE ALQUILA PISO ALTO, EN MODERNO EDIFICIO

Concordia número 33, esquina a San Nicolás, compuesto de sala, recibidor, tres habitaciones salón de comer, baño intercalado, cocina de gas y cuarto para criados con sus servicios sanitarios. Hay elevador y tubo para la basura. Puede verse a todas horas. Informes: Fernando Rodríguez Obispo y Compostela Telf. M-1804.

CONSULADO 7, CASI ESQUINA A Prado. Se alquila en moderno edificio, el quinto piso, con recibidor, sala, comedor, tres cuartos, hall, baño completo y servicio de criados. Elevador día y noche. Informes en la misma, el portero.

SE ALQUILA LA PLANTA ALTA de San Lázaro 66 a una cuadra del Prado, con sala, comedor, tres cuartos, baño y cocina de gas, a cuarenta pesos mensuales. La llave en el garage del No. 68. Telf. FO-2341

MORRO NUMERO 10, ENTRE CARcel y Genios. Se alquila moderno primer piso alto: recibidor, sala, comedor, tres cuartos con closets, dos baños de familia, cuarto y servicios de criados. Informes en la misma, el portero.

SE ALQUILA AVE. DE LA REPUblica 337, bajos, a una cuadra de la Universidad, casa con sala saleta, tres habitaciones, baño completo cocina, y servicio de criados. Alquiler: 40.00 Informan M-1327.

¡APROVECHE ESTA OCASION! ALquilo modernísimo piso, bajos, Manrique 5-C., esquina a Lagunas: sala, saleta, dos habitaciones, baño intercalado, comedor, cocina y servicio de criados. Informes: Leyte Vidal. Telf. M-2222.

SE ALQUILA UNA CASA EN DESAgüe 10, entre Marqués González y Oquendo, con 4 habitaciones, sala, saleta, comedor y baño intercalado. Informes: Galiano 95: M-8873.

SAN LAZARO 504, LOMA DE LA Universidad. Alquilo hermosa casita: sala, saleta, comedor, dos cuartos, baño completo. Mucha agua. También hermosas habitaciones interiores. Precios módicos.

SAN JOSE 71, BAJOS, ENTRE EScobar y Gervasio, en $30.00, casa amplia, 3 habitaciones, sala, comedor y demás servicios. La llave en el mueblería «El Fénix», Neptuno y Sonúmero 88 lavandería. Informes: le dad: U-1360.

ALQUILO EN CORRALES 185, CASA de mampostería, compuesta de sala, comedor, cuatro cuartos, baño intercalado y patio. Informan: Corrales número 150. Telf. A-6711.

TENERIFE 41 A, PRIMER PISO céntrica, tres cuartos, sala, comedor, baño completo, abundante agua acabada pintar, moderna. Informes misma, $28.00 X-1085

ENSANCHE DE LA HABANA» LUgareño 56, altos, sala, comedor, tres cuartos, baño intercalado, cocina de gas o carbón y terraza. Llave al lado. Precio: $30.00. Informes: teléfono FO-2904.

SAN NICOLAS 162, PROXIMO A Reina, se alquila el primer piso. Sala, comedor, dos habitaciones, baño completo; propio para matrimonio. Precio: $34. Informa Teléf. F-5320.

PRINCIPE 14, ESQUINA A ESPADA, se alquila casa alta de tres habitaciones, moderna y ventilada. Llaves e informes en la bodega.

ALQUILO SITIOS 26: SALA, DOS cuartos, comedor, baño y cocina; 28 pesos. Informan: Bernaza 23. Tintorería.

ALQUILERES

87 HABANA

REVILLAGIGEDO 1, TE... de pintar. Alquilo estos ... tos, con sala, recibidor, tres ... comedor, baño intercalado ... dos, con otro cuarto en la ... servicios y baño. Verse, de ... y de 3 a 5.

ALQUILO LA CASITA G... bajos, cerca del Merca... puesto sala, saleta, comed... habitaciones, patio y demás... Véalos de 3 a 5. p. m. ...

TENERIFE No. 94 Y... Rastro y Belascoaín, ... dor, dos habitaciones, baño ... y patio, $25.00. The Trust ... ba, Obispo 53: M-6917.

SE ALQUILAN LOS ALTOS ... sa Animas 147, compuestos ... leta, 4 cuartos, baño, coc... cios. Llave en los bajos ... calle 11 No. 33 entre 6 y ...

ALQUILO HERMOSOS AL... 48, entre Habana y C... sala, recibidor, 5 cuartos, ... dor, cocina, cuarto y ... criados y cuarto grande ... con lavadero. Precio: $70...

CONCORDIA NUMERO 64... na a Lealtad; sala, saleta, ... co habitaciones, dos baños, ... cocina, pantry y garage. ... Telf. F-5060

PERSEVERANCIA 8, ALTO... tre San Lázaro y Lagunas ... moderna; Sala, recibidor, ... tos, baño intercalado, comedor ... y servicios criados. Informan ... y U-5746.

ALQUILO ALTOS MODERN... sala, recibidor, baño inter... dormitorios y uno en la az... su servicio. Véala a todas ... Animas número 53, entre ... Amistad. Telf. FO-1724.

ALQUILO: POCITO 112... acabada de pintar, entre ... San Francisco: Sala, tres cu... ño intercalado, comedor al ... cina y baño criados; $3... Mercaderes 27. M-8628-U...

SE ALQUILAN MAS DE 30... y apartamentos. Llevamos ... de cuanto se desalquila en ... Repartos. «Bureau Inter... Bernaza 32, bajos; entre Te... y Lamparilla, M-9461.

ALQUILO CASA MODERN... na 9, altos, entre Neptuno ... guel; acabada de pintar; S... dor, 3 habitaciones, baño co... tercalado, calentador, coci... carbón, comedor al fondo; ... criados, cuarto en azotea ... Llaves en Lucena 6, bajos, ... Teléfono X-1994.

NEPTUNO 211; ALTOS, M... cos al lado esquina Marqués Gon... zález: Sala, saleta, seis ha... comedor, baño intercalado, ... dante. Informan: San Rafael ... léfono U-5744.

SAN MIGUEL 87, BAJOS... medor, cuatro cuartos, co... ño: $40.00. Verla, de 2 a ... mes: 29 número 40, entre A...

SE ALQUILAN FRESCOS... ciosos altos de Virtudes ... Oquendo y Soledad: sala, ... tres cuartos, baño complet... dor al fondo. La llave en la ... Informes: U-1786. Obispo ...

EN 55 PESOS, SE ALQ... planta baja de Malecón ... la, comedor, cvinco habitac... completo, cuarto y servicio ... dos. La llave en la misma.

HABANA 46

Segundo piso alto, esquina ... le, casa moderna: recibidor ... medor, tres amplias habitac... joso baño, cuarto de criados ... ño, entrada independiente ... dos. Llaves en la misma. ... A-6318, O-Reilly núm. 19.

SE ALQUILA UNA SALA ... José 110 esquina a Belas... pia para profesional, ... etc., se exigen referencias ... referencias Informes en la ...

AGUILA 43, CASI ESQUINA ... mas, 1a y 2a planta, ... reedificar. Se alquilan ... con baños intercalados ... señoras, señoritas o matrimo... los, de estricta moralidad ... ferencias a $17.00

ALQUILO CASA SAN RA... bajos, cerca de la Unive... la, recibidor, cuatro habita... ño, comedor y demás serv... forman 23 No. 400 F-4538

SAN LAZARO 165, ENTRE ... nario y Perseverancia, ... la, recibidor, cuatro habita... ño intercalado, comedor, ... to, servicio criados. Verla ...

ECONOMIC...

Casas de sala, saleta, com... y tres cuartos, baño inter... cina, cuarto y servicio de ... los mejores lugares de la C...

Genios esquina a Morro, ... ficio «Gómez» .. .. ..
Vigía 11 .. .. ..
San Lázaro 222 .. .. ..
Mercaderes 9, altos .. ..
Doce y Veintitrés .. ..
Marina 2 .. ..
Calle 13 y M., edif Maine ..
Lugareño 23, bajos .. ..
Aguacate 27 .. .. ..
Infanta 106-B., bajos .. ..
Marina 16-C., $25.00 y ..

Departamentos de dos ... taciones, baño y cocina:
Marina 2, (Carreño) .. ..
Amistad 68, de $10.00 a ..
Dragones 12, de $10.00 a ..
San Ignacio 25 .. .. ..

Oficinas: Genios esq. a ... Telf. M-6747.

LOMA UNIVERSIDAD, S... 226, piso alto; sala, co... cuartos, baño de lujo, coc... llaves lechería de esquina ... Teléfonos M-2863 y F-8124.

ALQUILO SEGUNDO PISO ... vellar 57, sala, saleta, co... bitaciones, baño intercalado ... al fondo servicio criados ... FO-2891

REVILLAGIGEDO 1, TE... de pintar. Alquilo estos ... tos, con sala, recibidor, tres ... comedor, baño intercalado ... dos, con otro cuarto en la ... servicios y baño. Verse, de ... y de 3 a 5.

COMPOSTELA 98 ALQUI... plia habitación a matrimo... 33 pesos, comida excelente, ... ral, en la misma para hombre... los 17 pesos servicio comp...

ALQUILO GERVASIO 17, ALTOS ... la, saleta, cuatro cuartos, ... pleto intercalado, comedor ... cuarto y servicio criados. ...

FOLLETIN 54

UNA HISTORIA DE AMOR

Por ADOLFO DE SANDOVAL

DE VENTA EN

La «Moderna Paesía», Cultural S. A.

¿Sabe usted lo que hizo Marcelino, mi amigo, mi maestro en la cátedra de Historia de la Literatura de Madrid?

—No lo sé, Alvarito...

—Pues Menéndez y Pelayo, el polígrafo, el omniscio célebre, no habló más que una vez en el Congreso de los Diputados, cuando era ministro de Fomento Alejandro Pidal, con Cánovas, el «Monstruo»... ¡Una vez que habló, nadie le hizo caso, y hasta algunos se rieron de él... Sobre todo, cuando acalorado por la discusión se llevó un vaso lleno de agua a los labios, y en vez de bebérselo, ¿sabe usted lo que hizo?... pues echárselo sobre la cabeza a uno de los ministros que sesteaban en el banco azul, debajo del escaño en que hablaba el «omniscio»... Eso me contó la de Villahermosa.

«Bien, don Tomas, iré al Congreso, limpio de toda mácula de ambición; en mí no caben ni insinceridades, ni tramoyas. Iré al Congreso; pero sólo para abogar, como los procuradores castellanos de quienes me hablaba, por Segovia, por mi Segovia... Y luego, y una vez cumplido mi deber, a la oscuridad perenne de mi nido...

—¿Estás en tu juicio, querido Alvaro? — le preguntó con aire de enojo don Tomás Sanz. — ¡Después de Diputado, Director, y después Ministro, infaliblemente Ministro, a los veinticuatro o veinticinco años, a más tarde!...

—¡Ministro, Sanz!... ¿Para qué quiero yo ser Ministro?... Títulos nombres, relumbrones sociales, ¡qué significan para mí!... ¡Todavía no me conocen bien los que así me hablan!...

—¿Tan desengañado estás, Alvaro, en tus veintiún años no cumplidos?... ¡Cualquiera diría que la vida, tan breve aún, y tan venturosa para ti, ha puesto el hielo y el desencanto de muchos años en tu corazón!...

—¿Hielo dice usted?... ¡Hielo en mí! Ni ahora, ni cuando me esté cayendo de viejo, si es que Dios me da vida... ¿Hielo en mí?... Pero si son pocos mis años, son muchos — ¿quién lo pensara? — mis desengaños... Conozco a los hombres, y sé a qué atenerme acerca de ellos; y lo que debe esperarse de su lealtad, de su gratitud, de su diafanidad espiritual, de su desinterés, de su abnegación, de su altruísmo como dicen ahora, de su buena fe, de su espíritu de sacrificio... ¡Palabras, palabras y palabras»!, diría yo, recordando a Hamlet... No hablemos más de eso, don Tomás... ¿Para eso he venido a esta hermosa fiesta de Zamarramala?.. Pues que, más que todos esos encumbramientos, y que esas glorias, que ustedes quieren para mí, ¿por qué no han de placerme y de halagarme más, mucho más, el digno apartamiento de todas las vanidades de la tierra, y el apego, dulce y amoroso, de por vida, al noble retiro del hogar mío, desde donde puedo hacer «otras cosas», que ya he intentado?...

—¡Qué chico!... ¡Si estás hablando lo mismo que hablaría un fraile carmelita, y de los más místicos, de tomo y lomo, junto a las ermitillas de San Juan de la Cruz!... ¡Ni el Penitenciario, que es un místico, habla como tú... ¡Ni las monjitas vecinas de Beatriz, las Descalzas!... ¡Está bueno!...

—¡Qué asombro el de usted, don Tomás!... ¿Qué he dicho yo que no diga cualquier alma un poco sensible, un poco idealista, algo ajena a la realidad, al asomarse al mundo?... ¡«Otras cosas», intento nacer; otras cosas!...

—No, que estás ya haciendo, hablemos claro, y campechanamente... ¡qué estás haciendo!... — repuso Sanz. — Y a creer lo que unos y otros cuentan de ti, vas a dejar bien pronto en mantillas al mismísimo San Francisco de Asis, repartiendo sus tesoros a los pobres, curando a los leprosos, y a San Luis Rey de Francia, y a Santa Catalina de Sena, curando a la cancerosa Alexia y a los apestados de la Peste Negra, y a Santa Isabel de Hungría, poniendo amorosamente sus regias manos en las llagas más repugnantes de los gafos...

«Si Alvarito, tú vas a emular a la misma Santa Isabel de Hungría, la que tanto se parece a la señorita de Pacheco en un cuadro que he visto muchas veces en nuestro Museo provincial...

—¡Ah, sí, querido Sanz... bien me acuerdo de ese cuadro! Beatriz lo ha visto muchas veces conmigo. Si que se le parece; me sé de memoria la pintura esa...

—¿Es por la Santa, o es por Beatriz? — díjole Sanz, dándole una palmadita en el hombro.

—¿Por qué no decirlo?... Es por las dos; por la Reina de Hungría, y por Beatriz, a quien ese retrato se parece mucho, como usted dice, y han dicho varios... Y porque en el Museo, y ante esa aparición de Santa Isabel, yo me acuerdo de aquellos altas magnificiencias del siglo XIII, y del amor que se tenía entonces a los pobres... ¿No es verdad, Sanz?...

—Estoy contigo, querido Alvaro... ¡Eran otros tiempos!... Y había pobres, sí, porque nunca dejará de haberlos, conforme a la palabra evangélica...

—Pero no había «miserables» — interrumpió vivamente Guevara — como en los tiempos nuestros... Tiempos de un cristianismo de oropel — prosiguió Alvaro, — que hace buena la frase de un poeta extranjero; «la humanidad en la raza latina está jugando puerilmente — trágicamente, diría yo — al Cristianismo». Pobres, sí, perfectamente, don Tomás; y siempre «con nosotros, y entre nosotros»...

—Así debía de ser, Alvarito... y no lo es, no.

—Y menos ahora. Y por ello, no sabe usted cuánto me adolora leer en las puertas de algunas ciudades — en la nuestra no, por ventura — rótulos que dicen: «aquí está prohibido el pedir limosna».

«¡Si levantasen la cabeza desde la soledad de sus sepulcros, nuestros piadosísimos antepasados, y nuestros Reyes; y nuestros Obispos, de quienes fueron los predilectos, los escogidos de su rebaño espiritual; y nuestras próceres damas de antes, y nuestras muchedumbre, resignadas y esperanzadas en su pobreza!... ¡Qué inicuo modo de juzgar a la caridad!... Pobres, sí, vuelvo a decirle; pero «miserables», jamás, en el seno de una sociedad que se llama a sí misma, enfática y presuntuosa, muy cristiana, y que, como el famoso don Juan de Robres erige, acaso, tal cual asilo, después de haber hecho ella, con su organización social anti-evangélica, con su catolicismo de «doublé», con sus graves culpas, innúmeras, de acción o de omisión, a esos mismos pobres; sociedad que percibe mundanamente, y celebra muy a «lo pagano», al advenir los días primaverales, fiestas y más fiestas, enderezadas a construir sanatorios para los míseros tuberculosos, de seguida de haber contribuído, en gran parte, a hacer esos tísicos. ¡Qué farándula, y qué insinceridad repugnantísimas!... ¡«Miserables», jamás!...

—Magnífico, Alvarito — dijo Sanz impresionado por las palabras de su amigo; — tú predicas mejor que muchos predicadores de oficio; y estoy por decirte que nuestro Odispo, tan elocuente... Da gusto oírte...

—Sí, sí; ¡qué inicuo modo de jugar a la caridad cristiana!... — siguió Alvaro, sin hacer caso de las «flores» de Sanz.

—Alvaro — dijo el artill... mente, — la unción que pon... palabras al hablar de los ... abogando por la causa de ... está haciendo, créelo, mucho...

—Gracias, don Tomás... go como soy de los pobres ... ted, modelo de caballeros ... o.s... ¡Qué cristianismo el ... que prohibe a los pobres ... limosna, y hasta el pedir ... puertas de las iglesias, el ... propio para ello!... ¡Si todos ... unos grandes pobres, unos ... indigentes¡...

—¡Qué verdad dices, Alva... —¿Quién no ha pedido ... gajas de ternura, de amor, ... corazón? ¿Quién no ha de... implorante, una palabra, ... ma de consuelo, a alguna ... na? ¿Quién no mendiga de ... cumbres del pensamiento al... minación para su espíritu ... no solicita de las excelsas ... del arte, inefable deleite, ... gozo, en sus días nostal... ¡Qué pobres, qué mendigos ... dos Sanz!... Y para conclu... yo tengo que volverme pro... govia, y basta por hoy de ... trascendentales; la redención...

M.E.C.D. 2016

ALQUILERES

HABANA

...UENDO 16, BAJOS, ENTRE NEPtuno y San Miguel Sala, recibidor, habitaciones, comedor fondo, baño intercalado, patio, cocina y servicios ...dos. Renta: $45.00. Informes teléfono A5-4251 y F-3931. Llave en la misma.

...ALQUILAN LOS ALTOS DE San José 73: sala, saleta, tres cuartos y baño intercalado. Informes: U-1710. Tavel.

...ALQUILAN LOS ALTOS DE LA tintorería de Neptuno 224: sala, saleta, cinco cuartos, dos baños, cocina, tres cuartos en la azotea. Informan: U-1710. Tavel.

...ALQUILAN CASAS MODERnas, acabadas de construir, compuestas de sala, cuatro cuartos, baño intercalado, comedor, cocina, servicio de criados y lavadero, San ...elos 4, entre Sitios y Peñalver, a ... cuadra de Belascoaín. Informan en las mismas, a todas horas.

...QUILO CASA MODERNA, VAPOR ... Espada, segundo piso: sala, comedor, cuatro habitaciones, baño intercalado, cocina y servicio de criados, $40.00. Informes: M-8403, Lamparilla No. 1.

...LIANO 12, ESQUINA A LAGUnas, segundo piso, balcones a las ... calles: sala, comedor, dos habitaciones, baño intercalado, etc. Verse horas hábiles: U-1428.

...O ALQUILO FIGURAS No. 62, altos, casi esquina a Monte, sala, comedor, dos cuartos, otro en la azotea, cocina y baño.

$28.00 LINDO SEGUNDO PISO

...quilo a familia de moralidad, Jovellar 41, esquina Hospital, sala, comedor, 2 cuartos baño intercalado, moderno, servicios criados, brisa. Informes: hotel Pasaje. A-1151, del Busto

...ALQUILA LA CASA CARMEN 47 próximo a Vives. Llave esquina de Vives; dueño, Castillo 45.

...QUILO SEGUNDO PISO CUBA 34, entre Chacón y Cuarteles; sala, recibidor, cinco cuartos, dos baños intercalados, hall, comedor, pantry, cocina, cuarto y servicios criados; patio, traspatio. Nueva y muy fresca. Informa: Dr. Lamelas; la llave en la misma.

...ALQUILAN LOS BAJOS DE EScobar 120: sala, tres cuartos. baño intercalado, comedor y cocina: $35.00. Verse, de 2 a 4.

MARINA 54

Frente al parque Maceo, casa moderna, recibidor, sala, comedor, dos habitaciones, lujoso baño intercalado, cuarto de criados con baño, lujoso patio. Únicamente a familia de moralidad. Llaves en la misma, de 1 a 5. Informes: Telf. A-6318 O-Reilly 19.

...ALQUILA: MAZON NUMERO 35, entre Valle y Zapata, casa de sala, comedor, tres cuartos, baño completo, cocina. Llaves en la misma. Informes: U-5858.

...ALQUILAN: SAN JOSE NUMERO 111, entre Oquendo y Soledad, apartamentos de sala y dos habitaciones, baño y cocina, desde $19.00. Llaves e informes en la misma. Teléf. U-5858.

...ALQUILAN: SAN LAZARO NUmero 388 y 388-A, entre Espada y Hospital, apartamentos de sala, dos habitaciones, baño y cocina Llaves en los mismos. Informes: U-5858.

...ALQUILA: HOSPITAL NUMERO 17, entre San Lázaro y Jovellar, casa de recibidor, sala, tres cuartos, baño, cocina, comedor, cuarto y servicio de criados. Llaves en la misma. Informes: U-5858.

...ALQUILA: JOVELLAR 10 ENtre Aramburo y Hospital, casa de recibidor, sala, tres cuartos, baño, cocina, comedor, cuarto y servicio de criados. Llaves en la misma. Informes: U-5858.

...ALQUILAN OQUENDO NUMERO 24, entre San Rafael y San José, apartamentos de dos habitaciones con ... desde $13.00. Llaves e informes en la misma.

...ABANA 89, ENTRE LAMPARILLA y Amargura, se alquilan los hermosos altos acabados de pintar. Informan en los bajos, Notaría Dr. Pruna.

EXCLUSIVAMENTE PARA GUARdar muebles, se alquilan espléndidas habitaciones. Teléfono F-3578

...UENDO 16, BAJOS; ENTRE NEPtuno y San Miguel: Sala, recibidor, habitaciones, comedor fondo, baño intercalado, patio, cocina y servicios ... Renta $45.00. Informes teléfonos A5-4251 y F-3931. Llave en la misma.

...VELLAR 8, ENTRE ARAMBURO y Hospital; magnífico tercer piso: sala, saleta, tres grandes habitaciones, baño completo intercalado, comedor, cocina, cuarto y servicios criados. Informan la misma.

...00: CASITAS INDEPENDIENtes, marcadas con letra E., por San ... y letra B., por Marqués González, higiénicas, mosaicos, electricidad, cocina y baño completo, una de ... Acabadas de pintar.

...ALQUILA UNA HERMOSA CAsa de Infanta y San Miguel, compuesta de: sala, saleta, comedor, tres habitaciones, baño intercalado, cuarto y servicios de criados, cocina. Informa en la bodega ... la esquina de 8 a 11 y de 1 a 5.

...A DE LA UNIVERSIDAD: SAN ... número 226, altos: sala, comedor, dos cuartos, baño de lujo y cocina de gas. Llaves: lechería de la ... Informes: Telfs. M-2863 y ...24.

...ALQUILA LA CASA, GLORIA número 114, altos, en 24 pesos. La ... en la bodega.

...QUILO CASA COMPUESTA DE SAla, comedor. dos habitaciones, baño completo, cocina, terraza, en Be...nía 29, altos de la peletería «La Americana». Informes: Telf. U-5117.

VEDADO

...LE I NUMERO 9 ENTRE CALzada y Nueve. Casa antigua, sala, ... 3 cuartos, cocina, servicio sanitario y patio. La llave al lado. ...man F-5952

...LE K NUMERO 10 ENTRE CAL... y 11 casa acabada de construir se alquila con 3 cuartos, baño intercalado con agua fría y caliente, todos los servicios, sala, comedor, cocina y cuarto de criados con su servicio sanitario La llave en la misma precio: $45.00.

...ADO, SE ALQUILA 11 No. 166 esquina J, portal, hall, sala 4 cuartos, baño, comedor, sótano, gran ... 2 cuartos criados, patio, llaves en la misma. teléfono F-2047

...ADO. SE ALQUILA LA CASA ... D No 218 casi esquina a 23, cuatro cuartos y dos de criados ... al lado, alquiler 45 pesos. Informes: Cerro 697

...ESQUINA 19, VEDADO; ALTOS frescos a la brisa, con sala, comedor, tres cuartos, baño intercalado ... agua abundante. Informan en la misma; $30.

...PASOS No. 122, ENTRE 23 Y 25, portal, jardín, portal, sala, cuatro cuartos, comedor, cocina, cuarto, servicio, patio y traspatio. Informes: Bufete de Arellano. M-3936.

...ICIO «BIARRITZ». CALZADA ... Vedado. Alquilo moderno fresco bajo, sala, comedor, 2 cuartos, etc. Precio: $20 00. Exijo referencias.

...ILO MODERNOS ALTOS 23, ... la F; Vedado; No. 232: Recibidor, comedor, sala, cuatro habitaciones, baño, cuarto servicio criados ... gas.

...ALQUILA: LINEA ESQUINA A ... esquina de fraile, un apartamento ... en 34 pesos; otro chico, en 18 pesos.

UN SERVICIO GRATUITO

útil y eficiente ha establecido el

DIARIO DE LA MARINA

para divulgar, aún más por medio de las carteleras que ha instalado en los portales de su edificio, la publicidad de los anuncios económicos clasificados, que aparecen diariamente en sus páginas.

DIARIO DE LA MARINA

publica más anuncios económicos que los que aparecen diariamente en todos los demás periódicos.

ALQUILERES

88 VEDADO

ESPLENDIDO PISO BAJO, 27 NUmero 421, esquina a Cuatro, Vedado: 4 cuartos, sunporch, sala, comedor, pantry, garage, cuartos de criados, etc. Próximos a desocuparse. Informes: M-7245.

VEDADO: SE ALQUILA EN CALLE de letra, casa de esquina, entre las calles Línea y 17: seis cuartos, cuatro baños, recibidor, sala, hall, biblioteca, comedor, garage para cuatro máquinas, cuatro cuartos, dos baños para criados, gran jardín. Acabada de pintar y decorar. Informes: Telfs. FO-7970, F-5965 y F-5016.

SE ALQUILA HERMOSO CHALET, estilo «Castillo», calle O, No. 12 esquina 19. También alquilo apartamento en O, No. 8, Edificio «Piloto», frente Parque Maine. Pueden verse a todas horas; llaves e informes en el edificio.

EN LA PARTE MAS FRESCA DEL Vedado y en la acera de la brisa, se alquilan los modernos altos de 26 No. 20, entre 17 y19, con terraza, sala, comedor, tres habitaciones, baño moderno completo, con agua caliente y fría, amplia cocina. Informes en la misma.

EN EL EDIFICIO DE J., ESQUINA a Nueve, Vedado, se alquila un moderno y lujoso apartamento alto, de cuatro habitaciones, terraza, sala, comedor y todas las demás comodidades, garage en los bajos. Informan F-5368.

VEDADO: 21 NUMERO 244, ENTRE E. y F., bajos y altos, de 6 y 7 habitaciones, portal, jardín, dos baños, cuarto y servicios de criados y garage. Verse a todas horas. Informes: Telf. U-2381.

ALQUILO: DOCE NUMERO 215, BAjos, entre 21 y 23: sala, comedor, cuatro cuartos, patio grande, garage y baño completo. Verla. de 3 a 5. Informan en la misma.

ALQUILO GRAN CASA: $45.00,

sala, tres habitaciones, baño intercalado, comedor al fondo, cocina, cuarto de criado completo, lavadero y patio. Catorce número 169, entre 17 y 19. Informan en la misma: A-6961.

SE ALQUILA EN EL EDIFICIO SOlis, calle 29 y D, Vedado, una casita con portal, sala, 3 habitaciones, jardín y patio cementado con calentador de agua y servicio para criados. Hay también departamentos de sala, cuarto, servicio y cocina.

SE ALQUILAN LOS ALTOS 12 ESquina a 11, compuestos de sala, comedor, tres habitaciones, cocina y baños. Informan en la bodega. Vedado.

L 162 Y 164, ALTOS, ENTRE 17 Y 19, Vedado, situación inmejorable, alquilo hermosa casa acaba de decorar. terraza, sala, saleta, galería, cuatro dormitorios, comedor al fondo, dos baños intercalados, dos cuartos criados y servicios, amplia cocina y cuarto en la azotea. Llaves en frente No. 171 informes: Romeo y Julieta, teléfonos U5166 y U-5738.

ALQUILO CASITA MODERNA EN 23 308, entre B y C., Vedado. sala, dos habitaciones, baño completo, calentador, agua abundante. cocina. patiecito y azotea. Verse de 9 a 6.

SE ALQUILA $30.00 PRECIOSOS BAjos calle 8 entre 19 y 21; jardín, portal, sala, comedor, dos cuartos; cocina, baño completo y patio cemento. La llave en la letra I. Teléfono F-5260.

SE ALQUILAN LOS ALTOS DE

la casa calle 19 No. 257, entre D y E. La llave e informes en la casa de la esquina de 19 y E de la misma acera.

SE ALQUILA CHALET 2 PLANTAS frente Colegio de Belén, Planta baja: sala, saleta, recibidor, comedor, cocina, repostería y cuarto de criado. Altos: 5 dormitorios con todos sus servicios intercalados y terraza, garage 2 máquinas y 2 cuartos criados 7 y B. A-9744. Informan en la misma.

LINEA 87 ENTRE CUATRO Y SEIS, Vedado. Casa compuesta de jardín, portal, sala, recibidor, hall, comedor, 6 cuartos dos baños, cocina dos cuartos y servicios de criados garage para dos máquinas; cuarto chofer y servicios. Altos: un salón con baño. Las llaves en la misma. Teléfono A-2161.

SE ALQUILA HERMOSA CASA 6 habitaciones, 2 baños, calle F-209, entre 21 y 23, garage para dos máquinas 3 cuartos criados, Teléfono F-6577

89 CERRO y PALATINO

Calzada de Palatino Nro. 23

Se alquila una casa con portal, sala, tres habitaciones, comedor, cocina y baño. Precio: $25.00. Informa el encargado.

$20.00 BUENA CASA SALA, COMEdor, 3 cuartos, fresca, abundante agua, escalera a la azotea Prensa 19, altos esquina San Cristóbal una cuadra del tranvía del Cerro. Llaves en bodega de esquina.

SE ALQUILA: SAN MIGUEL 125, bajos, entre Escobar y Gervasio: sala, saleta, comedor, cuatro cuartos de familia, uno de criados, baño, patio y traspatio. La llave en los altos. Informan en Lealtad 32. Precio: 50 pesos.

ALQUILERES

89 CERRO y PALATINO

CERRO: ALTOS, GRANDE Y MOderna en Patria 18 $30.00, Llaves: bodega.

CERRO Y TULIPAN: SE ALQUILA

cómodo y espacioso chalet: sala, recibidor, comedor, cinco habitaciones, cuarto y servicio de criados, garage y cuarto de chofer y jardín: 65 pesos. Llaves al lado. Informes: Jovellar y San Francisco, altos de la bodega de chinos.

90 MARIANAO y sus REPARTOS

REPARTO ALMENDARES. $15.00. moderna casita con sala, comedor, dos cuartos, cocina, baño, lavadero, patio, dos cuadras tranvía. Ruta 30 por esquina. Avenida Consulado entre D y E

ESQUINA FRAILE, AVENIDA SEXta y calle Diez, Ampliación Almendares, una cuadra tranvía y dos ómnibus. Jardín, portal, terraza, sala, tres habitaciones, baño intercalado, comedor, cocina garage, dos cuartos altos, servicio agua fría y caliente. FO-1392

ALTURAS DE ALMENDARES: ALquilo chalet de construcción moderna, propio para persona de gusto. Situado en Avenida de Alturas entre Avenida de La Paz y Avenida Central. Informes: M-8182 y FO-2188.

¡TAL VEZ SU UNICA OCASION! ALquilo, Ocho y B., La Sierra, altos estilo Renacimiento: sala, comedor, dos habitaciones, baño intercalado, cocina, servicio de criados: $32.00. Informes: Leyte Vidal: M-2222.

MIRAMAR 2, ESQUINA A TERCERA Avenida, magnífica residencia, con o sin muebles, acera sombra, amplio room, comedor, sunpolor, repostería, jardín, portal, vestíbulo, gran living cocina, lavadero, departamento para criados. Altos: saleta, 4 grandes habitaciones, closets, dos baños, 3 terrazas, garage dos máquinas, etc. Informes en la misma.

MIRAMAR ALQUILO PARA ESTREnar 5a Avenida entre 12 y 14 jardín, portal, vestíbulo, living room. Comedor, cocina y pantry. Altos: cinco habiaciones, dos baños en colores, biblioeca y oro baño. Garage doble, $140 00. Informan I-5082

SE ALQUILA AMUEBLADA LA

hermosa residencia situada en el Lago Norte del Country Club Park. Informes: FO-7062.

SE ALQUILA REPARTO LA SIERRA chalet dos plantas cinco habitaciones, baños y demás comodidades. Informan Seis y Primera o al teléfono FO-3447

CHALET

Se alquila en la calle Doce, entre Avenidas Ocho y Nueve, Ampliación de Almendares, dos plantas, cuatro habitaciones, dos baños espléndidos y garage para dos máquinas. Informes: 23 número 518, entre 24 y 26, Vedado.

ALMENDARES C Y 14. CASA A LA brisa 3 cuartos y demás comodidades, ruta 30 y 57 esquina, alquiler módico.

HERMOSOS ALTOS $28.00, 2 MESES fondo; portal, sala, 2 cuartos, comedor, cocina, baño intercalado (no calentador); gran terraza al fondo. Calle 3, No. 67, entre 16 y 18, Reparto Almendares. FO-3228.

AMPLIACION ALMENDARES. ALquilo casa calle 9, entre Consulado y Primera, jardín, portal, recibidor, sala, tres cuartos, baño, hall comedor pantry, cocina cuarto, servicio criado, garage. Informan M-1024.

SE ALQUILA UNA CASA ACABADA de fabricar. Ruta 30. F y Consulado, Reparto Almendares.

91 J. DEL MONTE Y LA VIBORA

POCITO Y BUENAVENTURA AMplia y ventilada casa, altos, $30. La llave zapatero. Informes San Carlos 7. Loma de Chaple.

SE ALQUILA SAN MARIANO 331 entre Figueroa y D-Strampes, 2 plantas, cinco habitaciones altas, garage, cuartos de criados, etc. Informan en la misma. Precio: $65 00.

SE ALQUILAN LOS BAJOS DE «Villa Guillermina», San Mariano entre Felipe Poey y San Antonio, amplios y frescos Pueden verse de 2 a 6 de la tarde. Teléfono A-6164.

CHALET CON SALA, RECIBIDOR, comedor, 5 cuartos, dos baños, pantry, cocina, cuarto y servicio de criados Informan Telf. I-3847

ALQUILAMOS CASA FLORES 9; J. del Monte entre S. Leonardo y Rodríguez: Portal, sala, comedor, 2 habitaciones, baño moderno, cocina, patio y cuartico en azotea. Informes: Bufete Fernández y Cuadrado, O-Reilly 26, altos. M-2602.

SE ALQUILAN LOS FRESCOS ALtos de Morell 11, loma de Chaple, compuestos de terraza, sala, saleta, cuatro cuartos, baño intercalado, comedor, cocina, cuarto y servicio de criados La llave en Luz No. 3 altos. Informes teléfono F-5507.

SE ALQUILA CONCEPCION 25 ENtre Buenaventura y San Lázaro, con sala, comedor, cuatro cuartos, baño intercalado, cocina, servicio de criados, patio y traspatio Llave en la bodega. Informan: F-6309.

ALQUILO: SAN FRANCISCO 140, Víbora: portal, sala, saleta, dos cuartos, baño y cocina, moderna: 22 pesos y dos meses en fondo. Dueño: F-2615.

ALQUILO CASA PARA NUMEROSA familia, moderna: terraza, sala, saleta, recibidor, seis cuartos, cuarto y servicio de criados, patio y otras comodidades: $60.00. Calzada de Jesús del Monte 330. Llaves, en los bajos. Dueño: Sr. Gómez: A-9958.

92 STOS. SUAREZ y MENDOZA

SE ALQUILA ESPACIOSA CASA, Tamarindo No. 46 A entre Dolores y San Indalecio, compuesta de portal, sala, comedor, tres habitaciones, cocina, baño, y patio Llaves en el 48 verla a todas horas

CHALECITO MODERNO: ALQUILO, con jardín, portal, hermosa sala y saleta, dos habitaciones, baño, etc. Goicuría 68, cerca de Libertad. Ultimo precio: $25.00. Llave al lado.

93 LUYANO

JUAN ABREU POR PRUNA, LETRA «D», hermosísima casa, portal, gran sala, dos espaciosas habitaciones, cocina, patio, traspatio baño, etc. Moderna. Informan: A-0146.

ALQUILO: ROSA ENRIQUEZ Y SANta Felicia, altos modernos, acabados de pintar, con sala, saleta. comedor, cuatro cuartos y baño intercalado: 30 pesos. Informes: M-8403. Lamparilla No. 1.

98 ALQUILERES VARIOS

HORNOS DE CAL Y CANTERAS DE piedra dura. Se alquilan en el Vedado. Félix Vila. 26 frente al Cementerio chino.

PLAYA GUANABO. —ALQUILO CAsa mampostería jardín, portal, sala, dos habitaciones, comedor. cocina, pase sus vacaciones. Septiembre Octubre o por año. Informan I-6550

SE SOLICITAN

99 SOLICITUD DE ALQUILERES

DESEO ALQUILAR FINCA CON CAsa tiene que estar carretera Habana a Cotorro o en Mantilla o Los Pinos. Dé detalles al A-9217 Silvio.

101 PERDIDAS

EXTRAVIADA PERRA NEGRA CON manchas blancas en frente, hocico, pecho y patas, entiende por Yara. Se gratificará al que la devuelva en la calle A No. 4, entre 5a y 3a, Vedado.

SE SOLICITAN

108 AGENCIAS DE COLOCACIONES

"LA MATANCERA": A-7740

Servimos rápidamente: criadas, cocineras, choferes. Toda clase de servidumbre y empleados de ambos sexos con referencias. Sol número 111, entre Egido y Villegas.

CUBAN AMERICAN EMPLOYMENT OFFICE

(ESTABLECIDA EN 1925) CONSULADO 142. ESQUINA A NEPTUNO. M-1534.

Servimos con referencias admirables: Institutrices, criados, cocineras, manejadoras, choferes y cuanta servidumbre puedan necesitar, cubana y extranjera, de ambos sexos, así como empleados de oficina en general. Servicio permanente, día y noche.

AGENCIA «BEERS»: OFRECE TODA clase de servidumbre a las familias. También empleados de oficina o despacho, con referencias investigadas. Plaza de la Catedral número 16: M-7730.

"LA HABANERA": U-1880

Servimos con referencias: criadas, cocineras, manejadoras, mensajeros de boticas y toda clase de servidumbres de ambos sexos. Neptuno 255, bajos, esquina a Espada.

SERVIMOS INSTITUTRICES, MANEjadoras, choferes, expertos mecánicos con mucha práctica, expertas cocineras. criadas, criados, jardineros, lavanderas, crianderas, mensajeros, dependientes con mucho conocimiento, oficinistas, taquígrafo y tenedor de libros que saben inglés. Tenemos cuantos sirvientes usted necesita. Servimos día y noche: FO-2351.

"LA HABANERA": U-1880

Servimos con referencias: criadas, cocineras, mensajeros de boticas, manejadoras y toda clase de servidumbres, de ambos sexos. Neptuno 255, esquina a Espada: U-1880.

«MARIANAO EMPLOYMENT AGENcy». La decana de Marianao. Señora: no se deje sorprender; nuestros teléfonos FO-1077 y FO-7902, pues ofrecemos a usted todas nuestras servidumbres con referencias, tanto del país como extranjeras.

LUCAS. TELEFONO: M-8195. AGENcia de Colocaciones. Ofrece camareras, criadas, choferes, lavanderas, niñeras, mensajeros del país y extranjeros, con referencias. San Lázaro número 201.

103 CRIADAS y CRIADOS

SE SOLICITA UNA CRIADA BLANca española de mediana edad para dos de familia, duerme en la colocación Matadero 11, 2o. piso, entre Monte y Cristina.

SE SOLICITA PARA MATRIMONIO solo, buena criada de mano, del país, o extranjera, que sepa algo de costura, con referencias. Sueldo: 12 pesos y uniformes. Sr. Martínez, Avenida Almendares esquina calle 14. Alturas de Almendares: FO-3277.

SOLICITO CRIADA ESPAÑOLA DE mediana edad, con buenas referencias, que sepa servir mesa Sueldo: 17.00. Vedado, calle 15 No. 380, entre 2 y 4.

SE SOLICITA CRIADA PARA LIMpieza de cuartos y lavar alguna ropa con referencias. Calzada 111, Vedado, teléfono F-3804

SE SOLICITA UNA CRIADA PARA limpieza y servir la mesa. Sueldo: diez pesos y uniformes. Calle 30 entre 5a y 3a. Miramar.

SE SOLICITA UNA JOVEN BLANca de buena presencia para manejar, con referencias; en la misma, una criada de mano calle 6 entre 1a. y 3a. La Sierra. Para verla de 9 a 10

SE SOLICITA UNA CRIADA LIMpia y trabajadora, sueldo: 12 pesos. Calle D y 18 Reparto Almendares

SOLICITO CRIADA BLANCA, QUE duerma en la colocación. Sueldo: $8.00 y uniformes. Avenida de la Universidad número 2. segundo piso, entre J. y K., Vedado.

SOLICITO CRIADA DEL PAIS, PAra los quehaceres de un apartamento de una señora. Que duerma en la misma. Sueldo: $7.00. Damas 28, modista.

SE SOLICITA UNA ESPAÑOLA, PAra los quehaceres de una casa o sanatorio. Sale a los pueblos de campo y repartos. Trato familiar. Informes: Cienfuegos 47.

SE SOLICITA UN MUCHACHA, PAra criada de mano. Reina número 131. altos.

SE SOLICITA UNA CRIADA DE MAno, española, práctica en el servicio de la mesa. Sueldo: $15.00 y uniformes. Calle 23 número 532, entre 26 y 28 Vedado.

SE SOLICITA UNA CRIADA ESPAñola, para todos los quehaceres de una casa. Informes: Rodríguez 71, esquina a Rosa Enríquez. Luyanó.

SOLICITO UNA CRIADA DE MEdiana edad española para cocinar y lavar, ha de cocinar bien y ser honrada. Teniente Rey No. 12 1er. piso.

SE SOLICITA UNA CRIADA DE MAno. blanca, que duerma en la colocación. Hay poco que hacer. Sueldo: $5.00. Prado 44.

SOLICITO CRIADA JOVEN, BLANca, para pequeña limpieza y ayudar con 2 niñas, buen sueldo, dormir en la colocación. Estrella 6, altos izquierda.

SOLICITO CRIADA, SIN NOVIO, con referencias; sueldo $14; dormir en la colocación. Uniformes: Teléfono FO-1968.

SE SOLICITA UNA CRIADA BLANca o de color, para limpiar y lavar, por horas. Debe saber lavar y planchar bien y tener referencias. Dirigirse a 19 esquina a O., Vedado, de 1 a 4.

SE SOLICITA UNA CRIADA ESPAñola para limpiar habitaciones que entienda de costura y tenga recomendaciones. Sueldo: $22. Calle D, núm. 23, entre Línea y 11, Vedado.

SE SOLICITA UNA CRIADA ESPAñola de mediana edad, que sepa leer y escribir y un poco zurcir. Teléfono I-6879

104 COCINERAS y COCINEROS

SE SOLICITA UNA MUCHACHA JOven, que duerma en la casa, para cocinar. Sueldo: 1 2pesos. Una para limpiar por horas. Morell 71. entre Chaple y Zayas, Loma de Chaple.

SE SOLICITA UNA COCINERA LIMpia, que sepa planchar y que duerma en la colocación. Trabajo fácil. Buen cuarto. Sueldo: $7.00. Se exigen referencias edificio Carrero, sexto piso, letra D., Marina 2.

$50.00 DE SUELDO, A COCINERA que verdaderamente lo sea. a mi juicio, no al suyo, una sola persona de mesa y todo género de recursos a su alcance. No ha de hacer plaza. Calle 17 número 2, Vedado.

SOLICITO UNA COCINERA, QUE sepa su obligación para pequeña limpieza de corta familia. Se prefiere que duerma en la colocación. Se piden referencias. Sueldo: $8.00. Cárdenas 16, altos, segundo piso. Martínez.

SE SOLICITA UNA COCINERA QUE lave alguna ropa y una criada que sepa coser. Poca familia. Sueldo, $10 cada una. Calle C, No. 190 eesq. a 21, Vedado.

SE SOLICITA MUCHACHA JOVEN blanca o pardita, que sepa cocinar y limpiar y que duerma en la colocación; sueldo de 12 a 15 pesos. San Francisco de Asís, 1 altos, esquina a Chaple. Víbora.

SOLICITO MUCHACHA DE COLOR, para cocinar y limpiar en casa pequeña de matrimonio. Sueldo: $5.00, Santa Irene 98 entre San Julio y Durege. Santos Suárez.

SUSCRIBASE Y ANUNCIESE EN EL «DIARIO DE LA MARINA»

SE SOLICITAN

104 COCINERAS y COCINEROS

SE SOLICITA UNA SEÑORA BLANca, para cocinar y limpiar. Que duerma en la colocación. Sueldo: 15 pesos. Calle D. número 241, entre 23 y 25, Vedado.

ESPAÑOLA SE SOLICITA PARA COcinar y limpiar, ganará quince pesos; tres de familia. Duerme en la colocación. Diríjase Aguiar 134, altos.

SOLICITO BUENA Y JOVEN COcinera y repostera. Sueldo: $20.00. Tiene que dormir en la colocación. Dirección: Morell y Luz, villa «Juanita», Víbora. Telf. I-5046.

SE SOLICITA ESPAÑOLA COCINEra que distribuya comida y haga plaza. Necesaria duerma en la colocación y se exigen referencias. Sueldo 15 pesos. San Miguel No. 179 altos Ninon.

SE SOLICITA COCINERA PENINsular de mediana edad que ayude en la limpieza en casa de corta familia, pero que sepa cocinar. Sueldo: 13 pesos. Jesús María 98, después de las 2.

SE SOLICITA UNA COCINERA blanca que duerma en la colocación y traiga referencias. Sueldo: 8 pesos. González, 12 entre 1a y 3a. Almendares

SE SOLICITA UNA MUCHACHA PAra cocinar y limpiar, sueldo: $10, matrimonio casa chica, se piden informes Telf. F-5807 que sepa trabajar. Línea esquina a 14, departamento C primer piso. Vedado.

105 MANEJADORAS

SOLICITO PARA NIÑO DE 2 AÑOS manejadora seria y formal, dormir en la colocación. Sueldo: $10.00 19 entre 14 y 16 No. 525 Vedado.

SE SOLICITA UNA BUENA MANEjadora peninsular, que tenga referencias, para una niña de 5 años. Sueldo: 20 pesos y ropa limpia. Quinta Avenida y Consulado. Miramar. Telf. FO-1182.

SE SOLICITA MUCHACHA ESPAñola para manejar y ayudar a otros quehaceres. Sueldo: $15.00. Informan FO-7528

SE SOLICITA MUCHACHA BLANCA para atender al cuidado de dos niños pequeños y ayudar a la limpieza de pequeño apartamento. No tiene que lavar ni cocinar. Se exigen referencias y que duerma en la colocación. Sueldo $13.00. Línea esquina D. 3er piso Vedado. Villa Campa

SE SOLICITA UNA MANEJADORA, para un niño de año y medio. Dormir en la colocación. Sueldo: $6.00. Hotel Roosevelt Amistad y San Miguel, apartamento 104, después de las 10 a. m.

SE SOLICITA UNA MUCHACHA PAra cuidar un niño y ayudar a la limpieza. Reina 10, segundo piso.

109 COSTURERAS y MODISTAS

SE SOLICITA UNA COSTURERA que sepa confeccionar y bordar ropa de niños. Traiga muestra. San Rafael 41-B.

114 AGENTES Y VENDEDORES

SOLICITAMOS AGENTES AMBOS sexos para negocio útil y práctico. Espléndidamente retribuído. Manzana Gómez 421, de 9 a 11 a.m. y 2 a 4 p.m.

PARA VENDER A COMISION EN plaza y tenga relaciones comercio al detalle ropa y sedería, solicito persona activa. Dirigirse con informes al apartado 1683. Habana.

115 OFICINISTAS

NECESITO UN JOVEN O UNA JOven que entienda dibujo, para una oficina. También necesito un ayudante, un camarero. un criado y un chauffeur. Informan Compostela 58 agencia.

SE SOLICITA JOVEN TAQUIGRAfo español e inglés. Sueldo modesto. Escriban a J. C. Espinosa, Compromiso Letra B, Luyanó Habana, dando edad, experiencia y referencias.

117 SOLICITUDES VARIAS

FACIL, SIN CAPITAL, ARTICULOS de toilet, perfumes, colas, barnices, pinturas, exterminadores de insectos y muchos otros le enseñaremos hacerlos. Podrá venderlos en su nombre. En su casa. Mande sello de 2 centavos, Ambrose Hnos. San Nicolás 266 Habana

SOLICITO UN JOVEN DE 13 A 16 años para limpieza y mandados que tenga referencias. Huberto de Black, Reina 79.

NECESITO ALGUNOS HOMBRES mayores de 21 años, que sepan bien las cuatro reglas, tengan referencias y vivan en esta ciudad, para proporcionarles empleo permanente, bien retribuído. Preguntar por el señor González, Bernaza 3, al lado de la librería, a las 11 de la mañana, (hora inglesa). No trato este asunto por correspondencia.

SOLICITO UN ENCARGADO, PARA casa de huéspedes, con 300 pesos en efectivo, en garantía, Sueldo: 30 pesos. Informes: O-Reilly 22, altos.

MAESTRA DE INSTRUCCION, SE ofrece a los padres que no quieran mandar sus hijos al colegio Tres clases a la semana, $7.00. Clases diarias $10.00 Enseña a leer y escribir en tres meses. Informes inmejorables Calle 6 No. 172 entre 17 y 19 Vedado.

SE SOLICITA CORRESPONSAL EN español e inglés conocimiento aparatos científicos. Calzada No. 151, Vedado, procurar al Sr. Pagés, 1 a 2 p.m.

SE OFRECEN

118 CRIADAS y CRIADOS

SE DESEA COLOCAR UNA SEÑOra española de mediana edad para limpiar por horas, tiene buenas referencias de las casas donde ha trabajado Telf. U-2708.

SE DESEA COLOCAR UNA SEÑOra de mediana edad limpia y trabajadora para cocinar o limpiar o lavar Calle 2 entre Zapata y 31, No 266 Telf. F-2722

SE DESEA COLOCAR UN JOVEN español para sirviente de comedor o para todos los quehaceres de casa particular, tiene referencias de casas que ha trabajado, no tiene pretensiones, llame por el teléfono: F-3129 o vaya a Paseo Nro. 23 entre 13 y 15, Vedado.

DESEA COLOCARSE UNA MUCHAcha española para criada de mano o si no para matrimonio solo, entiende algo de cocina, no duerme en la colocación. Prefiere en el Vedado, tiene referencias. Telf. F-4391.

SE DESEA COLOCAR UN JOVEN español, de criado de mano o de camarero. No le importa ir al campo. Tiene buenas referencias y buena presencia. Informes: Telf. M-9101.

SE OFRECE UN CRIADO ESPAÑOL. Sabe servir a la rusa, hacer cocktails y planchar ropa de caballero. Tiene buenas referencias de casas conocidas y es cumplidor de su deber. Informes: Telf. M-4363. Alonso.

SE DESEA COLOCAR UNA JOVEN española, de criada, o para todo el servicio de matrimonio solo. Prefiere dormir fuera o los domingos libres. En la misma, una jovencita, Informes: U-6509.

SE DESEA COLOCAR UNA ESPA-

ñola, de mediana edad, para las habitaciones o comedor. Sabe cumplir con su obligación. No le importa salir fuera de La Habana. Tiene buenas referencias. Informes: Cristo 24.

SE DESEA COLOCAR UNA MUCHAcha española para criada de mano o manejadora. Sabe cumplir con su obligación. Tiene buenas referencias y no duerme en la colocación. Telf. M-8758

SE OFRECEN

118 CRIADAS y CRIADOS

SE OFRECEN DOS JOVENES, UNA manejadora otra criada de mano. No menos $18, tienen referencias Teléfono: M-5075.

SE DESEA COLOCAR UNA MUCHAcha española, en casa de moralidad, para limpieza o para manejadora. Puede dar referencias y sabe cumplir con su obligación. Telf. U-2147.

SE DESEA COLOCAR UNA MUCHAcha española que habla inglés y español, para habitaciones y coser, o para manejadora. Es formal y sabe cumplir con su obligación. Telf F-4561

SE DESEA COLOCAR UNA JOVEN española, para criada de mano, o cocinar y limpiar a matrimonio solo. Informes: Lagunas 73. Telf. U-6648.

SE OFRECE UN CRIADO ESPAÑOL, práctico en todo servicio fino. Es formal y sabe plancharo rapa de caballero. Tiene referencias de casas distinguidas. Telf. U-7094.

SE DESEA COLOCAR UNA BUENA española, para acompañar una señora y coser. Sabe coser a mano y a máquina y sabe cortar. No tiene inconveniente en limpiar habitaciones. Tiene buenas referencias. Informes: Telf. F-7124.

SE DESEA COLOCAR UNA JOVEN blanca del país para criada de cuartos o criada, siendo corta familia, desea buen trato, tiene referencias. Teléfono F-5727

DESEA COLOCARSE UNA JOVEN de color para los quehaceres de matrimonio solamente, es formal y limpia. Para informes llame al M-4345 de 8 a 12

SE OFRECE UNA CRIADA PARA

cuartos o comedor sabe coser y lavar ropa fina prefiere casa de moralidad y corta familia, no menos de 15 pesos. Telf. F-3254.

SE OFRECE UNA JOVEN DEL CAMpo de color con referencias. Para manejar o criada de cuartos F-6005, no importa ir al campo.

SE OFRECE UNA CRIADA PARA cuartos o comedor. También para manejadora. Tiene buenas referencias, sale a los repartos y duerme en el acomodo o fuera. Informan: Aguila No. 231. Telf M-1149

DESEA COLOCARSE UN BUEN criado de mano, habituado en todo servicio fino, sin pretensiones, trabajador y con esmeradas referencias de buenas casas. Teléfono M-1959

DESEA COLOCARSE UN JOVEN de criado de mano o camarero, sabe hacer cokteles o para cualquier otro trabajo. Tiene referencias. Telf. F-6175

ESPAÑOL SE OFRECE PARA CRIAdo de mano, acostumbrado a todo servicio fino con referencias de buenas casas donde trabajó largos años, entiende de cocktails. Telf. A-6615.

SE DESEAN COLOCAR DOS MUCHAchas de color, una para limpiar, por horas; y la otra, para dormir en la colocación. Telf. A5-4341.

SE OFRECE UN CRIADO DE MANO, español. También entiende de jardín. Tiene referencias de casas conocidas. Telf. M-4027.

SE DESEA COLOCAR UNA JOVEN de color para cocinar y ayudar algo de la limpieza corta familia, dormir fuera; tengo referencias, F-6248. Menos $12 o $15.

SE DESEA COLOCAR MUCHACHA española para criada de mano o manejadora, es formal y trabajadora; no se coloca menos de $15 ó $17. Teléfono F-6030.

SE OFRECE UNA ESPAÑOLA PARA criada de manos, entiende algo de cocina; tiene referencias. Teléf. A-8663

DESEA COLOCARSE MUCHACHA española para criada de cuartos; sabe coser y cortar; lava y plancha ropa fina; tiene buenas referencias. Hagan el favor de llamar después de las 8 y media. Teléfono F-2606.

SE DESEA COLOCAR UNA JOVEN española para criada de mano o los quehaceres de un matrimonio; tiene referencias. Teléfono F0-3245.

UNA ESPAÑOLA DESEA COLOCARse para corta familia, cocinar y limpiar; tiene referencias; quiere ganar de 15 pesos en adelante. Teléfono U-6943.

DESEA COLOCARSE UNA MUCHAcha española para criada de mano; tiene referencias de las casas donde ha trabajado. Informan FO-1733.

UNA JOVEN ESPAÑOLA DESEA COlocarse de criada o manejadora, tiene buena recomendación. Teléfono: F-2326.

SE DESEA COLOCAR UNA BUENA criada española para los cuartos o comedor; sabe coser; también maneja. F-3164.

SE DESEA COLOCAR UNA ESPAÑOla para limpiar y cocinar solamente; es de mediana edad .Tel. U-2768.

SE OFRECE COCINERA ESPAÑOLA sabe cocinar bien; tiene referencias. U-2832.

SE OFRECE UN MUCHACHO PARA criado de mano, ayudante de jardinero o cocinero o cualquier otro trabajo. Tiene quien lo garantice. Informan por el teléfono F-2959.

SE DESEA COLOCAR UN BUEN criado español, tiene quien lo garantice y sale fuera de la capital. F-3164. Paseo 8; zapatería «La Luna»

JAPONES JOVEN DESEA COLOCARse de criado de mano, para casa particular; sabe servir a la rusa, hace «coteles», tiene buenas referencias. A-9814.

DESEA COLOCARSE UNA ESPAÑOla para cuartos o manejadora, tiene buenas referencias, sabe coser. Teléfono FO-2839

SE OFRECE UN CRIADO DE COlor, cocina y limpia, no se coloca menos de 12 pesos, tiene referencias, prefiere los repartos. Telf. FO-2482

DESEA COLOCARSE UNA SEÑORA española para todos los quehaceres dormir fuera. Telf. M-2032

SE OFRECE UNA MUCHACHA PAra criada de cuartos, sabe cortar y coser. Calle 4 232 entre 23 y 25. Teléfono F-6255

SE COLOCA UNA MUCHACHA PAra cuartos o criada de mano. Sueldo: 15 pesos no da referencias Informan U-7027

SE COLOCA UNA ESPAÑOLA PARA el servicio de un matrimonio, dormir fuera y también una peninsular de mediana edad para cocinar; saben bien cumplir con su deber; las dos tienen recomendaciones. Teléf. U-7084.

SE OFRECE UNA JOVEN ESPAÑOla para criada de manos o manejadora, tiene referencias. Telf. F-6078

SE OFRECE ESPAÑOLA NO JOVENcita criada de mano, sabe lavar ropa fina o atender señora enferma, va fuera de la Habana. Tiene referencias inmejorables. M-7122

SE DESEA COLOCAR UN MATRIMOnio español sin hijos, saben hacer de todo, tienen referencias Informan: Sitios No. 170, bajos.

JOVEN ESPAÑOLA DESEA COLOcarse de cuartos o comedor. Llame al teléfono FO-7934

BUEN CRIADO JAPONES SE DEsea colocar casa particular, sirve bien a la rusa y hacer coteles, conoct todo su servicio fino y está muy práctico, tes honrado y muy limpio. Llame Antonio, teléfono FO-3456

SE OFRECE JOVEN PARA CRIADA de mano o de cuartos, tienereferencias, puede llamar de 10 a 11 al teléfono F-2219

SE DESEA COLOCAR UNA SEÑORA española para cuartos o criada de manos. FO-2766

SE DESEA COLOCAR JOVEN CUBAna blanca de criada de habitaciones, sabe coser y cortar, buenas referencias, desea casa de moralidad. Informan M-3339. Preguntar por Elisa.

DESEA COLOCARSE UN JOVEN ESpañol de criado de manos, práctico en el servicio o de portero, o ayudante de cocina, buenas refrencias Teléfono M-6404

SE OFRECEN

118 CRIADAS y CRIADOS

SEÑORA MUY LIMPIA 30 AÑOS, desea casa para cuidar a señora sola u hombre solo; para cuartos y coser. apartado 792 para Habana o interior.

SE OFRECE UN JOVEN, PARA criado de mano, con experiencia. Tiene buenas referencias. Informes: Telf. M-7729.

DESEA COLOCARSE UNA JOVEN española para cuartos o comedor sabe cumplir con su deber y tiene delicados conocimientos. Llame al teléfono X-2080

DESEA COLOCARSE JOVEN ESPAñola para todos los quehaceres de matrimonio solo o para criada de manos; sabe cocinar bien; o para cocinar solo. Teléfono F-6234.

DESEA COLOCARSE UNA JOVEN española para criada de manos o de cuartos; tiene recomendaciones. Teléfono F-3004.

SE OFRECE UNA CRIADA PARA cuartos o comedor. También para manejadora. Tiene buenas referencias sale a los repartos y duerme en el comodo o fuera. Informes: Aguila número 231. Telf. M-1149.

119 COCINERAS y COCINEROS

SE OFRECE COCINERA REPOSTEra con buena práctica en el oficio, cocina a la española y a la criolla, tiene los mejores informes, desea familia de buena moralidad. M-5170

SE DESEA COLOCAR UN COCINEro repostero chino experto en el arte cocina española y criolla, garantía tiene referencias de casa buena. Teléfono M-4339

SE DESEA COLOCAR UNA SEÑOra de mediana edad, mestiza, para cocinar, entiende de plaza, no duerme en la colocación, tiene referencias. Telf. M-4882.

AVISO. —SE DESEA COLOCAR UNA española para cocinar y limpiar, tiene referencias. Telf. M-7013

SE OFRECE SUPERIOR COCINERA de color. entiende repostería, sólo cocina y va a los repartos. Tiene referencias. M-7122

SE DESEA COLOCAR UNA COCINEra también se coloca una de criada o manejadora con referencias. Luisa llame al FO-3207

COCINERO ESPAÑOL DE MEDIAna edad, desea colocarse, aseado y cumplidor, comida muy variada y agradable sazón, repostero y pastelero. hombre solo, sale al campo. Informes: M-4611

SE DESEA COLOCAR UNA JOVEN española, para cocinar y limpiar a corta familia. Sale a las afueras, si pagan viajes. Tiene referencias y duerme en la colocación, Sueldo: 20 pesos. Telf. M-1792.

SE DESEA COLOCAR UNA JOVEN para cocinar en casa de corta familia. No duerme en la colocación. Otra, de mediana edad, para dormir en la colocación. Tienen referencias y saben cumplir con su obligación. Telf. F-6175.

SE DESEA COLOCAR UNA SEÑORA española de cocinera, sabe cocinar a lo criollo y española, sabe repostería es muy limpia Cuba 99 habitación 15.

SE DESEA COLOCAR COCINERO

chino, serio. Conoce de repostería, cocina criolla y española y americana, siempre muy limpio, tiene recomendaciones y desea colocarse en casa particular, durmiendo en la misma. Informes: Telfs. M-4727 y M-5263.

DESEA COLOCARSE PARA CO-

cinar en casa familia, práctico en criolla y española, sabe cumplir con su deber, tiene recomendaciones. llame al Teléfono A-9600 preguntar Manuel.

SE OFRECE UNA COCINERA DE mediana edad, con buena sazón, para cocinar a matrimonio solo o corta familia. También para criada de mano. Sale a los repartos o en la Habana. Tiene referencias y duerme en el acomodo ó fuera. Telf. M-1149

SE DESEA COLOCAR UN BUEN

maestro cocinero y repostero, joven, chino. Cocina criolla, española y francesa, siempre muy limpio y sabe cumplir con su obligación. Tiene recomendaciones y desea colocarse en casa particular. Informes: Manrique 102 y 104. Telf. M-9164.

SE DESEA COLOCAR UNA SEÑORA española, de mediana edad, para cocinar y limpiar a una corta familia. Informes: en Obrapía número 71, altos.

SE DESEA COLOCAR UN COCINEro fino y repostero, asiático, en casa particular. Cocina perfectamente a la criolla, española y francesa, muy limpio y formal. Tiene buenas referencias y sabe cumplir con su obligación: M-5053.

SE DESEA COLOCAR UNA ESPAÑOla para cocinar, corta familia; tiene referencias y no duerme en la colocación. Informan Teléfono F-5387.

SE OFRECE UNA SRA. INGLESA para cocinar, no duerme en la colocación; tiene informes; no menos de doce pesos. Informes F-6272.

SE DESEA COLOCAR UNA BUENA cocinera, no le importa salir fuera de la capital; también se coloca de lavandera. Paseo 8. F-3164.

SE DESEA COLOCAR UN ASIATICO cocinero repostero en casa particular; sabe cocinar a la criolla, española y francesa. Tiene referencias y sabe cumplir con su obligación. Teléfono M-4774.

SE DESEA COLOCAR UNA JOVEN de color para cocinar y limpiar a matrimonio solo, tiene referencias y dormir en la mismo. FO-2589

COCINERO JOVEN ESPAÑOL, DE

sea colocarse en casa particular, cocina a .la francesa, .española, americana y criolla, repostería y pastelería, helados y hace pan, tiene buenas referencias de las mejores familias de Cuba. Teléfono: F-5884

SE DESEA COLOCAR COCINERA repostera, experta en el arte de cocinar(es seria y trabajadora, desea familia formal, menos de $15 no moleste. va a los repartos, tiene referencias. Informan M-5393

SE OFRECE SOLO PARA LA COCIna buena cocinera repostera madrileña; cocina criolla, española, todas clases platos finos; es limpia, dispuesta; tiene referencias. San Miguel 235. Teléfono U-6684.

SE DESEA COLOCAR UNA JOVEN española para cocinar, sabe cocinar bien y lleva tiempo en el país; lo mismo hace plaza si se desea; tiene buenas referencias; en la misma, otra española para criada de manos o cuartos o para todos los quehaceres de una corta familia; tienen buenas referencias. Informes Teléf. F-3304.

SE DESEA COLOCAR UNA JOVEN española, para cocinar o limpiar sólo. Sabe cocinar de todo. Tiene buenas referencias y no duerme en la colocación. Telf. M-5277.

SE DESEA COLOCAR UNA BUENA cocinera y repostera, sabe hacer plaza. Tiene buenas referencias y no duerme en la colocación. Trabajó en las principales casas del Vedado. Sueldo: $20.00. Informes: G. número 130, Vedado. Telf. F-3306.

SE DESEA COLOCAR UNA SEÑORA española, de mediana edad, de cocinera, o para los quehaceres de corta familia. Es buena cocinera. Tiene referencias. Informes: Reina 14 Telf. M-5387.

SE OFRECEN

119 COCINERAS y COCINEROS

SE DESEA COLOCAR UNA ESPAÑOla para corta familia para cocinar y limpiar o para limpiar. llamar de 8 en adelante Tel. F-3255

SE DESEA COLOCAR UNA SEÑORA inglesa, con familia cubana o americana, para cocinar o para cualquier clase de trabajo. Informes: Telf. A-6351. Pastora.

SE DESEA COLOCAR COCINERA repostera de color mediana edad, con referencias. Informes Telf A-6337

SE DESEA COLOCAR UNA ESPAÑOla, para cocinar a matrimonio solo. También se coloca de manejadora. Sueldo: $20.00. Telf. U-5470.

SE DESEA COLOCAR UNA JOVEN española, para cocinar y limpiar a corta familia. También sólo para limpiar. Duerme fuera. Telf. M-5012.

SE DESEA COLOCAR UNA COCINEra española, para cocinar y hacer el desayuno. Duerme en la colocación. Informes: Telf. A-6856.

SE DESEA COLOCAR UN BUEN COcinero español, en casa particular o de comercio. Es joven y sabe su obligación. No tiene pretensiones. Desea ganar buen sueldo: A-6414.

SE DESEA COLOCAR UNA COCINEra, hace algo de limpieza. También aceptaría de criada o manejadora. Es limpia y de buena presencia. Tiene referencias y duerme o no en la colocación: M-3339.

SE DESEA COLOCAR UNA BUENA cocinera. Tiene buen carácter y presentación. Tiene referencias, es limpia y duerme o no en la colocación: M-3339.

SE DESEA COLOCAR UNA JOVEN española, para cocinar y limpiar, si es corta familia; sale a los repartos, si pagan viajes. No se coloca menos de 20 pesos. Tiene referencias. Teléfono M-1792.

COCINERA REPOSTERA SE OFREce; hace plaza; menos de 20 pesos se suplica no molesten; duerme colocación; no limpia. Llame solo de 9 a 4. Teléfono U-6635.

DESEA COLOCARSE UNA ESPAÑOla para cocinar si es corta familia hace alguna limpieza o lava; no duerme en la colocación. No menos de 15 pesos. Teléfono F-6108.

SE DESEA COLOCAR UNA COCINEra de color, no le importa hacer pequeña limpieza siendo corta familia; o para criada o manejadora; tiene referencias. Informes Teléfono F-7261.

SE DESEA COLOCAR UNA ESPAñola para cocinar o cocinar y limpiar siendo corta familia; tiene referencias. Informes Teléfono M-2183.

120 MANEJADORAS

COMPETENT RELIABLE WOMAN (jamaican) as nurse or childrens maid call F-3535.

MANEJADORA INGLESA DESEA colocarse con familia fina, buenas referencias informes: calle 26 No. 231 entre 23 y 25.

123 COSTURERAS y MODISTAS

SE DESEA COLOCAR UNA JOVEN de color modista, para coser en casa particular. duerme fuera, tiene referencias y sabe trabajar, cose de señora y caballero Informes Tel. M-7456

124 LAVANDERAS_LAVANDEROS

SE DESEA COLOCAR UNA LAVANdera, para lavar en casa particular o en su casa. Tiene referencias. Informes: calle C., entre Línea y Once, Vedado.

EN ARELLANO 75 SE SOLICITA lavandera que sepa su obligación.

UNA BUENA LAVANDERA MESTIza desea ropa para preparar en su casa o fuera; no le importa salir de temporada. F-5075.

SE DESEA COLOCAR UNA JOVEN de color, para lavar en casa particular Prefiere ropa fina. Tiene buenas referencias y no duerme en la colocación. Llame: I-5763.

125 CHOFERES

UN BUEN CHAUFFEUR DE COLOR del campo, desea colocarse Tiene mucho conocimiento de la Habana y sus alrededores. Llame al teléfono U-9755

CHOFFER CON REFERENCIAS DEsea casa particular o camión. Lo mismo para campo, sin pretensiones. Llame a Joaquín. I-3375

SE DESEA COLOCAR UN CHAUFfeur joven blanco cubano para casa particular o de comtrcio Tiene referencias FO-1077. Bienvenido Mestres.

CHAUFFEUR ESPAÑOL DESEA COlocarse en casa particular o comercio con las mejores referencias de las casas donde trabajó; muy cuidadoso del automóvil; darán razón al teléfono M-4318.

SE DESEA COLOCAR UN CHOFER en casa particular o de comercio, con 20 años de práctica. Tiene referencias de las casas que ha trabajado. Telfs. FO-3232 y FO-1414. Emilio.

SE OFRECE CHOFER MECANICO, con diez años en una soa casa, ma y cuidadoso del automóvil. Tiene buenas referencias de la misma casa que ha trabajado: U-6933.

SE DESEA COLOCAR UN BUEN chofer español, experto en toda clase de máquinas y mecánica. Tiene esmeradas referencias de buenas casas y sin pretensiones. Telf. F-6178

126 JARDINEROS

JARDINERO JAPONES DESEA COlocarse, casa particular o finca, entiende de todo lo que sea de jardín, tiene buenas referencias. Teléfono M-4258

UN SUBDITO JAPONES DESEA trabajar jardinero ambulante o por meses siendo en la Isla de Cuba, va al campo. Sociedad Japonesa, Maloja 29, Telf. A-9814

129 OFICINISTAS

DESEA COLOCARSE UNA JOVEN experta mecanógrafa, para oficina o casa comercial, con mucha práctica, sin pretensiones. o para dependienta telefonista consultorio. Telf. M-1959.

SEÑORITA: DESEA COLOCARSE DE taquígrafa y mecanógrafa. o cualquier otro trabajo de oficina. Sabe bastante inglés. Telf. A5-5742.

JOVEN DEPENDIENTE DE COmercio, con amplios conocimientos de oficina. contabilidad, leyes fiscales, del trabajo. etc., acepta plaza oficina o comercio a prueba, referencias, sin aspiraciones. Pedrosa Telf. A-9254

TAQUIGRAFO EN INGLES Y ESPAñol, con experiencia, desea empleo en casa solvente. Sr. Ortíz. Telf. F-2930.

121 OFERTAS VARIAS

DESEA SEÑORA, CON BUENAS REferencias. cuidar enfermos. Para ama de llaves o para cuidar niño de dos a cuatro años Tef. XO-1562

SE DESEA COLOCAR UNA JOVEN sola, educada, para cuidar señora enferma. para criada de cuarto, comedor. o para trabajar en casa de caballero solo. Tiene referencias y no duerme en la colocación. Informes: calle Quinta núm. 1, entre 16 y 18, reparto Almendares.

PARA ENCARGADO DE CASA INquilinato o huéspedes, se ofrece hombre honrado y trabajador, por algún sueldo y habitación. entrego 50 pesos como garantía. Más referencias escriba a Domingo Rodríguez. Real 119 Marianao.

OFRECESE SEÑOR EX-EMPLEADO con referencias, sin pretensiones, para atender bufete de profesional o cosa análoga. Informa Dionisia, Tel. FO-7925

DOMINGO HERNANDEZ GONZAlez, cubano, blanco de 42 años residencia central «Alava», Banagüises Matanzas. Mecánico en general desea colocarse. sin pretensiones.

M.E.C.D. 2016

NO SERAN RETIRADAS LAS FUERZAS NAVALES DE LOS EE. UNIDOS EN CHINA MIENTRAS DURE LA CONTIENDA, NI ORDENARAN LA EVACUACION FORZOSA DE NORTEAMERICA

El Japón teme la ingerencia de Rusia en Extremo Oriente

La intervención moscovita no sería ejercida en forma abierta, sino indirecta, como en el caso de España.—El ejército nipón toma medidas de precaución en la Manchuria.

(Por FRANK H. HEGES)

TOKIO, septiembre de 1937.—La noticia de que el gobierno chino ha estado recibiendo, por la vía de Mongolia, aviones de manufactura rusa, ha venido a confirmar los temores que al respecto de la ingerencia soviética en Extremo Oriente abrigan los círculos políticos y militares nipones.

Serio como ya es de por sí el conflicto chino-japonés, la seriedad de la situación se agrava al hacerse presente la amenaza que implica la ingerencia de Moscú, enemiga posible del Japón desde hace un siglo, y enemiga de hecho varias veces.

Los japoneses no hablan de la existencia de un peligro «ruso»; esto es, no consideran que él provenga de Rusia en su calidad de nación, sino más bien de la existencia en el seno de la potencia europea del organismo rojo conocido por «Comintern». De ahí que en el Japón se le designe como «peligro comunista».

Al firmarse el «pacto ideológico» germano-nipón el 25 de noviembre del año pasado, se hizo hincapié en que dicho documento no tenía alcances antirrusos sino simplemente anticomunistas. Empero, no escapará a nadie que son precisamente las actividades del gobierno de Moscú, y no las del organismo propagandista rojo, las que en realidad han llevado a Berlín y a Tokío a asociarse en la lucha encuadrada en los términos del acuerdo del 25 de noviembre.

LA INTERVENCION RUSA

Los observadores neutrales no creen que Rusia intervenga oficialmente en las hostilidades que desarrollan la China y el Japón; sostienen, eso sí, que la ingerencia del Kremlín se manifestará en forma idéntica a la intervención en la guerra civil española. Es decir, una ayuda «sub rura» al bando que quiere favorecer. Rusia, se hace notar, no se inclinaría a intervenir abiertamente, ya que tal actitud motivaría de inmediato repercusiones europeas cuyos alcances serían difíciles de preveer.

El gobierno de Tokío así lo estima; pero esto no quita que el ejército, y especialmente el Estado Mayor nipón, confíen en que la amenaza moscovita se limite a lo antedicho. Por consiguiente, el plan de acción de los militares japoneses parte de la premisa de que llegará el momento en que haya que combatir no sólo contra los efectivos chinos, sino también contra los rusos; en que los aviones rusos puedan intentar incursiones destructoras sobre las ciudades y centros estratégicos del Imperio, partiendo de la cercana base de Bladivostok; en que las tropas rusas crucen el Amur y penetren en Manchuria, atravesando el territorio de la Mongolia Exterior, que se considera como una simple satrapía moscovita.

Ha sido, en efecto, la creación de la gran máquina bélica rusa en Extremo Oriente, además de la fortificación de la frontera ruso-mauchú, lo que ha inducido al Estado Mayor japonés a estudiar y modificar su plan de acción en el continente asiático. Hace unos pocos años, las fuerzas rusas de Extremo Oriente no constituían una amenaza para el Imperio japonés; hoy en día, empero, la situación tiene un aspecto completamente distinto.

EFECTIVOS JAPONESES

Hasta donde puede saberse, los informes recogidos permiten asegurar que el Japón ha despachado cinco divisiones al continente asiático. Parece comprobado que la mitad de estos efectivos ha sido enviada a Manchukuo para reforzar las tropas del llamado ejército de Kuantung, de guarnición en dicha zona. El ejército de Kuantung cuenta, según cálculos autorizados, con unas 120,000 plazas, aunque sería inútil pretender afirmarlo categóricamente, dado el secreto que al respecto guarda el gobierno japonés.

¿Qué objeto perseguiría Tokío con el envío de miles de soldados a Manchukuo, en circunstancias en que su presencia en la China del Norte y en Shanghai parecería más imperativa? A esta pregunta podría responderse diciendo que, en primer lugar, se teme la intervención rusa, y que en segundo lugar se teme una sublevación manchú. Cabe consignar al respecto que el 95 por 100 de la población de Manchukuo, que asciende a 30 millones, es de origen chino.

Las hipótesis formuladas acerca de las posibilidades de la intervención armada de las fuerzas rusas tienen por base el factor siguiente: Moscú no intentaría tal movimiento hasta que los fríos invernales hayan congelado las aguas del Amur y del Sungari, permitiendo así su cruce por las tropas, y hayan endurecido suficientemente el barro de las llanuras manchúes; al mismo tiempo, el extremo frío del invierno, al cual están acostumbrados los rusos, constituiría para los nipones un obstáculo difícil de superar, y que les ocasionaría un número considerable de bajas por neumonía. Para prepararse contra esta posibilidad los japoneses habrían enviado esas tropas a la frontera manchú.

Otra concentración de tropas japonesas, aunque en mucho menor escala, ha tenido lugar en la mitad meridional de la isla de Karafuto, o Saghalien, cuya mitad septentrional pertenece a Rusia. La parte rusa es aparentemente rica en petróleo, y sería lógico asumir que en caso de hostilidades el Japón se apresuraría a ocuparla.

EL FACTOR «COMUNISTA»

Debe consignarse, al estudiar esta cuestión, otro factor que es también motivo de inquietudes en Tokío: la propaganda comunista que emana de Rusia.

Los estadistas japoneses insisten en repetir que el sentimiento antinipón que existe en la China se debe a que lo fomentan y agudizan los comunistas.

«Mientras contemos con un apoyo positivo en nuestra retaguardia, y no tengamos que preocuparnos de la situación interna de nuestro país —ha dicho el teniente general K. Katsuki, comandante de las tropas japonesas en la China del Norte— estamos listos para el cumplimiento de nuestra misión, sean cuales fueran las proyecciones que ella pudiera tener». El general Katsuki explicó a los corresponsales extranjeros de Tientsin que se refería a la falta de apoyo que pudiera acarrear la propaganda comunista, inspirada por Moscú, en el seno del pueblo japonés.

(Derechos reservados al DIARIO DE L AMARINA, por «North American Newspaper Alliance).

LLEGO EL HERMANO DE FRANCO

NUREMBERG, septiembre 8. (AP) Hoy llegó a esta ciudad el coronel Nicolás Franco, hermano del generalísimo, con el fin de participar en los actos del congreso nacional socialista. Se le ofreció una calurosa recepción. Le acompaña el teniente Díaz Varela.

SE TEME UNA GRAVE RUPTURA DE RELACIONES COMO RESULTADO DE LA CONFERENCIA DE NYON SOBRE LA "PIRATERIA" EN EL MEDITERRANEO

Han aceptado la invitación seis de las convocadas, faltando aún Italia, Alemania, Yugoeslavia y Albania

Se considera indicio favorable a la paz que el Japón esté de lleno en la guerra con China, lo que lo debilita como aliado de Alemania para actuar contra la Unión Soviética

LONDRES, septiembre 8. (The N. Y. Herald Tribune).—(Por Jack Beall).—En la sesión plenaria del Gabinete británico, se aprobó hoy el plan del gobierno para terminar con la «piratería» Mediterránea que bien podría tener un trascendental alcance y escribir un nuevo capítulo en el derecho internacional.

Los planes actuales sin modificación alguna serán llevados a la práctica en el caso de que Alemania e Italia, a última hora, se decidan a participar en la conferencia de Nyon, Suiza. Caso de negarse, se harán modificaciones de los métodos, pero no de los principios. Un principio será declarar en «receso» a todos submarinos y utilizar las flotas combinadas de las potencias Mediterráneas contra los transgresores.

El gobierno anunció quiénens lo representarán en la trascendental conferencia de Nyon. La delegación irá encabezada por el Secretario de Relaciones Eden, secundado por Sir Robert Vansittart, Subsecretario permanente de Relaciones y por el Almirante, Sir Ernle Chatfield, Primer Lord del Almirantazgo, además de numerosos consejeros y técnicos. Eden irá a París mañana en avión, donde conferenciará con Camille Chautemps, el Premier Ivon Delbos y el ex premier León Blum, antes de continuar rumbo a Suiza.

Casi nunca una conferencia requiere la presencia de Eden y Vansittart y su concurencia a Nyon indican la seriedad de propósitos del gobierno inglés. Bueno es decir aquí que hay grandes probalidades de que el gobierno se mantenga firme. En este caso no parece decir una cosa y hacer otra.

Un almuerzo de gran significación ocurrió hoy en la morada del Premier donde el único huésped de Neville Chamberlain, fué Malcolm McDonald, Secretario de los Dominios. Siempre que Inglaterra contempla dar un paso trascendental en el campo internacional, los dominios son consultados para determinar si están dispuestos a secundar a Inglaterra. Se asegura que McDonald, informó a Chamberlain que sólo una respuesta favorable había sido recibida de los Dominios en la cuestión del propuesto plan Mediterráneo.

La reunión ministerial, que duró tres horas y pico, en total se enfrentó con una situación en la cual es posible una grave ruptura de relaciones como consecuencia de la conferencia de Nyon. La leve probalidad de ayer de que Italia concurriese a la conferencia desapareció hoy al enviar la Unión Soviética una segunda nota acusatoria. Además se teme que la ira de Italia la lleve a romper sus relaciones diplomáticas con Rusia. Por raro que parezca, aquí se cuenta con que Alemania prevalezca sobre Roma para que no rompa sus relaciones con la URSS.

Mientras que las crisis aumenta y los ánimos parecen más y más irritados en toda Europa, hay sin embargo señales de ciertos hechos que aquí se interpretan como favorables a la paz. El primero es que el Japón, ha actuado con precipitación. Es decir que Tokío tiene hoy las manos llenas en China y por lo tanto se ha debilitado como aliada de Alemania contra la Unión Soviética. Es necesario tener en cuenta que Alemania, caso de lanzarse contra la Unión Soviética, necesitaría la entera cooperación y ayuda de Tokío.

Otro factor favorable es la actitud general que Alemania ha asumido recientemente hacia el conflicto español. Adolfo Hitler y el general Von Bloomberg son conocidos como tibios partidarios de la intromisión italiana en el conflicto español y han tratado de aminorar los entusiasmos del Duce. Alemania no mira con buenos ojos la «piratería» en el Mediterráneo. Aunque, sin duda alguna, Alemania se abstendrá de concurrir a Nyon, si Italia no participa, se espera que Berlín haga presión sobre Italia, para que se adhiera al plan. Después de todo Italia bien podría mantener sus submarinos en sus bases, aun cuando no acuerde oficialmente hacer tal cosa.

Francia e Inglaterra le han dado a Italia toda posible seguridad de que si ella concurre al mitin de Nyon, no será colocada en el banquillo de los acusados. Toda indagación sobre los episodios pasados o recriminaciones serán vigorosamente echados a un lado por el presidente de la conferencia, que con toda probalidad será Eden.

Seis de las diez potencias invitadas por Inglaterra y Francia han aceptado. Son: Rusia, Grecia, Egipto, Rumanía, Turquía y Bulgaria. Aún no han contestado Italia, Alemania, Yugoeslavia y Albania.

La prensa londinense está dividida sobre la cuestión de acuerdo con las líneas de partido. La prensa conservadora deplora la idea de la conferencia como cosa innecesaria. Los órganos liberales y la prensa laborista demandan «más valor» y exigen que se le ponga fin al «bluff fascista».

LOS INVASORES CAMINO DE SU OBJETIVO

Nuevas fuerzas japonesas arriban a diario en China, dispuestas a completar la conquista de sus provincias norteñas. La foto presenta un destacamento de caballería nipona dirigiéndose hacia la ciudad de Peiping.

EL DIA DE AYER FUE FAVORABLE AL JAPON EN SHANGHAI

Conquistó el Japón unas 10,000 millas de territorio chino

Sin embargo, la resistencia china, la lluvia y el fango agravan la situación nipona

PEIPING, septiembre 8. (Por J. D. White, corresponsal de la Associated Press).—La invasión japonesa de los montes del oeste de Peipin, fué contenida hoy por un terrible fuego de la artillería china.

Anuncian los chinos que fueron barridos algunos pequeños destacamentos japoneses.

La resistencia de una división china que ocupa las alturas situadas a 35 millas al oeste de esta antigua ciudad ha agravado la situación de las tropas japonesas, cuyo avance en otras partes se ve dificultado por las lluvias y el fango.

Las unidades mecanizadas de los japoneses no pueden avanzar y ha sido necesario recurrir a los caballos para toda clase de transportes. El tiempo resultó en extremo difícil en el frente del ferrocarril Peiping-Hankow, donde los nipones esperaban abrir una brecha con su equipo mecanizado.

En un desesperado esfuerzo para destruir la resistencia de los chinos al Oeste de Peiping, los nipones reanudaron los bombardeos. Trataron de silenciar los cañones y los morteros de trinchera, así como las ametralladoras.

La máquina de guerra japonesa en el Norte de China, se extiende a lo largo de un frente de más de 200 millas desde el mar, cerca de Tientsin, hasta Peiping y siguiendo el ferrocarril Peiping-Suiyuan hasta el norte de la provincia de Shansi.

En su campaña para subyugar a China, los japoneses han conquistado cerca de diez mil millas cuadradas de territorio en las provincias de Chahar y Hojei, sin incluir el este de Hopei y el norte de Chahar, donde existían regimientos autónomos.

Durante esta madrugada un aviador chino voló sobre "Idzumo" lanzando varias bombas sin resultado alguno

Trescientas personas resultaron muertas y cuatrocientas heridas al ser bombardeado súbitamente un tren de civiles chinos, abarrotado de gente, por los aeroplanos japoneses

SHANGHAI, septiembre 9. (Jueves). (Por Morris J. Harris, Corresponsal de la Associated Press).—Los ataques aéreos de los chinos carecieron hoy de efectividad, mientras los bombardeadores japoneses daban muerte a 300 personas y herían a otras 400, que llenaban un tren, a unas 30 millas al sur de esta ciudad.

Un audaz aviador chino realizó un raid, esta madrugada, en medio de la oscuridad, contra el crucero japonés «Idzumo», buque insignia de la flota nipona en aguas de Shanghai.

El ataque careció de efectividad, pues ninguna de las bombas que arrojó arañaron siquiera al crucero, lo mismo exactamente que había ocurrido a otros tres aviones chinos esta mañana, cayeron a más de 200 yardas de distancia.

Los chinos han protestado del bombardeo del tren, que se hallaba en la estación de Sungkiang, declarando que causó una espantosa carnicería sin que los japoneses puedan alegar la existencia de un objetivo militar.

Los obreros de la Cruz Roja de Shanghai, así como los médicos y las enfermeras del hospital de Suking, estaban realizando esfuerzos esta noche con el fin de extraer a las víctimas de las ruinas del tren.

Una lluvia de bombas cayó sobre el convoy sin previo aviso.

El Vice almirante Kiyoshi Hasegawa, comandante en jefe de la tercera flota japonesa en aguas chinas, contestó a las proposiciones conjuntas de los Estados Unindos, Francia y la Gran Bretaña, formulando a su vez demandas que desvanecen toda esperanza de seguridad para las vidas e intereses de los extranjeros de Shanghai.

Hasegawa insiste en que las tropas chinas se retiren de una área mayor que la sugerida por las tres potencias. Pide que los chinos evacuen al Este de la carretera de Pootung.

La respuesta china, negando retirarse a menos de que los buques de guerra extranjeros garanticen que no permitirán que se desembarquen fuerzas japonesas en el área de Pootung, también ha desvanecido toda esperanza en un plan de seguridad.

China deja abierto el asunto a nuevas negociaciones.

Las amenazas de represalias chinas contra el bloqueo naval japonés de la costa central y sur de China, ofrecen un nuevo peligro a los que existen ya para los extranjeros en el mar y en las zonas de guerra.

El Ministerio de Estado chino informó a todas las potencias extranjeras de su propósito de «tomar adecuadras medidas contra todos los buques de guerra japoneses en la costa china». En el comunicado se les aconseja que den instrucciones a sus buques de guerra y mercantes que se identifiquen claramente y jamás naveguen junto a los barcos japoneses ni en los ríos ni en el mar.

En el frente que rodea a Shanghai, los japoneses anunciaron la recaptura de la ciudad amurallada de Paoshan, así como que sus fuerzas avanzaron ayer media milla desde el Whangpoo, norte de Shanghai, y desde el muelle de Jukong, hacia Woosung. Jukong se encuentra a mitad de camino entre Shanghai y Woosung y a unas seis millas de las concentraciones japonesas en Wiisung y Paoshan.

Los chinos están luchando desesperadamente para impedir una unión de las fuerzas japonesas, principal objetivo de los invasores. Hasta ahora los japoneses han logrado sus propósitos parcialmente.

Aunque los japoneses están todavía separados en el Norte de Shanghai, se cree que el ataque que están realizando en el interior les ha permitido desembarcar refuerzos suficientes para comenzar la ofensiva contra el sector de Kiangwan, «puerta zaguera» de Shanghai.

En un nuevo avance, los japoneses han llegado también hasta el hipódromo chino después de un ataque con tanques que ametrallaron las trincheras, y destruyeron las alambradas y las fortificaciones de concreto, algunas de las cuales contenían hasta sesenta hombres.

Difícil situación de China ante la Liga de Naciones

China insistirá en que su Pacto con Rusia no tiene cláusulas secretas

GINEBRA, septiembre 8. N. Y. Herald Tribune.—Los alegatos del Japón y Alemania al efecto de que el pacto chino-ruso, firmado en agosto 21 de 1937, es en realidad un pacto contra la bolchevikización de China, ha provocado una negativa oficial del gobierno chino a través de su representante en la Sociedad de Naciones. El viernes, cuando el Consejo de la Sociedad de Naciones, abra su sesión, el gobierno chino estará preparando una apelación a la Liga contra el Japón. Esta nota, negando que el reciente tratado con la Unión Soviética contenga cláusulas secretas, presentada dos días antes que se reúna el Consejo de la Sociedad, tiene la intención de quitar de la mente de los estadistas de Ginebra, la impresión de que la guerra en el Extremo Oriente es como la de España, una guerra contra el bolchevikismo.

Este punto de vista que halla eco en los periódicos de Italia, Japón y Alemania, es según el gobierno chino, completamente erróneo. El pacto reciente no nulifica de manera alguna el tratado firmado entre China y el Soviet en 1924, cuyo sexto artículo garantiza a cada nación contra la propaganda subversiva de la otra.

La presente apelación del gobierno chino no ha sido recibida en la Liga y es improbable que lo sea antes de principio de la próxima semana. Wellington Koo, Embajador chino en Londres, en compañía de sus colegas de Berlín, París y Roma, se reunirá en Ginebra, en donde podrán sondear el sentimiento de los otros estados de la Liga, antes de formular la apelación.

Es bien claro en los círculos societarios la posición extremadamente difícil en que se halla China actualmente. De basarse la apelación en la contención china de que existe un estado de guerra entre ella y el Japón, la consecuencia lógica sería que le Ley de Neutralidad americana entrara en vigenncia, privando así a China, de una ayuda que tanto necesita. Por otro lado, de negar China, que un estado de guerra existe, sería difícil que la Liga le extendiera la ayuda que solicita.

Se cree que, a la terminación de las hostilidades con China, el Japón ha de demandar la cesión de Shanghai

El alto mando nipón anuncia que ha sido desalojada una fuerza china del Oeste de Peiping después de combates muy reñidos. Hasta que baje la inundación habrá cierta calma

SHANGHAI, septiembre 8. (The N. Y. Herald Tribune.)—Aunque cautelosamente él cubre las formas diciendo que el gobierno de Tokío es el llamado a decidir en el punto, el general Kumakichi Harada, nuevo attaché militar en la embajada japonesa de aquí, cree personalmente que cuando las hostilidades chino-japonesas toquen a su fin será necesario que el Japón demande de los chinos la concesión de Shanghai o, por lo menos, alguna área especial en donde los súbditos japoneses puedan vivir, librar su comercio e invertir su dinero con verdadera paz y seguridad.

El general Harada, que acaba de desemplazar al general Slichi Kita, como attaché militar aquí, considera la actual organización administrativa y la defensa de la zona interncional como demasiado incierta e insegura para el amparo futuro de la población japonesa, la que al principio de las actuales hostilidades excedía de treinta mil.

Al preguntársele en un cuestionario escrito si el Japón insistiría en la solución completa y satisfactoria de todas las diferencias chino-japonesas antes de cesar sus ataques actuales sobre los ejércitos chinos, el general Harada nuevamente se reservó la contestación diciendo que el asunto dependía de Tokío. Pero otra vez aventuró una opinión personal diciendo que todas las cuestiones fundamentales deben ser liquidadas antes de que sea posible un acercamiento genuino entre ambos países.

El general Harada admitió haber recibido informes al efecto de que el abastecimiento de municiones y otros materiales de guerra y boca atrás de las líneas chinas estaba completamente desmoralizado, pero expresó la creencia de que el colapso de estos servicios esenciales no era absoluto.

Al preguntársele si los líderes chinos de las distintas facciones ahora congregados en Nankín estaban unidos de manera entusiasta y verdadera contra el Japón, el general Harada contestó cautelosamente: «en realidad creo que una verdadera unidad de propósitos y objetivos sería muy difícil de obtener.»

También se mostró escéptico sobre el papel que desempeñarán los comunistas chinos en la actual contienda. Al recordársele que los comunistas le habían prometido su decidido apoyo a Nankín, comprometiéndose a acatar las órdenes del generalísimo Chiang Kai Shek en caso que fuera adoptada una política de resistencia nacional contra el Japón, Harada contestó que los japoneses habían recibido informes de que los ejércitos comunistas estaban entrando en Chahar, pero expresó dudas de que estas fuerzas, realmente, pelearan en favor del gobierno mientras Chiang Kai Shek encabezara el régimen de Nankín.

TERAUCHI, JEFE SUPREMO

TIENTSIN, septiembre 8. (The N. N. Herald Tribune.)—El estado mayor anunció hoy aquí que las fuerzas japonesas habían desalojado una fuerza de tropas chinas al oeste de Pei Ping después de fuertes encuentros. Mientras tanto los informes del sector del ferrocarril de Tientsín a Pukow declaran que la vanguardia japonesa ha sostenido varias escaramuzas con las avanzadas chinas en esa región.

Es la creencia general de aquí que no se librará una acción en gran escala hasta que las inundaciones en esta región hayan bajado lo suficiente para permitir el libre tráfico de los transportes motorizados.

Los oficiales japoneses en Tientsín están preconizando una gran ofensiva en la próxima quincena sin querer especificar tiempo o lugar definido.

Ha sido recibida una noticia ayer al efecto de que el Conde Juichi Terauchi, ex-Ministro japonés de la Guerra, había sido nombrado comandante de todas las tropas japonesas en el norte de China. Conjuntamente hay despachos asegurando la llegada de numerosas tropas niponas en gran escala. Una ofensiva será iniciada tan pronto llegue el general Terauchi y asuma el mando activo.

Se cree además que el ejército japonés atacará simultáneamente los tres ferrocarriles chinos.

Las democracias ridiculizadas por el Dr. Rosenberg

Se afirmaba en Nuremberg que la respuesta alemana a Inglaterra es negativa

NURENBERG, Alemania, septiembre 8. (AP).—El Canciller Hitler aplazó el programa del «Día del Trabajo» en el Congreso nazi con el fin de decidir si Alemania debe o no concurrir a la conferencia del Mediterráneo.

Pasó varias horas conferenciando con los líders del partido y con su Ministro de Estado, barón Konstantin von Neurath, después de lo cual se cree que despachó su contestación a Londres.

Los funcionarios responsables dijeron que no abrigan la menor duda de que la respuesta ha sido negativa.

La segunda nota de Rusia a Italia, declarando que la negativa italiana de los cargos soviéticos es completamente inaceptable», se conoció hoy cuando el Fuehrer regresó a su hotel después de tomar parte en el desfile que se celebró en el aeródromo Zeppelín.

Cuarenta mil jóvenes de los que se han alistado al servicio obligatorio del trabajo, desfilaron ante el Fuehrer Hitler, llevando al hombro hachas y picos.

«Vosotros estáis tan firmemente unidos al nuevo Estado como las fuerzas armadas», les dijo el Canciller en un breve discurso. «El que quiera comprender a la nueva Alemania debe venir aquí para ver esta demostración».

Unas 600 muchachas tomaron parte en el desfile por vez primera.

Cien mil espectadores llenaban las tribunas levantadas a lo largo de los cuatro costados del aeródromo Zeppelín.

El doctor Alfred Rosenberg, jefe ideológico nazi, dijo esta noche al Congreso que las democracias han adoptado el lema de «ni bolshevismo ni fascismo» con lo que revelan su «inestabilidad».

El líder cultural nazi atacó con rudeza a la democracia, a la Iglesia y al liberalismo. Predijo la destrucción de todos los estados democráticos con el aumento de poder de los nacional-socialistas que «son una bendición para Alemania, para Europa y para todo el mundo».

Entre aplausos, ridiculizó a los jefes de los estados democráticos por su defensa de los principios liberales y sus intentos de impedir que el mundo se divida en dos campos, uno fascista y otro democrático.

«Es inútil decir que el mundo está dividido en bloques de nacional-socialismo y bolshevismo», dijo Rosenberg.

Unió la democracia al bolshevismo, diciendo que este último era «hijo ilegítimo» de la democracia.

En muchos respectos, agregó, los bolshevistas persiguen ideales democráticos en sus consecuencias finales. Las democracias son «pobres miopes y están tan aterrorizadas como un conejo ante una serpiente de cascabel», declaró.

La actitud de muchos demócratas hacia el «peligro mundial del bolshevismo no es signo de superioridad —dijo— sino una expresión externa de una incapacidad interior para percibir todos los problemas de la edad en que vivimos.»

Aseguró que la democracia se encuentra hoy «tan indefensa frente al bolshevismo como en otro tiempo la Santa Alianza frente a la revolución democrática.»

El nacional socialismo, declaró, «mediante sus fuerzas interiores es el proyector no sólo de la grandeza de la Historia alemana, sino, también, de Europa.»

El doctor Rosemberg recibió anoche el premio de 40,000 dólares que concede Alemania en sustitución del Premio Nobel, que está prohibido a los alemanes que acepten.

Nicolás Franco, hermano del generalísimo Francisco Franco, Jefe del nacionalismo español, llegó hoy y fué llevado ante el Canciller, quien le hizo preguntas por medio de un intérprete acerca de la salud del generalísimo y de la marcha de la guerra civil española.

Dicen que dimitió el ministro alemán Hjalmar Schacht

Se espera que Adolfo Hitler logre convencerlo una vez más para que siga actuando

BERLIN, septiembre 8. (AP).—La noticia de que el doctor Hjalmar Schacht, Ministro de Economía y presidente del Reichsbank, había presentado la dimisión, ha sido objeto de animados comentarios en los círculos políticos.

El doctor Schacht se encuentra en Nuremberg y se espera que Hitler —como en otras ocasiones— logre disuadirle a que continúe en el Gobierno.

El Ministerio de Propaganda se negó a comentar la noticia de la dimisión, pero en la oficina del doctor Schacht en el Reichsbank se dijo que por lo menos en los círculos financieros circula esa información.

Mientras tanto, los periódicos, sin mencionar a Schacht, combaten a todos los que se oponen al programa de obras públicas.

Se sabe que Schacht recientemente redactó un memorándum, llamando la atención del Reichsfuehrer Hitler acerca de la necesidad de materia prima para la industria de exportación y le recomendaba economías en el rearme y en el programa de obras públicas.

SALEN MAS UNIDADES

GIBRALTAR, septiembre 8.(AP). Hoy salieron para Valencia cuatro contratorpederos británicos a fin de proteger al tonelaje neutral contra desconocidos.

LLEGO EL HERMANO DE FRANCO

NUREMBERG, septiembre 8. (AP) Hoy llegó a esta ciudad el coronel Nicolás Franco, hermano del generalísimo, con el fin de participar en los actos del congreso nacional socialista. Se le ofreció una calurosa recepción. Le acompaña el teniente Díaz Varela.

Las leyes sobre la neutralidad serán puestas en vigor mientras haya declaración oficial de g

Siguen los Estados Unidos fieles a sus principios sobre la paz y el respeto a la santidad de los tratados, con confianza en que su ejemplo sirva de guía a las

WASHINGTON, Sept. 8. (The N. Y. Herald-Tribune).—Los altos centros oficiales de aquí han revelado que existe un estrecho nexo entre la vigorosa actitud que los Estados Unidos asumen hoy en la crisis del Extremo Oriente y la peliaguda situación europea.

En síntesis, la posición del gobierno de los Estados Unidos es la siguiente: Mientras la política de los Estados Unidos en el Extremo Oriente ansía primordialmente evitar toda retirada que implicaría la condonación de esa agresión, el gobierno tiene siempre presente las repercusiones de esa actitud en Japón, Italia y Alemania. Retirarse ante el empuje del Japón, equivaldría, según el pensar de la Cancillería de los Estados Unidos, envalentonar y acendrar las ambiciones de Alemania e Italia, las que son demasiado claras hoy para poder ser ignoradas, mientras que continuando la insistencia sobre la santidad de los tratados y la no intervención, está destinada a dar a entender con toda claridad que los Estados Unidos nunca se han de retirar ante cualquier obstáculo que el mantenimiento de estas doctrinas pueda presentar a la agresión en Europa. Los Estados Unidos miran al mundo de manera total y rehusa aceptar la tesis nipona de que ciertas áreas están libres de la aplicación de políticas generales. Su actitud en el Extremo Oriente es la clave de la de Europa.

Las fuentes de esta información no pueden ser reveladas. Pero se puede decir aquí que éste es el punto de vista de aquellos funcionarios encargados de formular la política exterior de los Estados Unidos. Además, es un punto de vista que estiman debe ser debidamente apreciado no sólo por el pueblo de los Estados Unidos, sino por todas las naciones.

No se debe suponer que este punto de vista supone, ligeramente sólo intenciones. El tremendo deseo del pueblo de los Estados Unidos de mantenerse apartado de todo conflicto armado, es siempre tenido en cuenta por los funcionarios de aquí, incluyendo al Presidente Roosevelt; al Secretario Hull y a los demás altos funcionarios de la Secretaría de Estado. La reciente decisión de no reforzar la flota asiática de los Estados Unidos, con tres cruceros blindados, fué decidida a pesar de tenerse presente cuán útiles serían como medida de protección e instrumentos de evacuación para los ciudadanos de los Estados Unidos en China, debido a que se calculó que tal paso sería interpretado por el Japón como un gesto amenazador.

En el sentido militar, los Estados Unidos no amenazan a ninguna nación agresiva, pero la política exterior de los Estados Unidos está ahora firmemente erigida sobre amplios principios de conducta pacífica internacional comprendiendo los de no agresión, no intervención y santidad de los tratados. El Secretario Cordell Hull, espera que a fin de cuentas estos principios prevalezcan imponiéndose a la fuerza. Pero se da cuenta que mal pueden prevalecer si han de carecer de partidarios, y por lo tanto, estima que es hoy la peculiar función de Washington de abogar por ellos con constante insistencia y mantenerlos vivos. Aceptar la tesis japonesa tal como fué expresada en la respuesta de Tokío a los catorce puntos en la declaración de Cordell Hull, que ellos no son aplicables en el Extremo Oriente, sería sacrificar cualquier influencia propaz que los Estados Unidos puedan ejercer en Europa.

Al asumir esta posición la diplomacia de los Estados Unidos, ésta se da buena cuenta de las limitaciones de las leyes de los Estados Unidos, de neutralidad, como artefacto para impedir que los Estados Unidos se vean envueltos en un conflicto. La única manera de impedir la participación de Norte América en una guerra, es previniendo el estallido de conflictos armados. Por lo tanto, Hull estima que la prevención de la g mundo es cosa que atañ talmente a los Estados U bora pro otras medidas vas que la mera depende leyes de neutralidad.

La política específica d dos Unidos en el Extre que ha sido elaborada t pre en cuenta sus repe la situación europea, pue se concisamente así: Mien ción inmediata de las f das de los Estados Unido tremo Oriente es dar p evacuar a los ciudadano tados Unidos, estas fuerz retiradas mientras pre actuales hostilidades chin Representan ellas legítim y obligaciones de los Est que no pueden abandona agresión.

En modo alguno el gob nará la evacuación forz danos de Estados Unido tremo Oriente.

Las leyes de neutralid puestas en vigor mientra una declaración formal chino-japonesa.

El volumen de embarg terial de guerra de los E dos al Extremo Oriente, sidera suficiente para j embargo basado en la teor duzca una complicación ca causada por el tráfico municiones. El normal y mercio de los Estados U Extremo Oriente es cons masiado importante para mente lesionado con un e armas.

Los diecinueve aviones q rumbo a algún puerto ch buque de los Estados U chita», quizás sirvan para llamado bloqueo pacífico las costas chinas, pero no propone adelantarse a cimientos.

Unos ocho mill de francos p Battisti en Bia

Parece que la racha mala suerte sigue a al famoso jugador u

BIARRITZ, sept. 8. (AP Battisti, que había ven ciudad para tomar la contra los jugadores que perder un millón de dól gran mesa de baccarat en nero de entre las manos.

«Es una avalancha», dij mentándose de su mala su

Más de cinco millones o sea cerca de 185 mil saron de las manos de B de una dama, la señora Pe tina Solzetra, de la Arge al parecer tiene un buen de juego.

Correspondió a esta dam yor parte de los millones que los croupiers de Bi gán de la mesa con sus p

Se calcula que el matem tisti ha perdido hasta cerca de ocho millones pero interrogado por los dijo que no sabe ciertamen ma perdida.

DESTITUIDO UN FUNC RUSO

MOSCU, septiembre 8 dor Liubimoff, que fué constantes críticas por no canzado las cifras de pro jadas para las industrias destituído hoy de su car misario para las Industria Ve Chestakoff fué nombra misario de ese ramo indus

El Museo, la Biblioteca y el hospit de Shanghai sufrieron ayer gr daños a causa del bombardeo

Una fuerza japonesa de desembarco, que había lograd cruzar el arroyo de Nan Su Tang fué obligada a reem por el violento contraataque. Son enormes las fuer

(Por Victor Keen)

SHANGHAI, septiembre 8. (The N. Y. Herald Tribune).—Después de las enconadas luchas sostenidas anoche durante un avance japonés en el sector del Yang Tzé Poo oriental, en la vecindad del Centro Cívico de Shanghai, los aviones nipones, a primera hora de hoy, bombardearon intensamente un número de bellos y nuevos edificios gubernamentales del Centro.

El Alcalde de Shanghai, O. K. Yui, informó esta noche que muchos edificios cívicos y culturales del Centro Cívico habían recibido fuertes daños incluyendo el Museo, la Biblioteca y el Hospital.

Un vocero militar japonés dijo que los nipones habían avanzado bajo el apoyo de tanques del Ejército. Agregó que habían capturado posiciones semi-permanentes chinas, incluyendo los fortines de hormigón con capacidad para sesenta soldados, que según los japoneses fueron destruidos. Los nipones estimaron sus bajas de cincuenta a sesenta. Las pérdidas chinas no fueron reveladas.

Los partes oficiales chinos admitieron que los japoneses habían penetrado hasta muy cerca de los edificios gubernamentales chinos, pero aseguraron que las tropas niponas habían sido expulsadas con fuertes pérdidas cuando llegaron refuerzos chinos en el momento crítico del conflicto.

El Alcalde Yui dijo que que en las primeras horas de hoy una fuerza naval de desembarco de quinientos japoneses, después de haber recibido fuertes refuerzos, cruzó el arroyo de Nan Su Tang, cerca de Chan Hwa Pang, pero eventualmente alojadas por un contra viéndose obligadas a volv el arroyo.

Los aviones japoneses ron el ferry de Ming Hong Whan Poo, situado en la principal entre Shanghai Chaw. Las bombas hicie casas de ingleses, alema ceses, pero no hicieron ho el Ferry del Gobierno, q temente era el objetivo.

Tanto los informes ofici como los japoneses admi fuertes bajas en ambas p no obstante las discrepanc informes sobre los último de lucha, el testimonio de tes constata claramente que zas chinas están defendie neramente cada milímetr rreno.

Las fuerzas armadas chi región entre Shanghai y S a treinta millas al Oes ciudad, exceden de trescie cuenta mil hombres forma tiséis divisiones, según dic vocero japonés. El cálcul bía ciento cuarenta mil c centrados en las líneas d Añadió que los chinos en de Yang Tsé tenían muy b llería y que sus mejores c grueso calibre, los Howitze milímetros, aparentemente en Poo Tung.

La conferencia que diar celebra con los corresponsa prensa extranjera en la del Alcalde Yui, fué anunc un avión chino, después de reo voló directamente sobre del Alcalde a una altura de quinientos pies, en los momentos en que el Alcal naba de leer un despacho q cerniente a la contestación bloqueo japonés.

A última hora de hoy rio avión chino voló sobre y dejó caer bombas sobre El avión fué recibido por carga de cañones antiaére neses.

M.E.C.D. 2016

SUPLEMENTO DIARIO EN ROTOGRABADO

DIARIO DE LA MARINA

ACTUALIDAD NACIONAL E INTERNACIONAL

LA HABANA, JUEVES, 9 DE SEPTIEMBRE DE 1937

BRILLANTEMENTE se inauguró, ayer, en el Morro, el curso de la Academia Militar, acto que presidió el Jefe del Ejército Constitucional Fulgencio Batista. En nuestras fotos se ve, en primer término, al coronel Batista dirigiendo la palabra a los asistentes; en la siguiente foto: el Jefe del Ejército inspeccionando los dormitorios de los nuevos alumnos, y por último: revistando a los nuevos estudiantes en el patio central de la vieja fortaleza, rodeado de altas personalidades militares (F. D.)

UNA FOTO IMPRESIONANTE, captada con gran peligro de su vida, por nuestro fotógrafo en Shanghai, en los precisos momentos de estallar una granada. Nótese a estos soldados, listos para entrar en combate, envueltos por las nubes de humo de las explosiones (Foto Wide)

UN DETALLE de las calles de Shanghai, bombardeado recientemente por la aviación. La escena, dramática, exhibe a la multitud, huyendo en todas direcciones (Foto Wide)

UNA VERDADERA e imponente multitud invadió las calles de Santander, inmediatamente después de la toma de la gran ciudad por las tropas del Generalísimo Franco (Foto Wide)

EL EQUIPO de foot ball de Temple (Oak Lane, Pennsylvania), haciendo ejercicios de saltos, utilizando llantas de automóvil, durante el Día de la Escuela celebrado recientemente. Es el primer ejercicio del plan de tres semanas que se está llevando a cabo en aquel centro docente (Foto Wide)

STANLEY Wooderson, competidor por el record del mundo, de una milla, aparece corriendo en el Parke Hotspur, de Londres. En esta ocasión recorrió la milla en cuatro minutos seis segundos (Foto Wide)

PINAR DEL RIO. — Acto de la colocación de la primera piedra para la construcción de la Colonia Infantil de esta ciudad, al que asistieron el Tte. Cnel. Benítez; una representación del Patronato Nacional de Colonias Infantiles de Cuba; los senadores Collazo y del Pozo, y un nutrido grupo de personalidades civiles y militares pinareñas (Foto D. M.)

M.E.C.D. 2016

EN SAN JOSE de las Lajas se celebró, bajo la dirección del doctor Oscar de Armas, un cursillo escolar que reunió a más de 300 maestros de la República. Estas dos fotos muestran dos grupos de profesores (Foto D.)

REGRESO de Miam donde pasó una gra temporada, la bella y gen til jovencita Martina J ménez Oropesa, muy ad mirada en nuestros círcu los sociales y artístico donde sus facultades ha tenido brillantes revela ciones. A recibir a la sim pática viajera y a sus fa miliares que la acompaña ron, acudieron numerosos amigos (Foto D. M.)

NUMEROSOS rotarios de los que asistieron a la Convención de Placetas, posaron aquí para nuestro fotógrafo (Foto D. M.)

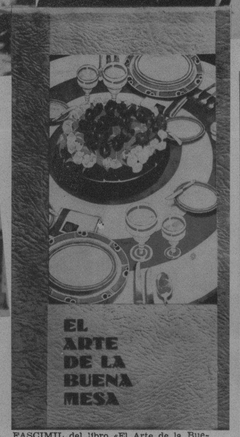

FASCIMIL del libro «El Arte de la Buena Mesa», que acaba de editarse lujosamente en los talleres de Burguy y Co., que recoge en sus páginas todo lo sustantivo del arte culinario y la etiqueta de la mesa moderna. Esta obra se está vendiendo en El Encanto, a dos pesos el ejemplar, y ha sido un acierto por la utilidad que brinda a las damas

PRESIDENCIA del acto celebrado en el Centro de Detallistas de la Habana, con motivo de la cancelación de la hipoteca que pesaba sobre el edificio de dicha corporación. En la presidencia aparecen: los señores Lucio Fuentes, Julio Blanco Herrera, comandante Marchena, José Aixalá, Cayetano García Lago, José Gutiérrez, Dr. Alvarez de Arcos y otros (Foto D. M.)

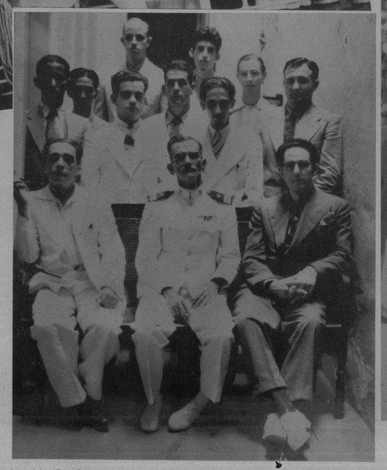

DALIA Iñiguez, a su llegada a Montevideo, rodeada de nuestro Ministro en el Uruguay, el señor Luis Rodríguez Embil, la Directora y alumnas de la Escuela Cuba y un grupo de periodistas e intelectuales uruguayos (F. D.)

EL CAPITAN Choca, Jefe del Cuerpo de Señales de la Marina de Guerra Constitucional, rodeado de los miembros del tribunal y grupo de alumnos examinados, que obtuvieron recientemente el título de Radio-Mecánicos (F. D.)

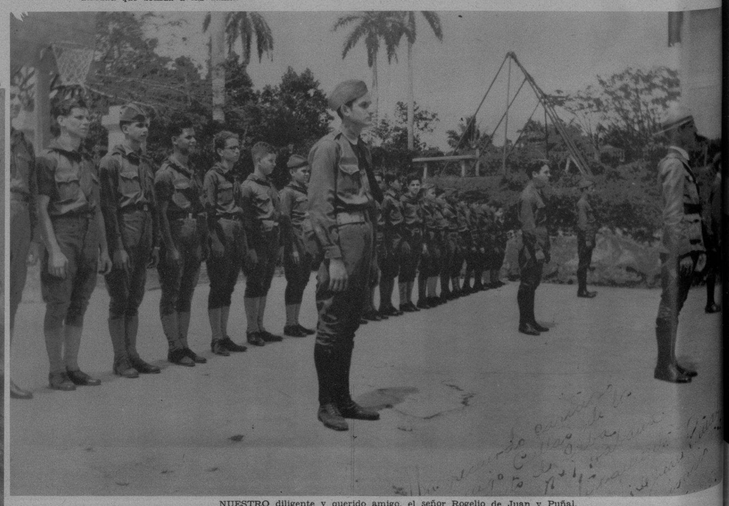

NUESTRO diligente y querido amigo, el señor Rogelio de Juan y Puñal, Comisario de la Tropa No. 1 de los Boy Scouts de Cuba, aparece al frente de sus muchachos durante unas recientes prácticas. El instructor de esta tropa de Boy Scouts es el señor Raul de Juan Pérez (Foto D. M.)

modas

CARTAS DE PARIS

ET VOICI POUR LA RUE... **Por Mme. Andrée BIZET**

Para la calle, París inventa siempre cosas que, aunque aparentemente sean contradictorias, en el fondo siguen una línea uniforme. La calle resulta así, gracias a la parisiense, un aspecto siempre renovado, siempre nuevo y siempre «de estilo».

Por ejemplo, junto a un tailleur veréis una toilette confeccionada a base de plegados, junto a un «trajecito» sin importancia, un traje de tres piezas. La bolina sucede al sombrero de alas libres y viceversa. Un traje de noche parece resumir toda la primavera, tan cargado está de flores de colores vivos, marcha junto a una toilette sobria, de un solo color y de líneas severas. Y todo eso parece contradictorio, como os decía más arriba, pero cerrándonos bien no: en el fondo todo se completa, no hay desorden. Hay variedad, no cacofonía. Hay fantasía, no disparate. Hay coordinación, no contrariedad. No hay libertinaje, hay solo libertad, en suma.

La calle, en París, al menos para nosotras las parisienses, es uno de los espectáculos más típicos y grandiosos de nuestra metrópoli preocupándose a causa de la mujer y de la Moda.

Ved, por ejemplo, esos cuatro modelos «pour la rue» que os envío con esta CARTA. Dos modelos de Heim. Uno llamado «Heliotropo», cortado en pantung azul pálido impreso con florecitas azul marino. El otro llamado «Columbia», en honor de la Universidad americana, traje de tarde en crêpe de china amarillo y azul, con una bolina sobre los cabellos.

Un modelo de Worth, titulado «De Compras», chaqueta de tela blanca sobre falda de tela azul marino y sombrero panamá. Y por último un modelo de Patou, llamado «Pleno Verano», confeccionada en crepé de china impreso, azul marino sobre blanco.

Todo eso es variedad ¿no es cierto? Pero todo está regido por la misma divisa de la Moda de París: el buen gusto, la ausencia de exageración, la medida exacta para la talla y el color exacto para la persona que lo lleva.

RAY FRANCIS, la adorable actriz de la pantalla, nos muestra un traje de montar a caballo con el cual hace sus deliciosas películas

PRISCILLA LAWSON, artista de la Metro Goldwyn Mayer, luce en este grabado un moderno traje de baño de raso negro que hace resaltar mejor sus esculturales formas

BELLO SALON de estudio donde se introduce la línea moderna en una sencillez práctica. Las maderas son de ricos tonos que combinan con la suavidad de las butacas. Una concepción artística a la vez que elegante debida a los grandes creadores de muebles finos de LA MODA, Galiano y Neptuno

NUEVO sombrero que ha obtenido grandes éxitos en la exposición de París, confeccionado en paja de fantasía blanca adornado con pespuntes de lana en varios tonos

M.E.C.D. 2016

...hasta que el TALCO BORATADO MENNEN me alivie el salpullido!

● Su nene necesita la confortante frescura del Talco Boratado Mennen; aplíquelo abundantemente sobre su cuerpecito después del baño y a cada cambio de pañal.

El Talco Boratado Mennen es más que un talco calmante y refrescante para niños. Sus propiedades especiales tienden a proteger al niño contra infecciones, a aliviar el salpullido y las excoriaciones, manteniéndole contento y feliz.

El Talco Boratado Mennen no contiene estearato de zinc ni ninguna otra substancia dañosa. Es el talco que los médicos, enfermeras y hospitales usan, porque *saben* que es *sano* y eficaz. Consiga el Talco Boratado Mennen si desea ver a su nene contento todo el día.

Y pruébelo Ud. también después del baño. Le gustará.

TALCO BORATADO MENNEN

EL COLEGIO de Belén y los campos de juegos donde la salud se respira a todo pulmón y el corazón late con sentimientos sanos y vigorosos en el cultivo de todos los deportes modernos (Foto D. M.)

EVITA LA HERRUMBRE

El aceite 3-en-Uno protege el metal contra la herrumbre y las manchas.

● LIMPIA LUBRICA

ACEITE 3-en-UNO

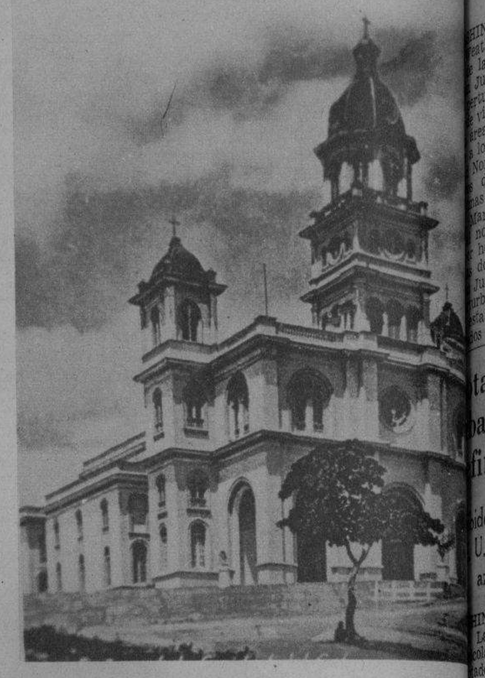

LA BASILICA de la Caridad del Cobre, donde se venera la milagrosa imagen de la Patrona de Cuba, en cuyo honor se celebraron ayer las tradicionales fiestas (Foto D. M.)

EN SANCTI Spíritus se celebró brillantemente un mitin cívico que constiuyó un positivo acontecimiento en aquella localidad. En esta foto puede apreciarse el instante en que el señor Eloy Jiménez Pérez, Alcalde Municipal de la población, dirigía la palabra a los reunidos (Foto D. M.)

ESTE DETALLE parcial del mitin cívico celebrado en Sancti Spíritus, recientemente, nos ofrece una idea de la importancia del acontecimiento. Masas enormes de la población escucharon la palabra del Alcalde Municipal (Foto D. M.)

EN LA RESIDENCIA de la novia, celebróse anteayer la boda de la bella señorita Margot Hernández Balanzá, con el joven señor Fernando Santos Rivero. Fueron testigos en la ceremonia, el Alcalde de la Habana doctor Beruff Mendieta y el comandante Bernardo García, que rodean con otros invitados al acto a los felices desposados (Foto D. M.)

Si quiere lucir una bonita PERMANENTE peínese con La BELLE LATINE ASEGURARA SU CONSERVACION Y EVITARA QUE EL CABELLO SE RESEQUE

EXIJA LA LEGITIMA

DE VENTA EN FARMACIAS, SEDERIAS y VIDRIERAS

VISITARON nuestra redacción las bellas señoritas Lorraine Frederick Mathews e Irene Engel, ambas de New York, que pasarán unos días en la Habana, en uso de unas vacaciones. Las distinguidas visitantes aparecen en el salón de nuestra redacción (Foto D. M.)

BETTE DAVIS, la trágica No. 1 de la pantalla, en una escena de la formidable película LA MUJER MARCADA, producción verdaderamente extraordinaria que nos muestra los peligros que acechan a las jóvenes, en esta época de tantas libertades. LA MUJER MARCADA será estrenada en los aristocráticos teatros Encanto y Riviera, el lunes próximo

LOS MAS AFAMADOS BARBEROS LO USAN Y RECOMIENDAN

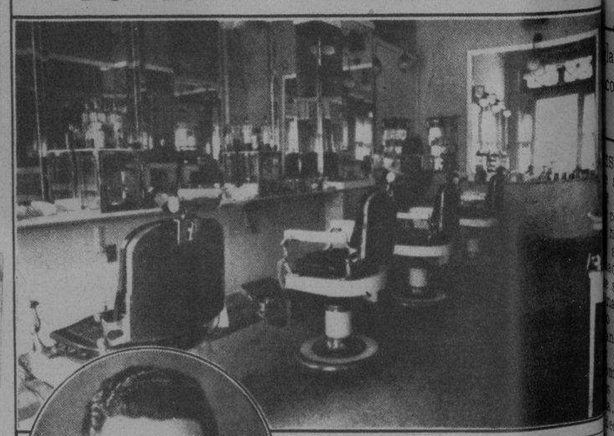

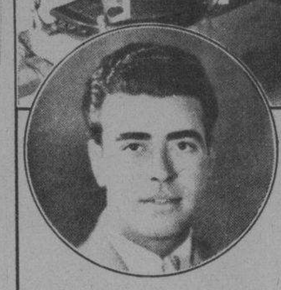

Sr. ANTONIO BORONAT
Propietario del Salón "Torre del Oro"
Manzana de Gómez
Habana

● Humedezca el cabello con RHUM QUINQUINA CRUSELLAS, ciónese durante segundos... después péinese.

NO importa el lugar a donde usted concurra... la hora que sea... la ropa que vista... En todos los momentos es indispensable que usted conserve su cabello bien peinado, si quiere destacar su personalidad.

El tratamiento diario con el RHUM QUINQUINA DE CRUSELLAS elimina la caspa, fortalece el cabello evitando su caída, facilita el peinado y caracteriza a quien lo usa, por su perfume fino y agradable.

Use diariamente el RHUM QUINQUINA DE CRUSELLAS y observe como su cabello está más limpio, sano, suave y atractivo... y como se mantiene bien peinado durante todo el día.

10¢. 20¢. 35¢. 60¢. y $

RQ-10

Sintonice la CADENA CRUSELLAS

KOSAN

LOCION • POLVOS

UNA CREACION APLAUDIDA EN TODO EL MUNDO

COLONIA • EXTRACTO

M.E.C.D. 2016