1A SECCION 1

SERVICIO DE ASSOCIATED PRESS
Esta queda autorizada para usar nuestro servicio y noticias de información.
HILO DIRECTO CON NUEVA YORK

DIARIO DE LA MARINA

EL DIARIO DE LA MARINA es el periódico más antiguo de Cuba. Fué fundado en el año mil ochocientos treinta y dos.
SERVICIOS ESPECIALES DE ESPAÑA

1A SECCION 1

AÑO CV.—NUM. 213 | ACOGIDO A LA FRANQUICIA POSTAL | LA HABANA, MARTES, 7 DE SEPTIEMBRE DE 1937.—SANTOS PANFILO Y REGINA | TIEMPO PARA HOY: BUENO. | PRECIO: 5 CENTAVOS

Inglaterra y Francia estiman que es perturbadora la actitud de Rusia contra Italia

VEEN EN LONDRES Y EN PARIS QUE EL SOVIET SE OPONE A LA CONFERENCIA

Nota a Italia en estos momentos, es inoportuna y fuera de tono, sin que merezca de otras potencias la menor atención y sí una repulsa unánime y enérgica

UN CAMBIO DE OPINION RIDICULO, PRODUJO MOSCU

ALIA REPLICA ENERGICAMENTE A LA NOTA DE RUSIA Y PRACTICAMENTE NO LA HA CONSIDERADO

LONDRES, septiembre 6. (Havas).—La protesta que la Unión Soviética presentado al Gobierno italiano en relación con los torpedeamientos Mediterráneo, ha producido aquí las más lamentables impresiones en to al comportamiento de la Cancillería rusa, aunque se concede que noran las razones que han tenido los rusos para actuar de tal manera; más, se juzga lamentable que la Unión Rusa haya obrado como lo hace, do Francia y la Gran Bretaña acababan de dar los pasos necesarios la actuación colectiva en la cuestión. Los esfuerzos de los gobiernos de y Londres se ven ahora amenazados de fracaso por acción tan sulta.

La política de Francia y la Gran Bretaña consistía en evitar caer en minados hechos, a fin de que la cuestión saliera de la posición com- tida que hasta hace poco llevaba.

Según las impresiones recogidas en ciertos centros, los Soviets mismos an solicitado participar en las pláticas del Mediterráneo, por lo cual a ahora asombro el que haya tado esta controversia, cuando ponía que el problema estaba ya vías de solución práctica.

Se supone que quizás el Gobierno ano saque provecho de la oca- que le presenta Rusia para no currir a las conferencias proyec- s. La actitud rusa no sería válida sino en el caso de que las prue- contra Italia fuesen flagrantes, cual dista mucho de ser el caso to. Por este motivo, hasta ahora única impresión que se obtiene de o es que «la actitud de Moscou es entable». Ni la Gran Bretaña ni cia están en disposición de dar- u apoyo.

Lamentándose la situación aquí se expuesto que fueren los que fue- los resultados de las pláticas ac- es, Francia y la Gran Bretaña n decididas a poner término a los s de piratería del Mediterráneo. proyectos de Francia y la Gran taña no se presentarán amalga- dos en la conferencia, evitándose la impresión de que se pretende r al paso de otros.

La prensa fascista dice que Rusia ha pedeado la conferencia del Mediterráneo con su actitud

ROMA, septiembre 6. (AP.)—La nión fascista está convencida de Rusia trata de «torpedear» la ferencia del Mediterráneo, para cual ha sido invitada Italia.

La prensa fascista dice que la no- enviada por Rusia al Gobierno de ssolini obliga a este país a no currir a esa reunión.

El «Popolo di Roma», en un edito- que publicará en su edición de ñana, dice: «Una cosa parece cla- y es que Rusia debe hacerse res- sable de este intento de destruir paz europea».

Agrega el periódico: «La última niobra de la Unión Soviética con- el orden internacional se registra cisamente en los momentos en Italia se disponía a participar en próxima conferencia del Medite- neo. No puede tener otro efecto obligar al Gobierno fascista a npletar el re-examen de la situa- n».

El periódico termina diciendo que sia ha «torpedeado» la conferen- por anticipado.

ROMA, septiembre 6. (AP.)—Rusia ibuyó esta noche a Italia la res- nsabilidad del torpedeamiento de buques soviéticos en el Medite- neo e inmediatamente el Gobier- italiano rechazó toda responsabi- d así como las reclamaciones ru- s.

La forma en que el Gobierno ita- no ha rechazado la protesta de la ión Soviética rusa constituye, a cio de los observadores extranje- , la exteriorización del propósito Mussolini de no reconocer el de- ho de Rusia a intervenir en nin- na discusión legal de los asuntos Mediterráneo.

Dos acontecimientos directos e in- diatos pueden derivarse de la pro- ta soviética, y son:

Primero: Italia posiblemente no rticipará en la conferencia que se señalado para el 10 de este mes Francia y la Gran Bretaña para udiar la situación del Mediterrá- o, particularmente en el aspecto la seguridad de la navegación ercante que ha sido molestada fre- entemente por submarinos y bu- ques de guerra no identificados du- nte las últimas semanas.

Segundo: Existe la posibilidad de e la inequívoca respuesta de Ita- a la protesta rusa por la pérdi- de dos de sus buques provoque ruptura de relaciones diplomáticas tre las dos naciones. Estas relacio- s han existido en forma, aunque no sustancia, durante todo el perío- del conflicto español.

La protesta rusa fué dada a cono- dramáticamente esta tarde, a cu- efecto todos los corresponsales de prensa extranjera fueron citados al nisterio de Cultura Popular.

El ministro de Prensa entregó a corresponsales, sin otro comenta- , un comunicado escrito a máqui- a.

Declara que el Encargado de Nego- s de Rusia había entregado al mi- tro de Estado, Conde Galeazzo no, la protesta por el torpedea- ento de los dos buques, junto con rtas demandas acerca del pago de demnizaciones y el castigo de los pables.

La protesta rusa se recibió con pro- ndo desdén por el Gobierno ita- no, dice el comunicado, y la nota testación del Conde Ciano «niega minantemente la responsabilidad Italia y rechaza contundentemen- las demandas soviéticas».

Un funcionario dijo que la nota Conde Ciano está concebida en minos muy enérgicos».

En los centros autorizados se dice Italia tenía la intención de acep- la invitación británica a la pró- conferencia del Mediterráneo, que las inoportunas demandas Rusia obligan ahora al Gobierno lista a reconsiderar su actitud.

El Gobierno fascista, dijo un fun- nario, considera que la acción de ia en estos momentos es «un obs- culo muy serio» a una inteligencia re las potencias mediterráneas.

Italia, agregó, esperará la reacción las demás naciones antes de deter- nar su curso de acción.

En los centros mejor informados se gura, sin embargo, que la deci- será mantener a Italia alejada la conferencia.

El texto del comunicado italiano

El Encargado del Soviet ruso en ma envió una nota al ministro de do, en la cual, después de denun- el torpedeamiento de dos barcos líticos en el Mediterráneo orien- le atribuye la responsabilidad a le y pide el pago de los daños y castigo de los culpables.

A esta nota, el ministro de Esta- do replicó que Italia niega tal responsabilidad y rechaza en bloque las demandas de la Rusia Soviética».

Aunque no se citan los nombres de los barcos, se cree que sean el «Timiryazev» y el «Blageov», que son los dos últimos buques rusos hundidos en el Mediterráneo.

Junto con el anuncio ruso, el Gobierno agregó que ha firmado un nuevo tratado de amistad con el Reino árabe del Yemen. El tratado sigue las líneas generales del plan italiano de mejorar sus relaciones con los países del Mar Rojo, que es su ruta al Africa Oriental. El nuevo pacto es continuación del tratado que existía desde 1926.

Poco feliz, según Londres, la nota rusa

LONDRES, septiembre 6. (Havas).—Los periódicos de todos los matices políticos publican en su primera plana mensajes de sus corresponsales en Roma, con la nota de Rusia a Italia. Ninguno comenta los hechos.

Phillip Jordan, uno de los más notables comentaristas, dice: «Aquí se considera poco feliz la protesta rusa».

RUSIA NO TIENE FLOTA PARA UNA GUERRA FORMAL

Barcos viejos y malos sólo posee el Soviet, frente a la potencia naval que es Italia

LONDRES, Sept. 6. (AP). — La Unión Soviética carece de elementos en el mar para hacer respetar su bandera e intervenir en una forma eficaz contra los torpedeamientos cometidos en buques rusos. La flota con que los rusos cuentan está compuesta de buques construídos antes o durante la guerra europea y gran número de submarinos, con aprestos sólo para la defensa de sus mares contiguos: el Negro, el Caspio, el Blanco, el Báltico y el Pacífico. El tonelaje total ruso es de 189.148 toneladas, dividido en cuatro buques capitales construídos en 1911; siete cruceros, el último de 1932; 35 destructores entre ellos varios fondeadores de minas; de 26 a 80 submarinos, muchos de los cuales están en Vladivostoc; 60 cañoneros, buques de instrucción, etc.

Italia, Francia y la Gran Bretaña disponen de verdaderas escuadras, con fuerte tonelaje en el Mediterráneo.

Italia posee un tonelaje de 529.127, que se divide en dos acorazados de 35.000 toneladas ahora en gradas; 4 acorazados de segunda clase; un buque-aeródromo; 25 cruceros, de 103 a 118 destructores, torpederos, etc. de 62 a 78 submarinos, 182 barcos de otros tipos y 149 unidades de servicio en puerto.

La Gran Bretaña tiene a flote, 1.246.990 toneladas, divididas así: 12 acorazados de línea; 3 cruceros de batalla, seis buques aeródromos, 48 cruceros, 18 buques cabeza de flotilla, 145 destructores y 52 submarinos.

Francia posee unas 704.438 toneladas clasificadas así: nueve acorazados, cuatro de ellos en construcción; un buque aeródromo; un buque-taller, 14 cruceros, 60 destructores y 72 submarinos.

Respecto al incidente entre la Unión Soviética e Italia, no se sabe cuál es la actitud que el gobierno de Moscú se propone mantener, aunque se juzga, por el tono de la prensa rusa que no menciona la respuesta italiana, que la Unión Soviética cuenta con la Gran Bretaña y Francia para toda resolución futura respecto del Mediterráneo. Rusia es una de las doce naciones invitadas a la Conferencia convocada por la Gran Bretaña.

Actos de sabotaje en Rusia

MOSCU, Sept. 6. (Havas). — El nuevo comisario de la Industria Pesada, Kaganovitch, que ha mantenido una enérgica campaña contra «los saboteadores y los burócratas incapaces», dispuso hoy la destitución del director de la «Glassgoll», Oficina de la Producción de Carbón y el Petróleo; Juravief, Dajanov, de la misma dependencia, y a otros funcionarios, muchos de los cuales serán llevados ante el consejo de guerra.

ENLACE ENTRE LAS TROPAS DE LEON Y SANTANDER

LEON, septiembre 6. (Havas).—Durante las operaciones de reconocimiento efectuadas hoy por los nacionalistas en este sector establecieron el primer contacto con las fuerzas del frente de Santander.

Habían partido de sus posiciones, situadas al norte de Riaño, entrando en las Vegas de Liébana y Portilla. Los contingentes leoneses visitaron las aldeas de Bejo, Entrerias y Sobareo, sin hallar al enemigo y volvieron a sus bases, sin resistencia de parte de los rojos.

Se cree que este paseo militar es el anuncio de una próxima ofensiva en gran escala, que envolverá los picos de Europa.

Por otra parte, las columnas que han emprendido la marcha por las costas se aprestan al asalto final de Villaviciosa, en su campaña sobre Gijón.

No se conoce aún el resultado de la elección argentina

Tanto los gobernistas como los radicales creen que su partido triunfó

BUENOS AIRES, septiembre 6. AP. El partido del gobierno confiaba esta noche en que su candidato, doctor Robert M. Ortiz, haya sido elegido por cerca de 250 de los 476 compromisarios elegidos el domingo.

El partido radical, de oposición, asegura por otra parte que su candidato, el ex presidente Marcelo T. de Alvear, ha triunfado en los comicios de ayer.

Hasta el viernes por la noche no se conocerán los escrutinios a causa de que tardan varios días las provincias en realizarlos.

Los periódicos de la mañana publican artículos en los cuales critican la presión que ha estado haciendo el gobierno a favor de su candidato, lo que fué causa de que tres personas resultaran muertas y muchas heridas en los desórdenes que se registraron el domingo.

EXISTEN INDICIOS DE UNA PERTURBACION CICLONICA EN LAS ANTILLAS MENORES

El Observatorio Nacional emitió ayer al medio día el siguiente boletín:

«Hay altas presiones en gran parte de los Estados Unidos y en el Atlántico, al norte de las Antillas. En el mar Caribe y en el Golfo de México las presiones son casi normales, con buen tiempo en general.

«Hay leves indicios de perturbación ciclónica a unas 900 millas al este del grupo central de las Antillas Menores.

«Pronóstico para hoy martes: Buen tiempo, vientos de flojos a frescos, del nordeste al sur. Algunas turbonadas».

Lo que opinan dos financieros de la situación europea

Llegaron en el mismo barco a Nueva York pero su misión es completamente distinta

NUEVA YORK, septiembre 6. AP. Dos conocidos financieros americanos que llegaron hoy en el mismo buque, procedente de Europa, hicieron declaración completamente contradictorias acerca de la situación de los negocios en el Viejo Continente.

En la mayoría de los países continentales, y en Inglaterra también, las condiciones económicas están mejorado gradualmente», dijo Thomas W. Lamont, socio de Morgan.

Pero Bernard M. Baruch dijo melancólicamente:

Quisiera saber si esos observadores usaron un telescopio o un microscopio».

Europa, agregó, está en mala situación, y todo el mundo «está dominado por el miedo». En cuanto a la prosperidad europea, no puede esperarse que haya síntomas halagüeños hasta que los pueblos dejen de odiarse, dijo el financiero.

«Los pueblos— siguió diciendo— ya no abrigan esperanzas, sino temor. Sin embargo, no aventuraría una opinión acerca de la posibilidad de una guerra general europea».

Lamont, cuya actitud es mucho más optimista, dijo que el gran comercio turista ha sido un factor del mejoramiento de los negocios en Europa.

Además, dijo, en los «duros años de la depresión» el mundo se ha construído «más fuentes de reserva que las que algunos de nosotros creíamos posible».

Bajo los pretextos más nimios siguen fusilando en Rusia

Una baja en la producción o una fiesta regocijada pueden ser motivo de pena de muerte

MOSCU septiembre 6. (AP).—La «purga» soviética hizo víctimas hoy a seis funcionarios de Yashkent, capital de la república de Uzbek, en el corazón de Asia a los que se acusa de haber dilapidado los fondos del Ayuntamiento en orgías con muchachas.

El órgano del partido comunista «Pravda», dice que los funcionarios de Tashkent eran «burgueses nacionalistas» y les acusa hasta de haber sacrificado los caballos del Ayuntamiento para proveer de carne a sus amigos y amigas.

Akmal Ikramoff, depuesto secretario del Comité Central del partido, es criticado como «cacique político» de Uzbek en el periódico «La Verdad en el Este» de Tashkent.

En el resto de Rusia, la campaña contra cualquier sospechoso de enemigo del régimen, continúa sin señales de tregua.

Los cargos que generalmente se hacen a las víctimas de esta «limpieza» soviética, son de que se trata de elementos derechistas contrarios al Soviet, o trotzkistas, o han realizado una mala administración o su eficiencia en los campos colectivos es muy censurable o han cometido abusos con los campesinos.

Diez funcionarios de la región de Ordjonikidze en el Cáucaso, convictos de conspirar contra el gobierno entre los aldeanos, han sido ejecutados.

Lazar Kaganovich, nuevo Comisario de la Industria Pesada está reorganizando toda la administración carbonera al objeto de vencer la grave baja que se ha operado en la producción.

Aunque no hace más que dos semanas que fué nombrado, la ha emprendido contra los burócratas, destituyendo a gran número de altos funcionarios.

Kaganovich ha declarado que la nómina de la administración central del carbón contenía 300 personas y que solamente ha encontrado quince que conozcan sus obligaciones.

Exija el suplemento en ROTOGRABADO con esta EDICION

SE ESCAPA PARA UNIRSE A LAS FUERZAS DE FRANCO

Anita Roye, muchacha de 17 años, se escapó de su casa de Melilla y se metió de polizón en un avión para llegar a la Península y unirse a las fuerzas del general Franco. Aquí se la ve retratada en el frente de Madrid, donde actúa al lado de los moros en calidad de enfermera.

LA UNIVERSIDAD EMPEZARA ESTE MES A PAGAR LOS ATRASOS QUE SE ADEUDAN A LOS PROFESORES

En total, asciende esa deuda a más de $80,000. Lo que se debe a los profesores separados se les pagará por trimestres. $30,600 se emplearán en enviar delegaciones a los congresos extranjeros

El Consejo Económico de la Universidad acordó en su sesión de ayer la forma en que se han de abonar los atrasos a los profesores universitarios.

Los haberes del mes de junio del año pasado, que no percibió ningún profesor, los recibirán en dos plazos: el cincuenta por ciento con cargo a los 47.221 pesos existentes para esas atenciones en el actual presupuesto, y el otro cincuenta por ciento el próximo año.

En este propio mes han de percibir un trimestre de sus haberes los profesores que fueran separados del Alma Máter y han vuelto a ingresar.

A este grupo se le irá liquidando dichos atrasos por trimestres.

A más de 80.000 pesos asciende la cantidad que deberá abonar la Universidad, en total, comprendiendo a todos los profesores enumerados.

Treinta mil seiscientos pesos invertirá la Universidad anualmente en delegaciones

La Universidad de la Habana ha de invertir 30.600 pesos anuales en enviar delegaciones a los congresos más importantes que se celebren en el extranjero.

De acuerdo con el artículo 272 de los Estatutos, se concede un crédito de 300 pesos a cada escuela o facultad para que pueda designar sus representación.

Estas cantidades se disponen con cargo al artículo 3 del capítulo II de los actuales presupuestos. Dicho capítulo se refiere al mejoramiento cultural, intercambios de profesores, etcétera.

Subastas adjudicadas en la Universidad

La subasta para la restauración del Aula Magna de la Universidad se ha adjudicado al contratista Emilio Vázquez.

Costará a la Universidad la obra 5,600 pesos y estará terminada para la inauguración del próximo curso.

La subasta de encuadernación de libros fué adjudicada entre varios licitadores: P. Fernández, Valentín García y Emilio Fernández.

El gasto total por la encuadernación de los libros deteriorados de la Biblioteca General ascenderá a 3.000 pesos.

La Escuela de Optometría se abrirá en noviembre

El día 1o. de noviembre ha de empezar a funcionar la Escuela de Optometría de la Universidad.

Mañana será discutido el reglamento de la misma por la facultad de Medicina, que también conocerá del proyecto de reglamento para la Escuela de Medicina, presentado por los doctores Rubén de Velasco y Angel Vieta.

El proyecto de reglamento para la Escuela de Optometría se debe al doctor Alfredo Antonetti.

Un almuerzo en Letras y Ciencias

En los salones de la Asociación de Estudiantes de Letras y Ciencias se celebró un almuerzo en honor de los últimos graduados en Pedagogía, al que asistieron como invitados el decano de Educación, doctor J. Soler, los doctores Morell Romero, Juan Febles y Agustín Guitart y el presidente de la Asociación de Estudiantes de Educación, José Utrera.

Un poseedor de documentos inéditos de Martí promete darlos a la luz si el Gobierno le garantiza la edición

El próximo Congreso Interamericano de Educación se celebrará en Colombia el año venidero. Las seis proposiciones hechas por Cuba en la Conferencia de México fueron aprobadas sin discusión

A las cinco de la tarde de ayer volvió a hacerse cargo de la Secretaría de Educación, una vez terminada la comisión especial que le fué confiada, el doctor Fernando Sirgo y Tramount.

Se levantó un acta sencillísima, haciendo constar dichos extremos, suscribiéndola el doctor Juan J. Remos, Secretario de Estado e interino de Educación, y el propio doctor Sirgo.

Nuestro reporter lo abordó pocos momentos después, manifestándole el doctor Sirgo que hoy, en la reunión del Consejo de Secretarios, habría de informar al detalle acerca de su actuación en la hermosa república de México, con motivo de la celebración del Congreso Interamericano de Educación.

El próximo—añadió—tendrá por sede la ciudad de Bogotá, en Colombia, y será el año que viene, en lugar de dentro de tres años, pues la delegación de Colombia lo solicitó así por conmemorarse en dicho año el cuarto centenario de la fundación de dicha ciudad.

La delegación cubana, no obstante corresponderle a Cuba ser el «rendez vous» del próximo Congreso, se sumó inmediatamente, por las razones expuestas, a la citada petición, y votó, conjuntamente con las demás naciones, la modificación del Reglamento que la viabilizó.

Nos informó asimismo, respondiendo a preguntas nuestras, que al señor Joaquín Añorga, de la delegación cubana le había cabido el honor de presidir la Comisión de Enseñanza Técnica del referido Congreso y que las seis proposiciones formuladas por Cuba habían sido aprobadas sin discusión.

Dichas proposiciones fueron: creación de tribunales de menores, procedimientos para los retrasados mentales, sistema de iluminación escolar, establecimiento de la Cruz Roja Infantil, institución del Día del Maestro y unificación de la enseñanza profesional del comercio.

Se expresó encomiásticamente de las delegaciones a la Conferencia y de distintas personalidades mexicanas: Vázquez Vela, Chávez Orozco, Secretario y Subsecretario de Educación; de Lombardo Toledano, presidente de la Confederación de Trabajadores Mexicanos y personalidad política de arraigo en el país, y del general Jay, ministro de Relaciones Exteriores y vecino que fuera de José Martí, el Apóstol de nuestra Independencia, durante su estancia en tierras aztecas.

Tuvo también frases de agradecimiento para el pueblo mexicano, por la hospitalidad que le había brindado y en especial para la prensa de dicho país, que le dispensó una gratísima acogida.

Nos habló asimismo de la entrevista que había celebrado con el señor Camilo Carranza Trujillo, interesándose por los documentos inéditos de nuestro Martí, que tiene en su poder, entre los que pudo observar numerosos versos y cartas manuscritas, y de su propuesta de que se le garantizase la edición de la obra sobre Martí, en la que se transcribirán los mismos, y se le adquiriese cierto número de ejemplares a un precio que, oportunamente, se convendría.

Dicha proposición—nos dijo—la haré llegar al Consejo de Secretarios al rendir el informe de mi gestión, para que el citado organismo la considere.

Finalmente, respecto a los cubanos que habían embarcado a Méico por una u otra causa, a través de todo nuestro período revolucionario, nos refirió que los había encontrado en un plano de verdadera serenidad y que lo habían considerado en todo momento como el compatrita y como un amigo que llega a otra nación, hermana precisamente de la nuestra, ostentando su representación.

Sobre este particular—añadió—he de informar también detalladamente al Consejo de Secretarios.

Nada nos quiso decir de sus éxitos. Sin embargo, hemos sabido por otros miembros de la delegación cubana que fué designado miembro de honor del Ateneo de Ciencias y Letras de México, que se le ha concedido la condecoración del Aguila Azteca, que le será impuesta el día 16 de septiembre, que fué agasajado durante todo el tiempo que duró su estancia en las tierras de allende el Golfo y que le cupo el honor de abrir y de cerrar, con dos brillantísimos discursos, que arrancaron los aplausos más calurosos de la sala, la Conferencia Interamericana de Educación.

Fué el cantor del americanismo, de la necesidad de que América, que es el continente del futuro, dé un rumbo propio a su enseñanza, para que pueda tener la gloria de su triunfo o el orgullo de su equivocación.

Europa, dijo el doctor Sirgo, representa una civilización decadente, y Asia una civilización muerta. América, pues, no debe atenerse a ensayar en su medio los métodos de enseñanza de una u otra, sino crear los suyos propios, aquéllos que reclama su ambiente, y tratar de desarrollarlos plenamente con la luz de su cerebro, el vigor de sus músculos y los ímpetus de su joven corazón.

El día 4 de Octubre comienzan las clases en la Escuela de Comercio.

El día 4 de octubre habrán de comenzar las clases en la Escuela Profesional de Comercio de la Habana.

Los cursos en dicho plantel se desarrollan por semestres, como en los centros de enseñanza norteamericanos.

El acto de apertura se efectuará el domingo día 3.

El día 27 de septiembre se abrirá una exposición industrial, a la que prestarán su concurso las principales firmas habaneras.

El período de matrícula para los cursos profesionales ya ha quedado cerrado, pero se mantiene abierto aún el correspondientes al curso pre-comercial.

La revista de Educación

Comenzó a circular ayer el número de julio y agosto de la Revista de Educación, órgano oficial de la Dirección de la Enseñanza de la Secretaría, al que viene prestando todo su calor el doctor José Manuel Pérez Cabrera, director de dicho departamento.

Trae este número trabajos de verdadero mérito.

La hora de la Dirección de Cultura

Se dió a conocer ayer por la hora de la Dirección de Cultura una selección de poesías de Angel de Augier.

Hizo la presentación del poeta el doctor José María Chacón y Calvo, Director de Cultura.

El Senado no volverá a tratar de la Amnistía, hasta fines de semana

Por falta de quórum no hubo ayer sesión extraordinaria en el Senado de la República.

Sólo 16 senadores respondieron al pase de lista, por lo que el senador Albanés, que presidía, levantó la reunión.

Hasta fines de semana o principios de la próxima, según la impresión que pudimos recoger ayer en la Alta Cámara, no se volverá a convocar a sesión extraordinaria para continuar tratando sobre la amnistía para delitos comunes y políticos y sociales.

Algunos senadores consideran la amnistía para delitos comunes demasiado amplia, más aún que la que fué dictada en el año de 1909 y que hubo de hacer vivir días de verdadera zozobra a la población de la Isla.

Los Estados Unidos desisten de hacer nuevos empréstitos

William Green ataca a John Lewis, al que acusa de sus simpatías con el comunismo

WASHINGTON, sept. 6. (AP).—El secretario Morgenthau ha reducido el programa de empréstitos del Tesoro, explicando que «tiene bastante dinero y que no existe razón alguna para nuevos empréstitos».

También dijo que a los tenedores de bonos del 3 y cuarto por ciento por valor de $817.000,000 que vencen el 15 de este mes, se les dará derecho a optar entre cobrar el importe de los bonos o canjearlos por otros que vencen dentro de quince meses, al uno y cuarto por ciento de interés, y dentro de cinco años al 2 por ciento.

Duras críticas de Green a Lewis, su rival en el movimiento obrero

WASHINGTON, sept. 6. (AP).—William Green, presidente de la Federación Americana del Trabajo, hablando hoy en Dallas, Texas, en ocasión de celebrarse el Día del Trabajo, dijo que su rival, John L. Lewis, por medio de la C.I.O., «aplaude y acoge los métodos comunistas y no rehusa el apoyo de los simpatizantes marxistas»; en cambio, Lewis, sin hacer referencia a las dificultades con la Federación, mantuvo que los obreros tienen que protegerse en la organización para no incurrir en graves pérdidas.

La secretaria del Trabajo, Perkins, dijo que en este año se habían colocado dos millones de cesantes más que el pasado.

Copeland opuesto a las declaraciones de Lewis

NEW YORK sept. 6. (AP).—El senador Royal S. Copeland, que hace campaña en favor de su candidatura como alcalde de New York, en ocación de celebrarse hoy el Día del Trabajo, emitió una declaración afirmando que se opone a los esfuerzos de John L. Lewis y otros, «que emplean como instrumento la organización de los obreros».

«Para mí tengo—dice—que la declaración más inoportuna que jamás haya oído yo es la que emitió John L. Lewis, el cual, refiriéndose al presidente de los Estados Unidos, dijo que «uno que haya cenado en la Casa del Trabajo tiene que hacer ésto, lo otro y lo de más allá; me gustaría probar el temple del Presidente, viéndole responder en un modo inequívoco en lenguaje sin ambajes, a John L. Lewis para que éste sepa perfectamente que jamás el representante de la soberanía nacional norteamericana habrá de doblegarse ante el Baal que está contenido en mister Lewis».

Entiende mister Copeland que las acusaciones de Lewis tienen matiz marcado de tendenciosidad política.

FEROZ BATALLA SE DESATA POR TODO SHANGHAI

Aunque los japoneses dicen que no tienen todavía lista su ofensiva, luchan con vigor

LONDRES, martes, Sept. 7. (Havas).—La agencia «Reuter» comunica en un parte de Shanghai lo siguiente:

«Aunque en los círculos militares japoneses se afirma que todavía no se ha iniciado la gran ofensiva sobre los chinos en Shanghai, se está librando ya la batalla más importante de todas cuantas se hayan dado jamás en territorio chino, durante la presente guerra; se combate en todos los sectores, con sin igual furor.

«Los japoneses han situado en la línea de atrincheramientos que corre de Yangtzé-pu a Wusung, gran número de ametralladoras, cañones y morteros, que mantienen ardiente la columna de fuego; mientras tanto, las piezas gruesas de marina obran también intentando desmoralizar a las tropas chinas.

«Sin embargo, los chinos resisten tesoneramente y si es verdad, como dicen los nipones, que han tenido que ceder terreno en las cercanías de Yangtzé-pu, en todos los demás sectores, por el contrario, han llegado incluso a avanzar.

«En los centros chinos se asegura que han sido rechazadas las intentonas de desembarco en Liu-Ho, a 48 kilómetros al norte de Shanghai y Pao-Shan ha sido recobrada por el regimiento distinguido, «Audacia y Muerte».

«Los aviones chinos bombardearon a los cruceros nipones frente Wusung, averiando a un crucero y dos destructores».

Recobraron los chinos a Pao-Shan

SHANGHAI, Sept. 6. (Havas).—Tras de una ruda contra-ofensiva las tropas chinas recobraron a las 3:30 p.m. la importante posición de Pao-Shan, sobre el Yangtzé, libertando al batallón chino que se había encerrado en el fortín de la plaza y que se negaba a evacuar. Estos valientes estaban decididos a morir en su puesto, si la contra-ofensiva fracasaba.

(Véase más información en la última página).

COSTA RICA MEDIA ENTRE HONDURAS Y NICARAGUA

SAN JOSE, Costa Rica, septiembre 6. (AP.)—El Gobierno de Costa Rica ha ofrecido su mediación entre Nicaragua y Honduras, en relación con el problema de las estampillas de correos, solicitando, además, en su apoyo, el sostén de los restantes gobiernos centroamericanos.

SUMARIO DE ESTA EDICION

Muñequitos. Crucigramas. El Cuento de Hoy 11
Manifiesto de las entidades comerciales sobre la rebaja arancelaria al arroz .. 12
Los rojos reconocen que no pueden subsistir sin Rusia.—Cables de España .. 13
Solucionado el incidente con el gobierno marxista catalán 3
Manifiesto del Ejecutivo Liberal. La actitud del CND. frente a la Constituyente.—(Política) 2
Editoriales. Colaboración. Caricatura de Roseñada .. 4
Sociales 6-7-9
Teatros 6
Gacetillas. Sociedades Españolas 8
Deportes 14-15-19
El proceso de la muerte de Andrea Barrios 16
Información Tabacalera.—Mercantil 18
Ataque feroz del Japón sobre Shanghai.—Cables del mundo entero 24

Los submarinos de Italia, listos para toda eventualidad

Ante la nota enviada a Rusia se hacen algunos aprestos en Nápoles, pero reina la calma

ROMA, Sept. 6. (Havas).—En los centros diplomáticos de esta capital se ha manifestado que «hay que ponerse en guardia contra ciertos rumores circulantes, respecto a las relaciones entre la Unión Soviética e Italia». Se ha dicho, sin que esto haya tenido confirmación, que es inminente el rompimiento de las relaciones diplomáticas entre los gobiernos de Roma y Moscú. Ningún elemento positivo sirve de base a tales informaciones.

También circuló por la tarde la noticia de que había sido torpedeado un barco-hospital italiano, pero nada hay en abono de tales informaciones.

En los círculos autorizados sólo se ha dicho «que Italia aguarda con calma los acontecimientos».

El encargado de negocios de la Unión Soviética salió hoy hacia una playa del Tirreno, de donde vino para entregar la nota en la Cancillería.

Nada anormal ocurre en la legación soviética, junto a la cual no se han situado guardias, especiales siquiera.

Lo que sí es positivo es que Italia dispone de un número imponente de submarinos y que la nación se encuentra presta a toda eventualidad. En la bahía de Nápoles hay muchas unidades que recientemente fueron pintadas de otro color, generalmente de negro, lo cual señala que están en condiciones de salir al primer aviso.

No parece que recientemente hayan sido enviados refuerzos a España, lo cual habría acontecido positivamente si la frontera franco-española permaneciera abierta. Desde luego, se reconoce en los círculos oficiles que hay nuevos batallones de legionarios voluntarios prestos a salir para la Península, si interviniese en el conflicto algún nuevo factor.

El hecho de que el Duce Mussolini se haya expresado hace poco en un tono pacífico y que se haya comentado en igual manera su próximo viaje a Berlín, son datos que se toman aquí como indicación de que Italia no habrá de aceptar jamás la responsabilidad de la agravación de la situación internacional.

Esta mañana se registraron diferentes conversaciones diplomáticas, principalmente entre Ciano y el Encargado de negocios de la Gran Bretaña y con el de Francia, que fué a llevar la invitación para la conferencia del Mediterráneo.

Muerto el novio de una periodista en la acción de Belchite

Cuando ella llegó en pos de noticias le dieron esa que epilogaba su romance

VALENCIA, septiembre 6. (AP).—Una periodista americana que está informando a su periódico acerca de la guerra civil en España, dijo hoy que su novio, de nacionalidad americana también, perdió la vida en un combate en Belchite como pudo comprobarlo cuando visitó esa ciudad.

La víctima es el teniente Wallace Burton, perteneciente al batallón Lincoln, de la brigada extranjera.

La periodista Miss Millie Bennett fué a Belchite con el fin de obtener informes y después preguntó por su novio.

Le informaron que había sido muerto la noche en que las tropas rojas penetraron en las calles de la ciudad.

A NUREMBERG EL GOBERNADOR CIVIL DE GUIPUZCOA

SAN SEBASTIAN, septiembre 6. (Havas).—El gobernador civil de Guipúzcoa ha salido para Alemania, invitado personalmente por el Fuehrer Hitler, para que concurra al Congreso de Nuremberg.

NO LOGRARAN MANTENERSE EN BELCHITE

Las fuerzas nacionalistas se dirigen hacia ese sector. Otro ejército sale para Villaviciosa

HENDAYA, frontera franco-española, septiembre 6. (AP.)—Las desorganizadas milicias asturianas se encuentran en franca fuga ante las victoriosas tropas del Generalísimo Franco, cuyo avance incontenible tiene por objeto la ocupación de Gijón, único puerto importante que continúa en poder de los rojos en el Norte de España.

Los nacionalistas tomaron posesión de la ciudad de Llanes, a unas 25 millas al Este de Gijón, donde descansaron el tiempo necesario para obligar a rendirse a 5,000 mineros asturianos.

La ciudad de Villaviciosa, que se encuentra a mitad de camino entre Llanes y Gijón, es ahora el objetivo del avance de las fuerzas nacionalistas, teniéndose entendido por los jefes militares que sus tropas no encontrarán resistencia formal hasta que no lleguen a esa ciudad.

Las tropas del Gobierno rojo sólo ofrecieron ayer una débil resistencia en defensa de su línea de trincheras, que corría entre el aeropuerto de Llanes y la ciudad, y no pudiendo resistir el impetuoso ataque de los franquistas decidieron retirarse a los Picos de Europa, al Oeste.

Al sur de Gijón, las fuerzas nacionalistas que avanzan sobre ese puerto, establecieron contacto con el enemigo en Los Picos de Europa a lo largo de la frontera asturiana. Inmediatamente se iniciaron operaciones con el fin de limpiar de rojos esa región.

Muy dudoso que los rojos se mantengan en Belchite

SALAMANCA, septiembre 6. (Havas).—El G. C. G., en un parte dado a las ocho p. m., dice lo siguiente, en relación con la marcha de las operaciones militares:

«Ejércitos del Norte: Nuestras tropas ocuparon a Celorio, en la tarde de hoy, prosiguiendo el avance.

«Ejércitos del Centro: Los ataques rojos contra nuestras posiciones de Espejo de la Princesa, Casilla de Valdescalera y otras, fueron rechazados, padeciendo el enemigo pérdidas considerables.

«Ejércitos del Sur: Los ataques rojos contra Peñarroya fueron todos rechazados con grandes pérdidas».

Entre los papeles ocupados a los soldados muertos en acción en el frente de Santander figura una orden escrita por la cual se dispone que las autoridades rojas recojan todo el oro que encuentren en los bancos o casas privadas, enviándolo a retaguardia, en donde se depositaría en cajas fuertes hasta el día de la victoria.

Se ha iniciado, por otra parte, una fuerte contraofensiva sobre el frente de Belchite, que ha quedado en el extremo de una saca; en las alas laterales, los rojos han tenido que retroceder 20 kilómetros, según comunica el G. C. G.

Gijón está completamente bloqueado.

BAYONA, septiembre 6. (Havas). El vapor mercante inglés «Thorpehall», que se dirigía de Valencia a Gijón, no pudo entrar en el puerto asturiano a consecuencia de estar bloqueándolo la flota nacionalista; tuvo que seguir viaje a este puerto.

Por otra parte, entraron en el puerto ocho balandros vascos, trayendo cien personas; con estos buques, son ya 78 los pesqueros españoles que han anclado en el Adour.

El representante del Perú en la Liga espera instrucciones de su Gobierno sobre el reconocimiento de Franco

EL HAVRE, Francia, septiembre 6. (AP.)—Alberto Ulloa, ex ministro de Estado del Perú, llegó esta noche en viaje a Ginebra, donde representará a su país en la Liga de las Naciones.

Declaró a los representantes del la prensa que espera instrucciones de su Gobierno sobre el planteamiento de la cuestión del reconocimiento del generalísimo Franc

FIJARA HOY EL CONJUNTO SU ACTITUD SOBRE LA CELEBRACION DE LA ASAMBLEA CONSTITUYENTE

SE ORGANIZO EL PRIMER DIRECTORIO MUNICIPAL DEL LIBERALISMO RENOVADO EN EL TERMINO DE SAN CRISTOBAL

El Ejecutivo Liberal contra los que pretenden modificar la estructura de esa organización política nacional

Con ese motivo lanza un manifiesto a sus correligionarios para explicar la situación del Partido respecto a los que tratan de reformarlo. «Quieren introducir la indisciplina»

AL PUEBLO LIBERAL

La actitud inadjetivable por lo mismo que es la primera vez que se produce en Cuba y posiblemente en el mundo en el seno de una organización política, de unos cuantos hombres sin autoridad para trastrocar la estructura de nuestro Partido, introduciendo la indisciplina en sus filas con la negación de los ejecutivos legales y la mixtificación de su programa, nos obliga a pronunciarnos abiertamente en contra de esa interferencia absurda y de ese desacato desmoralizador.

No se crean «directorios» en la sobremesa de una cena, como quien concibe una aventura alegre o un golpe audaz, en un vértigo de impunidad. Sólo en Cuba y en estos tiempos de irresponsabilidades, se dan semejantes intentonas. Sólo en nuestro desventurado país y en nuestro maltratado Partido Liberal se plantean problemas tan descarnados, tan humillantes, tan ignominiosos, como el que crea, caprichosamente, inicuamente, la superposición de elementos, no ya extraños, sino con frecuencia hostiles al liberalismo, sobre los comités ejecutivos, que son los sustitutos legítimos y legales de las asambleas del partido. Directorios, dentro de la tradición liberal, se llaman los organismos oficiosos que se constituyen con las personalidades más caracterizadas entre los afiliados, bien para facilitar soluciones armónicas bien para asumir la dirección de intereses recíprocos entre tendencias distintas, bien para adoptar actitudes radicales en presencia de situaciones de suma gravedad. Directorios así merecen respeto y acatamientoá pero no puede darse tal nombre a mojigangas burdas cuya única finalidad es desacreditar y desarticular a una de las organizaciones políticas más antiguas, populares y poderosas de la nación.

¿Hasta cuándo va a ser el Partido Liberal el conejo de laboratorio de disparatadas experiencias? Hasta cuándo va a ser la «guardia suiza» de todas las aventuras políticas de Cuba? Hasta cuándo tolerarán sus masas que las traten, no como a mercenarios, porque los mercenarios cobran por sus servicios innobles, sino como a parias, ultrajados, conducidos a la fuerza por los caminos que no quiere ni debe seguir; como a un rebaño sumiso, fácil a la abdicación de todo decoro humano y a su rebajamiento moral? Hasta cuándo la promesa—¡que promesa: la simple suposición de un gaje burocrático minúsculo, precio precario de sometimientos incondicionales!—preocupará más al liberal que el derecho de ser libre (y de ahí su nombre) y el derecho más alto y más sagrado de vivir con dignidad bajo sus banderas históricas?

¡Cómo habíamos de estar conformes con el filibusterismo político! ¡Cómo habíamos de sancionar con nuestro silencio o con nuestra inercia el acto más torpe y gratuitamente agresivo contra la integridad material y moral de un partido que se recuerda dentro y fuera de Cuba? Preferible sería, como hacen las dictaduras, prohibir el funcionamiento de aquellos partidos que no quisieran renegar de sus tradiciones democráticas, mixtificar su programa ni infamar su emblema. Sería preferible ese juego aunque oligárquico, porque de ese modo los que no quisieran tascar el freno de la imposición, se colocarían en el terreno de los perseguidos, en esa zona de la sombra que da alas a la imaginación y energías mágicas a la voluntad de resistencia.

Pero lo que se intenta no tiene precedentes; es maniobra de personajes para los cuales la moral política es una logomaquia, un juego de palabras.

¿Es que unos señores que no están afiliados al Partido Liberal o que lo están por circunstancias especiales, pueden erigirse en campeones y purificadores del mismo, trazar líneas de conducta a sus líders más autorizados y distribuir patentes de disciplina y fidelidad más autorizados a los principios en que estos se formaron a través de toda su vida? ¿Es que quienes compartieron de un modo u otro las verdaderas responsabilidades del pasado, pueden darles lecciones de limpieza y probidad política a los liberales? ¿Dónde estaban esos renovadores cuándo los viejos partidos ya eran viejos?

Patio pequeño el nuestro, en que todos nos conocemos por nuestros nombres de pila; en que la historia se escribe en los periódicos; en que un año es una eternidad por los altibajos y peripecias de la vida nacional, porque los hombres suben y bajan con rapidez, los gigantes se derrumban y los que vivían la víspera en el anónimo brillan en el pavés al día siguiente para esfumarse sin transición al otro, es risible que no se pongan en poses catonianas quienes, si algo aprendieron de sus maestros políticos del pasado, no es por cierto la discreción que cubre con valor al apetito y pone un límite decente a la acción pública.

No asombre este lenguaje poco ameno, porque hiere mucho menos que el desprecio con que se trata a un partido que tiene sus raíces en la Revolución libertadora, se nutre de de los más puros jugos de la democracia, y tiene por norma inquebrantable, la de que todas las resoluciones nazcan de abajo a arriba, de la masa a los líderes, de la asamblea primaria a la nacional; sistema que, con sus imperfecciones, es el más adecuado para que el pueblo se vea representado en todos los organismos por hombres salidos de su entraña o capaces de comprender sus ansias y necesidades, tanto físicas como morales.

Jamás, en época ni país alguno, gente ajena a las organizaciones de un partido se entrometen en él para señalarle rumbo. Jamás un comunista se le ocurre inmiscuirse en las cosas del fascismo para obligarlo a cambiar de color y de ruta. Es que el simple anuncio de hacerlo se recibiría con indignación o con burla. Y no lo haría nadie, tanto por respeto asimismo, por propia estimación como porque los contrarios no se lo tolerarían.

Por eso, esta improvisación de directorios disidentes para interferir la existencia de los ejecutivos liberales, no es más que lo que en lenguaje popular se denomina un «cuartelazo», una estratagema repudiable para desconocer, dividir, desintegrar y encadenar al Partido Liberal, cuyo mayor «estigma» es su fuerza formidable, cuya «mancha» es su permanencia sólida a lo largo de la vida republicana, cuyo «crimen» es su característica democrática, sin discriminaciones internas, sin fobias contra el hombre q. sale del pueblo o de cualquier capa social con el único bagaje que su opinión y de su voto.

Lo irritante es que esas mediatizaciones a viva fuerza, que esas arremetidas periódicas contra la cohesión y la doctrina de un partido, no se intenten y ejecuten más que contra el Partido Liberal. Y lo más triste es que sólo el Partido Liberal baje resignadamente la cabeza ante el oprobio y preste atención a la voz de los oligarcas que lo quieren llevar al desastre después de haberlo cubierto de injurias.

Qué transformación se ha operado para que el mismo partido que hace dos semanas calificaban de maculado, de intocable, en estos momentos sea objeto de la penúltima frivolidad de unos señores que creen—inducidos por la impunidad de sus listezas afortunadas—que las organizaciones políticas se pueden desarraigar y secuestrar como si fueren cosas materiales y cotizables?

¿Qué autoridad tienen para evangelizar al Partido Liberal quienes acaban de llegar del campo contrario o se han distinguido siempre por su animadversión contra él?

Tenemos, sin embargo, fe en las masas liberales. Hace demasiados años que vivimos en contacto con ellas y conocemos sus reacciones. No le hacemos el disfavor de confundirlas con el individuo que pone precio a una adhesión contraria a la disciplina y a la historia de su partido. Los partidos no se organizan por úkase ni se diesuelven por decreto. Son fuerzas morales, fuerzas abstractas que operan sobre la sociedad a despecho de mixtificaciones y de violencias.

Estamos, pues, en pie y en disposición de defensa por la ortodoxia del Partido Liberal, por obediencia a sus Estatutos por amor a su programa, por devoción a su doctrina y porque creemos lealmente que si esta trinchera de la civilidad se derrumba, no habrá en lo adelante partido seguro de su unidad en Cuba, ni organización que inspire respeto, ni audacia que no se intente en un futuro próximo contra derechos e instituciones legítimos, cuyo escudo, además de la tradición, es la ley.

No hay dos partidos liberales; no hay duplicidad de organismos dirigentes; no hay liberales proscritos y liberales inmaculados. No hay más que un partido Liberal: el de siempre. No hay más que un tipo de liberal: el afiliado que acata las resoluciones de sus organismos legales y practica sus principios. No hay más que una perspectiva cierta para el liberalismo: la lucha franca de los comicios, con asambleas genuinas, con candidaturas propias, con directores surgidos de su seno y consagrados por ejecutorias positivas, y la indeclinable resolución de levantarse, vigoroso y sano, ante la repulsa y la agresión gratuita de los mismos que lo corrompen, para, una vez inferiorizado por la entrega a discreción, engancharlo al carro de sus desapoderadas ambiciones personales.

Contraigan otros, por cobardía, por ingenuidad o por cálculo la enorme responsabilidad de su alianza con los disolventes: nosotros no queremos. Preferimos renunciar, si fuere necesario, a la vida pública. Por ningún concepto hipotecaremos el brillante porvenir del Partido Liberal por unos gajes mezquinos del presente ni nos cruzaremos «filosóficamente» de brazos por rehuir la batalla que se nos plantee sin razón y sin derecho. Nos sentimos fuertes con nuestra convicción íntima de estar defendiendo honradamente la historia del liberalismo. Y como único trofeo de esta acción contra sus enemigos solapados, queremos, por encima de cualquiera otro, la satisfacción de haber procedido de acuerdo con los dictados de nuestras conciencias.

Habana, 7 de Septiembre de 1937.

Ramón Vasconcelos,
Presidente de Honor del Ejecutivo Nacional y del Provincial de la Habana.

Luis F. Caíñas Milanés,
Vice Presidente Primero del Ejecutivo Nacional y Presidente del Provincial de Oriente.

Enrique Recio,
Presidente del Ejecutivo Nacional y del Ejecutivo Provincial de Camagüey.

Manuel Capestany,
Secretario de Correspondencia del Ejecutivo Nacional y Presidente del Provincial de Santa Clara.

Doctor Eduardo Suárez Rivas, doctor Carlos Frayle, doctor Carlos Márquez Sterling, Eduardo Zayas Bazán, doctor Ricardo García Birba, Alberto García Valdés, doctor Fausto Gutiérrez Casanova, Representantes a la Cámara.

José María Coto Leiseca, José Acosta O-bryan, Juan de Dios Abreu, Miembros del Ejecutivo Nacional.

Doctor Rogelio Ribas, Miembro del Ejecutivo Provincial de Camagüey.

Doctor Pastor Domínguez, Presidente del Ejecutivo Municipal de Morón.

NOTA: Las firmas que preceden sólo son de los presentes en el acto de darse lectura al Manifiesto.

CEBOLLINO DE CANARIAS

en todas cantidades, a precios absolutamente sin competencia. Semillas de tomate, pimiento, col y otras hortalizas, acabadas de recibir.

LA CASA AVICOLA
Reina y Rayo Telf. A-7300

¿TRASTORNOS ESTOMACALES?

Termínelos con BISMA-REX.

Bisma-Rex es distinto a todos los productos que Vd. haya probado... Bisma-Rex positivamente evita las indigestiones y elimina los gases estomacales.

No se arriesgue... obtenga el legítimo BISMA-REX, el polvo antiácido de acción cuádruple y de efectividad garantizada.

Cómprelo hoy, pero exija el legítimo. Un frasco de 50 dosis por 59 centavos.

PRODUCTOS Rexall GARANTIA ABSOLUTA

De venta en las farmacias del letrero Rexall

CONVOCADA LA CAMARA DE REPRESENTANTES A SESION SECRETA PARA HOY

Senado ni Cámara celebraron sesión ayer.—Suspendida la vista del recurso contra el Decreto-Ley 680 en el Supremo.—La reunión del Pleno Congresional del CND hoy.—En breve finalizará su dictamen la Comisión Pro-vivienda del pobre del Plan Trienal.—Se reunirán los alcaldes habaneros con Baizán.—El aprismo en Camagüey.—El PAN en Medina.—Solicita el Fiscal de la Audiencia la detención de varios políticos del CND de Güines.—La sesión secreta cameral de hoy.—La Dra. Dulce Ofelia Vázquez llegará hoy para reclamar su escaño.—Varios representantes de duelo.—Desorientado Caíñas Milanés.—Siguen a Santos Jiménez los republicanos de Guanabacoa.—Maximiliano Smith y la campaña antituberculosa.—Representativos del PUN matancero confraternizan en un almuerzo.—Sintéticas del Congreso.—De Política Menuda.—Rápidas—Actividades en Palacio ayer.—Otras noticias.

MOVIMIENTO POLITICO

Se espera hoy a la representante Dulce O. Vázquez

Desmiente que se haya dado de baja en el Partido. Será proclamada dentro de poco

Confirmándose plenamente nuestras informaciones acerca de este caso de interés para los círculos políticos, ayer envió un telegrama desde Holguín la señorita Dulce Ofelia Vázquez, primer suplente del C.N.D. en Oriente y a quien corresponde, por consiguiente, el acta vacante en la Cámara por la sensible pérdida del joven congresista Eduardo Pujol Canal, en el que desmiente el rumor de que estuviese separada del partido Conjunto Nacional Democrático.

En ese mensaje anuncia la nueva representante por la provincia oriental, su salida ayer de la ciudad de Holguín. En tal virtud la señorita Vázquez es esperada hoy en esta capital.

He aquí el telegrama cursado al representante Martínez Méndez, persona con quien mantiene estrecha vinculación política y personal:

«HOLGUIN, sept. 6.—José Antonio Martínez, representante. Capitolio Nacional.—Ruégole desmentir públicamente rumor existente. Puede asegurar que en ningún momento he dejado de pertenecer al Conjunto Nacional Democrático. Embarcamos hoy. Saludos.—Dulce Ofelia Vázquez».

La primer suplente del C.N.D. en Oriente hubo de dirigirse al presidente de la Cámara para que se sirviera informarle acerca de su situación al vacar un acta por ese partido y entre la representación cameral por aquella provincia, ya que debido al estado de salud de un familiar, creyó poder aplazar indefinidamente su viaje a ésta.

Lo que no ha ocurrido así, precipitando el viaje de la candidata que quedó en primer lugar de las suplencias las versiones de que sería impugnada el acta que le corresponde.

Por otro conducto hemos recibido noticias de nuestro corresponsal en la ciudad de Holguín, señor Fuentes, en las que nos informa que ayer mañana le fueron expedidas las certificaciones correspondientes a la señorita Vázquez Vivar por la Junta Municipal Electoral de aquella ciudad, y que la interesada salió rumbo a la Habana.

Esa documentación, en manos del presidente del cuerpo, pasa a la Jefatura de Despacho, la que entrega a la comisión de Actas de la Cámara los títulos que acreditan a un representante para ser proclamado.

El dictamen de esa comisión es llevado al seno de la Cámara, que entonces aprueba o rechaza.

"Utilizaron la máquina de un chofer y no le pagaron el servicio".

Ultima su obra la junta que estudia la casa del pobre

Muy adelantado el trabajo de las subcomisiones. Habrá sesiones diarias en breve

La comisión del Plan Trienal que estudia la vivienda del pobre, se reunió ayer tarde, en el salón del Capitolio donde acostumbra hacerlo.

Presidió la sesión el ingeniero Max Borges, secretario de Obras Públicas, actuando de secretario el representante Juan F. López. Estuvieron presentes en esta junta de la comisión que estudia el aspecto del Plan Trienal relativo a la construcción de casas para obreros, casas baratas, alquileres, vivienda del campesino, etcétera, los vocales señores Ing. Pedro Martínez Inclán, comandante Antonio Bolet, Juan H. Armenteros, Ing. Gustavo Urrutia, doctor Ricardo Ponce, Ing. Luis Bay, doctor José García Montes.

Entre los acuerdos adoptados merecen ser divulgados los siguientes:

Que la subcomisión económica se reúna para su constitución el próximo jueves día 9, a las cuatro de la tarde.

Aumentar algunas subcomisiones, con elementos de la propia comisión central, que han demostrado competencia en los asuntos específicos a cada subcomisión encomendados.

Las copias de leyes relativas a las materias que estudia la comisión serán dadas a conocer por la Secretaría a todos los miembros que la integran.

La comisión Social se reúne mañana, miércoles 8, a las diez de la mañana, y la Técnica, el lunes 13, a las cuatro de la tarde.

La comisión Central acordó rogar a las subcomisiones que funcionan la presentación del dictamen en la sesión plenaria que se celebrará el próximo lunes 20. A partir de esta fecha la comisión se reunirá diariamente hasta terminar su dictamen.

Se ratificó la designación hecha por el señor presidente, ingeniero Max Borges, por la que designó secretario de la comisión al representante doctor J. F. López, que actuará por ausencia del doctor Palma, que se encuentra en el extranjero.

A propuesta del representante López se acordó cursar un mensaje de pésame al representante Jesús Portocarrero, miembro de la comisión, por el fallecimiento de su señora madre política.

Los Cosacos

Un grupo de políticos ha constituído una asociación bajo el nombre de «Los Cosacos de la Acera del Central», para laborar por las posibilidades políticas del doctor Zenón Zamora.

HA QUEDADO CONSTITUIDA LA ASOCIACION NACIONAL DE CONCEJALES ADJUNTOS

Con fecha 27 del próximo pasado mes de agosto quedó constituída esta novel institución, cuyos fines son laborar a favor de todos los municipios, base política y económica de nuestro sistema republicano, celebrando su primera sesión ordinaria con fecha 6 de los corrientes en el local situado en San Nicolás número 221, entre Corrales y Gloria, a las 8 de la noche con la siguiente orden del día:

1. Dar cuenta de los trabajos realizados.
2. Dar cuenta de las mociones presentadas.
3. Nombramiento de las comisiones.
4. Tratar sobre visitas a las autoridades.

Notas políticas pinareñas

En el término de Consolación del Sur se activan los elementos que siguen las inspiraciones del general Menocal, para obtener que el doctor Podre Díaz, médico de aquella villa, sea en las próximas elecciones representes a la Cámara.

En San Cristóbal se propaga la idea de que el procurador Armando Camacho Alonso sea igualmente candidato; que el cosechero José Belén León figure en la boleta de consejeros provinciales. Con tal objeto se ha convocado una reunión de elementos del nuevo Partido en aquella localidad.

En Candelaria se da calor a la aspiración del conocido médico Armando Romero Rojas.

En Mariel es otro médico el que tiene arraigadas simpatías electorales, el doctor Samuel Cruz, que en otras elecciones estuvo encasillado.

En Artemisa se da por segura la postulación para representante del comandante Manuel Herryman, que fuera miembro del grupo ortodoxo en la Cámara.

Esas aspiraciones y candidaturas en el sector del naciente Partido R. D. revela la actividad del grupo.

ALMUERZO NACIONALISTA

El pasado domingo se reunieron en un cordial ágape consistente en un almuerzo, distinguidos representativos del P. U. N. matancero, entre los cuales figuraba el jefe provincial, doctor Agustín Acosta.

Dicho almuerzo fué celebrado en la finca del doctor Oscar Forest, y según nos informó el señor Domingo Hernández, el acto resultó de verdadera afirmación nacionalista.

Debatirán hoy en la Cámara Baja un problema delicado

Se conocerá el informe sobre las alteraciones que se han realizado en los presupuestos

La sesión secreta que debió celebrarse ayer en la Cámara, no tuvo efecto a causa de haber sido suspendidas todas las actividades congresionales en señal de duelo por el fallecimiento del representante Eduardo Puyol.

Dicha asamblea ha sido aplazada para esta tarde, habiendo sido invitados a ella, telegráficamente, los legisladores.

En la repetida reunión el señor Alberto García Valdés presentará un informe relativo a las alteraciones y transferencias que aparecen en los presupuestos generales, las cuales no fueron propuestas por el Ejecutivo Nacional en los anteproyectos remitidos al Congreso.

El señor García desea que se depuren las responsabilidades del Senado y la Cámara en este problema que tanto ha movido a la opinión pública.

Según algunos representantes, la Cámara no conoció, al discutir los presupuestos, las modificaciones que ahora se notan en ellos.

La hora indicada es la de las cinco de la tarde, pero existe la impresión de que será suspendida.

SUSPENDIDAS LAS VISTAS DE LOS CINCO RECURSOS DE INCONSTITUCIONALIDAD

Suspendió ayer el Pleno del Tribunal Supremo los cinco recursos de inconstitucionalidad que estaban señalados; o sea, dos contra las leyes de liquidación electoral, planteados por el doctor Pedro Herrera Sotolongo, y tres contra el decreto-ley 680 establecidos por los señores doctor Reynaldo López Perdomo, Manuel Norantes y José A. Núñez. Pidió las suspensiones el doctor José Rosado Aybar, letrado director del no recurrente, doctor Raúl Fernández Mederos, Representantes a la Cámara, que, como es natural, se opone a los recursos interesando que se desestimen.

De un momento a otro se conocerán los nuevos señalamientos, posiblemente hoy, estimándose que se señalen del 18 al 25 del mes en curso.

NO SE REUNIO EL PLENO CONGRESIONAL DEL C. N. D., LO HARA MAÑANA MIERCOLES

La reunión del pleno parlamentario del Conjunto Nacional Democrático, que debió verificarse ayer en el Capitolio, según estaba anunciado, no se llevó a efecto.

Los congresistas, representantes y senadores, ha sido citados oficial y telegráficamente para mañana, miércoles a las diez de la mañana.

Temas de la reunión, los siguientes:

—Orientación del partido C. N. D. respecto del Gobierno.

—Consideración de la protestas formuladas por los representantes cenedistas contra la distribución de las compensaciones burocráticas.

—Consideración del proyecto de Constituyente.

Consdieración de la Ley del Sorteo, en lo que se refiere a los puntos en que difieren senadores y representantes, ya que mientras los primeros se muestran sorteístas, los segundos rechazan el Sorteo.

"Niega el secretario de O. P. que piense cesantear a los amigos y recomendados de los congresistas".

De política menuda

Comités de Barrio Federales

Los federales nos reportan que continúan la constitución de sus comités de barrio.

En el barrio de San Lázaro, constituyeron —según nos informan— bajo la presidencia del señor Nicolás Arencibia, el Comité correspondiente.

El comité gestor municipal ha acordado constituir el 10 del actual, viernes, en el barrio de Atarés, en Omoa 34, bajos.

El sábado inmediato, por la noche también, constitución, en Cádiz 74, bajos del comité de barrio de Villanueva.

María Collado

Nuestra compañera la señorita María Collado, directora de la revista «La Mujer», nos ruega hagamos público su no aceptación del homenaje que un grupo de mujeres liberales le querían ofrecer el próximo día 12, fecha de su onomástico.

La revista que dirige María Collado, cumple ahora ocho años de publicación permanente.

EL SENADOR CAIÑAS MILANES

Saludamos ayer en la Secretaría de Estado, al senador liberal por Oriente, señor Caíñas Milanés.

—¿Qué hay de política y especialmente de política liberal?

—Nada puedo decir de una cosa ni de otra porque acabo de regresar de los Estados Unidos y estoy desconectado de los últimos acontecimientos. De lo que respecta a los demás partidos y de lo que a mi partido atañe. A mi arribo he oído hablar algo de renovación liberal, pero nada en concreto. Espero un par de días para encajarme nuevamente en el ambiente... y orientarme. Entonces podré decir algo.

DE DUELO

Varios representantes a la Cámara pasan por sensible duelo familiar: Luis Emilio Hernández, el republicano cienfueguero perdió el domingo a su señora madre en la propia ciudad donde hace pocos meses enterró a su padre.

En Güira fué inhumada la madre política del representante habanero doctor Jesús Portocarrero.

Y el congresista Cepero ha perdido un familiar cercano, también.

Solicita el Fiscal pena de prisión por falsedad electoral para varios miembros del "cenedismo" en Güines

Pertenecían al Comité Municipal y trataron de destituir de sus cargos a varios compañeros, simulando que habían renunciado. Forma en que se relatan los hechos denunciados

En extenso escrito de conclusiones provisionales el Fiscal de la Audiencia, ha interesado la pena de dos años de prisión para cada uno de los procesados por infracción del Código Electoral, Manuel Ramón de la Torre López, Cándido Vargas Chavez, Julio Sardiñas Fraga, Filiberto Fraga Jacomino, Plutarco Valdés, Eduardo Torres Tejeda, Manuel Tejera Trujillo, Israel de Armas Torrens, Aurelio Díaz Vargas, Delfín Fundora Fundora, Emilio Rubio Zarabozo, Zacarías Ramón Corzo Alvarez y Francisco Javier Castellanos Castellanos. Además los procesados Mario Torres Valdivia, Aurelio Rodríguez Scull e Israel de Armas Torrens, han incurrido en otra pena de 2 años de prisión, por otra infracción del Código Electoral, del inciso 1o. del artículo 300 del Decreto Ley 54 de 1935.

Según el escrito de conclusiones, los procesados de la Torre, Tejera Trujillo, Fragas, Vargas Chávez, Sardiñas, Plutarco Valdés, Torres Tejada y Armas Torrens, miembros del Comité Ejecutivo Municipal en Güines del «Conjunto Nacional Democrático», puestos de acuerdo, para destituir de sus respectivos cargos, que en dicho Organismo ostentaban a los Sres. Eugenio Angulo, Joaquín Rico Juvenal Barranco, Estefanía Angulo, Santa María Hernández y Florencio Gutiérrez, realizaron los siguientes hechos:

El procesado Manuel Ramón de la Torre, de acuerdo con Israel de Armas (a) «Firpo» o «Rompe Grupos», así como con el resto de los sados, confeccionó una comunicación por la que aparecían los inculpados antes mencionados renunciando sus cargos en el Comité, para lo cual sirvieron de una hoja de papel con la firma de los mismos para dar curso, del que desistieron.

El expresado Torres dando por recibida la comunicación extendida intervención del Secretario de Estado tación para junta del Comité, que era Primer Vice-Presidente, vocando para el 15 de agosto, en su domicilio de Máximo Gómez 176, en Güines, pero sin que se cursara tal citación a persona alguna, tendiendo un acta en que hacían constar que solo habían concurrido de la Torre, Tejera y Torres Tejada, que suscribieron el acta. El mismo extendió nueva citación, convocando para el día 17, no remitiéndose tampoco las citaciones y mandando acta de la sesión del 15 a la Junta Municipal Electoral.

En la sesión del 17 de agosto acordó tdos los procesados, que cieron en una nueva acta aceptando las renuncias supuestas de los expresados señores y consignando los que habían ido designados a sustituírlos, que naturalmente no remitían parte de los confiados. Mandada el acta del 17 de agosto a la Junta Municipal de Güines, para que los destituídos llegaran a pudieran darse cuenta, llegaron los procesados Torres, Rodríguez y Armas al extremo de arrancar de la tablilla la copia del acta.

COMPRAMOS SOLARES

con buenas vías de comunicación

Recibimos ofertas en nuestras Oficinas de San José, entre Consulado y Prado

PREVISORA LATINO AMERICANA, S. A.

PALACIO

Juan Francisco López

Con el Presidente de la República se entrevistó el congresista Juan Francisco López.

Departiendo éste, con los repórters sobre política, y respecto de la renovación liberal entre otras cosas dijo:

«Por una razón biológica los partidos políticos tienen que fortalecer día a día sus filas. No debe extrañarle a la opinión pública que el liberalismo esté empeñado en esa cuestión elemental. En la vida nacional se desenvuelven factores diversos de acción y triunfo indiscutibles que han manifestado sus simpatías por el Partido Liberal».

«Nuestras puertas, siempre abiertas, los verán pasar sin que ello entrañe negación de nuestra historia y de nuestra tradición, que es una y será una porque nace del pueblo y al pueblo va».

Un indulto

El doctor Francisco Saavedra, director del Comité Pro-Turismo de San Juan y Martínez concurrió a Palacio entrevistándose con el Jefe del Estado.

Dijo que se había interesado por diversos asuntos correspondientes a San Juan, entre ellos el aumento de la cuota del central «Galope», el indulto de Vicente Barroso y algunas obras públicas de interés para aquella población.

El Teniente Coronel Benitez

El Jefe del Distrito Militar de Pinar del Río, teniente coronel Benitez, fué recibido por el Presidente de la República.

El referido militar se interesó por algunas obras públicas para Pinar del Río.

Clases vivas de Remedios

El Presidente recibió ayer una comisión de las clases vivas y políticas de Remedios integrada por los señores Julio Jiménez Carrillo, Pedro Julio Bru y Miguel Angel Bru, los que se interesaron por asuntos políticos y administrativos de aquella población.

La referida Comisión hizo patente al Presidente su protesta contra la aprobación de la ley tabacalera que se encuentra en el Congreso por estimar, que de ser sancionada, hará desaparecer la industria tabacalera de Santa Clara.

A favor de Baracoa

El congresista Pedro Pérez Morgado fué recibido por el Primer Magistrado.

Dicho visitante dijo a los repórters que había tratado de obtener recursos económicos oficiales para terminar la carretera de Sabana a Grantierra, iniciada por suscripción popular.

Congresistas con el Presidente

El Jefe del Estado recibió a los siguientes congresistas: Calvo Tarafa, Raúl de Cárdenas, Raúl Fernández Mederos, Juan Francisco López y otros.

El Presidente del Senado

Concurrió a Palacio el doctor Lucilo de la Peña, Presidente del Senado con objeto de entrevistarse con el Jefe del Estado.

El doctor Maximiliano Smith

Conferenció con el Presidente de la República el Fiscal del Tribunal Supremo, doctor Maximiliano Smith, Presidente del Instituto Antituberculoso.

Manifestó que había tratado asuntos relativos a la campaña antituberculosa que se viene realizando así como sobre el gran Sanatorio que se construirá en las Lomas de Trinidad.

En representación del Presidente

El Presidente designó al doctor Madrazo, abogado cienfueguero, para que en su nombre asista al de la señora Mauri, madre de gresista Luis Emilio Hernández del ex-ayudante presidencial Carlos Hernández.

La Consejera Margarita G

Visitó al Presidente la Co provincial Margarita Guerra solicitó autorización para una favor de la Alianza Femenina dicar su producto a la edi de un Sanatorio, para Muje San Miguel de los Baños.

Rafael Iglesias

El Presidente del Comité co Nacional, señor Rafael sostuvo en la mañana de ay larga conferencia con el capi tévez Maymir, Delegado del no ante el referido organismo.

Informó que había tratado creación de Delegaciones al y del entrenamiento de los cubanos que habrán de partic las próximas olimpíadas efectuarán en la capital de pública de Panamá, el próxim

Justino Arrúe

El congresista Justino Arrú gresista del CND, manifestó lacio que la sustituta del representante Eddy Pujol Dulce Ofelia Vázquez Vi tiene problema qué le impida un escaño en la Cámara, que antes de ser concedido ficado por la Comisión de puede presentar su carta de ción del Conjunto Nacional crático.

CONSTITUIDO UN DIRECT MUNICIPAL DEL PARTIDO BERAL EN LA PROVINCIA REÑA

Ayer se constituyó en el de San Cristóbal, provincia nar del Río, el Directorio Mu del Partido Liberal Nacional.

Fueron electos los siguien ñores, miembros del Comité:

Presidentes de Honor: doc cilo de la Peña Cruz, Marcelin rriga, Alfredo Hornedo y Jos nuel Casanova.

Presidente, Teodoro Eche primer vice, Restituto Moriyón gundo vice, Dionisio Capote; vice, José Manuel Gutiérrez; vice, Patricio Echenique; se de actas, doctor Federico Echa Ríos; vice, José Moriyón secretario de correspondencia, tor Félix Valle; vice, Camilo po Evora, tesorero, Manuel A díaz; vice, Andrés Villarreal les: Fidel Llanes, Juan Vigoa, bio Belaunzarán, Fidencio Narciso Crespo, Gualdestrudis luza, Aurelio Ríos, Ildefonso ray, Críspulo Alfonso, Luis Gabriel Lapica Jr., Julián Solo Valdés, Salvador Portela, Julio Pablo Herrera Monroy, Nicolás to, Narciso Fernández Solapet

DUELO CAMERAL

Ayer la Cámara no celebró guna de las sesiones anunciadas.

Al iniciarse la asamblea ord el presidente en funciones Germán López anunció que la sidencia de la Cámara tenía pósito de celebrar una velada bre en honor y memoria del pañero desaparecido Eduardo yol Canal.

Por sugerencia del doctor Cremata, la Cámara acordó rar el día de ayer de duelo aquel Cuerpo, suspendiéndose tal virtud, la sesión ordinaria como la extraordinaria convo para las cinco de la tarde.

M.E.C.D, 2016

IO FIN LA CANCILLERIA CUBANA AL INCIDENTE SURGIDO CON EL GOBIERNO MARXISTA DE CATALUÑA

UEDO COLOCADA AYER LA PRIMERA PIEDRA PARA LA CRECHE DE MATERNIDAD OBRERA

UMEROSAS PERSONALIDADES ASISTIERON AL ACTO Y HABLO EL SECRETARIO DEL TRABAJO

erreno fué donado por el Jefe del Ejército, y la creche se evantará en la Calzada de Columbia, muy cerca del Hospital Militar. Aplaudido y felicitado el Dr. Domenech por su discurso

CUESTION DEL RASLADO DE LA UDIENCIA

ace pocos días volvió a tratar el etario de Justicia de la necesidad roceder al traslado de la Audien- de la Habana a otro local, y el al del Supremo tocó ese asunto el discurso que pronunció con ivo de la apertura de los tribu- s.

local de la Audiencia constituye erio peligro para los funcionarios Administración de Justicia: fis- letrados, procuradores, partes, esados y público que concurren edificio por necesidad o para pre- iar los actos que en el mismo se bran.

o es absolutamente cierto, pero, que por los técnicos del departa- to de Obras Públicas se ha de- ado que el expresado edificio está estado ruinoso—cosa que hasta los os pudieran asegurar con sólo ar las paredes—sigue instalada en la Audiencia cuando, desde hace mpo, ha debido trasladarse a otro r urgentemente.

e alega que no hay disponible un al adecuado para ella, como si eso se una razón justificativa, ya que organismo de la Administración Justicia ha podido, bien o mal, talarse en el amplio edificio de la retaría de Agricultura.

l traslado de la Audiencia no pue- ni debe seguirse demorando, en ta del verdadero peligro que ofre- su actual edificio. Es hasta cues- de conciencia sacarla de ese edi- o antes de que en él se produzca derrumbe y probablemente oca- ne numerosas víctimas. ¿Se espe- acaso, a que esto ocurra para ha- lo que la más elemental previ- viene aconsejando que se haga pérdida de tiempo?

s de esperar que después de las nifestaciones reiteradas del secre- io de Justicia y las más recientes chas por el fiscal del Supremo rca de la urgente necesidad de sladar la Audiencia a otro local, proceda a ello inmediatamente, del do que sea posible. No hay dere- o a tener bajo una constante ame- za la vida de las personas que, por ón de su cargo, por deber profe- nal o por cualquiera causa concu- n a esa dependencia de la Admi- tración de Justicia. Si se tratase otro edificio que estuviera en las smas condiciones, hubiese sido ya clarado inhabitable y ordenado su alojo, por razones de seguridad blica. Y en la aplicación de estas didas previsoras no es conveniente por obvios motivos, establecer di- encias entre el Estado y los par- ulares, porque cuando se tienen, no sucede a menudo, indignan y n lugar a protestas.

En la tarde de ayer ha quedado colocada la primera piedra del edificio que será destinado a Creche de Maternidad obrera y que responde a un acuerdo tomado, con antelación por la Junta de Maternidad de la Habana.

El lugar escogido se encuentra situado en la Calzada de Columbia, frente al Campamento de Columbia y muy cerca del Hospital Militar. El terreno, según hubo de manifestar en su discurso el Sr. Secretario del Trabajo, ha sido cedido, galantemente, por el Jefe del Ejército Coronel Fulgencio Batista y está situado en un lugar bellísimo y es de gran amplitud.

A las 5 de la tarde, el Secretario del Trabajo Dr. Portuondo Domenech, seguido del Ayudante del Señor Presidente de la República, Capitán Herrera; del Ayudante del Jefe del Ejército, Capitán Cernada; del Subsecretario del Trabajo, señor García Guerra; del Director General de Justicia, Dr. García Cantero; del Presidente de la Hermandad Ferroviaria (Central de Camagüey) señor Rodrigo Rodríguez; del Presidente de la Delegación No. 2 de la Hermandad Ferroviaria, Luis M. Chiappy; de los altos jefes de Trabajo, Sres. Chalons, Juan V. Govea, Morales Patiño, Suárez Rivas, Guiral, P. Portuondo, Sainz, Zervigón, País Castellanos y del Jefe de Policía de Trabajo se dirigió al centro del terreno en donde había de quedar colocada la primera piedra. El Secretario del Trabajo tomó en sus manos la cuchara que le ofreciera un obrero, dejando caer la primera cantidad de mezcla y seguidamente realizaron la misma operación el Subsecretario Sr. García Guerra y los Ayudantes del señor Presidente de la República y del Jefe del Ejército.

El Dr. Portuondo Domenech dirigió la palabra a los asistentes al acto y manifestó que no era práctica corriente en el actual Gobierno hacer ostentación pública de las obras que realiza por estimar que con ella sólo daba cumplimiento a su deber. Que el acto que se realizaba tenía un doble simbolismo; el de hacer el bien al necesitado y el encontrarse situado tan cerca del lugar donde reside el Coronel Fulgencio Batista, que tanto se afana y preocupa por la clase pobre y por obtener la manera de proporcionarle medios de vida que le lleven al mayor bienestar posible.

Dijo que la Junta de Maternidad obrera podía sentirse orgullosa de su actuación y del acto que se estaba efectuando el cual era precursor de otro de tanta o mayor trascendencia: la de la inauguración, dentro de muy poco tiempo, de un hospital obrero en las capitales de las distintas provincias para que en ellos puedan recibir adecuada asistencia el elemento obrero cubano y a cuya edificación ha de contribuír en una buena parte la Caja de Maternidad Obrera, a la que con tanta justicia se le cita como un modelo en su clase.

Muy aplaudido y felicitado fué el Dr. Portuondo Domenech, por las hermosas y bellas frases de conmiseración y de amor al desvalido, que escucharon de sus labios, los allí reunidos.

Al acto concurrió un público numeroso y a más de las personas que ya hemos consignado, estaban presentes la Sra. del Sr. García Guerra y la del Dr. García Cantero.

De la Junta de Maternidad Obrera se encontraban el Secretario Dr Salvador Juncadella; los delegados obreros Ramona Vargas y Cándido Gutiérrez; el Delegado Patronal, FernandoPrego; los delegados de la Secretaría de Trabajo, Dr. Pedro Zervigón y Pilar Jorge Tella y el Jefe de los Inspectores de Maternidad señor Francisco C. Bedriñana.

En la actualidad la Caja de Maternidad obrera de la Habana, tiene un saldo en efectivo y valores que asciende a $605.973.19 centavos.

Las obras para el edificio de la Creche serán realizadas por el arquitecto Sr. Luis M. Pizarro y darán comienzo a la mayor brevedad.

Es posible que el Hospital Civil de Morón, cuyas obras están adelantadas, se inaugure el 10 de octubre próximo

Sólo dos postores concurrieron a la subasta para dotar de una planta de purificación al Acueducto de Camagüey. El Secretario Borges pide detalles de trabajos urgentes

En la mañana de ayer, tuvimos el gusto de saludar al Ingeniero Jefe del Negociado de Construcciones Civiles y Militares, señor José G. DuDefaix, que acaba de girar un viaje de inspección por Camagey.

Según nos informó, el Hospital Civil de Morón está muy adelantado y su inauguración la hará el Secretario Max Borges, el próximo 10 de octubre.

Mañana la subasta de los trabajos del Hospital de Infancia de Pinar del Río

Mañana, ante la Comisión Central Permanente de la Secretaría de Obras Públicas, se efectuará la correspondiente a distintos trabajos de restauración y mejoramiento del Hospital de Maternidad e Infancia de Pinar del Río.

Para esta subasta se aprestan a concurrir múltiples contratistas.

Solo dos postores a la subasta para la Planta de Purificación de Camagüey

Según nos informó Publicidad hoy, solo dos postores, los señores Antonio D. Docal y Enrique García Alemán, se presentaron a la subasta de las obras para dotar de una Planta de Purificación al Acueducto de Camagüey.

Revisión de modelos oficiales de Obras Públicas

Por el ingeniero Armando Macías López, afecto al Negociado de Caminos y Puentes de la Secretaría de Obras Públicas, se ha rendido a la Superioridad un brillante informe sobre la revisión de los Modelos Oficiales para obras de fábrica de hormigón hasta 20 metros de luz, para carreteras secundarias y copias de las hojas 1 y 2 de superestructuras, estribos y pilas para aquéllas.

Con las observaciones contenidas en el mencionado informe se propone el Secretario Borges, mejorar la construcción de dichas secciones.

Solicitud desestimada

La Secretaría de Obras Públicas, ha resuelto desestimar la petición formulada por vecinos y propietarios de aquella zona para que se emplee rajón en el bacheo de la carretera de Cuatro Caminos a Managua.

En consecuencia, dichos trabajos se ejecutarán de acuerdo con el proyecto aprobado oportunamente.

Las obras más urgentes de la carretera Central en Oriente

De acuerdo con instrucciones verbales del Secretario de Obras Públicas, ingeniero Max Borges, el ingeniero jefe del Distrito de Oriente, acaba de remitir una lista de las reparaciones más urgentes que precisa introducir en seguida en el referido tramo.

Materiales para el Bosque de la Habana

Por resolución del Secretario de Obras Públicas, ingeniero Max Borges, se ha autorizado al Ingeniero Enrique Ruiz Williams, director técnico de los Trabajos de Construcción del Bosque de la Habana, para que con destino a éste se apropie de los materiales que, propiedad del departamento, se encuentran en el Depósito de la Casilla de Cinata.

No es posible reanudar por ahora una obras

La Secretaría de Obras Públicas, a distintos peticionarios, ha hecho saber que no es posible reanudar por el momento los trabjos de la carretera de Sancti-Spíritus a Trinidad y al Jíbaro, por falta de créditos.

Escolapios de Guanabacoa

Colegio de primer orden. Establecido en 1857. Comercio, Bachillerato, Primera Enseñanza y Preparatoria. Ricos museos. Magnífica oficina bancaria para práctica comercial. Profesorado de alta competencia. Dormitorios con cuarto separado para cada alumno. Excelente alimentación. Purísima agua potable de manantiales dentro del mismo colegio. Ambiente campestre. Sports. Gran piscina de natación. Se remite gratis interesante prospecto ilustrado. Pídase por correo al Padre Rector, Escolapios de Guanabacoa, Habana; o al teléfono X0-1503.

Las horas para visitar el Colegio o inscribir alumnos, son de 9 a 11 a. m. y de 3 a 6 p. m.

A NUESTROS SUSCRIPTORES

Con conocimiento la Administración del DIARIO DE LA MARINA de que algunos individuos están sorprendiendo la buena fe de los señores suscriptores al efectuar cobros de suscripciones sin presentar el correspondiente recibo oficial de la Empresa hace constar por la presente que la previa presentación del mismo es requisito indispensable que garantizar la legitimidad del pago.

Asimismo, la Empresa del DIARIO agradecerá que, en caso de cualquier duda, el suscriptor la aclare antes de pagar, llamando a nuestros teléfonos M-7911, M-7912 y M-7913, que están a su disposición para ello.

EL DR. CASTELLANOS HABLARA EN EL «LYCEUM»

En la tarde de hoy martes 7, pronunciará una interesante conferencia el doctor Isidoro Castellanos, en los salones de la femenina sociedad «Lyceum».

El doctor Castellanos, que es Director del Instituto de Segunda Enseñanza de la Habana, tratará un tema de tanto interés como «La Avifauna Cubana», presentando ejemplares valiosos de aves de nuestro país.

La conferencia de hoy llevará público escogido y numeroso a la culta sociedad de Calzada 81.

Hora: las seis de la tarde.

LA BANDA DE MUSICA DE LA POLICIA NACIONAL

Hoy, 7 de septiembre, de 8 a 10 p. m., la banda de música de la División Central de la Policía Nacional ofrecerá el siguiente programa en el Anfiteatro Nacional: 1—La Danza Marisca, por Coates. 2—Overtura de la ópera «Drá-Diávolo», por Auber. 3—Pasodoble pot-pourrit «Cahlot», San Miguel. 4—Selección de la zarzuela española «Luisa Fernanda», por Moreno Torralba. 5—Gran tanda de valses «Mi sueño», por Waldteufel. 6—Mosaico cubano «De Oriente a Occidente», por el capitán Luis Casas. Y 7—Célebre rumba «Cachita», por B. Hernández.

CONMEMORARON EL «4 DE SEPTIEMBRE» EN EL HOSPITAL DE DEMENTES DE CUBA (Mazorra)

Los dirigentes del Hospital de Dementes de Cuba, (Mazorra) quisieron conmemorar también brillantemente el glorioso «4 de Septiembre», ofreciendo a los asilados un magnífico almuerzo que consistió en arroz con carne de puerco, fricasé de pavo con papas, dulces, helados, café y tabacos, así como una Maltina para cada asilado.

La Banda Municipal de Santiago de las Vegas amenizó el almuerzo transcurriendo el día en medio de la más franca alegría para los asilados en el Hospital de Dementes y los que, gracias a los esfuerzos constantes que realizan los dirigentes del mismo, están disfrutando de una comida notablemente mejorada, unida a una atención científica que hacen concebir las mayores esperanzas de mejoramiento en aquel centro.

Abierto el curso en la Academia de la Policía Nacional

Al acto concurrió toda la oficialidad franca en el servicio y el Cor. Pedraza

A las nueve de la mañana de ayer, el Coronel José E. Pedraza, Jefe de la Policía Nacional, abrió el nuevo curso de 1937 a 1938, para oficiales y vigilantes, teniendo lugar el acto en la Segunda Estación, en cuyos altos radica la Academia del Cuerpo.

Al mismo concurrieron los Comandantes Serra, Vega y Lombana, Inspectores de Distrito; Gil Ibáñez, Auditor del Cuerpo; Tandrón, Auxiliar del Coronel Pedraza; Eugenio Menéndez, Jefe de la Policía Secreta; Sánchez, secretario de la institución.

Todos, en unión del Segundo Jefe, teniente coronel, Antonio Brito, así como de los capitanes y tenientes de mando y de la oficialidad franca de servicio se situaron a la entrada, saludando al Coronel Pedraza, que llegó en unión de su ayudante, el comandante Bernardo García.

Seguido de los jefes de la Academia, comandante La Fé y capitán Hernández Voltas, el Coronel Pedraza recorrió todos los departamentos de la escuela, pasando acto seguido al salón de actos, donde ocupó la presidencia en unión del Segundo Jefe, teniente coronel Brito y de los comandantes Bernardo García, Tandrón y de la Fé. Comisionados por él, hicieron uso de la palabra elocuentemente, los comandantes Gil Ibáñez y Antonio Sánchez.

Perfeccionarán allí sus estudios, dos capitanes, diez y ocho tenientes, un segundo teniente, un sargento y noventa y un vigilantes.

El comandante Juan Serra, fué designado por el Jefe de la Policía, para la instrucción de Cultura Física y Defensa Personal, además de otras disciplinas para las cuales había sido nombrado con anterioridad.

Antes de marcharse, el Coronel Pedraza fué obsequiado por el joven Jaime Tinco, con un interesante plano de la Segunda Demarcación, en el que constan cuantos particulares son indispensables conocer, a todos los miembros que prestan sus servicios en la misma.

SE REALIZO SIN OBSTACULOS LA EVACUACION DE CUBANOS DE LA EMBAJADA DE MADRID

Otras naciones hallaron sin embargo muchas dificultades para lograr la salida de sus ciudadanos. Gestiona nuestro Gobierno la libertad de latinoamericanos presos en Asturias

El Subsecretario de Estado, doctor Campa, informó a los repórters encargados de la información del sector diplomático, que había tocado a su fin el incidente que surgió entre el Gobierno de Cuba y las autoridades rojas de Cataluña. Incidente que fuera calificado «serio» por la Cancillería, y, merced al cual hubo de dirigirse al Gobierno de Valencia, a los efectos consiguientes.

La Secretaría de Estado continúa guardando reserva sobre el asunto, por entender que, siendo de índole diplomática y habiendo sido zanjado favorablemente, no debe ser objeto de una gran publicidad.

Según parece, el problema versó en torno a las garantías que deben prestarse a ciudadanos y funcionarios cubanos en todo tiempo. Como se sabe, las distintas autoridades de la zona roja hispana han mantenido criterios especiales en torno a la documentación de algunos extranjeros allí residentes que han intentado abandonar el territorio hispano. Pero, a merced de las gestiones de los cónsules —en lo que a Cuba se refiere— se han ido salvando los distintos obstáculos.

Llegó la expedición de Madrid a Valencia

Una prueba fehaciente de ello, es que—según noticias recibidas ayer en la Secretaría del Exterior— ha llegado a Valencia, perfectamente, la anunciada expedición de 125 refugiados en la Embajada de Cuba en Madrid. Expedición que fué acompañada hasta Levante, desde la capital madrileña, por el doctor Pedro Saavedra, Vicecónsul de Cuba en Madrid, uno de los funcionarios más competentes del Servicio Exterior.

La llegada a Valencia —sin inconveniente alguno— de esas personas, produjo en la Cancillería ayer, honda satisfacción.

Aun cuando nada se nos informó en Estado sobre el particular el repórter pudo conocer que otras naciones que igualmente habían presentado sus listas de personas a evacuar en la Dirección General de Seguridad de Madrid, encontraron algunos obstáculos, no pudiendo sacar sus contingentes. Entre esas naciones se cuentan Chile, Rumania y algunas otras.

Realmente, pocas son ya las personas que quedan en la Embajada de Cuba en Madrd. Ello hace pensar lógicamente, que dentro de poco, la evacuación total será una realidad. Y entonces, la sede de Cuba en España será trasladada —de conformidad con lo proyectado hace tiempo— a otra ciudad que ofrezca más garantías que la capital madrileña.

Gestiones en favor de 15 hispanoamericanos

Otro asunto que ha enfocado la Cancillería —con grandes posibilidades de éxito— es el que se refiere a las gestiones en favor de la libertad de 15 hispanoamericanos que se encuentran guardando prisión en distintas cárceles de Asturias.

Como dichos prisioneros lo están bajo el control de los izquierdistas, las gestiones de nuestra Cancillería se desarrollan cerca del Gobierno de Valencia.

Según parece, las causas de dichas detenciones no son graves, y por ello es que se espera que esta nueva gestión de Cuba se verá coronada por un feliz resultado.

ARMONIAS

CONTRA EL RACISMO

El Comité Organizador de la Convención Nacional de Sociedades Cubanas de la Raza de Color, (C. N. O.) en vista del recrudecimiento de la discriminación racial hasta en las esferas donde menos podía temerse tan funesto error, ha acordado crear un Comité Nacional contra la Discriminación Racista integrado por patriotas negros y blancos, a fin de combatir, dentro de la más estricta legalidad y el más alto espíritu martiano, las ofensas espirituales y los perjuicios materiales que la negrofobia esclavista impone al afrocubano a pesar de sus méritos y sus derechos igualitarios.

Tengo entendido que la iniciativa es de mi fraternal amigo Florencio D. Baró, miembro meritísimo del C. N. O., trabajador social de toda la vida, humanófilo impecable, el hombre que por varios años «me ayudó a pensar» en la obra de sociología que desde Marzo de 1928 vengo realizando en esta sección, como lo he reconocido en múltiples ocasiones.

Es una idea que estoy proclamando desde aquella fecha tal como la auspicia hoy el C. N. O. El proyectado Comité Nacional contra la Discriminación Racista deberá ser primordialmente jurídico-social. Un cuerpo de abogados negros y blancos a quien confiar la constante y enérgica gestión legal contra todos los racismos y un cuerpo de hombres y mujeres martianos, de todas las razas, encargado de las gestiones eficientes para el logro de la mejor armonía social de todas las razas en Cuba.

En mi concepto está descartado todo intento de interferencia en los fueros verdaderamente privados; pero en cambio se procurará reivindicar para todos los cubanos, sin distingos de razas o colores, el disfrute real de todos los derechos, en pie de igualdad absoluta en cuanto a los beneficios de la vida pública, lo mismo oficial que extraoficial y la concurrencia a los lugares y establecimientos públicos y semipúblicos.

En tiempos de la colonia, cuando el gobierno de España reconoció a nuestros negros esos derechos, funcionó con buen éxito un comité de la misma índole por influjo del eximio patriota Juan Gualberto Gómez.

En este sofisticado postmachadato nació con ruído un Comité Pro Defensa de los Derechos del Negro y murió en silencio después de haber intervenido en el esclarecimiento de los lamentados disturbios racistas del parque de Trinidad.

Escribo hoy para unir mi voz al cordial llamamiento que hace el C. N. O. a todos los patriotas martianos para la obra nobilísima y previsora de oponerse activamente al racismo. A la vez quiero llamar la atención pública, por modo específico, a que **no es una obra de filantropía en pro del afrocubano**, sino un empeño de inteligente cubanidad, de salvamento nacionalista, de consolidación de la paz moral entre todos los habitantes de Cuba.

De igual modo que no podría haber paz moral con las cárceles atestadas de presos políticos ni con la exclusión política de los «auténticos», los «abecedarios» o los viejos partidos; así como no puede haberla sin atender a la reivindicación de los obreros, los guajiros y las mujeres; así como no puede haber salud pública sin prevenir y curar la tuberculosis; así como no podremos crear un pueblo cubano vigoroso y honesto sin prestar especial protección y educación a nuestra infancia y juventud; tampoco podrá Cuba disfrutar de paz moral, unidad nacional y verdadero progreso colectivo mientras en contra del negro, del afrocubano, se discrimine racialmente excluyéndolo sistemática y cruelmente del trabajo, se le veje con otras exclusiones de tipo social-público y se le desaire en asuntos de orden espiritual. Nada de esto es filantropía, sino pura y limpia previsión patriótica.

Tampoco debe tomarse este problema del racismo como resorte de sectarismos políticos, como no debe entrarse en él con ánimo caritativo, con aquel espíritu de las sociedades protectoras de animales. Es un empeño del más alto linaje estadual, beneficioso para Cuba más bien que para los negros. No puede ser fuerte, vigoroso y feliz un cuerpo humano cuando tiene, por ejemplo, las piernas tullidas y el corazón aquejado de algún íntimo dolor. No puede ser fuerte, vigorosa y feliz una nación cuando una tercera parte de sus habitantes, nada menos que como el afrocubano, están más depauperados que nadie, excluídos y desdeñados, por un accidente como el de su raza o su color.

El negro no pretende —hay que repetirlo mil veces, invadir los círculos privados— verdaderamente privados—del blanco. Su propio decoro lo guarda contra lo que habrá de ser autodenigrante mientras el blanco lo desestime en los salones sociales. No se trata de eso. Se trata de reivindicar los derechos ciudadanos, de darles vida real en lo económico, lo social y lo político ajeno al fuero privado.

El negro tiene **el deber** cívico y humano de reclamar esa reivindicación organizadamente por la vía jurídica y por acción social dentro de la legalidad. Pero este no es un deber exclusivo del negro. Es un deber de todos los patriotas martianos.

Si se forma el Comité Nacional contra la Discriminación Racista; si además de formarse actúa con actividad y habilidad; si no obstante esta actuación idónea la negrofobia esclavista sigue prosperando contra derecho y contra la pureza de nuestras instituciones democráticas, entonces el negro, y sobre todo el Nuevo Negro, verán evidenciado que el defecto es de régimen más que de hombres. Una democracia liberal que pudiera seguir tan campante después de fracasadas tales gestiones sería un régimen enfermo y desahuciado; un imposible orgánico condenado a perecer por sus mismos defectos aunque fuere a despecho de los propios negros.

Gustavo E. URRUTIA.

CARTAS AL DIRECTOR

La Habana, 6 de Sept. de 1937.
Dr. José I. Rivero,
Director de DIARIO DE LA MARINA.—Habana.

Distinguido Director: Se me ha urrido darle a conocer, literalmen- copiado, el texto íntegro de una rta, muy criolla por cierto, que le llegado de uno de los barrios ru- les de Oriente al Representante relio Riverón Hernández, entre las ntas que a diario recibe. Dice así: «Iberia, 27 de agosto de 1937.—Sr. relio Riverón Hernández. Repre- ntante por Oriente, Capitolio, Ha- na.—Estimado amigo: Por la pre- nte, me alegraré al recibo de ésta encuentre gozando de una buena lud. El objeto de mi carta es, para dirle un favor aunque no me une rena amistad, se trata que quiero scribirme en el reparto de tierra del stado, para conseguirme una o dos ballerías donde poder trabajar y narme el sustento mío y de mi fa- ilia, que se compone de 13 hijos y i señora. Mis trece hijos se llaman uana, de 25 años; Santos, de 23; enaida, de 21; Edelmiro, de 20; Es- ra, de 19; José, de 18; Erado, de 17; eliciano, de 16; Esther, de 14; Eu- enio, de 12; Miguel A., de 10; Elda, e 7; René, de 4; todos estos hijos. ha vez que usted que ayude en mi spiración, estaremos dispuestos a ayudarle en lo que usted aspire. Acu- o a usted porque sé que me ayudará le estaré muy agradecido. Su ami- o (fdo.) José Leyva Cruz».

Después de leer la transcripta car- , fácil le será apreciar, Dr. Rivero, s ansias que va despertando ya el penas iniciado Plan Trienal y de la nanera con que esa iniciativa pa- riótica del Coronel Fulgencio Batis- va variando hasta los derroteros e la aspiración política del hombre e campo, cuyo concurso electoral ha mpezado a dejar de cotizarse por la necura o cómodo cargo guberna- ental, para ofrecerse por más o enos palmos de tierra cultivables; espertando otras y mejores esperan- as entre los guajiros cubanos que, onvencidos de que las posiciones bu- ocráticas no le son prodigables a los olíticos en el grado de las deman- as de sus correligionarios, se colo- an en la realidad, solicitándoles aho- uda a conseguir el pedazo de tie- ra que el Plan del Jefe del Ejérci- o Constitucional tiende a hacerles asequibles y que esperan impacientes ara desmontarlo, sanearlo y culti- ar, seguros de que de esos traba- os, sus esfuerzos personales y sus su- ores han de traducirse en bienestar y alegrías para su familia, regular- ente de prole numerosa y necesita- s, como la de Leyva Cruz, para uienes el jornal mínimo y escaso del anguido y efímero período azucare- o, apenas si les alcanza para pro- ongar su agonía, en tanto el prome- ido cargo político no les llega nun- a...

Suyo afectísimo, s. s.,
Gustavo S. Rubio, Secretario parti- ular del Representante Aurelio Ri- erón.

Departamento núm. 91. Capitolio.

Abierta una oficina de correos

Ha quedado abierta al servicio público la oficina de correos de El Moro, en Oriente, despachándose la correspondencia vía Bayamo.

También ha quedado abierta al servicio público la oficina de correos de Santa Ana, en la provincia de Matanzas.

LA NOTA DEL URUGUAY QUE PIDE EL RECONOCIMIENTO DE FRANCO, ESTA AL LLEGAR

La nota que el Gobierno de la hermana República del Uruguay ha dirigido a las distintas naciones de América, en solicitud de que acuerden el reconocimiento del Gobierno Nacionalista Español, aún no ha llegado a nuestra Cancillería.

Conforme hemos informado en días pasados, dicha nota ha sido enviada por la vía aérea por el Ministro de Cuba en Montevideo, y, por lo tanto, está a punto de llegar a la Habana.

El Subsecretario de Estado nos manifestó ayer que, tan pronto como dicho documento obre en poder de la Cancillería, será objeto de un detenido estudio, tras el cual se rendirá la contestación oportuna.

COMUNICACIONES ESTA INVESTIGANDO EL ROBO DE LOS CERTIFICADOS

Con motivo de los rumores circulantes en la Secretaría de Comunicaciones, trascendidos al público, sobre violación de certificados con valores procedente de la República de Panamá, que se dice han sido sustraídos en la Habana a su paso para los Estados Unidos, el señor René Valdivielso, a pregunta de los reporters, dijo que no era conveniente en ninguna ocasión —cuando su Departamento hacía una investigación— dar nota a la prensa hasta que se agotara ésta, para no poner en aviso a los culpables, ya que una indiscreción a destiempos echaría a rodar el éxito de la misma.

Agregó que en ese asunto se trataba de valijas expoliadas que vienen de uno a otro país con tránsito en la Administración de Correos de la Habana, la que se concreta a guardarlas bajo llave hasta su entrega al vapor que las conduce a su destino, por lo que en el caso actual se investiga en qué país se realizó el delito, toda vez que hasta estos momentos nada induce a creer que fuera cometido en el nuestro.

Se viene asegurando también que, desde hace algunos días, inspectores del servicio de correos de los Estados Unidos están trabajando en esta capital para averiguar el origen de esas sustracciones de certificados con valores, cuya ascendencia se desconoce hasta estos momentos.

Giros telegráficos

Se ha establecido el servicio de giros telegráficos en las oficinas de correos y telégrafos de Rancho Veloz, Rodas, Vueltas y Zaza del Medio, todas en la provincia de Santa Clara

2 muchachos son acusados de robar en un comercio

Al desembarcar en el puerto, una viajera perdió el maletín. Varias denuncias en la Secreta

Los menores de 16 años Pedro Muñor Garrido y Domingo Bori Márquez, residentes en San Benigno y Santos Suárez, fueron conducidos a las oficinas de la Secreta, ayer, por el vigilante nocturno Alfredo Alonso, por acusarlos José Quiñones Blanco, de Porvenir número 6, y Leiba Shapiro, de Compostela 112, de que aprovechando un descuido habían tratado de apoderarse del dinero producto de la venta en dichos establecimientos que había en el cajón. Los acusados negaron los cargos manifestando que sí es verdad que fueron allí para tomar refrescos. Se les señaló fianza de 100 pesos a cada uno para gozar de libertad provisional y como no la prestaron fueron recluídos en el vivac a disposición del Puzgado Correccional de la Sección Segunda.

Un maletín desaparecido

Emilia Montes Fernández participó a la Policía Secreta que al llegar a la Habana, procedente de México el 3 del actual en el vapor Orinoco, entregó su equipaje a los maleteros de los muelles de la Ward Line, números 8 y 161 para que se lo llevaran a su domicilio; poco después se personaba en su casa un empleado del expreso sito en Acosta 4, que le entregó sus pertenencias, menos un maletín, que contenía objetos diversos que aprecia en 600 pesos. Y como han sido vanas sus gestiones con el jefe de los maleteros para recuperar el maletín, resolvió denunciar el caso, del cual se dió conocimiento al Juzgado de Instrucción de la Sección Primera.

Desapareció su nieto

Nieves Milián Bejerano, de Oficios 100, participó a la Secreta que desde el día 31 del mes pasado falta de su domicilio su nieto Eladio Menéndez Milián, el cual no tenía por costumbre ausentarse, por lo que teme le haya ocurrido alguna desgracia. Se puso el caso en conocimiento del Juzgado Correccional de la Primera Sección.

Otros casos de la Secreta

Asunción Bravo González participó que un tal Marcos, avecindado en Luz 50 la ha maltratado de obras porque ella se niega a acceder a sus pretensiones amorosas.

Manuel Yanez Yanez, de San Rafael 157, fué preso por la Policía Secreta, por estar acusado de infractor del reglamento de la leche.

Prestó fianza de 100 pesos y quedó en libertad.

EL CORONEL BATISTA SE REINTEGRA A SU TRABAJO EN LA CIUDAD MILITAR

Después de los brillantes festejos conmemorativos del 4 de Septiembre, en cuya celebración participara con tanto entusiasmo, se reintegró ayer a sus labores ejecutivas, recibiendo al efecto a distintas personalidades, el Coronel Batista, Jefe del Ejército Constitucional.

Dentro de breves días, el Coronel Batista determinará la fecha de la inauguración de los nuevos edificios fabricados para las distintas corporaciones militares, entre ellos, el Instituto Cívico-Militar de Ceiba del Agua.

También el Jefe del Ejército despachó largo rato con el Jefe de sus Ayudantes, Comandante Mariné.

CEBOLLINO

De la cosecha 1937. Garantizamos calidad y germinación.

Semillas en general.

«EL VAPOR», Aguila No. 187, Teléfono: M-9506

M.E.C.D. 2016

DIARIO DE LA MARINA

(S. A.)
FUNDADO EN 1844
(Dirigido hasta 1919 por D. Nicolás Rivero y Muñiz)

DIRECTOR: Dr. JOSE I. RIVERO
ADMINISTRADOR: D. CELSO GONZALEZ

Domicilio Social: PASEO DE MARTI, número 103
Joshua B. Powers, Ins. 220St. 42nd, St. New York City

Editado por la Cía. DIARIO DE LA MARINA, (S. A.), cuyo programa consiste «en la defensa de los intereses generales y permanentes de la Nación cubana, de los especiales de la Colonia Española establecida en la misma y de la unión y armonía entre los diversos elementos que conviven en el país». Art. 1o. de los Estatutos.

TELEFONOS DEL DIARIO

Dirección	M-2856
Administración	M-7911
Suscripciones	M-7911
Quejas	M-7911
Clasificados	M-7915
Jefa Redacción	M-1287
Redacción	M-7913
Sports	M-7912
Ag. Guanabacoa	XO-1584

PRECIOS DE SUSCRIPCION

	Territorio Nacional	Extranjero	Países Fuera del Convenio Postal
Año	$ 13.50	$ 17.00	$ 20.00
Semestre	7.00	9.00	11.00
Trimestre	3.75	5.00	6.00
Mes	1.30	—	—
Dominical Semestre	—	5.00	7.00

EDITORIALES

Perspectivas económicas

Los expertos azucareros de los Estados Unidos opinan que la aprobación de la Ley Azucarera por el presidente Roosevelt tiende a estabilizar los suministros al país que es en la actualidad el mayor consumidor del mundo y abre, por consiguiente, buenas perspectivas a la industria y al tráfico del dulce producto. En general las opiniones de todos los círculos azucareros, bien en los Estados Unidos, bien en Cuba coinciden en este punto de vista: la sanción de la ley evita el estado de incertiudmbre y de zozobra que comenzó a fomentarse desde que surgieron dudas respecto de la actitud de la Casa Blanca sobre la nuevo legislación azucarera.

Esto tiene una transcendental importancia para los desarrollos futuros de nuestra economía. Cuba no debe hacer depender su prosperidad de una sola industria; pero es evidente que cuando se trata de la industria azucarera hay que admitir que su estabilidad y auge son indispensables para el desenvolvimiento normal de nuestra economía. Negar esto es cerrar los ojos ante un realidad que, por su contundencia, se impone, aun a nuestro pesar. Siempre hemos combatido toda tendencia monocultivista. Creemos que Cuba debe diversificar previsoramente, en la máxima medida posible, sus fuentes de riqueza. Pero tampoco somos adictos a cierto tipo de demagogia antiazucarera, muy corriente entre nosotros, según la cual debemos abandonar el azúcar a su propio destino, sin hacer más esfuerzos por defender nuestra posición legítima y eminente en el mercado mundial. Ni fobia ni filia; pero sí el instinto de conservación necesario para defender con tesón y eficacia una fuente de riqueza de tanta importancia.

Partiendo de ciertas seguridades para el negocio azucarero, que sigue estando, dígase lo que se diga, en la base de nuestra prosperidad económica, pueden trazarse proyectos muy esperanzadores para el futuro. El mismo negocio azucarero en sí ha de aumentar considerablemente su actual radio de beneficios, tan pronto comience a surtir su efecto la llamada Ley de Coordinación Azucarera, que, como una parte del Plan Trienal, ha aprobado recientemente el Congreso. Por virtud de esa Ley el pequeño colono y el trabajador del campo obtienen garantías y ventajas de que hasta ahora habían carecido. Es de desearse que la experiencia que se vaya alcanzando con la aplicación de sus preceptos, sirva para que el Congreso, en su oportunidad, subsane cualquier deficiencia que se observe y propicie otros avances sociales que por el momento no se ha estimado prudente ensayar. En tan delicada materia, lo importante es avanzar siempre, aunque sea por pequeños estadios. Ciertos avances demasiado rápidos, dan muchas veces lugar al retroceso violento, que es lo penoso, lo que a todo trance hay que evitar.

Las últimas estadísticas publicadas sobre embarques de frutos menores son bastante halagüeñas. Todo indica que si nuestros cosecheros y exportadores actúan con inteligencia y coordinadamente, este negocio aumentará de modo extraordinario sus posibilidades, pues cada día los Estados Unidos absorben espontáneamente, por razones insuperables de calidad, cantidades mayores de ciertas viandas y frutas cosechadas en nuestro suelo. En este sentido ha de resultar muy útil, desde el punto de vista de la reciprocidad, la rebaja arancelaria hecha a los arroces procedentes de la Louisiana y de otras regiones de los Estados Unidos.

El turismo es otra fuente de riqueza que permite abrigar buenas esperanzas si nos atenemos a las cifras del año pasado. Pero ha de ser a condición de que lo tomemos en serio de una buena vez y de que no intentemos convertir sus centros promotores en focos de burocracia, sujetos, como todos los demás del Estado, a las veleidades de la política usual. Ahora acaba de ser electo el nuevo Comité Ejecutivo de la Corporación Nacional para el Fomento del Turismo. Figuran en él destacadas personalidades de nuestra vida social y económica, que pueden llevar a cabo una buena obra si por parte del Gobierno hay buena voluntad para que así sea. Esta es una zona que hay que examinar con mucho interés al dirigir la mirada inquisitiva hacia nuestras perspectivas económicas.

No somos [illegible] del optimismo. Pero estimamos que el porvenir ofrece buenos auguríos y que no nos defraudará si sabemos trabajar en firme, con energía y entusiasmo parejos, en un ambiente de orden y de paz.

Los frutos menores y el Club Rotario

El Club Rotario dedicó su última sesión al problema de los frutos menores de Cuba. Tanto el señor Roberto Arango, secretario de la Asociación de Cosecheros y Exportadores de productos vegetales, como los doctores Félix Granados y Ricardo Morán, los señores Magriñá y Luis Moreno y el Secretario de Agricultura, señor Amadeo López Castro, estuvieron conformes en encarecer la necesidad de estudiar su cultivo y su exportación.

Este es uno de aquellos problemas viejos de los cuales se ha hablado largamente, sin que la práctica haya correspondido ni a las continuas predicaciones ni a las excitaciones de la prensa ni a los buenos propósitos e intenciones. El Secretario de Agricultura aseguró que se iba avanzando, no sólo en la producción de dichos frutos menores, sino también en las exportaciones. Agregó, sin embargo, que hay que buscarle solución al problema.

Estamos en eso de pleno acuerdo. Es, ante todo, un hecho indiscutivo que el suelo de Cuba puede dar frutos menores en suficiente abundancia, ya para el consumo del país, ya también para la exportación. Es más: según el citado señor Roberto Arango, «Cuba ocupa una posición importantísima como embarcadora de productos vegetales a los Estados Unidos». ¿Cómo no se acaban de aprovechar, entonces, esta abundancia del suelo cubano y esta privilegiada posición?

Eso es lo que hay que estudiar e investigar detenidamente, pero de tal modo que, una vez hallados los obstáculos que impiden el pleno desarrollo y la subsiguiente venta interior y exterior de los referidos frutos, se tomen de un modo radical las medidas necesarias para vencerlos y ahuyentarlos. Si el campesino, a pesar de conocer la riqueza de los frutos menores, no siente inclinación a cultivarlos, es seguramente porque no ha de obtener de su cultivo los beneficios que debiera conseguir. No es porque tema que le fallen sus cosechas, sino porque está convencido de que apenas ha de poder transportarlas y de que, por lo tanto, ha de quedar la mayor parte de ellos en el campo.

Se ha de estudiar este problema científicamente, con todo cuanto con él se relacione; con las tierras que mejor y más ventajosamente se puedan dedicar al cultivo de los aludidos frutos; con los caminos y los medios de transporte que han de poner la urbe y los puertos en fácil comunicación con las fincas cultivadoras. Se ha de examinar objetivamente si los gastos de producción resisten el costo elevado de las tarifas de los fletes y de los transportes.

Mientras no se resuelvan previamente estos puntos y en la exportación no se ofrezcan al campesino o a las compañías para ello organizadas, las mayores ventajas, será inútil hablar de la importancia y de la fuente generosa de riqueza de los frutos menores. Por mucho que sea el patriotismo de los campesinos, no se decidirán a dedicarse al anhelado y requerido cultivo, mientras no vean en la realidad que pueden vivir de él, sin agustias y estrecheces. A nadie se le puede obligar a ser patriota contra sus más vitales intereses, que, en este caso, son también los del país.

No es rutina tenaz y nefasta la que le mueve al campesino de Cuba a asirse al cultivo y a la industria de la caña, aunque de este modo esté supeditado a los ingenios. Es el convencimiento de que así su trabajo le dará, por lo menos, para vivir, mientras que en el cultivo de los frutos menores no tiene garantía sólida de ninguna clase. No sabe si supuestos los tropiezos que ha de encontrar en su transporte o en su venta, el negocio ha de proporcionarle pérdidas o ganancias.

El amor a los frutos menores de Cuba, tan múltiples, tan varios, tan generosos, no se engendra ni se fomenta con prédicas y excitaciones teóricas, verbales o escritas, sino con estímulos prácticos y positivos; con el cálculo de las utilidades que ha de reportar su cultivo. Ese amor depende de la facilidad del transporte, del aminoramiento de las tarifas y del abaratamiento de los fletes. Ahí están las razones convincentes.

LA CARIDAD DE LOS ARBOLES

Arboles aburridos, polvorientos;
a lo largo de sendas y caminos
se estiran cual fantasmas soñolientos
que cumplieran monótonos destinos.

Arboles tristes, árboles sedientos
que no logran siquiera—cual los pinos
del camposanto—al roce de los vientos
contrapuntear los ángeles divinos.

Si florecen, la polvareda impura
las corolas mancilla; si dan frutos,
la errante plebe anónima desgaja,

las ramas generosas... Sin embargo
—cristianamente buenas—dan su sombra
hasta a quien los despoja y los ultraja...

E. Carrasquilla

Al Margen de la Historia

TRES ANECDOTAS

— I —

Madame Mere —Leticia Ramolino— oculta su dolor en Roma. Su hijo —el águila imperial— vive en la roca infame de Santa Elena, severamente vigilado por sir Hudson Lowe. Su nieto —el aguilucho— convertido en simple duque de Reichstadt, sufre, en Viena, los rigores de la educación alemana. Ha caído para siempre la familia Bonaparte. En París, los veteranos de Marengo y Wagram, lucen las escarapelas blancas. Y en Las Tullerías, Luis XVIII, obeso y torpe, ocupa los aposentos imperiales.

Es millonaria Leticia Ramolino. Mientras brilló la estrella de su hijo, fué acumulando dinero, muebles, tapices y obras de arte. Para todos sigue siendo «Madame Mere». Tiene su pequeña corte, sus lacayos y sus carruajes. Los romanos saludan a su paso. ¡Es la madre del César moderno! Y ella, inmutable, hierática, serena, todo lo espera no esperando nada...

Allá va la carroza de «Madame Mere». Sus cocheros lucen las libreas imperiales. El águila napoleónica abre sus alas en ambas portezuelas. La campiña romana ofrece un aspecto maravilloso bajo el sol pálido de la Primavera...

Otra carroza aparece en el camino. El séquito denuncia la calidad de su ocupante. Es Pío VII, el Papa maltratado por Napoleón, uno de los hombres más santos que han regido los destinos de la Iglesia Católica.

Se detiene la carroza de Su Santidad. Pío VII desciende de ella, y se aproxima al coche de «Madame Mere». Saluda. Y pregunta:

—¿Qué noticias tenemos de nuestro buen emperador...?

Leticia Ramolino no sabe qué decir. De tarde en tarde, las potencias le envían un informe oficial... Fuera de esto, no sabe nada de su hijo. Solloza. Y sus labios buscan las manos transparentes del Papa que, en vez de alzarse, rebeldes y maldicientes, frente a la sombra del ilustre desterrado, lo bendicen en un suave gesto paternal.

— II —

Cuando Bismarck llegó a San Petersburgo como embajador del Rey de Prusia —entonces no era otra cosa el futuro forjador del imperio alemán— tuvo curiosidad por saber qué hacía un centinela de la Guardia Imperial en medio del parque del palacio de Invierno, en un lugar desprovisto de razones estratégicas.

Preguntó al oficial de guardia y éste no le supo contestar. Entonces acudió al Ministro de la Guerra. Como tampoco estaba enterado del origen de aquella consigna, ordenó, para complacer al embajador del rey de Prusia, que se hicieran las investigaciones del caso.

Tres meses más tarde se supo que un día, bajo el reinado de la Gran Catalina, apareció una campánula —precursora de la riente Primavera— en aquel lugar del jardín. La emperatriz, para evitar que arrancaran aquella flor maravillosa, ordenó que un centinela la custodiara. La campánula se marchitó, pasó aquella Primavera, y pasaron otras cien, pero el centinela siguió allí, a pie firme, fiel a la tradición y a la consigna.

La curiosidad de Bismarck quedó ampliamente satisfecha. Pero, desde aquel día, los soldados de la Casa Imperial tuvieron que cubrir una guardia menos.

— III —

El duque de Reichstadt pasea en carruaje por el Prater. Junto a él, su tío el Archiduque Carlos. «El aguilucho» es queridísimo por los vieneses. El pueblo, a su paso, grita «¡Hoch! Hoch!» Y sonríe tristemente el que, nacido Rey de Roma, es un simple duque austriaco cuyo puesto en la corte es mezquino y ambiguo...

De repente, un joven elegantísimo, arroja una carta al duque de Reichstadt. Pero éste no la ve. Su tío la recoge apresuradamente. Una hora más tarde, la entrega al emperador. La carta dice así: «Sire: treinta millones de súbditos os esperan. Volved a Francia. Yo os traigo la estrella de la mañana...»

Francisco II no oculta su enojo. ¿Hay bonapartistas en Viena? Es necesario estrechar la vigilancia... Por él, su nieto volvería a Francia; pero ahí está el príncipe de Metternich que no lo desea.

En aquellos días, en París se dan vivas a Napoleón II... Pero el duque de Reichstadt no lo sabe. Languidece en el palacio imperial de Viena, dejándose amar por su tía política, la dulce y maravillosa archiduquesa Sofía...

José SANCHEZ-ARCILLA.

FRENTE AL SUPREMO

Por Roseñada

—¡Qué fatal estoy! Ahora que tenía esperanzas de ver claro, esta gente me suspende la vista...

BROMAS Y VERAS

Yo nunca he creído que el mundo no tenga más solución al caos político-social que sufre, que la batalla decisiva entre Comunismo y Fascismo. Creo que hay un punto ecléctico más ponderado y equitativo.

Porque no se puede decir que todo lo comunista es malo y lo fascista es bueno, ni que sus programas o aspiraciones sean originales, y no hayan constituído aspiración humana desde otros credos. Lo han sido y lo son. Muchas de esas teorías políticas, económicas y hasta sociales, figuran en todos los credos que en el mundo han sido, y así se ve cómo coinciden con frecuencia.

Así, para combatir el Comunismo no se puede decir que el Capitalismo es la perfección humana; ni dice verdad el Comunismo cuando afirma que el Capitalismo es una infamia o un error. En el Capitalismo hay las mismas infamias y los mismos errores que vemos en el Comunismo. Y nadie puede asegurar que tiene toda la razón, y por tanto el espurgo ecléctico de las razones sería lo más cercano a la verdad y a la justicia que pudiera el hombre establecer como sistema de gobierno.

Y ninguna clase pudiera realizar esa labor e implantar el sistema consecuente, como las clases medias, que no tienen las responsabilidades del Capitalismo sin espíritu (porque lo espiritual del Capitalismo es de un alto sentido humano indiscutible) ni llevan sobre sí el lastre de dolor y de odio que inspira, generalmente, a las clases bajas de que se nutren los extremistas de la izquierda.

Ninguna resolución equilibrada podrá esperarse de un extremismo, viciado de pasión, odio o dolor. Ni la víctima ni el victimario podrían ser jueces en la vista de la causa, porque no se puede ser juez y parte.

Así, analizando las aspiraciones de la clase media mexicana, puesta en pie de lucha, hallo en su «Declaración de principios» promesas de rectificación que nos vienen aquí como anillo al dedo, y que muchas veces nos han ocupado como dolor social de las clases medias cubanas. Por ejemplo, dice con un lenguaje exaltado que pudiera ser más de doctrina y menos de violento, pero que expresa un estado cierto:

«El empleado público es explotado y vejado, hasta la fecha, por todos los gobiernos: se acuerda su destitución sin justificarla nunca; se le degrada con el más necio pretexto; se le descuentan diversas cantidades de sus ya exiguos salarios y se le imponen opiniones políticas y sociales, amenazándole siempre con la destitución; se abusa de las necesidades económicas de las empleadas, prostituyendo a la mujer mexicana que ha de ser la base de las costumbres y de la moral de nuestra patria. Y esta injusta situación que, hasta hoy ha sido arbitraria y fuera de ley, trata de consolidarse en principios legales según los actuales proyectos sobre el Servicio Civil».

LA CLASE MEDIA EN PIE

Ante los problemas sociales de lucha entre el Capital y el Trabajo, la «Confederación de la Clase Media» mexicana asume una actitud terminante de protección al obrero y al campesino y dice:

«Evitar que los medios de lucha de las organizaciones sindicales se utilicen para fines políticos y con fines aviesos de líderes o caciques. Se impedirá así, que con tales maniobras se divida y debilite a los trabajadores, se desvíen sus objetivos y se les perjudique económicamente por los daños inútiles que sufren las empresas. Para estos mismos fines, promover en todos los casos de huelgas y antes de que estallen, la previa declaración de las autoridades del trabajo sobre la existencia y legalidad del movimiento, evitando así fracasos a los trabajadores y los perjuicios económicos que inútilmente se ocasionan en los casos de inexistencia de legalidad a los mismos trabajadores, al público y a las empresas».

Y como el debate económico-social es siempre peligroso para todos (la Primera Internacional consideró si abandonar la huelga como arma de lucha, y la aceptó por necesidad, pero reconociendo su daño al mismo obrero) y la clase media sabe que tanto necesita de protección serena el obrero como el patrono, para que no intervengan pasiones o intereses en las resoluciones de índole económica, la clase media mexicana provee en sus principios:

«Sostener las demandas de los trabajadores aislados u organizados y hacer que se cumplan las disposiciones que los protejan, cuando sean víctimas de la explotación; pero teniendo en cuenta que los ataques injustificados al Capital redundan en perjuicio de los trabajadores, porque determinan la pérdida de fuentes de trabajo y el que no se inicien nuevas industrias, exigir también que no se ataque al Capital por cuestiones ajenas a los problemas de trabajo».

Como se ve, México confronta exactamente los mismos problemas que Cuba, y así pudiéramos comprobar que las clases medias de todo el mundo tienen la misma visión y sienten las mismas necesidades que las de México.

Por ejemplo, el problema agrario de México parece el nuestro, que en cierto modo ha tocado el Plan Trienal ya, sensible su autor a una necesidad visible y dolorosa, y dice la «Confederación de la Clase Media» mexicana:

«Exigir el absoluto respeto a la pequeña propiedad rural, la consolidación de la propiedad agraria ya afectada y la creación de colonias agrícolas bien organizadas para dotar de tierras a los pueblos que carezcan de ellas y para corregir la excesiva concentración de la población de la República».

Nosotros, en tierras tan poco pobladas como la de Cuba y la de México, y en general de toda Hispano-América, hubiéramos cambiado el concepto de «pueblos que carezcan de tierra», por el de «tierras que carecen de pueblo». Porque necesitamos crear pueblos, hacer aldeas, extraer de las ciudades los sobrantes parasitarios y conducirlos a formar núcleos campesinos de modo que se enseñe al pueblo a vivir del suelo que en parte alguna es más fecundo que en Cuba.

Y así, el programa de la «Confederación de la Clase Media» de México atiende a resolver el problema del trabajo, del crédito, de la justicia, de la moral y de todo lo que es fundamento de vida civilizada y que se va perdiendo en la vorágine de materialismos modernos y en la fiebre de las pasiones desatadas.

Y como sólo la clase media puesta en pie, puede traer un poco de ponderación a la lucha, para que no sea lucha sino debate polémico, se irguió en México.

Y si en Cuba no se pone en pie, le pondrán el pie encima.

Joaquín ARISTIGUETA.

Epistolario de OTEYZA

Sr. Juan Ignacio Paderewski.

Altdorf (Suiza).

Muy señor mío:

Desde 1906, que hube de escuchar sus conciertos en el teatro de la Comedia de Madrid, le admiraba como pianista, y pasé a admirarle también como político en 1919, cuando supe la forma en que asumió el mando de su renaciente patria. Y así me resulta doblemente doloroso tener que decir a usted hoy que ha cesado mi admiración duplicada; pero es lo cierto que su «Llamamiento a la paz interna de Polonia» hace que le considere, además de un mal político, un mal pianista.

Incluso esto último; sí, señor. El general Rydz-Smigly, jefe actual del Gobierno polaco, al prohibir la publicación de su proclama en los periódicos del país donde un día tuvo usted el poder que él hoy tiene, ha dicho: «el ex Presidente hace tiempo que vive alejado de la política y sólo sus méritos de gran pianista hay que reconocerle». Sin embargo, ello no puede tomarse sino como exceso de amabilidad del bélico mandatario. Lo cierto es que usted ha dado una nota discordante cosa inadmisible a los concertistas.

Si en alguno de sus recitales de piano se le hubiese escapado a usted una nota así, el selecto público que a escucharlos acudía le hubiera siseado, y aun acaso silbado, y hasta posiblemente pateado. ¿Qué no habría de hacer, pues, ese otro público de las manifestaciones políticas, que de selecto tiene bien poco, ante semejante disonancia?... Crea usted, señor Paderewski, que el general Rydz-Smigly, impidiendo que se divulgasen sus ideas pacifistas en Polonia, le ha evitado un ruidoso fiasco.

El pueblo polaco está situado entre Alemania y Rusia, y sometido, por tanto, a contacto directo con el fascismo de una parte y con el sovietismo de la otra. Ahora bien; usted juzga que la manera de evitar que en Polonia se encienda la guerra civil, será persuadiendo a sus compatriotas todos de que deben rechazar por igual ambos extremismos de derecha y de izquierda. Y como medida previa para implantar tal sistema persuasivo, pide usted al Gobierno que dicte una amnistía general, que comprenda a cuantos están presos por los llamados «delitos de opinión».

Ya sé que usted se retiró de la política y salió de su país hace unos quince años. Pero posteriormente ha andado por el mundo, dando otra vez conciertos. ¿No es así?... Pues crea usted que parece como si no hubiese visto lo que en el mundo pasa ni hubiera dado conciertos nunca. ¡Menudo desconcierto iba a haber hoy en Polonia con lo que usted propone! Pues mediar entre totalitarios y comunistas con la persuasión, es actualmente lo que antes era intentar abrir ostras.

Con la diferencia de que, mediantes la persuasión, las ostras nunca se abrían; pero no pasaba más sino que se quedaban cerradas. Y quienes están bajo las influencias del fascio y del soviet, si solamente la persuasión media, se lanzan en seguida los unos contra los otros, destrozando de paso a los que entre ambos pillan. De donde resulta que este destrozo es el que usted pretende para Polonia.

El Gobierno polaco ha procedido, pues, muy cuerdamente no permitiendo que se sepa en su país ni que usted dice cosa tal siquiera. Suspendió una audición del gran Paderewski, sí; pero es, ¡ay!, que ya no suena usted como en los pasados tiempos. Aquellos tiempos, doblemente gloriosos, en que se hacía usted aplaudir lo mismo de pie sobre la tribuna, que sentado ante el piano.

Con los gratos recuerdos de entonces, quiero despedirme ahora de usted afectuosamente.

LUIS DE OTEYZA

La Habana, 7 de Septiembre de 1937.

DE LA GUERRA EN ASTURIAS

EN LA RUTA DE LA RETAGUARDIA

En Grado hubo necesidad de cambiar de coche a causa de que el que nos había conducido hasta allí tenía que regresar a Oviedo. En la hermosa villa nos detuvimos solamente media hora. El gris de la madrugada aún no había desaparecido y la niebla continuaba cerrándose al sol, dando al ambiente una tonalidad lechosa, impregnada de tristeza.

A la salida de Grado, otra detención por la guardia civil con la correspondiente nueva exhibición de documentos. Subimos la cuesta de Cabruñana. Algún rayo de sol se filtra, a ratos, por entre la niebla y ésta se va deshaciendo poco a poco, hasta que el sol termina por vencerla y luce éste magnífico. El ambiente se despeja, se alegra, y el campo se esponja al sentir la caricia solar.

Se ven edificios intactos, de blancas fachadas y amplias cristalerías. Acostumbrados nuestros ojos a las derruídas edificaciones de Oviedo, de tejados hundidos y paredes caídas, en los que las puertas cristaleras semejan esqueletos derrumbados de algo que fué y que produce honda impresión de pena, sufrimos con el contraste de estos bellos edificios de la retaguardia, una rara impresión, como si el blanco de las casas nos deslumbrara y fatigara.

Los pulmones se nos ensanchan y aspiran con fruición este aire tibio y aromado por las flores silvestres. Es como si saliéramos a nueva vida después de los doce meses largos pasados en Oviedo entre el retumbar diario de los cañones, el desgranar de las detonaciones de las ametralladoras y el derrumbe de edificios. Recordamos aquella vida de los sótanos como una pesadilla tan cruel que a veces nos acomete la duda de haberla vivido. Ahora, ante estos campos bellos y floridos, bañados por el sol, la vida adquiere un sabor más dulce, más agradable, más deleitoso.

Bajamos hacia Cornellana. Paz, silencio y trabajo... ¡Qué lejos nos parece la guerra! Y, sin embargo, la dejamos atrás, a pocos kilómetros, en toda su trágica crudeza.

Los que viajan en el mismo coche que yo hablan de cosas diversas, aunque relacionadas todas con temas guerreros. Apenas los oigo; no escucho a nadie. Mis ojos están ávidos de paisaje y no dejo un solo momento de mirar a las montañas que ondulan en la lejanía, a los ríos que serpentean por entre los valles y los bañan, a las vegas fértiles y a los campos verdes. Mi vista se embriaga ante la combinación de colores que el bello paisaje asturiano le brinda y miro a todo y con el interés y la alegría y la ansiedad del que contempla algo muy querido que ya no pensaba volver a ver. Creo que una cosa así, o parecida, debe suceder a quien después de haber sufrido alguna temporada de prisión saborea los deleites de la libertad. Detalles y aspectos que en otro tiempo y en distintas circunstancias me hubieran pasado inadvertidos, llaman ahora profundamente mi atención: una mujeruca que pasa con su hatillo sobre la cabeza, un zagal que conduce una res, un anciano campesino que cabalga en un asno lleno de maduras... Todo, todo se graba profundamente en mi cerebro, y la mirada se pasea de un lugar a otro, sin sufrir cansancio ni hartazgo, siempre ávida y despierta.

La guardia civil ya no examina nuestra documentación. Viajamos ahora por la retaguardia, donde no son necesarias tantas precauciones. Atrás queda Cornellana, pasamos por Salas, subimos a La Espina, nos detenemos un momento en Luarca y llegamos a Navia, término, por ahora, de nuestro viaje. En todas partes, gran animación y numerosas caras conocidas de vecinos de Oviedo, que se han trasladado a estos lugares en busca de tranquilidad. Oviedo parece como si se hubiera desparramado por toda la ruta de la retaguardia. Y así por donde quiera que se pasa se ven rostros ovetenses que miran con ansiedad a los que llegan de la capital en pregunta muda y angustiosa sobre lo que allá queda.

Eduardo A.

DESDE PARI

CODIGO DE LA PUBLICIDAD HONRADA

En Junio último se reunió en Berlín el Congreso de la Cámara de Comercio Internacional, y de sus sesiones salió un documento curioso e interesante en grado extremo, titulado «Código Internacional de Prácticas Leales en Materias de Publicidad». No sonriáis. Esta retahila de vocablos aparentemente asociados al azar, encierra los principios de una liga de buena voluntad», pero que en un futuro no lejano puede convertirse en código obligatorio internacional que regirá la publicidad periodística.

Un «Consejo Internacional de la Publicidad» está a punto de ser creado. Consejo que tendrá como único objetivo el de recibir quejas, vigilar que sea aplicado el Código y condenar la aplicación de ciertos procedimientos desleales en la materia publicitaria.

El Código a que nos referimos es muy largo. Pero en sustancias podemos decir que está dedicado a mantener una especie de «reglas de confianza» del público en materia de publicidad. Por eso el Código estipula que «en la publicidad periodística no deben solamente ser respetadas las leyes de los países extranjeros, sino, sus sentimientos religiosos y políticos, así como sus tradiciones morales y patrióticas». Es decir, que ningún anuncio debe difundir los «errores voluntarios» destinados a engañar al cliente, ni lanzarlo en error sobre el origen de la mercadería, su precio, su valor práctico, sus condiciones de venta etc. Textualmente, el Código especifica: «La publicidad no debe contener ninguna indicación que sea susceptible de crear dudas sobre la veracidad de otra publicidad o de depreciar delante del público los artículos de una fábrica o comercio concurrentes».

La exageración está prevista, además.

El Código condena anticipadamente toda exageración capaz de desencantar a la clientela cuando ésta es puesta en contacto con el artículo en cuyo honor se hace la publicidad. «Sobre todo —dice— en materia de mejoramiento de un enfermedad, así como las promesas mantenidas por la publicidad en los casos de ofrecientos financieros».

Y caso excepcional y único en la historia del periodismo codificado este Código condena definitivamente los casos de publicidad de la buena ventura, de la astrología y de la charlatanería en general. Fakires, videntes, echadoras de cartas, etc., a otra parte. La credulidad del público maniobrada por medio de la publicidad en la prensa, ha sido castigada con caracteres y proporciones sensiblemente escandalosos.

En el fondo, este Código, creado en todas sus piezas por un organismo tan autorizado como el de la Cámara de Comercio Internacional, ya al tar de introducir un poco de moralidad, un poco de honradez de procedimientos, un poco de lealtad en la publicidad de todos los países. Tres grandes asociaciones internacionales han sido involucradas en la iniciativa a título de «entidades» a cuales se les debe consultar: la «Unión Continental de la Publicidad», la «Asociación Nórdica de la Publicidad», «Prensa Técnica y Periodismo Internacional». El nacimiento del Código, pues, ha sido facilitado por los oficios «medicales» de tres de los mejores médicos del mundo.

Ya era tiempo, convendrás conmigo.

Ya era tiempo de que las exageraciones —que nos harían sonreír muchas veces no determinaran escenas, muchos desgraciados— fueran sancionadas en la vía pública por un código severo.

Ya era tiempo de que la mentira sobreentendida, que la farsa relativa, que el engaño sancionado por la letra de molde, encontraran una horma estricta. Quizás vamos a perder en pinturiscidad y en fantasía —¡hay cada publicidad desgarrante por ahí!— pero vamos a ganar en moral. El papel periódico, en el fondo, una especie de vehículo de ese virus, que recogía y transmitía al público las exageraciones, las ambiciones exclusivistas de los comerciantes o los fabricantes dispuestos a vender sus mercancías y sus productos hasta por sobre las alas del Espíritu Santo. Más aun; el papel periódico ha sido hasta hoy el agente indirecto, pero ejecutante, del chantage y de la farsa. Ya era tiempo de que esos métodos «entre cintura». Por de pronto, este Código será aplicado «con carácter puramente voluntario». Esperemos que la Cámara de Comercio Internacional descansará hasta transformarlo en ley internacional, para bien de la moral internacional.

Eduardo AVILES RAMIREZ.

LO QUE YO VI EN EUROPA

LONDRES

—III—

UNO de los libros que con mayor interés he leído en mi vida se titula «Richard Carvel», escrito por el famoso novelista americano Winston Churchill, a quien muchos años después de haber leído su obra tuve el honor de conocer, aquí en la Habana. Posiblemente, la lectura de este libro, efectuada en una época de transición física —cuando de muchacho me tornaba hombre— haya tenido alguna influencia en mi manera de pensar acerca de Inglaterra. Pero yo quiero dejar consignado que cuando desembarqué en Londres no tenía formada opinión alguna, definitiva, favorable o adversa, respecto al país. Mas, si alguien me forzara a decir hacia qué lado me inclinaba entonces, me vería obligado a confesar que favorablemente.

Y era que yo había sido una de las muchas víctimas del «kidding» británico, que ha logrado hacer creer a una gran parte de la humanidad —menos a los americanos, que los conocen bien— que en Inglaterra existe una amplia libertad...

He llegado a la conclusión de que la libertad británica consiste sólo en dejar que la gente hable libremente. Esto tiene por principal objetivo saber cómo piensa cada cual. Y cuando allí saben cómo piensa uno, conocen también por donde deben apretarle las clavijas. Pero el inglés no es tonto. Y dándose cuenta de ello, aunque nunca confiesa que es así, se abstiene de decir más de lo que le conviene.

Y es que no puede haber libertad en un país cuyo poderío está fundamentado en la sojuzgación. Las islas británicas no son, en área, mucho mayores que Cuba. Mas su colosal imperio es el más considerable que existe sobre la faz de la tierra. Yo encontré perfectamente justificada la posición de Lincoln cuando los estados meridionales quisieron abandonar la Unión, (aunque mis simpatías han estado siempre al lado de los rebeldes). Pero nunca he podido comprender en virtud de qué derecho Inglaterra persiste en mantener bajo su yugo a tierras le son tan disímiles en raza, tradición, etc.

Deseo agregar antes de adelante que con estas conclusiones no trato de convencer a nadie, sólo doy mis impresiones de viaje y cada cual puede tomarlas o dejarlas con el mismo libre albedrío con que las voy exponiendo. En cuanto a mí, me han servido para descorrer un velo, nada tupido, que tenía ante mis ojos y a través del cual había comenzado a ver, poco a poco, la realidad de muchas cosas, antes de conocer de visu Europa.

Una de las preguntas que me había hecho muchas veces era ¿quién, en realidad, manda en Inglaterra?

Al que quiera escucharme, al oído, siguiendo la costumbre inglesa de hablar bajo, que en Inglaterra manda, por sobre todos los poderes, la iglesia. Esto, naturalmente, no lo admite ningún inglés, pero lo cuezan. Pero lo cierto es que en Inglaterra no se mueve una hoja sin que en ello intervenga la iglesia —la iglesia anglicana, naturalmente— que es la que gobierna.

Un ejemplo. Cuando el señor primer ministro tiene que hacer nombramiento en las colonias, ya sea gamos, confecciona una lista de personas que estime convenientes para el cargo. En ella incluye a Fulano de Oxford; a Ciclano, de Cambridge; a Esperencejo, de Eton, etc. Una vez que la tiene redactada, la medita cuidadosamente en la gaveta del centro de su buró, y espera.

Una buena tarde de junio o de diciembre, el señor arzobispo de Canterbury siente deseos de ir a tomar el te con el señor primer ministro. Ordena que le preparen el coche y se dirige al número 10 de Downing. El señor ministro lo recibe con afabilidad. Se sientan confortablemente, en sendos sillones, junto a una de las ventanas, y entre sorbo de te y sorbo de te, conversan de los más variados temas. La exposición de flores de Chelsea, el último partido de cricket, el festival de Glyndebourne.

Ya han charlado largo rato el señor arzobispo se dispone a marchar. Entonces, de «post-data», como dicen los ingleses, como las mujeres, dicen al principio lo que quieren, el arzobispo, digo, le pregunta, casualmente, of course, al señor primer ministro si ya ha pensado en alguien «for such or such post» etc.»

—¡Oh, cuánto me alegro que haya recordado el asunto, —le contestará el señor ministro, —precisamente, aquí, en la gaveta, tengo una lista de personas que me han recomendables, y me alegraría que usted me permitiese mostrársela.

—Con mucho gusto, señor ministro, con mucho gusto...

El señor ministro extrae la lista de un cartapacio negro que guarda celosamente en la gaveta del centro de su buró. ¡Ah! aquí...

El señor arzobispo hace un amplido elogio de Fulano. Asegura luego que difícilmente se habría podido pensar en otro hombre mejor para Ciclano. Agrega, que Esperencejo es un modelo de caballero brillante, y que además, es de Eton. Y, por rinde pleitesía a todos los que figuran en la ya tantas veces mencionada lista.

—Y, ¿no ha pensado usted en So-and-So, señor Ministro? —sugiere el señor arzobispo con voz suaviflua y apagada.

El señor primer ministro esboza una ligera palmada en la frente, como hace cualquier otra señal de dolor.

—¡Cómo es posible que no haya pensado en Mr. So-and-So! —dice el arzobispo, no sabe usted cuánto me agradezco su visita. —dice el señor primer minestro—. Y apunta, al final de la lista, (recordad lo que dije arriba de las post-datas) el nombre sugerido por el prelado.

Antes de que el «segundo» de oficio de la iglesia anglicana haya abandonado el número 10 de Downing, ya está decidido quién habrá de ser nombrado para aquel cargo en las colonias.

Y, poco después, se le extiende el nombramiento a Mr. So-and-So.

José CAMINERO.

EL SONIDO DE LAS MONEDAS. La ausencia de sonido tintineo metálico en una moneda no es prueba de que ella sea falsa. Muchas monedas, en todos los países del mundo, que están en circulación por ejemplo, son legítimas, aun cuando suenen, debido a fallas en la preparación de la aleación metálica.

LIBROS

AYER, poemas, por Pedro Parés Espino, 175 págs. en [illegible] operativa de Artes Gráficas. Caracas, Venezuela.

Pocas cosas seducen tanto al espíritu como vivir el pasado, recorrer la tradición y la leyenda en alas de la imaginación. Y es que el prestigio que cobra lo que ya «no volverá a ser» y sin embargo «sigue siendo» en el recuerd

PEPSINA y RUIBARBO
Para la dispepsia

ACIDURINA
Contra el reuma

LABORATORIO BOSQUE
PRODUCTOS DE GARANTIA

LENUFOSFYL
Vigorizador del organismo

GRIPPOL
Para su tos

CRONICA HABANERA

DEL HABANA YACHT CLUB

Magnífico y brillante resultó el almuerzo bailable ofrecido el domingo último en los salones de la prestigiosa sociedad Habana Yacht Club.

Numerosos parties, integrados por las principales familias de nuestra sociedad llenaban el precioso salón.

Se bailó hasta tarde a los acordes de la incomparable orquesta de los Hermanos Castro.

He aquí algunos de los «parties»:

El presidente del «Habana Yacht Club», ingeniero José M. Cadenas y su interesante esposa, señora Carmen Jiménez, con las distinguidas damas Zenaida Gutiérrez de Mencía y María García de Menéndez.

El doctor Carlos Fonts y su bella esposa, señora Juanita Cano, tenían como invitados a los esposos Manolo Aspuru y María Antonia Alonso, Eduardo Alfonso y Carmelina Guzmán e Ignacio del Valle y Rosa Perdomo.

La linda hija del Embajador de los Estados Unidos, Miss Mary Butler Wright y su simpático compañero, el doctor Juan Luis Rodríguez, en unión de las gentiles señoritas Miguelina de la Campa y Albertina O-Farrill y los jóvenes Joaquín Gumá y Armando J. Pessino.

Las bellas hermanas Nina y Graziella Gómez Diago, tenían como compañeros a los jóvenes José A. Rionda y Jorge L. Casares.

Los jóvenes esposos Tomás Terry y Herminia Saladrigas, tenían como invitados a tres jóvenes parejas: Carina de Posada y Augusto Saladrigas, Silvia Maribona y Luis Carol y Cristina Saladrigas y Juan Compte.

El señor José E. Smith y señora Dolores E. de Smith, reunían al doctor Fernando Vianello y señora María Teresa Pedroso, a Juan B. Díaz y señora Sarah Díaz y a Maggie y Beba Smith.

Los marqueses de Tiedra con el señor Julio B. Forcade y señora Angélica Pedro de Forcade.

El doctor Alfredo Botet y su gentil esposa, señora Fabiola de Arriba, con el señor Paúl Hernández y la bella señorita Manolita Bravo.

Cinco jóvenes parejas congregadas alrededor de una mesa:

Julia Aspuru y Armando Soler; Josefina Delgado y Max Borges Jr. Gloria Garmendía y Justo Lamar; Josefina Díaz y Pancho Pons; Bebi Aspuru y Enrique Sardiñas Jr.

Un animado party con:

Hilda Díaz y Roberto del Corral; Beba Andino y Antonio Mendieta; Beatriz Muñoz y Rosendo Espi; Roberto Moya y Julio Praton.

La gentilísima Graziella Vianello y el joven Oscar Espinosa.

Un «party» de juventud que formaban las siguientes parejas:

Gloria Barrios y Juan Luis Bilbao; Amalia del Valle y Salvador Castañeda; María Victoria Quiroga y Percy Steinhart; Maita Labarrere y Eddy Smith; Olga Seiglie y el conde Mopox; Nena Ramírez de Olivella y Rafael Cuéllar; Lydia Pou y Chiqui Cabrera.

En otra mesa, cuatro parejas jóvenes:

Marta Roces y Fernando Rasco; Gloria Aguilera y Andrew Castellá; Silvia Linares y Gustavo Betancourt; Nené Fowler y Joaquín de Santa Cruz.

La encantadora señorita Josefina Fonts, con Mario Castellanos, Beba Morell y Luis León; Alicita M. Fonts y Rafael Benavides; Georgina Zayas Bazán y Manolín Alonso; Marta Mier y Gonzalo de Cárdenas.

Marta Barraqué y Roberto Vieites, en unión de Silvia de Solo y July Cervantes y Rosita Barraqué y Guillermo de Mena.

Las encantadoras hermanas Olga y Antonina Alonso, en unión de los jóvenes Jorge Estévez y Néstor Carrillo y Esther María Porta y Oscar Alonso.

Mimí Sánchez y Alberto García Tuñón y María Kindelán y Vicente Díaz.

Amelie Zayas, rosa de gracia y ensueño y el joven Martín F. Pella y Olga de la Riva y Enrique I. Zayas.

Titín de Cárdenas y Willy Martínez y Chepín Barraqué Jr. y Elisa Mencía.

La graciosa Gina Chomat y Guillermo del Real y Gloria Cuéllar y Fofo Schneer.

Cinco jóvenes parejas en un alegre party:

Gloria Betancourt y José Enrique Bringuier; Marta Mestre y Héctor Recio; Angélica Sánchez Zayas y Alfredo Recio; Yolanda Simpson y Manolo García Solís; Armantina Rodríguez Cáceres y Luis Douglas.

El doctor Joaquín M. Barraqué y su interesante esposa, señora Gloria Mayoz, con el señor Tony Martínez Arenas y señora Celia Calvo de Martínez Arenas.

El doctor Vidal Morales y señora Silvia Durañona, con el doctor Pedro Medina y la señora María Antonia Morales.

Lolín Hernández con Leopoldo de Goicoechea.

Josefina Ibarra y Lisandro Pérez en unión de Gisela Pérez y Raúl Fernández Jr. y Josefina Pernas y Rubén Pérez.

Muriel Rosenberg y Gerardo Smith.

La gentilísima Mariíta Scull de compañera de Cuco Malberti.

Silvia Pujals y Luis de Goicoechea, Carolina Gutiérrez y Melchor Gastón; Silvia Lawton y Harry Fanjul.

Cucú Suárez y Gabriel Aurioles y Lilita Nodarse y Luis Rodríguez Molina.

El doctor Lincoln E. Brito y señora, tenían como invitados a la interesante Hilda N. Bernacé.

La señora Victoria P. viuda de Queron con Antonio Betancourt y Josefina Bardeci.

Las señoras Ernestina Varona de Mora y Angelina Portela de Carranza.

La señora Lola Farnés de Ramírez de Olivella.

Chicha Sánchez viuda de Sánchez, con la elegante Malula Rivero de Scull.

Margarita Escarrá viuda de Soler, con la señora Delia Martínez de Suárez, la señora Josefina Freixas y el joven Luis Fernández Escarrá.

Tomaron asiento a la mesa junto con las anfitrionas, las lindísimas señoritas Maita y Madeleine Labarrere, Carolina Gutiérrez, Angelita Longa, Silvia Lawton.

Y los jóvenes Eddy Tolón, Oscar Espinosa, Pedro Mena, Eddy Castellanos, Raúl Portela, Diego Jiménez y Guillo Maciá.

RECIBO INFORMAL.—En la noche del domingo, en la residencia de los conocidos esposos Ramiro Fernández y Angela Grau, tuvo efecto un simpático recibo organizado por las preciosas señoritas Elena Alfonso y Olga Albacete y la señorita de la casa, la siempre encantadora Beba Fernández Grau.

Aunque no tuvo carácter de fiesta, se vió muy animado.

Se sirvió un rico buffet.

Y se bailó.

Entre las señoritas que asistieron, anotamos las siguientes:

Hortensia Castellanos, Maggie Wolf, Josefina Delgado, Silvia y Marta Pujals, Olga Albacete, Isolina Ulmo, Nena Ramírez Olivella.

Maeta Roces.

Marlíta Scull.

Mercy Montoulieu, Lidia Pou, Irma Carratalá, Elena Alfonso, Alicita González del Real, Elsa y Lidia Lutke, Isolina Ortega.

María Julia de Céspedes.

Rosario González Labarga, Delia Margarita Suárez, Graziella de la Guardia y María Luisa Clarens.

Entre los jóvenes Vicente Díaz, René y Alfonso Albacete, Enrique Montoulieu, Max Borges Jr., Carlos y Pedro Mena, Oscar Espinosa, Manolo Bustamante, Gonzalo de Cárdenas.

Fernando Rasco, Cuco Malberti, Roberto Maduro, Angel Clarens, René Valverde, Paquito Hernández Milanés, Gustavo Betancourt, Bernie Wolf, Alfredo Manrrara, Raimundo e Ignacio Menocal, Juan Avilés, Ramón Toñarely, Dana Cruz Bustillo y Emilio Cancio Bello.

DEL MIRAMAR YACHT CLUB.—Un gran baile viene organizando el Comité de la Casa de la simpática sociedad Miramar Yacht Club.

Tendrá efecto en la noche del sábado 18 del corriente con motivo de que con tanta animación se ha desenvuelto en aquel magnífico club.

A este baile no se podrán llevar invitados por ser fiesta oficial.

Ha sido contratada la magnífica orquesta de los Hermanos Castro y un septeto.

Próximamente ofreceremos nuevos detalles de esta fiesta que constituirá un señalado acontecimiento.

BODA ELEGANTE.— Para una ceremonia nupcial que revistió gran lucimiento, abrió sus puertas anoche, a las nueve y media, la Iglesia de Nuestra Señora del Carmen.

Allí quedaron unidos para siempre con la bendición sacerdotal, la distinguida y gentil señorita María Sánchez y González y el doctor Manuel Táboas González, joven y conocido médico.

La Iglesia lucía decorada bellamente con plantas y flores.

En el altar mayor se advertía un crucifijo tallado hace cerca de dos siglos, propiedad de la madre de la novia, y ante el cual se han efectuado todos los actos religiosos durante varias generaciones de su familia.

Una corte de honor formada por las encantadoras señoritas Hilda Paras, Normanda González, Georgina Sánchez y Dalia Gil, precedió a la novia en su camino al altar.

Como maiden of honor iba la gentil señorita Margot Sánchez González.

Fueron testigos por ella el doctor José Solís, y los señores Domingo Nazábal, Ramón del Campo y doctor Pablo Parras.

Por él, el doctor Manuel Abril Ochoa, propietario del Balneario de San Miguel de los Baños, los doctores Manuel Costales Latutú y Antonio Pulido Humara y los señores José Alló y Pedro Guasch.

La boda civil se verificó ante el conocido notario doctor Bernardo Caramés y fueron testigos por ella los doctores Félix Ceballos, Juan Solloso y Evelio Gil y el señor Guillermo Táboas, y por el novio, los señores José Nolla, Pedro González, Esteban Ferrer y Hermes Mireles.

Los nuevos esposos partirán rumbo al Balneario de San Miguel de los Baños, donde pasarán los primeros días de su luna de miel.

Felicidades.

SENSIBLE FALLECIMIENTO. — En la tarde de ayer, dejó de existir, el señor Francisco Díaz García, conocido comerciante de esta plaza, y persona muy bien relacionada.

Su sepelio, dispuesto para esta tarde, a las cuatro y media, ha de constituir una sentida manifestación de duelo.

Reciban nuestro pésame, su viuda, la atribulada señora Mercedes Barrios y su hijo Carlos.

DEL CASINO DE LA PLAYA.—La fiesta de esta noche, martes de moda, en el Casino de la Playa, se verá nuevamente concurridísima, ya que nuestras familias elegantes sienten predilección por tan precioso lugar.

Habrá show, que se presentará dos veces en la noche y tomarán parte en él, el famoso trío Kay-Katya-Kay, la pareja de tap Buddy and Claire Green y la bailarina acrobática Bárbara Blane.

El baile estará amenizado por la orquesta Casino de la Playa y por el Conjunto del Ritmo.

Para reservar mesas puede llamarse al teléfono FO-7165 al señor Casamiquela, el siempre caballeroso maitre.

Será una noche animadísima.

SIMPATICA FIESTA.— Una animada y alegre fiesta tuvo efecto anoche en la residencia de los estimados esposos Pedro A. López y Mercedes Fernández, en el Vedado.

Fué con motivo de celebrar el cumpleaños de su hija, la encantadora señorita Marta López y Fernández, que cumplía la suspirada edad de los quince años.

Muy congratulada se vió Marta en todo momento, estando rodeada de un numeroso grupo de sus amistades.

La orquesta «Ensueño» amenizó la fiesta.

Y se sirvió un rico buffet.

Entre las señoritas allí reunidas, se encontraban las siguientes:

Josefina Díaz Payro, Lillian de Cárdenas, Chiquitica Macías, Grace Ortega, Yolanda y Ofelia Tur, Enrique Berenguer, Ritica Allegue, Lourdes Fernández.

Nena Hermida, Alicia y Sara Llanos, Ofelia Guach, Maruca Fernández, Berta Martínez, Noni Bosch, Conchita Graupera, Balbina González, Georgina Labourdette, Josefina Oñate, Olga e Irma Rueda, Luisita Alvarez, Sarah Meléndez.

Siomara y Yolanda Martín.

Pura y Silvia Fernández, Tita Faget, Minita Fitz Gerald, Virginia Ortega, Nena Monteagudo, Regina García, Pupy Quadreny, Emelina Medina, e Hilda Franchi Alfaro.

Y los jóvenes: Juan Palacio, Tito Escasena, Eddy Graupera, Pedro Labourdette, Emilio Ortega, Eddy López, Eduardo de la Torre, Alfredo Longa, Panchito Fránquiz, Jorge Tur, Vicente Font, José M. Palmero, Bebo Cano, Bebo Guach, Juan y Fernando de la Paz, Arnaldo Ferrer, Armando Fernández.

Mario Villar, Roberto Chomat, John y Robert Fitz-Gerald, Mario y Ciro Ulivarri, Pepe Arango, Armando Sánchez Fortún, Emilio López Centella, Félix Narváez, César Mena, Reinaldo Quintero, Guido Spinger, José Martínez, Mario Miró, Luis M. Hernández, Tony Loret de Mola, Pedro López Jr. Gilberto Dalmau, Emilio Bruzón, Pepe Alvarez y Miguel Armona.

EL ARTE DE LA BUENA MESA. El éxito de una obra se manifiesta en su venta. Y esto ha sido la franca acogida que ha tenido «El Arte de la Buena Mesa», obra que trata de la etiqueta de la mesa y de la gastronomía, cuyos ejemplares se están agotando en «El Encanto», único lugar donde se pueden adquirir al precio de dos pesos.

Es la obra más completa que se ha publicado en Cuba, y por el lujo e interés que ha despertado en sociedad, tenemos la seguridad que se agotará.

SANTOS DE HOY. — Santa Regina es la festividad de hoy.

Nos complacemos en saludar primeramente a una dama muy querida en sociedad, Regina Truffín viuda de Vázquez Bello, tan distinguida.

También está de días su hija menor, la simpática jovencita Bebita Vázquez Bello y Truffín, que muy pronto hará su aparición en los salones.

Regina Rodríguez, esposa del señor René Dussacq, gerente de la Casa Consignataria R. Dussacq y Compañía.

Regina Yáñez, bella esposa del señor José Agustín Acosta, Gerente de la Optica Nacional.

Regina de la Gándara de Haymann.

Regina Pola de García Vega, Regina Silvera de Alvarez Méndez, Regina Lastres de Pérez.

Regina Gutierrez de Milián, Lilia Regina de Juan Corona y Regina Xiqués, distinguida pianista.

Señoritas:

Regina Martínez Piloto.

Regina Pando y Machado.

Regina Valladares Castro.

Regina Planas, Regina Nin, Regina Prado y Regina Blanco.

Y la encantadora Regina Martínez López, hija de los esposos Julián Martínez Castell y Ana Margarita López.

COMIDA DE JUVENTUD. — El viernes último, se celebró una animada comida ofrecida por las encantadoras jovencitas Josefina y Hortensia de Cárdenas.

Tuvo efecto en la residencia de sus padres, el doctor Raúl de Cárdenas, Representante a la Cámara y su bella esposa Dulce María Blanco.

DEL LYCEUM. — Hoy martes, a las cinco y media de la tarde, pronunciará una interesante conferencia en los salones del «Lyceum», el señor Isidoro Castellanos.

Tratará sobre «La avifauna cubana».

Se verá muy concurrido.

EL TE DEL COUNTRY. — Muy animado estuvo ayer el domingo último el aristocrático Country Club de la Habana, que celebró su acostumbrado té dominical.

Numerosos parties se congregaron en la espléndida terraza bailándose hasta bien entrada la noche.

He aquí algunos de los citados parties:

Los distiguidos esposos Salvador P. Castañeda y Nena Pérez Piquero invitaban a su mesa a Mr. W. L. Beaulac, Primer Secretario de la Embajada Americana y señora de Baulac, a Mr. Edward Lawton, Segundo Secretario de la misma y señora de Lawton, al doctor Luis Machado y señora Beba Silva y al señor José Manuel Lara y señora Mercedes Hidalgo Gato.

El señor Mariano Juncadella y Bebita Miyares de Juncadella.

El doctor José Cadenas, Presidente del Habana Yacht Club y su gentil esposa Carmen Giménez con el doctor Guillermo Díaz Romañach y Amparo Diago de Díaz Romañach, el Ingeniero Víctor Echevarría y Pilila Camacho de Echevarría, y la encantadora Alicia Cadenas y Johnny Sabatés.

Un «party» de parejitas:

Doly Smith y Paco Mendieta.
Gloria Betancourt y Luis Douglas.
Rosita Barraqué y Gerardo Smith.
Carina de Posada y Charles H. Gato.
Elena Franca y Manolo S. Bustamante.
Carmita Díaz y Guillermo Salazar.
Y Marta Mestre y Rogelio Lasa.

El doctor Manuel Mencía y su distinguida esposa Petronila Gómez en otra mesa.

Alfonso Fanjul y Lilian Gómez Mena de Fanjul con Alin Suero y Olga Thompson de Suero y la señorita Carola Olavarría y Willy Menocal.

Angelina Ariosa y Manolo de la Cruz en una petite-table.

Dos matrimonios jóvenes en otra mesa; Fermín de Goicoechea y Ana María Sánchez y Julio Rabel y Margarita Zayas.

Roberto Pollack y Chit aDiehl de Pollack con Guillermo Aguilera y Elena Pollack de Aguilera y Mr. y y Mrs. Conrado Skarbrevick.

Cecilia Portuondo y Andrés Fernández Morell.

En una mesita la encantadora Gloria Mencía y Armandito Acosta.

Y en otra Flora María Lamar y Joe Rionda.

Dos parejitas: Maita Labarrere y Willy de Zaldo y Ofelia de la Cruz y Fabio Freyre.

Amelita Zumeta y Juan B. Díaz Jr.

Edwin E. Alexander y Dinorah Boyez de Alexander.

Otro party muy animado: Loly Smith y Emilio Roelandts, Lily Chabau y Charles Todd, Helen Thopson y Manolo Antuña, y Hortensita Colás y Manolín Menéndez.

Donato Argüelles e Isabel Usategui de Argüelles con Fernando Palicio y Nena Valle de Palicio y Virginia y María Elena Palicio.

María Kindelán y Salvador Castañeda.

Fernando Barrueco y señora.

Edgar Runken y su bella esposa Teresita Moas.

Gloria Aguilera y Andrés Castellá, Gloria Barrios y Rafael Cuéllar, Josefina Delgado y Antonio Santeiro y Carmelina Villaverde y Pancho Miranda.

Lolita Gutiérrez Falla y Pancho Miranda y Amalia del Valle y Falelo Fanjul.

Mr. Carlos Warner, tercer Secretario de la Embajada Americana con Miss Mary Butler Wright, Miss Eddith Wright, Mr. G. Whitsett y Mr. George Scherer.

Fanny Barcelt y Mauricio Molino y Aimée Molino y William West y Pepe Galvani.

Mr. y Mrs. A. Irvine, Miss Beba Fleming y Mr. J. M. Calyle.

HERIDA GRAVE LA HIJA DE UN COMANDANTE DEL EJERCITO

María Cabrera Bosque, de 6 años, vecina de Ave. de Oficiales y Séptima, fué asistida en la mañana de hoy en el Hospital Militar de Columbia, de lesiones graves. Se cayó de un columpio en su morada. La menor es hija del comandante Ruperto Cabrera, del Ejército Constitucional.

TRATO DE COBRAR BILLETES CON EL NUMERO SUPLANTADO

Jesús Asper López, propietario de la vidriera situada en Obispo y Mercaderes, dió cuenta a la policía que un individuo, joven y de la raza blanca, se presentó en su establecimiento, con el propósito de hacer efectivas cinco fracciones del billete 5041, pero al notar el declarante que tenía alterado el «cero», el desconocido emprendió la fuga, desapareciendo.

---

ardenenses

LA ELEGANTE BODA DEL DOMINNGO

Conchita de Castro Argüelles
Sr. Carlos Moré Fernández

pleno mañana.
mañana de luz y sol.
marcando el reloj de nuestro tem-
principal, las nueve en punto de
hirviente día de nuestro clima
local, hicieron su entrada en la
ita bajo una lluvia de bendi-
es los felices contrayentes de la
del domingo, que tiene para mí
marcada significación por la ex-
nte amistad y los mejores afec-
que siempre he mantenido con
novios y con sus respectivas ra-

onchita y Carluchin.
protagonistas de un dulcísimo
r.
mor ya sancionado por Dios y
los hombres y amor que ya los
luce por ese sendero que es sue-
acariciado por los que tejiendo
neras rosas unen sus almas y
vidas en pos de nuevos horizon-

el la pareja del domingo.
e juventud y amor.
onchita de Castro y Argüelles,
nado de virtudes y bondades e
de aquel industrial fallecido que
llamara don Adolfo de Castro y
fuera un buen amigo y Carlu-
Moré Fernández, profesor de
arra exquisito, compositor elo-
o y hoy perteneciente a esa le-
de maestros rurales del Ejérci-
Constitucional, que tiene la noble
ión de llevar a los rincones de
verdes campiñas cubanas el pan
la educación y la instrucción.
llegar los novios.
ontentos y risueños.
bría la marcha de ellos una flo-
giri encantadora, la monísima
rin Alonso de Castro, que vis-
do un traje de tafetán moaré
llevaba en un cofre las arras
s anillos.
novia bella.
lce e inspiradora.
alzaba su figura su traje de
, que era de tafetán imprimé,
confección acabada como obra
la experta modista señora Casi-
Arango de Valenzuela, que hoy
ee su «atelier» en la capital y
desde allá también trajo el ves-
de Pilarín.
odo de gusto.
uy delicado.
templo lucirá un bonito deco-
floral que fué obsequio del se-
Eloy Hernández.
olvidaré el ramo.
el Jardín Vadillo.
renombrado jardín cardenense
cada día es más solicitado por
stras familias, hizo un precioso
o de dalias y azucenas que era
verdadero primor y que fué re-
a Conchita de sus hermanas
mita y Consuelo.
ceremonia solemne.
e primero la religiosa.
ciando en ella el respetable
re Federico Martínez, tuvo co-
prólogo la Marcha Nupcial de
ndelssohn, que con maestría ad-
able ejecutó en el armonium el
esor señor Angel Sánchez, y
ntras el sacerdote leía la Epís-
de San Pablo, los ecos del Ave
ía de Schubert, cantada por el
or José Eugenio Moré, repercu-
bajo las naves de la Parroquia
o trinos de aves e himnos de
eles.
minutos solemnes.
os de esa ceremonia.
ueron padrinos de ella, la apre-
da señora María Fernández viu-
de Moré, dama de energías y
stos que ocupara no ha mucho
Alcaldía de Cárdenas, teniendo
orgullo de ser la primera mujer
en nuestra ciudad escalara esa
ción y que es madre del novio y
señor don Jorge Morlón.
arios los testigos.
e citaré.
r la novia: los señores Ingenie
Manuel F. Arias, Laudelino Alon-
José Argüelles, José Ramón Fer-
dez, Abelardo Fernández, Oswal-
Hernández, y Enrique Arias For-
y por el novio los señores doc-
Enrique A. Larrauri, teniente
A. Moreno, Edelmira F. viu-
de Fernández, teniente José A.
er, doctor Dax Quintero, Car-
M. Alvarez, doctor Antonio Pola
Llorente.
ubo misa de velaciones.
as de la boda.
isa que apadrinaron la señorita
nita de Castro y el señor José
Moré y que fué oída en silencio
la nutrida concurrencia que lle-
el templo.
ro acto brillante.
é el notarial.
ectuado en la misma Iglesia,
el doctor Max Quintero, fueron
gos por Conchita los señores
or Enrique Liera, señora Pilar
ón, Fernando Comas, Enrique
as Fernández, y Juan Datovar y
Carluchín: los señores Julio
ández, Leonardo Maceyras, Ju-
Larrauri, Carlos Salgueiro y el
tán Eduardo Argilagos, mi so-
le amigo y caballeroso militar.
festejó la boda familiar.
n la mayor intimidad.
spués de los actos religioso y
rial, se reunieron familiares e
mos en la residencia de la novia,
de se brindó por la dicha de los
vos esposos.
as tarde partían.
umbo a la capital.
La Habana, siempre alegre y
nosa, pasan Conchita y Carlu-
n los primeros días de casados,
son para ellos horas de inefa-
gozo y de felicidad sin límites.
a están unidos.
idos para siempre.
ntos esos lazos indisolubles del
trimonio los ate cada vez más
hondo e inacabable cariño.
e Dios los ilumine.
mo lo merecen.

Francisco González Bacallao

Cuidese de los TRASTORNOS DE LOS RIÑONES

No puede haber salud cuando los riñones no están sanos

Cuando se padecen trastornos de los riñones, por leves que sean, la naturaleza no tarda en advertirlo en forma enérgica. Generalmente, lo manifiesta en forma de dolores sordos y persistentes en la espalda y el descuido de este indicio llega a hacer de la vida un martirio. Resulta imposible dedicarse de lleno al trabajo y las noches pasadas en vela debilitan aun más. El reumatismo, las coyunturas hinchadas y doloridas hacen aun más notorio que sus riñones necesitan alivio.

Los riñones debilitados por un enfriamiento o un golpe, o porque una alimentación inapropiada les impone una tarea abrumadora, no llevan a cabo en debida forma su misión de filtrar y purificar la sangre. No solamente se hallan entorpecidos por los desechos, sino también no eliminan el ácido úrico, las bacterias y otras impurezas. El organismo se intoxica lentamente y el descuido continuado no puede sino empeorar su estado.

COMBATA LA CAUSA

El medio más seguro y rápido de hacer esto es tomar las Píldoras De Witt, las cuales obran directamente sobre los riñones. Dentro de las veinticuatro horas inician su acción benéfica, reduciendo la inflamación de los riñones y estimulándolos, para que vuelvan a funcionar normalmente. Cesan los dolores de cintura, los demás dolores van desapareciendo y como las Píldoras De Witt limpian y fortalecen los riñones, usted se verá libre de dolores. El alivio que proporcionan las Píldoras De Witt es permanente, porque eliminan la causa de sus padecimientos.

Se venden en todas las farmacias y droguerías. Exija las legítimas

No descuide sus riñones si padece
DOLOR DE CINTURA CIATICA
REUMATISMO CISTITIS
LUMBAGO
DOLORES EN LAS COYUNTURAS
MICCIONES NOCTURNAS
e IRREGULARIDADES URINARIAS

PILDORAS DE WITT,
PARA LOS RIÑONES Y LA VEJIGA

GRAN FLOTA BLANCA

Refrigeración Moderna
Transporte Rápido
Protección Absoluta

La mercancía de fácil descomposición tiene que ser manipulada con esmero y el servicio que ofrece la Gran Flota Blanca a los importadores y exportadores de frutas y vegetales aporta la máxima protección posible. Las operaciones superfluas de carga y descarga se evitan mediante nuestro moderno equipo mecánico de estiba. Bodegas especiales para tabaco en rama.

Salidas semanales de la Habana, New York y New Orleans

Departamento de Pasajes:
Prado 84 Tel. M-7238
Oficinas Generales:
M. de Sta. Clara M-6975

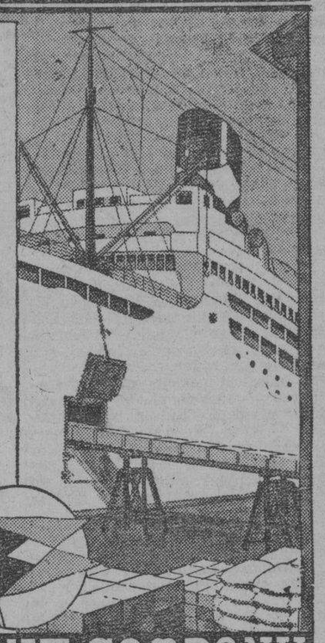

UNITED FRUIT COMPANY

OMNIBUS DE CAMAGÜEY S. A.

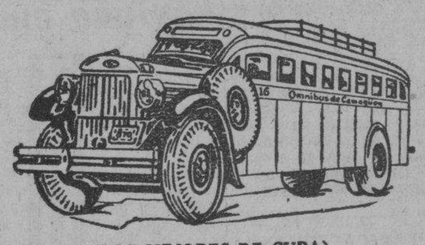

(LOS MEJORES DE CUBA)
NUEVOS TURNOS NUEVAS SALIDAS.
Salidas de la Habana del Hotel Pasaje (Por Zulueta).

4.30 AM Directo a Holguín
6.00 AM Directo a Santiago de Cuba
7.30 AM Directo a Camagüey
9.00 AM Directo a Camagüey
11.30 AM Directo a Camagüey
1.00 PM Directo a Santiago de Cuba
4.30 PM Directo a Santiago de Cuba
7.00 PM Directo a Santiago de Cuba
9.30 PM Directo a Camagüey
11.30 PM Directo a Santiago de Cuba

TENEMOS SERVICIO DE EXPRESO DE PAQUETERIA PEQUEÑA ENTREGA INMEDIATA CON GARANTIA.
PARA INFORMES TELEFONOS M-1715 y M-4838.

JOYERIA "LE TRIANON"
Mañana
NTRA. SEÑORA DE LA CARIDAD
ULTIMAS NOVEDADES RECIBIDAS
en Objetos para Regalos distinguidos, económicos, y de uso práctico.
La Casa de los REGALOS ARTISTICOS
Salvador Fondón: Galiano 91

Prosigue nuestra LIQUIDACION VERANIEGA

El Miércoles:
Ntra. Señora de la Caridad

Seleccione con tiempo los obsequios que haya de remitir en esa fecha. Dentro de un presupuesto económico, podemos brindarle exquisitos Regalos.

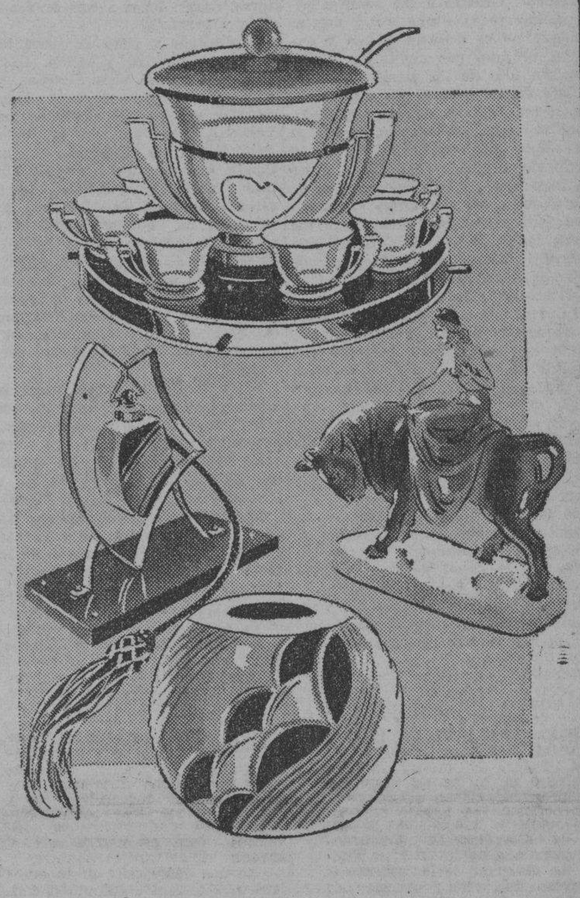

Ponchera de cristal muy fino, con ocho servicios. Soportes de metal cromo y asas de madera, blancas. Todo sobre una bandeja giratoria de cristal negro legítimo. 36.00

Perfumador de cristal legítimo, con finas tallas, y esmaltes en negro y blanco. Soporte de metal cromado sobre base de cristal negro legítimo. 15.00

Figura artística, decorativa, en fina porcelana, combinando blanco, marrón y coral. Algo de verdadero gusto. 10.90

Florero de cristal legítimo, con tallas modernas y esmaltes en negro Un adorno de verdadera distinción 17.50

A precios muchos más módicos, tenemos también incontables novedades, elegantes y prácticas. Visite el Depto. de Regalos en la planta baja.

fin de Siglo
san rafael y águila tlfs: m-5991-92-93

COLEGIO "VEDADO"
27 No. 5 entre J. y K.
(Alturas de la Universidad)
Teléfono F-5920
Kindergarten — Primera Enseñanza — Bachillerato — Comercio
SERVICIO DE OMNIBUS.

M.E.C.D. 2016

HOY
RAMON NOVARRO
Unico en CUBA con AIRE ACONDICIONADO SANO Y PURO
EXITO DE 2 GRANDES ESTRELLAS!
Clark GABLE · LOY Myrna
en "POR SU PATRIA Y POR SU DAMA"
Super producción METRO
La mejor interpretación de Clark GABLE
Dirección de John M. STALL
ADEMAS se EXHIBE
"LA DAMA ERRANTE"
con Allison Skipworth y Mae Clark
30¢ Niños 20¢ Tert. 10¢ 40¢

ESCENARIO y PANTALLA

«ENCANTO»: «DESPIERTA Y VIVE»

En esta película se habla de una misterioso e intrigante remoquete. nueva enfermedad, la microfonitis, y se muestran dos casos de ella. La microfonitis es la «paura» ante el micrófono. Lo que, entre los cómicos «amateurs» se llama el «miedo escénico». Gracias a ese bendito pánico, hay todavía numerosos mortales que no se dedican a dar la lata al prójimo por medio de la radio. En uno de los pasajes de este «film» vemos a una cantante jamona, a una «prima donna» jubilada, caer redonda, sin sentido, frente al micrófono por efecto del miedo al auditorio invisible formado por los radioescuchas. ¡Qué lástima que la microfonitis no sea entre nosotros una enfermedad de moda, algo así como la frambesia o la fiebre ondulante! Porque mediante ella podríamos librarnos de no pocas calamidades radiofónicas.

En realidad esta película deberia llamarse «El fantasma de la radio», título con que, según tenemos entendido, se ha exhibido en Europa. El protagonista es un fantasma a pesar suyo, un infeliz sujeto que canta canciones con cierta gracia, pero que se siente atacado de microfonitis aguda cada vez que se dispone a hacer uso «en serio» de sus facultades. Un día en que ensayaba ante un micrófono desconectado, la casualidad hace que, sin querer, dé vueltas al conectador, y su canción entra en la canal de una célebre emisora. Todos los radioescuchas se quedan admirados del trovador fantasma. Desde entonces el desconocido intruso se hace popular con ese misterioso e intrigante remoquete. Todo esto se mezcla a las querellas entre un famoso director de orquesta y un cronista de Broadway, maestro en el arte de cazar chismes y de transmitirlos cínicamente a sus lectoras, dando lugar a una trama movida y graciosa.

«Despierta y vive» se caracteriza por su amenidad y ritmo. Las situaciones están bien llevadas y el aire es casi siempre cinematográfico. Hay un pasaje particularmente valioso: aquél en que el protagonista trata de dirigirse al lugar donde se va a descubrir su incógnito y utiliza para ello la más pintoresca variedad de vehículos, desde el carro de caballos hasta el flamante Rolls. A la gracia de la peripecia en sí, se unen en estas secuencias la calidad de la fotografía, el ritmo acertado de las imágenes y el adecuado acompañamiento musical, formado en un momento con los «claxons» de los automóviles exclusivamente.

Salvo ciertas interpolaciones sentimentales bajo la forma de canciones, innecesarias y hasta opuestas al carácter del «film», «Despierta y vive» resulta una comedia musical entretenida, novedosa y hasta con sus pretensiones de forma fílmica.

Los intérpretes principales son Jack Haley, que con su cara atontada hace muy bien el papel de fantasma «malgré lui»; la graciosa y popular Patsy Kelly, Alice Faye; Ben Bernie, al frente de su orquesta de «jazz» y Walter Winchell.

FRANCISCO ICHASO

NOTAS

HOY: «LA AVE. DE LOS MILLONES» EN EL «CAMPOAMOR»

Dick Powell entre Madeleine Carroll y Alice Faye, en una gloriosa y soberbia opereta repleta de ritmos embrujadores y bellísimas canciones, cuya trama nos proporciona momentos de absoluta fascinación, eso es «La Avenida de las Misiones», la número uno de las producciones musicales que hoy presenta la empresa de este simpático teatro. 24 son las bellezas que figuran en el coro de esta lindísima película, 24 Venus modernas, cuyas edades fluctúan entre los 18 y 19 años. Hay que ver este conjunto de gracia y encanto moverse al ritmo de las cadencias de Irving Berlin. La nota cómica la ponen los impepinables y graciosísimos Ritz Brothers. También se estrena en Cuba el intenso y poderoso drama «La ruta sin fin» una película realizada por el más grande productor de Francia, Marcel L. Herbier; maravillosamente interpretada por Marcelle Chantal, Víctor Francen, Jean Pierre Aumont, cientos de actores y miles de extras. Un tema trágico, humano, conmovedor... La trágica odisea de un padre frente a frente a su propio hijo por el amor de una mujer. Completa el programa el Noticiario Universal. Los precios como siempre, 20 centavos de 1 y media a 6 y media y 30 centavos después. Niños a todas horas 15 centavos y tertulia 10 centavos.

Extra... Hoy se ofrece en este teatro el estreno de la cinta con las primeras vistas exclusivas de la guerra chino-japonesa, un éxito informativo de la Nueva Universal que se ofrece en todos los teatros del Circuito Ernesto P. Smith.

El martes, la más extraordinaria producción de nuestros tiempos, «La trata de blancas», (una película aprobada exclusivamente para mayores). El documento más trágico y desgarrador que nos ha dado la pantalla, fiel exponente de los peligros a que se ven expuestas las jovencitas de cualquier lugar del mundo. Despreciadas por la sociedad... explotadas por miserables... condenadas al deshonor... infelices muchachas que en los albores de la vida, sólo conocen de ella el más horrible de los desengaños...! Y, dos culpables... ¿quiénes son? Vea «La trata de blancas».

HOY
PAYRET
PROGRAMA MONSTRUO
Las 2 MEJORES PELICULAS del AÑO!
"AYUDAME A VIVIR"
con LIBERTAD LAMARQUE
y "LOCO LINDO"
con SANDRINI
PRECIOS POPULARES!
20 y 30

EL 16: «LA DESTRUCCION DEL VICIO» EN EL «ALKAZAR»

El día 16, tendrá efecto en el favorito teatro «Alkázar el estreno del formidable drama social «La destrucción del vicio».

Una película formidable, basada en la vida real de las grandes ciudades es «La destrucción del vicio», aprobada para mayores, y considerada por la crítica neoyorkina como uno de los films más grandiosos del año.

«La destrucción del vicio»» es una trama truculenta que le hará vivir momentos de emoción intensa en los antros del vicio. Vea la horrible tragedia en que viven las jóvenes bellas, que caen en poder de los que trafican en la trata de blancas. El realismo de esta maravillosa producción que presenta al pueblo cubano la Cosmos Films, interpretada por un reparto escogido de grandes artistas, es de una emotividad sensacional.

Los padres negligentes, que no se ocupan de la educación de sus hijos, ni de sus actividades; los maridos demasiado confiados, sumidos en sus negocios, que abandonan a sus esposas sin ocuparse de ellas, ni de las amistades que tienen, ni de los lugares que frecuentan; los gobernantes que quieren moralizar la sociedad persiguiendo a sus corruptores, todos sin faltar uno deben ver «La destrucción del vicio, donde se aprecia con lujo de detalles el peligro de la mujer joven y bella en las grandes ciudades.

«La destrucción del vicio», aprobada para mayores, se estrenará el día 16, en el gran teatro «Alkázar», pudiendo asegurar cuatro días de grandes llenos en este favorito teatro del Circuito Smith, pues es grande la expectación que existe por ver esta película.

SEPT. 9 PAYRET
2 GRANDES ESTRENOS!
"LALLAGA" con RENE CARDONA y MARIA L. ZEA
Director Ramon PEON - Música Enrique BRYON
"CHICOS de la PRENSA"
con ADELITA TRUJILLO FAMOSA VEDETTE ESPAÑOLA
PEDRO VARGAS GRAN TENOR MEXICANO
y RAUL TALAU
TROPICAL Films de CUBA

Cartel del Día

POR LOS TEATROS

MARTI: M-2724. Desde la 1:30: «La última jornada» y «Sueño de amor eterno». A las 5:30 y 10, presentación del show.

PRINCIPAL: A-6737. A las 8:30, «Las Don Juanes». A las 10, «Diga que me ama».

POR LOS CINES

CAMPOAMOR: A-7054. A todas horas: «La Avenida de los millones», «La ruta sin fin» y revista.

ENCANTO: M-6055. A todas horas: «Despierta y vive» «Enfermo del meollo», cartón y comedia.

NACIONAL: A-6700 A todas horas: «El misterio de la goleta» y la pelea de Joe Louis y Towwy Farr.

ALKAZAR: A-6869. A todas horas: «Los bajos fondos», «Rapsodia de amor» y revista.

AUDITORIUM: F-4455. «Un día en las carreras» y «Entre las redes del crimen».

PAYRET: A-7157. «Ayúdame a vivir» y «Loco lindo».

RIVIERA: F-2040. «Despierta y vive» y «La gran barrera».

TRIANON: F-2403. «De regreso» y comedias.

NEPTUNO: M-1515. «San Quintín» y Almas en destierro».

RADIO-CINE: M-1407. «Por su patria y por su dama» y «Una dama errante».

ROXY: FO-3255. «Sabotaje» y «Vamos a casarnos».

RIVOLI: FO-1130 «La diablilla» y «Tres condenados a muerte».

REINA: M-2272. «Cuando manda el corazón» y «El dinero no lo es todo».

RIALTO: M-1831. «A la orden, mi general» y «Amor a toda máquina».

LARA: M-2421. «Bajo tu hechizo» y cruces de madera».

PRADO: M-2822. «La pasión de Vergie Winters» y «La tentación de la modelo».

VERDUN: A-9206. «San Quintín» y «Almas en destierro».

ESMERALDA: M-4080. «Crimen por televisión», «Las vírgenes de Bali» y episodio.

BOHEMIA: X-2300 «La serpiente roja» y «Tres en un edén».

ACTUALIDADES: M-5575. «La jornada heroica» y «El caballero del alba».

LIRA: M-4474. «La serenata de la muerte» y «Nacida para el baile».

MAJESTIC: M-4477. «Allá en el Rancho Grande» y «La ciudad tiembla».

OLIMPIC: F-6263. «Mujeres de lujo» y «Los pecados de Teodora».

VIVES: Vedado). «Con la sonrisa en los labios» y «El club de las muchachas».

GRIS: F-4292. «Una noche de amor» y «Preludio de amor».

PRINCIPAL: I-5974. (Cerro) «El enigma de la perla» y «Contra la corriente».

MODERNO: X-1305. «Jugando a la misma carta» y «Dos pares de mellizos».

WILSON: U-5863. «Nobleza gitana» y «Genio y figura».

MAXIM: U-7059. «No te engañes, corazón» y «El gato fatídico».

INGLATERRA: M-5527. «Nobleza gitana» y «Genio y figura».

CUBA: M-9796. «Nacido para pelear» y «Horizontes perdidos».

SALON ROJO: M-4794. «Pimienta» y «La canción del río».

UNIVERSAL: Egido y Monte. «La amenaza secreta» y «La cruzada heroica».

VIOLETA: M-3238.

BELGICA: A-9128. «La serpiente roja» y «Los pecados de Teodora».

VIOLETA: «El bandolero galante» y «Suprema ley».

EXTRA! HOY EXTRA!
ENCANTO-RIVIERA-ALKAZAR-CAMPOAMOR-NEPTUNO
LAS PRIMERAS ESCENAS DE LA
GUERRA CHINO-JAPONESA
Tomadas por la FOX y UNIVERSAL
El CIRCUITO SMITH - COMO SIEMPRE - El CIRCUITO de TRIUNFO!!!

EXITO DE «DESPIERTA Y VIVE» EN EL «ENCANTO»

Hoy y mañana, presenta por última vez la empresa de este aristocrático teatro, como preestreno, la más fascinadora, hermosa y alegre producción musical del año: «Despierta y vive», deliciosamente interpretada por Alice Faye, Jack Haley, Patsy Kelly, Net Sparks, Ben Bernie y su orquesta, el famoso humorista, chismoso y enredador Walter Winchell y las Venus de los Fox Follies. En turno de 8.20, se exhibe la chistosísima comedia «Enfermo del meollo», con Edward Everett Horton« Completa el programa la graciosísima comedia «Viva el periodismo», y el Noticiario Universal- Los precios para hoy, 40 centavos de 3 y media a 6 y media y 50 centavos después. Niños a todas horas, 20 centavos.

El jueves, estreno oficial de la espectacular super-producción «Los Grandes de Londres», genialmente interpretada por el nuevo ídolo Tyrone Power, Madeleine Carroll Freddie Bartholomew, Sir Guy Standing y miles de extras. Los turbulentos días cuando Europa entera vivía en pie de guerra, amenazada por el gran Emperador! En aquellos días, cuando el imperio Británico sintió sobre su cabeza la espada de Napoleón, y el pueblo inglés vivía momentos de inquietante incertidumbre, fué que surgió el sublime romance que sirve de tema a esta soberbia película. La historia de un amor que influyó decisivamente en los destinos de un Imperio...!

Extra... Hoy se ofrece en este teatro el estreno de la cinta con las primeras vistas exclusivas de la guerra chino-japonesa, un éxito informativo de la Nueva Universal que se ofrece en todos los teatros del Circuito Ernesto P. Smith.

El lunes, la película más extraordinaria del año, «La mujer marcada», con la trágica número 1, Bette Davis. Aun cuando «La mujer marcada», es una película inadecuada para menores, «no verá en ella escenas inmorales o de mal gusto», pero sí debe estar preparado a presenciar un formidable «yo acuso», porque muestra los hechos en todo su despiadado realismo. La cruel historia de cinco jovencitas que conocieron de la vida lo que sólo se oye hablar en secreto...!

Pronto, otro grandioso pre-estreno, «Martha Richard» al servicio de Francia», con Edwige Feuillere, la inolvidable intérprete de Lucrecia Borgia, y Eric Von Stroheim; el drama de espionaje más intenso jamás presentado por la pantalla.

UNIDOS POR EL ESLABON DE LOS HIJOS; PERO fatalmente separados, él y ella, por su distinto modo de apreciar la vida...

El, un hombre correcto y refinado; ella, una mujer trivola y vulgar, pero ambos con una obsesión única: el amor a la hija... Vea este gran drama de almas en la película de los Artistas Unidos "STELLA DALLAS" (Madre), que se estrena mañana, miércoles, en los teatros Nacional y Auditorium. Protagonistas: Bárbara Stanwyck, John Boles y Anne Shirley

«MARTI»: UNA SOBERBIA REVISTA EN TODOS LOS TURNOS

Desde la una y media inicia hoy sus actividades el radioescenario «Martí» brindando un programa soberbio. En primer término se exhibirán dos preciosas producciones: «La última jornada», de Gail Patrick y Ricardo Cortez y «Sueño de Amor Eterno» de Gary Cooper y Ann Harding. Cartones, comedias y revistas completan el programa cinematográfico. En los shows de 5 y 30 y 10 de la noche se ofrecerá una gran revista, actuando el gran Alberto Garrido, la dinámica Candita Quintana, la prestigiosa Tomasita Núñez, Alicia Rico la gallega torona, el magnífico actor cómico Guillermo Moreno, la gran pareja de baile Lazo D-Argos, Consuelo Novoa, y 12 segundas tiples, centralizadas por Eduardo Muñoz «El Sevillanito». Preciosas evoluciones coreográficas... deliciosos skechs cómicos... interpretados por grandes actores. Acompañamiento musical a cargo de la Orquesta Radioescenario. Sólo 20 centavos vale la entrada antes de las 6 y media y 30 centavos después. Tertulia 10 centavos antes de las 6 y media y 15 centavos después. El lunes próximo a las 5 y 30 y 10 de la noche debutará la gran cantante y pianista María Cervantes. Ofrecerá un repertorio completamente nuevo. No deje de ver a esta gran artista, ídolo del público habanero. Y no olvide que el sábado a las 12 de la noche se pondrá la revista «De todo un poco...» y en la pantalla: «Caras nuevas de 1937». El próximo día 15 grandiosa función extraordinaria, para conmemorar el primer aniversario del radioescenario. Se estrenará la formidable revista «Llave... mucha llave», original de Alvaro Suárez con el maestro Rafael Betancourt.

El viernes a las 5 y media y 10 de la noche, la formidable revista «Siluetas infantiles», actuando un verdadero conjunto de niños estrellas. Espectáculo único y exquisito. No deje de verlo y lleve a sus hijos.

ENCANTO RIVIERA HOY ¡EXITO! ALKAZAR
PRE-ESTRENO
DESPIERTA Y VIVE
Un HIT musical 20th Century Fox
40¢ 50¢
BAJOS FONDOS
Según el libro de Máximo GORKY
y "RAPSODIA de AMOR"
20¢ 30¢
JUEVES ENCANTO y RIVIERA
TYRONE POWER con Madeleine CARROLL y Freddie BARTHOLOMEW
en "LLOYDS de LONDRES"
LOS GRANDES de LONDRES
Un Gran TRIUNFO 20th Century FOX
LUNES
La HISTORIA INTIMA de una DESVENTURADA que REVELO su DESHONOR para LIBRAR a MILLONES de MUCHACHAS de su PROPIA TRAGEDIA!!
"LA MUJER MARCADA"
con BETTE DAVIS
La película mas EXTRAORDINARIA del AÑO!

NACIONAL: LOUIS VS. FARR y «EL MISTERIO DE LA GOLETA»

Por última vez y en diferentes turnos desde la 1 de la tarde se exhibe el programa popular de palpitante actualidad, formado por la película «Joe Louis vs. Tommy Farr», en la que se reproduce golpe a golpe la sensacional pelea entre estos dos mastodontes del ring, película presentada por la R. K. O. Radio. Esta pelea considerada como la más emocionante desde hace años, se exhibirá hoy a las 2, 3.30, 5, y 6.40 de la tarde y a las 8.10, 9.45 y 11 de la noche.

La otra película del programa se titula «El Misterio de la Goleta», muy emotiva e interesante y con Margot Grame y Gordon Jones en los principales roles. Esta película se exhibirá a la 1, a las 4.10 y 5.40 de la tarde y a las 7.15, 8.50 y 10.25 de la noche.

Además se exhibe como siempre el último noticiero de la Paramount.

Los precios para este programa, 20 centavos por el día y 30 centavos por la noche.

Mañana, función de gala, con motivo del estreno en Cuba de la gran superjoya de los Artistas Unidos titulada «Stella Dallas» (Madre), un intenso drama pleno de humanismo y realidad en la que realizan admirable labor Bárbara Stanwyck, John Boles, Anne Shirle y Alan Hale. «Stella Dallas» (Madre) ha recorrido de triunfo en triunfo todos los grandes teatros de los Estados Unidos y la crítica la señala como uno de los mejores aciertos de la cinematografía parlante en el año actual. Con esta película se exhibirá el estreno del segundo capítulo de «El agente secreto X-9», titulado este capítulo «El rayo que ciega» y que, como el anterior y los próximos llega al summun de la emoción en todas sus sensacionales escenas.

Ayer llegó Estrellita Castro, la célebre y joven vedette española que pronto animará con su gracia y su arte la escena del teatro Nacional.

TRIUNFA «DESPIERTA Y VIVE» EN EL «RIVIERA»

Hoy presenta por última vez como pre-estreno la empresa de este elegante teatro, el clamoroso y soberbio «hit» musical «Dspierta y vive», brillantemente interpretada por Alice Faye, Jack Haley, Patsy Kelly, Net Sparks, Ben Bernie y su orquesta, y el famoso humorista, chismoso y enredador Walter Winchell, y las Venus de los Fox Follies. Completa el programa el estreno en Cuba de la emocionantísima producción «La gran barrera», con Richard Arlen, Lily Palmer y J. Farrell McDonald, y el Noticiario Fox Movietone. Los precios para hoy, 40 centavos por la tarde y 50 centavos por la noche. Niños, tarde y noche, 20 centavos, y tertulia 15 centavos.

Extra... Hoy se ofrece en este teatro el estreno de la cinta con las primeras vistas exclusivas de la guerra chino-japonesa, un éxito informativo de la Nueva Universal que se ofrece en todos los teatros del Circuito Ernesto P. Smith.

Mañana, grandioso homenaje a la estrella de personalidad más atractiva de la pantalla, Simone Simon, con sus dos más esplendosos triunfos, el «El séptimo cielo» y «Dormitorio para señoritas».

El jueves, en día de moda y de gran gala, estreno oficial de la hermosísima superproducción «Los Grandes de Londres», con el nuevo ídolo Tyrone Power, Madeleine Carroll, Freddie Bartholomew, Sir Guy Standing y miles de extras. La historia de un gran amor que influyó decisivamente en los destinos de un poderoso Imperio. También se estrenará el intenso drama «Justicia a media noche», con Ann Dvorak y John Litel.

El viernes, homenaje a la cinematografía francesa, con las dos películas que más éxito ha nobtenido este año, «Puerto Arthur», con Danielle Darrieux y Adolph Wohlbruck y «Con la sonrisa en los labios», con Maurice Chevalier.

El lunes, la película más extraordinaria y sensacional del año, «La mujer marcada» con la trágica número 1, Bette Davis, un drama fuerte, real, que las personas timoratas no deben ver. La cruel historia de cinco jovencitas que conocieron un aspecto de la vida del que sólo se oye hablar en secreto.

EL JUEVES: «NACE UNA ESTRELLA» EN EL «ALKAZAR»

Hoy y mañana presenta por última vez la empresa de este popular Coliseo, el intenso y trágico drama «Los bajos fondos», basado en la famosa novela de Máximo Georki, estupendamente interpretado por Jean Gabin, Suzi Brim y Louis Jovet. Completa el programa la sentimental y conmovedora producción «Rapsodia de amor», con Eric Linden y Cecilia Parker, y el Noticiario Fox Movietone. Los precios, 20 centavos de 1 y media a 6 y media y 30 centavos después. Niños, a todas horas, 15 centavos y tertulia 10 centavos.

Extra... Hoy se ofrece en este teatro el estreno de la cinta con las primeras vistas exclusivas de la guerra chino-japonesa, un éxito informativo de la Nueva Universal que se ofrece en todos los teatros del Circuito Ernesto P. Smith.

El jueves, el más vívido documento jamás presentado de la vida de Hollywood, «Nace una estrella»; maravilloso romance en tecnicolor, formidablemente interpretado por Janet Gaynor y Frederic March. La conmovedora historia de una muchacha entre cien mil que logró atravesar la barrera y llegar a la meta de la gloria. Conjuntamente se exhibirá el emocionante drama «Camino Solitario», con Clive Brook.

El lunes, el espectáculo épico y monumental «De Regreso», digno sucesor de «Sin novedad en el frente», del mismo autor, Eric Maria Remarque. Si en los campos de batalla mató a hombres que no le habían hecho ningún daño, ¿por qué había de perdonar al que le robaba el cariño de la mujer amada? «De Regreso» es el más contundente alegato contra la guerra.

El día 16, «La destrucción del vicio». Las actividades de los que viven al margen de la Ley, lucrando con el vicio, royendo los cimientos de la moral, pueden verse en «La destrucción del Vicio», el estupendo drama social que tan elocuentemente llama a las puertas de la Ley, y a la conciencia de la sociedad. El drama terrífico de una muchacha que no quiso someterse a ser una esclava del placer en los antros del vicio...!

(VEASE MAS ESCENARIO Y PANTALLA Y LAS GACETILLAS EN LA PAGINA OCHO)

Dos Fuentes de Soda Ward
Habana: El Rendezvous — San Miguel e Industria
Vedado: Salón Pro-Arte — 5 esquina a D
Sodas - Sundaes - Ensaladas - Sandwiches
Precios Moderados — Servicio Esmerado
Calidad Wardway Siempre
Cremería de Ward

ECLIPSE DE SOL EN ESPAÑA

Estrellita Castro, ya en Habana... por eso decimos eclipse de Sol en España, ella es más que una estrella, tal es la luz, la gracia que irradia esta mujercita de verdad, rena, talle flexible y cimbreo de palmera... Con ella hemos pasado breves momentos, o mejor, hemos oído hablar, porque ella coje la palabra no para decirle sino oirla... Habla seguido y graciosamente, con la gracia que Dios derramó a manos llenas en Sevilla y en Triana... Nos habla de sus triunfos en España, en Buenos Aires, París y entre charla y charla, nos canta algo de «Mi jaca jerezana», «Pretendiente» o «Le estoy al pavo», y nos dice de sus deseos y sus grandes deseos de encontrarse ante el público de «Habana...» porque yo voy a verla—nos dice—pero también a hablar con el público, para estar íntimamente».

Paco Díaz, que ha venido desde Puerto Rico, para que no quede atontado oyéndola, pues dos se siente pavo y lo que lo de las guindas no sea para comerlas en las mañanitas... Estrellita Castro tomará de reposo en la Habana, espera el resto de su gira que estará integrado por Campos, guapa bailarina, Dorita y Valero, pareja de internacionales y Zarzoso, niñante de Estrellita Castro de muchas de sus canciones.

Estamos seguros que el empresario Paco Díaz, tendrá espectáculo una temporada tos igual a la de Fu Manchú también fué «promoteada».

ALMUERZO A LA DIRECTIVA DEL «FILM BOARD»

El próximo sábado, a las 12 y 30, en el hotel Sevilla tendrá efecto el almuerzo que un grupo de amigos y empresarios cinematográficos ofrece a la nueva Directiva del «Cuban Film Board Trade», integrada por los señores George R. Naylor, F. Alvarez Coto, Norberto Soliño, Aurelio Sánchez Agramonte, Justo Suárez, Juan Medina, Adriano Pecchio y doctor Manuel Pellón.

Las primeras adhesiones recibidas son de las personas siguientes:

Ernesto P. Smith, Heliodoro García, José Valcarce, Raúl Miró, Mario Sampol, Ramón Becali, Mario Lescano Abella, José M. Valdés Rodríguez, Francisco Ichaso, Ramón Silvio Díaz, Edgardo Lescano Abella, Francois Baguer, Enrique Perdices, Carlos Rocha, Eduardo H. Alonso, Juan Bonich, A. Ferrer de Couto, Jesús Ferrer de Couto, Mario Hernández, Néstor Lao y Borges, doctor Domingo Romeu y Jaime, Cándido Galdo, Segundo Isla, Eladio Novo, doctor F. Díaz, C. J. Bumbury, José López Campos y otros.

EL PRIMER ANIVERSARIO DEL «RADIOESCENARIO»

El próximo día 1, a las 9 de la noche, se celebrará una soberbia función extraordinaria en el radioescenario «Martí» para celebrar el primer aniversario del mismo. Con ese motivo se ha combinado un soberbio programa en el que se destaca el estreno de «Llave... mucha llave», una grandiosa revista que causará sensación entre el público habanero. Además se ofrecerá un magnífico fin de fiesta en el que actuará Rita Montaner, Coalla, Tomasita Núñez, Díaz, Julita Muñoz, Alicia Rico, Alberto Garrido, Federico Moreno, Candita Quintana, D-Argos, Alvaro Suárez, Oriental, la rquesta «Los hermanos Castro, los acróbatas, la orquesta «Ilusión», cantadoras coristas. No falta te soberbio acontecimiento social.

UNA DECLARACION de GUERRA !!! contra el VICIO y la CORRUPCION...
"LA TRATA de BLANCAS"
-NO PROPIA PARA MENORES-

GACETILLA

PAYRET: «AYUDAME A VIVIR» Y «LOCO LINDO»

Numerosas personas han solicitado ver juntas estas dos lindas películas argentinas y la empresa las complace presentando hoy a los dos más famosos actores del cinema argentino. Libertad Lamarque y Luis Sandrini.

Desde las dos de la tarde, empieza el programa con una revista de asuntos mundiales. La super-producción de gran risa: «Loco Lindo» por el genial actor Luis Sandrini. Y «Ayúdame a vivir», la super-producción de la más brillante de las estrellas del cine en español Libertad Lamarque.

Los precios son: 20 centavos hasta las 6 y media y 30 centavos después. Niños 15 centavos. Tertulia 10 centavos.

Mañana: «Allá en el Rancho Grande» y «Una semana de amor» por Raquel Rodrigo producción española.

El jueves: «La llaga» de la novela de F. Camboa, interpretada por René Cardona, con un gran reparto. Además, este día estrena: «Los chicos de la Prensa» Raúl Talán y Adelita Trujillo de los mejores programas presentado por Tropical Films.

Teatro NACIONAL
HOY, DESDE LAS 2 P. M., GOLPE A LA PELICULA que reproduce la pelea
Joe Louis vs. Tommy Farr
Esta película permite apreciar la pelea que si la hubiera visto en Yankee
UN NUEVO RECORD
ADEMAS SE ESTRENA EN CUBA PRODUCCION R.K.O.
RKO RADIO PICTURES
DE ACTUALIDAD
'EL MISTERIO DE LA GOLETA'
Con Margot Crahame y Gordon Jones
20c. TARDE 30c. NOCHE

A través de toda la República hay una onda popular
CMBC ONDA LARGA - 630
COBC ONDA CORTA - 9350
"EL PROGRESO CUBANO"
NUEVA POTENCIA
NUEVOS PROGRAMAS
NUEVOS PRECIOS
PLANTA Y ESTUDIOS MONTE 139 - HABANA

M.E.C.D. 2016

Septiembre 8

La Caridad del Cobre

Patrona de Cuba

Todas las familias cubanas celebran este día de fiesta popular y es raro el hogar donde no se lleva a cabo alguna fiesta o reunión de familia. - Para estas oportunidades, así como para felicitar a cualquier amiga que esté de días, deseamos recordarle que como de costumbre tendremos a la venta un extenso surtido de los exquisitos

Wardway Cakes

"El regalo que más se agradece"

Un obsequio que a su delicadeza y primorosa presentación une la ventaja de su economía.

Cremería de Ward — *Nuestro Nombre Es Su Garantía*

en nuestras 4 Tiendas

Calle K, entre 21 y 23. Vedado.
El "Rendezvous", Industria y San Miguel. Habana.
Kiosko Miramar, Calzada Columbia y Calle 6. Almendares.
"Salón Pro-Arte de Ward" Calles 5 y D, Vedado.

A TODOS LOS QUE PADECEN

de ESTREÑIMIENTO, MALAS DIGESTIONES
CARGAZÓN de la LENGUA — ENTERITIS
INFARTOS BILIARES

Tomen por la noche, al acostarse, dos comprimidos de

Lactolaxine Fydau

Este remedio es un poderoso reeducador del intestino, el único capaz de curar el Estreñimiento y las afecciones que de él derivan.

La LACTOLAXINE FYDAU, admitida en los Hospitales de Paris, la prescriben las eminencias médicas en todos los países.

LABORATORIOS BIOLÓGICOS ANDRÉ PARIS, 4, R. de La Motte-Picquet, PARIS (Francia).

De venta en todas buenas farmacias.

HERIDO GRAVE UN OBRERO

Julián Pérez, de 23 años y de 2 entre 5 y 7, en Buena Vista, fué asistido en la mañana de hoy en el Hospital Militar de Columbia, de lesiones graves. Declaró al vigilante Nueta, de la policía de Marianao, que cuando trabajaba en una casa en construcción entre 4 y Línea y fué lanzado por un cable del elevador.

ALCO-ELITE

Alcohol puro extra refinado
No debe faltar en ningún hogar
Pídalo en tiendas de víveres
Es un producto ARECHABALA

✝

E. P. D.
EL SEÑOR

WILLIAM B. HINE

Veterano de la Guerra de Independencia de Cuba
HA FALLECIDO

Su viuda, Carmen Hine; hermanos Charles, Ana y Luther Hine (ausentes); hermana política Amelia Carrera; doctor José Elías Jiménez; doctor Joaquín Parracía; George H. Moore, avisan a sus amigos y conocidos tan sensible pérdida y les ruegan que se sirvan concurrir a la casa mortuoria, calle Santos Suárez, 137, hoy, martes, a las 4 y 30 p. m., para acompañar el cadáver a su última morada, Cementerio de Colón.

Habana, 7 de septiembre de 1937.

✝

E. P. D.
El señor

Francisco Díaz García

HA FALLECIDO

Y dispuesto su entierro para las cuatro y media P. M. de hoy día siete, los que suscriben: Viuda, hijos, sobrinos, hermanos, en su nombre y en el de los demás familiares y amigos, ruegan se sirvan concurrir a la casa mortuoria: Calle de Corrales Nro. 21, altos, para de allí acompañar el cadáver hasta el Cementerio de Colón, favor que agradecerán eternamente.

Habana, 7 de Septiembre de 1937.

Sra. Mercedes Barrios Vda. de Díaz; Carlos, Avelino; Francisco e Isolina Díaz Barrios; Elena Valiente de Díaz; Emilio, Cecilia y Amadora Díaz García (Ausentes) Manuel y Adelino García Díaz; José Valiente, José Tejeiro, Asunción García de Tejeiro.

FUNERARIA DE PRIMERA CLASE
ALFREDO FERNANDEZ
SAN MIGUEL 63 — TELEFONO A 6348

CRONICA HABANERA

DE PRO-ARTE MUSICAL.—La Sociedad Pro-Arte Musical, presentará el martes 14 a las 5 p. m. I Pagliacci, la bella ópera de Leoncavallo.

Las partes principales están a cargo de Margarita Barroso, Constantino Pérez y Romano Splinter. Director y Maestro Concertador.

Para el lunes 20 a las 5:30 p. m. está anunciado el recital de poesías de Natalia Aróstegui de Suárez que ofrece gentilmente a los socios de Pro-Arte. Las localidades libres se pondrán a la venta al precio de un peso lunetas, 60 centavos el primer balcón y 40 centavos el segundo balcón.

Douglas Johnson, pianista cubano, dará un recital el día 27 a las 5:30 p. m. De los otros espectáculos de Pro-Arte daremos cuenta en nuestras próximas notas».

EN LA PARROQUIA DE MONSERRATE.—En la noche de ayer, a las nueve y media, contrajeron matrimonio la encantadora señorita Bertha Bombalier y Niella y el caballeroso joven Reinaldo Blanco González.

Ambos contrayentes ocupan el cargo de Sub-Oficiales de las Misiones Educativas.

La iglesia lucía decorada bellamente.

Los floristas de la «Casa Trías», el conocido jardín del Vedado, supieron ejecutar allí un adorno novedoso y elegante.

En el altar se multiplicaban gran cantidad de dalias y gladiolos, dispuestas con exquisito gusto en búcaros y jardineras y cuya blancura resaltaba extraordinariamente ante el verdor de las palmas arecas que le servían de fondo.

Fueron padrinos de la ceremonia el Coronel Fulgencio Batista, Jefe del Estado Mayor del Ejército Constitucional y la señora Antonia Niella de Bombalier, madre de la novia.

Testigos por ella firmaron el Teniente Coronel Arístides Sosa de Quesada, el teniente coronel Abelardo Gómez Gómez, y los doctores Rodolfo Bombalier y Eduardo Cartaya.

Y por el novio, el capitán J. Forjado, el teniente Erasmo Cárdenas, el capitán Benítez y los doctores Antonio de la Cuesta y Fernando Aguado.

EL DR. ALBERTO OTEIZA.—Acaba de regresar de los Estados Unidos, el joven y distinguido especialista en enfermedades de la piel, doctor Alberto Oteiza y Setién, quien ha reanudado sus consultas en San Lázaro 254.

Sépanlo sus numerosas amistades.

BAUTIZO.— Días pasados recibió las aguas bautismales en la Iglesia del Carmen, un lindo niño hijo de los jóvenes esposos José F. Ponce y María Eulalia Vega.

Le fueron impuestos los nombres de Luis Felipe siendo apadrinado por la señora Agustina Moreno de Vega y el señor Luis Vega Moreno.

Enhorabuena.

ALMUERZO CAMPESTRE. — El domingo, en horas del mediodía, ofreció un simpático almuerzo la encantadora señorita Beba Maciá y Vinent, perteneciente a nuestro selecto mundo juvenil.

Tuvo efecto en la finca «Lillian» en las inmediaciones de Los Pinos.

Participaron de esta fiesta, que se prolongó, en medio de la mayor animasión, este grupo de lindas señoritas y de jóvenes.

Irene Pagliery Sara María García Tuñón, Olga Seiglie, Josefina y Hortensia de Cárdenas, Julita y Bibi Aspuru.

Maita y Madeleine Labarrere.

Silvia Lawton, lindísima.

Carolina Gutiérrez Falla, Josefina Díaz Recio, Rosa María de Cárdenas, Marta de Arcos Paulina Oyarzun, Titi Maciá y Esther María Busto.

Y los jóvenes Carlos Mena, Eddie Tolón, José M. Crucet, Jorge Batlle, Melchor Gastón, Alfredo Longa, Tintin de Cárdenas, José Carrillo, Gerardo y Mayito Portela, Eddie Castellanos, Armando Sánchez Agramonte, Micho Galbán, Yiyo Maciá y Pedro Mena.

EN SAN JUAN DE LETRAN

ESTHER OLIVERA— Una elegante ceremonia nupcial se verificó el domingo último, a las doce del día, en la Iglesia de San Juan de Letrán.

Fueron contrayentes la bella y muy gentil señorita Esther Olivera y Pujol y el conocido doctor Charles B. Porta y Sánchez, perteneciente, como su elegida a una conocida familia de esta sociedad.

Fueron padrinos de la ceremonia, la madre del novio, la gentil señora Concepción Sánchez de Porta y el señor José Olivera Mena, padre de la novia.

Como testigos por ella dieron fe, la señora Fina Forcade de Jackson y los señores Francisco Pujol, José Porta, Fernando Solano y Juan N. Porta.

Y por el novio, los doctores Felipe Olivera, Antonio Quintana, Antonio Verde y Gustavo Porta y el señor Desiderio Saludes.

La boda notarial se efectuó ante el doctor Manuel Rodríguez Fuentes y tectificaron por ella la doctora María Corominas de Hernández, los doctores Augusto Navarro y Enrique Mir y el señor Ricardo Pérez y por el novio, los doctores Pedro Rodríguez Fuentes, Guillermo Rivero y Raúl Sánchez y el señor Octavio Duarte.

Reciban nuestra felicitación.

HOMENAJE AL CORONEL ANGEL A. GONZALEZ.— En el Club Náutico de Marianao, le será ofrecido en la noche del próximo sábado un banquete homenaje al Coronel Angel A. González, Jefe de la Marina de Guerra Constitucional, con motivo del bello triunfo conquistado por el Club Naval en Varadero.

Presidirán este acto el Honorable Señor Presidente de la República y el Jefe del Estado Mayor del Ejército, Coroneles Laredo Bru y Fulgencio Batista, en unión de sus distinguidas esposas.

El Secretario de Estado, Dr. Remos, tendrá a su cargo uno de los discursos.

El Club Náutico de Marianao lucirá un bellísimo decorado floral y una artística iluminación.

LA DESPEDIDA DE NATALIA AROSTEGUI.— Después de una brillante y triunfal actuación en la Habana, la gran recitadora cubana Natalia Aróstegui, regresa a New York.

Antes se despedirá oficialmente del público habanero desde la escena del teatro «Auditorium» donde ofrecerá un magnífico recital de poesías, el próximo día 20 a las 5 de la tarde.

En el programa figura lo más selecto de su repertorio. Es esta la última oportunidad que tiene el público habanero de escuchar a esta distinguida artista de la palabra, ya que en fecha muy próxima embarcará.

Los socios de Pro Arte Musical podrán disfrutar de esta exquisita manifestación de arte, presentando el último recibo y el resto de las localidades sin numerar se pondrán a la venta en taquilla.

DESPEDIDA DE SOLTERA.—En la tarde de ayer, en los salones del Habana Yacht Club, tuvo efecto un animado almuerzo organizado por las encantadoras señoritas Maeta Roces, Dulce Pella y Margarita Dalmau.

Y fué con motivo de despedir de la vida de soltera a la gentil y muy bella señorita Mignonne Menéndez y de los Reyes, que el sábado próximo contraerá matrimonio con el correcto joven Adolfo Suárez y G. de Busamante.

Junto con la homenajeada y las organizadoras tomaron asiento a la mesa este grupo de bellas señoritas:

Ofelia Bernal, Lula Valverde, Julia Costales, Marta Socarrás, Carmita Pella, Malula López Montes de Oca, Carmelina y Paquita Villa.

Elena González Labarga, Beba Andino, Amelia Zayas, Hilda López Muñoz, Josefina y Emilia Velasco, Olga Albacete, Gina Chomat, Lidia Soto.

Y Celia y Pilar Rodríguez Franca.

LA TEMPORADA DE ESTRELLITA CASTRO.—Ya está en la Habana Estrellita Castro, quien llegó esta mañana, después de haber trasbordado en New York, desde el vapor «Normandie» al vapor de la Ward Line.

Ya es pues una realidad el que tendremos temporada de buen arte español en el teatro «Nacional», porque Estrellita Castro es la mejor intérprete hoy en día del alma española en sus coplas, tonadillas y couplets.

Esperamos que no se demore mucho su debut pues ya es esperado con impaciencia por el público.

EN EL TEATRO NACIONAL.—Programa de gran actualidad hoy en el teatro «Nacional».

La atracción principal la constituye la primera presentación de la película que reproduce íntegra la pelea entre el Campeón mundial Joe Louis y el aspirante inglés Tommy Farr.

También se exhibe un interesante estreno titulado: «El misterio de la goleta» por Gordon Jones y Margaret Grahame, película muy emocionante y el noticiero mundial.

Para el miércoles se anuncia el estreno de: «Stella Dallas» (Madre), una gran película por Bárbara Stanwyck, John Boles Anne Shirley y Alan Hale, filmada por los Artistas Unidos, o que es garantía de éxito.

ONOMASTICO

Celebra mañana su santo y nos complacemos en saludarla anticipadamente, la señora Caridad Sánchez de Cernada, gentil e interesante esposa del Capitán de la Marina de Guerra Constitucional, Ramón Cernada, Ayudante del Coronel Fulgencio Batista.
Reciba nuestra felicitación.

ANIMADO «PARTY».— Regresó ayer del Central «San José», donde acudió invitado por sus propietarios, los Marqueses de Valle Siciliana, un simpático grupo de señoritas y jóvenes de nuestra sociedad, después de haber pasado un agradable fin de semana.

Allí se encontraban las lindísimas señoritas Antonieta de Goicoechea y Mariíta Scull.

He aquí las señoritas que formaban el grupo: Julie Abreu Pla, Muñeca Gastón y Carmelina Gastón y los jóvenes Carlos Du-Quesne y Enrique Gastón.

Con ellos iban la señora Josefina Montalvo de Gastón y la señorita Conchita Gallardo.

SANS SOUCI.—Noche de gran animación fué la del sábado.

Siempre en estos días afluye más concurrencia que de costumbre, y ya estos días de la semana han quedado consagrados por la sociedad habanera.

En aquella gran terraza y lo mismo en los salones techados se bailó animadamente hasta muy tarde, a los acordes de la orquesta de los Hermanos Palau y el Septeto Cauto.

En el show se hicieron aplaudir la famosa artista española Consuelo Moreno, la pareja Liliane et Mario, y los populares Elpidio y Margot.

Numerosos los parties.

La mesa de los jóvenes esposos Alfonso Fanjul y Lilian Gómez Mena, con el joven Tomás Hidalgo Gato y Alina Freyre, y estas parejitas: Flora María Lamar y Willie Menocal y Rosa María Lamar y Tony Fanjul.

Un party de parejitas: Lydia Lombard y Frank Figueroa, Elena Franca y Alvaro Ledón y Graciela Miranda y Alfredo de Castro.

Una gran mesa de parejas, chaperoneadas por las señoras Enriquetica L. O-Farrill e Hilarita Fonts viuda de Martínez Fabián, donde estaban: Marta Mier y Gonzalo de Cárdenas, Alicia Martínez Fonts y Rafael Benavides. Beba Montero y Enrique de Cárdenas, Josefina Fonts y Gustavo Martínez, Berta Morrell y Luis León, Beba O-Farrill y Alfonso Martínez Fabián, Conchita Galbán y Armando Sánchez Agramonte, Beatriz Martínez y Rafael Tamargo y Nena Tamargo y A. Malet.

Otra mesa también de parejas: Loly Smith y Harry Fanjul, Carmita Díaz y Rogelio Lasa, Julia Riera y Falelo Fanjul, Chela Riera y Charlie Williams, Silvia Riera y Juan B. Suris Jr. y Amelita Zumeta y Ogden Starr.

La señora Mina Altuzarra de Pérez Chaumont, en una mesita con tres parejitas ordenadas así: Angelita López Oña y Andrés Chaumont, Minita Pérez Chaumont y Pin Inclán y Lolita Mesa y Pepito López Oña.

Con la señora Amelia de la Torre de Pérez, se hallaban estas parejitas: Silvia Sánchez Toledo y Luis de Cubas, Silvia Pérez de la Torre y Ricardo Fusté, Gloria Rodríguez Franca y Eduardo Palicio y uqui Giménez y Ernesto de Cárdenas.

Dos parejitas jóvenes se reunían en otro party: Silvia de Solo y Julio Cervantes y Marta Sánchez Barraqué y Roberto Vieites, y con ellos la señora Maruja Barraqué de Sánchez y los distinguidos esposos Luis de Solo y Panchita Suárez Murias.

El señor Eric Agüero y señora Fefita de Sola con la señorita Loly Bravo y el joven Rafael Gaytán.

Un grupo de matrimonios reunidos en un party: Cándido Bolívar y Rebecca Taquechel, Juan Montalvo y Olga Oliva. Willy Alberni y Carmelina B. de Alberni, Miguel Estévez y Nena M. de Estévez, Eloy Castroverde y Eloisa C. de Castroverde, Alfredo Lóret de Mola y Mausa M. de Loret de Mola, Joaquín Molinet y Elsy B. de Molinet, Gustavo Alamilla y Silvia P. de Alamilla, Julián Aguilera y Alicia Foyo, y la señorita Hilda Taquechel.

La señora de Roselló, en una mesita con estas tres parejitas: Tanny Barceló y Carlos García Beltrán, Aimée Moline y W. A. West Jr. y Olga Mata y Amado Grabiel, Jr.

Los jóvenes Carmen Bermúdez y Juan A. Oyarzún, chaperoneados por la señora Carmen Díaz Pairo.

Otra mesa con dos simpáticas parejas: Carmen Rodríguez Bacardí y Tato de León y Olga Wibryex y Carlos Du-Quesne, chaperoneados por la señora Carmen Bacardí.

Las señoras Miguelina de los Reyes de Menéndez y de Montes de Oca, en una mesita con la señorita Mignone Menéndez y su prometido Gustavo Suárez, Elvira Abella y Kiko Fusté, Malucha Montes de Oca y René Castellanos y Margarita Dalmau y Antonio Mendieta.

En otra mesita estas parejas: Mercedes Sánchez y Federico Riera, Laury Almeida y Octavio Lage, Carmita de la Torre y Juan M. Tellería.

Con la viuda de Montero, estaban las señoritas Aida Alvarez e Hilda Montero y los jóvenes Elio Rodríguez Walling y Tomás Jorge Gamba.

Otra mesa: la señora Luisa V. viuda de Venero, con las señoritas María Elena Venero y Pouppee Venero y los jóvenes Pepe Vidal y Rafael Castro.

Se reunían en otro party tres matrimonios: doctor Santiago Somodevilla y Elvira Pérez, doctor César Armstrong y Luly B. de Armstrong, Benjamín Martell y Nila Recio, con la señorita Carmelina Alonso y el señor Juan Mederos.

Figuraban en otra mesa los esposos Ernesto Martín y Eva Loyola, Fernando de Cárdenas y Olga Méndez y Francisco Escobar y Silvia García Nevas.

Dos parejitas en otra mesa: Josefina Ruz y Emilio Fernández Roces y Silvia González del Valle y Enrique Ruz.

La mesa del señor Luis Guyón y señora, con Fernando Portela y señora.

Jorge Pérez Alderete y señora.

La señora Josefa Agüero de Recio, chaperoneaba a la señorita Josefina Recio y al joven Gustavo Godoy.

Los jóvenes esposos José Benítez Rodríguez y Esther Heymann con el joven Alfredo Fernández y señora Esther López.

La señora Angela F. de Fernández Pino, con la señorita Sara Fernández Pino y el joven Juan Luis Rodríguez.

Una petit-table: Gloria Barrios y Luis Douglas.

Cuatro parejas en otro party: Sarita Jordán y Joe Hidalgo, Mimí Kaba y Joe Kates, Mélida Jordán y Héctor F. Betancourt y Dorothy Shapiro y Charles Kates.

Con la señora Juana M. de Ruisánchez, estaban Emelina Ruisánchez y Cuco Herrera y María Elena Candia y Mongo Ruisánchez.

Los esposos Roberto Pollack y Chita Diehl, con Conrado Skarberky y señora.

El joven Luis Suao y su bella esposa Guillermina Salas, con Nico Ruiz y señora Esther Menéndez.

La señora Cuca A. de Rodríguez Cáceres, en otra mesita con dos parejas de juventud: Olga R. Cáceres y René Somodevilla y Delfina P. Guni y Mario Duthil.

El domingo también se congregó una gran concurrencia.

Figuraban entre los parties los siguientes:

El Conde de Romero y señora, con Chano Sampedro y Lola Carreño, y Angel González y Esther Herrera.

La mesa del doctor Tomás Felipe Camacho, con estos matrimonios: Francisco Palá y Lucía A. de Palá, Alfredo Nodarse y Sara S. de Nodarse, Manolo Gómez y Luisa M. de Gómez, Oscar Sigarroa y Concha G. de Sigarroa, Ricardo Castroverde y Hortensia P. de Castroverde.

Dos parejitas: Irma Fernández Martínez y Juanito del Valle y Lucía del Valle y Pedro Arturo Viada.

El espléndido amigo Gene Castro y su bella esposo Renée Triay con el joven Orencio Nodarse y señora Estelita Alonso.

La mesa de la señora Julia Tomeu de Rodríguez, con estas dos parejas: María Luisa Milagros e Ignacio Almagro. Hermia Rodríguez Tomeu y Julio J. Castellanos.

Doctor Francisco Monteavaro y señora, en otra mesa.

La señora Angélica F. de Cervera, en otra mesita con las señoritas Marta Cervera y Olga Castaño y los jóvenes Willy Castro Bachiller y Antonio Olivares.

El jueves volverá a estar «Sans Souci» animadísimo.

SALVE EN LA CATEDRAL.—Esta tarde, a las cinco y media, se cantará a la Santísima Virgen de la Caridad, Patrona de Cuba, una Salve solemne en la Santa Iglesia Catedral de la Habana, por los alumnos del Seminario.

Oficiará el R. P. Sixto y predicará el R. P. Tuduri.

La señora Blanquita Fernández de Castro de Jardines, cantará una bellísima plegaria a la Virgen, a cuya intención se aplican los cultos.

Mañana, a las ocho de la mañana habrá misa de Comunión e imposición de medallas.

Y a las nueve misa solemne de Ministros, en la que cantará la señora María Teresa Morán de Font Sterling.

Los cultos de este día son a intención de la distinguida señora Leonor Montes de Laredo Bru, esposa del Honorable Señor Presidente de la República.

Terminados éstos habrá procesión por las naves del templo.

OPERADO.—En la Clínica «Varela Zequeira», fué operado días pasados el niño Fermín Sardiñas, por el joven e inteligente laringólogo doctor Arturo Ojeda.

Ya se encuentra en vías de restablecimiento, lo que celebramos.

Cubiertos Plateados, de Garantía, Hoja Inoxidable.
JUEGOS CON 32 PIEZAS, A **$7.50**

Casa Versalles: NEPTUNO 24 — Frente al Teatro Encanto

MÁTELAS HOY

PASTA ELÉCTRICA STEARNS

Desde hace 59 años ha sido reconocida como el exterminador garantizado para acabar con las cucarachas, hormigas, ratas y ratones. Millones la han usado con insuperables resultados.

Tubos de 2 onzas — Cajas de 8 onzas.

Las primeras novedades para el Otoño

Como gentil anticipo a nuestras favorecedoras pusimos desde ayer a la venta las primeras telas otoñales. Son telas de todo linaje, que exhiben los tejidos, los colores y las estampaciones de la nueva moda. Telas en que sorprende la variedad tan grande de motivos y su absoluta, completa originalidad.

Y nos congratula mucho poder decir que, como era de esperar, obtuvieron la más favorable acogida, puesto que no pocas distinguidas clientas se apresuraron a adquirirlas ayer mismo.

Obedece también el éxito a que haciendo caso omiso de que apenas si está en su inicio la estación intermedia—el Otoño—, hemos sometido las lindas telas otoñales a estos tres únicos signos:

0.98, 1.65 y 2.50.

Tales precios por vara constituyen una verdadera tentación y sirven para probar que aun a costa de todo sacrificio, está dispuesta "La Filosofía" a seguir siendo la tienda que más barato vende en La Habana.

LA FILOSOFÍA

¿Sabía Ud. que...

En las afecciones de origen gastro-intestinal, es decir, en las enfermedades del

ESTOMAGO,

afecciones concomitantes al

hígado y VESICULA,

úlcera gástrica o duodenal, COLITIS — intestinos,

la acción prodigiosa de

BISMÁGEN

se manifiesta en que rápidamente cesan los Espasmos, los Dolores y las Molestias; se detienen los Vómitos, ya sean de líquido o de sangre; desaparecen la Hiperacidez, los Eructos agrios o ácidos, la sensación de llenura, cansancio, pesadez y malestar general; al Estreñimiento, Diarrea y otros trastornos sucede la normalidad Intestinal; renace el apetito y gusto por los alimentos; la nutrición consecutiva a una digestión correcta se manifiesta por el restablecimiento gradual y firme de las fuerzas con el consiguiente retorno a un magnífico estado de Salud.

AVISO: EL NOMBRE BISMAGEN SE PRONUNCIA CON TONO FUERTE EN LA "A", Y SE ESCRIBE SEGUIDO. FIJESE Ud. BIEN; NO LO CONFUNDA. RECHACE LAS IMITACIONES Y DESCONFIE DE LOS QUE INTENTEN VENDERSELAS.

¿Por qué tantísimas personas hablan de Bismágen con verdadero júbilo?. ¡Obtenga en Ud. mismo la mejor de las respuestas!: Ensaye con un frasco del *notable patente* Bismágen y

bendecirá la hora en que decidió tomarlo.

INSTITUTO OFTALMICO NACIONAL
CLINICA DE OJOS
DR. ENRIQUE CUÉLLAR DEL RIO
DIRECTOR OCULISTA
Consultas 9 a.m. a 7 p.m. — REINA No. 83. — Teléfono M-7766

M.E.C.D. 2016

G A C E T I L L A S

AUDITORIUM: «UN DIA EN LAS CARRERAS» (Ultimo día)

Las carteleras de este elegante teatro, anuncian para hoy en sus turnos preferentes de 5:15 y 9:45, la extraordinaria super-comedia musical «Un día en las carreras», el fastuoso y alegre espectáculo que nos brindan los popularísimos Hermanos Marx, con la admirable colaboración de Allan Jones y Maureen O-Sullivan.

Y en las tandas de 4:00 y 8:30: «Entre las redes del crimen», sensacional película que interpretan Joseph Calleía, Margaret Lindsay y Bruce Cabot.

Precios: Luneta tarde 30 centavos. Noche 40 centavos. Niños 20 centavos. Tertulia 10 centavos.

Mañana: Regio estreno en Cuba. Día de moda. El film que espera con ansiedad nuestro distinguido público: «Stella Dallas», basada en la famosa novela del mismo nombre y en cuya actuación se destacan dos estrellas: Bárbara Stanwyck, la que realiza sin lugar a dudas, el más brillante trabajo de su excepcional carrera artística y el siempre favorito actor John Boles, ambos secundados por Anne Shirley, la que también se revela como algo maravilloso.

«Stella Dallas» triunfará rotundamente tan pronto sea exhibida. Arte cinematográfico del más elevado valor, es el más importante elogio en su favor. Argumento conmovedor y humano, que toda mujer hará suyo propio. «Stella Dallas» lleva como segundo título «Madre». Un verdadero acierto técnico.

PRINCIPAL: ESTRENO DE «DIGA QUE ME AMA»

Como de costumbre se ofrecen hoy 2 grandes funciones en el «Principal de la Comedia», (Palacio de las Carcajadas). La primera a las 8 y 30 con la comedia francesa «Las Don Juanes» de Albert Savoir. Es esta la última gran sensación de París. «Las Don Juanes» es una comedia sutil, encantadora, deliciosa. Es la obra que toda mujer debe ver.

Y la función de gala de las 10 de la noche está reservada para el estreno de «Diga que me ama», una deliciosa comedia que entusiasmará al público asiduo al «Principal». Equivocos a granel... un hombre en situación difícil... una mujer que frente al marido, le hace jurar amor eterno... una catarata de carcajadas. Otra de la grandes creaciones de Mario Martínez Casado con Pituka de Foronda, «Diga que me ama» es la comedia que encierra una carcajada por segundo. Para cualquiera de las funciones sólo vale 30 centavos la entrada a luneta y 20 centavos a butaca. Palcos numerados un peso cincuenta centavos. Y ahora algo sensacional: por fin...! el viernes próximo en función de gala a las 10 de la noche se estrenará la obra más grande de la actual temporada: «Un ultraje al pudor», la obra cumbre del genial humorista Pitigrilli. Lo que parecía imposible se ha realizado: Luis Martínez Casado ha hecho una soberbia adaptación de esta gran novela.

TRIANON: «DE REGRESO»

Nuevamente exhibimos la espectacular joya de la Nueva Universal, titulada: «De Regreso», film adaptada a la pantalla basada en la novela del famoso escritor Erich Maria Remarque, quien en esta extraordinaria obra nos presenta vívidamente las consecuencias de la post-guerra, aún para que aquéllos que sobreviven a la espantosa carnicería humana debido a los modernos armamentos.

«De Regreso», se presenta a las 5:15 y 9:45, siendo principales intérpretes de la misma un escogido reparto de estrella como, John King, Richard Cromwell, Bárbara Read, Luisa Fazenda y «Slim» Summerville, con miles de extras que hacen que esta joya sea digna precusora de «Sin Novedad en el Frente».

Precios: Luneta tarde 20 centavos. Noche 30 centavos. Tertulia tarde 15 centavos. Noche 20 centavos. Niños 10 centavos.

Mañana: La gran pelea «Tommy Farr vs. Joe Louis», round por round, golpe por golpe, exhibiéndose además «La Escuadrilla 37», o «La mujer que yo amo» por el gran actor Paul Muni, y el «Misterio de la Goleta».

El jueves: «Le conoció en París» por Claudette Colbert; y «Comenzó en el Tropico».

NEPTUNO: «SAN QUINTIN»

Impresionante, con el realismo de las tragedias inevitables, nos lleva «San Quintín», la espectacular e intensa super-producción que hoy se estrena, a lo más cruel de las infamias que a veces la vida impone, precisamente a los que menos merecen ser castigados. Son sus intérpretes Pat O-Brien, Humphrey Bogart, Ann Sheridan, Barton McLane y miles de extras. No deje de ver en todo su realismo las tragedias horribles que se desarrollan detrás de las enormes paredes de la prisión de San Quintín.

También se estrena el exótico drama «Almas en destierro», con Dick Purcell y June Travis. Completa el programa el Noticiario Universal. Los precios: 15 centavos de 2 y media a 6 y media y 20 centavos después. Niños a todas horas 10 centavos.

El jueves: Melvyn Douglas y Virginia Bruce en «Mujer de lujo» y Edward Everett Horton en «Enfermo del Meollo».

El viernes, la bellísima producción en español: «Redención» y Cary Grant en «Romance y Riquezas».

Extra... Hoy se ofrece en este teatro el estreno de la cinta con las primeras vistas exclusivas de la guerra China-Japonesa, un éxito informativo de la Nueva Universal, que se ofrece en todo los teatros del Circuito Ernesto P. Smith.

ROXY: «SABOTAJE»

Por segunda vez exhibe hoy el «Cinema Roxy», el fuerte drama «Sabotaje», emocionante film cuyas escenas crispan los nervios, y en que la gran trágica Silvia Sidney realiza una magnífica labor, en el role de una mujer de buenos sentimientos que se ve envuelta en el odio que ha despertado su marido, un temible terrorista que comete actos de sabotaje que tienen aterrorizada a la ciudad de Londres.

Para quitar al espectador la sensación y de terror y fuertes emociones que produce «Sabotaje», se estrenará una película de la Columbia, en que hay que aguantarse las quijadas para reírse. Se trata de la chispeante comedia, «Vamos a casarnos», donde Walter Connolly aparece como el delirante padre de la alocada Ida Lupino que se lanza a la más alborotada cacería de un marido, por los métodos más modernos que se han soñado, y Ralph Bellamy aparece como el presunto marido.

Los precios serán como siempre: 15 centavos luneta por la tarde y 20 centavos por la noche. Los niños y la tertulia familiar 10 centavos.

Mañana nuevamente la película que ha roto todos los records de taquilla, «Allá en el Rancho Grande», la mejor producción hablada en español de este año. Conjuntamente se estrenará la magnífica comedia llena de acción y comicidad, «Vamos a las Carreras» por los hermanos Jones y Slim Summerville.

RIVOLI: «LA DIABLILLA»

Dos formidables tandas tiene señaladas para hoy el elegante cine «Rivoli» de 4ta y 5ta. Reparto La Sierra FO-1130, con un magnífico programa a base de dos estrenos, siendo la primera que se exhibe la colosal producción de bellísimo argumento y espectaculares escenas, un drama trágico de tres condenados a muerte que esperan la fatídica hora de la ejecución en las celdas de Sing Sing, acusados de un crimen que solo uno pudo haber cometido... y que lleva por título: «Tres condenados a muerte» con Conway Tearle y Mary Doran, siguiéndole en turno el estreno de la preciosa cinta basada en la historia de la hija de un oficial y «mascota» de una base aérea naval, es tan traviesa que su papá la pone al cuidado de uno de los marinos, el cual está enamorado de la dueña del café más frecuentado por los marinos, y se pasa la mayor parte del tiempo allí, este es en parte el argumento de esta magnífica película que se titula: «La diablilla», con Jane Withers, El Brendell y Leah Ray, completando el programa una interesante revista de asuntos mundiales, Universal.

Los precios que regirán para estas dos tandas son de 15 centavos por la tarde los mayores y 20 centavos por la noche, los niños menores de 10 años, 10 centavos a todas horas.

Mañana: «Esposa a sueldo», «Palabras que lleva el aire» y Noticiario Fox.

REINA: «CUANDO MANDA EL CORAZON»

Como estaba anunciado, hoy se estrena en el concurrido super-cine de Reina y Rayo, con el teléfono M-2272 dos soberbia producciones cinematográficas. La base del programa es la grandiosa producción musical de la Republic, «Cuando manda el Corazón» el más resonante triunfo del gran Víctor Schertzinger, el genial compositor creador de la música de (Una noche de amor) y de grandes éxitos musicales del cinema. Marion Talley la famosa estrella de la Opera figura en el reparto, secundada por el cantante de la voz de oro Michael Bartlett.

«El dinero no es el todo» es la otra graciosa película de la misma compañía, que se proyectará figurando en el reparto un nutrido grupo de estrellas.

Se completa el programa con el estreno de la revista semanal Fox Movietone de asuntos internacionales y la variedad en colores «En la Encanda».

Quince centavos es el precio de la luneta hasta las 6 y 30 y 20 centavos después. Niños 10 centavos y la cómoda y fresca tertulia familiar con regias butacas 10 centavos a todas horas.

El jueves: «Pies de seda» y la gran pelea «Joe Louis vs. Tommy Farr», golpe por golpe.

RIALTO: «A LA ORDEN, MI GENERAL»

Si usted quiere olvidarse de las preocupaciones diarias, si gusta de pasar un buen rato, tiene oportunidad de hacerlo hoy en «Rialto», pues desde las 2:15 de la tarde se exhiben dos películas de lo más entretenidas y amenas: «A la orden mi general» de un original argumento de interés humano, ligado con un absorvente idilio amoroso y una deliciosa comedia, cuyo personaje principal es el simpático gordito Spanky McFarland y la famosa «pandilla» además de Phillips Holmes, R. Morgan y Rosina Lawrence. La otra simpática producción de hoy tiene por título: «Amor a toda máquina» lujosa y fina trama e interpretada por una trilogía estelar como son: Clark Gable, Joan Crawford y Franchot Tone que se pasan de principio a fin en las más divertidas intrigas... Completan el programa el gracioso cartón en colores titulado: «El Dragón Sarassa» y el Noticiero de Asuntos Mundiales.

Precios populares: 15 centavos mayores hasta las 6:30; y 20 centavos después. Niños 10 centavos.

Mañana: «Una gran película en español: «La honradez es un estorbo» por el «Chato» Ortín y Gloria Morell y «Sabotaje» por Silvia Sideny.

LARA: «BAJO TU HECHIZO».—10 CTS.

Un programa original brinda a sus asiduos hoy el coquetón y elegante cine de la familias «Lara», de Prado y Virtudes, con el teléfono M-2421, el predilecto de las familias.

En función continua siempre de 2 de la tarde a 11 y 30 se exhibirá revista, comedia, estreno de la grandiosa, regia joya musical «Bajo tu hechizo» con Lawrence Tibbett y Wendy Barrie y estreno de la magnífica, colosal producción: «Cruces de madera» con Pierre Blancar.

Precio: 10 centavos la luneta a todas horas. Entre y salga cuando quiera.

Mañana: «Yo me acuso» con Lee Tracy y «El enigma de la perla».

PRADO: EL MEJOR PROGRAMA.—10 CTS.

Como siempre tiene «Prado» para hoy dos magníficas películas por solo 10 centavos. Comenzando la matinée como de costumbre a las 2:00 y las tandas a las 5:00 y 8:15 con uno de los más profundos dramas que el cine ha concebido «La pasión de Vergie Winthers» por Ann Harding y John Boles y el encantador romance amoroso «La tentación de la modelo» por una de las más gustada pareja de Hollywood, Ann Sothern y Gene Raymond.

Completando el programa una revista y un gracioso cartón.

Mañana, nuevamente Errol Flynn en la obra clásica del cine «La carga de los 600» y una explosión de hilaridad «Donde la mula tumbó a Genaro» por Joe E. Brown (Bocaza). El jueves homenaje a la favorita de todos Kay Francis con regalos de fotografía y dos de sus creaciones «Escándalos de París» y «El Angel blanco».

VERDUN: «SAN QUINTIN»

Un valioso e interesante programa anuncian para hoy las carteleras del predilecto cine «Verdún» de Consulado, 120, teléfono A-9206, presentando en función continua desde las 2 de la tarde, el estreno de la espectacular super-producción titulada «San Quintín», una tragedia colmada de intensas emociones y cruel realismo desarrollada en el tristemente célebre penal de San Quintín. Son sus principales intérpretes Path O-Brien, Humphrey Bogart, Ann Sheridan y miles de extras.

También se estrena el exótico drama «Almas en destierro» con Dick Purcel y June Travis. Completan el programa un Noticiario Metrotone, un bonito cartón y la variedad en colores «Ahí viene el circo».

Los precios como de costumbre: 15 centavos luneta hasta las 6:30 y 20 centavos después. Los niños y la tertulia con butacas 10 centavos a todas horas.

El jueves: «Amores y laureles» y «Héroes de la prensa».

ACTUALIDADES: «LA JORNADA HEROICA»

Siempre ofreciendo los mejores programas, para hoy anuncia uno muy estupendo, a sus precios popularísimos de costumbre, el acreditado y confortable cine familiar «Actualidades», de Monserrate 8 y 10 con el teléfono M-5575.

En función continua de 2 de la tarde a 11 y 30 de la noche se exhibirá revista, comedia, estreno de la sensacional, emocionante, estupenda producción «La jornada heroica», creación de Conrad Veid y Vivian Leigh y estreno del emocionante y colosal drama del oeste «El caballero del alba».

Mañana: «El cardenal Richelieu» con George Arliss y «Torero a la fuerza» con Eddy Cantor.

ESMERALDA Y BOHEMIA: GRANDES PROGRAMAS

Un programa muy interesante anuncia hoy a sus asiduos el elegante y coquetón cine de las familias «Esmeralda», de Monte 242 (Cuatro Caminos). En función continua de 2 de la tarde a 11 de la noche se exhibirá, revista, el episodio 11 de la super-serie «Roldán el temerario», la emocionante, sensacional producción «Crimen por televisión» con Bela Lugosi y June Collier y estreno de la interesante film explicada en español «Las vírgenes de Bali». Mañana: «Canción llanera» y «Tierra sin ley».

En tanda elegante y función nocturna anuncia un grandios oprograma hoy el coquetón cine de las familias «Bohemia», de Calzada de Luyanó y Manuel Pruna, con el teléfono X-2300. En tanda y noche se exhibirá revista, comedia, estreno de la sensacional, estupenda, grandiosa producción en español «La serpiente roja» creación del detective Chan Li Po y Pituka de Foronda y estreno de la divertida, original film «Tres en un edén» con Margaret Lindsay y Donald Wood. Mañana: «Madre tierra» con Paul Muni y «Cuando una mujer se empeña».

LIRA: «LA SERENATA DE LA MUERTE»

Dos colosales films forman el programa que para hoy ha combinado la popular Empresa del coquetón y predilecto cine de las familias «Lira», de Industria y San José, con el teléfono M-4474.

En función continua comenzando a la 1 y 30 se exhibirá revista, comedia, estreno de la sensacional, estupenda super-producción «La serenata de la muerte» con Chester Morris y Leo Carrillo y estreno de la preciosa, regia super-revista musical «Nacida para el baile» con Eleonor Powell, la reina del tap y James Stewart.

Precios: mayores 10 centavos hasta las 6 y 30, 15 centavos despues. Los niños 5 centavos a todas horas. Entre y salga cuando quiera.

Mañana: homenaje a Errol Flyn con «El príncipe y el mendigo» y «La carga de los 600».

MAJESTIC: «ALLA EN EL RANCHO GRANDE»

Formidable programa, grandiosa función en el coquetón teatro «Majestic» de Consulado 116, teléfono M-4477, fresco como las brisas del mar comenzando a las dos de la tarde con revista Paramount, Edward G. Robinson en la fenomenal super-producción que lleva por titulo «La ciudad tiembla», la encantadora película interpretada por Carlos Gardel e Imperio Argentina titulada: «La casa es seria», y complementa el programa la obra cumbre de la temporada «Allá en el rancho grande» hablada en español interpretada por Tito Guizar. Los precios que rigen son: hasta las 6 y media de la tarde luneta o preferencia 10 centavos, después 15 centavos, la comodísima tertulia con magníficas butacas damas y niños 5 centavos, caballeros 10.

Mañana: «Con la sonrisa en los labios» y «El amor nació del odio» por Marlenne Dietrich, y Robert Donat. El viernes: «Mr. cenicienta», «Presidiario en fuga», por June Travis y la pelea de Joe Luis y Tommy Farr.

OLIMPIC: «MUJERES DE LUJO»

«Olimpic», en Línea y B, en el Vedado, con el teléfono F-6263, de la cadena Alvarez-Hernández.

Hoy, en tandas elegantes de 4 y 45 y 9 y 45 se exhibirá un precioso cartón y regio estreno de la grandiosa, regia, preciosa super-joya «Mujeres de lujo» con Virginia Bruce y Melvyn Douglas.

A las 6 y 30 y 8 y 30 va la interesante y extraordinaria cinta «Los pecados de Teodora» creación de Irene Dunne y Melvyn Douglas.

Precios« mayores 15 centavos en la tanda y 20 centavos por la noche. Niños y tertulia 10 centavos a todas horas.

Mañana: «Parece que fué ayer» (copia nueva) y «Amor antes del desayuno».

VIVES: «CON LA SONRISA EN LOS LABIOS»

«Vives», sito en la calle B, entre 27 y 29, en el Vedado, teléfono F-3128, de la Empresa Angelo Biaggi, no se cansa de ofrecer atracción tras atracción, y como parece ser ese su nuevo lema, veremos hoy, reunidas en un mismo programa, dos joyas tan valiosas como «Con la sonrisa en los labios», alegre y optimista película que ofrece cientos de oportundades para que Chevalier luzca toda su parisina gracia, y «El Club de las muchachas», atrevida y moderna visión de la juventud actual, por Danielle Darreaux. Precios populares: Tanda de 5, mayores 15 centavos. Tanda de 8 y 30, mayores 20 centavos. Niños y Tertulia 10 centavos a todas horas. Mañana, colosal programa con «La ciudad tiembla», por Edward G. Robinson, y «Amor bajo el fuego», por Mele Oberón.

GRIS: HOMENAJE A GRACE MOORE

Un precioso programa musical, de homenaje a la bella y popular cantante Grace Moore anuncian hoy las carteleras del elegante cine «Gris», del Vedado.

En turnos de 4 de la tarde y 8 y 30 de la noche se exhibirá un cartón en colores y la grandiosa, regia super-joya musical «Una noche de amor» con Grace Moore, Tulio Carminati y Luis Alberni.

A las 5 y 15 y 9 y 45 va una revista y de nuevo se presenta la bella Grace Moore con Gary Grant en la preciosa y simpatiquísima super-joya musical «Preludio de amor».

Precios: 15 centavos mayores en la tanda y 20 centavos por la noche. Los niños 10 centavos a todas horas.

Mañana: «Ayúdame a vivir» con Libertad Lamarque y «La muchachada de a bordo».

PRINCIPAL: (CERRO): «EL ENIGMA DE LA PELEA»

Un magnífico programa anuncian para hoy las carteleras del elegante y muy confortable cine familiar «Principal», sito en Cerro y La Rosa, en el Cerro, con el teléfono I-5974.

En su tanda a las 5 y nocturna a las 8 y 30 se pasa por la pantalla revista, comedia, estreno de la magnífica, original film de precioso argumento «El enigma de la perla» con Zazu Pitts y James Gleason y estreno de la colosal, interesante cinta toda en español «Contra la corriente» con Luana Alcañiz.

Mañana: programa especial con la película de la sangrienta pelea de Joe Louis vs. Tommy Farr, «La mujer fantasma» con Gloria Stuart y «Arco-iris sobre el río» con Bobby Breen.

MODERNO: «JUGANDO A LA MISMA CARTA»

El elegante y concurrido teatro «Moderno» de Jesús del Monte, con el teléfono X-1305, anuncia para hoy un programa Metro a precios populares. «Jugando a la misma carta», de Robert Taylor, Jean Harlow, «Dos pares de mellizos», de Stan Laurel, Oliver Hardy, el cartón, «Caras pálidas», y una «Revista Universal». Luneta 10 centavos hasta las 6 y 30; después 15 centavos; niños 10 centavos.

Mañana, la más sangrienta pelea del siglo. «Joe Louis vs. Tommy Farr,» round por round, golpe por golpe, de campana a campana. «Todo por casarse», de Betty Furnes, Godon Jones. «La serenata de la muerte», de Chester Morris, Madge Evans. Luneta 10 centavos hasta las 6 y 30. Jueves, «Fuera de la ley», de Luis Arata, Irma Córdoba, y «23 y media horas de licencia», de James Ellison, Terry Walker. Tertulia familiar 10 centavos a todas horas.

WILSON: «NOBLEZA GITANA»

«Wilson», en Belascoaín, y San Rafael, U-5863, 10 centavos de 1 y media a 6 y media, y 15 centavos después, niños 10 centavos a todas horas.

Hoy, tarde y noche, la revista semanal (Fox Sound New), la variedad explicada en español «El mar y sus peces» y el cartón «Los puritanos» y las super-atracciones, «Nobleza gitana» regia super-joya extraordinaria toda en preciosos colores, interpretada por Anabella, y Henry Fonda, y «Genio y figura» magnífica atracción especial interpretada por William Powell, y Myrna Loy.

A las 5 p. m. «Nobleza Gitana» toda en preciosos colores, interpretada por Anabella, y Henry Fonda, y «Genio y figura» por William Powell y Myrna Loy.

Mañana, «La Legión Negra» sensacional y emocionante producción de la Warner, interpretada por Humphrey Bogart , Ann Sheridan, y «Escándalos de París», magistral joya extraordinaria, interpretada por Kay Francis, y Ian Hunter, con Claude Rains.

El jueves: «La serpiente roja».

MAXIM: «NO TE ENGAÑES CORAZON»

Muy magnífico resulta el programa que anuncia hoy el siempre concurrido y elegante cine de las familias «Maxim», de Bruzón y Ayestarán, con el teléfono U-7049.

En tanda a las 5 y nocturna a las 8 y 30 se pasa por la pantalla gigante revista, comedia, estreno de la preciosa, regia, original joya toda en español «No te engañes corazón» con Sara García y Carlos Orellana y estreno de la estupenda, formidable producción «El gato fatídico» con Ricardo Cortez.

Precios: damas y niños 5 centavos y caballeros 10 en la tanda y por la noche 10 centavos la entrada.

Mañana: «¡Qué tiempos aquéllos!» (en español) y «La esposa de su hermano» con Robert Taylor.

INGLATERRA: «NOBLEZA GITANA»

«Inglaterra», en San Rafael y Consulado, M-5527, 10 centavos de 1 y media a 6 y media, y 15 centavos después, niños 10 centavos a todas horas.

Hoy, tarde y noche, la revista semanal (Fox Sound New), la variedad explicada en español «El mar y sus peces» y el cartón «Los puritanos» y las super-atracciones, «Nobleza gitana» regia super-producción extraordinaria de la Fox, toda en preciosos colores interpretada por Anabella y Henry Fonda, y «Genio y figura» super-producción especial de la Metro, interpretada por William Powell, y Myrna Loy.

A las 5 p. m. «Nobleza gitana», toda en preciosos colores, interpretada por Anabella, y Henry Fonda, y «Genio y figura» por William Powell, y Myrna Loy.

Mañana: «La Legión Negra» sensacional y emocionante producción Warner, interpretada por Humphrey Bogart, y Ann Sheridan, y «Escándalos de París» regia joya, interpretada por Kay Francis, y Ian Hunter, con Claude Rains.

El jueves: «La serpiente roja».

CUBA Y ROJO: DOS COLOSALES PROGRAMAS

Formidable resulta el programa que anuncian las carteleras del elegante y coquetón cine «Cuba», de Suárez y Corrales, para hoy. En tanda a las 5 y nocturna a las 8 y 15 se pasa por la pantalla gigante revista, comedia, estreno del formidable drama de mucha acción «Nacido para pelear» con Frankie Darro y estreno de la grandiosa, sensacional, espectacular producción «Horizontes perdidos» con Ronald Colman y miles de artistas más.

Precios: damas y niños 5 centavos y caballeros 10 en la tanda y mayores 10 y niños 5 por la noche. Mañana: «Los dos pilletes» y «Las dos niñas de París».

El favorito y predilecto cine «Salón Rojo», sito en Monte y Antón Recio, brinda a sus asiduos hoy un programa grandioso. En tanda a las 5 y nocturna a las 8 y 15 se exhibirá revista, comedia, estreno de la preciosa, divertida super-comedia «Pimienta» con la traviesa chiquilla Jane Withers y Slim Summerville y estreno de la preciosa, regia, grandiosa joya «La canción del río» con Bárbara Stanwyck y Joel Mac Crea. Mañana: «Su sino era pecar» y «Allá en el Rancho Grande».

Cosas de Cinelandia

MUSICOS DE LA PANTALLA

Los compositores de música que quieren hacer carrera en la pantalla tardan en ver su nombre entre los adornos de los títulos de representación de una película, pero una vez que consiguen «romper el hielo», entran en el gremio de los que hacen cine con carácter de permanencia, y ganan dinero a raudales.

Los trabajos que para ello pasan estos señores, son comparables a los sacrificios que tiene que hacer cualquier artista antes de que sean reconocidos sus valores. Años enteros se pasan tratando de convencer a las editoriales de que sus composiciones son realmente admirables; de que Chopín, Wagner, Verdi, y todos los grandes maestros son otras tantas zapatillas rusas que ellos se pueden calzar con un simple compás. Claro está que las editoriales de música no se lo creen.

Una vez que fracasan ante las editoriales, se dirigen al director de cualquier orquesta de cabaret, o a una cantante popular para ver si les «lanzan» sus canciones. Algo así como si un dramaturgo novel le presentara su «obra maestra» a Enrique Borrás con grandes ínfulas, y, por fin, tuviera que «desinfularse» para presentárseia a un actor cómico de sexta categoría.

En fin, que los compositores de música popular las pasan negras en esa escuela de sacrificio donde el destino da clases de disgusto, de privación, de hambre.

Sin embargo, en cuanto uno de estos genios de la música popular despunta, se lo disputan las editoras cinematográficas, y todas ellas tienen varios compositores bajo contrato.

El cineasta recordará sin duda que los autores de «La Música gira y gira» hicieron una millonada. Y hasta su canción sirvió de motivo para una película: «Claro de Luna en el Río», de la Columbia.

A propósito de esta productora, ella tiene en su departamento musical, que dirige Morris Stoloff, a un compositor llamado Ben Oakland que está ascendiendo con gran rapidez los difíciles escalones del éxito. Ben Oakland acaba de componer cuatro canciones cuya popularidad ha de igualar, si no superar, al motivo de «Una noche de amor» por Grace Moore, a «Oro del cielo», que con tanto espíritu canta Bing Crosby en la película Columbia «Dinero del cielo» y otras canciones que hemos oído en la pantalla.

Las dos primeras canciones de Ben Oakland, las oiremos en la película Columbia «It-s all yours» (Todo tuyo-traducción—, por Francis Lederer y Madeleine Carroll. Una se titula —daremos la traducción del título en inglés. «Si me dieran un millón», y la otra «Papá, que no se vaya mamá».

La tercera de estas canciones, la cantará Irene Dunne, la magnífica intérprete de «Los pecados de Teodora», en su próxima película titulada «The Awful Truth», (La verdad amarga), y se titula —volvemos a traducir— «El viento se llevó mis sueños».

La cuarta canción de Oakland, de cuya letra es autor Oscar Hammerstein II, se titula «I-ll take romance», y sirve de título a la nueva película de Grace Moore, que se llamó en un principio «The Sound of your voice» (El timbre de tu voz)..

Como se ve, Ben Ookland es de los músicos que ha triunfado en la pantalla. Y ¿qué duda cabe que se habrá quemado las cejas sobre el pentágrama, y que se habrá llevado infinidad de desilusiones, como el dramaturgo que se ha pasado la vida buscando las mieles del primer estreno?

JIRA DEL CLUB «CARREÑO»

Como en años anteriores, la conocida entidad asturiana «Club Carreño» organiza gran jira en honor de todos sus miembros, la que tendrá efecto el próximo domingo, a la 1 de la tarde, en la bella finca «Río Cristal», situada en la carretera de Vento.

Nos comunica la activa secretaria, señora A. Forment de Cuervo, que la comisión organizadora no omite esfuerzos a fin de que los chicos de Carreño conserven el más grato recuerdo de ese acto social.

SOCIEDADES ESPAÑOL

EN SU DESEO DE BRINDAR LAS MAXIMAS VENTAJAS AL SOCIO, LA SECCION DE PROPAGANDA DEL CENTRO ASTUR HA DESIGNADO UN GALENO PARA LA ZONA DE MARIANAO

En la última sesión ordinaria que celebró la Junta Directiva del Centro Asturiano, bajo la presidencia del señor Manuel García Menéndez, se deliberó acerca del informe de la Sección de Propaganda, correspondiente a los asuntos resueltos en sus sesiones ordinarias celebradas en el mes de agosto último.

Diversos acuerdos de carácter administrativo relacionados con la marcha de las Delegaciones fueron resueltos por la Junta Directiva, acerca de la orientación de la propaganda para la mayor captación de nuevos socios; de asuntos relacionados con el festival «Pro-Fondo de Amparo a la Vejez», que la Sección celebrará el día 10 de octubre próximo en todos los jardines de la cervecería «La Tropical», y otros detalles de índole interior de la Sección y el desenvolvimiento de los diferentes sectores afectos a la misma.

También se acordó, de conformidad con la propuesta elevada por la Sección de Propaganda, a petición de numerosos socios de la Delegación de Marianao, designar, para ocupar en propiedad el cargo de cirujano dentista en la Delegación de referencia, al doctor Evelio de la Torre, odontólogo de grandes prestigios.

Este acuerdo de la Junta Directiva a propuesta de la Sección de Propaganda, es una manifestación más del interés de la actual Junta de Gobierno de la Casa de Asturias, de brindar las mayores facilidades en los servicios a sus asociados.

Baile en perspectiva

Cumpliendo los acuerdos existentes, la Sección de Recreo y Adorno del Centro Asturiano celebrará en la noche del sábado 2 de octubre próximo un gran baile de pensión para socios, para el que se prepara ameno programa a base de los bailables en boga.

Los Hermanos Martínez y otros afamados conjuntos tienen a su cargo la interpretación del programa bailable.

La matrícula escolar

El lunes próximo quedará inaugurado el curso escolar de 1937-1938 en el plantel «Jovellanos», del Centro Asturiano de la Habana.

Los socios que llenen los requisitos que se determinan por el reglamento y los acuerdos existentes, pueden matricularse en las horas señaladas al efecto.

LA DELEGACION CANARIA DE CABAIGUAN CELEBRO CON JUBILO INTENSO LAS ELECCIONES. HUBO GRAN ARMONIA

El pasado domingo se celebraron en la Delegación Canaria de Cabaiguán las elecciones generales para cubrir los cargos de la Junta Directiva y de representantes a la Asamblea.

Asistió a dicho acto una comisión de la sociedad matriz, integrada por el presidente general, señor Ignacio Padrón Hernández, y los señores Antonio Navarrete de Córdoba, Juan Pérez García, doctor Teobaldo Padrón Cruz y José A. Cubas Pérez, actuando como secretario de dicha comisión el señor Juan B. López.

Los comisionados han vuelto a la capital sumamente satisfechos del desenvolvimiento entusiasta y armónico de aquella justa cívica, en la que los asociados de la delegación de Cabaiguán ejercieron en las urnas su derecho a designar sus mandatarios. Innumerables fueron además las atenciones que tuvieron para con los señores comisionados los elementos sociales que patrocinaban las dos candidaturas, así como de los señores que integran actualmente el gobierno de la delegación que preside el señor Isidoro Leal Mederos.

Durante todo el día se notó entusiasmo sin límites entre todos los asociados que se aprestaban a la lucha electoral, lográndose con ello uno de los domingos más bulliciosos y alegres de aquella simpática población. Por doquiera grupos de asociados discutían las posibilidades de triunfo de sus candidatos. Y en el transcurso de las elecciones, hasta muy entrada la noche, no decayó ese entusiasmo ni un solo momento, pareciendo más bien que se trataba de lecciones de la política cubana que de elecciones de una delegación de un Centro Regional.

Setecientos setenta y cuatro electores depositaron su voto en las urnas por ambas candidaturas. Al verificarse los escrutinios y contarse y revisarse los votos, obtuvo una mayoría de 101 votos la candidatura número 1 sobre su contraria la número 2.

Los nombres de los candidatos triunfantes serán dados a conocer oportunamente.

Proclamados los triunfadores, en medio del mismo entusiasmo y de la más completa armonía, finalizó el acto de las elecciones, dando la Delegación Canaria de Cabaiguán, al igual que pocos días antes lo hiciera la de la Habana, una bella demostración de civismo y amor hacia la Colectividad Canaria de Cuba.

LA CASONA MONTAÑESA Y SU PROXIMA GRAN VELADA

Se acerca el sábado día 18 del actual, fecha en que la Sección de Recreo, Cultura y Bellas Artes de esta sociedad ha escogido para celebrar la velada artístico bailable para festejar la Patrona de la Montaña, la «Bien Aparecida».

Esa noche los salones de Prado y Neptuno se verán repletos de selecta y distinguida concurrencia.

La comisión encargada de la confección del programa, tanto artístico como bailable, no descansa un momento para que la labor a ella confiada no deje de cumplirse estrictamente.

Ya es un hecho que esta noche hará su debut la Coral Cantabria bajo la experta dirección del maestro Fernando Gurruchaga.

También la Estudiantina y el Cuadro de Declamación preparan su programa para esa noche; la primera con un escogido repertorio musical; y el segundo pondrá en escena una bella obra cómica.

Una excelente orquesta la de Antonio Silva, será la encargada de la parte bailable, terminando así la hermosa fiesta de los montañeses en honor de su patrona.

La venta de localiddaes aumenta día por día; bien es verdad que su precio está al alcance de todos los bolsillos. Como que las sillas serán numeradas, toda persona que desee separar localidades puede hacerlo por el teléfono social M-7123, de 8 a 11 de la noche.

SI RESPONDEN LOS SOCIOS, TENDRA INIGUALABLE PLAYA EL CTRO. DE DEPENDIENTES

La playa, el complemento de la vida moderna, la fuente de la vida sana y fuerte, la atracción máxima de la juventud, figuraba como un ideal lejano en la mente de muchos asociados de la Asociación de Dependientes. ¡Ah, la playa! ¡Si tuviéramos playa! La Asociación crecería, completaría su obra, ofrecería al socio cuanto es posible ambicionar después de la asistencia en la quinta y del estudio en las escuelas. Y la playa es ya una cosa posible, tan posible que bastará sólo el esfuerzo solidario de un grupo de asociados decididos para que la Asociación la posea, la enrole en la serie de sus servicios y la ofrezca al socio en forma asequible a todas las fortunas.

Las inscripciones pueden hacerse escribiendo a la Secretaría General y consignando en el escrito el número de inscripción del asociado que desee inscribirse en el servicio de playa, personándose en la Contaduría del Centro, o en la Administración de la Quinta, o por medio de los cobradores sociales.

Teniendo en cuenta el consejo popular de «No deje para mañana lo que puede hacer hoy», la Directiva recomienda a los asociados de Dependientes y a los que no lo son, se fijen en lo que les representa inscribirse ahora entre los disfrutantes de la playa, pues la cuota fijada para este momento no puede ser más baja y les asegura, además, el uso del servicio por solo un peso de cuota adicional en el futuro.

La gran playa cuya opción de compra es en poder de la Asociación de Dependientes del Comercio se convertirá, si los asociados quieren y contribuyen a la realización del bello propósito, en un verdadero paraíso. Mañana diremos todo lo que puede levantarse en los 37,000 metros cuadrados que componen sus tierras.

PROXIMO GRAN FESTIVAL EN LOS JARDINES LA COTORRA

Dos simpáticas instituciones, o sea los clubs Deportivo Yara y Deportivo Luyanó, organizan un magnífico festival para el día 3 de octubre, el que te ndrá efecto en los hermosos jardines «La Cotorra», sitos en la Loma de la Cruz, Guanabacoa.

Dicho acto cumbre será amenizado por Belisario López, Antonio María Romeu, la «Gloria Matancera» y el jazz band «Los Melódicos». La concurrencia será obsequiada con objetos valiosos. Los caballeros abonarán una limitada cuota por la entrada. Las damas y damitas pueden solicitar invitación en las oficinas de dichas instituciones, situadas en Concha número 236, altos.

BANQUETE-HOMENAJE A LAS NADADORAS DEL C. ESPAÑOL

Una hermosa fiesta en perspectiva en el prestigioso Casino Español de la Habana, que preside el distinguido clubman señor Bernardo Pardías.

La Comisión de la Playa del Club, de la cual es presidente el doctor Luis Vidaña, ha acordado rendir un homenaje a las bellas muchachas que componen el team de natación del mismo por sus recientes triunfos en las reñidas competencias celebradas bajos los auspicios de la Asociación Atlética Femenina de Cuba, en las que conquistaron para el Casino el campeonato de natación senior, que otro club ostentaba desde hace varios años.

Ese homenaje consistirá en un banquete y baile que tendrá lugar en el Balneario del club, el sábado 11 del que cursa, a las nueve de la noche, entregándose en el banquete las medallas de oro acordadas por la Junta Directiva

El Comité Ejecutivo de la Comisión organizadora es como sigue:

Presidentes de honor: señor Bernardo Pardías, señor José Pérez Cubillas y señor Gaspar Calvo Vizoso.

Presilente: señor Federico González; vice, señor Aurelio Muñoz; secretario, señor Luis Avello; vice, seor Alejandro Sánchez y tesorero, señor Manuel Yáñez.

El precio del cubierto para el banquete es de 1 peso 50 centavos y podrán concurrir todas aquellas personas que simpaticen con tal recido acto aun cuando no socios del Casino, siempre que presentadas por alguno de los res miembros de la Comisión nizadora de la fiesta.

Para amenizar este brillan to social, ha sido contratada mosa Orquesta de los Hermanos Batard, siempre tan celebrada

Reina para este merecido naje a las lindas chiquillas doras del Casino, un embullo sitado entre la juventud de club, la cual concurrirá al más pleno.

Auguramos a esta nueva fiesta Casino Español un éxito brillantísimo.

ACTOS PARA HOY

CENTRO ASTURIANO: de premios a los alumnos de Jovell

EPSODENT REALZA LA BLANCURA DE SUS DIENTES RAPIDAMENTE

No obstante limpiarse los dientes a diario—¿no se siente usted a menudo decepcionada al ver cómo queda su dentadura a raíz del cepillo? Sea usted como la bella muchacha de esta ilustración. No tema sonreírse. USE PEPSODENT.

La causa de una dentadura opaca es la película que la cubre y absorbe partículas de alimento y gérmenes, formando una capa opaca y viscosa. Por eso los dientes pierden todo su brillo y atractivo.

Hay hoy un medio para librar a la dentadura de esa película que la hace grisácea y sucia: la pasta dentífrica Pepsodent. Por eso se la llama pasta dentífrica *especial* para eliminar la película.

Usela y compruébelo usted misma. Vea cómo sus dientes quedan más limpios y se ven más blancos y más brillantes que nunca. ¡Vea cómo la película cargada de microbios desaparece! Y le entrarán deseos de sonreír todo el tiempo para mostrar al mundo entero su dentadura reluciente y espléndida.

PEPSODENT *la Pasta Dentífrica Especial para Eliminar la Película*

En Canal Maravilloso

Canal intestinal—esa maravilla de que todos llevamos en el cuerpo—más de diez metros de largo. Y es maravilla mayor que el Canal de Panamá, porque funciona automáticamente.

Pero todos los canales necesitan que una vez que otra. Cuando el canal intestinal se obstruye, las aguas estancadas se descomponen y dan lugar a la formación de venenos en el intestino. El cuerpo no tarda en absorberlos, y los resultados son dolor de cabeza, pesadez, biliosidad, mareo y decaimiento.

Se siente Ud. mal a cáusa del estreñimiento, lo más probable es que el canal intestinal necesite limpiarse. Miles de que desde hace muchos años residentes de los climas cálidos están confiando para ello en las Pastillas de Vida del Dr. Ross. Estas pastillas están basadas en la fórmula de un médico, y constan de 6 hierbas vegetales muy recomendadas por los médicos para activar la acción natural del intestino. Tómelas esta noche, y mañana por la mañana verá los resultados. (G)

FARMACIA DROGUERIA AQUECHEL Aguila 27-Tel. A-2146 TURNO LOS VIERNES

FARMACIA DROGUERIA DE "JOHNSON" DE TURNO LOS LUNES Aguila No. 130 TELEFONO-A-2129.

LA MAYOR 35 EDIFICIOS 700 EMPLEADOS SARRÁ DROGUERIA ABIERTA TODOS LOS DIAS HASTA LA NOCHE LOS Mmartes A-8026 A-3641

FARMACIAS DE TURNO HOY MARTES

DE BAHIA A PASEO DE MARTI
Apostela No. 168 . . . A-9555
Amistad No. 1 . . . M-5557
Príncipe Rey No. 41 . . . A-8026
Cuba y Calle No. 38 . . . M-1120

DE PASEO DE MARTI A BELASCOAIN
Enrique No. 7 . . . M-4231
Luz y Manrique . . . M-1229
San Lázaro No. 203 . . . A-4268
Zanja y Virtudes . . . M-2788
Belascoain y Colón . . . M-4640
Aguila y Lealtad . . . M-4564
Amistad y Rayo . . . M-1080
San Miguel y Lealtad . . . U-6742
Monte No. 172 . . . M-4148
Monte y Cienfuegos . . . A-7836
Belascoain y Barcelona . . . M-4517
Belascoain No. 180 . . . M-5358
Belascoain No. 139 . . . M-5410
Belascoain y Garvasio . . . M-4170
Belascoain y Quitumo No. 59

DE BELASCOAIN A INFANTA
Belascoain y Concordia . . . U-7070
Belascoain y Estrella No. 59 . . . U-6668
Belascoain III y Oquendo . . . U-6830
Belascoain y Oquendo . . . U-6844
Belascoain entre Romay y San Joaquín
Príncipe No. 19 . . . M-4128
San José No. 122 . . . U-7097
. . . U-8607

VEDADO.
Línea entre J e I . . . F-6092
Línea y 10 . . . F-6193
Línea No. 257 . . . F-6362
Línea No. 261 . . . F-4044
Línea entre A y B . . . F-6127
. . . F-6007

VIBORA
Calle de Octubre y Chaple No. 444
Calle de Octubre No. 600 . . . I-7700
Carretera de Managua y Calle Independencia . . . I-5067
San Francisco y Lawton . . . I-5342
Santa Catalina y Luz Caballero I-7474 . . . I-2326
Calle Tejar (Lawton) . . . I-7388
. . . X-2318

JESUS DEL MONTE Y SANTOS SUAREZ
Calle de Octubre y Municipio . . . X-1717
Calle de Octubre y Santa Emilia . . . I-7576
Calle Leonardo y Flores . . . I-7476
Calle Julio y Zapotes

LUYANO
Calzada Enriquez No. 50 . . . X-2333
Fábrica y Herrera No. 54 . . . X-1466

CERRO
Calzada del Cerro No. 696 esq. a Patria . . . M-5136
Farmacia No. 16 . . . I-7440
Farmacia esquina a San Martín . . . I-7485

Este grupo deberá prestar servicio público todo el día y la noche de los domingos siguientes: Febrero 7; Marzo 21; Mayo 2; Junio 13; Julio 25; Septiembre 5; Noviembre 17; Noviembre 28. Los turnos han sido acordados en cumplimiento de lo dispuesto en el Art. VI del Decreto Ley No. 2304 de 7 de Noviembre de 1934.

CRONICA HABANERA

EN EL «ENCANTO» Y «RIVIERA»

Día extraordinario, de gran gala, fué el de ayer en los elegantes teatros «Encanto» y «Riviera», dos de los cines que más favorece nuestra sociedad.

Se pre-estrenó allí la exquisita y divertida producción musical «Despierta y vive» en cuyo reparto se destacan Alice Faye, Jack Haley, Patsy Kelly, Ned Sparks, el famoso humorista Walter Winchel y Ben Bernie y su orquesta.

Esta cinta gustó muchísimo.

En el «Encanto» se exhibió, además, solamente en la tanda de ocho y media la graciosísima comedia «Enfermo del meollo», por Edward Everett Horton.

Y se completó el programa del día con el Noticiero, una comedia y las primeras escenas de la guerra chino-japonesa.

En «Riviera» se estrenó en las tandas de cuatro y quince y ocho y media, la emocionante cinta «La gran barrera», por Richard Arlen y Lily Palmer.

Hoy se repiten estos programas en ambos cines.

Entre las señoras que asistieron ayer, se encontraban las siguientes:

María Vázquez viuda de Solís, María Reboul viuda de Zorrilla, Cuca Blanco viuda de Laurrieta, Nenny Castillo Duany de Portela, Lolita Rams viuda de Gaye; Andrea Hernández de Barreras; Mirta Martínez Ibor de del Monte.

Mana Aguilera de Freyre.

Dulce María Blanco de Cárdenas.

María Romero de Vieites.

Chepita Rodríguez de Valverde, Consuelo Ferrer de Palma, Consuelo Sánchez de Colás, María Barillas de Linares, Aida Escalona de García Montes; Caridad Cortés de Grau, Lolita Fernández de Velasco de Montalvo.

Josefina Barraqué de Sabatés.

Guillermina Someillán de Rasco, Josefina Bardecí de Betancourt, Margarita Scull de Alvarez, Amparo Suero Vda. de del Valle, María Teresa Pedroso de Vianello, Leonor Soliño Vda. de Goyena, Mrs. Ginorio, María Gutiérrez de Rodríguez, Carolina Parellada viuda de Zanon.

Cuca Pons de Texidor.

Estelita Alonso de Nodarse, María Josefa Supervielle de Aguilera, Adolfina Solís de Gelats, Loló Solís viuda de Steinhart, Leopoldina Solís de Hernández, Sofía Zorrilla de Juliá, Ritica Fernández Marcané de Crusellas.

Josefina Cepero de Jorge.

Zoila Noroña de Reyes.

Billie Boullosa de Diez Burgos, Sarita Johnson de Aguilera, Georgina Menocal de Sardiña, Graciella Letamendi de Sáenz, Chona Martínez de Goizueta, Chiquitica González Langwith de O-Farrill, Zoila Soto de Urruela.

Mercy Taquechel de Viñals.

Graziella del Monte de Argüelles.

Mary Ferrada de García Entrialgo.

Fefa Inclán de Caballero, Cuca Inclán de Hevia, Sarah Vianello de Calvo Tarafa, Silvia Durañona de Morales, Mercedes Valdés Chacón de Calvo, Zeida Ochoa de Morales, Betty Paz de Posada, Margarita Zayas de Rabel, María Luisa Arango de Escobar Tomasita Ramos de Guiral, Julia Sanguily de Falla.

Beba Larrea de Alonso.

Concha Cardona de Nodarse, María Antonia Carrión de Botet, Ana María Pérez Mazas de Llaneras, Mercedita Menocal de Puyol, Berta Martí de Guiral, María Antonia Alvarez Pollán de Florit, Bebé G. Regalado de del Real.

Piedad Díaz de Martínez.

Silvia Argüelles de Gorriarán.

Nena Ferrer de Bethart, Cusa Macías de Cortina, Nenita García Vega de Selma, Mary Caballero de Achaso, María Isabel López Rovirosa de Ardevol.

Silvia Argüelles de Gorriarán.

Margarita C. de Bosch, Mercedes Ravelo de Lutz, Josefina Jorge de Lismore, Alicia Gómez de Cañavacciolo, Raquel Rigol de Galbis, Adolfina Fernández de Grave de Peralta, Berta Martí de Guiral.

Leo Rodríguez de Fernández Muñiz.

Tina Hidalgo Gato de Ellis.

Carmen Cerra de Fernández Villasuso, Maruja Barraqué de Sánchez, Amparo Palacios de Douglas, Esther Pola de Hernández Mijares, Gloria Villalón de Guerrero, Rosita Clavería de Blanco Herrera.

Mercedes Morales Robelín.

Herminia Saladrigas de Terry.

Margot de las Casas, Seigne de Fabré, Carmelina Pinto de Rodríguez, Lidia de la Torre de Moreno.

Y María Díez Muro.

Señoritas:

María Antonia Morales, Adolfina y Cristina Gelats, Flora María Lamar, Amalia del Valle, Mimí Sánchez, María Kindelán y Ena Senior.

Lilita Montalvo.

Carolina Gutiérrez Falla, Gloria Barrios, Adriana Maduro, Gloria Rasco, Loloita Meza, Josefina Seiglie, Teté Frías, Teteita García Montes.

Bebita Lasa.

Olga Albacete, Flavia Argüelles, Rosita y Olva Riva, Alicia María Grau, Angélica Sánchez Zayas, Gloria María Betancourt, Caridad López Serrano.

Chicha Jorge.

María Luisa Milagros.

Margarita Rayneri, Ofelia de la Cruz, Merceditas Muñoz, Anita Roelandts, Ofelia Angulo, Matilde Muñiz, Rosita Barraqué, Ninita de los Reyes, Carmelina Muñoz, Olga Beltrons Alice Hartmann, Marta y Berta Fontanills, Yolanda González Beauville.

Cucú Alvarez Font.

María Esperanza Martínez Núñez, Eloísa y Amadita Rodríguez Gutiérrez, Elena Ibarra, Cristina y Josefina Zanon, Nice Montero, María Pérez Díaz.

Berta Gutiérrez Vianello.

Marta Sánchez Barraqué.

Silvia Lawton, Josefina y Hortensia Cárdenas, Hortensita Castellanos, Chelo y Dulce María Crespo, Margot y Gabriela Menéndez, Paulina Oyarzun, Maita y Madeleine Labarrere, Peggy Freyre, Charity Sabatés, Elena Alfonso.

Bebita Ortiz.

Mingtoy Texidor.

Beba Rodríguez Franca.

Ada Bosch, Margot Zuñiga, Elsie Bosch, Graziella Méndez Plasencia, Josefina Ginorio, Olga Cubillas, Fifi Landa y la encantadora Josephine Pernas.

Elena Franca.

Anita Ada y Graziella de Blanck, Graziella Vianello, Odette Kohly, Panchita Martínez, Nena Rodríguez García, Bebita García Vega.

Celia Rosa y Alicia Morales.

Silvia Linares, Minita Pérez Chaumont, Elvira de la Campa, Angelita López Oña, Marina Noroña, Beba Menéndez Aristela úRuiz, Florindita y Leonor Viamontes.

Y Hortensita Colás.

INTERINO

GUANABACOA AL DIA

Ramón Fonseca y Febles.

Continúa en franco período de restablecimiento el señor Ramón Fonseca Febles.

Distinguido industrial de esta villa y persona muy estimada en nuestros círculos sociales.

Que no ha mucho fué operado de apendicitis en la Clínica «4 de Septiembre».

Donde aun se encuentra recluido.

Muchas son las personas que a diario se interesan por saber su estado.

Por lo que me complazco en poder dar a conocer la mejoría que todos deseábamos con los votos por su total restablecimiento.

Próxima boda.

El domingo, día doce, y a las nueve y media de la noche, se efectuará una simpática boda.

En la ciudad de Pinar del Río.

La de la linda y encantadora señorita Amparo Riesgo del Busto y el cumplido joven señor Pablo Ferro.

Boda del gran mundo pinareño.

Que revestirá todos los caracteres de un verdadero suceso social, dado el prestigio de que gozan los felices enamorados.

Pertenecientes a distinguidas familias.

Nueva Directiva.

Con motivo de la triste desaparición de la señorita Herminia Cacho-Negrete, consagrada educadora de esta villa y fundadora del prestigioso y antiguo colegio «Santa Teresa de Jesús«, se ha hecho cargo de su dirección la antigua alumna y culta maestra señorita Ofelia Morales y Franchi.

Lo que gustoso doy a conocer a sus numerosas alumnas y familias de nuestra sociedad.

Al mismo tiempo tengo el encargo de participarles que el nuevo curso se iniciará el próximo día 13, por motivos del sensible fallecimiento de la que fuera su ilustre Directora.

Teatro Carral

Las carteleras del Teatro Carral, nos anuncian para las funciones de hoy, la proyección de la magnífica film titulada «El cazador blanco», por June Lang.

Deseo dar a los amantes del cinema una grata nueva, en relación con este coliseo guanabacoense.

El próximo sábado y con la extraordinaria producción de Jeanette Mac Donald.

«Primavera».

Será estrenada la nueva pantalla gigante que es la última expresión en esa materia del cine, adquirida por su empresa.

También nuevos lentes de proyección azulosa que darán una visión más clara.

Y a la vez quedará completamente perfeccionado el sistema de sonido y el de ventilación.

Que harán del Teatro Carral uno de los mejores de la Isla.

Estamos, pues, de plácemes.

La Unión 25.

La Unión 25 de Caballeros Católicos invita al pueblo de Guanabacoa a los cultos que en honor de la Santísima Virgen de la Caridad, Patrona de Cuba y de esa Asociación se celebrarán los días de hoy y mañana.

A las 7.30 p. m. de hoy será la Salve en la Parroquia.

Y mañana, a las siete y treinta de la mañana, misa de comunión general.

A las nueve, misa solemne con sermón.

Y a las cinco de la tarde, procesión con la imagen de la Santísima Virgen de la Caridad por las calles de Martí, Cruz Verde, Santa Ana, Bécquer, hasta la Cárcel, Bécquer a Máximo Gómez, San Antonio, Adolfo Castillo a la Parroquia.

Del cursillo.

Con gran éxito se está celebrando en el edificio de la Escuela Primaria Superior el Cursillo de Renovación Pedagógica, comenzando el pasado día 30 de agosto.

Es realmente interesante.

Y de gran provecho para los que están consagrados a la educación del niño en las escuelas públicas.

Es un nuevo método que ayudará al maestro en su santa misión.

El doctor Oscar de la Vega, entusiasta Inspector de este Distrito Escolar, no descansa en sus anhelos de hacer de las escuelas de su dominio un ejemplo educacional que dignifique tanto a los maestros como al alumnado.

Les felicito.

Teatro Fausto.

Para hoy se nos anuncia en Fausto la serie completa de «La mano que aprieta».

En quince sensacionales episodios.

Liceo de Regla

Indescriptible es el entusiasmo que existe porque llegue la fecha del doce de este mes.

Y nada más justificado para ello. Debido al gran baile que están organizando los muchachos del cubanísimo Liceo de Regla.

Con motivo de los festejos que en honor a la Patrona del vecino pueblo han de celebrarse en ese día.

Cuyo baile lo amenizarán la charanga de Antonio María Romeu y el septeto Sonora Matancera.

El gran salón del Liceo y su criollísimo batey, resultarán pequeños para contener en ellos a sus invasores.

José R. Arango de la Maza.

LICIA SUAREZ Y PEREIRA

Para mañana está concertada una boda que, por las relaciones de los contrayentes, resultará muy lucida.

Nos referimos a la de Alicia Suárez y Pereira, bella y graciosa señorita, con el correcto joven Ricardo Aguado y Jauma.

Dicha ceremonia tendrá lugar en la Iglesia Parroquial del Santo Angel, a las seis y media de la tarde.

RECITAL

En los primeros días de Noviembre, ofrecerá un recital poético en el teatro «Principal de la Comedia», la interesante señorita Aurora Pestana Morales, cuyo retrato publicamos.

La señorita Pestana, que siempre se ha destacado como notable recitadora ofrecerá un programa magnífico y variado.

Tendrá un gran éxito.

Rápido alivio para irritaciones de la piel

Cada vez que se rasca el sarpullido, eczema o semejantes afecciones de la piel, Vd. aumenta la irritación y corre el peligro de infectarse la piel. ¿Porqué correr ese riesgo, cuando el Ungüento Resinol tan rápidamente calma la picazón, alivia la irritación y acelera la curación? Aunque Vd. haya tratado otros métodos sin éxito, Vd. hallaría, como millares de otras personas lo han hallado, que el Ungüento Resinol le aliviará. De venta en las droguerías y farmacias. Hoy mismo compre

UNGÜENTO **Resinol**

LE NIEGAN LA DEVOLUCION DEL DINERO

Miguel Interian Ramos vecino de 18 y 3 en Almendares denunció en la Judicial que había contribuído con el 10 por ciento de su sueldo, como conductor de la Havana Electric, para un fondo que destinan los empleados para hacerse accionistas de la Cooperativa de Trans Bus, y al ser despedido, reclamó, de acuerdo con el reglamento, la parte entregada siendo negada. Se considera perjudicado en 11.80 pesos, toda vez que no le han dado acción alguna.

UNA ABUELA DESESPERADA

Nieves Millán, vecina de Oficios 104, denunció en la Secreta la desaparición de su nieto Eladio Menéndez y esa ausencia la tiene desesperada.

REAJUSTE DE PRECIOS...

EN TODO SEPTIEMBRE

NOVEDADES OTOÑALES

MARQUISETTE BORDADO con fondo prusia, vino y negro, que valía 60 cts. AHORA **0.30**

CREPE DE SEDA PURA lavable con fondo oscuro y dibujos de gran moda, que valía a $2.00, AHORA. **1.25**

SEDA FRIA FRENCH de gran calidad con lindos dibujos y fondos oscuros, que valían a 80 cts. AHORA **0.58**

TAFETANES DE FANTASIA en colores enteros y estampados de gran fantasía, que valían a $1.00, AHORA **0.65**

LINONES BORDADOS Y CALADOS en colores oscuros y claros, que valían a 80 cts. AHORA **0.48**

CREPE CANTON EUROPEO con dibujos franceses en fondos oscuros, que valían a $1.25, AHORA . . **0.80**

SEDA SOL.—Precioso shantung de seda con encantadores dibujos, que valían a 50 cts., AHORA . . . **0.30**

FRENCH CREPE acabado de recibir con fondos oscuros de la más alta novedad, que valen a 90 cts., AHORA **0.68**

MUSELINAS BORDADAS muy finas con fondos prusia, vino, negro y carmelita, que valían 60 cts., AHORA **0.30**

VEAN NUESTRO GRAN SURTIDO DE OTOÑO

la elegante DE neptuno

Neptuno y Aguila

Aviso: Solicitamos agentes en el interior. Si dispone de $50.00 o $100.00, escríbanos

AZANA SE HA ASUSTADO DEMASIADO TARDE DE LA DICTADUAA QUE LOS ROJOS IMPUSIERON EN ESPAÑA

En uno de los arrabales rojos de Marsella fué asesinado a tiros un miliciano español que estaba con permiso, el cual se había lamentado de haber servido a los marxistas

PARIS, Septe. 5. (SE).—«L-Action Francaise», ocupándose del folleto titulado «La Justicia del Frente Popular», por tres diputados a Cortes, prefacio del señor Henry Lemery, reproduce esta frase de Azaña: «La independencia de los magistrados es un lugar común, yo no admito esta independencia...», el señor Lemery agrega:

«La Justicia en España, después de este primer atentado, ha degenerado rápidamente.

Los revolucionarios, guiados por Moscú, han pretendido descubrir la tierra de promisión al decretar la institución de la «justicia del pueblo y para el pueblo». Mas en lugar de proclamar, como Cromwell y Danton, que no querían saber nada de la antigua legalidad, y que imponían con audacia un sistema nuevo, los jefes del Frente Popular han pretendido, hipócritamente, desde el principio, que mantendrían el orden de las cosas establecido, y que permanecerían fieles al gobierno legal y parlamentario, y respetuoso de la institución de la República.

Más tarde al principio de la guerra civil, aparte de toda intervención gubernamental, los magistrados, si sus opiniones no eran juzgadas bastante revolucionarias, han sido destituídos, y muchos de ellos asesinados. Al mismo tiempo se constituían, espontáneamente, Tribunales populares que revisaron las sentencias dictadas antes del 18 de julio, pusieron en libertad a los condenados por delitos comunes y desvalijaron a los ciudadanos, cuando no los condenaban a muerte para repartirse con más seguridad sus despojos.

El señor Azaña adopta un gesto de asustado y exclama él también que «no ha querido eso», y condena la «dictadura de la pistola».

¡Demasiado tarde! García Oliver, varias veces condenado, que se califica él mismo de «ministro anarquista cien por cien», declaró con énfasis cuando era Ministro de Justicia:

«La justicia debe ser más que popular, primitiva». Y proclamó que su admirable ideal necesitará más de 24 siglos para ser instaurado. ¿24 siglos? Estas costumbres nos hacen retroceder mucho más. Y la edad de las cavernas tenía al menos la excusa de salir del caos, en lugar de volver.

Los autores, al escribir con todos los documentos como prueba esta historia de la abolición de la justicia en España, que se lee como una novela de horror, si consiguen abrir los ojos de los franceses que no quieren ver hacia que sangrientos abismos los hombres del Frente Popular conducen al país, le habrán prestado el más precioso de los servicios.»

UN MILICIANO ROJO, ASESINADO POR HABLAR MAL DE LOS COMUNISTAS

MARSELLA, Septiembre 5. (SE).—En el barrio de la Bellede-Mai, los arrabales rojos de Marsella, se ha desarrollado un drama en circunstancias extrañas.

Ante la sede de ua sección comunista, en la calle de Silvestre, se oyó una descarga. Los testigos se apresuraron en socorro de dos heridos que yacían en tierra. En tanto un hombre huía dejando un reguero de sangre, el cual más tarde fué encontrado muerto en la cocina de su habitación.

La investigación de la Policía ha revelado que se trata de un miliciano rojo que había venido con permiso.

El otro domingo, el diputado comunista de la Belle-de-Mail, Cristafol, dió en el bar Artistic una reunión en favor de la España marxista y de la Brigada Internacional; la víctima del drama de hoy expresó en la reunión su sentimiento por haber servido en las filas gubernamentales.

Se cree que su muerte fué debida a las manifestaciones del ex-miliciano contra los comunistas.

ACTIVIDADES EN EL SINDICATO DEL METAL

El día tres del corriente mes se celebró una Asamblea General del Sindicato local «Unión Obrera Joaristi», para adherirse, como así lo acordaron, al de la «Industria del Metal y Similares».

Al efecto, dentro de breves días visitará al señor Secretario del Trabajo una comisión que ha de comunicarle el mencionado acuerdo así como pedirle interceda por la reposición de varios compañeros cesantes desde hace meses.

Para tratar éstos y otros particulares, el Sindicato del Metal efectuará hoy una reunión a las ocho y media de la noche, en su local social de Jesús del Monte 156, altos.

SALIO A VER LAS FIESTAS DEL 4 DE SEPTIEMBRE Y NO REGRESO

Sabino Hernández, de 55 años y vecino de Santa Rosa y Torrecilla, denunció en la policía de Marianao, que con el fin de asistir a los festejos del Cuatro de Septiembre, abandonó el hogar su amante Eulalia Sáez, de 22 años, pero como hasta la fecha no ha retornado al hogar, presume que algo grave puede haberle ocurrido.

EL JUZGADO DE MARIANAO RADICO EL PASADO MES MAS DE 92 SUMARIOS

Por la secretaría de gobierno a cargo del doctor Pedro César Bolívar, que tiene como auxiliares a María Castro y a Jesús Rescalvo, se ha informado que el Juzgado de Instrucción de Marianao había tenido durante el pasado mes la radicación siguiente: Se iniciaron 92 sumarios; elevándose a la Sala Cuarta de la Audiencia, 43; quedando pendientes por resolver 151 causa. Se radicaron 111 cartas órdenes y se expidieron 171 exhortos.

Viboreñas

«Novatadas de 1937»

Es tema de todas las conversaciones la gran verbena que tendrá lugar en los amplios dominios del prestigioso Club San Carlos, en la noche del próximo sábado día 11, organizada por el Comité Estudiantil del Instituto de la Víbora Pro-Matrícula Gratis para los estudiantes pobres.

Sorprendente será el adorno que lucirá el «San Carlos» en esa noche del 11. El Roof Garden será convertido en un Cabaret Veneciano, el floor de basket recordará un delicioso Barrio Español, profusamente adornado con flores.

Esta soberbia fiesta estará amenibada por cinco excelentes conjuntos que ya han sido contratados por sus organizadores.

Advierto a las figulinas que deseen asistir a este magno evento, soliciten su invitación, requisito indispensable para tener acceso a los salones «carlistas», donde reinará la más completa alegría y animación

Las entradas para caballeros pueden adquirirse al precio de ochenta centavos en la secretaría del Club, o por mediación de algún estudiante.

Rumbo al Norte.

El pasado domingo, a bordo del «Florida», embarcaron rumbo al Norte, los estimados amigos Angelito y Pedro Gutiérrez Príncipe, en unión de sus hijos la encantadora figulina Esther Gutiérrez de Castro y el correcto joven Pedro Gutiérrez, ingresando estos últimos en sus respectivos colegios donde reciben educación.

Grata estancia en aquellas tierras deseo a tan buenos amigos, a los que envío mi saludo de despedida con estas líneas.

Nota de duelo.

Ha dejado de existir, después de larga enfermedad, el que fuera respetable caballero y esposo ejemplar José García Castro, tronco de una apreciable familia de esta sociedad, donde tanto se le estimaba.

A su inconsolable viuda, la bondadosa señora Emilia González y a sus hijos Adolfo y Mario, este último secretario del administrador general de la United Fruit Co., envío con las presentes líneas mi más sentido pésame de condolencia por tan triste nueva.

En paz descanse tan noble caballero.

Club Casino Luyanó

Con motivo de cumplir su primer aniversario y de inaugurar su nueva casa-club, será ofrecido el próximo sábado un recibo bailable en la simpática sociedad «Casino Luyanó», que preside el señor Francisco Agüero.

Antes de comenzar el baile, que estará amenizado por un jazz-band y un septeto, se brindará un ponche de honor a los cronistas sociales y presidentes de sociedades.

Dicho acto está señalado para las nueve de la noche, en los salones del Club, sitos en M. F. de Castro número 129.

Agradezco la invitación.

El Grito de Yara.

Fecha tan memorable tienen en proyecto festejar en el simpático club «Cubaneleco», inaugurando su nuevo palacete que está situado en la calle 13, en el aristocrático Vedado.

El servicial y estimado amigo, señor Manolo Pierrat, me informa que además del baile, se celebrará un banquete en los dominios del «Cubaneleco», que lucirá una fantástica iluminación.

En próximas notas, confirmará esta grata nueva del Cubaneleco.

Próximo enlace.

Para las nueve de la noche del sábado 11, ante el altar mayor de la iglesia Nuestra Señora del Carmen, está anunciada la boda de una parejita que goza de grandes aprecios en nuestros círculos sociales.

Es ella la sugestiva y atractiva señorita Olga González Zunzunegui y el apreciable joven Eduardo Denis Castellanos.

Una selecta concurrencia invadirá las naves del templo de la Calzada de Infanta, para presenciar tan lucida ceremonia, que dejará unidos por los indisolubles lazos del matrimonio católico a dos almas jóvenes.

Otro baile el sábado.

El sábado próximo será ofrecido un homenaje de simpatía, con motivo de su natalicio, al Emperador del Danzón, mi querido amigo Antonio María Romeu, que tan buenos conciertos ofreció a los radiofans de la Compañía de Teléfonos, cuando yo era Director de la misma.

El corto espacio de que hoy dispongo me impide dar más detalles de esta fiesta, pero prometí darlos en próximas notas.

Urbano DEL CASTILLO

Calme sus "NERVIOS" con las tabletas de BAYER ADALINA

Con este purgo-laxante tendrá buen resultado!

—Contiene un estimulante natural del intestino

No es un purgante irritante, ni un laxante que obra a medias. Las Píldoras de Brandreth ayudan la secreción de bilis que es el estimulante natural del intestino. Los residuos tóxicos se eliminan así sin causar violencia al organismo. La acción de las Píldoras de Brandreth es lenta pero segura—y tan inofensiva que pueden tomarse todas las noches si necesario, sin temor de malas consecuencias. Evite falsas economías a costa de su salud. Asegúrese que está usted tomando un remedio adecuado que produzca los efectos necesarios. Para toda forma de sequedad de vientre o estreñimiento ponga a prueba las

Píldoras de **BRANDRETH**

Estimulan la acción natural del intestino

Por 500 pesos

vendemos un panteón completamente nuevo, de dos bóvedas y dos osarios, a una cuadra de la Capilla Central; orilla de calle y todo revestido de mármol.

INFORMES:

Infanta 45. Telfs. U-2242 y U-3914.

E. P. D.

EL SEÑOR

JOSE IBARMIA URQUIZA

Capitán del Vapor Liborio,

Que falleció el día 25 de agosto de 1937 en San Pedro de Macoris, República Dominicana.

Dispuesto su entierro para las 4 p. m., de hoy Martes, los que suscriben, viuda, madre, hermanos, hermanas, hermanos políticos, sobrinos y demás familiares, ruegan a las personas de su amistad se sirvan concurrir a la casa mortuoria, calle Espada Letra D, esquina a San Lázaro, para de ahí acompañar el cadáver hasta el Cementerio de Colón, favor que agradecerán eternamente.

Habana, 7 de Septiembre de 1937.

Carmen A. Vda. de Ibarmia; María Urquiza; Vda. de Ibarmia (ausente); Modesta Barandica (ausente); Eustaquia, Vicente, Celestino Ibarmia (ausentes); Dolores, María, Benita, (ausentes) Dolores, Roberto, Emiliano, Ramón (ausentes) y Luis; Dr. Francisco Arazosa; José Paz; José Opitz y Francisco Ervetí; Sor Rosa Herms; Sor Petra Vega; Rdo. P. Rafael del Niño Jesús; Samuel de la Virgen del Carmen.

E. P. D.

EL SEÑOR

Florentino Rollan y Díaz

HA FALLECIDO

(Después de recibir los Santos Sacramentos y la Bendición Papal)

Su esposa, hijas, padre político, hermano político y demás familiares y amigos que suscriben, ruegan a las personas de su amistad se sirvan concurrir, a las 4 y media de hoy, martes 7, a la casa mortuoria, Calle 13 número 136, entre K y L, (Vedado), para desde ese lugar acompañarlo hasta la Necrópolis de Colón, donde recibirá cristiana sepultura.

Habana, 7 de Septiembre de 1937.

Esperanza de Cárdenas y Tejedor; Elena, Esperanza y Emma Rollan y de Cárdenas; Manuel de Cárdenas y Mayol; Manuel de Cárdenas y Tejedor; Enrique de Cárdenas; doctor Martín Novela; Manuel, Tomás, Enrique y Santiago Tejedor; Manuel Falcón; Manuel Quiñones y doctor Manuel González.

POMPAS FUNEBRES

BERNARDO GARCIA

ZANJA, 75, ESQ. A BELASCOAIN

TELFS. U-2310 - U-3650

Dr. OVIDIO MIRANDA

Cirujano-Dentista de "Hijas de Galicia"

Consultas de 8 A. M. a 10 P. M.

Luz No. 67, esquina a Villegas. Teléfono M-9252.

M.E.C.D. 2016

FAIRBANKS-MORSE
KELVINATOR
NORGE
CROSLEY SHELVADOR
Grunow
LEONARD
BRIGGS
CON LA REFRIGERACION ELECTRICA
YOLE PROTEJO SU SALUD Y SU BOLSILLO
K-LISTO KILOWATT

¡JAMAS SE HIZO AFIRMACION TAN VERDADERA!

Y ella es unánimemente confirmada por los millares de propietarios que gozan en Cuba del incomparable servicio que brinda un buen refrigerador eléctrico. Ellos son otros tantos entusiastas propagandistas de los beneficios que, en protección para la salud de la familia y en ahorro positivo de gastos, disfrutan en la actualidad.

¡IMITE USTED ESTE SALUDABLE EJEMPLO!

Investigue las bondades de cada una de las trece marcas de refrigeradores eléctricos que aquí se ilustran y haga su selección con el convencimiento pleno de que cualquiera de ellas ha de proporcionarle un servicio satisfactorio y esa doble protección que le ofrece K-LISTO KILOWATT.

Conozca, por la relación al pié, quienes son los distribuidores locales de estas trece marcas.

Cía. Cubana de Electricidad
A las Ordenes del Público

FRIGIDAIRE
apex
STEWART WARNER
WESTINGHOUSE ELECTRIC

DISTRIBUIDORES LOCALES
DE REFRIGERADORES ELECTRICOS

APEX
D. Ruisánchez y Cía
Angeles 13

BRIGGS
Vassallo y Hermano
Obispo y Bernaza

CROSLEY
Caribbean Trading Co., Ltd.
Prado 47

FAIRBANKS-MORSE
"El Leader"
Belascoaín 34 y 75

FRIGIDAIRE
Independent Electric Co.
Ave. de Italia 42

GENERAL ELECTRIC
Edificio La Metropolitana
y Cía. Cub. de Electricidad

GRUNOW
Giralt, S. A.
O'Reilly No. 61

KELVINATOR
Arellano Co., S. A.
Prado 55

LEONARD
Humara y Lastra, S. A.
Muralla 83 y 85

MONTGOMERY WARD
"Casa Gancedo"
J. del Monte 98 - 100

NORGE
Sucs. de Casteleiro y Vizoso,
S. A.
Lamparilla 4

STEWART WARNER
Modesto Alonso
Neptuno Nos. 139 - 141

WESTINGHOUSE
Cía. Westinghouse Electric
de Cuba
S. Martín 16 y 18

Indignación italiana por la nota "altiva y enérgica" en que Rusia la acusa de actos de piratería marítima

El Gobierno italo rechaza enérgicamente la imputación y se niega a discutirla. Se cree que esta nota es un golpe de muerte a la Conferencia del Mediterráneo en proyecto

ROMA, septiembre 6. (The N. Y. Herald Tribune).— (Por Sonia Tomara).—Pocas horas antes de que Francia e Inglaterra extendiesen a Italia una invitación oficial para que participase en la conferencia «anti-pirática» que se celebrará esta semana, el conde Galeazzo Ciano, ministro de Relaciones, recibió una altiva y enérgica nota de la Unión Soviética acusando formalmente a Italia de haber atacado y hundido dos buques mercantes rusos y exigiendo una indemnización y el castigo de los culpables del acto.

La recepción de esta nota causó sensación y profunda indignación en todo el mundo oficial en Italia, estimándose allí que hace virtualmente imposible que Italia participe en la conferencia. El conde Ciano envió inmediatamente una breve y fría nota a Moscú declinando toda responsabilidad de los ataques submarinos y rechazando de plano las demandas rusas.

La nota rusa, según un autorizado informante, es extensa y está redactada en términos que Italia considera de todo punto inadmisibles en las relaciones diplomáticas entre las dos naciones. La nota mencionó los recientes hundimientos de buques mercantes soviéticos en aguas del Mediterráneo oriental y atribuyó abiertamente a Italia la total responsabilidad por los hundimientos de estos buques, pidiéndole a Italia una indemnización y el castigo de los culpables.

Aparentemente la nota soviética mencionó hechos, tratando de probar la responsabilidad italiana en los hundimientos, pero el gobierno italo considera las pruebas totalmente inadecuadas.

En su respuesta al gobierno ruso, Ciano no entró siquiera en discusión alguna, limitándose a rechazar la acusación y las demandas de la URSS.

La nota llegó inesperadamente a Roma en los momentos en que el optimismo se había entronizado en la cancillería, la que se preparaba a recibir en breves horas las visitas de los encargados de Negocios de Francia e Inglaterra, que entregarían solemnemente a Ciano la invitación a participar en la conferencia «antipirática» del Mediterráneo. Durante el día se dijo insistentemente que Mussolini favorecía decididamente la participación italiana en dicha conferencia.

Los términos de la invitación de Francia e Inglaterra parecieron a priori, aceptables al gobierno italiano y se estimó que el propio Ciano iría por un día o dos al pueblo suizo, donde la conferencia se ha de celebrar, teniendo así la oportunidad de ver al Secretario de Relaciones inglés, Anthony Eden. La vital importancia de Italia en el Mediterráneo fué considerada aquí razón más que suficiente para que Italia concurriese a dicha conferencia.

La súbita acción de Moscú asombró a los círculos diplomáticos de aquí. Los autorizados fascistas la consideran como «un torpedo» que ha hundido el plan diplomático elaborado tan dificultosamente por Francia e Inglaterra. De muy alta autoridad este corresponsal ha sabido esta noche que a pesar del gran deseo de Italia de concurrir a la reunión, le sería imposible a su delegado sentarse en la misma mesa con el representante de una nación que abierta y oficialmente, la acusa de «actos piráticos».

Ni el encargado de Negocios de Francia ni el de Inglaterra, que entregaron la invitación de sus gobiernos al de Italia, conocían la llegada de la nota soviética. La nota de Moscú fué entregada en la Cancillería por el encargado de Negocios ruso, llegando a manos de Ciano a media tarde, mientras que la visita de los encargados de Negocios de Francia e Inglaterra ocurrió a las siete y media de la noche, cuando ya Ciano había enviado su respuesta a Moscú.

Se entiende que Ciano no dió contestación definitiva a la invitación extendida por los diplomáticos francés e inglés. Dijo que el gobierno consideraría los términos de la invitación y contestaría tan pronto como fuese posible. Se puede predecir con toda seguridad que Italia dirá a Francia e Inglaterra que no participará en la conferencia si en ella figura un delegado ruso.

Aquí se considera que la conferencia «antipirática» carece ahora de todo valor, ya que Italia no participará y los círculos fascistas estiman que, aun de efectuarse, no podría llegar a resultado alguno ya que Italia es la nación más interesada en la situación del Mediterráneo.

SE ORGANIZA EL APRISMO EN CAMAGUEY

Las oficinas centrales del Partido Agrario Nacional nos reportan que se ha organizado el Comité Ejecutivo del P. A. N. en la ciudad de Camagüey.

He aquí los miembros del comité aprista y las funciones a ellos encomendadas:

Secretario general, Serapio Páez; vice-secretaria, Soledad Vila Rondón; secretaria de actas, Caridad Benítez Zaboza; vice, Angel Marcos Rodríguez; secretario de organización electoral, Serapio Rodríguez Avilés; vice, Jorfe Agüero Leal; secretario de cultura, Emilio S. Fuentes; vice, José del Pilar Cordoví; secretario de Finanzas, Enrique Benítez Pérez; vice, José Fernández Luaces.

Delegados de organización: Miguel A. López, Eduardo A. Gómez Valero, Juana Rosa Campos Quesada, Tomás Rodríguez Paneca, Carmelo Macías Bustamante, José Antonio Zayas Lombida, Marina Páez Zamora, Esteban Ulloa Rodríguez, José Flores Morales, Angel Brunete Pérez, Juan Rivero Guillén, Rodolfo Escobar Hidalgo, Héctor Benito Campos, Vicente Díaz Bueno, Amalia Suárez Soler, Cecilio Montejo Guerra, Gustavo Adolfo Caballero Guerra, Salvador Canmaña Agüero, Ursula Suárez Soler, Rafael Jiménez Rabell, Luis M. Lechuga López, Ana Suárez Soler, Rafael Suárez Soler, Enrique Guerra Romero, Manuel González Arango, Rafael Angel Casalís Caballero, Francisco Hernández Nápoles, Rafael Gispert, Rolando Páez Sedano, Antonio Artigas Estrada, Marcial Gerabelt Luaces, Micaela Varona Martínez, Liduvina Zayas Batista, Felipe Campos Vargas, Gilberto Ortigoza Quirós, Hedra Angulo Hernández.

EL «PAN» EN MEDINA

Ha quedado constituído el comité de barrio de Medina del P. A. N. con la siguiente representación: presidente, Humberto Coppen Mata; vicepresidentes, Carlos Sabater Bonilla, Waldo Quintana, doctor José Gross, doctor Rabasa Mariño, Juan Paula Collazo, doctor Carlos Navarro; secretario de correspondencia, José M. García Lavín; vice-secretario, Luis Muñiz González; secretario de actas, Francisco Alonso Rodríguez; vicesecretario de actas, Pedro Pablo Silvera; tesorero, Juan Miguel Rodríguez Roquete; vice-tesorero, Rodolfo Guzmán Ajuria; vocales, Juan Ysern, Francisco Alvear, Sabino Gavilán, Emilio Rey Rodríguez, Juan María Macías, Manuel Calzada Marque, Mario Rodríguez Roquete, Juan Dobal, doctor Emilio Llinás, Julio de Céspedes y doctor Pedro Dobal.

El acto de constitución fué presidido por una delegación del comité ejecutivo central del P. A. N. integrado por Miguel Angel Falber, Teodomiro Cepero, Gregorio García, doctor León Fesser, Daniel Galbán y José Luis García, quienes acreditaron la elección del referido comité.

MOVIMIENTO DE ENFERMOS HABIDO EN «LA BENEFICA»

Entradas: Nicolás Mendieta Pérez, Manuel Fernández Lage, Maximino Vila Villar, David Pérez Blanco (de Ciego de Avila), Rafael Díaz Cabrera (de Artemisa), Antonio Brañas Basca, Fidel Quevedo Pajarín, Antonio Boltas Cid (de Caibarién), Odilo Estévez López, Domingo Martínez Méndez Juan Prado Villar, Eugenio Rodríguez González, José Pérez Delgado (de Artemisa), José García Conde, Lisardo Vázquez Ledo, Manuel Lage Cheda, Eulogio Araújo Fernández, Ramón Vázquez Pampín, Roberto Rodríguez Oliva y Juan Manuel Barranco Serrano (de C. Senado).

Salidas: Jesús Rodríguez Vázquez, José Rodríguez González, José Cobos Barca, Benigno Villas Blanco, José Monteagudo García (de Batabanó), Benito del Río Lorenzo, Guillermo González, Eliseo Fernández Fariñas, Antonio R. Rosado Rodríguez (de Sancti Spíritus), Isolino González Pérez, Ramón Castellano Moreno (de Candelaria), Jesús Devasa Verdes, Vicente Freire Rodríguez, Paúl Cabezas Rubal, Antonio López González, Miguel Prats Carlos, Ricardo Vidal Rodríguez, Vicente Fraga Formoso, Antonio Meitín Rodríguez, José Cuenca Rodríguez, Antonio Leben Pereiro de Guantánamo), Eduardo Carballo Vasallo y Antonio Rouco López.

SIMULACROS DE ATAQUES AEREOS A LA CIUDAD DE BERLIN EN SEIS NOCHES

BERLIN, septiembre 6, (AP).—Enormes letreros colocados en toda la ciudad avisan a los habitantes de Berlín esta noche que debe prepararse para los ataques aéreos simulados que se llevarán a cabo durante seis noches consecutivas a partir del 20 de septiembre.

Las luces de las calles y todos los letreros lumínicos serán extinguidos. Todos los establecimientos deberán mantener a oscuras sus vidrieras. Las ventanas de las casas particulares permanecerán cerradas de manera que no dejen escapar ningún rayo de luz al exterior y los automóviles tendrán que menguar sus luces.

Cuando las sirenas den el aviso, toda la ciudad se encerrará en los sótanos y permanecerá en ellos hasta que otra señal indique que han cesado las prácticas.

UNA CAIDA

Antonio Pachecho Martínez, de 7 años y vecino de Cristina número 45, fué asistido de graves contusiones que sufrió en su domicilio, al saltar y caer sobre un montón de artna.

En la reunión del Congreso de Gremios, preparatoria de la labor se atacó la política exterior in

Sin embargo, un conflicto importante se ha desarrollado en las filas obreras acerca del programa del desarr que ha sido aprobado estimando que es necesidad

NORWICH, Inglaterra, septiembre 6. AP.—Los laboristas británicos abrieron hoy sus baterías contra el gobierno nacional.

En la sesión inaugural del Congreso de los gremios, preparatoria de la conferencia anual del partido laborista, que se celebrará el cuatro de octubre en Bournemouth, se inició una campaña contra el gobierno que continuará en esa conferencia.

Un conflicto de calibre se ha desarrollado en las filas obreras, sin embargo, acerca del programa de rearme de la Gran Bretaña, cuyo costo se ha fijado en $7.500.000. El Consejo Nacional del Trabajo y el Comité Ejecutivo del Partido Laborista han aprobado el rearme como una necesidad hasta que la situación internacional aparezca más diáfana.

La unión de maquinistas amalgamados, con una resolución contra el rearme, se ha pronunciado públicamente contra tal política.

Enest Bevin, secretario del gremio de Transportes y Obreros en general, hablando como presidente del Congreso, declaró que el trabajo y la economía, no la política, deben determinar la política exterior.

Señalando que las naciones que no pertenecen a la Liga de las Naciones, los Estados Unidos entre ellas, pertenecen a la Oficina Internacional del Trabajo, Bevin declaró:

«Esto indica que el camino para el apaciguamiento internacional puede hallarse aún en los terrenos del trabajo y de la economía que después de todo, están libres de tradición política y de las intrigas de la diplomacia del viejo estilo que aún afecta a la labor de la Liga».

Los delegados de 214 gremios con más de cuatro millones de afiliados escucharon el discurso de Bevin condenando el militarismo como el causante de los problemas internacionales.

«Montones de muertos y el costo de los grandes programas de armamentos—dijo—son un monumento a los que traicionaron a la Liga de las Naciones en su hora de prueba. Los responsables de que se debilitara la Liga negándose a resistir a las agresiones ilegales tienen una gran responsabilidad».

Refiriéndose a las guerras de Etiopía, España y China, dijo que «la conciencia publica ha despertado por tales horrores y puede dar por resultado que pida a nuestro gobierno que cese en su débil actitud en estas materias».

La política del gobierno inglés de no intervención en España ha de ser ciertamente una de las cuestiones que se ha de discutir en el Congreso de Norwich a menos de que los líders de los gremios decidan aplazar la discusión de cuestiones relacionadas con la diplomacia inglesa hasta la conferencia de Bournemouth.

La resolución del gremio de maquinistas acusa al gobierno inglés de «haber demostrado repetidas veces sus simpatías a las potencias fascistas».

«Este Congreso condena el programa de armamentos del Gobierno—dice— y declara que el principal peligro de la guerra puede surgir de las aspiraciones agresivas de las potencias fascistas.

«Por esta razón pedimos que se luche para obligar a dimitir al gobierno nacional y se sustitu gobierno laborista que de paz y la democracia».

Se espera que el Congre por la semana de cuatro vacaciones remuneradas y organización de las mujer

SE SEPARAN DE ACCIÓN BLICANA LOS DEL EJE DE GUANABACOA

Ayer se hizo entrega de nicación que más abajo mos al doctor Rafael San nez por un grupo de inte ejecutivo republicano en coa.

El presidente de ese municipal y miembro al po del ejecutivo provincial tido, nos hizo entrega de

«Guanabacoa, 1o. de se de 1937.

Sr. Dr. Rafael Santos Jo Tejadillo No. 35, altos, Ciudad.

Muy estimado doctor:

Los que suscriben, mi Comité Ejecutivo Municip tido Acción Republicana mino Municipal de G concejal y presidentes de de barrios, hemos acordad nos de dicho Partido, po de acuerdo con los pro llevados a cabo por los gentes del mismo, dong troducido una política ant tica que pugna con nue cipios.

Por lo que nos declaram fecto acuerdo con los tentados por usted, para lo futuro las orientaciones que usted nos señale.

..De usted muy respetuos (Firmado): Pedro Alfaro sidente del Comité Eje nicipal; Francisco Sán cejal del Ayuntamiento ro de Pau, Adolfo San José Bernal, vice-presid nual M. Pedroso, secret rrespondencia; Juan Co ce; Amado Valdés, tes rique Luaces, miembro vocal; Arturo Verde Pa cisco M. Rabelo, Alvar y Senan, Lorenzo Valdé cisco Portales, vocales; Bacallao, primer vice del barrio Este de Co Alberto Santa María, del barrio Este de la As Company, presidente Oeste de Corral Falso; ría L. Sánchez, secreta rrespondencia; Carlos cretario del barrio Oes Asunción; Pedro Romar sidente del barrio Cruz resa Valdés Pinillos, pr Dulce M. Cruz y Llore taria de correspondencia sario Castro, vice; Felip vice-presidente.»

ABURRIDO DE LA V

En el Cuarto Centro de S asistido de graves síntomas cación, Francisco Larrinag dez, de 23 años y vecino guez número 19, que dijo e gerar dos pastillas de bic estar aburrido de la vida.

OMNIBUS
"LA CUBANA"

UNICOS EN CUBA CON CARROCERIAS DE ACERO Y CRISTALES INASTILLABLES

6 SALIDAS DIARIAS

TERMINAL EN HABANA: HOTEL NEW YORK, DRAGONES (AL LADO DE LA CUBAN TELEPHONE)
TELEFONO A-7166

SALEN DE LA HABANA
4.30 A. M.—7.00 A. M.—12 M.—3 P. M.—6.30 P. M.—10.00
LA SALIDA DE LAS 7.00 A. M. ES HASTA CAMAGUEY
LAS DEMAS DIRECTAS A SANTIAGO

EMPRESA DE OMNIBUS
Santiago-Habar
CARROS PULLMAN DE LUJO

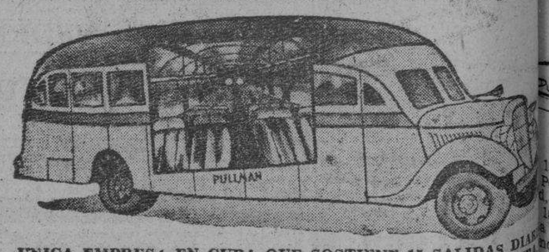

UNICA EMPRESA EN CUBA QUE SOSTIENE 15 SALIDAS DIA PARA SANTA CLARA, CAMAGUEY Y SANTIAGO DE CUBA

SALIDAS DE LA HABANA

4.30 A.M. Directo hasta Santiago de Cuba, Rápido.
6.00 A.M. Directo hasta Santiago de Cuba, Rápido.
7.00 A.M. Directo hasta Camagüey.
8.15 A.M. Directo hasta Santa Clara.
9.30 A.M. Directo hasta Santiago de Cuba, Rápido.
11.00 A.M. Directo hasta Santa Clara.
12.30 P.M. Directo hasta Camagüey, Rápido.
2.00 P.M. Directo hasta Santa Clara.
3.30 P.M. Directo hasta Santiago de Cuba, Rápido.
5.30 P.M. Directo hasta Santiago de Cuba, Rápido.
7.30 P.M. Directo hasta Santiago de Cuba, Rápido.
9.00 P.M. Directo hasta Santiago de Cuba.
11.15 P.M. Directo hasta Santiago de Cuba, Rápido.
12.30 A.M. Directo hasta Santiago de Cuba, Rápido.

Salen de Monserrate y Muralla, Hotel «Puerta de Tierra». Empresa sostiene relevo de personal cada seis horas, por eso cuatro años prestando servicios sin accidentes.
Reservación de asientos numerados. Puede hacerlo personalm por el Teléfono M-2266.

NUEVOS PRECIOS REBAJADOS EL 30%.
ECONOMIA, SEGURIDAD, ITINERARIO FIJO.

NOTAS POLITICAS VILLACLAREÑAS

El día 25 del actual tendrá efecto en la ciudad de Sagua la Grande el anunciado homenaje de simpatía al coronel Emiliano Amiel, secretario de Gobernación.

Entre los actos en su honor le será ofrecido un banquete por las clases vivas de aquella ciudad.

Al coronel Amiel se le considera en Sagua como hijo de aquella localidad.

Manuel Morales Pérez, presidente del Consejo Provincial de Santa Clara, ha realizado entrevistas con el presidente de la República, el secretario de Educación, senadores y representantes, en gestiones para que sea llevada a cabo la iniciativa del doctor Pedro M. Camps, director del Instituto de Segunda Enseñanza de Villaclara, para la creación de la Universidad Central, en la ciudad de Marta.

Esa iniciativa ha sido presentada a la Cámara en reciente proyecto de ley.

El señor Morales, después de esas conversaciones, regresa a Santa Clara a dar cuenta al gobernador provincial de sus gestiones.

Los representantes Alberto Velaz y José Veitía, invitarán a congresistas de la región para un cambio de impresiones, al objeto de calorizar la iniciativa.

El doctor César Pérez Bohorquez, secretario del alcalde de Sagua la Grande, realiza gestiones en solicitud de un plazo de seis meses para la clausura de la plaza del mercado en aquella localidad, cuya clausura dispuso Sanidad.

De llevarse a efecto esa medida, las recaudaciones de aquel Municipio tendrían una merma diaria de cincuenta pesos, lo que afecta sus obligaciones.

El alcalde, señor Abelardo Martínez, ha dado cuenta del hecho al secretario de Gobernación, imponiéndole de los antecedentes del caso.

Podemos asegurar, con referencia a ciertos rumores de las peñas villareñas, que no es cierto que el señor Amado Trinidad Velasco se proponga realizar actividades políticas en ningún sector.

Los grandes intereses industriales a que tiene que atender el señor Trinidad le embargan todo el tiempo.

José Ramón Fernández, consejero provincial por el partido Liberal en Villaclara, ha realizado gestiones en esta capital, acompañado de Zoilo del Cristo, de «El Comercio», de Cienfuegos.

Marcos Fundora, líder cenedista de Yaguajay, visitó al doctor Martínez Fraga en gestiones por amigos de aquel término, que siendo del representante Cepero, por votación, lo es de Martínez Fraga por nacimiento.

Arturo Capote Díaz, alcalde de Cruces, acompañado del representante Velaz, visitó a diversos secretarios en asuntos de interés para su término. Recientemente Capote Díaz ofreció una comida a un grupo de periodistas villareños que radican en la Habana.

Enríquez.

M.E.C.D. 2016

CRUCIGRAMAS

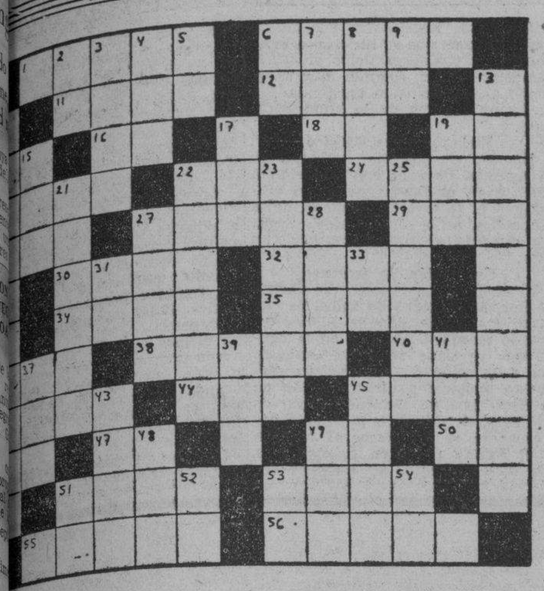

Horizontales

1.—Alveo o cauce artificial que pertenece al coro.
2.—Papagayo.
3.—Cocinar.
4.—Nota musical.
5.—Infusión.
6.—Interjección.
7.—Artículo.
8.—Rey, príncipe, entre los antiguos peruanos.
9.—Parienta.
10.—Percibir los olores.
11.—Ave.
12.—Planeta.
13.—Departamento de Francia en la frontera oriental.
14.—Volumen, conjunto.
15.—Vehículo de transporte.
16.—Novillo que no pasa de dos años.
17.—Planta gramínea de América.
18.—Antiguo (abrev.).
19.—Ciudad de Irlanda.
20.—Santa (abrev.).
21.—Día de una de las siete partes en que se divide la semana (pl.).
22.—Dios entre los mahometanos.
23.—Escritor español autor de «El rey se divierte».
24.—Sobre (en inglés).
25.—Pronombre.
26.—Interjección.
27.—Isla de la costa occidental de Francia.
28.—Monte de Grecia.
29.—Costumbre, ceremonia.
30.—Tiempo del verbo amasar.
31.—Embuste, trampa, estafa.

Verticales

1.—Contracción.
2.—Cualquiera de los sonidos de la escala.
3.—Tiempo del verbo arar.
4.—Artículo.
5.—Interjección.
6.—Hembra del oso.
7.—Línea de luz de un cuerpo luminoso.
8.—Terminación de infinitivo.
9.—Acaudalados.
10.—Fiestas que se celebran todos los años.
11.—Terminación de aumentativo.
12.—Devota, piadosa.
13.—Moneda rumana (pl).
14.—Cuerpo celeste.
15.—Cuerda, soga.
16.—Conocido médico cubano.
17.—Lanudo.
18.—Tiempo del verbo usar.
19.—Infierno.
20.—Terminación de infinitivo.
21.—Interjección.
22.—Rey, príncipe, entre los antiguos
23.—Conocido médico cubano.
24.—Lanudo.
25.—Tiempo del verbo usar.
26.—Infierno.
27.—Terminación de infinitivo.
28.—Interjección.
29.—Escritor uruguayo autor de «El carácter argentino».
30.—Puerto del Perú.
31.—Río de España.
32.—Carta de la baraja.
33.—Igual al 3.
34.—Llamada de auxilio.
35.—Señor (en Inglés).
36.—Antes Meridiano.
37.—Sociedad Anónima.
38.—Símbolo del Radio.
39.—Terminación de aumentativo.

A. L. G.

Solución al Crucigrama anterior

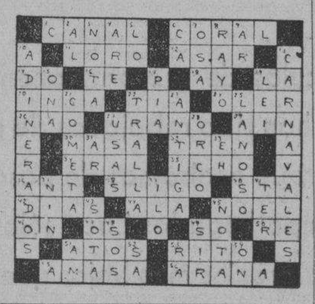

PASATIEMPOS

FIGURAS PERDIDAS

Busque al novio. La solución, mañana.
Solución al problema anterior: La toldo no tiene cuerdas para sostenerla.

PANTOMIMA

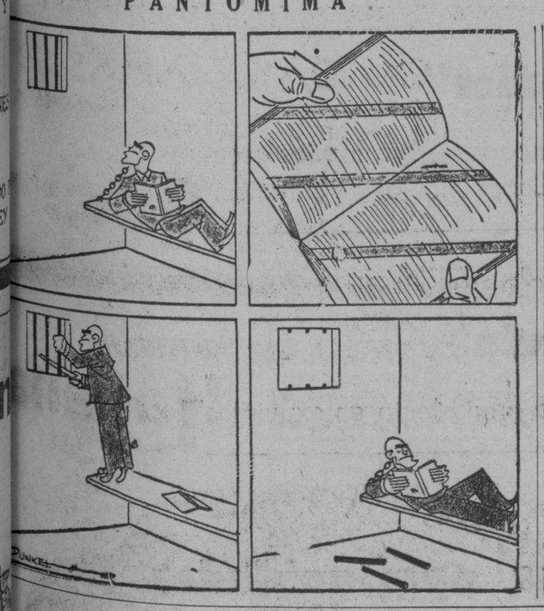

FECHAS Y ANIVERSARIOS

Septiembre 7

1919 murió Charles William de Poer, Primer Barón de Beresford, Almirante inglés.
1593 murió en París Juan Bautista Colbert, hombre de Estado y economista francés.
1581 murió Sidney Lanier, poeta norteamericano.
1533 nació Isabel de Inglaterra, hija de Enrique VIII y Ana Bolena.
—En 1901 fué asesinado William Mc Kinley, que fué Presidente de los Estados Unidos.
—En 1617 murió Luis de Velasco, Tercer Virrey de México.
—En 1822 se proclamó la independencia del Brasil. El Príncipe Regente Don Pedro pronunció las históricas palabras: «Independencia o Muerte», en los campos de Ypiranga.

EVITE ACCIDENTES
VIAJANDO EN
TRANVIA

LUCES DE LA HISTORIA

BLANCOS CONTRA PIELES ROJAS —Buscando a Jack

Por J. Carroll Mansfield

EL RECITAL DE ANGEL REYES

La comisión encargada de distribuir las localidades para el concierto del gran artista cubano Angel Reyes, presidida por la señora Leonor Montes de Laredo Bru, esposa del señor Presidente de la República, quiere expresar por este medio su agradecimiento más sincero a todos cuantos están prestando su valioso concurso a la obra generosa de reunir los fondos necesarios para adquirir y entregar al joven artista, el violín que le servirá para hacer realidad su inspiración artística. Todos han sabido comprender la finalidad noble y elevada que se persigue, y hasta ahora, ninguno ha negado su óbolo a tan meritoria cuestación.

Legisladores, funcionarios, elementos representativos de los más destacados sectores sociales, sin distinción ni privilegio alguno han colaborado adquiriendo localidades de acuerdo con la posición económica de cada uno.

La labor de esas damas ha sido enorme, por lo difícil que es realizar esa distribución, y cerca ya del final de la jornada, han advertido que existen algunas localidades que todavía no han sido abonadas. En vista de ello, suplican por nuestro conducto a las personas en cuyo poder se encuentran, que tengan la bondad de remitir su importe o su conformidad de aceptación al Palacio Presidencial antes del día quince del presente mes.

La sociedad cubana merece un elogio caluroso porque ha sabido apreciah que no se trataba en realidad de vender localidades para un concierto, sino de realizar una cuestación para un acto de generosidad y nobleza que honra más a quienes lo realizan que a la persona objeto del beneficio, y el artista cubano tendrá derecho a decir siempre de sus conciudadanos aquéllo que escribieron los hermanos Quintero de un hombre generoso: «Mano que se tiende, boca que la bendice».

SU DESTINO hoy

Por MARY BLAKE

«VIRGO»

Septiembre 6.—

El niño nacido el 6 de Septiembre, es provisto por la Naturaleza de los mejores atributos, tanto físicos como mentales. Su labor en la escuela, debe ser completamente placentera para sus padres, y toda su vida debe estar llena de oportunidades brillantes para el triunfo.

Si usted es muijer y ha nacido el 6 de Septiembre, debe controlar completamente su sistema emocional, si desea social o coercialmente. Es muy probable que tenga un temperamento que la haga vibrar a la menor ocasión. Generosa y carente de egoismo, logrará tener muchos amigos pero no debe mezclar el sentimiento con los negocios. Su entusiasmo la hará triunfar a veces, sobre todo cuando se trate de actividades sociales. Debe cuidar que la ambición no la haga olvidar a los viejos amigos, que le serán necesarios ol final de la vida. Su amor al lujo puede verse satisfecho después de que algo inesperado le proporcione grandes cantidades de dinero. Como bailarina profesional, cantante, actriz, autora, o negociante, su popularidad hara su éxito. En la selección de su compañero, es muy probable que dé usted pruebas de gran entendimiento.

Si usted es hombre y nació el 6 de Septiembre, tal vez es muy musculoso, y de gustos refinados y artísticos. Debe tener el sentido de la previsión, en un grado suficiente a evitarle dificultades. Como agricultor, teólogo, político, actor, escritor o vendedor, tiene usted grandes posibilidades de éxito.

«VIRGO»

Septiembre 7

El niño nacido el 7 de septiembre, dará muestras de un gran avance mental a la edad en que deba abandonar el colegio primario. Tendrá, para sus años, gran tacto, y una personalidad que le ganará muchos amigos.

La mujer nacida el 7 de septiembre, tiende a creer que la franqueza es una virtud, pero debe ser cuidadosa porque sus amigos pudieran opinar que su franqueza es un error. Probablemente vive encantada de la vida, ama la aventura y sueña con viajes que le gustaría emprender, algunos de los cuales puede llegar a realizar. La vida del hogar le interesa más que las actividades sociales, pero debe aceptar las últimas por lo menos en pequeña escala. Puede llegar a hacer una excelente maestra y conferencista. En la vida matrimonial encontrará más felicidad que dificultades.

El hombre venido a este mundo el 7 de septiembre, tiene la voluntad fuerte, el corazón tierno y la mano abierta. Su deseo de saber sobre ciertas materias, puede hacerlo un hombre muy estudioso. Está destinado a sobresalir en empleos que requieran gran observación, rebusca científica o habilidad en el campo literario o de la ingeniería. También puede triunfar en un negocio donde se hagan necesarias grandes condiciones de vendedor habilidoso.

AUTOMOVILES CIRCULADOS

Por transitar con exceso de velocidad, fueron circulados ayer por la policía, los vehículos siguientes:

Bureau de Investigaciones: 65.863.

Primera Estación: Omnibus Cubanos 6.

Séptima Estación: ómnibus 623, ruta 21; 1453 ruta 58; 499 ruta 20 y 775 ruta 21.

Oncena Estación: ómnibus 918 ruta 34; 186 ruta 5.

Décima Tercera Estación: ómnibus de Cárdenas 5; 226 ruta 7.

Décima Cuarta Estación: 35.456, 13.763, 9.413; ómnibus 50 ruta 1; 153 ruta 3.

TERRY y los Piratas — **PLANES DE SANDHURST** — por Milton Caniff

LAS AVENTURAS DE TOMAS GAVILAN Y EL INTREPIDO AQUILES

JUAN SIN MIEDO —Argumento convincente—

REGLANAS

Esta noche

A las ocho.
Habrá retreta.
Por la Banda Municipal de la Habana.
En la plataforma situada frente al Palacio Municipal.
Este número corresponde al programa oficial de los festejos organizados por el Ayuntamiento, con motivo de la festividad de la Patrona y el Bicentenario de Regla.

Ponche de honor

Muy concurrido.
Le fué ofrecido por nuestro Alcalde, al Excmo. Arzobispo de la Habana, Monseñor Ruiz, con motivo de su visita a Regla, el pasado domingo.
Ponche exquisito.
Servido en el Palacio Municipal.
A las diez y media de la mañana.
Y del que participaron todos los Caballeros Católicos que asistieron a las hermosas fiestas organizadas con gran éxito por la Unión número 35 de Regla.
Habló el señor Arzobispo, en tonos encomiásticos para nuestra localidad.
Y le contestó nuestro Alcalde, agradeciendo su visita y sus hermosas frases en loor de Regla.

En el Liceo de Regla

Nuestra cubanísima sociedad.
Se efectuará el próximo domingo, el tradicional Baile de la Patrona.
Que al igual que en años anteriores, ha de resultar concurridísimo.
Lo amenizará la orquesta de Antonio María Romeu.
Y el septeto «Sonora Matancera».
Para esta gran fiesta, será requisito indispensable, la invitación para las damas, las que pueden ser adquiridas todos los días de ocho a diez de la noche, en la secretaría del Liceo.
Evelio Alvarez Bellido de Luna, entusiasta Presidente de la Sección de Recreo y Adorno, me informa que los caballeros, por concepto de guardarropía abonarán sesenta centavos.
Y que durante toda la noche, la comunicación con la Habana y Guanabacoa, se mantendrá po rmedios de ómnibus y lanchas.
Y gustoso así lo informo.

Muy concurridos

Así resultaron.
Los actos todos.
Que con motivo de la festividad de la Patrona y el Bicentenario de Regla, organizaron el pasado domingo, la Unión número 35 de los Caballeros Católicos de Regla.
A las ocho de la mañana se celebró Misa de Comunión general por el bienestar y prosperidad de Regla, la que fué cantada por el tenor Agustín Godoy y un coro de niños bajo la dirección del gran compositor franciscano Benigno Iturriaga.
Predicó el Excmo. y Revmo. Arzobispo de la Habana, Monseñor Manuel Ruiz.
Terminado ese acto, fueron obsequiados todos los asistentes, en la sacristía, con finos bocaditos.
Después, y en ordenada manifestación, a cuyo frente iba la Banda de música de los Bomberos de Regla, se dirigieron los Caballeros Católicos de Regla y las numerosas representaciones de otras Uniones, con banderas cubanas y religiosas, hasta el parque de el Apóstol Martí (frente al Palacio Municipal), al pie de cuyo busto, pusieron una gran bandera cubana de flores naturales y pronunciaron bellas frases de confraternidad y amor a la Patria.
Han sido muy felicitados.
Los organizadores.
Por el éxito obtenido.

El 4 de Septiembre

En la Policía de Regla.
Fué muy festejado.
Comenzaron las fiestas a las doce de la noche del día tres, donde a los acordes del himno «4 de Septiembre» interpretado por la banda de música del Cuerpo de Bomberos de Regla, fué izada la bandera del cuatro de Septiembre, siendo saludada militarmente por toda la Policía, a cuyo frente se encontraba el Jefe Capitán Gerardo García Martínez.
Después se sirvió ponche a todos los asistentes a ese acto.
Por la mañana, a las seis, fue izada la bandera cubana, con el mismo ceremonial anterior.
A las once de la mañana se dió por las cornetas el toque de silencia para oir por radio el discurso pronunciado en Columbia por el Coronel Fulgencio Batista y Zaldívar, M. M. y N., Jefe del Ejército onstitucional.
A las doce, el Conjunto Armonioso, ejecutó varias piezas musicales.
A la una fué repartido entre los miembros de la Policía de Regla, un espléndido lunch, obsequiándose al público con ponche.
Terminado ese acto, el vigilante Alvaro Xiques Capote, en bellas y conceptuosas frases, habló sobre la fecha que se commemoraba y sobre la brillante labor que viene realizando la Policía de Regla. Fué muy aplaudido.
Seguidamente, el vigilante Eustaquio Urquiola, uno de los más modestos y activos de la Policía de Regla, recitó varias poesías de su cosecha, relacionadas con el acto que se celebraba, dedicando, entre ellas frases de agradecimiento para los periodistas cuya inmensa labor son siempre pocos a comprenderla. Fué muy aplaudido y felicitado.
Por la noche, y a los acordes de una popular orquesta, se bailó y se brindó con ponche.
Muchos fueron a felicitar a la Policía de Regla y a su Jefe el Capitán García Martínez por la brillantez de las fiestas efectuadas.
Y entre esas felicitaciones, no puede faltar la mía.
Muy afectuosa.
También asistió el cronista, previamente invitado, al espléndido almuerzo ofrecido por la Policía de Guanabacoa.
Múltiples atenciones recibimos de todos sus miembros, especialmente del Capitán Cruz y concejales de ese Ayuntamiento.
Igual agradecimiento tenemos para el capitán Pilar García, Jefe del Escuadrón dos de la Guardia Rural y el teniente Yester, que gentilmente nos atendieron en nuestra visita a ese Cuartel.
Y por último, consignamos nuestra felicitación al capitán Gutiérrez de Velasco, ex-alcalde de Regla y actual Jefe de la Cárcel de la Habana, quien con la gentileza en el característica, nos brindó toda clase de facilidades en nuestra visita a ese lugar, en donde comimos y brindamos con champagne, a la vez que admirábamos la gran labor que brillantemente viene a diario realizando, el ex-alcalde militar de Regla.
Mucho más pudiéramos escribir de la vista que como periodistas realizamos por distintas estaciones de la Policía Central.
Pero ya mucho se ha escrito sobre ello.
Y el espacio nos falta.

Muy felicitao

Lo está siendo.
El doctor Manuel A. de Carrión, Inspector auxiliar del Distrito Escolar de la Habana.
Y Director del Cursillo de Renovación y Perfeccionamiento del Centro número tres de la Provincia de la Habana.
Numerosos maestros allí inscriptos me informan de los grandes adelantos obtenidos y de la brillantez con que actúan los profesores bajo la dirección hábil y caballerosa del doctor Carrión.
De ello me hago eco.
Con verdadero regocijo.

Fuegos artificiales

Los habrá mañana.
En el parque Clark».
Conjuntamente con la retreta que ofrecerá la Banda de la Marina que dirige el capitán Armando Romeu Marrero.
Por la noche, a las ocho, Ponche de Honor ofrecido por el alcalde de Regla, al doctor Beruff Mendieta, Alcalde Municipal de la Habana, en el salón de actos del Ayuntamiento.
Actos que ha nde resultar brillantes y concurridos.

Alejandro Pérez Pérez.

AUNQUE PAREZCA MENTIRA—Por Richard W. Thomas y Walter Galli

Ferdinand Howell, pitcher de la Compañía Eastman, en Rochester, en 1923, había perdido las manos en un accidente cuando era niño. Mandó a construirse sustitutos mecánicos y con uno de ellos pitcheó con éxito y cogía las pelotas.
Los dos soldados fueron muertos cerca de la Loma de San Juan. Sus padres vivían en New York. Cuando estalló la guerra, Boro decidió volver a España y pelear por la patria de sus padres. Juan se quedó en los Estados Unidos, alistándose.
El caballo estuvo en el mismo pesebre y en la misma posición tanto tiempo que la luz del sol formó la forma en la pared.

SUSCRIBASE Y ANUNCIESE EN EL «DIARIO DE LA MARINA»

M.E.C.D. 2016

DESTACADAS ENTIDADES COMERCIALES COMENTAN LA REBAJA ARANCELARIA AL ARROZ DE LOS EE.

EXPONEN QUE "LA POLITICA ACTUAL DEL ARROZ DAÑA A INTERESES MUY RESPETABLES'

«Ningún Gobierno—agregan—, ha encontrado ni encontrará en sus sanos propósitos de mejoramiento colectivo, ni obstáculos ni dificultades en los elementos comerciales»

La Cámara de Comercio de la República, la Lonja del Comercio de la Habana, y la Asociación Nacional de Agentes Comerciales, cumpliendo acuerdos de sus organismos directores se dirigen al país en general para comentar y refutar determinadas declaraciones de los señores Secretarios de Hacienda y de Agricultura publicadas en la prensa de esta Capital el día 31 del pasado agosto, tratando de justificar el aparente motivo del reciente cambio de adeudos en el arancel de Aduanas al arroz.

(a) Los señores Secretarios de Despacho mencionados, quebrantando profundamente las normas de cordura y ecuanimidad que, según ellos mismos confiesan, deben seguirse por los Gobernantes, infieren en términos sorprendentes por lo injustos, graves ofensas a los elementos mercantiles de Cuba, con insinuaciones y calificativos que demuestran, más que otra cosa, pleno desconocimiento de las realidades cubanas en el orden de los negocios, y de las grandes actividades económicas.

(b) Increíble parece, que los Jefes de los Departamentos de Hacienda y Agricultura de nuestra República citen con extrañeza el fenómeno de haber estado paralizada la producción cubana de determinados artículos agrícolas. El fenómeno no ha sido en ningún caso, efecto causado por los intereses mercantiles y tiene una explicación lógica que nadie debe ignorar. Aparte de que la riqueza y el bienestar de un pueblo, no están limitados a obtener y consumir su propia y exclusiva producción, no puede olvidarse que los cubanos dedicaron sus mejores esfuerzos en los años a que las declaraciones se refieren, a los trabajos y actividades de mejores rendimientos económicos, abandonando o posponiendo naturalmente, aquellos otros de menor utilidad y que eran sustituíbles, en beneficiosas condiciones, por importaciones económicas y prácticas, fenómenos que lógicamente en tales casos, se producen en todos los países.

(c) Va contra la defensa de la verdadera riqueza nacional debilita la política de expansión comercial de Cuba, tan acertadamente delineada por el actual Secretario de Estado; y es contraproducente al intento de estimular las grandes exportaciones de los artículos producidos en forma económicamente natural por Cuba (que son las que traen al país el numerario indispensable para intensificar las actividades productivas de la nación y por lo tanto para soportar las cargas del Estado), todas aquellas medidas que, como la del Decreto número 2438, que modifica los adeudos al arroz constituyen un ataque a la importación de el intercambio comercial internacional. Y parece innecesario recordar artículos que sirven para sostener aquí, los profundos quebrantos causados a dichas exportaciones, principalmente a las del tabaco y alcoholes, entre otras muchas.

(d) Es innegable que durante la época aludida por los señores Secretarios en las declaraciones que comentamos, el trabajo no sufría en Cuba la angustiosa crisis que hoy le aflige ni se contemplaba entonces el trágico espectáculo que actualmente ofrecen cientos de miles de hombres faltos de toda labor remunerativa. Y revela un desconocimiento pleno de las realidades y funcionamiento del comercio multilateral la indicación relativa a los «ríos de oro que iban a manos extrañas que nada nos consumían», política triangular de la cual es «leader» Mr. Cordell Hull, Secretario de Estado de los Estados Unidos, quien, basado en esa política, y con plétora de razonamientos, se negó a gestionar del Gobierno de Cuba la modificación de los derechos de Aduanas al arroz en forma que significara desplazamiento de los arroces asiáticos por arroces originarios de los Estados Unidos. Dichos razonamientos, que por sí revelan al estadista, constan en el «Congresional Record» del 74o Congreso de los Estados Unidos, Segunda Sección.

(e) A esa desacertada expresión, agregan los señores Secretarios mencionados, que, al amparo de aquel «status» económico, por ellos censurado, pudieron vivir en el país organizaciones, la mayoría de ellas extranjeras, que obtienen «los más jugosos resultados a costa del hambre del pueblo.» Nadie mejor que el Jefe de nuestras Finanzas Públicas, debe conocer por razón de su cargo, que las escasas utilidades en los balances comerciales, que por imperativo de la Ley son presentados a su Departamento, niegan tales afirmaciones. Cuán fácil es erigirse desde altos cargos en aparentes defensores del pueblo contra un enemigo supuesto, que resulta magnífico fantasma para inspirar estas frases efectistas, aunque inconsistentes.

(f) Ningún Gobierno de la República ha encontrado ni encontrará en sus sanos propósitos de mejoramiento colectivo, obstáculos ni dificultades por parte de los elementos comerciales. La insinuación contraria, es vulgar y peligrosa demagogia y prueba carencia de información sobre la función refaccionista y protectora de las clases productoras que realiza en nuestro país el comercio, sin el cual, los más básicos artículos como las papas, y los frijoles, y el maíz, y el café, y los llamados frutos menores por no citar otros, no hubieran alcanzado el desarrollo que tienen y para el cual nadie sabe qué protección o ayuda obtuvieron de los Departamentos Oficiales.

Ahora bien, lo que no puede ser objeto de cooperación, es una política que se dice agraria, pero que se ignora en qué consiste; y es imposible que pase desapercibida al elemento mercantil y al país todo, la inexplicable contradicción que patentizan los propios hechos del Gobierno, como son los de producir, casi simultáneamente, el anuncio de un Plan de Reconstrucción Nacional extensísimo y la promulgación de un Decreto Presidencial, que como el ya mencionado, constituye la más evidente y profunda negación de aquel plan, en lo que al arroz se refiere.

Por lo demás, una de las formas más sinceras y útiles de cooperar, consiste, no en aplaudir sistemáticamente, sino en criticar en forma constructiva los errores y las equivocaciones. En este plano estarán siempre los elementos mercantiles, que tienen perfecto derecho a exigir que se supriman del lenguaje oficial y oficioso, los calificativos mal sonantes y que no se incurra más en la ignorancia de desconocer que el comercio de Cuba es comercio cubano y que está regido por cubanos, nativos en su mayoría, que tienen perfecto título para ser oídos y atendidos. Los Gobernantes tienen la obligación, como administradores que son del procomún, de escuchar serenamente y sin apasionarse en sus ideas propias, el clamor y los consejos de las clases en las cuales descansa la vida económica del país, de las que las entidades firmantes forman parte, y tanto más debe ello ser así, cuando se trate de asuntos económicos en los q. no siempre las teorías literarias andan de acuerdo con los resultados útiles y prácticos.

(g). Reiteramos una vez más que no pueden ser indiferentes los elementos mercantiles ante los peligros que afecten a los Presupuestos Nacionales. El mantenimiento del equilibrio entre los ingresos y los gastos públicos, es cuestión vital para las clases comerciales, porque el quebrantamiento de aquel, lleva forzosamente a la suspensión de pagos a los empleados, contratistas y demás servidores del Estado, con todas las desgraciadas consecuencias que hemos palpado en época que no es lejana. Por ello, la caída de las recaudaciones, tiene forzosamente que preocuparnos, obligándonos a señalar el alarmante alcance de la merma de aquellas, a que irremisiblemente impulsa la medida en cuestión.

(h). No acertamos a comprender, cómo un plan agrario, que va a ponerse en vigor después del próximo primero de Enero, lleva como consecuencia el alza inmediata en los derechos al arroz de todas procedencias con la excepción de los Estados Unidos; y cuyo intrincado procedimiento, produce, a la vez, la necesidad de bajar la tarifa al grano americano, con el doble fin de, no sólo evitar una subida de precio, sino de causar una baja del mismo, según se desprende de las declaraciones que comentamos.

En primer lugar, de ser esta última parte la intención, ella no constituye más que una agresión a este comercio que se mueve legítimamente y al amparo de leyes y aranceles vigentes, que no mantenía precios abusivos que justificaran tal procedimiento, y que por el contrario de lo que esa idea envuelve, espera y merece adecuada protección de nuestros Gobernantes mientras se conduzca dentro de los límites apuntados.

En segundo lugar, permítasenos declarar, como se observa, en lo expuesto, la falta de experiencia práctica en el caso. La baja que se dice se perseguía en el precio, la vislumbraba el menos conocedor del funcionamiento de los mercados, y se hubiera producido, de todos modos, sin modificar los aranceles, ya que las grandes cantidades de ese artículo existentes aquí, y en camino, eran suficientes a producirlo.

Se dice además, que no se rebajó el adeudo al arroz americano en busca de grandes importaciones de esa procedencia, y aquí vuelve a notarse como falla de nuevo la idea en la práctica, porque esas cantidades importantes, se están trayendo de los Estados Unidos, y se seguirán trayendo, precisamente como consecuencia del flamante adeudo, y se está perjudicando, entre tanto, también, a ese agricultor a quien se pretende presentar como eje de tan complicado plan.

Y a todas estas, y como resultado de todo ello, la realidad es que el arroz, ha subido en los Estados Unidos y que de Cuba saldrá mayor cantidad en dinero como valor de origen del producto, según previo la Lonja en su escrito de Agosto 26, dirigido a la Comisión Técnica Arancelaria; y que la recaudación bajará en forma sustancial, de mantenerse estos nuevos derechos, caída que se ha iniciado ya, según expuso dicha entidad en las declaraciones de fecha 30 del pasado.

(i). Por todo lo que precede, se demuestra, que ha sido inconsulta, por lo menos, la modificación arancelaria contenida en el Decreto número 2438, como lo es, toda disposición elaborada con preterición de los elementos ms afectados y con ausencia de la natural información, análisis y discusión públicas de la misma. Por esto, no extraña a nadie la positiva e intensa contracción que se observa en los negocios, provocada por la natural interrogación que implican tales procedimientos.

(j). Las declaraciones que comentamos contienen una defensa insustancial de la Circular número 81, de la Dirección General de Aduanas, dejando íntegramente subsistentes las razones que alegamos para solicitar que no se atribuyesen a entidades privadas las funciones que son propias de nuestros Cónsules; y que si de éstos se quería prescindir, al menos en parte, que fuesen organismos oficiales del país de origen, los llamados a extender documentos que en nuestra República han de producir sus efectos. En síntesis: lo que en refutación de la citada Circular expusimos, no es otra cosa que el procedimiento seguido en los demás casos de importaciones de los mismos Estados Unidos y de otros países con los que Cuba mantiene importantísimas relaciones comerciales.

La Cámara de Comercio de la República de Cuba, la Lonja del Comercio de la Habana y la Asociación Nacional de Agentes Comerciales, deploran que las manifestaciones de los señores Secretarios de Hacienda y de Agricultura, hayan hecho forzosas las declaraciones contenidas en este escrito, cumpliendo así, un ineludible deber de rechazar las inculpaciones hechas contra los importantísimos elementos que representan y para evitar que la opinión pública sea desorientada una vez más.

Habana, septiembre 6 de 1937.

Cámara de Comercio de la República de Cuba.
Comité Ejecutivo
(f). **Juan Sabatés,**
Presidente.

Lonja del Comercio de la Habana.
Comité Económico-Mercantil
(do.) **José P. Barraqué,**
Presidente

Asociación Nacional de Agentes Comerciales
(fdo.) **Armando Marcé**
Presidente

ROBO DE PRENDAS EN UNA RELOJERIA

A la policía dió cuenta Ernesto G. de Ara Sarmiento, dueño de la relojería establecida en San Juan de Dios número 25, letra C, que al regresar a su comercio, advirtió que de las vidrieras le habían robado prendas de oro y brillantes, que aprecia en la suma de 250 pesos.

Hoy es un día feliz para las personas que vienen cultivando «la elegancia social del regalo»; porque hoy es el santo de los «Pánfilos y de los Sozontes, personas estas que no existen en la Isla de Cuba y sus alrededores.

Además, que a nadie se le ocurriría tener un amigo que se llamara Sozonte, ni familia que lo admitiera, aunque las hay que coleccionan los nombres raros.

Y digo así, porque si hubiera un Sozonte en Cuba, habría sido algo. Lo menos, Director de Loterías, o cosa así.

Y con esta tranquilidad de no tener que hacer regalos, podemos dedicarnos tranquilamente a averiguar quién fué el feliz mortal que se ganó, este primer domingo de mes (que es cuando sortea la casa Crusellas sus regalos) la «Villa Jabón Candado». Los demás regalos no, porque son cincuenta mil. Lo que interesa es la casa. Sí, porque la cosa es la casa.

Resulta que se han agotado los créditos que existían para abonar haberes de empleados muertos. Y si el crédito tampoco existe, es porque está tan muerto como los empleados.

Y, como el que da un consejo, (pero no quiere dar dinero) Hacienda dice a Comercio que debe estudiar el modo de hacer alguna transferencia de crédito.

Por lo pronto, los créditos transferidos son los empleados muertos. De donde resulta que aquí sólo manejan fondos, los vivos.

¿Cuántos hombres hay que la gente cree que son unos «vagos»? Pero una cosa es no tener ganas de trabajar y otras no trabajar porque no les da la gana. Pues se debe a los pies planos. Con zapatitos de Patente 9263 de «La Casa Grande», para educar el pie del niño, no hay pies planos ni hombre fracasado. «La Casa Grande» en San Rafael y Amistad, los tiene.

Hace pocos días publicamos algo respecto a unos perros que habían mordido a varias personas y, mientras los perros morían de rabia, las autoridades sanitarias rabiaban por saber dónde estaban las personas, sin duda porque entre ellas habrá algunas chiquitas que, según voz popular, «tienen rabia» de nacimiento.

Pues bien: ahora resulta que el Negociado de Profilaxis de la Rabia está sin recursos y los médicos del departamento, están que muerden.

Y no me parece muy profiláctico que en el Negociado de Profilaxis de la Rabia, los médicos estén tan rabiosos.

Y también, ¡«tiene rabia»! la colección de telas de verano y entretiempo para señoras, señoritas y damas en cualquier estado, sea el de casadas, el de solteras o el más interesante de todos, que está vendiendo «a como quiera van los mangos», la «Casa Martínez» de Muralla 74. Claro, como fin de temporada, aunque aquello parece ya, ¡el fin del mundo!

El señor Secretario del Trabajo, ha dado un Decreto, por el cual se amplía a la mujer la autorización del trabajo nocturno, cosa que me parece bien, en principio, siempre que se trate exclusivamente de mujeres solteras, que son las que pueden hacer esos trabajos de noche. Pero las casadas, no; de ninguna manera. Las mujeres casadas bastante tienen que hacer, de noche, en sus casas. Pues todas las señoras de su casa, saben que tienen que trabajar muchísimo, y no es cosa de llegar del trabajo, fatigadas, y luego ponerse a cumplir con su obligación.

Así que, las casadas, no.

Si no puede ser, caballeros. En la pelea del domingo, Chocolate (¡el mejor Chocolate del mundo, aparte el chocolate de Armada!) mandó a la cama a su rival, y lo durmió cantándole una «nana». Y cuando París, su contrario, despertó en la lona, seguramente pidió el desayuno. Y le debían haber servido otro chocolate cubano: el de Armada, claro.

Hace más de veinte días que, según nos avisan de Camagüey, no se recogen las basuras en aquella ciudad prócer, lo cual nos demuestra que Camagüey nada en la abundancia (y flota en malos olores).

La cosa es porque no hay gasolina con qué mover los carros de la recogida de basuras, pero eso no es más que un detalle sin importancia. El hecho es que Camagüey nada en la abundancia, por cuanto la basura está en la calle tirada, y nadie se la lleva.

Sí, porque aquí, en la Habana, se la llevarían: no hay más que ver la gente que anda en las oficinas públicas, a ver si le dan cualquier «basurita».

Desde ayer está «El Encanto», haciendo sus ofertas especiales «Post Balance», en todos los departamentos, así que las señoras encontrarán allí todo lo que les gusta a los caballeros, y los caballeros encontrarán todo lo que les gusta a las señoras. Y como es consiguiente, también se encontrarán las señoras y los caballeros, cada uno tras de su encanto.

Lo que es la ciencia, señores: ahora en el Japón se trata de que los Diplomáticos tengan la sangre «C», porque es la que da el carácter de hierro que deben tener los diplomáticos.

Ya ven; y antiguamente, los diplomáticos tenían, por lo general, sangre azul. Pero ahora basta con que sea «C».

Y miren ustedes por dónde vengo yo a resolver una terrible duda que me invadía ante algunos chorizos, que no hay quien les meta el diente, al punto que parecen de hierro, como el carácter que deben tener los diplomáticos. Pues nada, que son de algún cerdo con sangre «C».

Y quién sabe, la de carácteres diplomáticos que uno se comerá, sin saberlo.

Pues nada, que si seguimos exportando esos tabacos tan «pesaos» (de a «kilo») a Panamá, y a otros mercados (con excepción del Mercado Unico, que es donde más se venden) vamos a desacreditar nuestro famoso tabaco de Vuelta Abajo. Que manden tabacos habanos auténticos, como los «Partagás» y aumentará el crédito, y no tagarninas. «Partagás» y nada más.

Y colorín, colorao, así que pueden coger turno para ir llamando por teléfono a esta Administración, para que Aristigueta les visite y saldrá, seguramente, en dirección de su casa como uno de esos cohetes que se dispararon la noche del 4 de Septiembre: o sea, echando chispas.

Porque, es natural que el autor de las CARCAJADAS», tiene que presentarse ante sus clientes, chispeante.

Y si no es para encargarle algunas «CARCAJADAS», se irá echando chispas, que no es lo mismo.

JOTA ARIS.

Detenido el chofer que chocó con el auto de Bringuier

Disfrutaba de los festejos en Columbia, al prenderlo la P. Judicial. Se confesó

En la Ciudad Militar y cuando disfrutaba de los festejos que se celebraban en la misma con motivo de la conmemoración del 4 de Septiembre, fué arrestado por el segundo jefe de la Policía Judicial, Alfredo Estévez, y el agente del propio cuerpo, Guillermo David, el mestizo Rigoberto Brioso Banzo, de 32 años y vecino de A número 320, en el Vedado, por haberlo identificado como la misma persona que el día 2 del actual manejaba el auto chapa 39103, por la calle A, y chocó con la máquina particular 25811 del doctor José Enrique Bringuier, secretario de la Presidencia, volcándola. En dicho hecho, como recordarán nuestros lectores, recibieron lesiones de carácter grave José María Heredia Fernández Mora, de 75 años y vecino de A número 259, en el Vedado, y Amelio Ponce Tabío, que viajaba en el auto del detenido Brioso, que desapareció.

Desde los primeros momentos el segundo jefe de la Judicial y el agente David comenzaron a practicar investigaciones, llegando a comprobar que la imprudencia fué cometida por Brioso al atravesar la calle 27 con excesiva velocidad y sin tomar las precauciones que se requieren en las calles paralelas.

Según declaró Brioso en la Jefatura de la Judicial, su fuga se debió a suponer que había fallecido uno de los lesionados, al notar la violencia del choque.

De lo actuado por la Judicial se le dió cuenta al Juzgado de Instrucción de la Cuarta que conoce de los hechos, a cuya autoridad fué presentado el detenido, ordenando fuera remitido al vivac por todo el tiempo que señala la ley.

Notas de "El Encanto"

EL NUEVO CURSO EN EL COLEGIO DE CHAMPAGNAT.

Los Hermanos Maristas han inaugurado ya el curso escolar 1937-38. La inauguración ha revestido caracteres brillantísimos por el número de los alumnos y por el entusiasmo que les anima. El Encanto no podía dejar de registrar este acontecimiento escolar en atención a la importancia del Colegio Champagnat y a la excelencia de los métodos pedagógicos en él empleados tan sabia e inteligentemente por los Hermanos Maristas, a quienes tanto debe la cultura cubana. ¡Que la fecunda labor de los admirables educadores que son los Hermanos Maristas fructifique en el espíritu y en el corazón de los alumnos!

El Encanto

Se hallan paralizados los trabajos de exploración de la mina de oro que se descubrió hace poco en Isla de Pinos

Solicitan una legislación de urgencia para resolver la situación de la Compañía que las explota y de miles de obreros. Pedirán una nueva emisión de certificados plata

En su charla con los periodistas, el Secretario de Hacienda, Dr. M. Giménez Lanier, les informó ayer que su visita a Isla de Pinos se había «aguado» a última hora, con motivo de una ligera dolencia que le molestaba para hacer el viaje a la Isla del Tesoro, que deseos tenía de llevar a cabo. Esa visita, en compañía de otros compañeros de Gabinete, estaba relacionada con la que iban a hacer al lugar donde se encuentra en explotación la mina de oro y otros minerales radicada cerca de Nueva Gerona, pertenecientes a la «Field Minerals W. Co.» cuyas explotaciones se encuentran paralizadas en espera de que el Gobierno legisle sobre la materia para cobrar menor cantidad de tributo que el que está dispuesto, de un 15¼ por ciento bruto.

Sin embargo, ante la importancia del asunto, cree que tendrá que hacer el viaje de un momento a otro para tratar de resolver la situación de los obreros que están sin trabajo en dichas minas hasta que el Gobierno actúe en la legislación fiscal sobre la materia. Estima el Secretario de Hacienda que será de fácil resolución, bien por medio de un Decreto, si a ello no se opone lo legislado en el Decreto-Ley en vigor, y en tal caso por medio de una Ley del Congreso.

Necesarios más certificados plata

Preguntado el Secretario de Hacienda sobre si había alguna medida a tomar por el Gobierno en vista de la necesidad de imprimir certificados plata para sustituir a los deteriorados y para cubrir la plata existente en circulación, expresó que tenía en cartera recomendar al Presidente de la República reiterara su Mensaje anterior al Congreso, solicitando la impresión de los necesarios certificados plata para ponerlos en circulación, dada su imperiosa necesidad por parte de los Bancos y del público.

No se trata en este caso de aumentar la impresión de esos certificados plata, sino simplemente sustituír los que causan baja por mal estado y retirar muchos discos de plata que aún se encuentran en circulación.

Sobre los inspectores de Rentas

Interrogado sobre el asunto de los Inspectores de Rentas que todavía no han podido cobrar sus haberes de agosto por la diferencia de tres nombramientos de más que aparecen en la nómina de dicho mes, dijo el Secretario de Hacienda que había dado instrucciones al Director de Contabilidad para dejar resuelto en esta misma semana dicho asunto y pudieran cobrar sus haberes los 70 Inspectores que aparecen en la nómina de la sección del empréstito de los 35 millones.

Resuelto lo de la Aduana

También nos dijo el Secretario de Hacienda, ya al terminar nuestra entrevista de ayer, que ha quedado resuelto y definitivamente terminado el asunto de la Aduana de la Habana, manteniéndose los Jefes en sus puestos respectivos, por gestiones amistosas que se hicieron a efecto, de las cuales participó el doctor Giménez Lanier, estando muy satisfecho de esa solución encaminada a la buena marcha de la administración.

Embarcó para México

En uso de licencia, embarcó en la mañana de ayer con dirección a México en el vapor americano «Siboney», el Interventor General de la República señor José Valdés León. Su estancia se prolongará por un mes.

Usurpación de terrenos

El Juez de Instrucción del Distrito Sur de Santiago de Cuba, se ha dirigido a la Sección de Bienes del Estado manifestando que en la causa que se sigue en aquel Juzgado, por usurpación de terrenos, ha dispuesto dirigirse a dicha Sección de la Secretaría de Hacienda a fin de que se sirva disponer, por quien corresponda, se le informe al Juzgado si el Estado posee en propiedad, o por otro concepto, los terrenos denominados «Chivera» y [illegible] En atención a que, según [illegible] del señor Timoteo Roman[illegible] datario de unos terrenos [illegible] por Reparto de Luis de [illegible] este Reparto está compu[illegible] tro de dichos terrenos que [illegible] denunciante, son propie[illegible] tado.

Estadística de expo[illegible]

Acaba de terminar la [illegible] General de Estadísticas [illegible] estadístico de las exportaciones [illegible] países, correspondiente al [illegible] lio de 1937, cuyo resumen [illegible] guiente: América, $15.22[illegible] pa, 3.304.000 pesos; Asia, [illegible] Africa, 12.743 pesos y Oc[illegible] 181 pesos. Total de exp[illegible] en el mes de julio: 18.10[illegible]

ESTAFA

Alberto Oramas Rodríg[illegible] cota 98, denunció en el [illegible] Investigaciones, que le en[illegible] inidividuo que sólo [illegible] «Yambita», 1 pesos y [illegible] apropiándose de dicha [illegible]

Urgencia absolvió a Milán Leyva en causa por rebelión

Hoy será juzgado en otro juicio por terrorismo. Pena de muerte para un acusado

José Milán Leyva, ex alcalde de Victoria de las Tunas, acusado de diversos delitos, fué juzgado ayer por el Tribunal de Urgencia, en uno de los dos casos que tenía pendientes, siendo absuelto; trátase de las acusaciones que se le hacían de asociación ilícita, tenencia de pertrechos de guerra y de arma, siendo defendido por el doctor Armando Rabell. El caso que aún queda por juzgar del señor Milán Leyva es el que se le sigue por propaganda sediciosa, conspiración para la rebelión, tenencia de explosivos y de arma y atentado a agente de la autoridad, que se suspendió ayer hasta nuevo señalamiento.

Otro caso resuelto por Urgencia ayer fué el de Abelardo Martínez Corona y Ricardo Morales, menores de edad, por tenencia de arma, los cuales fueron absueltos, siendo defendidos por el doctor Armando Rabell. Y finalmente impuso multa de 31 pesos a Rogelio Perdomo Fraga, por portación de arma. Los demás casos fueron suspendidos.

Los casos de Urgencia para hoy

Para hoy tiene fijados el Tribunal de Urgencia estos casos:

Contra Armando Morales Morales, acusado del atentado terrorista a Manuel Raíces, en Bejucal, en 1935. Será tribunal de cinco Magistrados por interesar el Fiscal de cadena perpetua a muerte; contra Alberto Morejón Martínez, por el asalto y robo a las oficinas y garage de la Cooperativa de Omnibus Aliados en Concordia 106, interesando el Fiscal cadena perpetua, por lo que será tribunal de cinco Magistrados, también. Los otros tres casos son de portación de arma, contra Mario Bolaños Alvarez, José Valdés Miguel y Esteban Blanco.

Por dos asaltos y robos en esta capital

Las Salas Tercera y Cuarta de lo Criminal de la Audiencia tienen señalado para hoy, cada una un juicio contra Jorge Miranda Recio y Leonardo Cruz Cabrera, por el asalto y robo a la señora María Teresa Calvet, en Carlos Tercero 16, y por el asalto y robo en la calle San Rafael. El Fiscal interesa que se castigue a dichos procesados, en cada caso, con pena de presidio mayor. Los defiende el doctor Guillermo Pérez Arteche.

UNA RELACION DE CARTAS PROCEDENTES DE ESPAÑA RETENIDAS EN CORREOS

Para general conocimiento, publicamos la siguiente lista de las cartas procedentes de España que se encuentran retenidas en la Administración de Correos por la dirección deficiente de los destinatarios, quienes para recogerlas allí, deberán mencionar el nombre y la fecha con que aparecen:

Acebal Duque y Fernández, Blanco Carmela, Carbón Pedro, Cárdenas Andrés, Cano Gaspara, Ceinde Manuel, Díaz Feliciano, Dolz Carmela, García Adolfo, Morantes Genoveva, Mautero María, Menéndez Luis, Nibot Juana, Neo Guillermo, Padin José, Pérez Antonio, Pomar Ruiz José Rider Francisco de, Río José Antonio del, Toledo Florentina.

ABURRIDA DE LA VIDA

Leonila Campos Ramos, de 20 años, vecina de Reina 73, fué asistida de graves síntomas de intoxicación, al ingerir tinta rápida, cuando se encontraba en Malecón, entre Manrique y Campanario. Declaró que había tratado de suicidarse por estar aburrida de la vida.

Grandes Ofertas Post-Balance.

Incluyen también las novedades de entretiempo.

No sólo los artículos de uso permanente y los de la estación estival han sido rebajados de precio con motivo del Balance que acabamos de pasar; las novedades de entretiempo llegadas hace sólo unos días han sido marcadas a precios más bajos que aquéllos para los cuales se habían adquirido, lo que implica también una efectiva rebaja de precios en beneficio de nuestras clientes.

Crepé Reversible No. 201.
Una novedad exquisita: tejido sumamente "suple", de gran caida, en los nuevos colores de moda — **1.65**

Crepé "Double Face" No. 954.
Un tejido grueso muy suave y de muy fácil adaptación, en todos los colores de moda — **2.85**

Crepé "Rodier"
Exquisitos estampados sobre fondos oscuros en los más lindos dibujos de entretiempo — **95c.**

Crepé "Clivia"
Estampados de gran efecto en exquisitas calidades — **1.25**

Espléndidas oportunidades en todos los departamentos.

PLANTA BAJA.

El Encanto

Los artículos que usted nos pida por carta le serán enviados inmediatamente. DPTO. POSTAL

M.E.C.D. 2016

9A SECCION

TELEFONOS
Dirección M-2856
Jefe de Redacción M-1287
Sección de Sports M-7912

DIARIO DE LA MARINA

TELEFONOS
Quejas M-7911
A. Clasificados . . M-7915

9A SECCION

AÑO CV — ACOGIDO A LA FRANQUICIA POSTAL — LA HABANA, MARTES, 7 DE SEPTIEMBRE DE 1937 — EL PERIODICO MAS ANTIGUO DE CUBA — PAGINA TRECE

LA ACTUALIDAD

Los Caballeros Católicos

«Caballeros Católicos» (¡cuán
mente saben llevar su nom-
que por tener el valor de sus
ciones, tienen también el de
darias a pecho abierto, van
entando cada día más nutrida-
e sus filas y van ondeando sus
eras y enseñas, victoria tras
fia, conquista tras conquista
tual, en todos los pueblos de la
No hay apenas ya rincón en
donde no lleguen sus «Unio-
ni acto patriótico de alguna
endencia a donde no lleven su
rtante cooperación y su parti-
ión.

ha ocurrido en la serie de
s con que se está celebrando
centenario de la fundación de
Los «Caballeros Católicos»
odían olvidar que este pueblo se
, se desarrolló y creció bajo
uspicios de la Virgen de esta
a advocación, que es la Virgen
Caridad; que es la Virgen del
; que es la Patrona de Cuba
nemente proclamada con la
ión del Vaticano, por los cau-
y veteranos de la Independen-
cubana. Y allí fueron los Ca-
ros Católicos de la Habana y de
ontornos a unirse con sus her-
os los de Regla. Y allí, ante la
da muchedumbre del pueblo
lador de ambos sexos que res-
osa, y devotamente los contem-
, desfilaron en numerosa y so-
e procesión por las calles más
icas y ante la estatua de Mar-
demás de la ofrenda floral, de-
la de sus efusivos panegíri-
del Apóstol los señores Luis
presidente general de la Aso-
ión; Pastor González, miembro
tivo de la Unión de Guanaba-
Enrique de la Maza, presi-
e de la Unión del Cerro, y el
Gustavo Riera, presidente de
nión 27.

nda, llena de aquella sustancia
el ingenio de Mariano de Ca-
llamaba «filete» y chorreante de
alidad la alocución de Monse-
Manuel Ruiz, Arzobispo de la
ana y Asesor Eclesiástico de los
alleros Católicos, en el Salón del
ntamiento, en donde parecía que
as y caballeros penetraban hasta
las paredes. Sagaz y oportunísi-
su distinción entre hombre y
adano consciente de sus debe-
más fundamentales, que son los
osos y los patrióticos. Muchos
hombres; es decir, los animales
onales. Pero ¡cuán escasos los ciu
nos; los ciudadanos de aquella
que le estaban escuchando!

n hidalga como cordial y un-
de gratitud al cariñoso salu-
de Monseñor Ruiz la respuesta
joven Alcalde de Regla, Octavio
era. Clamaba siempre para Cu-
aquel orden y aquella paz la
laboraban tan celosa y eficaz-
te con actos como los que esta-
celebrando los «Caballeros Ca-
os».

spués, el almuerzo familiar en
alón de los manantiales de «La
rra», remanso de frescor bajo el
perpendicular del Trópico. Am-
te delicioso de fraterno regoci-
de ingeniosas chanzas, llenas
noble y expansiva juventud.
dis en que lo hondo y lo emo-
se mezclaba armónicamente
lo humorístico, como el del se-
Luis Bello. Brindis en que la
la sabía a discurso y se deshac
en explosiones de fervor hacia
enuedo, el celo y la eficacia con
los Caballeros Católicos, duran-
s diecisiete años que espiritual-
e los habían conducido, habían
ajado con su palabra y con su
plo, no sólo por sus creencias,
también por el progreso sólido
ositivo y por el prestigio más
drado y por su engrandecimien-
en todos sus aspectos. Tal el
dis del jesuíta Padre Rivas, Asis-
e Eclesiástico de dicha institu-

e querido aludir a una hoja
dcstina y anónima que sobre la
e de los Caballeros Católicos a
atrona de Regla se repartió en
pueblo. Era aquélla, según di-
hoja, una «Concentración Fas-
en que entraban «figuras
otadas de la «Falange Españo-
como manada de lobos disfra-
de corderos». Era «la concen-
ón de los enemigos del pueblo
no tenía otra finalidad que la de
dar fondos para el sosteni-
to de la guerra que mantiene
ascismo Internacional contra el
lo».

eratura vacía, hecha en el hor-
del odio, solapada, anónima y,
o tanto, cobarde, marca Mos-
Literatura impotente de un
to de media docena que tiene
alborotar, que tiene que vocife-
con frases e insultos de pros-
o para dar señales de sí. Y he
o que consiguen: que surja ca-
rosamente valerosa la reacción
templo de Regla se inunde de
blo y en el desfile católico se
orde todo el pueblo y el Par-
Y los salones del Ayuntamiento
invadidos por el pueblo ante
statua de Martí.

r fin, un fuerte apretón de ma-
al Alcalde, señor Cabrera, quien
ugo más de un año que desem-
su cargo, ha realizado el mi-
de conseguir un superávit pre-
estal de siete mil pesos—haza-
erdaderamente excepcional en
municipios de Cuba—; de haber
ruido carreteras de miles de
sin costo ninguno para la
del Ayuntamiento; de haber
entado calles de Regla sin que
poco haya tenido que invertir ni
eso el Municipio; de haber le-
do en el Parque Central la es-
de Martí y de haber reorga-
do en favor de las clases ne-
adas los servicios sanitarios de
uerte que quizás no haya nin-
alcaldía que los supere.

n fuerte apretón de manos al
Rivas, alma dinámica de la
ación de Caballeros Católicos
Cuba; al ya mencionado señor
Bello; al señor Virgilio Gon-
celoso presidente de la Unión
Regla; al señor Juan Godofre-
de León, Secretario general de la
y al señor Antonio Varela,
o presidente de Religión y Be-
encia reglanas, a cuya muy
ble invitación debemos el ha-
disfrutado durante ocho horas
icales, de la compañía de los
ros y de su glorioso triunfo.

LeónICHASO

Dr. ROSATI
DENTISTA
O-Reilly 67 — Tel. A-9422

EBELION EN MANCHUKUO

ANGHAI, septiembre 6, (AP).—
chos semi-oficiales procedentes
Manchuria confirman los ru-
s acerca de sublevaciones ocu-
s en el Estado del Manchukuo.
asegura, además, que las tropas
área de Mukden se han sublева-
ontra las autoridades militares
provincia de Jehol.

LOS ROJOS RECONOCEN QUE NO PUEDEN SUBSISTIR SIN LA AYUDA DE RUSIA

LA ACTITUD ANGLO-FRANCESA RESPECTO A FRANCO MERMA SIMPATIAS DE PORTUGAL HACIA INGLATERRA Y FRANCIA

Tres millones y medio de dólares ha invertido Portugal en la compra de nuevos rifles para su ejército

Como Inglaterra es aliada decidida de Francia, y ésta es, a su vez, aliada de Checoeslovaquia pudieran ambas guardar relación con el creciente alejamiento portugués de Londres

AEVOS
AFEITADO SUAVE

LISBOA, septiembre 6. (The N. Y. Herald Tribune).—El rearmamento del ejército portugués está procediendo activamente Ayer fué distribuído un nuevo tipo de rifle entre los soldados. El nuevo rifle es distinto a los que hasta ahora ha usado el ejército portugués, siendo exactamente igual al utilizado por el ejército alemán. Tres millones quinientos mil dólares han sido gastados por concepto de estos rifles los cuales han sido distribuídos en todas las ramas del servicio en lugar de los cincos tipos de ellos que usaba el ejército portugués.

En Portugal se están manufacturando granadas de mano y balas y pronto se iniciará la manufactura de armas largas. Recientemente las fuerzas aéreas fueron reforzadas por la adquisición de varios aviones de bombardeo, tipo Junkers. La marina adquirió varias unidades navales pequeñas consistentes con la necesidad de custodiar las costas del país en el oeste y en el sur.

El problema de rearmamento le presentaba a Portugal de primer momento varias dificultades en vista del hecho de que los ingleses, quienes hasta ahora le han facilitado todo el material de guerra, insinuaron que no podían llenar sus actuales requisitos. Aparentemente, los pedidos fueron a caer en manos del Reich.

La reciente ruptura de las relaciones diplomáticas con Checoeslovaquia fué debido a la falta de cumplimiento de un pedido de ametralladoras que Portugal colocó con una firma Checoeslovaca.

Como Inglaterra es una decidida aliada de Francia, y Checoeslovaquia está aliada con Francia, es difícil aquilatar la actitud portuguesa, hasta que se destaque con más relieve el hecho de que Portugal se está apartando de Inglaterra y orientando hacia Italia y Alemania.

Observadores competentes han notado desde hace tiempo que el antiguo respeto que Portugal tenía hacia Inglaterra esta desapareciendo. Con este fin se está llevando a cabo una intensa propaganda. El episodio de Etiopía conjuntamente con el bombardeo de los barcos ingleses en el Mediterráneo, que sólo evocaron un gruñido del León inglés, fué decepcionante para el portugués.

También está tomando incremento aquí cierto sentimiento antifrancés debido a la actitud francesa hacia el general Franco, con quien el Gobierno portugués abiertamente simpatiza y coopera.

«LA COLONIA ESPAÑOLA EN LA ECONOMIA CUBANA»

La opinión de Ramiro Guerra acerca de esta obra

El ilustre publicista, Dr. Ramiro Guerra, profesor eminente, gran firma de la prensa nacional, ha emitido su juicio sobre «La Colonia Española en la Economía Cubana», con la siguiente carta que ha remitido al autor:

«Washington, Sept. 1 de 1937. Sr. J. M. Alvarez Acevedo, Teniente Rey 9, Habana, Cuba. Muy estimado amigo: Hace algunas semanas tuve el gusto de recibir un ejemplar de su valioso libro «La Colonia Española en la Economía Cubana».

«El asunto del mismo es de gran interés, tanto si se considera en su lado histórico como en su relación con los grandes problemas del momento, y usted ha tratado dichos problemas con una maestría y una amplitud de documentación realmente extraordinarias.

«La Colonia Española debe sentirse muy obligada con usted por la forma brillante en que ha expuesto las grandes cosas que ha realizado en Cuba; pero los cubanos mismos que tengan conciencia de los problemas fundamentales de la nacionalidad, deben agradecerle, igualmente que usted haya aportado tantos datos y tantas ideas al esclarecimiento de hechos de primer orden. Por mi parte, lo felicito muy cordialmente.

«Agradeciéndole sus deseos por mi felicidad personal y correspondiéndole muy afectuosamente, quedo a sus órdenes atento s. s. y amigo,

Ramiro Guerra».

DINERO
sobre alhajas
Prendas de Ocasión a precios sin competencia.
LA REGENTE
Neptuno y Amistad.

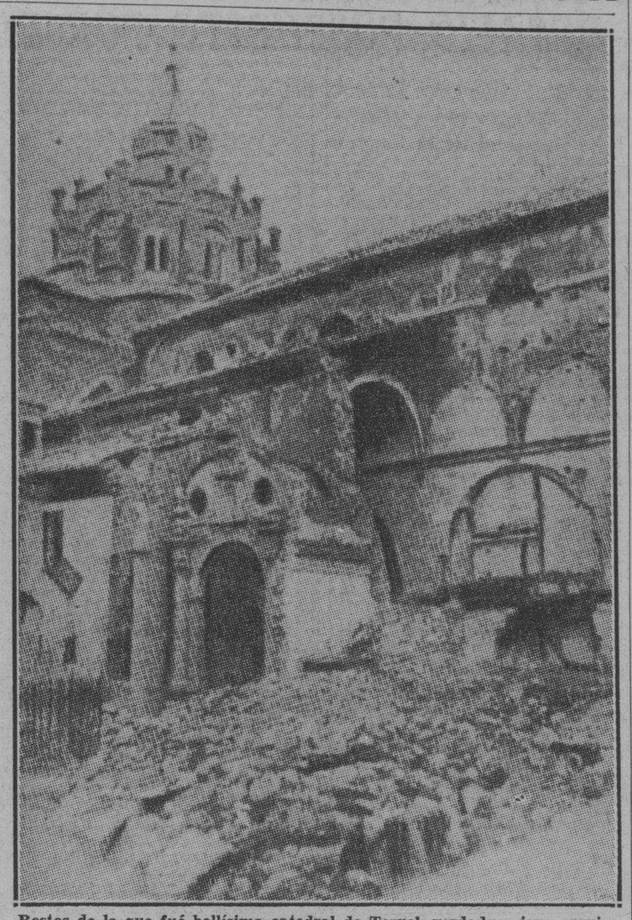

Restos de la que fué bellísima catedral de Teruel, verdadera joya arquitectónica, construída en el Siglo XIII, y de cuya destrucción se vanagloriaron los rojos en uno de sus partes oficiales

«LA ESPAÑA DE HOY»

El signo de la confianza extranjera en la cotización de la moneda española

Vale la pena de que anotemos este hecho: el de la cotización de nuestra peseta en el mercado internacional. Y no voy a tratar de los precios a que se cotiza la divisa monetaria de la España de Franco según las normas dictadas por el Centro de la Contratación de moneda existente en Burgos. Comprendo que los suspicaces podrían argumentar diciendo que esos precios son caprichosos, que sólo sirven a los fines del «control» de cambios y de exportaciones y que, en definitiva, nada tienen que ver con la estimación que los extranjeros, contratando libremente, hacen de la peseta nacional y de la peseta roja. Me referiré a los tipos que estos días se pagan en Francia cuando se trata de adquirir francos franceses o libras esterlinas vendiendo pesetas de Salamanca o pesetas de Valencia.

Sabe de sobra el lector que el valor de una moneda determinada no radica solamente en los respaldos materiales que la apoyan ni en las garantías directas que la sostienen, sino en una serie de elementos imponderables e inefables, comúnmente conocidos con el nombre de «confianza». Se desplomaba materialmente el franco el año 1926, e iba camino de los abismos, cuando se produjo una crisis política y surgió a la cabeza del nuevo Consejo de Ministros el gran Raimundo Poincaré. Automáticamente el franco se detuvo en su vertiginosa caída y su cotización dió en mejorar rápidamente. ¿Qué había sucedido? ¿Es que de un día a otro se habían transformado las condiciones materiales de la Hacienda francesa, del Tesoro o de la Bolsa? No; tan malas e irregulares continuaban siendo bajo Poincaré, en las primeras horas de su Gobierno, como bajo el rectorado de Herriot. Sin embargo, por toda Francia y por todos los mercados financieros del mundo cruzó súbitamente una ráfaga de optimismo y de fe: «ahí está Poincaré», se dijeron las gentes, y bastó la magia de un nombre para que desapareciese el pánico y se aplacaran los alterados nervios de los depositantes y de los cuentacorrentistas. Esa es la confianza: con ella sucede lo que con la electricidad; que todos la empleamos habitualmente y la necesitamos como un gran elemento en el «confort» de nuestra vida corriente, y nadie sabe a ciencia cierta en qué consiste.

He recordado el caso, famoso en la historia de las finanzas europeas, del Gobierno Poincaré (año 1926), porque viene como anillo al dedo para explicar lo que acontece con la peseta española.

En estos momentos, hay dos monedas españolas, no sólo distintas, sino absolutamente contrarias y enemigas: la llamada «peseta roja» y la que se conoce con el nombre de «peseta nacional». La peseta roja parece tener en su favor todos o casi todos los elementos materiales de la confianza; es la unidad monetaria de un Gobierno todavía reconocido por la mayoría de los países, sobre todo por Francia, por Inglaterra y por los Estados Unidos; lleva detrás de sí el «stock» de oro, chico o grande, con que aún cuenta el Gobierno de Valencia; es la moneda de un Poder que tiene en casi todo el mundo sus Embajadores y sus Cónsules. La peseta nacional, en cambio, se diría que está desposeída de esos elementos tan importantes: simboliza las finanzas de un Gobierno constituído, hoy por hoy, de una manera provisional, en espera de las decisiones futuras del Generalísimo Franco; oficialmente, no tiene oro a sus espaldas, aunque cada día vayan siendo mayores las existencias del áureo metal en las cajas del Banco de España instalado en Burgos; ese Gobierno que lanza al mercado la peseta nacional, lucha con la escasez de divisas extranjeras, aunque por milagro del patriotismo se acreciente de hora en hora el caudal de dólares, libras esterlinas, francos, liras y marcos; únicamente tres o cuatro países han reconocido al Generalísimo, si bien es verdad que muchos otros—la inmensa mayoría—han hecho ya el debido reconocimiento en el fondo de su corazón; en suma, todo indica superficialmente que la mencionada peseta nacional ha salido por esos campos de Montiel tan escasamente armada como salió nuestro señor Don Quijote en busca de aventuras y de ocasiones peligrosas.

Dicho cuanto antecede, bastará que añada unas cifras muy sencillas: en Francia, país que sabe perfectamente lo que hace con su dinero y que, en materia de economía no admite bromas de ninguna especie, está pagando estos días CUARENTA Y OCHO FRANCOS por cien pesetas rojas; y, en cambio, paga CIENTO SETENTA Y SIETE FRANCOS por cien pesetas nacionales. ¿Ha comprendido el lector? En Francia, la peseta nacional vale un franco y setenta y siete céntimos; la peseta roja, sólo se cotiza a cuarenta y ocho céntimos de franco. Más aún: si bien la cotización de 177 francos por cada 100 pesetas nacionales aparece como oficiosa, no es difícil encontrar quien aumente el precio hasta ciento ochenta y en ocasiones hasta ciento noventa francos, o sea, que casi se llega al tipo de cambio que regía antes del 18 de Julio de 1936. ¿A qué se debe este milagro? ¿Cómo explicárselo? El Generalísimo Franco ha dicho: «de nuestra moneda responde el oro que estamos recogiendo por donación de particulares, el que los rojos robaron del Banco de España y está depositado en el extranjero, en espera de que lo rescatemos, las divisas extranjeras que nos procuramos con nuestras exportaciones, las aportaciones de muchos y muy buenos amigos de la Causa Nacional, el sacrificio de los españoles, nuestra riqueza natural...» El General no ha querido, por modestia, decir cuál es la mayor responsabilidad, la más fuerte apoyatura que fortalece la peseta de España: esa apoyatura y esa responsabilidad no tienen otro nombre que el de «confianza». ¿Confianza en qué? Antes que nada, plena, rotunda, absoluta confianza en la victoria de los Ejércitos españoles; después, confianza, igualmente concluyente y perfecta en el orden, en la seguridad, en la paz interior que son orgullo y gala de la España liberada; en tercer lugar, confianza también plenísima en la administración de los caudales públicos por parte de los funcionarios del nuevo Estado español, seguridad de que no podrá jamás, entre los nacionales tener carta de naturaleza el ladrón, ni el saqueador ni el violador de domicilios; en fin, la confianza se remata considerando que todo el mundo comprende de qué sabia manera se hacen compatibles en la España de Franco una política social y obrera muy avanzadas con un estricto respeto a la propiedad privada, en cuanto ésta responde a funciones sociales de primer orden.

El 18 de Julio de 1936, el General Franco partió casi de la nada; hoy posee casi todo lo necesario para organizar un auténtico Estado; no tenía Ejército ni Marina ni Aviación, y sobre todo, no tenía una Hacienda y un Tesoro; hoy, el Ejército de tierra, de aire y de mar son magníficos, y la Hacienda y el Tesoro se yerguen potentes. Por el contrario, los rojos eran, cuando se inició el movimiento, dueños de casi todo: Escuadra, parques de armamento, comunicaciones, Banco de España, enormes «stocks» de oro y de plata, relaciones internacionales...; hoy, han perdido tanto y tanto de lo que entonces les hacía fuertes, que ya sienten agotarse el brío y acabarse las reservas. El mundo contempla esta realidad, y hasta los más lerdos se enteran perfectamente. He ahí las razones de que la peseta nacional valga en Francia CIENTO VEINTINUEVE puntos más que la peseta roja. Como síntoma, lo ofrezco a la consideración de mis lectores. No creo necesario añadir ningún comentario más. La realidad que se nos brinda es fortísima por sí misma y se impone frente a las trapisondas con que la propaganda marxista quiere obscurecer el horizonte.

MANUEL AZNAR

Agosto 10 de 1937.

El Gobierno de Negrín, por otra parte se apresta a defenderse del ataque que preparan las huestes anarquistas

El bloqueo del mar por submarinos, que Valencia supone son italianos, ha creado al Gobierno marxista el problema gravísimo de no poder seguir abasteciéndose para la lucha

PARIS, septiembre 6. (The N. Y. Herald Tribune.)—La situación en el Mediterráneo ha adquirido tal importancia para la causa roja española que es bueno hacer ciertas consideraciones basadas en muy autorizadas fuentes de aquí.

No sería exagerado decir que la continuación del bloqueo submarino ocasionaría la derrota completa de los gobiernistas.

Esto bien se sabe en las cancillerías de París y Londres y el Premier Juan Negrín y el Ministro de Relaciones José Giral Pereira, quienes irán a Ginebra a presentar el caso del gobierno español, así lo harán saber a todas las naciones de la Liga.

Ya el envío de material ruso a España está casi totalmente paralizado. Cuando los submarinos que los rojos estiman de nacionalidad extranjera empezaron a hundir buques cerca de los estrechos Dardanelos se creó una nueva y delicada situación no sólo para España sino para todos los países de Europa.

Buques españoles y rusos, traficando entre el Mar Negro y Barcelona, fueron detenidos en sus respectivos puntos de partida. Hubiera sido una locura tratar de que burlasen el bloqueo submarino. La España roja no puede existir sin la ayuda rusa, pues contra la creencia popular Francia no le ha prestado una ayuda activa y la dada por naciones como México, ha sido de relativa importancia.

El problema desde el punto de vista internacional es trascendental.

En primer lugar existe ahora cierta potencia, la que se presume sea Italia, que se ha arrogado el derecho de bloquear el Mediterráneo en lo que es, al menos nominalmente, una época de paz.

Ni Francia ni Inglaterra pueden tolerar tal cosa. En segundo lugar uno debe tomar en consideración el hecho de que Francia e Inglaterra tienen gran interés en evitar que Italia se llegue a establecer firmemente en la Península Ibérica, en las Baleares y en Tánger, para no mencionar la presencia de los alemanes en las Islas Canarias, Marruecos y la Península misma.

Aparentemente no hubiera habido objección a que Franco ganase por su cuenta una rápida victoria en España, pero sí la hay a una victoria obtenida con auxilio extranjero, lo que no parece importar en el caso contrario.

Cuando el pasado junio este corresponsal se hallaba en Valencia envió despachos contando cómo Negrín, Giral y Alvarez del Vayo predecían este bloqueo. Ya en marzo los corresponsales de guerra en territorios españoles se dieron cuenta de la tremenda importancia de la intervencin submarina en la guerra civil española.

Sin embargo, la opinión pública de Francia e Inglaterra no reaccionó hasta hace poco, cuando el intercambio de notas entre Franco y Mussolini, después de la toma de Santander por las legiones nacionalistas les hizo comprender la importancia de la intervencin submarina al atacar al destructor inglés «Havock» y hundir los buques mercantes franceses e ingleses, que llevaban auxilio a los rojos de Valencia.

Los rojos han perdido las esperanzas de que algo efectivo se haga para recibir mayor auxilio por tierra, pero sí han puesto grandes esperanzas en que Inglaterra y Francia traten de terminar con el bloqueo submarino.

Hay algunas razones para creer que estos buques no son españoles. Se calcula que Franco sólo tiene dos, y que están fuera de servicio, y que el gobierno rojo, quien tiene ocho o nueve prácticamente inservibles, no va a hundir sus propios barcos cuando éstos traen carga vital para su causa, pero sí puede suponerse que ataquen buques de otras nacionalidades para crear conflictos.

De las tres naciones activamente opuestas al comunismo, Portugal solo no puede estar haciendo el bloqueo, dicen, y Alemania procede con demasiada cautela para tomar medidas tan drásticas como ésas. Por lo tanto los rojos llegan a asegurar que es Italia la nación culpable.

Bloqueo aparte, observadores llegados aquí desde territorio rojo, están de acuerdo en sostener que la guerra civil sigue su curso normal.

La ofensiva del gobierno en Aragón ha resultado en un gran fracaso con la captura de Belchite. Si los rojos lograsen conservar esa importante posición se darán por tan satisfechos como ocurrió cuando su alegada victoria en el frente de Madrid el pasado julio. Todo indica que el gobierno no pueda hacer nada espectacular este año y se limitará a iniciar pequeñas ofensivas para ver si logra mantenerse hasta que llegue la próxima primavera.

Mientras tanto el general Franco con sus completos efectivos probablemente haga un esfuerzo supremo para tomar a Madrid, quizás en noviembre, pero los rojos dicen que están convencidos de que fracasará una vez más.

En lo que a la situación política española en el lado rojo se refiere, no ha mejorado notablemente desde que este corrsponsal salió de Madrid hace cuatro semanas, cuando se esperaba un choque final con los anarquistas. El gobierno logró impedir entonces que Largo Caballero pronunciase sus discursos por toda la España roja pero no ha logrado fortalecer sus posiciones y autoridad.

Como se dijo en un despacho de París a mediados del pasado mes, el gobierno asegura tener cartas de triunfo en sus manos, pero es muy probable que los anarquistas se den cuenta cabal de que pueden crear problemas graves y precipitar choques.

Con los socialistas y comunistas dando firme y completo apoyo al gobierno, con el ejército, la policía y los bomberos y demás autoridades sólidamente a favor de Negrín, y en contra de los anarquistas, aseguran que sería cosa casi suicida que éstos tratasen de crear problemas y choques. Pero quizás los anarquistas lo intenten, y si no hay firmeza del gobierno con ellos y éste se muestra claramente decidido a dar una batalla decisiva, los anarquistas no habrán perdido la esperanza de su triunfo.

LUSTRA
BOMBILLOS
DECORATIVOS
CAMINO
ELECTRIC
NEPTUNO 85 — TELF. A-7787

En Rusia tratan de dar protección a su marina mercante

Se hacen gestiones de prensa para que el Gobierno ponga fin a la campaña submarina

MOSCU, septiembre 6. (The N. Y. Herald Tribune).—Por primera vez se le ha sugerido de manera concreta al Gobierno, que barcos de guerra soviéticos den escolta a los barcos de carga en el Mediterráneo, según una apelación presentada a las autoridades del Kremlin por los marinos del Báltico. Una sugerencia similar fué hecha indirectamente por el ejército a través de su órgano oficial «Estrella Roja», que dice en un editorial que vió la luz hoy, «El gobierno soviético hallará alguna manera de terminar los ataques de barcos de guerra submarinos y de proteger adecuadamente a los barcos mercantes que navegan en aguas neutrales internacionales».

Como indudablemente se han dado cuenta, el periódico y los marinos del Báltico, hace varios meses Rusia suscitó la cuestión de escoltar sus propios barcos, pero retiró la proposición por la seguridad que les dió Francia e Inglaterra de que el Comité de no Intervencin, podría proteger su comercio marítimo. Hoy, una retirada semejante sería imposible porque, aunque se razone que la opinión popular soviética puede ser estimulada artificialmente, no hay dudas acerca de estos dos puntos: Primero, que cuando la opinión pública es despertada aquí, anega el país como un diluvio y, segundo, que jamás ha visto este Corresponsal tan apasionada explosión del sentir popular como ahora, por el efectivo uso de la campaña submarina.

El Gobierno de Burgos ha dispuesto la sindicalización obligatoria de los contratistas de obras públicas

Con todos los contratistas de obras públicas de España se constituirá, una vez hecha la sindicalización, un organismo denominado «Asociación Sindical de Contratistas de Obras»

BURGOS, septiembre 6. (SE).—En el Boletín Oficial del Estado, de Burgos, se ha publicado la siguiente orden:

Excmo. Señor: Siendo útil para el Estado encuadrar en un organismo a todos los contratistas de Obras Públicas, haciendo en lo posible solidaria la solvencia en el ramo de la construcción, así como atender fines de sindicalización profesional, dispongo:

Artículo 1. A partir de la fecha de la publicación de esta orden en el Boletín Oficial del Estado, quedan sindicados, con carácter obligatorio, todos los Contratistas de Obras Públicas.

Artículo 2.—Se constituirá con todos los Contratistas de Obras Públicas, de España, sindicados obligatoriamente, un organismo que se denominará Asociación Sindical de Contratistas de Obras Públicas, pudiendo establecer las Delegaciones Provinciales que estime conveniente a su funcionamiento. Dicha denominación, en su día, será sustituída por la que corresponda, según la futura y total Organización Sindical Corporativa.

Artículo 3.—Para el ejercicio de la profesión de Contratista de Obras Públicas de España, además de las condiciones fijadas en el pliego correspondiente para contratación de Obras Públicas, habrán de reunir las de estar sindicados en la Asociación, que por la presente orden se crea, a cuya sindicación tendrán todos derecho, lo cual deberá justificarse en todas las subastas y concursos, así como en las obras que se ejecuten por administración, mediante un certificado de la Asociación que lo acredite.

Artículo 4.—Todos los fondos, archivo y organización de la Asociación Nacional de Contratistas de Obras Públicas que se hallen en completa posesión de sus derechos estatutarios se considerarán automáticamente incorporados a la Asociación Sindical que se crea, así como aquellos Contratistas, que, reuniendo las condiciones legales para hacerlo, soliciten el ingreso en la Asociación en el lapso de tiempo comprendido entre las publicaciones en el Boletín Oficial del Estado de esta orden y del reglamento que se indica en lo artículo siguiente:

Artículo 5.—El primer consejo directivo de la Asociación Sindical de Contratistas, de Obras Públicas, lo constituirá el actual Consejo Directivo de la referida Asociación Nacional que en el plazo de un mes a partir de la fecha de esta orden, confeccionará el estatuto y reglamento de la nueva Asociación con arreglo a las presentes bases, que serán sometidos a aprobación de la Comisión de Industria y Comercio.

Artículo 6.—Todos los fondos, archivo y organización de la Asociación Nacional de Contratistas de Obras Públicas, pasarán a la Asociación Sindical.

Dios guarde a V. E., muchos años. Burgos, segundo año triunfal. **Francisco G. Jordana.**

DEL MOMENTO NACIONALISTA ESPAÑOL

Esta propaganda, que dirige el doctor Francisco J. Almodóvar, se radia todos los días por las emisoras CMCD (onda larga, 950kc.) y COCD (onda corta, 6,130 kc.), ambas de «La Voz del Aire», Radiodifusión auspiciada por el Comité Nacionalista Español. Oficinas: altos del Banco del Comercio por Obrapía. Teléfono M-9086. Apartado número 2574.

Audición del mediodía: de 1 pasado meridiano a 1.30 p. m., que se dirige en particular a los oyentes del interior de la República.

Audición de la noche: de 7.30 a 8 p. m., dedicada especialmente a los radioescuchas de la Habana.

La parodia de las Cortes

Se habla de una próxima reunión del Parlamento en Valencia con asistencia incluso de ciertos políticos moderados. Esta nueva parodia del funcionamiento de unas Cortes inexistentes que el llamado Gobierno de Valencia, sigue convocando de vez en vez, no engaña ya a nadie. Es una ficción más. En la zona marxista la inviolabilidad de los representantes del país, decretada por la Constitución, ha sido letra muerta. Los diputados no adscritos al Frente Popular, o se han visto obligados a huir o han sido asesinados pura y simplemente.

De la muerte de gran número de aquéllos se poseen datos precisos. He aquí una relación trágica, toda vía incompleta:

Fueron asesinados cuatro representantes parlamentarios de la provincia de Toledo: los señores Madero, Vegas, Andanez y Madariaga. Este último, secretario de la Cámara, fué asesinado en Piedralaves, mientras dormía, de un tiro a la cabeza. De los diputados por Valencia, fueron asesinados Bosch, ex subsecretario de Obras Públicas, y Colomer, abogado del Estado. En Madrid fueron asesinados Salmón, ex ministro del Trabajo; Azpeitia, diputado por Zaragoza; Esteban, diputado por Teruel; Salort, diputado por Baleares; Aza, diputado por Asturias que apareció muerto junto a la verja del Retiro; Cortés, diputado por Palencia; Guerra del Río, ex ministro de Obras Públicas; Esparza, asesinado en la Cárcel Modelo, y Bermúdez Cañete, muerto de un tiro en plena calle de Alcalá. En Ciudad Real fueron asesinados tres diputados: el duque de San Fernando, Mailo y Ruiz Valdepeñas. Este último fué bárbaramente martirizado, amarrado a una noria, donde se le obligó a trabajar en calidad de bestia. En Asturias fueron muertos dos diputados: Gonzalo Merás y Romualdo Alvargonzález. En Almería, Andrés Casinello. En la Sierra del Guadarrama, donde veraneaba, el diputado por Madrid, don Pablo Ceballos. En Albacete, don Pedro Acacio. En Guadalajara, D. José Valenzuela. En Lérida don Casimiro Sangenis y en Barcelona, don Luis G. Piñol, diputado por Lérida.

Aparte de éstos, cuya muerte se conoce con todo detalle, se sabe del fusilamiento o asesinato en la zona roja de otros catorce diputados: Cuartero, de Cuenca; Hueso, de Madrid; Carrascal, de Zamora; Miranda y Hermida, de Badajoz; Piñán, de Asturias; Simón, de Teruel; Torres Sala y Moltó, de Alicante; Riesgo, de Madrid; Oria, de Valencia; Arizcún, de Guadalajara; Pérez del Molino, de Santander, y Gallardo, de Almería.

A estos nombres hay que añadir, como ausentes a las reuniones de Valencia, a todos los que, siendo diputados el 18 de julio, se encuentran en la zona nacional adheridos y al servicio del alzamiento del General Franco, o residen en el extranjero, por diversas causas. Son todos los que se encuentran en libertad de la minoría Tradicionalista, Renovación Española, Acción Popular y Lliga Catalana, y la mayor parte de los que figuraban como radicales o independientes. Añádase a estos, cuantos eran diputados del Frente Popular el 18 de julio y por su participación en los sucesos revolucionarios fueron procesados o se encuentran prisioneros en la España nacional.

Una sencilla operación numérica lleva a la conclusión de que no llegará a un centenar los diputados que logre reunir el Gobierno rojo en las Cortes de Valencia. Como son necesarios más de doscientos veinte y cinco para los acuerdos que se han de tomar, es posible que, para montar mejor la parodia y vestir la farsa que supone esa convocatoria de Cortes en tales circunstancias, el Gobierno de Valencia haya tomado el acuerdo de invitar a Portela Valladares y Miguel Maura. Pero, pese a los antecedentes del primero, es dudoso que se atreva a entrar en la zona roja, de donde huyó hace un año; y en cuanto al segundo debería bastarle para negarse a participar en la tragi-comedia proyectada, el recuerdo de su hermano, don Honorio, ex diputado monárquico, que fué asesinado por los marxistas en Fuenterrabía la víspera de que ocupasen aquella plaza las tropas del General Mola.

Es costumbre parlamentaria que al reunirse las Cortes después de unas vacaciones, el Presidente haga el elogio fúnebre de los diputados fallecidos en el intervalo. Seguramente el señor Martínez Barrio interrumpirá esta piadosa tradición. ¿Cómo iba a poder hablar ante el país y ante el mundo, de los diputados asesinados, sin ningún proceso, sin ninguna garantía, sin respeto alguno ni a los derechos más elementales de la persona humana? Por breve que fuera su referencia a cada uno de ellos, su sola enunciación y su solo recuerdo, requirirían un tiempo superior al que seguramente invertirá en toda su reunión la parodia de esas Cortes.

B. S. N.

ENORME DESFILE EN SAN FRANCISCO CON MOTIVO DE LA FIESTA DEL TRABAJO

SAN FRANCISCO, septiembre 6. (AP).—Se calcula que en la procesión del trabajo que se celebró hoy en esta ciudad desfilaron 45.000 obreros, muchos de los cuales militan en sindicatos hostiles y los cuales abandonaron momentáneamente sus querellas para unirse en esta procesión.

En Oakland el desfile comprendió a 30.000 hombres.

BANQUETE EN FILADELFIA A LAS VEINTITRES BELLAS DEL CONCURSO DE ATLANTIC

FILADELFIA, septiembre 6. (AP) En un banquete ofrecido por el «Variety Club», de esta ciudad, se hallaron presentes las 43 muchachas que representaron a otros tantos estados de la Unión en el Concurso de Belleza Femenina de Atlantic City.

CUADRO DE PUEBLO GALLEGO

Antes, la fuente de oro...

Antes, la fuente del oro era la que juntaba las mocitas a la vera de los caños. Delante de ella, la vega; detrás de la Vega, el Miño... Tenía la fuente en su nombre seguras resonancias mitológicas. Sin duda llevaba el agua a la imaginación de las mocitas, murmullos dulces y lamentos hondos de princesinas de cuento, dormidas junto a riquezas que apenas es posible imaginar, bajo la vigilancia del dragón...

Pero la fuente del oro fué olvidada lentamente... Perdió nombre: perdió caños... Comenzaron las gentes a decir:

—Para agua, Ríomolinos...

El río sale en dos cintas a los lados del puente diminuto. El camino, sobre él corre unos pasos y se para sobre la puente, sobre el borde sin atreverse a bajar. La fuente está en un hondón: y se para el camino sobre el borde de su escalera de piedra, quemado por el sol, lleno de polvo, y arrebatado de sed... No baja, sigue, y se rompe. Parece que tropezara; parece que cayera de repente; parece que se alzara de repente, pero ya roto en callejas...

Río-molinos, regatuelo azul. Risas en el lavadero; chapoteo de patos en el cauce; piececitos de niños en las guijas. Y luego, la fuente, cerca, con tres chorros en arco, de cristal...

Ante el hechizo del agua

La fuente viene de antaño; sin duda que la veta de su linfa ya pasó varias láminas de siglos para llegar a nosotros. En este hondón debió abrirse bajo una oscuridad de tiempo negro, enclavado en la hondura más remota de las sociedades bárbaras... Quizá un manchón de follaje; acaso una extensión de tremedal; quizás una selva; acaso una laguna. Los hombres que iban al monte, después de la escudriña fatigosa tras de las huellas de caza, debían pararse, silenciosamente, en la laguna o en la selva, para escuchar el mensaje del agua que cantaba en el hondón...! Era un mensaje de secretos míticos... Todo rumor, en torno de la fuente, se hacía de pronto palabra, y todo el manantial, en borbotones —línea de nube, ebullición de plata, gracilidad de niña en el jardín...!— era una risa, de pronto, que se desparramaba en el espacio. El hombre que captaba este mensaje y lo interpretaba bien, siempre llevaba al retornar al monte, tras de la caza en la selva, una promesa de logro del amor más profundo de su vida, como si fuera una burbuja de agua arrebolada de luna...

El mensaje de entonces sigue aún... Hundióse el castro, en la cumbre; abrióse el bosque en calveros; alzóse la fortaleza para salvaguardar el territorio; fuese clavando la historia sobre el caparazón de la ciudad... Trote de siglos, tránsito de edades, cabalgata infinita, sobre el tiempo, de acontecimientos trágicos... Y el mensaje de entonces sigue aún. Hubo un obispo que limpió esta fuente de toda paganía bulliciosa. El cogió su caudal, le fijó curso, y lo metió en un frontón. Quizás grabara en el frontón el lema de todas las reconquistas:

—Con esta Cruz se vence al enemigo...!

Quizás ante el frontón, como una estatua, los brazos hacia las nubes, él hubiera pedido humildemente que el agua, sobre los campos, se convirtiera en flor, se hiciera espiga, y se transformara en fruto, bajo las lumbres del amor de Dios. Quizás ante el frontón, humildemente, él dejara caer sus bendiciones con suavidades de lluvia, para que se apagaran poco a poco, en el hervor del venaje, la multitud de murmullos que las humanidades primitivas interpretaban en él. Luego, en el siglo diecioc

TERRY QUIERE SER SOLO VICEPRESIDENTE DE LOS NEW YORK GIANT

GANO EL CAMPEONATO NACIONAL DE REVOLVER, A CINCUENTA YARDAS, GONZALEZ RO

DESDE EL BULL PEN

(Por PEDRO GALIANA)

Sigue la disputa sobre la superioridad de Joe Di Maggio sobre Joe Medwick.—¿Quién es mejor?—Hablan las autoridades. Terry quiere ser sólo Vicepresidente del New York y busca a Frisch para que actúe de manager.—Grimes perderá su puesto

DiMaggio está pasando una época terrible por el Oeste, y parece que ya ha perdido todo chance de ganar el champion bate de la Liga Americana... Medwick, mientras tanto, parece asegurado en la Nacional, y será el campeón, a menos que no ocurra un cataclismo... Esto pone nuevamente en el tapete la pregunta que se vienen haciendo desde hac tiempo los fanáticos del baseball, sobre quién es mejor de los dos.

Un grupo de cronistas americanos, interesados ya en la cuestión, consultó la opinión de distintos expertos sobre el debatido tema, y he aquí las respuestas que obtuvieron:

TONY LAZZERI

GUS MANCUSO, catcher de los Gigantes: «Medwick es mejor bateando, pero DiMaggio batea más largo. Por eso me quedo con él»... DICK BARTELL: «Medwick es superior en todos los departamentos, excepto en fielding y tiro»... CARL HUBBELL: «Nosotros no podemos hablar mucho de DiMaggio porque hemos visto poco de él. Pero, debe ser bueno cuando ocupa tan destacado lugar en la Liga Americana»... BILL TERRY: «Me gusta más DiMaggio»... BILL MCKECHNNIE: «Si tuviese que hacer una selección escogería a DiMaggio»... ALFONSO LOPEZ: «Prefiero a Medwick, que batea bien contra todos los clubs. DiMaggio batea .278 contra los otros teams y .567 contra los Browns. Por eso luce tan formidable»... HANK GOWDY: «Medwick batea en todas direcciones, en tanto que DiMaggio sólo conecta por el left field, pero, así y todo lo prefiero»... GRIMES: «Medwick se va con muchas bolas malas, mientras que DiMaggio es un as en todos los departamentos»... MAX BUTCHER: «Siempre he tenido acierto pitcheándole a Medwick, mientras que DiMaggio me bateó el horror en la Primavera. Así y todo, me quedo con Medwick»... BUCKY HARRIS: «Sólo he visto a Medwick en los juegos de ALL-STARS, pero, me parece difícil que pueda ser superior a DiMaggio»... JOE CRONIN: «En las dos Ligas no hay un hombre como DiMaggio»... CONNIE MACK: «Joe DiMaggio es el mejor outfielder del baseball actual. Medwick es, simplemente, un buen hitter en la Liga Nacional»... GABBY HARTNETT: «Los dos son grandes bateadores, pero DiMaggio fildea mejor y se desenvuelve con más soltura en las bases»... ART FLETCHER: «La diferencia debe encontrarse en el fielding, ya que los dos batean por el estilo, y DiMaggio es, con mucho, el mejor fildeador».

El pitcher Slick Castleman es una pérdida definitivamente para los Gigantes en la temporada... Terry trató de probar a Castleman el otro día frente a los Cardenales, y le mandó a hacer al efecto un corset especial que le protegiera la cintura adolorida, pero, la operación no dió resultado y ahora se ha anunciado que el team sólo dependerá de los lanzamientos de Hubbell, Gumbert, Melton y Schumacher, con Coffman, Smith y Brennan, de relevo, en su drive hacia el pennant... Terry dice: «Este no es el pitching staff que me gustaría tener para iniciar la temporada, pero, me parece lo suficientemente bueno para vencer al Chicago en la lucha final. Los Cubs están en peores condiciones»... Mientras tanto, Charlie Grimm, manager de los Oseznos, cifra todas las esperanzas de su equipo en el hecho de que el Chicago terminará jugando en sus terrenos, donde generalmente ofrece las mejores demostraciones... Además, Rip Collins se unirá al team dentro de diez días... Mike González dice que «si tuviese que apostar dinero en la lucha entablada entre Gigantes y Cubs, seleccionaría a los Oseznos, por su mejor batting»... Pero, nosotros estimamos que los Gigantes tienen el mejor chance... La troupe de Terry está jugando en estos días con enorme pimienta, poniendo verdadero interés en cada encuentro, en tanto que el Chicago parece decaer cada vez más... Los Cubs perdieron más juegos que los que ganaron durante el mes de agosto, en tanto que los Gigantes ganaron 17 y perdieron solamente 10...

Irving Hadley está repitiendo su hazaña del año pasado... El veterano lanzador empieza débilmente las campañas, y parece perdido por los meses de junio, julio y agosto, pero cuando se aproxima el Labor Day entra por el home y resulta uno de los ganadores más consistentes del club... En estos momentos, Hadley es tan seguro como Vernon Gómez o Red Ruffing, y esto da a los Yankees un pitcher más para la próxima serie mundial... El cuarto hurler podrá salir en estos días, si Monte Pearson entra también por el aro... Los Indios de Cleveland, una vez perdida la esperanza de conseguir a Bill Terry, reanudarán nuevamente las negociaciones para conseguir a Tony Lazzeri como sustituto de Seteve O'Neil... Los Gigantes firmaron a Terry por cinco años, más pronto de lo que nadie esperaba, debido a los rumores circulantes de que Bill iba a pasar a los Indios, con un contrato de cinco años a razón de 40,000 pesos por temporada... Terry había hablado oficialmente con Alva Bradley, sobre este asunto, pero, después lo negó, para evitar que el Juez Landis se metiese por el medio... Está prohibido que un presidente de club le haga proposiciones a un manager de otro club en medio de una campaña... Incidentalmente, Terry piensa retirarse pronto—pese al contrato firmado—y ha hablado privadamente con Frankie Frisch para llevárselo al New York como director... Terry quiere quedarse en el club como administrador general, con el mismo poder que tienen Eddie Barrow, en los Yankees; Eddie Collins, en los Red Sox, y Branch Rickey, en los Cardenales... Bill trató de firmar a Frisch en estos días, y los Cardenales estaban dispuestos a dejarlo ir, pero, las dificultades se presentaron cuando Stonehan se negó a pagar el precio que el Relámpago de Fordham pedía por sus servicios.

Un último tip, para terminar: ¡Burleigh Grimes no continuará de manager del Brooklyn después de la season de 1937!

New York, Septiembre de 1937.

JOHN HERRERA VENCIO POR KNOCK-OUT EN EL 4o. ROUND A JOHNSON

KINGSTON, Jamaica, septiembre 6. (AP).—John (Juan) Herrera, campeón lightheavy weight de Cuba y Jamaica, le ganó por knock out en el cuarto round de una pelea marcada a doce, a Phil Johnson, de Jersey City, N. J., el sábado por la noche, en un bout celebrado en esta ciudad.

CHICAGO Y CLEVELAND DIVIDIERON HONORES EN DUELOS DE PITCHERS

CLEVELAND, septiembre 6. AP. Los Indios y White Sox dividieron honores hoy en el doble juego celebrado que constituyó dos brillantes duelos de pitchers. Ambos juegos se decidieron por el score de dos por una.

Ted Lyons les permitió a los Indios sólo cinco hits para anotarse su oncena victoria del año en el juego de la mañana. Esta fué la cuarta consecutiva y la del mismo número en derrotas que propina a los Indios que no han podido derrotarlo este año.

Bob Feller hizo por la tarde un trabajo impresionante. Sólo permitió cuatro hits, todos sencillos, tres de los cuales se los ligaron en el cuarto acto para anotarle la única carrera que permitió. Del cuarto al noveno inning, solo un hombre le llegó a primera.

Anotación por entradas:

Primer juego:		C.	H.	E.
Chicago	.000 001 100	2	10	0
Cleveland	100 000 000	1	5	0

Baterías: Lyons y Sewell, por el Chicago; Allen y Sullivan por el Cleveland.

Segundo juego:		C.	H.	E.
Chicago	000 100 000	1	4	0
Cleveland	001 010 00x	2	7	0

Baterías: Lee Brown y Sewell por el Chicago; Feller y Pytlak, por el Cleveland.

POR PARTIDA DOBLE EL TEAM DE LOS YANKEES VENCIO AL FILADELFIA

FILADELFIA, septiembre 6. AP. Los leaders de la Liga, los Yankees de New York, se acercaron hoy más al pennant cuando batieron a los Atléticos por partida doble con score de seis por tres y dos por una.

A despecho del tiempo frío una concurrencia de 38.183 espectadores disfrutó de la botella del doble juego.

Los Yankees aseguraron el primer juego con un rally de cinco carreras en el cuarto inning cuando el score estaba empatado a una. Crosetti con un sencillo empujó dos carreras en ese rally y Di Maggio con su 400. homer del año con dos en bases, empujó las otras tres carreras.

Paul Andrews le ganó a Edgar Smith, un duelo de lanzadores en el segundo juego. Los Yankees otra vez rompieron un empate a una carrera, cuando en el sexto inning anotaron la que resultó decisiva por doble de Dickey y hit al infield de Powell. Andrews sólo permitió tres hits.

Anotación por entradas:

Primer juego:		C.	H.	E.
New York	100 500 000	6	8	2
Filadelfia	010 001 001	3	6	1

Baterías: Malone y Dickey, por el New York; Ross, Nelson y Hayes, por el Filadelfia.

Segundo juego:		C.	H.	E.
New York	000 101 000	2	7	1
Filadelfia	100 000 000	1	3	0

Baterías: Andrews y Dickey y Klenn, por el New York; Smith y Bruker, por el Filadelfia.

ROPA INTERIOR
VITI
LA PREFERIDA POR SU CALIDAD.

SPORTS DIARIO DE LA MARINA SPORTS
PAGINA CATORCE LA HABANA, MARTES, 7 DE SEPTIEMBRE DE 1937 AÑO CV

EL ATLETICO DE CUBA JUGARA CON EL CLUB REGLA, EL SABADO, EL DESAFIO POSPUESTO POR EL MAL TIEMPO

La atracción del sector amateur se desvía al game entre Fortuna y Hershey que está marcado para el domingo en los terrenos del Central Hershey. Escuela Naval frente al Regla

ULTIMOS PROGRAMAS DE LOS AMATEURS

Faltan ya pocos días para terminar la jornada de base ball de la Liga Nacional de los amateurs. Después de los juegos celebrados el domingo la situación para el Hershey es difícil. Tiene que vencer de todos modos al Fortuna en el gran encuentro que está marcado para el próximo domingo en los terrenos del Central. Este es el juego cumbre de la semana. Hershey vs. Fortuna... Las fuerzas lucen otra vez parejas pues aunque el Fortuna contara con Mayor en el box y este es la estrella del Campeonato sin duda de ninguna clase hay una debilidad en el equipo, debilidad que salta a la vista con la pérdida de Cubells que tiene la fractura de la rótula y que no podrá jugar más en este Campeonato. Es la combinación ganadora que se rompe y hay que buscar ahora el hombre que encaje en la posición como se requiere en estos momentos finales y decisivos.

La derrota del Hershey a manos del Yara dejó escrita la nota más importante de la última semana en el sector de los amateurs. Chichi Córdoba se dió el gustazo de batir al leader. Días antes del encuentro nos aseguró que «su team iba a la victoria»... y Chichi, después de veinte mil peripecias, consiguió lo que quería. El Atlético y el Teléfonos registraron otro duelo espléndido. Carlos Alvarez asumió el role de gran heroe al conectar un formidable batazo de hit que abrió las puertas del home a Gustavito García. Fué la carrera decisiva. La única del segundo juego en los terrenos del Cubaneleco.

Y en el Vedado Tennis Club el team del Vedado, vencedor el sábado del Teléfonos, no pudo dominar a la Escuela Naval y por este motivo bajó en su posición en el Campeonato. Ha ido al cuarto lugar. El Regla adelantó algunos puntos. El Fortuna regaló una bonita exhibición con el Cubaneleco que luce en mejores condiciones ahora. Está ofreciendo más pelea y se porta como debe un conjunto que tienen grandes valores amateurs.

Los próximos desafíos

El domingo próximo serán estas las carteleras en el circuito que preside Enrique Nogueira:

En el Vedado Tennis

1.—Atlético vs. Vedado.
2.—Escuela Naval vs. Regla.

En el Cubaneleco

1.—Yara vs. ADC.
2.—Universidad vs. Cubaneleco.

En Hershey

Fortuna vs. Hershey.

El juego de Atlético y el Vedado ocupará el segundo turno. Regla va al primero por haberse acordado así en reunión de la Liga Nacional. Hay un programa hermoso en el Vedado. Los Tigres de León Rojas piensan seguir en su racha. El Regla va a discutir con la Escuela Naval en otra pelea dura. Y el campeonato finalizará con los games del 18 (sábado y domingo). El primer día se jugará en el Vedado Tennis: Hershey vs. Regla y Fortuna vs. Yara.

Juego el sábado.

Y el sábado, en el Cubaneleco jugarán Regla y Atlético el game suspendido por lluvia hace dos semanas.

IRIGOYEN III Y ECHEVARRIA GANARON EL 2o. PARTIDO DE ANOCHE EN EL JAI ALAI

Gran programa para esta noche de tres interesantes partidos.—Buenas quinielas.—Mucha concurrencia.

En el partido estelar jugó como una pantera Irigoyen III, pero en la lucha entabalada por él contra Goitia, fué de «flor» Don Fernando, porque hay que convenir que Monín tenía que luchar contra sus dos contrarios y con su propio compañero Argarate, que cada vez más es un «cilindro» de Obras Públicas y con la misma falta de pimienta que cuando hizo su debut. Con tanto tiempo jugando en esta cancha, no se ha enmendado todavía y según va no se enmendará nunca.

Comienza bien Aragarte como ayer, se deja empatar a ocho y después se coloca de Policía de Tránsito, sin entrarle a la pelota y por tanto ayer colocaron gran número de veces a Goitia. Y es una lástima, porque Aragarte tiene pegada, pero es inútil porque en lugar de mandar al rebote se pone a tirar rasas por pared y con eso no hace nada.

Con todas esas deficiencias todavía Goitia llegó a 26.

Echevarri hizo también un buen partido.

La primer quiniela fué de Maguregui y la segunda de Valleo menor.

ESTA NOCHE

Para esta noche se ha combinado un buen programa.

Programa oficial para hoy

PRIMER PARTIDO A 25 TANTOS: Ochoa e Iturriaga, blancos, contra Echeverría y Mugica, azules. A sacar ambos del cuadro 10, con ocho pelotas finas.

PRIMERA QUINIELA A 6 TANTOS: Ibarlucea, Egozcue, Maguregui, Azpiri, Andrés y Olaso.

SEGUNDA PARTIDO A 30 TANTOS: Andrés y Maguregui, blancos, contra Egozcue e Ibarlucea, azules. A sacar ambos del cuadro 10, con ocho pelotas finas.

SEGUNDA QUINIELA A 6 TANTOS: Ferrer, Salsamendi, Gainza, Valejo menor, Alvarez y Hugues.

TERCER PARTIDO A 30 TANTOS: Vallejo menor y Hugues, blancos, contra Salsamendi y Gainza, azules. A sacar ambos del cuadro 10, con ocho pelotas finas.

ANOCHE

Primer Partido

Ganador BLANCOS.

Primera Quiniela

Maguregui	6	12.32
Argarate	3	4.28
Echarri	2	7.04
Irigoyen III	3	3.23
Guernica	2	4.19
Goitia	2	5.80

Ganador: MAGUREGUI. Pagó a:

12.32

Segundo partido

Ganador: BLANCOS.

Segunda Quiniela

Labat menor	5	3.29
Emilio	3	4.81
Alvarez	5	4.08
Salazar	4	5.69
Vallejo menor	6	6.70
La Paz	3	10.43

Ganador: VOLLEJO menor. Pagó a

6.70

Tercer partido

Ganador AZULES

PIRATAS Y CARDENALES DIVIDIERON HONORES; SCORERS 4x1 Y 5 POR 4

SAN LUIS, septiembre 6. AP.—Di-Piratas y Car- —sports

vidiéndose el doble juego celebrado hoy, los Piratas y Cardenales no pudieron adelantar terreno en su lucha por el tercer lugar de la Liga Nacional.

Los Cardenales ganaron el primero cuatro por uno, apoyados en el efectivo pitching de Bob Weiland y los Bucaneros capturaron el segundo 5 por 4 en un duelo de pitchers que Russ Sanders superó a Si Johnson.

De haber ganado los dos juegos, los Piratas hubieran podido pasar al tercer lugar que ahora ostentan los Pájaros Rojos por el margen de un juego completo.

Anotación por entradas:

Primer juego		C.	H.	E.
Pittsburgh	000 000 100	1		
San Luis	004 000 000	4		

Baterías: Blanton, Tobin y Todd; por el Pittsburgh; Weiland y Owen por el San Luis.

Segundo juego:		C.	H.	E.
Pittsburhg	0020002 010	5	12	0
San Luis	210 000 1000	4	10	3

Baterías: Barners y Padden, por el Pittsburgh.

Johnson y Ogrodowski, por el San Luis.

EL NUEVO LANZADOR DE LOS SENADORES, PHEBUS, PERMITIO UN SOLO HIT

BOSTON, septiembre 6. AP. En su primera aparición en el box de los Senadores, Ray Phebus un pitcher procedente del Chattanooga, mantuvo a los Red-Sox de Boston en un solo hit para darles la lechada y ganar dos por cero en el segundo juego del doble celebrado hoy. El único hit fué un doble de Desautels en el quinto inning. El Boston ganó el primero seis por dos.

Primer juego:

Washington:	100 100 000	2	6	1
Boston	000 002 04x	6	8	0

Baterías: W. Ferrell y R. Ferrell, por el Washington; Grove y Berg, por el Boston.

Segundo juego:

Washington	001 000 001	2	8	0
Boston	000 000 000	0	1	0

Baterías: Phebus y Millies, por el Washington; Mc Kain, Wilson y Dellasandro, por el Boston.

(VEASE MAS SPORTS EN LA PAGINA DIECINUEVE)

EN LAS GRANDES LIGAS

RESULTADO DE LOS JUEGOS CELEBRADOS AYER

Liga Nacional

Cincinnati, 7; Chicago, 3.
Chicago, 2; Cincinnati, 1.
New York, 6; Filadelfia, 2.
New York, 9; Filadelfia, 3.
Brooklyn, 2; Boston, 1.
Boston, 6; Brooklyn, 4.
San Luis 4, Pittsburgh, 1.
Pittsburgh, 5; Sans Luis 4.

Liga Americana

New Yor, 6; Filadelfia, 3.
New York, 2; Filadelfia, 1.
Detroit, 10; San Luis, 9.
Deroit, 5; San Luis 2.
Chicago, 2; Cleveland, 1.
Cleveland, 2, Chicago, 1.
Boston, 6; Washington 3.
Washington, 2; Boston 0.

ESTADO DE LOS CLUBS

Liga Nacional

	G.	P.	Ave.
1.—New York	75	48	613
2.—Chicago	74	52	587
3.—San Luis	67	59	532
4.—Pittsburgh	66	60	524
5.—Boston	62	64	492
6.—Brooklyn	53	71	427
7.—Filadelfia	52	74	413
8.—Cincinnati	50	72	410

Liga Americana

	G.	P.	Ave
1.—New York	84	40	677
2.—Detroit	74	52	587
3.—Chicago	74	56	569
4.—Boston	67	56	545
5.—Cleveland	66	58	532
6.—Washington	57	66	463
7.—Filadelfia	40	82	325
8.—San Luis	38	89	299

JUEGOS SEÑALADOS PARA HOY

Liga Nacional

San Luis en Chicago.
Harrell vs. Lee.
Boston en Brooklyn.
Gabler vs. Frankhouse

Liga Americana

Washington en Boston, 2.
Deshong vs. Marcum y
Weaver contra Walbers.
Unicos juegos señalados.

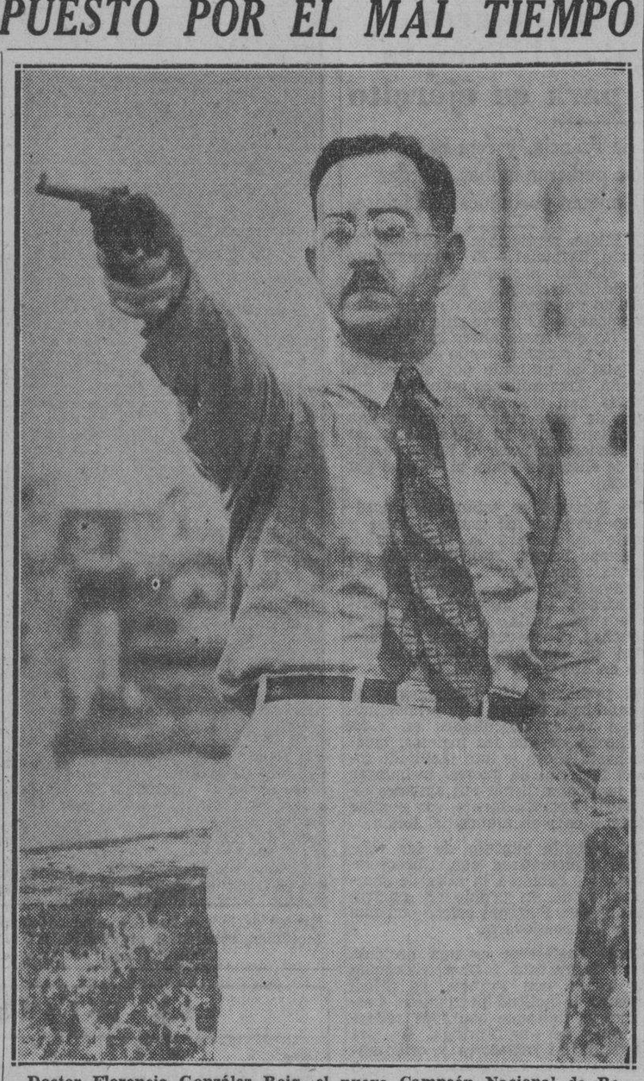

Doctor Florencio González Roig, el nuevo Campeón Nacional de Revólver, a cincuenta yardas, título que obtuvo el pasado domingo en reñida competencia en el «range» del Club de Cazadores del Cerro

SUPERANDO EN CUATRO PUNTOS EL MAYOR SCORE ESTABLECIDO, GANO GONZALEZ ROIG EN LAS 50 YARDAS

A pesar de que mejoró su marca del año anterior, el Dr. Charles Rodríguez Feo quedó en el segundo lugar

En el cuadro de honor de los Campeones de Revólver, a la distancia de 50 yardas, hay que agregar un nombre, el del doctor Florencio González Roig. El que ostentaba el título del año pasado ,doctor Charles Rodríguez Feo, cayó en su reinado, pero lo hizo con honor, con prestigio, dando una demostración de lo encurtido que está en esta clase de competencias, ya que derrotado y todo, logró en su último cartón hacer la marca más alta de la mañana.

Solamente fueron seis los competidores. Los tiradores novatos se ahuyentan de estas competencias en las que no hay handicap. Pero es por que no saben el bien que les reporta el hacerlo. Precisamente ayer publicamos un trabajo de un experto norteamericano, y en resumidas cuentas, todo cuanto argumentaba para que los incipientes tiradores encontrasen el ábrete, Sésamo, de los triunfos, era recomendarle concursar. Y concursar no es tirar, que es en lo que debió insistir Mr. Askins.

La tirada fué buena. Charles Rodríguez Feo, tenía el record en esta clase de competencia, con score de 438. En la justa del domingo superó un punto su marca-record, pero aún así no pudo alcanzar más que el segundo puesto. El doctor Florencio González Roig, el mismo que este año se cubrió de gloria en los campos de tiro de la Florida, agrupó siempre en cada cartón por arriba de 83 y consiguió un gran total de 442, superando en cuatro puntos la mayor marca que se había logrado establecer en diez años de competencias. Este solo detalle indica lo que decimos a lo cimero, que la tirada fué buena. Pero es que, además de buena, resultó reñida, que casi es un complemento, o mejor dicho, un argumento, para justificarlo.

Lo que fué la justa

En el range, en el que Francisco Enríquez es el que manda, había tranquilidad. Será que van desapareciendo los revoltosos del tiro. Ya estábamos tan acostumbrados a la algazara, que la paz octaviana de ayer, nos sorprendió la verdad. Como no eran más que seis, todos tiraron a la vez. Un drama en cinco actos. El título, cada uno puede ponérselo a su antojo. Nosotros le ponemos el nuestro: **«Cuco y Campeón».**

Los seis hombres metidos en sus casetas. Y Francisco Enríquez, **despertador** en mano, pronunciando el lenguaje shakesperiano, gritó con su vocecita de farsete: «Ready on the right... ¡Ready on the left!... ¡Ready on the line!... ¡¡Fire!!...

Y esta misma escena, cinco veces. ¡Y claro!, González Roig se creyó que estaba en Miami, y acabó. En cambio el guajiro Herrero, seguramente que tenía ganas de decirle al hombrecito, que hablara en cristiano. Pero el doctor Herrero, que es ecuánime, aguantó callado, y lo que hizo fué, para quitarse de la cabeza esa idea, tomarse una cerveza. Pero esto le hizo perder el pulso.

El doctor Herrero había logrado el cartón más alto en la primera tanda. Le sacó dos puntos a Manolo Quevedo, que había logrado un 89. En el segundo cartón, González Roig fué el único que logró un 91, pero aún así y todo el camagüeyano le llevaba dos puntos, ya que el primer cartón de «El Cuco» había sido un 84 y el segundo de Herrero, un 86. En el tercer cartón se complicó la competencia, pues entonces el que hizo el score más alto (91), fué Manolo Quevedo. Este había empatado a 264 con González Roig y ambos habían dejado atrás, en cinco puntos al Campeón Nacional de Pistola. En el cuarto cartón, el cambio de luz perjudicó a Quevedo, no así a Herrero, Roig y Feo. Los dos primeros hicieron 90 y el Campeón del año pasado, 89. Es decir, que cuando fueron a tirar el último cartón, la situación de los cuatro mejores tiradores era la siguiente:

González Roig, 354; Ernesto Herrero, 349; Rodríguez Feo, 347, y Quevedo, 343.

Seguían los cinco puntos de ventaja de González Roig. Este fué superado en cuatro puntos en su postrer cartón por Charles Rodríguez Feo, pero con todo, como «El Cuco» había conseguido un 88, se fué en cuatro puntos por encima del record.

A continuación va el resultado de la competencia, cartón por cartón:

Tiradores	1o.	2o.	3o.	4o.	5o.	Total
Doctor Florencio González Roiz	84	91	89	90	88	442
Doctor Charles Rodríguez Feo	88	84	86	89	92	439
Doctor Ernesto Herrero	91	86	82	90	86	435
Manolo Quevedo	89	84	91	79	91	434
Doctor José Lastra	77	83	82	88	82	412
Doctor J. Castro Palomino	76	84	83	77	80	400

GANO EL BROOKLYN EN EL PRIMER JUEGO; EN EL SEGUNDO PERDIO 4x6

BRROKLYN, septiembre 6. AP.—Lou Fette permitiéndoles sólo ocho hits a los Dodgers, dió al Boston una victoria seis por cuatro en el segundo juego y una división de honores ya que el Brooklyn conquistó el primer juego en diez innings de lucha, dos por una.

Anotación por entradas:

Primer juego:		C.	H.	E.
Boston	000 010 000 0	1	6	0
Brooklyn	001 000 102	4	8	1

Segundo juego:		C.	H.	E.
Boston	000 001 041	6	9	2
Brookinn	001 000 102	4	8	1

Baterías: Fette y López, por el Boston; Hoyt y Phelps por el Brooklyn.

TOPICOS FUTBOLISTICOS

—Ganó el Unión 50.
—Reapareció Dunjó.
—Victoria del Nacional.

Muy entretenida resultó para la afición balompédica que acudió a los predios del doctor Nicolás Sierra, la tarde del anterior domingo.

Los primeros en actuar fueron los colegiales de la «Academia Soto» y «Academia Unión 50», los que dieron un primer tiempo movidito, sin que pudiera apreciarse gran dominio en ninguno de los dos equipos, a pesar de que los primeros carecían de un jugador, pues empezaron con nueve jugadores y «un cuarto Polar» (eso parecía un «fifiñe» que sacaron). La terminación del primer tiempo creemos que los alegró bastante, pues ambos teams se encontraban cansaditos, quizás por falta de entrenamiento.

A los tres minutos del segundo tiempo, el extremo derecha de la «Unión 50» recibe un pase adelantado y se interna, y cuando el portero de la «Academia Soto» le sale a buscar el balón, cruza un tiro fuerte que valió por el primer goal de la tarde para su equipo.

Siguió el juego con ligero dominio de los de la «Unión 50», pero los del Soto, a pesar de ser nueve y el anotado «cuarto»—que, en honor a la verdad, juega muy bonito y bien, aunque le falten facultades—se crecieron y se estacionaron en la portería contraria y consiguen un corner que fué bien tirado para conseguir otro y otro más (tres en menos de cinco minutos) y en cuyos corners fué un verdadero milagro que no empataran; únicamente mala suerte, ya que trabajaron bien.

Los del Soto siguen creciéndose, y a pesar de la desventaja de jugadores anotada, embotellan a tres contrarios y únicamente por haber tenido a la diosa Fortuna de espaldas, no consiguieron el empate. Cuando terminó 1 por cero a favor de la «Unión 50», los muchachos estaban agotados.

Dunjó, al que hacía tiempo no veíamos por los campos de balompié, debido a una lesión que sufrió en una pierna, fué el árbitro que actuó.

«Nacional»-«Huracán»

Huracán-Nacional fueron los que a continuación alinearon a las órdenes de Montesinos, de esta forma:

«Nacional»: Luis, Manolo, Aponte, Roberto, Ortega, Ochoa, Merejo, Bebo, Neno, Andrés y Rivas.

«Huracán»: Mayola, Pepe, Minsal, Nando, Solo, Arsenio, Constantino, Cardona, Silo, Ché y Orestes.

De salida los del Nacional llegan hasta la puerta contraria y Neno dispara fuerte tiro que Mayolas, en gran estirada, evitó que el balón entrara por el ángulo. El corner que produjo Mayolas se tiró sin consecuencias, así como otro que a los dos minutos consiguió también el Nacional.

A los siete, el Nacional marcó su primero por buen tiro de Bebo desde el suelo. A los quince y después de haber hecho el Huracán dos buenas arrancadas que pusieron en peligro a Luis, Rivas se lleva el balón y lo centra bien, y Neno, de cabeza, lo desvió, entrando hasta la red por el lado opuesto, en donde lo esperaba Mayolas y anotó el segundo. El tercero vino a los 25 y fué por fuerte y colocado tiro de Andrés, terminando el primer tiempo 3 por 0, a favor del Nacional.

El segundo tiempo comenzó con dominio del Nacional también, pero el Huracán demostraba gran esfuerzo por sacudirse el acoso y no sólo lo consiguió, sino que en varias ocasiones llegó a poner en aprieto a Luis. A los 15 minutos se produce un choque entre Lalo y Ortega, y el primero dió con el puño en la cara al segundo, sin que éste repeliera la agresión, pero no sabemos que pasó a Ortega, quizás alguna palabra molesta, que partió para Lalo y le tiró varios golpes, interviniendo el hermano de Mayola. Mayola sale del terreno expulsado por el árbitro y ordena también la salida a Ortega, pero en vez de marcharse se forman protestas y Montesinos aguanta que varios jugadores lo sujeten por los brazos y que le discutan a grito pelado, formándose una discusión en la que intervinieron los representativos de los clubs Huracán y Nacional, hasta que Dunjó entró también al terreno, aplacó los ánimos y fueron expulsados también, como correspondía, Ortega y el hermano de Lalo, Minsal

Dos goals más anotó el Nacional, por Andrés los dos; uno a los 25 y otro a los 32, terminando el encuentro 5 por 0 a favor del Nacional. Montesinos, bien hasta el momento de la agresión, que debió haber expulsado a Lalo por la agresión a Ortega, sin que éste la repeliera, y después, cuando Ortega se convirtió en agresor y Minsal salió en defensa del hermano y agredió también, expulsar a estos dos también, pero sin contemplaciones ni conciliabulos, ni mucho menos permitir que dos o tres le sujetaran por los brazos, pues con permitir tal cosa sólo consigue perder fuerza moral y alargar una bronca más de lo necesario. Su actuación fué deficiente en cuanto a energía.

«Iberia»-«Centro Gallego»

Iberia: Barquín, Palacios, Cino, Pepe, Wampiro, Isleño, Gallego, Tin, Pito, Tiñas y Sosa.

Centro Gallego: Ferrer, Avelino, Alberto, Chino, Caricato, Fernández, Germán, Macho, Gironella y Juan.

Guardia es el encargado del arbitraje.

Buen partido comienzan ambos equipos a un tren fantástico, que entusiasma al público. A los 12 minutos Juan recibe un buen pase y corre la línea comiendo terreno colosalmente y se acerca a Barquín, y a pesar de estar el puerta bien colocado, Juan dispara un fulminante tiro cruzado Barquín se tiró pero el cuero ya había besado la red y puesto el entusiasmo del público al rojo vivo, por la espléndida ejecución del goal.

No terminó ahí el esfuerzo alacranesco, porque a los 19 minutos y sin haber permitido muchos «desahogos» a los contrarios, otra arrancada gallega y Juan cruza otro fulminante que Barquín, en esfuerzo supremo, rechaza y cae y Juan, con la cabeza, vuelve a enviar la bola sobre la puerta y Macho, con un suave toque, la introduce y anota el segundo.

Ataque magnífico de los «leones», que termina con un colosal tiro que el poste hace de providencia y recharza. Los iberistas se sitúan unos minutos en los dominios gallegos y el encuentro se pone interesantísimo.

Los gallegos vuelven a dominar y Juan recibe una ovación de sus parciales al burlar con regateos perfectos a dos contrarios, pero en la primera oportunidad trata de repetir el «toreo» y pierde el balón. Así no, Juan; hay que jugar como tú sabes, con efectividad y sin regateos innecesarios; jugar con vistas a la galería te perjudica más que beneficia.

El entusiasmo continúa al volver el Iberia a presionar, pero sin na en sus tiros. En uno de esos fuertes, del Gallego, el balón la cara al puerta galaico que queó, y entre si se cae o no pero mirando las evoluciones cuero que sus compañeros de alejar hasta que lo consig entonces Ferrer, que actuó valiente, no pudo aguantar cayó al suelo sin aire. A pesar mina el primer tiempo 2 por vor de los gallegos.

Dió comienzo el segundo tiempo mismo tren y con los mismos tusiasmos. A los 5 minutos y mate de Macho en una sen en la puerta iberista, los «ale anotan el tercero.

Es tanto el entusiasmo de ambos juegan que los «leones cen imposibles por anotar y centro cerrado sobre la puerta rrer, Gallego, al no alcanzar lón con la cabeza, lo introdu las manos, pero el árbitro vió gada» y no le «gostó»... y al goal como todo el mundo esp Por fin, a los 18 minutos y en los ataques iberistas, Ferrer b cuero en el mismo momento ter el pie Pito, cayendo los suelo, o Ferrer solo, pues Pito se tiró y el cuero llegó hasta anotando el Iberia el primero.

Ahora son los «leones» los minan y de un castigo cerca gallega se produce un corner pués de un peloteo rabioso entre cantes y defensores, termina fulminante de Sosa que llega las mallas y vale por el segundo los 24 minutos.

Y sigue la presión iberista. 28 minutos y en un acoso, el dispara desde lejos y el balón hasta la red después de atr una nube de pies, y los «leones» patan un encuentro que tenía dido.

El encuentro, con buena actu de Guardia, terminó empatado.

Paco DO

Picadura DE INSECTOS
IRRITACIONES CUTANEAS—QUEM
Para evitar infecciones Absorbine
Las picaduras de pueden ser ponzo
Protéjase — aplic Absorbine Jr. el ag y benéfico antisép en infinidad de caso heridas, quemad Absorbine Jr. dest microbios y hace rápidamente.
ABSORBINE
Por muchos años el alivio de siones, Dolores musculares, Que Heridas, Dislocaciones y Lasti

UN HOMENAJE, MAÑA EN «LA TROPICAL», EX PLAYER, CABR

Alfredo Cabrera, una de tras más sobresalientes del base ball, será objeto miércoles, de un homenaje gran Stadium Cerveza Tro Un grupo de amigos y adm res, entre los que se encu en su mayor parte, aficion «almendarismo», cuyas sec fendió por mucho tiempo moso «Pájaro», ofrecen un naje basebolero, que se co rá en algunos pesos, que que más hace falta en esto mentos al que fué gran stop.

El homenaje consistirá e doble juego, empezando e mero a la una y media, el team de la Marina, que en el primer lugar del ca nato inter-fuerzas Armadas tra el team de los Omnibus dos. Y en el segundo turno rán contendientes el cuad la Policía Nacional contra mosos Toros de Paredes.

Casi todos los umpires de rán en este gran double he que el Poder Judicial de base ball, no puede pasar rente ante este homenaje a nuestros grandes jugadores necesitado. Los umpires que bajarán son Maestri, Bern Rodríguez, Del Rey, Magri Raúl Atán.

LOS SEIS PRIMEROS

		J.	V.	C.
Medwick,	Card.	127	511	98
Gehringer,	Tig.	116	450	114
P. Waner,	Pir.	126	509	81
Gehrig,	Yank	127	470	116
Mize,	Car.	116	448	77

FORTUNA vs. HERSHEY PUEDEN DECIDIR EL DIA 12 EL BASEBALL AMATEUR

EL CAMPEONATO DE BASE BALL DE LAS FUERZAS ARMADAS SE REANUDARA EL JUEVES PROXIMO

TIPS DE AQUI Y DE ALLA!.

(POR DAN)

Tenemos la firme creencia que, pese a la tardanza que se ha registado en brindar el dinero olímpico, Cuba tendrá oportunidad de desplegar sus fuerzas en condiciones en las fiestas internacionales que se darán en Panamá... Los cubanos tenemos una cosa admirable: espíritu de competencias, y eso bastará para colocarnos en buen sitial en los eventos que han de celebrarse en el Istmo... Es posible que no ganemos con la facilidad que lo hicimos en 1930 y 1934, pero, siempre estaremos en posición de batir a México en atletismo, que es lo que más les duele a los chamacos... Cuba, incidentalmente, podrá presentar este año un buen team de basketball si el Comité Olímpico decide hacer una selección de jugadores, como hemos recomendado varias veces... Nada de teams ganadores en torneos eliminatorios... Eso no conduce a nada... Lo mejor es seleccionar 20 hombres y que el mismo coach vaya haciendo las eliminaciones del squad hasta quedarse con los 10 indicados para el viaje... Después de todo, en Cuba se conocen, poco más o menos, los atletas capacitados para ir hasta el Istmo... Cardoso, Gallarreta, Cancio Bello, Trujillo, el Polacero Díaz, Menéndez, Giraud y Luis González, por citar sólo unos cuantos, son players que no pueden quedar fuera del team... Regúntenle, sino, a Joe Rodríguez Knight!!!...

La Unión Atlética de Amateurs debe ofrecer en el invierno un campeonato de volley ball, a fin de que sus atletas puedan prepararse para formar el Team Olímpico de ese deporte cuando sea necesario... La pérdida de distinguidos jugadores de cartel hará que San Carlos pase apuros cuando llegue el momento de formar el team senior de basketball... Baturro Gutiérrez y Luis González, sus principales estrellas, tienen pensado jugar de la Universidad... La caída del team de la Marina en el campeonato amateur de baseball es algo que muchos no aciertan a comprender... Cuando comenzó la campaña, los Marinos hicieron como un millón de pesos, pero, el slump sufrido por sus hacedores les ha obligado a capitular... El Fortuna también ha bajado menos de lo que se esperaba... Espinacas Ealo, Motorcito Castañeda y el shortstop Cubells han sido una verdadera desilusión en ese sentido, pero, afortunadamente para el club, el pitching de Agapito Mayor ha bastado para sostener al team en la lucha... Sin Agapito, el Fortuna estaría ahora enterrado en segunda división.

Joseíto Rodríguez, famosa primera base, que está actuando de scout en el equipo de los Gigantes, piensa abrir una temporada de pruebas para jugadores jóvenes amateurs, a fin de firmar a los mejores para el verano de 1938... La idea de Joseíto es que esta escuela dé sus pruebas dos veces por semana, en el Stadium de «La Tropical»... Si la Unión Atlética lo permitiese, César Cano, popular administrador de la Playa de Marianao, enfrentaría a la pareja ganadora del campeonato de hand ball que ha celebrado en su balneario frente a los jugadores de la justa de la UAA... Y ofreceria un premio especial al dúo triunfador!

Los Caribes de la Universidad están haciendo todo lo posible para terminar su floor de basketball a tiempo para la temporada nacional, pero, el asunto luce imposible por el momento... El Club Atlético de Cuba encontrará también bastante dificultad para formar su cuadro senior este año... Hasta New York nos ha llegado la noticia de que Perico Cardoso tiene intención de descansar en el senior, para reservar todas sus energías para las eliminaciones olímpicas... Otros atletas seniors piensan lo mismo —si lo que nos comunican es verdad.

El club Fortuna nos sigue gustando para ganar el campeonato de la Liga Nacional de Amateurs.. Los Blanquinegros tienen lo que se necesita para triunfar, sólo que les falta darse cuenta de ello... Este comentarista no sabe cómo están actualmente los clubs de la Liga de Nogueira, pero, recuerda que tiene hecha una apuesta con el pitcher Portela a base de que el Vedado Tennis no quedará en tercer lugar, o mejor dicho, entre los tres primeros, que no es lo mismo, aunque parezca igual... Los Marqueses con un team joven, y un solo pitcher de puntería (Decal) no nos parecieron buenos para ganar.. Cuando abandonamos la Habana los muchachos parecían ponernos un rabo, pero, desde entonces acá ha llovido mucho, especialmente por New York, y me gustaría saber lo que ha pasado por allá.

Antes de marchar de la Habana anunció que el Vedado iba a encontrar dificultades con el Regla, Fortuna, Marina y Universidad en la segunda vuelta del campeonato, y la expresión que se me ocurre es: «How Am I doing?»... «Good old». Neno Valdés tiene una oportunidad de demostrar su experiencia en el court al dirigir el próximo team junior del Club San Carlos... Las próximas competencias de natación «Copa Frank Debeche» tendrán la habilidad de reunir a los mejores nadadores de Cuba... Este show es un acierto anual de Carlos Alfonso, que hace la preparación de los eventos como un recuerdo a la memoria del inolvidable ex-atleta del Miramar Yacht Club.

Dos o tres miembros del Comité Olímpico cubano son pesimistas en cuanto a nuestras probabilidades de triunfo en Panamá... (Esto en la vida privada, porque públicamente insisten en que nuestro chance es bueno por un millón de pesos)... Un observador imparcial dice que la principal razón por la cual los pitchers de la Universidad no han podido lucir este año como se esperaba, es que al club le falta un catcher como JOSE ANTONIO GUERRA, que se cuadra admirablemente detrás del plate y no deja que ningún hurler se ponga wild... Si los Caribes hubiesen podido contar con los servicios de JOSE ANTONIO la novena estaría ahora luchando por el pennant, especialmente en un campeonato tan complicado como el que se está celebrando ahora.

Nueve personas de cada diez que usted se encuentra por la calle le dirán que el Hershey es un «cinch» para ganar el campeonato amateur, a pesar del continuo subi-baja que se registra en los clubs; sin embargo, ENRIQUE NOGUEIRA, feliz presidente del circuito, insiste en que nada se sabrá en firme hasta la última semana de la temporada... Y, quizás tenga razón!... León Rojas, del Club Atlético, tiene un 75 por ciento de probabilidades para ser designado coach olímpico de baseball... Lo mismo le pasa a PERICO MIRANDA en natación y a RUPERTO NOTARIO en atletismo.

New York, septiembre, 1937.

JAPON NO ORGANIZARA LOS JUEOS OLIMPICOS

PARIS, septiembre 6. (Havas). El periódico deportivo, «L-Auto» dice que el Japón ha renunciado a organizar los juegos olímpicos de 1940, en un despacho de su corresponsal en Tokio, debido según se estima a los conflictos internacionales que afronta en estos momentos y que exigen toda su atención.

PUEDEN OFRECERSE PREMOS EN DINERO A LAS SOCIEDADES

Así se lo comunica la Unión Atlética al Presidente de la Comisión de Boxeo, Mariné

A continuación ofrecemos copias textuales de la correspondencia cruzada recientemente entre el Comandante Jaime Mariné, presidente de la Comisión Nacional de Boxeo y Luchas, y el doctor Laureano Prado Clark, Secretario de la Unión Atlética de Amateurs de Cuba. Dice así la correspondencia se expresa por sola.

De Mariné a la Unión

Presidente de la Unión Atlética de Amateurs de Cuba, Habana.

Muy señor mío:

Tengo el gusto de dirigirme a usted, en mi carácter de presidente de la Comisión Nacional de Boxeo y Luchas, con el fin de elevar a esa Unión Atlética de Amateurs de Cuba la siguiente consulta: —Este Organismo está organizando un Campeonato Nacional de Boxeo Amateurs, con el propósito de propulsar el Boxeo en toda la República, teniendo como principal objeto el de formar el Team de Boxeo que representará a Cuba en las próximas Olimpiadas que tendrán lugar en la República de Panamá. Al lanzar la convocatoria, en el párrafo que trata sobre los premios, se hace constar que el Club que logre acumular mayor número de puntos en cada una de las categorías, con el objeto de reembolsar en parte los gastos que por la preparación y equipo de cada una de las mismas, hayan tenido, el que logre acumular mayor número de categoría, será declarado vencedor de la contienda y ganador de una copa que será donada por mí, y, en caso de empate, se sorteará. Ruégole me informe si existe algún artículo de las Reglas de Boxeo Amateurs que prohiba que las entidades perciban premios en metálico por resultar vencedoras de cualquier evento deportivo. En espera de que por esa Unión se preste su cooperación en la labor que realiza esta Comisión Nacional de Boxeo y Luchas, queda de usted atentamente, afectísimo y seguro servidor y amigo. (Fdo.) POR LA LIBERTAD DE CUBA, Jaime Mariné M. M. Comandante S. D., Ayudante del Jefe del Ejército Constitucional, Presidente de la Comisión Nacional de Boxeo y Luchas.

De la Unión a Mariné

Habana, Septiembre 2 de 1937.

Comandante Jaime Mariné, M. M. Presidente de la Comisión Nacional de Boxeo y Luchas, Picota entre Luz y Acosta, La Habana.

Distinguido señor:

En contestación a su escrito de fecha 1ro. de septiembre actual, en relación con la consulta formulada por usted sobre la existencia de precepto que prohiba que entidades amateurs perciban premios en metálico, tengo el honor de informar a usted que los clubs, aun estando constituídos para practicar exclusivamente el deporte amateurs, pueden obtener beneficios económicos en la práctica no alcanzan a integrar los gastos en que incurren. La prohibición de obtener beneficios económicos se concreta al atleta el cual como premio sólo puede obtener trofeos que sean susceptibles de grabarse. En cuanto al párrafo final de su escrito, aprovechamos la oportunidad para reiterarles que en todo momento estamos prestos a prestar nuestra modesta cooperación a la labor que realice esa Comisión. Sin otro particular se reitera de usted, atentamente. (Firmado) Dr. Laureano Prado Clark.

TOME Coca-Cola

Pídala bien fría

ARMAS TRATA DE PRESENTAR UN GRAN TEAM EN SANTA CLARA, EN COMBINACION CON EL MANAGER L. SALAZAR

Se habla nuevamente del catcher Gibson, y del pitcher Day.—Salazar retorna para Cuba antes del fin de la temporada de su club.—Oms parece que irá al team de Armitas.—Los managers barajan a los jugadores, pero todavía no se sabe cómo quedarán los equipos

(Por PEDRO GALIANA, especial al DIARIO DE LA MARINA)

(Especial al DIARIO DE LA MARINA)

NEW YORK, septiembre. (Hilo directo).—El campeonato nacional profesional de base ball cubano comenzará el próximo día 23 de octubre, «truene o relampaguee», según frase personal de Adolfo Luque, pero, todavía no se saben fijamente como quedarán repartidos los jugadores que han de intervenir en la jornada.

Emilio de Armas, presidente y propietario del club Santa Clara se encuentra en New York, y hasta ahora sólo ha podido aclarar dos cosas: (1) que su team siga llamándose «Santa Clara», aunque ofrezca exhibiciones de vez en cuando en Cienfuegos, y (2) que «Walla-Walla» Oms le pertenecerá, si es que decide regresar este año a Cuba.

Armas le enseñó ayer a Luque el contrato que tiene con Oms, y dice que ni el Habana, ni el Almendares pueden llevárselo, mientras él desee sus servicios. «Por otra parte», nos dijo Armitas después de la reunión. «Oms es un hombre que prefiere jugar con el Santa Clara a actuar con cualquier otro club». «El siempre lo ha dicho: Yo seré del Santa Clara, mientras Santa Clara esté representada en el champion».

LUQUE BUSCA JUGADORES

Teniendo a Armas en New York, Luque puede trabajar ahora con más libertad, dedicándole gran parte de su tiempo a la búsqueda de jugadores.

Hasta ahora, el Havana Perfecto piensa en un «Almendares» excelente, donde intervendrán; José María Fernández y Duncan, como catcher; Blanco, primera base; Cuco Correa, segunda base; Dandridge, un gran jugador americano de la Liga de color, casi igualito a Marcells tercera base y Wells como short stop.

Helio Mirabal volverá a figurar en el left field, Linares se ocupará del right y es posible que Abreu sea colocado en el center. Luque quiere traer nuevamente a Cando López del Marianao, pero, todavía no ha conseguido que Dihigo le de el reléase al veloz center fielder.

El pitcher estrella del Almendares será Ramón Bragaña, que continúa imponiéndose en los Estados Unidos; y en el staff figuran también un pitcher americano de puntería; el zurdo Monteagudo, de los amateurs; Rodolfo Fernández, y el propio Luque, que trabajará de relief

ARMAS Y LAZARO SALAZAR

Armitas proyecta grandes cosas con el Santa Clara, pero, tampoco tiene materializados sus planes, y eso que el manager Salazar está al embarcar para la Habana de retorno.

Armas quiere traer al famoso Gibson, que ha bateado 62 home runs en el team de los Homestead Grays. Gibson, desde luego, le ha pedido un horror para ir a la Habana,—todo, como una consecuencia a lo bien que le pagaron en Santo Domingo—pero, el hombre de los trajes serios está empleando mejor paciencia que «Job» y todo parece indicar que al final logrará convencerlo.

Si esto resulta, entonces Gibson será el catcher estrella del Santa Clara y la Habana debe prepararse para ver a un hombre repartir palos en condiciones. Entre los pitchers están: Raymond Brown, el mismo del año pasado; Day, otro americano de puntería que ganará muchos desafíos con su bola baja y el cubanito Jorge Comellas, que ha sido heroe de una bellísima jornada en el club Salisbury, de la Eeastern Shore League.

Lázaro Salazar cubrirá la inicial, con Horacio Martínez en segunda. El Pollo Rodríguez, que ha jugado extraordinariamente para el Greenwood, de la cadena de clubs que controlan los Gigantes, será el short stop y Armas está en tratos con «Chile» Gómez, aquel que jugó de los Phillies, para que le desempeñe la tercera.

Si Alejandro Oms puede retornar a Cuba, será el left field regular de la novena, con el dominicano Vargas en el center y Santo Amaro en el right field. En caso de que «Walla-Walla» no pueda actuar, entonces Armitas colocará en el left field a Castaño.

¿OLIVARES ESTA DORMIDO?

Mientras Luque prepara al squad almendarista y Armitas contrata un trabuco para el Santa Clara, (también quiere pedirle a Luque los servicios de Sungo Carrera, que está jugando fenomenalmente en New York), no se tienen noticias oficiales de Olivaritos en New York, y esto hace pensar que el manager de las Medias Rojas esté completamente dormido.

Sin embargo, Luque nos aseguró ayer, mientras charlábamos con él en su casa de la Columbus Avenue, que Olivares le ha prometido llevar este año una novena formidable, digna de la historia del glorioso club Habana.

«Además, cuando todos estemos reunidos en la Habana, yo haré lo posible por que todos los equipos estén parejos, nos dijo Luque. Así pues, pudiera ser que los line ups no se conociesen oficialmente hasta el último momento».

Luque piensa que Olivares puede presentar al negro Leonard en la inicial, (el que jugó el año pasado del Marianao) con un americano de la Liga del Sur en la intermedia. Estalella en tercera base y él (Olivares) en el short. Couto y Abreu pueden ser los catchers, quedando el outfield y parte del pitching staff en manos de americanos. Olivares, según se sabe quería a Oms y a Bejerano para el outfieldin, pero, nada está decidido todavía. Belito Alvarez tiene ya «comprado» el center field.

Y EL MARIANAO

Y del team campeón se saben muchas cosas. Dihigo en primer lugar, ha aprovechado en condiciones su estancia en México para contratar a todo jugador que le ha parecido con chance de triunfar en el base ball cubano. Esto ha hecho pensar que muchos cubanos que se fueron a Venezuela no estén dispuestos a retornar pronto, sin embargo, Luque asegura que Dihigo no llevará tanta gente como dice, y al mismo tiempo afirma que todos los players de Venezuela estarán en la Habana a tiempo para iniciar el championship.

PROMETE AYUDAR AL COMITE OLIMPICO EL PRESIDENTE LAREDO

La designación de los delegados de deportes se aplazó para próxima junta

Los acuerdos del Comité Olímpico cubano en su sesión de ayer, fueron los siguientes:

1. Ratificar lo hecho por el señor presidente, quien envió un telegrama al miembro de este Comité, capitán Carlos Hernández, dándole el más sentido pésame en nombre de este organismo, por el sensible fallecimiento de su señora madre.

2. Darse por enterados del informe del señor Rafael de J. Iglesias, en que consta el resultado de la entrevista tenida hoy con el honorable señor presidente de la República, en que se da a conocer el ofrecimiento y el apoyo más decidido brindado por el jefe del Estado para la obtención de los fondos necesarios que aseguren la participación de Cuba en los IV Juegos Deportivos Centroamericanos.

3. Nombrar al señor Carlos Castellanos Blanco delegado territorial en Pinar del Río.

4. Dejar sobre la mesa la moción que tiende a la designación de delegados de deportes para ser tratada en la próxima sesión ordinaria.

5. Convocar a todos los aspirantes a cubrir los cargos de instructores e instructores auxiliares de deportes para que presenten sus solicitudes en este Comité, edificio «La Metropolitana» número 811, antes del 15 de septiembre, a las 5 p. m., acompañando toda la documentación que estimen oportuna que acredite su capacidad para el cargo a cubrir.

LOS TIGRES GANARON LOS DOS ENCUENTROS

DETROIT, septiembre 6. AP. Un doble de Pete Fox, con las bases llenas y sin outs en el noveno inning, dió a los Tigres una victoria diez por nueve sobre los Browns de San Luis, en el primero de los dos juegos celebrados esta tarde. El Detroit bateó 17 hits por 14 los Carmelitas. Los Tigres ganaron también el segundo juego

Primer juego:			C.	H.	E.
San Luis	012 010 050—	9	14	1
Detroit	001 016 002—	10	17	2
Segundo juego:			C	H.	E.
San Luis	.000 100 100—	2	6	2
Detroit	.102 001 00x—	5	15	1

Baterías: Koupal, Van Atta, Hemsley, por el San Luis; Poffenberger, y York, por el Detroit.

EL JUEVES

Se reanudará el Campeonato de las Fuerzas Armadas en el Stadium Cerveza Tropical

Se reanudará el próximo jueves, la contienda basebolera de la Liga Inter-Fuerzas Armadas. Habrá un gran double-header y con él terminará la séptima vuelta de la justa, que se encuentra interesantísima, ya que sólo medio juego es la ventaja de los marinos contra los players de Columbia. Y esa pequeña distancia puede que desaparezca esa tarde, ya que el Regimiento 6 juega con la Policía, mientras la Marina descansa.

El primer juego será el del Regimiento 7 y el Regimiento 5. A las cuatro, se enfrentarán el Regimiento 6 y la Policía. Los probables pitchers han de ser Fowler y Silvio Romero, en el primer match, y Oscar Campos contra Juanito Eckelson, en el segundo.

Si los muchachos de Moncada logran derrotar a los de Ledón, entonces habrá un nuevo empate entre la Marina y Columbia, y el sábado, que será cuando comience la última vuelta del Campeonato, tendremos el gran choque entre esos teams, disputándose el primer lugar.

La jornada del jueves, pues ha de resultar interesante, y más aún, la del sábado, en caso de que los rivales vayan a la lucha en igualdad de condiciones.

LEFTY GRISSOM NO LE PUDO GANAR AL TEAM DEL CHICAGO

Y eso que no le permitió más que un hit. Hubo división de honores con el «Cinci»

Lefty Grisson, el novato estrella de los Reds de Cincinnati redujo el ataque de los Cubs a un solo hit, pero, sin embargo, fué vencido con score de dos por una en el segundo juego del doble celebrado hoy. La victoria puso término a la cadena de derrotas sufridas por los Cubs, que se elevó al número cinco cuando en el primer juego fueron vencidos por Paul Derringer con anotación de siete por tres. La división de honores hace caer al Chicago a tres juegos detrás de los Gigantes.

Anotación por entradas del primer juego.

		C.	H.	E.
Cincinnati	.330 000 001—	7	11	0
Chicago	.000 200 010—	3	6	3

Baterías: Derringer y Lombardi, por el Cinci; Carleton y Harnett, por el Chicago

El score del segundo juego:

Cincinnati

	V.	C.	H.	O.	A.	E.
Walker, cf	4	0	1	1	0	0
Goodman, rf	4	0	1	1	0	0
Cuyler, lf	3	0	0	3	0	0
Lombardi, (1)	1	0	0	0	0	0
C Davis, (2)	0	0	0	0	0	0
Scarsella, 1b	4	0	0	8	0	0
Campbell, c	3	0	1	7	1	0
Riggs, 3b	3	0	0	0	2	2
Kampouris, 2b	3	0	0	2	1	0
Myers, ss	2	1	1	1	3	0
Miller, ss	1	0	0	1	0	0
Grissom, p	3	0	0	0	0	0
Totales	31	1	4	24	12	2

1) bateó por Cuyler en el 9o.
2) corrió por Lombardi en el 9o.

Chicago

	V.	C.	H.	O.	A.	E.
Galan, lf	3	0	0	1	0	0
Herman, 2b	3	0	0	2	4	1
Demaree, rf	3	0	0	1	0	0
Bottarini, c	2	0	0	5	0	0
Bryant, (3)	0	0	0	0	0	0
Frey, 3b	2	0	0	1	0	0
Hartnett, c	1	0	0	1	0	0
Stainback, cf	3	0	0	3	0	0
Cavarretta, 1b	3	1	1	10	1	0
Jurges, ss	3	1	0	2	3	0
C. Davis, p	2	0	0	1	4	0
Totales	26	2	1	27	12	1

3) corrió por Bottarini en el 7o

Anotación por entradas.

Cincinnati	001 000 000—1
Chicago	000 000 02x—2

SUMARIO: Empujadores: Walker, Galan. Two base hits: Campbell, Cavarreta. Base robadas: Galan. Sacrifice: C. Davis. Double plays: Myers, Kampouris y Scarsella; Jurges, Herman y Cavarretta. Quedado en bases: Cincinnati 3, Chicago 5. Bases por bolas: Grisson 3. Strike outs: Grissom 8 Davis 5. Dead ball: Grissom a Bottarini. Wil: Grissom. Passed ball: Bottarini. Umpires: Magerkurth Moran y Ballanfant. Tiempo: 1.38.

GANARON EN AMBOS JUEGOS LOS GIANTS A LOS DEL "PHILA"

Schumacher y Melton fueron los pitchers que ganaron. La ventaja es de 3 juegos

NEW YORK, septiembre 6. AP. Los Gigantes solidificaron su estancia en el primer lugar de la Liga hoy, cuando barrieron con el doble juego celebrado contra el Filadelfia al que derrotaron con anotación de seis por dos y nueve por cinco, ante una concurrencia de 46.177 fanáticos que salieron encantados de ver que su club sale a viajar con una ventaja de tres juegos en el primer lugar y un record de doce victorias y sólo tres derrotas durante su última estancia en sus terrenos.

El rejuvenecido Hal Schumacher y el novato Cliff Melton se repartieron hoy el trabajo en el box. Schumacher mantuvo blanqueados a los Phillies hasta el octavo inning en el que John Moore le bateó un home run con dos en bases. Melton pitcheó consistentemente en el primero para anotarse su 15a. victoria de la season.

Anotación por entradas:

Primer juego:		C.	H.	E.
Filadelfia	:000 010 010—	2	8	0
New York	012 010 02x—	6	12	1

Baterías: Passeau y Atwood, por el Filadelfia; Melton y Mancuso por el New York.

El score del segundo juego:

Filadelfia

	V.	C.	H.	O.	A.	E.
Narris, 3b	4	0	1	4	2	0
Gorman, (2)	1	0	0	0	0	0
Martin, cf	4	1	1	3	0	0
Klein, rf	3	1	1	0	0	0
J. Moore, lf	4	1	1	1	0	0
Camilli, 1b	3	0	1	12	0	0
Grace, c	2	0	0	1	0	0
Stephenson, c	0	0	0	1	0	0
Scharein, ss	4	0	0	2	4	0
Young, 2b	4	0	0	0	3	1
Mulcahy, p	1	0	0	0	1	0
Lamaster, p	2	0	0	0	1	0
Browne, (1)	1	0	0	0	0	0
Totales	35	3	5	24	11	1

1 bateó por Lamaster en el 9o.
2) bateó por Norris en el 9o.

New York

	V.	C.	H.	O.	A.	E.
Joe Moore, lf	4	1	0	2	0	0
Bartell, ss	4	0	1	2	1	0
Ripple, rf	4	1	1	2	0	0
Ott, 3b	4	2	1	1	0	0
Leiber, cf	3	2	2	4	0	0
Mc Carthy 1b	4	2	3	10	0	0
Danning, c	4	1	2	3	1	0
Whitehead, 2b	4	0	0	3	4	1
Schumacher, p	4	0	0	0	2	0
Totales	35	9	10	27	8	1

Anotación por entradas:

Filadelfia	.....000 000 030—3
New York	503 010 00x—9

SUMARIO: Empujadores Leiber 2, Mc Carthy 3, Danning 4, John Moore 3. Two base hits: Ott, Leiber, Bartell. Home runs: Danning, Mc Carthy, Johon Moore. Quedados en bases: New York 4, Filadelfia 8. Bases por bolas: Schumacher 5, Mulcahy 1. Lamaster 1. Strike outs: Mulcahy 1, Schumacher 4, Lamaster 1. Hits a Mulcary 6 en 3 ings. Lamaster 4 en 5. Pierde: Mulcahy. Umpires: Goetz, Reardon y Pinelli. Tiempo: 2.00. Concurrencia 46.177.

JONRONEROS DE HOY

Mc Carthy, Gigantes	2
Danning, Gigantes	1
Whitney, Phillies	1
Moore, Phillies	1
Moore, Phillies	1
Vaughan, Piratas	1
Averill, Indians	1
Di Maggio Yankees	1
Hayes, Athletic	1
Clift, Browns	1
Fox, Tigre	1
Greenberg, Tigers	1

Los leaders

Di Maggio, Yankees	40
Foxx, Red Sox	33
Greenberg, Tigres	33
Gehrig, Yankees	32
York, Tigres	31
Ott, Gigantes	30

Totales

Liga Americana	696
Liga Nacional	551
Totales	1.247

JABEANDO

—Muy bien, Bradad.
—Exitos de Mariné.
—Boxeo en el interior.

Jaime Mariné ha sido el Lázaro que ha hecho levantar y andar a nuestro boxeo profesional. Y fué también el Josué que nos tapó el Sol, pues tuvimos una tarde entera sin que Febo castigara a los que mayor precio habían pagado por su entrada. Es decir, que hasta la Naturaleza contribuyó al apoteósis del carnaval pugilístico del domingo.

Quedamos, pues, en que la afición boxística está latente. Y quedamos también en que lo que hace falta es presentar buenos programas, y a bajos precios, caballo de batalla nuestro.

Conjuntamente con la Cuadra Nacional de «Pincho» Gutiérrez, vimos en acción a «Pepe El Americano» y a Fernando Ríos, la pareja popular que nos rememora los mejores días del boxeo en Cuba.

De los muchachos de «Pincho», el que mejor impresión nos causó fué Kid Bradad. En él se advierten todas las buenas cualidades de un boxeador de primera fila. Nos lo había dicho Luis Felipe, a su regreso de Yanquilandia, y el domingo, ante un buen contrario, se confirmó. Bradad es una risueña esperanza. Bradad acabó con Apice, «aprisa».

Chocolate nos lució grande. Puede asegurarse que nunca tuvo una actuación tan brillante como la obtenida frente a Phil Baker. «Choco» escribió el domingo, sobre el ring del Stadium Cerveza Tropical, su página más gloriosa en la historia del pugilismo cubano. Pero eso sí, nos resistimos a creer que ese mismo Phil Baker fuera el que le ganó en los Estados Unidos.

Edante Chapman (Cuban Louis), no ha mejorado gran cosa. Tony Celli nos lució bien en el primer round, pero después, ¿qué fué lo que le aconteció?

Joe Pedroso lució bien. No pecó más que de una cosa, la de empeñarse en tumbar a su rival, Frank Cruz, pegándole siempre, sistemáticamente, por arriba. La única vez que le dió por el estómago, en el sexto round, lo tiró en tres ocasiones. Al final, el público, muy sentimentalista, aplaudió a Cruz y silbó a Pedroso. Debilidades de las multitudes.

Resultó deslucida la pelea de Coego y Chocolate Pinareño. Siempre que se encuentran boxeadores de igual estilo, acontece algo por el estilo. Coego nos parece que ha perdido punch, y el Pinareño, después de su pelea con Miller, viene a ser algo así como su sombra.

Una pelea muy movida, y que gustó bastante fué la de Kid Rapidez y Juan Alvarez. Ganó ancho el negrito del Chino Mondonguito, pero a pesar de eso, hubo mucha acción, y durante los seis furiosos rounds, el interés no decayó un instante.

El zurdo Torres también ganó fácil. Juan Pérez comenzó bien, pero en el segundo round, cuando lo tocaron por el estómago, perdió velocidad... y todo lo que se podía perder.

Fué una gran jornada la del domingo. Con ella hemos llegado a donde se proponían los más optimistas. Procuremos ahora, mantenerlo por mucho tiempo.

El jueves continuará el Campeonato de Boxeo Amateur de la Organización Deportiva, en el campo de deportes del Club Atenas, en Zulueta y Corrales.

Como atractivo del gran programa que ha confeccionado Luis de J. Martínez, se pasará por una pantalla portátil, la película de la Olimpíada en Berlín.

Y el programa de peleas resultará interesante, figurando una que será la semi-final de la categoría de los pesos ligeros entre Vicente Hernández, de la Unión Fraternal, contra Gerardo Montey, del Club Progreso.

Víctor García González, nuestro corresponsal deportivo en la gentil Yucayo, Matanzas, nos informa de las actividades boxísticas.

Nos dice que se ha levantado una Academia de Boxeo en la Arena Tropical y que en ella ha comenzado su entrenamiento el Campeón de Matanzas, de los pesos ligeros, Kid Musa, para su próximo match que ya ha firmado con el empresario Sixtico Casado.

Nuestro corresponsal en Sagua la Grande, Enrique Isoba, nos informa del resultado de la última velada de puños celebrada en esa localidad.

Dice así:

«Ante un público numeroso, Neno Trejo («guajiro salvaje») se anotó el pasado día tres, una resonante victoria por decisión unánime de los jueces en su pelea a diez rounds frente al púgil mexicano Maestro Flores. Los únicos rounds que ganó el mexicano fueron el octavo y el último donde este puso a Trejo en malas condiciones; pero en los demás asaltos fué superado de manera decisiva por el ídolo local que le tuvo la izquierda a pupilo en la cara. Maestro Flores, lo único que demostró fué un gran poder asimilativo y mucha valentía. En el semi-final, Chiquitico Leal venció por puntos al Chino del Mercado de la Habana, en ocho asaltos.

Temprano (zurdo relámpago) superó al Isleño Salvaje en 6 rounds. En la primera pelea la Pantera del Quemado derrotó por kk.o. a Caraballo en el primer round. Actuó de referee en las dos primeras peleas la maravilla española Mariano Arilla, que fué delirantemente ovacionado por el público al escalar al ring. Arilla se ha convertido en un ídolo de Sagua, donde se le considera como del patio, pues cuenta con la simpatía de todo el pueblo de la Villa del Undoso. En las otras peleas actuó de árbitro el experimentado y una indiscutible autoridad en sus funciones, Emilio Basva, que es una garantía tanto para los púgiles como para el público por su imparcialidad, honradez y probados conocimientos.

El próximo sábado día 11 subirá de nuevo al cuadrilátero, la estrella hispana, el caballeroso Mariano Arilla, para su gran pelea o bien frente a Baby Louis, indiscutible campeón de Cuba, o Divino Rueda, éste último también una figura de alto relieve en el pugilismo. Reina gran expectación por ver de nuevo en acción a una de las legítimas glorias de España».

Viajes Serie Mundial de Base Ball de 1937

PERSONAS AGRACIADAS EN EL ONCENO CONCURSO DE BILLETES DE LA CERVECERIA «LA TROPICAL»

PRIMEROS PREMIOS

Sr. Pedro Soto Rodríguez ..... Bar Luyanó. Espada 109.
Sr. Antonio Rodríguez ..... Calzada de Columbia 18.
Sr. Manuel Caderno ..... Cerro 424.
Sr. Alfredo Reyes ..... Sta. Lutgarda y Recreo. Cerro.
Sra. América Fleites de Martínez ..... Rizo 1, Cerro.
Sr. Gervasio Iglesias ..... Poblado Sta. Rita. Bayamo
Sr. José Marcos ..... Camagüey.

SEGUNDOS PREMIOS

Sr. Cuan Chiecat ..... Fomento, Santa Clara.
Sr. José Ramos ..... Hotel Plaza Cueto, Oriente.
Sra. Georgina López ..... Universidad 17, Habana.
Sra. Dora Rodríguez, ... San Rafael 166. Habana.
Sr. Valeriano Sánchez ..... Cruz Verde 31. Habana.
Sr. Quen Hap Chong ..... Aramburu 21. Habana.

TERCEROS PREMIOS

Sr. Baltasar Filguera ..... Salvador 40, Cerro.
Sr. Juan Camino ..... M y 13, Vedado.
Sr. J. M. Pantaleón ..... Zapata y 12.
Sr. Juan Ant. Bede ..... Hospital 41.
Sr. José Padrón ..... Guayos, Santa Clara.

Hay pendiente de pago un tercer premio en Batabanó y A. de Pasajeros,

CERVECERIA LA TROPICAL.

GRAN COMBATE HABRA ESTA NOCHE EN EL PARTIDO INTERMEDIO DEL HERMOSO FRONTON HABANA-MADRID

Montes Menor y Gayarre frente a Constante y Epifanio.—Buendía figura en el match de fin de fiesta.—Un match atractivo para abrir el programa de pelota vasca

Montes menor, que está jugando mucho y ganando con frecuencia, cuyo látigo es cada día más temido por los que se le enfrentan, saldrán hoy a la cancha en el segundo partido de la función que ofrecen en el frontón Habana-Madrid va dispuesto a pulverizar a sus enemigos.

Acompañado de Gayarre, el Guajirito contará con los servicios de este gran pelotaris que hace siempre filigranas en la zaga pero ambos tendrán que jugar muchísimo si han de vencer a Constante y Epifanio. Porque esta pareja es de las que juega mucho y sabe jugar, que es un detalle de mucha importancia.

Equilibrado así el match, con cuatro atletas que están en plenitud de juegos no sería extraño que el match saliera peloteado de manera muy intensa de principio a fin, complaciendo a los espectadores por medio de una exhibición magnífica de pelota vasca.

En el último Oscar y Azpeitia van frente a Salvador y Buendía con los zagueros cargando el peso del combate.

A primera hora un partido bueno que resultará agradable para el público.

Programa de la función de esta noche q. comenzará a las ocho y media

Primer partido a 25 tantos. Pedrito y Díaz, blancos, contra Girón y Rementería, azules. A sacar ambos del catorce y medio.

Primera quiniela a 6 tantos: Pedrito, Díaz, Rementería, Salvador, Buen día y Vales.

Segundo partido a treinta tantos: Montes menor y Gayarre, contra Constante y Epifanio, azules, a sacar ambos del catorce y medio.

Segunda quiniela a 6 tantos: Montes menor y Gayarre, Constante, Epifanio, O

HAY MUCHOS DENTISTAS QUE EJERCEN EN VARIOS PUEBLOS A LA VEZ, DEJANDO SUS GABINETES A INTRUS

Será hoy el juicio contra varios acusados por falsificar cheques de la Hacienda por valor de $10,000

Dos juicios importantes empezaron ayer: contra Francisco Valdés por la muerte de su esposa, y contra Agustín Montey, matador de Antonio García Valdés, alias «Ñico el Illamba», en Guanabacoa

La Sala Primera de lo Criminal de la Audiencia ha de comenzar hoy, en horas de la mañana, el juicio contra Pascual Díaz Bolaños, Ricardo Sánchez Martínez, José Ramiro de la Torre y Ciro Boucoughani, acusados de la extensa falsificación de cheques de la Secretaría de Hacienda por la suma de 10 mil pesos, en el año 1934, con perjuicio de numerosos comerciantes y bancos de esta capital y del Estado cubano. El fiscal interesa para cada acusado la pena de presidio mayor, y defienden los doctores José Antonio Pascual Suárez, José Miguel Pérez Lamy, José Garcilaso de la Vega y M. Romney. Este juicio se ha suspendido ya numerosas veces, por lo que deberá celebrarse hoy.

La muerte de Juana González en Güines

Dió comienzo ayer, en la Sala Segunda de lo Criminal de la Audiencia, ante un tribunal integrado por los doctores Ramón J. Madrigal, Leopoldo Meruelo, Benito Costo Parra Manuel Caiñas y Juan Manuel Navarrete, el juicio contra Francisco Valdés o Carmen Ovalle, que por este nombre también es conocido el procesado, por la muerte de su esposa Juana González, en Güines. Apenas abierto el acto, y cuando se iba a proceder a la prueba de confesión del procesado, se suspendió la sesión, ya que Valdés declaró sentirse indispuesto. Seguirá el día 16 del actual. Defiende al encausado el doctor Enrique Rodríguez Narezo, letrado de oficio, por haber renunciado la defensa el doctor Alberto Martell.

Un juicio por homicidio

Y la Sala Primera de lo Criminal de la Audiencia comenzó el juicio contra Agustín Montey, por la muerte de Antonio García Valdés, en Guanabacoa, en mayo de este año, frente a la casa del procesado y durante una riña sostenida por ambos. Declararon el jefe de la Policía de ese término, Agustín M. Cruz, José Luis Paula, Ana Pérez, América Ruiz, madre del procesado, y María Bulós, hermanastra del mismo, haciéndolo todos en forma favorable a Montey, especialmente el señor Cruz, evidenciándose que el repetido procesado se defendió con un taburete de la injusta agresión de García Valdés, que éste provocó, y ya en el suelo, pudo arrebatarle el puñal que esgrimía contra él. Este juicio seguirá el día 14 de los corrientes, en que continuará la prueba testifical. Defiende a Montey el doctor Carlos R. Menció, que alega al legítima defensa.

Ante el Tribunal que lo juzga, el Dr. Fidel Alonso Caíñas hizo el relato de lo ocurrido en su casa el 14 de marzo

Su esposa y la ex sirvienta corroboraron lo dicho por el procesado, negando su participación en los hechos. Dicen que la Policía Nacional aseguró que era un suicidio claro

Dentro de la mayor expectación comenzó en la tarde de ayer el juicio de la causa por la muerte de Andrea Barrios Fernández, que se sigue contra el doctor Fidel Alonso Caíñas, su esposa Olga Galiana Salazar y la sirvienta Otilia Alvarado Facenda. Integran el Tribunal, Sala Tercera de lo Criminal, los doctores Enrique de Almagro, Presidente y Norberto Mejías y Braulio González Miranda, Magistrados, actuando de Secretario el doctor Juan Manuel Amohedo, Oficial de Sala. Acusador particular es el doctor Joaquín Velasco, a nombre del señor Bernardino Barrios, padre de Andrea y defensores los doctores Jesús A. Portocarrero, Rogelio Sandrino e Israel Soto Barroso, por Alonso Caíñas, la señora Galiana y Otilia Alvarado, respectivamente. Y Fiscal el doctor Armando Barrientos.

La prueba de confesión, única que se practicó ayer, fué en el orden siguiente:

Doctor Fidel Alonso Caíñas: el procesado se produjo con serenidad, firmeza y desenvoltura, sin alterarse y sin contradecirse, contestando a todas y cada una de las preguntas del Fiscal, del acusador y de los defensores.

Comienza el doctor Alonso Caíñas a relatar, a preguntas del doctor Barrientos, cómo llegó a su domicilio, Jovellar 57, en compañía de su esposa señora Olga Galiana, la noche del 14 de marzo del presente año, habiendo concurrido al cine «Fausto». Eran sobre las once y media o doce menos cuarto, y después de guardar la máquina en el garage, se dirigieron a su habitación para dormir. Allí leyeron la prensa del día y cuando lo hacían, ya sobre las doce y cuarto o doce y media, llegó Andrea Barrios, que venía de una fiesta que se había celebrado esa noche en la Asociación Canaria. La muchacha pidió permiso para penetrar a la habitación, y concedido, les refirió cómo no se había divertido nada y cómo estaba preocupada y triste porque hasta la suerte le había sido adversa en las rifas que se habían llevado a cabo en dicho lugar. Trataron de consolarla, pero Andrea continuó con su pesadumbre y preguntó al procesado declarante si la había llamado uno de sus amigos, a lo que él le contestó que a ella no la habían llamado, sino a «él mismo», esto es, a Alonso Caíñas.

Esto la contrarió mucho más y comenzó a darle quejas del proceder de ese amigo que la engañaba; después se dirigió al teléfono repetidas veces, con agitación, llamando a alguna persona y hablando con ella cosas que él no percibió porque no le interesaban y porque el teléfono estaba algo distante.

Andrea, después de esas conversaciones por teléfono, se dirigió a su habitación, que estaba al fondo de la casa, después de pasar por la primera, en la que no dormía nadie, la segunda, donde lo hacía el matrimonio, la tercera, ocupada por Otilia, Viviane, y el baño intercalado; monio, Vivian, y el baño intercalado; Andrea no penetró entonces en ninguna de esas habitaciones y no la volvió a ver más en el resto de la noche.

A la mañana siguiente, sobre las siete, cuando se estaba afeitando para concurrir a su trabajo, y mientras su esposa dormía, Otilia penetró en su habitación y le dijo: «Señor, Andrea está dormida con un revólver al lado»...

Aquello le llamó la atención y se dispuso a convencerse de la verdad; mientras se dirigía al cuarto de la muchacha le dijo a Otilia que llamara a la Séptima Estación de Policía dando cuenta de que Andrea Barrios se había suicidado. Mientras la sirvienta avisaba, él penetraba en la habitación de Andrea, viéndola sobre la cama, rígida, con los síntomas de la muerte en el rostro y con el revólver a su lado, que es de su propiedad; como médico que es, procedió a reconocerla, como lo hizo, convenciéndose de que, en efecto, Andrea estaba muerta. Poco después llegaron los agentes de la autoridad el capitán Miguel Angel Rodríguez, al mando de la Séptima Estación de Policía, entre ellas y pronto se llegó a la evidencia de que se trataba de un suicidio franco. Llegaron después los médicos forenses, y como alguien apuntara que era un caso dudoso, porque el cadáver presentaba una mancha de sangre en la muñeca derecha, se investigó el detalle y pronto se llegó a la conclusión de que la mancha era producida por la misma sangre que había brotado de la herida que produjo en el pecho el proyectil y que no era por agresión alguna. Se practicaron posteriormente pruebas importantes, entre ellas la inspección ocular en el lugar de los hechos, por el Juez actuante doctor Zunzunegui, y todos convinieron en que era un caso de suicidio, por lo que fué grande su sorpresa al informar otros investigadores, entre ellos los miembros del Buró de Homicidios de la Policía Secreta, señores Calvo, Touset y Vega, de que era homicidio.

Sobre esto, el procesado Alonso Caíñas afirma que no hubo tal cosa, que ni él, ni su esposa ni la sirvienta intervinieron en acto delictuoso alguno, porque ningún motivo tenían para ello y porque no habían de beneficiarse con la muerte de Andrea, que si bien abonaba la suma de 40 pesos mensuales para sus gastos en la casa, esa cantidad no representaba nada para el matrimonio, que vivía con holgura, además de que, en realidad, —aseguró también—, la protección dispensada a Andrea por tan corta suma fué porque les estaba muy recomendada por el señor José —Pepito— Ruiz, a quien el procesado debe grandes favores en épocas de persecuciones políticas, y además porque ella estaba sola y desamparada, pues su mismo padre, el señor Bernardino Barrios, hacía mucho tiempo que nada sabía de ella.

Aseguró también el doctor Alonso Caíñas que durmió tranquilamente durante la noche del suceso y explicó que poco después de haberse dirigido Andrea a su habitación y habiendo él y su esposa terminado de leer la Prensa, se durmieron, cosa que él realizó a los quince minutos, no habiendo oído disparo alguno ni notado nada anormal durante la noche, y así, hasta la mañana siguiente en que fué avisado por Otilia.

El doctor Alonso Caíñas asegura que Andrea tenía un carácter muy especial, melancólico unas veces, alegre otras, pues tan pronto tenía afán de comprar buenos muebles, ropas y joyas, como se arrepentía, lo que achaca a que estaba enferma físicamente, al extremo de que estaba tratándose. A ese estado de ánimo acusa él la resolución de Andrea de privarse de la vida

Sería imposible seguir todas y cada una de las preguntas que se hicieron por los letrados al procesado; éste siempre contestó con firmeza y desenvoltura, dando la sensación de que manifestaba toda la verdad de cuanto sabía sobre los sucesos. Terminó su declaración con varias preguntas que le dirigió el defensor doctor Portocarrero, el cual tuvo especial empeño en que el tribunal fijara su atención en uno de los sacos del procesado, ocupando como pieza de convicción, y al cual falta un botón, para demostrar que no fué arrancado en lucha con otra persona, sino que se desprendió por sí solo.

Con la misma desenvoltura declaró Otilia Alvarado, la cual expuso, a preguntas del doctor Soto Barroso, su defensor, que ella llevaba solamente cinco meses prestando servicios en la casa Jovellar 57, que es cierto que durante la noche no se oyó disparo alguno ni se notó nada anormal y que fué ella quien avisó al doctor Alonso Caíñas de que Andrea estaba en su cama, al parecer dormida, con el revólver junto a ella. También corrobora el detalle de que alguien apuntó, al principio de que se trataba de un caso dudoso, pero pronto se llegó a la prueba de que era un suicidio. Afirmó, también, que ningún móvil la puede guiar a encubrir un delito de la naturaleza que se acusa, pues ella no era persona de confianza. Fué ella la que avisó a la Policía, por indicación del doctor Alonso Caíñas.

Terminó la sesión de ayer con la declaración de la señora Olga Galiana, que también se produjo con serenidad y firmeza, distinguiéndose en las contestaciones al acusador doctor Velasco, quien trataba de hacerla incurrir en contradicciones; su relato coincide en lo fundamental, con el hecho por su esposo, afirmando que ellos no podían beneficiarse con la suma que Andrea pagaba por su estancia en la casa, ya que vivían desahogadamente.

Hoy seguirá el juicio, a las dos de la tarde, con la prueba testifical.

Ayuda oficial a la mina de oro de Isla de Pinos

Prestándosela, podrán empezar a trabajar en ella, en seguida, 500 obreros, y 3,000 más tarde

En la tarde de ayer se reunieron en el despacho del Secretario de Agricultura, Ing. Amadeo López Castro los Representantes a la Cámara Dr. Marino López Blanco y Ramón Sanserni; el Alcalde de Isla de Pinos, señor Eduardo Escribano; el exSecretario de Obras Públicas, Ing. Ruiz Williams; el Sr. E. M. Field, propietario de las minas de oro de Isla de Pinos; el Dr. Luis Machado, el Ing. Isaac Corral, Director de Montes, Minas y Aguas, y nuestro compañero Osvaldo Valdés de la Paz.

La reunión fué convocada por el Ing. Amadeo López Castro, con el fin de estudiar la forma de poder, dentro de las leyes actuales, continuar la explotación de las minas de oro de la isla de Pinos y abordar dentro del Plan Trienal, una nueva legislación minera, con una consideración moderna respecto del oro.

Tras de un extenso cambio de impresiones, se acordó visitar en el día de hoy al Secretario de Hacienda, Dr. Giménez Lanier, para que por medio de una resolución administrativa, se facilite la exportación del mineral, de manera que con tal perspectiva, se pueda dar inmediatamente trabajo a unos quinientos hombres en las labores de excavación, cifra que podrá aumentarse hasta tres mil obreros, a medida que se amplíen las excavaciones.

La compañía «La Esperanza», a cuyo nombre está inscripta la mina, no pide recursos al Gobierno, sino que se dispone a afrontar con sus propios fondos la explotación. Lo único que solicita es que se le den facilidades, has a lograr la determinación de la cantidad de oro de rendimiento, sobre la que habrá de pagar los correspondientes impuestos. A tal objeto la citada compañía está dispuesta a depositar la fianza correspondiente.

Planteado el asunto en esta forma, se considera que el asunto habrá de tener hoy mismo una solución administrativa, pudiéndose de inmediato intensificar los trabajos mineros con lo que se beneficiará la economía de Isla de Pinos.

Los Representantes a la Cámara antes citados, declararon a los repórters que ellos estiman que las minas tendrán vetas explotables para muchos años y que de acuerdo con esta confianza ya está planeada por la compañía la construcción de un puerto para carga de mineral y de una ciudad alrededor de la zona minera. La cantidad de mineral aurífero se cree que es enorme, y aunque el rendimiento habrá de ser variable, según la calidad de las vetas que se vayan explotando, siempre resultará una importante fuente de riqueza para aquella zona.

LOS INDUSTRIALES PIDEN A LA DIRECCION DE ADUANAS QUE SE ANULE LA CIRCULAR NUMERO 80

En un extenso y razonado escrito le exponen los trastornos que causa a los exportadores. La copia de la factura consular puede presentarse en un plazo prudencial, después de hecho el despacho

El doctor Alfredo O. Ceberio, Secretario General de la Asociación Nacional de Industriales de Cuba, ha cursado al Director General de Aduanas, señor Juan M. Barquín, un razonado alegato que la referida Asociación formula en nombre de una de las entidades asociadas e interpretando el sentir general de las clases industriales de Cuba, para que la citada Dirección General de Aduanas considere los graves trastornos que a las firmas exportadoras está causando la Circular número ochenta de ese organismo, que dispone que a partir del día primero del mes en curso no se tramite ninguna póliza de exportación sin antes hacer el despacho en el consulado correspondiente, a fin de que a cada póliza de embarque se acompañe copia de la factura consular debidamente certificada.

La referida disposición tal como ha sido dictada presenta muchos y graves trastornos e inconvenientes a las firmas exportadoras y especialmente a aquellas que residen fuera de la capital de la República, por cuanto les representa pérdidas de tiempo y aun de órdenes y de negocios el llenar los numerosos requisitos exigidos.

Hay países que no requieren factura consular

Sostienen los industriales que algunos consulados requieren el conocimiento liquidado para hacer los despachos y que como las casas consignatarias no suelen entregar esos documentos hasta que a su vez no han recibido las mercancías a entera conformidad y a bordo del buque, cosa que tampoco puede hacerse mientras no se ha hecho el despacho de Aduana, surge una situación realmente angustiosa para los exportadores, situación que demanda una justa y razonable solución.

Por otra parte existen países, como España, Canadá, Alemania y otros donde no ha sido establecido el uso de la factura consular, por lo que ese documento no puede aportarse cuando se trata de embarques a tales países. También arguyen las clases productoras que hay oficinas consulares donde por razón de organización, carencia de personal u otras causas, no es posible lograr con rapidez la expedición de las facturas consulares y si se trata de embarques que han de hacerse dentro de tiempo limitado se corre el riesgo de perder órdenes y negocios.

Piden que sea modificada la Circular Ochenta

En suma los elementos industriales solicitan, por los motivos antedichos que irrogan perjuicios y pérdidas a los exportadores cubanos, que la Dirección General de Aduanas modifique la disposición de referencia de manera que queden eliminados de la misma los inconvenientes aludidos, bien disponiendo que la factura consular pueda ser presentada dentro de un plazo prudente después de efectuado el despacho de Aduana, o en cualquier otra forma que la Dirección General estime oportuna, pero que produzca el resultado apetecido, es decir, dar facilidades a los exportadores eliminando las trabas que la tan repetida Circular Ochenta crea a quienes embarcan productos cubanos.

La impresión existente entre los altos funcionarios de la Asociación Nacional de Industriales es que el problema quedará favorablemente resuelto tan pronto como el Director General de Aduanas conozca la necesidad real de modificar la aludida disposición.

LA CARRETERA DE CIRCUNVALACION

Los abonados a este periódico no habrán olvidado el ingente esfuerzo que los municipios de Güira de Melena, Batabanó, Quivicán y Alquizar han realizado, en cada uno de los años de la pasada década, para enlazar por carretera a los florecientes términos de Güira de Melena y Batabanó.

Ese enlace, de tan promisoras esperanzas, está ya en vías de terminarse gracias al plan cívico-agrícola puesto en práctica por el dinamismo y clara comprensión del actual secretario de Obras Públicas, señor Max Borges, y su auxiliar, el ingeniero señor Echarte.

Sin recursos disponibles para tan interesante obra, la actual Secretaría ofreció coadyuvar a su realización poniendo el cilindro y el pago de la cuadrilla de obreros, si el vecindario, por su parte, aportaba los restantes medios para su construcción.

Bastó esa insinuación para que el alcalde señor Macías, hábilmente secundado por el terrateniente señor Manuel Rodríguez Criado, corresponsal de este periódico, y el comercio de la Güira, aportasen más de seis mil pesos en efectivo, suscrito por los afincados Sr. Benito Remedios, secundado por su lugarteniente señor Dionisio Ledón, doctor Francisco Díaz y otros, habiendo aportado casi toda la piedra nuestro amigo don Gabriel Camps, dueño de la finca «Santa Ana», en la boca de Cajío.

Terminada esa excelente obra, excitamos el celo del actual Departamento de Obras Públicas para que haga el máximo esfuerzo, llevando la vía hasta la finca «Mederos», en la seguridad de que tanto los señores Remedios, Ledón y Camps contribuirán, como hasta ahora, al remate de una obra que si hay rectas intenciones, que se aparten del negativismo hasta estos días desgraciadamente imperante, es una colaboración ingenua y veraz al Plan Trienal, ya en práctica y fecunda marcha. Es un ejemplo de ciudadanía, en armonía con el Estado.

DETENIDO UN RECLAMADO

El vigilante Pedro Rojas, de la policía de Marianao, arrestó a Andrés Montero Mesa, de 24 años, carpintero y de Castillo 62, por reclamarlo el Juez Correccional de ese pueblo, en el juicio 1056 de este año.

SE CAYO EN LA PLAYA

Pedro González, de 40 años y de Luisa Quijano 18, fué asistido de lesiones en la casa de socorro de Marianao, que se produjo cuando se bañaba en la playa.

Un navajazo de 90 centímetros a un vendedor de drogas

Tuvieron que darle 140 puntos de sutura. El agresor se dió a la fuga. Lo busca la Policía

Roberto Curbelo, vecino de Cristina 40, y Luis Hernández, de Romay 43, condujeron anoche al Centro de Socorro de Jesús del Monte al mestizo Aurelio Martínez y Martínez, de 25 años de edad y vecino de Polvorín 25, en Pinar del Río, con motivo de haberlo encontrado herido próximo a unos caballitos situados en Vigía y Callejón de Concha, frente al mercado «La Purísima».

Reconocido el paciente por los médicos de guardia doctores Pendás y Morales y el alumno Chaple, le apreciaron una herida de noventa centímetros que se extiende desde la región escapular hasta la región glútea, siendo necesario darle 140 puntos de sutura.

Curbelo y Hernández informaron a la policía que transitando por el lugar de referencia encontraron herido a Martínez, concretándose a conducirlo al Centro de Socorro, ignorando cuanto tuviera relación con el hecho que se investigaba.

Interrogado el paciente informó que desde hace días era perseguido por un individuo de raza negra, del que ignora sus generales y domicilio, suponiendo que lo agredieran con una navaja, ocasionándole la extensa herida que presentaba.

Las investigaciones practicadas por el Teniente Aguabella, que actuó en este hecho, le permitieron averiguar que Martínez vino a la Habana desde Pinar del Río en un camión de los que se dedican a transportar mercancías del interior de la República, quedándose en esta capital, relacionándose con individuos maleantes, con uno de los cuales tuvo ciertas diferencias por la venta de drogas heroicas, única causa de la agresión. Esta madrugada tenía localizado al agresor.

Con lo actuado se le dió cuenta al juez de guardia.

Permanecerán abiertas las taquillas colectoras hoy durante todo el día en el Municipio, por orden del Alcalde

Vence el plazo voluntario para liquidar los adeudos por concepto de Fincas Urbanas. Los asesores técnicos de la Sección de Turismo, reanudarán las sesiones ordinarias

El Contador Municipal, Sr. Armando Paz, ha dispuesto que hoy martes permanezcan abiertas las taquillas recaudadoras del Ayuntamiento durante todos el día a virtud de que vence el plazo voluntario para que los contribuyentes por fincas urbanas puedan liquidar sus cuotas del primer trimestre del actual ejercicio.

En último extremo dispondrán clausuras

El Dr. A. Lancís, Jefe del Departamento de Impuestos Municipales ha comunicado al Sargento Manuel J. Estévez, encargado de la oficina de diligenciamientos de apremio del Municipio, que únicamente en casos extremos se proceda a la clausura de cualquier industria o comercio, toda vez que el Alcalde ha prorrogado el plazo para que puedan celebrar Convenios en pagos aplazados, con la Administración.

Resuelven los recursos por fincas urbanas

Con el Jefe del Negociado de Impuesto Territorial, el de Impuestos viene estudiando y resolviendo todos los recursos que han sido presentados por los propietarios de fincas urbanas contra las evaluaciones de esas propiedades por la Junta de Amillaramiento.

Licencia para una agencia informativa

Por el Departamento de Impuestos Municipales se ha expedido la licencia solicitada por el Sr. Alfonso L. Fors, Ex-Jefe de la Policía Judicial, para que pueda tener una oficina denominada «Agencia Informativa» en el edificio «Bacardí».

Reanudan las sesiones los comisionados de turismo

Por el Alcalde Municipal esperan ser citados los miembros que integran la Comisión Técnica asesora del Departamento de Turismo Municipal, para tratar del aumento de las atracciones al Turismo Internacional que próximamente comenzará a visitarnos.

El Jefe de Despacho del Departamento de Turismo, Sr. Patricio de la Guardia viene laborando intensamente a fin de que los comisionados encuentren toda clase de facilidades en su actuación.

Se abre el curso escolar en la próxima semana

El Director del Colegio Municipal «Gral. José Miguel Gómez», Dr. Calixto Suárez Gómez, se entrevistó ayer con el Jefe del Departamento de Cultura Dr. Manuel de J. Calás, informándole que todo se encontraba perfectamente en orden y dispuesto para que comience el curso escolar en la próxima semana de los doscientos niños becados por el Municipio.

La Administración Municipal ha tenido conocimiento que el Sr. Francisco Villamil Fernández ha presentado un recurso de Inconstitucionalidad ante el Tribunal Supremo, contra el Decreto-Ley 773, que ha sido sustituído por la Ley de 15 de Agosto de 1936, por habérsele multado en cinco pesos al hacer una declaratoria de finca urbana fuera de tiempo.

Nuevas licencias de obras expedidas en Urbanismo

Por el Departamento de Urbanismo se han expedido licencia para obras en Santa Clara 29, por $6.25; en San Rafael 212, por $29.91, y obras menores en Oquendo 36, letra C.; y A; San Mariano esquina a Luz Caballero y Prado 4, bajos.

PERFECTO GUARDADO

En su residencia de Enamorados 23, entre Dolores y San Lázaro, dejó de existir anoche el señor Perfecto Guardado y de la Vega, antiguo funcionario policíaco, que dedicó largos años a difíciles investigaciones en la Judicial, donde llegó a ocupar el cargo de inspector jefe.

Desde hacía varias semanas el señor Guardado—corrección, funcionario recto y caballero intachable—se encontraba recluído en su hogar celosamente atendido por sus familiares y visitado por eminentes galenos de esta capital.

El sepelio se verificará a las cuatro y media de la tarde de hoy, partiendo el cortejo fúnebre de la antes citada dirección.

ROBARON EN LOS MUELLES A UNA JOVEN

Emilia Montes Fuentes, denunció en la Secreta que al llegar a puerto procedente de México, a bordo del vapor «Orinoco», entregó su equipaje a los maleteros 8 y 161 que estaban en los muelles de la «Munson Line». Poco después al registrar sus baúles, notó que le faltaba un maletín, conteniendo objetos y prendas que aprecia en $600.00.

Como el Jefe de los maleteros la engañó diciéndole que le localizaría el maletín perdido y no lo ha hecho, se considera perjudicada.

De esta denuncia se dió traslado al Juzgado de Instrucción de la Sección Primera.

Se mató un pitcher al caer de lo alto de un andamio, cuando decoraba ayer la capilla de un colegio en Marianao

En la Jefatura de Policía de ese Término denunciaron la desaparición de una señora que falta de su hogar desde el día cuatro, Un niño lesionado grave por un automóvil

MARIANAO, septiembre 6. DIARO, Habana.—En el hospital Militar de Columbia, el doctor Galainena asistió de graves lesiones a Manuel Mercero como de 35 años de edad y vecino que era de la calle Santa Teresa y Suárez Vigil, en la Ceiba, quien falleció en la mesa de operaciones

El vigilante Mario de Diego, cumpliendo órdenes del comandante Julio Prats, se constituyó en el hospital tomándole declaración al rector del colegio de Belén, padre Ignacio Francia, manifestándole que el obrero se encontraba pintando una capilla de 19 metros de altura, cayéndose casualmente. Agregó que se encontraba asegurado en la Compañía «La Alianza», de Obispo 36, haciéndose cargo del cadáver para atender a sus funerales. El teniente del Ejército, Rafael García Cáceres, perteneciente al Batallón uno, que fué testigo del accidente, ratificó las declaraciones del rector del colegio de Belén.

Sufrió graves lesiones en un elvador

Julián Pérez natural de Melena del Sur, de 23 años, vecino de calle Dos y Quinta, fué asistido en la Ciudad Militar, por el doctor Galainena, de contusiones y escoriaciones diseminadas por el cuerpo, sin poderse precisar lesiones óseas. Declaró al vigilante M. de Diego, que se encontraba en las obras que se realizan en la calle Cuatro y Línea, sujetando un cable de un elevador de materiales, el que se desprendió, alcanzándolo y causándose las heridas.

Hurtó en una casa objetos, ropas y prendas

Ignacio Rodríguez Suárez, vecino de Santa Petronila y Boquete, ordenó la detención de Pedro Eliseo Borrego, residente en Santa Petronila 14, por ser la misma persona que en un descuido penetró en su casa, hurtándole ropas, prendas y otros objetos. Pedro declaró que los objetos que le ocuparon que eran de Rodríguez, se los había entregado un tal Arroyito. Ingresó en el Vivac por no prestar fianza de 100 pesos.

Un amigo le sacó 12 pesos del bolsillo

Julián Pumero Falcón, de 39 años, vecino de Tadeo número 5, salió a dar un paseo con su amigo René Quesada Quintana, vecino de Pasaje A, entre Cinco y Seis, y en un descuido le sustrajo de un bolsillo del saco, $12.18, dándose a la fuga.

Desapareció de su casa desde el día 4

Ante el sargento Angel García devecino de Santa Rosa y Torrecilla nunció Sabino Hernández, de 55 años, que desde el día 4 salió para Columbia su esposa Eulalia Sáenz, sin que haya regresado temiendo le haya ocurrido alguna desgracia.

Rompió las tablas de una caseta para obar

En la Playa de Viriato, José López, vecino de la calle Marina 5, en La Habana, fué visto cuando rompía una tabla del fondo de una caseta propiedad de Orlando Duarte Zubizarreta, natural e La Habana, de 25 años y residente en Dolores 9, hurtándole dinero del bolsillo de un pantalón, dándose a la fuga sin que fuera detenido.

Arrollado por un auto

José Fernández Cuéllar, de 7 años, de graves heridas en el Hospital vecino de Concepción 29, fué asistido Militar, las que le causó el auto 10893, en la Calzada de Columbia y Libertad. Dicho vehículo era guiado por el chofer Antonio Santé Ares, natural de España, de 31 años de edad y vecino de Lanuza 20. Varios testigos declararon que el menor jugaba con otros, sentados en el contén de la acera, siendo el accidente casual Santé quedó en libertad.

Le amenazaron con un revólver

En la Estación de Policía denunció Herminia Ruiz Hernández, vecina de Husillo 14, que varios vecinos suyos diariamente se meten en el patio de su casa, vejándola. Agregó que ayer, dos mujeres conocidas y un tal Gregorio, penetraron nuevamente, siendo vejada y amenazada con un revólver por el Gregorio, que dice ser sedeno. El comandante Julio Prats ha ordenado que se haga una investigación del caso.

Le dió varias trompadas en la vía pública

Saturnina Alfonso Alfonso, de 46 años, vecina de 24 de Febrero 573, Pogolotti, transitando por la calle se le acercó un sujeto que conoce por José, de la raza negra y vecino de la misma calle, y sin mediar palabra alguna le dió varios golpes con los puños en la cara, siendo asistida por el doctor Calves en la Casa de Socorro.—A. Martínez, corresponsal.

DESAPARICION DE UN NIÑO

Santa Conill Iglesias, de 48 años y de Díaz entre Lanuza y Fuentes, compareció en la Sub estación de Almendares, dando a conocer que a su hijo Juan León Conill, de 9 años, había desaparecido del hogar desde hace dos días.

UN OMNIBUS ARROLLO Y MATO A UN CORONEL DEL EJERC. LIBERTADOR

En el Hospital Municipal falleció ayer el anciano coronel del Ejército Libertador, Jesús de la Guardia Figueredo, de 70 años de edad y vecino que era de Jesús del Monte número 5, a consecuencia de las lesiones que le produjo al arrollarlo en los momentos que se bajaba de un tranvía en la esquina de Cerro y Buenos Aires, el ómnibus 1464, de la ruta 58, que conducía el chofer Miguel Quintero, quien fué detenido y puesto a disposición del Juez de Instrucción de la Sección Cuarta.

El cadáver del anciano Figueredo, fué trasladado al Centro de Veteranos, donde se le rendirán los honores militares correspondientes a su jerarquía.

En el Gobierno Provincial tendrá lugar hoy una reunión para tratar de ayudar al plan de los tres años

Asistirá el Secretario de Gobernación. Han continuado las cesantías y nombramientos en ese Departamento. En el Registro de Extranjeros hay buenas recaudaciones

El Coronel Amiell, Secretario de Gobernación, en conversación con los repórters ayer tuvo frases de elogio para el capitán del Ejército Constitucional señor Ramón N. Rodríguez Velasco, por su magnífica labor al frente de la supervisión de la cárcel y vivac, la cual ha superado a todos los cálculos, como lo pudo apreciar en su visita del sábado 4. Ese día inauguró el Vivac municipal, que es una obra moderna, higiénica y responde a las necesidades de una gran capital, además de haberse inaugurado el cuartel de la guarnición del penal, la sala de espera, cuatro nuevas galeras y otras edificaciones, las cuales se han hecho con exiguo costo gracias a los esfuerzos del referido capitán Rodríguez Velasco, al que respetan y quieren los reclusos por su carácter bondadoso y por haber sabido aunar la disciplina más rigurosa a la confraternidad más amplia.

Ratifica que no es político

Una vez más el Coronel Amiel ha expresado que no hace política partidarista alguna; que no tiene filiación y que sólo está al frente de la Secretaría de Gobernación para cumplir con su deber de funcionario. Dijo también que si deseara actuar en la política activa sabría renunciar el cargo que actualmente ocupa. Terminó diciendo que mantiene las mejores relaciones con el Presidente de la República.

Sobre el Plan Trienal

Igualmente expuso que hoy por la tarde habrá de concurrir al Gobierno Provincial para asistir a la reunión que se llevará a cabo allí sobre el Plan Trienal. Esa reunión está convocada por el Gobernador Coronel Balzán, el que desea dar el mayor impulso al referido Plan.

Notas varias de la Secretaría

El Subsecretario doctor Rodríguez Pintado estudia la cuenta que ha presentado la Cuban Telephone Company, de $81.75, de la instalación de la pizarra de las nuevas líneas telefónicas en la Secretaría.

La Comisión del Servicio Civil ha ordenado la reposición de Agustín Hernández y Salvador O-Bourke, empleados de las cárceles de Remedios y Cienfuegos, respectivamente

Ha sido nombrado César Arjona, Oficial Clase Primera del Registro Nacional de Electores.

Crédito para expulsar extranjeros

Desde hace algún tiempo el Secretario de Gobernación, Coronel Amiel, viene gestionando que el Congreso vote un crédito suficiente para poder atender a la expulsión de treinta extranjeros indeseables que están recluídos en el campamento de Tiscornia. La Secretaría no tiene en presupuestos cantidad alguna para esa atención, por lo que urge que el Poder Legislativo resuelva el problema, ya que la estancia de esos extranjeros en el citado campamento origina gastos que el erario público no puede atender.

Aumenta la recaudación del Registro de Extranjeros

El Dr. Garcerán Laredo, Director del Registro de Extranjeros informó ayer que va en aumento día por día la recaudación en ese Negociado y que en dicha fecha se recaudó la suma de 3,6841 pesos, o sea cerca de 1,000 pesos más que e ldía anterior.

También por las licencias de armas

Igualmente, el jefe del Negociado de Licencias de Armas, señor Antonio Pérez Reyes, notificó que la recaudación por las licencias otorgadas durante el pasado Agosto fué de 3,081 pesos, lo que acusa aumento notable.

Mas cesantías en Gobernación

Las siguientes cesantías y nombramientos se dieron a conocer ultimamente producidas en dependencias de Gobernación:

Cesante en su cargo el señor Francisco Pérez Girón, Jefe de 3ra. Clase del Negociado de Prisiones; nombrando en su lugar al Dr. Ciro Jerez. En lugar del Dr. Manuel Reyes Ventura, médico de la Cartera Dactilar del Chofer, es nombrado el doctor Manuel López Valdés; sustituye al doctor Antonio Campia, Jefe del Negociado de la Cartera Dactilar del Chofer, el doctor Ramón Puente Valdés. El señor Leopoldo Gabancho, Encargado de Materiales de la Secretaría, es sustituido por el doctor Guillermo Puente Valdés. Rafael Moris y Gil del Real, Oficial Clase 5ta. del Registro de Extranjeros por el señor Mario Pereira.

QUIERE DOS AMIGAS EN VEZ DE UNA

En la Policía Secreta denunció Asunción Bravo González, que un tal Marcos, marido de una amiga suya que reside en Luz 58, la requiere de amores y como ella se niega, la amenazó con maltratarla.

De la anterior denuncia se dio cuenta al Juzgado.

EL LIBRO REGISTRO DE DICH PROFESION PASARA AL JEFE D NEGOCIADO DE ODONTOLO

El doctor José Hermida, en lo sucesivo, mantendrá la debid vigilancia sobre el intrusismo que, en gran escala, existe la República. Queja de la Secretaría de Comercio, Epi

Parece que al fin ha de llevarse a la práctica lo ofrecido por el Secretario de Sanidad, doctor Zenón Zamora, cuando tomó posesión del cargo hace ocho meses, de que el Jefe de Negociado de Odontología del Departamento fuera el responsable del ejercicio de la profesión dental en la República, ya que por las jefaturas locales de sanidad no se presta la debida atención a ese asunto, tolerándose el intrusismo en gran escala.

Hace meses el doctor José Hermida, Jefe del Negociado Central de Odontología, propuso al Dr. Zamora, y éste lo aceptó, que el registro de las firmas de los dentistas estuviera controlado por su Departamento y no por las jefaturas locales como hasta ahora sucede.

Departiendo con los repórters el Dr. Hermida les explicó algunas de las razones que exponía, entre ellas ésta, que muy a menudo se registra en el interior de la República: que un profesional se encuentre ejerciendo a la vez en varias poblaciones limítrofes, dándose el caso de que cuando no lo hace en una, como quiera que en la fachada de su casa está colocada la plancha con su nombre y apellido, entonces hace las funciones de dentista un intruso de la profesión al igual que se repite el caso en los demás pueblos profesional estuviera debidam gilado por el Negociado de O logía, éste obligaría a los ist les de sanidad a informarle que da consulta el dentista diendo funcionar el gabinete te su ausencia. Además, es que un dentista aparezca en en varios términos municip vez, pues demuestra, bien ras, que su gabinete se halla nos de instrusos, amparados nombre.

Según nuestros informes, tor Zenón Zamora ha comisi Letrado Consultor para que este problema y redacte el pondiente Decreto para llevar firma del Jefe del Estado, que se hará cargo de todo dependa de la profesión Negociado de Odontología que el doctor José Hermida.

Se queja a Sanidad la Secre Comercio

Nuevamente se ha dirigi colega de Sanidad el Secre Comercio informando que sible que el Departamento a go acabe con el clandestina tras los Inspectores Sanita exijan a los comerciantes la pondiente Licencia.

Y en relación con esto, el tario remitió ayer la siguien ción de comercios que sus res han comprobado carece cencia Sanitaria: Billar, San 236; ebanista, sillero, Teres 41; tintorería, San Miguel fé-cantina, San Rafael Mercado de Tacón 31; tabac rros, Galiano 99; bodega, C B. Vedado; tabacos-cigarros 243; peletería, Calle 17 No. fé-cantina, Mercaderes 9; c tina, Obrapía 110; taller de ría, Mangos 54; café-canti 29; frutas del país, Merced driera de tabacos, San Ign tejidos con taller, Monte 19 cería, Luz 49; café-cantina, 88; tren de cantinas, Crespo bacos-cigarros Luz 57; venta bustible, Tete. Rey 56; y ca Inquisidor 11.

La inscripción de las Institu beneficencia

Nuevamente, por orden de Zamora, la Dirección de Be cia ha recordado a todas las ciones de beneficencia públic vada que de acuerdo con el to 2,407 de

PROFESIONALES

DRES, en MEDICINA.

Médicos Especialistas

12, esquina a Peña Pobre. Teléfono A-6907. Cirujanos, parteros, dentistas y comadronas, curadas radicalmente, sin peligro. Impotencia, blenorragia y enfermedades. Clínica y Laboratorio incorporados. Reconocimientos: Consultas: $0.50. Extracciones. Trabajos dentales garantizados. Cirugía plástica, obesidad, deformidades, hernias, senos, fotografías, manchas y otros defectos, corregidos. Atenciones: de 8 a m. y de 1 a 6 festivos: de 10 a m. Gabinete: Cuba 12.

POLICLINICA INTERNACIONAL

Director: Dr. David Cabarrocas. Miguel número 130, letra B. Horas de 9 a 10 a.m. y de 2 a 4 p.m. Excepto sábados y domingos por turno: de $0.50, $1.00, $4.00 y $5.00. Consultas $3.00. Tratamiento de más precios. Tratamiento especial: Tuberculosis, Asma, Bronquitis, Reumatismo, Diabetes, Blenorragia, Pielitis, Nefritis, Dispepsia, Vómitos Ictericia, Embarazo con raspados del embarazo, Ulcera del estómago, Neurastenia, Anemia, Disentería, Paludismo, Apendicitis. A los pobres se consulta gratis, presentando este anuncio.

DR. J. B. RUIZ

Especialista del Centro Gallego, Hospitales de Filadelfia y New York. Especialista vías urinarias, venéreo, sífilis y trastornos sexuales. Endoscopia y Cistoscopia. Consultas a 3 Trocadero 35.

DR. BIENVENIDO GIROUD

Trasladado a San Lázaro 478 altos, esquina a Belascoaín, donde atiende a su clínica de 12 a 4 y los sábados de 8 a 11 a.m. Psicoterapia de enfermedades nerviosas, autosugestión, debilidad cerebral, obsesiones y neurosis en general.

INSTITUTO DEL VIEJO

NEPTUNO 120

Especializado en el tratamiento de la vejez más de 40 años. Servicio Médico. Laboratorio. Visitas domicilio. Curaciones. Consultas. Medicinas. Farmacia. Especialidad médica. Clínica. CUOTA MENSUAL. Obsequiamos el primer recibo.

DR. JOSE ALFONSO

Especialista del Centro Asturiano. Ojos, garganta, nariz y oídos. Consultas mutualizables de 10 a 12 y de 1 a 5: $1.00; de 2 a 4: $3.00. Turno: $5.00. Operaciones médicas $5.00. Teléfono. M-2330.

CENTRO UROLOGICO ALEMAN VIAS URINARIAS

Consultas gratis, de 7 a. m. a 1 p.m. Consultas de 4.30 a 9. Consultas especiales de 1 a 7 p. m., Jesús del Monte 462, bajos, frente a la quinta de Dementes. Tratamientos modernos con vacunas alemanas para curar Gonorrea en 15 días, sean crónicas o mal curadas. Garantizamos que quedan recogidas. Facilidades para el pago. Impotencia y debilidad sexual y sífilis.

DR. FRANCISCO J. DE VELESCO

Corazón, Pulmones, Estómago, Intestinos

DR. RUBEN DE VELASCO

Corazón, pulmones, enfermedades de niños. Consultas de 1 a 3, días hábiles. Horas especiales, previo aviso. Salud 34. Telf. M-6068.

ENFERMEDADES VENEREAS

MODERNOS TRATAMIENTOS

Curación en pocos días de la gonorrea aguda y crónica y sus complicaciones, orquitis, prostatitis, reumatismo. Cura radical de la sífilis, úlceras chancrosas. Debilidad sexual e impotencia. Consultas y reconocimiento gratis, de 7 a. m. a 9 p. m. Instituto «Higia», Zanja 2, entre Galiano y Rayo. Telf. M-6620.

DR. ALFREDO COMAS

Especialista del Instituto del Cáncer. Enfermedades venéreas, sífilis, gonorrea, afecciones de señoras, tumores del útero y pechos. Aplicación de Radium. Horas: de 2 a 5. Telf. 1-4000. San Nicolás 70, Habana.

DR. OCTAVIO RIVERO

Tuberculosis y enfermedades pulmonares.

Asistente del Servicio del profesor Grover, (Barcelona); jefe clínico del Dispensario Antituberculoso Municipal. Consultas: lunes, miércoles y viernes, de 12 a 2 de la tarde. Campanario 43: M-6258.

DR. A LABRADOR

Especialidad en enfermedades de la sangre, flujos crónicos, venéreos y del corazón, riñones y pulmones. Inyecciones intravenosas. Se hacen toda clase de análisis. Consultas gratis de 8 a 11 y media. Pagas, de Los Angeles 3, entre Reina y Estrella. A-0801.

DENTISTAS.

DENTADURAS Y PUENTES ROTOS, sin los dientes arréglanse dejándolos nuevos; rápidamente a precios módicos. También hago toda clase de trabajos dentales. Aguila 90 esquina a San José; J. Blanco.

COMADRONAS.

CONSUELO RUDA

Comadrona, ex interna de la casa de Salud «La Balear». Muchos años de práctica. Consultas gratis. Belascoaín 74, altos, esquina a Jesús María. Telf. U-5824.

COMPRAS

CASAS.

COMPRO CASA ALTURAS DE SAN LAZARO Suárez cerca del tranvía trato directo. Informar A-6789 Gutiérrez. Pagos.

¡¡¡SE SOLTO!!!

Lindes y Couto compran toda clase de casas y solares en el Término Municipal Marianao, así como dan y reciben dinero en hipoteca en todas cantidades. Oficina 9 y 14 Reparto Almendares. Telf. FO-2848. (Crucero de la Playa).

COMPRO DOS O TRES CASAS CHICAS, según Pasaje, en La Habana, Cerro o cualquiera de sus barrios, con precios razonables. Véame o escríbame, Lucena 641. Vallongo.

JOSE L. VIDAL

Comprador. Aguiar número 100 y Cuba. Teléfonos: A-9112 y F-2544. Compro y vendo solares, casas, fincas en La Habana, Vedado, Jesús del Monte, Santos Suárez, Miramar, Cerro, Almendares y Ampliación.

COMPRO CASA EN LA HABANA, DE dos pisos, para alquilar uno y vivir el otro. Sra. Petit: M-3204.

AUTOMOVILES y ACCESR.

COMPRAMOS AUTOMOVILES, COMO quiera que estén. La casa que menos paga. Visítenos antes de vender. Llame al Telf. U-5942. Latour, Zanja y Lucena.

MUEBLES y PRENDAS

$190: COMPRO MUEBLES

Juegos de cuarto, comedor, sala, recibidor y piezas sueltas. Vendemos y compramos a precios muy bajos. Vista. «La Casa Otero». Suárez 45. A-7150.

$620: COMPRO MUEBLES

Juegos de cuarto, comedor, sala, piezas sueltas, neveras, refrigeradores, máquinas de coser y escribir, máquinas de oficina, radios y equipajes. Compro casas de huéspedes. «La Amiga». Salud 3: A-6620.

COMPRAS

17 MUEBLES y PRENDAS

A-6853. COMPRAMOS MUEBLES EN general, pianos, radios máquinas escribir, coser, buró objetos plata, oro, bronces, porcelanas, lunas escaparates, baules, maletas, antigüedades. Casas enteras. Compro todo A-6853.

A-9003

COMPRO MUEBLES

Liquido casas completas, objetos arte, antigüedades, libros, vajillas, máquinas coser, escribir, burós, etc. pianos, adornos plata porcelana, bronces, oficinas, todo, operación rápida. Casa Núñez.

A-7795: COMPRO MUEBLES

De todas clases. Pagamos más que nadie. También vendemos, cambiamos y alquilamos. No venda sin antes hacer una llamada al A-7795. Vamos en el acto. «La Honradez», Máximo Gómez número 35.

M-2655

COMPRO MUEBLES

U-1488: COMPRO MAQUINAS

De coser y escribir, pianos, radios, lámparas, vajillas, objetos de Arte, adornos, figuras de bronce, mármol, estatuas, neveras, relojes, muebles. Todo lo que venda. Negocio rápido: U-1488.

Compro M-9136

Muebles, máquinas de coser y escribir, contadoras vidrieras, equipajes, lámparas, radios, neveras y objetos de arte.

MUEBLES DE OFICINA EN GENERAL

Archivos metálicos, cajas de hierro, divisiones, mamparas, cafés, fondas, barbería, molinos de café. Compro todo. Avise a esta casa. Tenemos gran surtido. Háganos una visita.

M-9136

A-6628

COMPRO MUEBLES

De todas clases; pianos cuarto cola; máquinas de escribir y coser; burós; archivos; neveras; objetos de plata; lámparas; oro; porcelanas; jarrones; vajillas; muñecos; estatuas bronce; columnas; cristalería; antigüedades. A-6628. «La Regencia». Suárez, 8 y 10.

U-2530

COMPRO MUEBLES

De todas clases: objetos de arte, lámparas, adornos finos, etc.

PIANOS

Verticales y cuarto de cola, máquinas de coser y escribir, libros, vajillas, bandejas de plata, etc. Pago bien. Negocio rápido: U-2530 «La Predilecta».

U-5154: COMPRO MUEBLES

De todas clases. Pagamos más que nadie. También vendemos y cambiamos muebles y prendas. No venda sin antes hacer una llamada a Díaz y Chao: U-5154, Nptuno 197 y 200, esquina a Lucena.

DINERO

Sobre joyas.

En todas cantidades.

"LA PERLA",

Animas 84, casi esq. a Galiano.

Telf. A-8222

19 LIBROS e IMPRESOS.

COMPRO LIBROS DE TODAS CLASES y en todas cantidades. Pago bien. Voy a domicilio. Diríjase a José Mari, Librería La Escuela en Monte y Egido.

Arrendamientos.

A-1 FINCAS RUSTICAS-URBANAS

TOMO EN ARRENDAMIENTO FINCA de una o dos caballerías, cerca o junto a la Central. Tramo comprendido entre Artemisa a Bauta. Dr. Rodríguez de la Torre. San Nicolás 177 esquina Reunión.

REPARACIONES

42 MUEBLES y PRENDAS

¡Repare a tiempo su nevera!

Rionda, Infanta 52 y medio, entre Desagüe y Benjumeda: U-3968.

REPARAMOS SUS MUEBLES POR poco dinero, dejándolos nuevos. Casa Pardo: U-5761. Los modernizamos barnizamos a muñeca y esmaltamos «Duco». Pinturas mimbre a vapor y neveras. Tapicería en general. Azogamos espejos. Trabajos garantizados San Rafael número 130.

REPARACIONES DE MUEBLES

CASA «CORO»

Barnizamos toda clase de muebles. Combinaciones maderas, chapas y tapicería. Especialidad en colores. Limpieza de muebles a domicilio. Estrella 27 entre Aguila y Angeles. Teléfono: M-2127

REPARACIONES DE MUEBLES:

Barnizamos a muñeca, hacemos trabajos de tapicería y reformamos muebles, a precios módicos. Telf. U-1424. También pueden visitar nuestra exposición de muebles de calidad, a precios verdaderamente asombrosos. Mueblería García Espinosa. La casa que no cobra el lujo. San Rafael y Soledad.

EXPERTO TAPICERO

Se ofrece para toda clase tapicería y barnizados a precios muy módicos. Arreglos en todas clases de muebles por malos que estén. Pinturas «Duco». Llame hoy mismo y pasaré por su casa, sin compromiso alguno para usted. Tapicero Rodríguez Porto. Su casa, Gervasio 97, bajos, entre Zanja y Salud; y también se dan esmaltes y policromados en cueros. Telf. A-6381.

VENTAS

48 CASAS

CASA PUNTO COMERCIAL

Vendemos esta casa punto comercial, mide 13x24 una planta, Calzada Monte entre Tejas y Mercado, brisa. Avila y González, Mercado de Tacón No. 28 por Galiano Telf. M-9468

VENTAS

48 CASAS

Precio de ganga

VENDO

JESUS DEL MONTE 417

Casa de mampostería, azotea y tejas, 530 metros planos de superficie. Compuesta de sala, saleta, un salón corrido de 4.20 por 17 metros, dos cuartos, cocina de gas, dos baños con servicios completos y un hermoso sótano. Unica oportunidad. Escríbanos y gustosamente lo atenderemos. Informes: Calle F. número 34, Vedado, Habana. Oficina de Inversiones.

VEDADO: PASEO ESQUINA A ZAPATA $3,500

Casa antigua compuesta de: sala, comedor tres cuartos, baño, cocina, patio y garage. Mide 8x38 total 304 ms. P. de la Cuesta: A-8697 y FO-2419

RESIDENCIA DE ESQUINA EN ALMENDARES

Calle D y Fuentes, a una cuadra de ómnibus 30 y 57, jardín, portal, sala, recibidor, tres habitaciones, baño intercalado, comedor al fondo, amplia cocina, patio sevillano, garage, cuarto alto con servicios, traspatio, moderna Precio: $5,800. Está vacía, puede verse a todas horas. «P. de la Cuesta A-8697 y FO-2419

CHALET DE DOS PLANTAS ALMENDARES

En la gran calle 12, completamente moderno Compuesto de jardín, portal, sala, recibidor, comedor, pantry, cocina, cuarto y servicio criados, patio, y garage. En los altos, vestíbulo tres cuartos, con dos baños intercalados de lujo, terraza descubierta, acera de sombra. $8.200. P. de la Cuesta.

Tlfs. A-8697 Y FO-2419

VENTA Y COMPRA. — CASAS HABANA. Fincas Rústicas en carretera, solares Sierra y Almendares Dinero en hipoteca. Todo al contado. Neptuno 208. U-1802 Informa Llenín.

SE VENDEN MIRAMAR RESIDENCIAS acabadas de fabricar, 2 plantas, 3 y 4 habitaciones uno y 2 baños y todas demás comodidades. Calle 28 esquina a Séptima Avenida. Precios: $11,000, $13.000 y $18.000, facilidades de pagos. Verse todas horas. Otra calle 8 entre 11 y 13, Reparto Almendares, próxima terminarse. $8.000. Informe Arquitecto Julio Alemany. F-3308.

VEALA: VENDO LUJOSA RESIDENCIA, acabada fabricar, calle A entre Fuentes y Lanuza, Reparto Almendares. Tiene tres habitaciones, closet, portal, sala, regio hall, espléndido comedor, cuarto de baño con los closets de última novedad y decoración lujosa; hermoso jardín con terraza y pérgola, cocina y pantry, dos cuartos y servicios para criados, garage con cuarto alto para el chauffeur, cortinas de terciopelo y brocado. Puede verse a cualquier hora del día, informes en la misma.

VENTA DE CONTRATO DE ARRENDAMIENTO Y DE FINCAS. —Habana vieja, con 15 habitaciones $350, Cerro, junto Calzada con 20, $800. Colón, con 12 y 1 casita alta, $250, 2 casitas Marianao tabla y tejas 1200 pesos, 8.75x26 y 11 por 15 dos esquinas varas. Informan Acosta 93.

VENDO MI CASA A DOS CUADRAS de Belascoaín, Secretaría de Justicia y Sanidad, $6.000-00 compuesta de sala, comedor, cuatro cuartos, baño intercalado, lujosísimo y de criados, gran patio prepara altos Informa: Florencio de 10 a 12 solamente, Belascoaín y Desagüe, (café)

VEDADO CALLE BAÑOS, ACERA sombra solar 13x50 650 M. Precio 16.00. Calle 8 parte alta solar 13.66 por 50 683 ms Precio: $7.50. Calle Baños tres parcelas cada una de 10 por 35 a $4,000, una esquina 20x30, precio 7.500, otro lote 20x50 1000 ms. precio. 10.00 Informes directos. M. de J. Acevedo, A-7405.

CALLE 27 CERCA A. VEDADO CASA una planta, 11x22.66 jardín, portal, sala comedor, tres cuartos, baño, cocina, pantry, cuarto criados, pasillo lateral de 1.10 metros, muy buen estado. Viga y losa acero. Precio 7.500 Informes: M. de J. Acevedo A-7405

CALZADA DE VIVES. — VENDO acera sombra 6.50 por 25, portal, sala, comedor, 3 cuartos, baño, cocina, otro cuarto patio, un cuarto alto, losa por tabla, reedificada reciente. Precio: $5,500. Véame, hará negocio. Informes directos a comprador. M. de J. Acevedo. A-7405

CALLE 23. VEDADO. VENDO DOS esquinas de 20x36, 720 ms. Precio 22.00. 5 lotes de 12x36 420 ms. Precio 20.00. También vendo 5.000 con 10 de frente a 17.00 oigo oferta Informes solo directo a interesado. M. de J. Acevedo, A-7405.

CHALET: $6,000 CONTADO

En el mejor lugar de Alturas de Almendares. Vendo este chalet con todas las comodidades para familia de gusto. Tiene gran traspatio dedicado a merendero, dando $6,000 contado y el resto a pagar con alquileres. Dueño: Marcelino González, Mercado de Tacón número 28, por Galiano. Telf. M-9468.

Calle San Miguel, a dos cuadras de "El Encanto", vendemos casa de tres pisos, moderna.

En industria, próxima a San Lázaro, otra, también de 3 pisos, produciendo buena renta.

Calle Aguila, cerca de Neptuno, casita de tres plantas, con establecimiento en los bajos.

En San Rafael, acera de sombra, casa de dos pisos, construcción elegante, muy bien alquilada.

PARA OBTENER EL PRECIO, AUTORIZACION PARA VISITARLAS Y DEMAS INFORMES, VEA A:

MENDOZA Y CIA.

OBISPO 63

VENDO EN LA HABANA, CASA DE dos plantas, rentando $60.00, moderna: $6,000: M-1072.

VENTAS

48 CASAS

DE NEPTUNO AL MAR. —GERVASIO 7x40, 2 plantas, sala, recibidor, comedor 5 cuartos, baño, cocina, altos iguales Precio16.000. Escobar 2 plantas 6x30, cada piso sala, comedor, recibidor, 5 cuartos, baño solo con 5,000 y reconocer hipoteca de 10.000. Lealtad 2 plantas 7x25 sala, recibidor, comedor 4 cuartos, baño, cocina, altos mejores. Precio 14.500. Escobar 9x34 varas 2 plantas moderna, techos monolíticos, sala, comedor, 4 cuartos, baño intercalado, cocina, patio. Precio: $15,000. Pueden quedar 10.000. Informes directos. M. de J. Acevedo A-7405.

CONSULADO CERCA NEPTUNO. Casa una planta mide 8x37, 300 ms. bien situada. Zaguán, saleta, sala, 5 cuartos, comedor, cocina, traspatio, tres cuartos altos. Precio: 15.000 Lealtad cerca San Lázaro. Casa 2 plantas 6.40 por 20, sala, recibidor, 3 cuartos, baño, cocina, altos iguales, renta $70 00. Precio: 9:500. Oigo oferta. Informes: M. de J. Acevedo. A-7405

PEREZ Y SOLIS: COMPRAMOS Y vendemos edificios, chalets, casas, solares, fincas rústicas y de recreo. Damos dinero en hipoteca, condominios y participaciones. «El Gato Negro», Obispo 65: M-6872.

CASAS ANTIGUAS: MANRIQUE CERca de Neptuno, 9 por 30: $13,000; San José cerca de Lealtad, 12 por 23, a $25.00; San Nicolás cerca de Concordia, 7 por 20: $7,000; Gervasio cerca de Reina, 7 por 25: $5,200; Sol cerca de Egido, 12 por 28: $8,000. Pérez y Solís, Obispo 65: M-6872.

CERCA GALIANO. GANGA: TRES plantas, fabricación de primera, monolítica, decorada, sala, saleta, 3 habitaciones, baño intercalado, comedor, cocina, cuarto de criados, cada planta, fabricada en 176 metros de terreno: $16.500. Pérez y Solís, Obispo 65: M-6872.

VIRTUDES: EDIFICIO MONOLITICO, fabricado en 500 metros de terreno, 6 casas: sala, saleta, cinco grandes habitaciones, baño intercalado: comedor, cocina, servicios de criados, cada casa. Renta todo: $350.00. Tiene $25,000 moratoriados con 40,000 pesos. Vendemos. Pérez y Solís, Obispo 65: M-6872.

PRADO: EDIFICIO DE CUATRO Y media plantas, modernas, fabricado en 376 metros de terreno. Renta $500.00 en $65,000. Otro, tres plantas primera, fabricado en 296 metros de terreno: $37,000. Pérez y Solís, Obispo 65: M-6872.

AMISTAD CERCA DE NEPTUNO: 4 plantas monolíticas, decorada, con sala, saleta, 4 habitaciones, baño completo, comedor, cocina, servicios, de criados, cada planta: $24,000, Pérez y Solís, Obispo 65: M-6872.

CONCORDIA CERCA DE OQUENDO: dos plantas modernas, con sala, 3 habitaciones, baño completo, cocina, cada planta: $7,000; otra, dos plantas, cerca de Soledad: $5,000. Pérez y Solís, Obispo 65: M-6872.

SAN FRANCISCO: ESQUINA CON bodega, dos plantas fabricadas en 400 metros de tterreno. Renta $120.00, en $15,000; San Lázaro, edificio con 6 casas modernas: $25,000. Pérez y Solís, Obispo 65: M-6872.

NEPTUNO: EDIFICIO DE CONSTRUCCIÓN primera, 5 plantas, fabricado en 400 metros de terreno. Varios comercios. Rentando $600.00 mensuales, en $110,000. Pérez y Solís, Obispo 65: M-6872.

SAN RAFAEL: CASA FABRICADA en 650 metros de terreno Renta $200.00, en $35,000; otra, en Aguiar, con seis casas monolíticas: $36,000. Pérez y Solís, Obispo 65: M-6872.

VEDADO: 23 CERCA DE PASEO, UNA planta, viga y loza: jardín, portal, sala, gabinete, 5 habitaciones, dos baños completos, comedor, pantry, cocina, cuartos de criados, garage, 14 por 50: $20,000. Pérez y Solís, Obispo 65: M-6872.

VEDADO: B., CHALET DE TRES plantas, monolítico, decorado. Planta baja: jardín, portal, sala, saleta, regio comedor, hall, cocina, pantry, 3 cuartos de criados, garage dos máquinas. Segunda planta: dos terrazas, hall, 4 dormitorios, 2 baños intercalados lujosos. Tercera planta: terraza, una habitación y terraza: $30,000. Facilidades. Pérez y Solís, Obispo 65: M-6872.

VENDO PRECIOSA CASITA ALTURAS Buenavista, doblar chalet Capablanca, portal, sala, comedor, tres cuartos, $1 650. También $1.000 contado, resto sin interés. Dr. Cancio, A-7421.

PERSEVERANCIA: VENDO CASA DE dos plantas, techos monolíticos: $8,000. Informes: O-Reilly 11, departamento 407: M-1072.

ESPLENDIDA CASA: VIRTUDES, A 20 metros de Galiano. Una regia planta, propia para familia adinerada. Monolítica, citarón: $10,500 Telf. M-1072.

REPARTO ALMENDARES: $4,700, con jardín portal, sala, cuatro cuartos, baño intercalado, comedor, pantry, cocina, patio y garage. Citarón, monolítica: M-1072.

VEDADO: EN CALLE OCHO CERCA de 19, con jardín portal, sala, cuatro cuartos, baño intercalado, comedor, cocina y patio: $7,800. Es ganga: M-1072.

VIBORA: A UNA CUADRA DE LA Calzada de Jesús del Monte, moderna casa, en $2,400, sin rebajar nada: M-1072.

GRAN CASA DE CITARON, MONOLítica: portal, sala, cuatro cuartos, dos baños, comedor, cocina y patio, en la Calzada de Jesús del Monte: $5,500: M-1072.

VENDO EN ALTURAS DE ALMENdares, Almendares, La Sierra, espléndidas casas, desde $4,000 hasta $18,000. Véame o llame por teléfono. O-Reilly 11, departamento 407: M-1072

OCASION UNICA: CASA EN EL VEDado, de mampostería, en calle Seis cerca de 17: $3,800, sin rebaja. Tiene 3 cuartos, sala, baño completo, comedor, cocina y patio: M-1072.

VEDADO: SOLARES. VENDO DE todas medidas calle 19, tienen agua, alcantarillado y gas, calle asfaltada. Facilidades de pago. Precio: $10.00. J. González, O-Reilly 26. M-2602. Oficina.

VENDO CASA DE DOS PLANTAS, EN la Víbora, esquina: portal, sala, hall, 3 cuartos, comedor, baño, terraza, en cada planta, más garage en los bajos: $4,500.

UNA EN JESUS DEL MONTE, PROxima a la Calzada: sala, 3 cuartos comedor, baño completo, calentador, patio y traspatio: $3,000.

UNA EN LA HABANA, CERCA DE Reina y Belascoaín: sala, comedor, 5 cuartos, servicios y patio, 210 metros: $3,000. Informes: Vallongo, Belascoaín 641.

$2.200 CASA MODERNA CERCA de Ciudad Militar vendo casa moderna, portal, sala, dos cuartos, baño, comedor, cocina y patio. J. González, M-2602. O-Reilly 26. Oficina.

CHALET CALLE FLORES SANTOS Suárez, vendo: portal, jardín, sala, comedor, 2 habitaciones, baño completo, cocina patio, pasillos laterales, $2,500. No corredores Informes: A5-4251 y F-3931 Bernaza 36.

SE VENDEN LAS CASAS SIGUIENtes: Concepción 14 entre Delicias y Buenaventura 5.000; Príncipe 21 moderno entre Romay y Vigía, $2.000; Municipio y Cueto casa de esquina, superficie 260 metros: $5,500. Informes: F-5631.

VENTAS

48 CASAS

CALLE SAN LAZARO, VENDO CAsa moderna 3 plantas, 6 casas, en cada planta 2, cerca Universidad 300 metros superficie. J. González OReilly 26. M-2602. Oficina.

SAN MIGUEL 183 LETRA C. SE vende una casa de dos plantas. ocho metros 20 centímetros de frente por 22 metros de fondo. Informes: F5631

MANUEL CORREA

Compra y venta

De casas, solares, fincas rústicas e hipotecas.

Dinero sobre panteones, condominios.

Administración de Bienes, con garantía.

Campanario 90, bajos: A-6836.

VENDO Y COMPRO CASAS Y SOlares en La Habana, Vedado y repartos. Dinero para hipotecas. Estrada Mora. San Ignacio 50, de 9 a 12 y de 2 a 5. Telf. M-7432.

REPARTO LA SIERRA: VENDO VArias casas bien situadas, para vivir y para renta. Fabricación de garantía absoluta. Recién construída. Abel Rodríguez: FO-2212.

JORGE ARMANDO RUZ

Vendo más de 200 casas, propias para fabricar o reedificar, de la medida que desee. Magníficas residencias y los mejores solares en el Vedado, Víbora, Kohly, Almendares, etc. Casas modernas, de varios precios, en las mejores calles de La Habana, produciendo buen interés. También tengo instrucciones de varios clientes para comprar propiedades. Si desea comprar o vender su casa, escriba a Ruz. Habana 91: M-2943.

AUMENTE SU CAPITAL

Vea a Quiñones y Couto. Tenemos en lo mejor de Almendares, 8 casas y varias habitaciones interiores con renta mensual superior a $150. Precio: $8 500. Casas desde $1,200 a $12,000 y solares de todos tamaños y precios. Oficina 9 y 14 Almendares Telf. FO-2848 (Crucero de la Playa)

REPARTO ALMENDARES: CALLE 12 entre Tercera y Quinta, Vedado. Regia casa, muy amplia y lujosa, seis habitaciones. Vendo varias, sin estrenar. Abel Rodríguez: FO-2212.

CASA DE DOS PLANTAS, 6 POR 28 varas, San Lázaro 352, en $9,500. Renta más de 50 pesos. Alonso, Calzada y Seis, Vedado.

VEDADO. VENTA UNICA COMprela hoy, luego es tarde. Solar completo todo fabricado moderno, 18 departamentos. Renta $155.00. Precio $16.000. Otro con dos casas 13.000 pesos a dos cuadras de Línea, dueño con el comprador, no corredores. Dueño: I-5739.

VENDO LOCAL PARA ESTABLECImiento con armatoste, etc., y 2 accesorias y servicio, Precio $2.500 al contado, Avenida 58, y calle 7. Buenavista. Otro local en Almendares. Informan: F-3750. G, 40, Vedado.

Se vende

Marqués González número 105, entre Figuras y Benjumeda, preciosa casa, construcción de primera, de gran lujo. Compuesta de sala, saleta corrida, cuatro cuartos, baño intercalado de colores, servicio de criados, cocina para gas y carbón, calentador, etc. $7,500, 130 metros cuadrados de superficie. Informa su propietario: Francisco Torres, Aguiar número 65. Teléfono: A-7830. Pueden ver la casa, de 8 a 11 a. m. y de 1 y media a 5 p. m.

VENDO CASA: VEDADO, ACABADA de contruir. Bajos: jardín, portal garage, servicios. Altos: sala, comedor, tres cuartos, baño intercalado, cuarto en azotea, servicio de criados y lavadero. Informa en la misma, calle 23 y 28, Vedado.

AMPLIACION ALMENDARES. LA mejor calle fabricación primera, jardín, portal, sala y saleta, 4 habitaciones, 2 baños, comedor, pantry, cocina, cuarto y servicios criados, garage 2 autos, patio, $8.900. FO-1417

Se vende

La preciosa casa San Lázaro número 76, entre Vista Alegre y Carmen, a una cuadra de la Calzada, en la Víbora. Construcción de primera, de gran lujo. Compuesta de portal, sala, saleta corrida, cuatro cuartos, saleta de comer al fondo, cocina, servicio de criados, baño intercalado de gran lujo: $7,500, 222 metros cuadrados de superficie. Informa su propietario: Francisco Torres, Aguiar número 65. Telf. A-7830. Pueden ver la casa, de 8 a 11 a. m. y de 1 y media a 5 p. m.

ESQUINA EN $3,500

En lo mejor de Lawton, rentando $35.00, dividida en dos casas, con portal, sala, comedor y dos cuartos, cada una. También vendo una nave de 9 por 37, en Puerta Cerrada, a $15.00 metro, terreno y fabricación. Aguila 118. Telf. A-6577.

CASA EN $2,800

En la Víbora cerca de Concepción, a tres cuadras de la Calzada, de cielo raso: sala, saleta, tres cuartos, baño lujoso, patio y traspatio. Rentando: $28.00. Aguila 118, altos. Telf. A-6577.

CASAS A $1,200

En lo mejor del Cerro, modernas, de sala, comedor y dos cuartos. Rentando a $12.00. Se venden por asuntos de familia. Aguila 118, altos. Telf. A-6577.

CASAS A PLAZOS

Se venden a $800.00, en Buenavista, cerca de la línea, con sala y tres cuartos, con poco de contado. Resto por meses. Aguila 118, altos. Telf. A-6577.

ESQUINA EN $25,000

Moderna, cerca de Belascoaín, tres plantas, con comercio, gran renta. Casa en Neptuno en $70.000 con comercio. Renta de un solo recibo, dando más del 8 por ciento. Aguila 118, altos. Telf. A-6577.

CASA EN $3,300

En la calle Marqués González, de sala, saleta, comedor, tres cuartos, baño y servicio. Otra en $3,000, calle Chávez, con 104 metros de superficie. Otra, Condesa, en $2,100 y una en $2,200 en Concepción de la Valla. Aguila 118, altos. Telf. A-6577.

VENTAS

48 CASAS

VENDO LA LINDA CASA DE UNA planta, Mazón 30, cerca de la Universidad, con garage, cuatro habitaciones, tres baños, lujoso comedor, precioso patio andaluz, toda decorada con gusto, muy clara y fresca. Informan en la misma.

SE VENDE

Santa Irene esquina a Serrano, Santos Suárez, espléndida, lujosa y amplia mansión con sótano, 2 plantas y garage para dos máquinas. Construcción moderna, de primera, con 983 metros de terreno. Informes: The Trust Company of Cuba, Obispo número 53: M-6917.

CASA DE DOS PLANTAS 6 POR 28 varas, San Lázaro entre Gervasio y Belascoaín 352, $9.500. Renta más de 50 pesos. Alonso, Calzada y Seis, Vedado.

JORGE ARMANDO RUZ: VENDO EN Campanario 111, entre Salud y Dragones, propia para reedificar. Mide unos 72 metros de frente. Puede hacer dos casas. Terreno y fabricación: 18 pesos vara. Ruz. Habana 91: M-2943.

HABANA VIEJA: 15 HABITACIONES $350.00. Cerro junto Calzada, con 20, $800. Colón, con 12 y 1 casita alta, $250. 2 casitas Marianao tabla y tejas, a $1.200. 8-75x26 y 11 por 15 de esquina varas. Informan Acosta No. 93.

EN EL CERRO. SE VENDE PRECIOsa propiedad buena renta y gran porvenir, a media cuadra de la Calzada. Informes: Cerro No. 548 Acumuladores de 7 a 11 a.m. y de 1 a 5 p. m. Trato directo con su dueño. No corredores

49 SOLARES

EL MEJOR SOLAR DE LA AMPLIAción de Almendares se vende, lado de la brisa, frente doble vía tranvías dos cuadras de la nueva iglesia Calle Nueve 1043 varas. Dueño Telf. FO-2312

JESUS DEL MONTE VENDO BArato solar esquina a brisa. Avtnida General Lee y Cortina, 20 por 20, fabricado, asfalto, alumbrado, varias guaguas y tranvías a dos cuadras. U-2667. Espada y Concordia, bodega.

SOLAR ALTURAS DEL VEDADO, calle 25 y 30, se vende barato, mide 31x20. Informa González U-2672

VENDO ESQUINA MODERNA, CAlle Zanja dos plantas 400 metros superficie, buena renta, cuatro casas. Precio $23.000. J. González. OReilly 26. M-2602. Oficina.

GANGA: CALLE TERCERA Y LInea, 40 metros, Calzada de Columbia, frente a chalet de Barraqué. Situación privilegiada, alta, 10 por 40: $990.00. Otras parcelas. J. González: M-2602, O-Reilly 26, oficina.

MIRAMAR: ESQUINA EN $3,500 vendo calle Primera y Seis, acera de sombra, frente al Casino. Mide 23.82 por 29.47. Precio: $3,500. J. González: M-2602, O-Reilly 26, oficina.

MIRAMAR: PARCELA EN $1,900. Vendo parcera, acera sombra, calle Seis entre Primera y Tercera. Mide 14.50 por 29.47. Precio: $1,900. J. González: M-2602, O-Reilly 26, oficina.

REPARTO ALMENDARES: CALLE Primera entre 18 y Fuentes. Vendo parcela de 420 varas, brisa, alta y llana: $1.80 vara. Informes: Abel Rodríguez: FO-2212.

REPARTO MIRAMAR: VENDO LA mejor esquina del reparto, 30 por 40 varas. Precio económico Punto ideal, alta, llana. 26 y Séptima. Informes directamente: Abel Rodríguez. Telf. FO-2212.

SE VENDE UN SOLAR DE ESQUIna, en Estrada Palma y José Antonio Cortina, 20 metros de frente por 40 de fondo. Informes: M-9348, de 10 a 5 p. m.

LOMA DEL MAZO VENDO SOLAR DE esquina Juan Bruno Zayas y O-Farrill. Informan teléfono F-5016 de 8 a 11 a.m.

GANGA FENOMENAL: VENDO EN 500 pesos, terreno que mide 786 varas, Víbora, calle Avellaneda casi esquina a Gertrudis, reparto Rubio. Otro, Avenida de Las Palmas, frente al Campamento de Columbia, solar de esquina. Mide 608 varas: $1.50 vara. Dueño: Muralla 7, altos, departamento núm. 1.

MIRAMAR: PARCELAS FRENTE AL parque, calle 24 entre 5ta. y 7a., en lo más alto de Miramar; 14x53 varas, $3.60 vara. Dueño: Laguardia, M-2479.

SE VENDE UNA HERMOSA PARCEla de terreno, en la Víbora, formada por los solares 3 y 4, de la manzana número 1, del reparto La Floresta, terreno alto, con 55.00 metros de cota, sobre el nivel del mar, a una cuadra de la Avenida de Acosta y dos cuadras del parque «Emilia de Córdoba». El solar número 3, con un frente de 12.38 varas a la calle Avellaneda, acera de la sombra. Tiene una superficie de 447.81 varas cuadradas. Solar número 4, esquina de fraile, con frente de 15.62 varas a la calle Espadero y 27.06 varas a la calle Avellaneda. Tiene una superficie de 459.72 varas cuadradas. Se venden juntos o separados. Para más informes, su dueño, ingeniero Arana. San Lázaro número 86. Víbora. Telf. X-2609.

VEDADO: VENDO SOLAR CALLE 30 y 25 a una cuadra de la calle 23. Frente 11.79, fondo 40.00 varas. Superficie 486 varas. Precio $6.00 vara. Teléfono FO-1513.

NO PIERDA ESTA OPORTUNIDAD

SOLARES CHICOS EN EL VEDADO

ESPECIALMENTE SITUADOS

Ya se vendió la otra parcela que se anunciaba.

Se vende: esqnina de 23 y Baños, con 22.66 metros por la calle Veintitrés y 36 metros por la calle Baños, a $35.00 metro.

Catorce metros por la calle de Baños a continuación de la esquina, por 36.32 metros, a $27.00 metro.

Informa su propietario, Francisco Torres, Aguiar número 65. Telf. A-7830.

VENDO SOLAR MADERA CALZADA Luyanó una cuadra Toyo 14.25 por 50 fondo, 8 habitaciones, 3 accesorias doy barato. Informes: Manuel Pruna 15, frente a La Gloria.

VENTAS

49 SOLARES

SE VENDE SOLAR DE AVENIDA de Santa Catalina esquina a Cortina, Reparto Mendoza, Víbora. Mide 24,265 varas frente por Santa Catalina y 23 58 por Cortina. Trato directo con el

VENTAS

56 MUEBLES y PRENDAS

¡¡LIQUIDACION!!

De todos los objetos de plata y arte. También una variada y finísima colección de joyas.

LOS TRES HERMANOS
CONSULADO 94-96
M-3534

MueblesBaratos
Liquidación permanente de Radios, Juegos de Sala, Cuarto y Comedor. A VERDADEROS PRECIOS DE GANGA
VENGA A VERNOS EN SEGUIDA
AHORRARA DINERO. FACILIDADES DE PAGO. TOMAMOS SUS MUEBLES A CAMBIO
"LA CASA LOPEZ"
BELASCOAIN 76
ENTRE JESUS PEREGRINO Y POCITO
TELEFONO U-1541.

CAMBIAMOS SUS MUEBLES
En Neptuno y Soledad, «El Fénix», la casa que más muebles tiene en La Habana: juegos de cuarto, comedor, sala y piezas sueltas. Ultimos modelos.

AL CONTADO Y A PLAZOS COMODOS
Compramos y cambiamos sus muebles de uso, en parte de pago. Si no conoce esta casa, visítenos, o recomiende a sus amistades antes de cerrar trato.
"EL FENIX"
PICOS, CARBALLIDO Y COMPAÑIA, Neptuno y Soledad.
Telf. U-1360.

LA PREDILECTA
LA CASA QUE NO COBRA EL LUJO
OBJETOS DE ARTE

El mejor surtido en adornos propios para regalo: jarrones, columnas, lámparas, cuadros, alfombras, abanicos, figuras de bronce y marfil, y muchos otros. Muebles chinos, Boulle y Aubusson
PIANOS
SAN RAFAEL Y OQUENDO, (al lado del Bar)

MUEBLES CLASICOS Y NOVISIMOS estilos, de lujo y modestos, especialmente enchapados. Famoso refrigerador «Apex» que se paga con lo que ahorra. Maravilloso radio «Silvertone-Colonial», el de mayor alcance y la voz más clara. Visiten nuestros almacenes y exposición permanente. Aprveche las grandes rebajas de precios, al contado y a plazos. La Casa Ruisánchez. Angeles 13 y Estrella 23 al 31. Telf. M-2024. Sucursal: La Colonial, Reina 111, teléfono: A-9921. Se solicitan agentes que sepan vender en esta plaza.

56 MUEBLES y PRENDAS

"LA HONRADEZ"
MUEBLES MODERNOS
Nuevos y usados, se venden a plazos y contado, muy baratos. También cambiamos y alquilamos. no compre sin visitar esta casa.
"LA HONRADEZ",
Máximo Gómez 85,
entre Aguila y Amistad.
A-7795.

VENDO URGENTEMENTE ELEGANte juego comedor de caoba Renacimiento español con cueros repujados. San Lázaro 360, bajos, entre San Francisco e Infanta.

MUEBLES A PLAZOS
Juegos cuarto: $8.00 fondo; sala: $5.00 fondo; comedor: $8.00 fondo. Cambiamos muebles. Tomo en fondo. Precios sin competencia.
"LA VICTORIA",
Monte 193. Telf. M-7458.

ANTIGUEDADES Y OBJETOS
de Arte: Crucifijos de tallas admirables, cuadros de mérito, bandejas, juegos de café, cubiertas, candelabros, escribanías, jarras, palanganas y otras cosas. Toda plata legítima. Alhajas antiguas y modernas en profusión, a precios reducidos.
CARBALLAL HERMANOS
San Rafael 138, entre Gervasio y Belascoaín. Telf. U-5744.

MUEBLES A PLAZOS
Y al contado. Casa hierro. Compostela y Merced. Precio de liquidación desde los más modestos hasta los más lujosos. Tomamos muebles usados, en fondo. Vea nuestra exposición: M-1220. Alquilamos muebles.

SALUD NUMERO 9

LAMPARAS, DESDE $1.00
Muebles: juegos comedor, cuarto, sala, recibidor, de todos estilos y económicos. Gran sutrido en muebles de oficina, sillones de barbería y equipajes a mitad de su valor.
«La Casa Inglesa», Salud número 9, esquina a Rayo: M-7179.

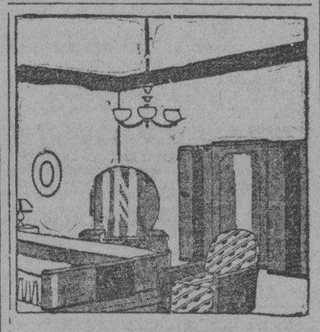

MueblesBaratos
Liquidación permanente de Radios, Juegos de Sala, Cuarto y Comedor. A VERDADEROS PRECIOS DE GANGA
VENGA A VERNOS EN SEGUIDA
AHORRARA DINERO. FACILIDADES DE PAGO. TOMAMOS SUS MUEBLES A CAMBIO
"LA CASA LOPEZ"
BELASCOAIN 76
ENTRE JESUS PEREGRINO Y POCITO
TELEFONO U-1541.

VENDO FRIGIDAIRE KELVINATOR 5 pies, control temperatura, $110. También panteón dos bóvedas cerca entrada $475. Dr. Cancio A-7421.

SALUD 11
Necesito dinero. Visítenos. Regio juego cuarto, 2 y 3 cuerpos, sala, comedor, recibidor, neveras, sillas, sillones, lámparas, living-room, tapizados y rejilla.

EQUIPAJES EN LIQUIDACION
Vidrieras de refrigeración completa, 500 sillas de Viena, banquetas de bar, mesas de café; aparato eléctrico de café, puro aroma; oficinas, regio juego despacho, libreros, burós, sillas, caja hierro, archicos, contadora vidrieras máquina de coser y escribir, equipo de refrigeración, fuente soda, 120 pupitres, 50 sillas de barberos.

COMPRO, VENDO Y CAMBIO
Antes de comprar, visite esta casa y compare precio
SALUD 11: M-9136

NEVERAS
Reconstruídas y garantizadas, de todos tamaños. Refrigeradores de uso, de todos tamaños. Rionda, Infanta 52 y medio, entre Desagüe y Benjumeda: U-3968.

56 MUEBLES y PRENDAS

OPERADOS E INVALIDOS
Alquilamos y compramos: camas «Fule», sillas para inválido, muebles, aparatos de Hospital, madera, fabricamos y reparamos, pintura «Duco», niquelamos. Neptuno 161. Telf. U-3322. Casa Fernández.

FAMILIAS: VENDO REGIO JUEgo de cuarto, tres cuerpos, con elegante butacón, por la mitad de su valor; otro, chico, flamante también: $80.00; uno de sala, en $40.00; uno de comedor, Renacimiento: $85.00, con cueros; una nevera chica y varias lámparas. San Rafael 143-E., entre Soledad y Aramburo.

GABINETE DE OPTICA "Versalles" PRADO Nº 109 TELEFONO A-6613

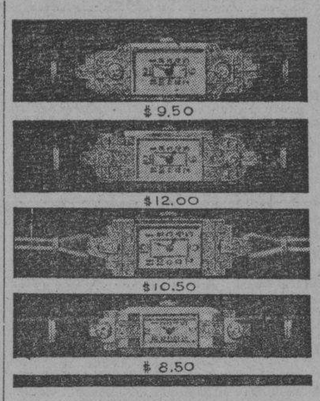

Estos preciosos modelos con máquinas garantizadas, pueden ser solicitados desde cualquier parte de la Isla, mandando 20 centavos más para franqueo, a la joyería y óptica «Versalles», Prado 109. Telf. A-6613, Lorenzo Toro.

VENDO CUARTO, 3 CUERPOS, ARte moderno última moda, se da barato, de caoba, comedor Renacimiento, sala, recibidor, arte moderno, lámparas adornos, todo baratísimo. Prado 27, altos.

SE VENDEN MAGNIFICOS «PANneaux» chinos de seda bordados, únicos en Cuba, piezas de museo, comprendiendo un Dios chino Muebles y jarrones chinos. Regio comedor del más puro estilo español, todo tallado y cuero repujado, comprendiendo reloj de pie que costó 500 pesos. El juego de comedor completo se vende en $350. «La Firquita», calle 5 entre 12 y 14. Reparto Almendares.

FAMILIA VENDE REGIO CUARTO, tres cuerpos, moderno butacón, tiradores largos, $125.00 comedor, Renacimiento policromado: $95.00; living-room; nevera eléctrica; recibidor: $45.00; lámpara moderna: $25. Salud 54, entre Escobar y Lealtad.

NO LE TEMA AL PELIGRO AMARIllo. La Casa Ros y Novoa ya tiene a la venta juegos matrimoniales, grandes y chicos, y señorita, en meple, o nogal circasiano; algo nuevo y duradero como los de Thonet-Nunus, Viena. J. Naveira, S. en C., Galiano Novencuatro.

REINA 56, REMATO 2 SILLONES de Barbería, buenos espejos y sillones; varias vidrieras; 4 neveras; 2 máquinas de coser; 2 mostradores de mármol y de sabigún. Véame pronto.

57 UTILES de OFICINAS

BOLSA DE MUEBLES DE OFICINA

Muebles de acero ARTMETAL, muebles de caoba sólida; tarjeteros de control visible, Postindex; máquinas de escribir, L. C. Smith y Corona, portátil; máquinas de sumar «Corona»; relojes marcadores, Cincinnati;
MIMEOGRAFOS Y ADRESOGRAFOS
Compostela 53 y 55, entre Obispo y Obrapía. A-7744.

MAQUINAS ARCHIVOS

BUROS
CAJAS
PUPITRES
Materiales de Colegios
DINERO Y JOYAS

Fluses y capas a $2.00, procedentes de subastas.
"LA HISPANO CUBA"
Monserrate y Parque Zayas.
Telf. A-8054.

¡REALIZACION!
MIMEOGRAFOS "EDISON DICK"
Calculadores Monroe y Marchant, máquinas de sumar y escribir, archivos Steel-Age y gabinete Kardex, cajas de caudales, mesas, burós de todas clases, contadoras National. "La Nacional", Villegas número 93, entre Teniente Rey y Amargura. Telf. A-9915.

58 LIBROS e IMPRESOS

LIQUIDACION DE DIEZ MIL LIBROS
Iniciamos ahora nuestra venta eliminatoria de un sinnúmero de obras literarias, técnicas y científicas, rebajadas notablemente, muchas con descuento de más del 80 por ciento de su precio corriente. No deje pasar esta oportunidad que tardará algún tiempo en repetirse. Ediciones originales y selectas, completas y auténticas. Hay libros de autores, como Blasco Ibáñez, Myrian, García Vicente, Le Bon, Castelar, etc., y los precios comienzan en 10, 20, 30 y 40 centavos.
LIBRERIA "ALBELA"
Belascoaín y San Rafael: U-5783
Apartado 511, Habana.

59 RADIOS

RADIO 1936, LINDO MUEBLE 1938 bocina de 16 pulgadas, toda onda como nuevo Precio de ganga. Visible, de 2 a 4 p.m. Mazón 37, bajos derecha.

60 INSTRMENTOS de MUSICA

$75, VENDE FAMILIA QUE VA AL interior, piano de lujo elegantísimo, gran marca, lindísimo sonido, está flamante, banqueta, Lawton No 29, y medio entre San Francisco y Concepción. Víbora.

La Predilecta
LA CASA QUE NO COBRA EL LUJO

Tenemos el piano que usted necesita, propios para profesionales personas de gusto y estudiantes. Gran surtido de las más famosas marcas europeas y americanas. Absoluta garantía. Traiga experto. Facilidades de pago. Desde $1.00 semanal. Alquiler: $2.00 mensual. San Rafael esquina a Oquendo, (al lado del bar). Telf. U-2530.

ANTES DE COMPRAR SU PIANO visite «La Internacional» Esta casa cuenta con un surtido de pianos alemanes y americanos de las más famosas marcas, Facilidades de pago. San Rafael 57, esquina a Campanario. A-6100

SE VENDE UN BUEN PIANO, POR no necesitarlo y estar estorbando. Lo doy a la primera oferta razonable. Aguila 35, entre Animas y Trocadero.

VENDO PLAMANTE PIANO. SE DA sumamente barato. Urge venta. Aguila 150, por Corrales, al lado de la carnicería.

AFINADORES

AFINE SU PIANO POR $2.00, CON toda garantía y seguridad. Manuel Domínguez, afinador-mecánico, graduado en la Escuela «Dangluard», de New York. Taller de Reparaciones, Dragones entre Prado y Zulueta. M-3040.

$2.00 SOLAMENTE LE CUESTA afinar su piano poniéndole cuerdas gratis, siendo pocas las rotas. Arreglos grandes, baratísimos. Oiga tocar al afinador lindas piezas. Oscar Telf. X-1049

61 DE ANIMALES

VACAS
Se venden recentinas y próximas. Primero y segundo parto, Holstein, Jersey y cruzadas. Precios razonables También hermoso toro Holstein garantizado de tres años. Se pueden ver en la finca Marinero, Avenida de Boyeros y Aldabó. Ordeño 2 y media p.m. Fernández, Figuras 4 esquina a Lealtad. M-2189

SE VENDE EN $50 JACA DORAda buena caminadora, sana y fuerte, finca San Antonio, Vínculo y Quesada, Calabazar.

FAMILIA VENDE PIANO CUARTO de cola, completamente nuevo. La mejor marca. Urge venderlo. Véalo. Calle Doce número 7, entre F. y G., frente a la destilería «Habana».

VENDO A PRECIO DE SITUACION: mulos, carros y arreos, de todas clases caballos, mulos de monta y Pony, 4 potros sementales, 7 y media cuartas, bonito color; 40 mulos criollos, domados, de monta y cerreros carros cerrados, para lecheros y un burro semental, criollo; una cesta de mimbre, con sus arreos, montura y una Pony. Domingo Jarro, Marina y Atarés Jesús del Monte: X-1876.

62 OBJETOS VARIOS

SE VENDE BARATO UN VENTIlador y diez vidrieras propias para muestrario de zapatos. Informes Lombillo No 1 Cerro

RELLENO, SE VENDE A $0.05 EL metro de escombro de canteras, material suelto. Félix Vila, calle 26 frente al Cementerio Chino.

VIDRIERAS, CONTADORAS
Mesas Vitrolite, sillas, banquetas, mármoles, exprimidores de jugo, pasteleras, cajas caudales, pesas, neveras, molino café, picadores de carne, contadoras National, enseres de comercio, compro y vendo.

ESPECIALIDAD EN BUROS
Sillas, muebles de oficina, a los mejores precios.
Vidrieras de uso. Todos tamaños y formas, siempre en existencia, mostradores, divisiones. Cano, Habana 113 y medio, entre Amargura y Teniente Rey. Teléfono A-8607.

62 OBJETOS VARIOS

GANGA: POR TENER QUE EMBARcar, vendo mi máquina de lavar, marca «Easy» en perfectas condiciones, a primera oferta razonable. Informar: I-5334.

LIQUIDO VARIAS VIDRIERAS MOStradores, estantes con puertas correderas de vidrio, muy finas, propias para casa de modas o ropa hecha. Monte 324, próximo a Castillo. 3ro.

Dinero-Hipotecas.

64 OFERTAS

DINERO DOY RAPIDAMENTE EN hipoteca partidas de 100, 200, 300 400 y 500 hasta 4 mil pesos, sobre casas y créditos en la Habana, Vedado, Almendares, Marianao, Jesús del Monte, Cerro, Santos Suárez, Víbora, Lawton, Luyanó etc. F. Marín, Empedrado 12 A-7958

DINERO
No pierda tiempo. Cuando necesite tomar dinero en hipoteca o pagarés, vea a M. Fernández, San Ignacio 50. Teléfono M-9272. De 2 a 5. Operación rápida y absoluta reserva.

DINERO
Doy grandes y pequeñas cantidades en primera hipoteca desde el 7 por ciento en adelante, para La Habana y sus barrios. Compro y vendo casas, solares y créditos hipotecarios. Compro y vendo Bonos y Acciones.
Julio C. Granda
Obrapía 33. Telfs. M-5921 y FO-1668

DINERO: LO FACILITO EN PRIMEra hipoteca, al 7 por ciento de interés, en La Habana, con buena garantía, y al 8 por ciento en los repartos. Fernández Hermo, Manzana de Gómez 453. Telf. M-2758.

HIPOTECAS. — OFRECEMOS TRES mil pesos 8 por 100 interés anual solamente Habana Vedado, únicamente amplia garantía. Da razón Maximino Martínez, teléfono I-3173 después de la 1 p.m.

TENGO DINERO PARA DAR EN primera hipoteca, en todas cantidades, desde el 7%; compro y vendo casas y solares. Habana y sus barrios. Manuel Piñol, Obrapía 17.

66 GIROS y LETRAS

CAJAS RESERVADAS
Las tenemos en nuestras bóvedas, construídas con todos los adelantos modernos y las alquilamos para guardar valores de los interesados. En esta oficina daremos todos los detalles que se deseen.
N. GELATS Y COMPAÑIA
106 Aguiar 108, esq. a Amargura.

PARA LAS DAMAS

67 PELUQUEROS

MANOLO: PELUQUERO A DOMICIlio. Cortes permanentes, Croquinol, Sobriza, tintes y descoloraciones. Llame: Telf. M-6014.

70 INTERES PARA LAS DAMAS

CORTE MODERNO NACIONAL
SISTEMA "MENDEZ"
Aprenda por el más moderno de los sistemas. En poco tiempo puede hacerse experta profesora, en su casa, por este valioso método. El más moderno y de fácil comprensión que hoy tenemos. Su autora y directora, señora Méndez, brinda y garantiza la enseñanza del mismo, en muy poco tiempo, en su academia de Neptuno número 81, a domicilio y por correspondencia. Moldes a medida, de todas clases. Especialiad en trajes sastres y abrigos. Se cortan y entallan vestidos y ropa interior. Estricta moralidad: M-6461.

VELLOS
Extirpación definitiva de los vellos de la cara, muslos, piernas, etc. Tratamiento garantizado. Sra. Alexander, calle Tercera número 381, entre Dos y Cuatro, Vedado.

MODISTA
Rosalía HERNANDEZ
San Rafael 152-B, bajos
esq. Oquendo: U-3127
Dobladilo de ojo a 2 cts. vara
Forramos hebillas a máquina.
Precios muy económicos
Plisados de todos tamaños bordados, festones y ojetes en colores. Forramos botones. Hacemos vestidos de alta costura y económicos.
TENEMOS MENSAJEROS

NOVIAS. — HABILITACIONES «Leda», seis sábanas 17 hilos, seis fundas, 6 cojines, 1 juego cama blanco incrustaciones color. 1 juego cama color incrustaciones blancas, 6 toallas grandes. 1 juego mantel granité bordado y marcado. Todo por $30.00. Fabricado en nuestros talleres a la vista del cliente Surtido en warandoles de lino Belga. Pídanos precios. Fábrica de sábanas «Leda». Nepuno 105. Habana.

CORTE Y COSTURA
SISTEMA ALEMANY
San José 9 entre Galiano y Aguila autora y directora Matilde Alemany. Ejecute usted los más complicados modelos, de alto corte Parisién rápidos y en la primera prueba verá perfectísima demostración 3 clases gratis, venga o las remitimos, tres lecciones; remita 5 cts. sellos, hágase profesora titular del sistema más acreditado garantizado y tendrá múltiples ventajas que hoy no digo. Vendemos métodos 270 grabados explicados para todas las inteligencias. Cortamos patrones y clases domicilio. Sucursales graduadas: Luz 26, Aguiar 46, 2o., Neptuno 212, Escobar 113, Atocha 6, (Cerro), Corrales 96, Santo Tomás 4, Cerro, Avenida Acosta 70, (Lawton); A. Ramírez 15, frente Quinta Dependientes; Consulado 92, Antón Recio 38, San Francisco y Peregrino 62.

PARA LAS DAMAS

70 INTERES PARA LAS DAMAS

CORTE Y COSTURA
$1.50 MENSUAL
ACADEMIA «SANTA TERESA»
San Rafael 71, entre Campanario y Lealtad. Hágase profesora en tres meses. Desde la primera clase usted podrá cortar sus vestidos por figurín. También clases por correspondencia. Pidan la primera lección, incluyendo 3 centavos para franqueo: A-6874. Servicio de ómnibus.

SEÑORA: NO LLEVE SU SOMBERro estropeado, por centavos se lo arregla Celestina. Hago de tela, tiño, reformo, plancho, engomo: 30 centavos, San Rafael 41-C., (plancha en la puerta), una cuadra del Ten Cent.

ENSEÑANZAS

75 PROFESORAS y PROFESORES

PROFESORA DE PRIMERA Y SEgunda enseñanza, años de práctica. Sistema pedagógico. Clases en casa o a domicilio. Preparatoria con el inglés Doy referencias. F-2635. Línea 73 antiguo.

GRAN ACADEMIA DE INGLES — Gervasio núm. 8-F. Enseñanza por Método de Series, a viva voz, para obtener pronunciación inglesa. Gramática enseñada prácticamente. Asista clase una semana sin compromiso antes de comprometerse. No empleamos libros para estudios de memoria Enseñanza grato pasatiempo. Solicite Impreso explicativo Método. Especializamos clases domicilio. Horas clase: 9-10 a.m. 8-9 p.m.

¿DESEA USTED HABLAR INGLES, pronto? Clases individuales de gramática, lectura, dictado, comercio. Especialidad para sostener conversación Preparo para viajes y exámenes. Competente profesora americana. Campanario 130 altos.

CLASES EN ALEMAN, INGLES, Y francés para personas mayores, y menores individuales. Se ruega llamarme de 12 a 1 p.m. o después de las 8 p.m. Teléfono F-3120.

MISS CHRISTIAN DA CLASES DE Inglés a domicilio y en mi casa. Especialidad en conversaciones Edificio Lens. 6 y 11, Apartamento 2. F-7486

PROFESORA DE INSTRUCCION: con mucha práctica en la preparación para ingreso. Clases a domicilio y en su casa. Aritmética y ortografía práctica M-8734. Chacón 19

HABLE INGLES DESDE LA PRImera clase por método práctico de Miss Roca. Clases colectivas e individuales. También taquigrafía y mecanografía. Consulado 55, bajos. Diurnas y nocturnas.

BAILES MODERNOS, TOMASIN Profesor de moda. Enseño a bailar rápido, elegante: danzón, son, pasodoble, vals, blues, fox, vals vienés, tango. Seriedad y garantía. Voy a domicilio, San Nicolás 264, dos cuadras de Monte.

INGLES, ESPECIALISTA EN LA enseñanza rápida. Profesor Farnes de Londres, Academia «Castro Poey». San Lázaro 337 o Zulueta 73. Telfs. U-2611, M-4005.

PROFESORAS TITULARES, OFREcen a domicilio, Primera y Segunda Enseñanza: Inglés, Taquigrafía Pitman, Mecanografía, Piano y bailes clásicos y de carácter. También en nuestro colegio. Referencias honorables. Telf. F-4761.

CLASES DE INGLES POR PROFEsor americano método fácil y rápido clases a domicilio. Enseño la pronunciaciónn correcta. para conversación. Mr. Davis. Telf M-1534

PROFESOR GRADUADO EN LA Normal Central de Madrid. Clases a domicilio de Aritmética, Gramática, Taquigrafía Pitmann, Mecanografía al Tacto. Cuotas módicas. Sr. Pedrós L. No. 164. Telf. F-4124.

SE OFRECE SEÑORITA EDUCADA en colegio religioso, con instrucción. Idiomas: español e inglés. Va a los repartos. Telf. F-6460. María del Carmen.

CONTABILIDAD SUPERIOR Y ELE mental. Matemáticas en general. Inglés para Bachillerato y Curso comercial. Informan U-5464.

PROFESOR DE INGLES (LONdres), enseña correctamente el inglés, en corto tiempo, por método propio. Precios razonables. Preparo para exámenes. Alfred C. Nanson. Telf. U-3696 (5.30 a 6.30 p. m.) martes, jueves y sábados.

ACADEMIA 'MOZART"
Directora María E. Padrón de Cabrera Clases de piano, teoría y solfeo. Calle 21, esquina a 14, altos, Vedado.

CABALLERO
Este acreditado plantel iniciará el nuevo curso escolar el primer lunes de Septiembre. Pueden cursarse en él los seis grados elementales; Preparatoria para ingreso en la Segunda Enseñanza; Taquigrafía, Mecanografía, Inglés. Clases diarias, diurnas, de Teneduría de Libros, plan y Texto de Fernández Roig, atendiendo el curso el Sr. Gutiérrez Lamoneda, de la Facultad de Ciencias Comerciales de la Universidad. Cuotas módicas.
San Rafael 139, altos

ACADEMIA RABIÑA
Ingreso en las Escuelas de Ingenieros, Arquitectos y Comercio.
Enseñanza Primaria
Clases individuales: Francés, Alemán, Taquigrafía «Pitman» y «Gregg», Mecanografía, Ortografía, Teneduría de Libros, Correspondencia y Aritmética Comercial. TAMBIEN CLASES POR CORRESPONDENCIA. Ingreso en Escuelas de Ingenieros, Arquitectos y Veterinaria. Servicio de Omnibus y de internos. Pida prospectos: Neptuno 80, altos, esquina a Manrique: M-7849 y A-9222.

ACADEMIA ADAMS
NEPTUNO 160
Entre Escobar y Gervasio M-1210. Establecida desde 1921. La única academia que garantiza la enseñanza con la devolución de su dinero. Inglés, Taquigrafía, Inglés-español, Mecanografía, Teneduría, Aritmética Mercanti Ortografía, Francés. Preparatoria de Bachillerato, etc. Clases individuales. Precios módicos. Seriedad y disciplina. Neptuno 160. M-1210.

ENSEÑANZAS

75 PROFESORAS y PROFESORES

PREPARATORIA E INGRESO A las Escuelas Normales y de Comercio. Nuevo curso desde el 16 de Septiembre. Profesor Pazó, Consulado 55, altos, casi esquina a Refugio. Teléfono M-8779

SRTA. PROFESORA DE CORTE Y Costura con práctica en ropa fina, da clases a domicilio; sistema moderno y práctico. Teléfono M-9664.

ESTUDIE POR CORREO
La Academia «Rabiña» tiene organizado clases por correspondencia desde hace años, habiendo prestado gran beneficio a aquellos que tienen deseos de prosperar. Estudie las asignaturas siguientes: Taquigrafía, Mecanografía, Teneduría, Aritmética, Gramática, Ortografía, Procurador, Química Industrial, Inglés, Francés, Alemán, etc. Informes: Academia «Rabiña», Neptuno 78, esquina a Manrique. Telf. M-7849.

INGLES. —TAQUIGRAFIA, INGLEsa y española. Teneduría, Cálculos Mercantiles, Aritmética, Algebra, Caligrafía, mecanografía y ortografía: $6.00 mensuales a domicilio por el profesor F. Heitzman, Monte 103, altos, M-9247.

ACADEMIA "MEDINA"
APODACA 2 C
Preparatoria, Taquigrafía, Mecanografía, inglés, inmejorable enseñanza individual. Módica pensión. Teneduría, Aritmética, Algebra, Dibujo geométrico, Gramática, etc. Insuperable atención.

76 COLEGIOS

ELEMENTARY SCHOOL
Para enseñanza primaria, en inglés. Será inaugurado el día 8 de septiembre, por la Havana Business Academy. Competente profesorado americano Equipo de primer orden. Clases de pocos alumnos. Eficiencia y seriedad. Precios moderados. Telf. F-3043. Línea 213, Vedado.

COLEGIOS AMERICANOS
Al alcance de todas las fortunas. Catálogo e información, gratis.
PROFESOR RICHARDSON
American Schools Bureau
Manzana de Gómez núm. 514.
Telf. A-9798. Habana.

$10.00 PUPILOS
En internado modelo, para niños y niñas, de 6 a 12 años. Profesorado idóneo, Residencia espléndida, rodeada de jardines y campo de sports. Alimentación excelente. Teléfono: FO-1620, Calzada de Columbia y Avenida de Truffin, (curva del Padre Emilio), rápida comunicación por la Ruta 22, por los ómnibus Cubanos, tranvías y transbús.

ENGLISH SCHOLL
No. 464. CALLE 15 ENTRE 10 Y 12 VEDADO
Kindergarten. Primera Enseñanza. Todo en Inglés. Grupos limitados a 20. Informes Telf. F-2566. Mrs. Street

ESCOLAPIOS DE GUANABACOA: COlegio de primer orden. Establecido en 1857. Comercio, Bachillerato, Primera Enseñanza y Preparatoria. Ricos museos. Magnífica oficina bancarta para práctica comercial, Profesorado de alta competencia. Dormitorios con cuarto separado para cada alumno. Excelente alimentación. Purísima agua potable de manantiales dentro del mismo colegio. Ambiente campestre, Sports y gran piscina de natación. Se remite gratis, interesante prospecto ilustrado. Pídase por Correo, al Padre Rector, Escolapios de Guanabacoa, Habana, o al Telf. XO-1503. Las horas para visitar el colegio o inscribir alumnos son de 9 a 11 a. m. y de 3 a 6 p. m.

SAN-ELOY
Colegio y Academia. Fundado en 1907. Primera y Segunda Enseñanza. Preparatoria, Bachillerato, Comercio, Idiomas, Cultura Física, Cursos preparatorios especiales. Admitimos pupilos, medio pupilos y externos. Quinta Menocal, Santa 31, Marianao. Telf. FO-7462. Pida prospectos.

COLEGIO «CARBONELL» —BAÑOS 56. Teléfono F-4390 de 1a y 2a enseñanza, residencia para señoritas Universitarias. Ingresos en normales e Institutos. Bachillerato. Las clases comienzan el 6 de Septiembre. Profesorado competente. Directora Técnica: Ana Martínez Nogueras.

77 ACADEMIAS

INSTITUTO COMERCIAL DE LA HABANA
Enseñanza Primaria especial. Si desea adquirir una sólida instrucción comercial tome uno de nuestros cursos de Secretario o de Comercio y Administración Taquigrafía, Mecanografía, Inglés, etc. Virtudes 144, entre Belascoaín y Gervasio. Pida informes al U-2314. Háganos una visita.

COLEGIO-ACADEMIA
«SANTA TERESA»
Profesoras graduadas, Preparación moral y pedagógica: Taquigrafía, Mecanografía, Ortografía, Teneduría de Libros, Inglés, Francés, Alemán, Correspondencia Comercial, Aritmética Cálculos Mercantiles. Ingreso Escuelas de Ingenieros, Normal y Kindergarten. Corte y costura, Labores, Dibujo y Piano. San Rafael número 71, entre Campanario y Lealtad. Teléfono: A-6874. Servicio de ómnibus.

OBSEQUIO DE LA ACADEMIA DE COMERCIO
LUIS B. CORRALES
Los que presenten quince centavos en sellos, recibirán una Aritmética Mercantil práctica. Clases de Teneduría de Libros, Taquigrafía, Ortografía, Inglés. Clases de Mecanografía: $1.00 mensual, una hora diaria. Clases individuales. Lealtad 141, entre Salud y Dragones.

ACADEMIA DE IDIOMAS ROBERTS, Malecón 31. Teléfono: M-2123. ¿Desea usted aprender inglés? Compre el método Roberts. Se recomienda por sí solo. Distinción. Eficiencia. Garantía. Cuarta edición. $2.00.

ENSEÑANZA

77 ACADEMIAS

OBSEQUIO DE LA ACADEMIA DE COMER
LUIS B. CORRALES
Los que presenten quince en sellos, recibirán una Mercantil práctica. Clases duría de Libros, Taquigrafía, Inglés. Clases de Mecanografía: $1.00 mensual, una hora Clases individuales. Lealtad tre Salud y Dragones.

Morang School and S Camp 218 S. W. 8 Miami, Florida
Para ambos sexos, de 7 a Colegio acreditado bajo la sión del capitán Heimuth L y la señora Ruthven Catlin ciosos terrenos cerca de la da clase de deportes. Enseñ cial del inglés a cubanos. ideal y saludable. El colegio para sus hijos. Solicite precios sentante en Cuba: profesor son, Manzana de Gómez 5 A-9798.

SACRED HEART ACA COLEGIO SAGRADO CO NORTH CAROLIN
(CAROLINA DEL NOR
El mejor colegio religioso hijas. Enseñanza primaria, to y comercio: $380.00 por incluyendo casa, comida, lavado de ropa. Representa ba: Michael Richardson, Gómez 514. Telf. A-9738. Schools Bureau.

ACADEMIA BRA
Repaso de asignaturas de rato y de ingreso Bach Normales, Ingenieros y C
PRIMERA ENSEÑA
Curso Bachillerato, Ingre las de Comercio, Normal, ten, Hogar, Enfermeras, Tr dustriales, Veterinaria y Mecanografía, Taquigrafía, neduría, Ortografía y Corre Primera Enseñanza por ma malistas especializados. C dicas. Profesorado compet pecializado. Pupilos y medio externos, ambos sexos. Se ómnibus a domicilio. Neptu 199 esquina a Lucena: U-9

Interés Genera

CENTRO MERCANTIL I trial, Aguiar 84, Habana, M-2926. Por módica igual cárgamos de su Contabilida ces. Expertos contadores, de Oficinas Públicas.

GLOBOS DE GOMA DE clases. Juguetes baratos ramelos, quincallas, propa Cines y Farmacias, también ñatas. Pida lista de precio fo Sánchez, Aguila 64 A Te

HAGO CORRESPONDENC alemán por cartas u bién hago traducciones de manas Teléfono F-3120. E casa de 12 a 1 o después p. m.

ALQUILERE

79 HOTELES

CASA PARA FAMILIA: PA se alquilan amplias y fr bitaciones, con balcón a la mida inmejorable, con toda cia. También habitaciones tea para matrimonio u hom los.

HOTEL "ANDINO"
San Lázaro 496, esquina U-2553. Unico en su clase no, céntrico, amplio, fres dable, frente Universidad, ne para los que necesitan ca de los hospitales Calixto o Mercedes. Habitaciones ño privado, balcón, hermo con tres excelentes comidas sos, matrimonio. Una perso 28 pesos. Clientela escogi sión completa para huéspe interior. Precios sin comp Esmerado servicio en mesa radas.

TROTCHA
Próximo a los baños de el lugar más céntrico del amplias y frescas habitacio deadas de jardines a una de tranvías y ómnibus. Ca Dos, Vedado. Telf. F-2383

Hotel Roosev
AMISTAD Y SAN MIGU
$55.00 mensuales. Matrimonios con excelentes comi
Apartamentos para familias con baño privado. Elevador y noche.

THE SAVO
F. y Quince, Vedado. Telf. F-6616.
Situado en un lugar alto dado, con fácil y frecuente cación con la ciudad y repar deado de jardines, con 600 de hermosos portales. Las ciones tienen ventilación dire léfono, baño privado, con agu y caliente. Precios moderados cluyendo tres excelentes comi servicio en mesas separadas cada familia.

FOLLETIN 52

UNA HISTORIA DE AMOR

Por ADOLFO DE SANDOVAL

DE VENTA EN

La «Moderna Poesía», Cultural S. A.

En la noche dichosa,
en secreto, que nadie me veía
ni yo miraba cosa,
sin otra luz ni guía,
sino en la que en el corazón ardía.
Pues ésta me guiaba,
más cierto que la luz del Mediodía
a donde me esperaba
quien yo bien me sabía,
en parte donde nadie parecía.

—Bien, Alvaro; pero todavía no me has contestado a dos preguntas que te hice antes. ¡Se te fué el santo al cielo, porque tú tienes una memoria que es un prodigio!

—¿Dos preguntas, Beatriz?... Sí, tienes razón, se me han pasado... ¡Dímelas, te lo ruego!...

—Sí, Alvaro, dos preguntas; que cuáles son esas cosas extraordinarias que vas a emprender, y cuáles los caminos que conducen a esas tierras lejanas y hermosísimas, a esa patria que tú dices que te hacen entrever los rayos de la luna.

—¡Cosas extraordinarias! — contestó Alvaro pensativo. — ¡Cosas extraordinarias!. Pensé hacerlas, Beatriz; creía que podía hacerlas, porque así me lo demandaban constantemente, con clamor sublime, las piedras todas de la Ciudad nuestra y me lo demandaban también mi propio corazón, y muchas nobles almas en Madrid, y no pocas aquí en Segovia... Me preguntas que cuáles iban a ser esas grandes cosas.. ¿Lo sé yo acaso?... Cosas que emprendería, eso sí, con una pureza máxima de motivos, no buscando — ¿cómo podía ser de otro modo? — mi bien, sino el bien de mis semejantes, y haciéndolas a costa de mi propia vida... ¡Era ese el ensueño de ella, Beatriz; con el otro, perdurable y dulcísimo, que me tiene al pie de la reja, y cuya deliciosa fragancia aroma mi vida!... ¡Era ese!.

—¿Sueño, Alvaro? — preguntó, un tanto sorprendida, Beatriz.

—Sí, sueño, nada más que sueño, «sorellina»; el sueño de un contemplativo, de un idealista...

—Pero no me dices nada en concreto de esos sueños, ni de esas cosazas que pensabas hacer. ¿Qué? ¿Ibas a levantar otro nuevo Acueducto, otro Alcázar, u otra nueva Catedral de Segovia?... ¿Ibas a renovar las proezas de nuestro Comunero Juan Bravo, pariente tuyo por su mujer doña María Coronel, de cu

ALQUILERES

HOTELES

HOTEL "SANTA FE", S. A. Lo más céntrico de la Habana. Próximo al Capitolio. Teatros principales tiendas. Teléfono M-7589 Amplias y frescas habitaciones. Exquisita comida. Precios moderados. Trato: moralidad.

HOTEL "HARDING" A 3 cuadras del Prado y Neptuno, cerca del mar: A-6735 Ambiente absolutamente moral y comida excelentes. Dos personas, desde una desde $29, elevador día y noche. Agua caliente y fría.

HOTEL «INTERNACIONAL», TEJADILLO 12, entre Cuba y Aguiar. Alto lujo, habitaciones amuebladas, con todos los servicios. Agua caliente y fría. Servicio inmejorable. Precios muy económicos.

HOTEL "COLONIAL" San Miguel 62, casi esquina a Galiano

Residencia para familias. Apartamentos y habitaciones con baño privado, elevador día y noche. Restaurant en el octavo piso. Cocina criolla española, a la carta. Moralidad. Teléfono A-4958.

HOTEL RADIO, AMISTAD No. 15. Entre Neptuno y Virtudes. Habitaciones lujosamente amuebladas con baños intercalados, agua fría y caliente, estricta moralidad, precios: $10 pesos diarios.

Hotel "IDEAL ROOM" PRADO 93-B., (POR PASAJE) ¿Desea vivir en casa tranquila, mejor en su propia casa? Visite esta casa, aunque sea oor curiosidad. Por dentro, la mejor. Precios de matrimonios, con comida y toda atención, desde $35.00 a $40.00. Hay habitaciones de dos habitaciones, departamentos de dos habitaciones y baño a Prado. Exígense referencias de moralidad y pago.

HOTEL "VANDERBILT" Más alto, saludable y económico. Neptuno 409, esquina a Mazón. Habitaciones de esquina, con baño privado propias para quien convenga vivir cerca de la Universidad o de los Institutos Calixto García y Mercedes.

HOTEL «INTERNACIONAL», TEJADILLO 12, entre Cuba y Aguiar. Alto lujo, habitaciones amuebladas, con todos los servicios. Agua caliente y fría. Servicio inmejorable. Precios muy económicos.

HOTEL "BELMONT" San Rafael e Industria. Centro de todas las actividades.

Lo escogido de las familias habaneras. Al lado de «Campoamor» y a media cuadra del Capitolio Nacional. Lujosas habitaciones con todo el confort moderno y esmeradísimo servicio. Selectas comidas, propio para matrimonios y personas de refinado trato. Tel. M-7570.

CASAS de HUESPEDES

MANSION "LOREDO" CONCORDIA 98 Magnífico edificio, con amplias y frescas habitaciones. Asistencia esmerada y confort. Garage: A-7681.

MONTE 123 ENTRE REINA Y GALIANO: habitaciones frescas y ventiladas con lavabos, agua caliente, limpieza, teléfono, excelente comida; moralidad absoluta. A-6388.

GALIANO 103 ENTRE SAN JOSE Y SitiOS: habitaciones espléndidas con lavabos, agua caliente, limpieza, teléfono, excelente comida, hermosa terraza; moralidad absoluta. M-7380.

CASA DE HUESPEDES, «LA MATANCERA», Reina número 83. Teléfono: A-4[illegible]. Se alquilan amplias habitaciones con vista a la calle, con o sin baño, agua fría y caliente, a precios reducido. Comida española y criolla.

SE SOLICITAN DOS O TRES HUESPEDES con toda asistencia. Se exigen referencias. San Lázaro 217, altos. U-5209.

A 3 METROS DE LA UNIVERSIDAD Residencia particular, alquila habitación todo servicio. Telf. U-5012.

CASA DE HUESPEDES «LA ISLA» Desde $3 por Factoría. Exclusiva para personas de moralidad. Habitaciones con balcón y baño. Edificio moderno. Precio reducido. Teléfono A-9210.

CASA HUESPEDES TODO ORDEN, cuartos y bien ventilados departamentos y habitaciones, con todo lo necesario apropiados matrimonios a personas mayores, buen servicio, buena comida, económico, O-Reilly 5.

MODERNA HABITACION PARA matrimonio baño anexo, muebles, servicio. Espléndida comida, teléfono y absoluta moralidad y orden Precios mensuales, matrimonios referencias requeridas. Amistad No. 54 esquina a Neptuno.

CASAS de COMIDAS

SERVIMOS CANTINAS A DOMICILIO. Una persona 40 centavos; dos: 70 centavos. Artículos de primera. Almuerzos abonados al comedor. Bar Delicias. Reina y Angeles. Hablen con el cocinero.

APARTAMENTOS

APARTAMENTO DE TRES PIEZAS, en la azotea, a matrimonio con toda decencia. También otra habitación grande a la calle, con comida, a persona sola $20.00. Verse, de 1 a 5 de la tarde. Villegas 9, altos, media cuadra del Palacio Presidencial.

EN CASA DE SEÑORA Y SEÑORITA se alquila una habitación a señoras solas de extricta moralidad. Zapotes 38, letra F, altos, esquina a Durege. Santos Suárez.

ALQUILO DOS HABITACIONES, A personas de moralidad juntas o separadas, con asistencia si lo desean, hay teléfono. Animas 153 2o piso.

SE ALQUILA UNA HABITACION en la casa calle de Aguila No. 96, bajos, a matrimonio u hombre solo.

AVISO

Se alquilan magníficas habitaciones y apartamentos: Aguiar 57, frente al parque San Juan de Dios; Cuba 60, O-Reilly 1, Cuba 80, Mercaderes 45, Oficios 76, Oficios 74, San Ignacio 60; Egido 16, esquina a Gloria, altos; Lagunas 85. Nota: Informan en las mismas y en Cuba 80, Sr. José Fernández Miras.

ESTUDIANTAS DEL INSTITUTO— En el Vedado a una cuadra de la Normal del Kindergarten se alquila una hermosa habitación con excelente comida y todo servicio. Línea 106 entre 4 y 6 F-6796

FAMILIA RESPETABLE ALQUILA una habitación, Lealtad 90, segundo piso, entre San Rafael y San Miguel.

RESIDENCIA FAMILIAR

H. número 154, casi esquina a 17. Se alquilan habitaciones amplias y ventiladas, comida inmejorable y servicios de primera. Precios económicos. Telf. F-7156.

ALQUILERES

82 APARTAMENTOS

APARTAMENTOS. —MURALLA 27, altos, se alquila un espléndido apartamento balcones a la calle baño y servicios se alquila muy barato.

APARTAMENTO DE TRES PIEZAS(en la azotea, a matrimonio, con toda asistencia. Tiene otra habitación con vista a la calle, con comida, a persona sola. Verse, de 1 a 5 de la tarde. Villegas 9, altos, media cuadra del Palacio Presidencial.

SE ALQUILAN O-REILLY Nos. 2 Y 4, esquina a Tacón, apartamentos desde $8.00 a $25.00, hay locales para oficina. Informa García. Teléfono M-6349

SE ALQUILAN MALECON No. 4, AL tos apartamentos desde $12 a $40. Informa García teléfono M-6349

APARTAMENTOS MODERNOS, EDI- ficio de ocho pisos ysótano, garage. Por su altura, no hay mosquitos, polvo, ni ruido. Len-s Court, Seis y Once. Vedado.

EN RESIDENCIA PARTICULAR, SE alquilan apartamentos y habitaciones con todo el servicio y garages. Calle 23 número 323, esquina a A., Vedado. Telf. F-5798.

«EDIFICIO ARCOS». SE ALQUILAN dos apartamentos, uno grande, al frente, y otro pequeño al fondo; informa el conserje del mismo. F, entre 19 y 21, Vedado.

VEDADO, EN CASA RESPETABLE, se alquila propio para dos personas, apartamento vista calle, entrada independiente, dos piezas, baño privado y luz. 11 No. 131 entre K y L.

83 DEPARTAMENTOS

VILLEGAS 112, SEGUNDO PISO, alquilo departamento muy amplio y hermoso con su lavabo y vista a la calle. Casa de familia de moralidad

PRADO 93 A ALTOS DE «PAYRET». entrada por la sombrería. Departamento con vista al parque y otro al Capitolio. Se piden referencias.

MEDICOS, DENTISTAS: MAGNIFI- cas salas con pisos de mármol, se alquilan para Gabinetes en Concordia 98, con garage. Informes: A-7681.

VILLEGAS 113, SEGUNDO PISO, AL- quilo departamento amplio y hermoso, con lavabo y vista a la calle, a familia de moralidad.

Edificio Moenck y Quintana

PRESIDENTE ZAYAS NUM. 49

Se alquilan apartamentos para oficina, con todos los servicios.

SE ALQUILAN AMPLIOS DEPAR- tamentos con y sin garage. L-203 entre 21 y 23. Informan: teléfono F-5227

84 HABITACIONES

SE ALQUILA UNA HABITACION O dos juntas o separadas, ventiladas y frescas, preferido hombres solos y pegado a la Universidad. Informan: Basarrate 18, primer piso esquina a San Miguel.

SE ALQUILA UNA HABITACION en casa de familia moral a matrimonio sin niños u hombres solos. Monte 80, por San Nicolás, segundo piso.

MALECON 14, PRIMER PISO, AL- tos, familia honorable, alquila una amplia y fresca habitación con lavabo, baño completo con agua caliente. Hay teléfono y espléndida terraza. Frente al mar. Precio módico.

ALQUILO UNA HABITACION FRES- ca en Campanario 120 esquina a San Rafael, amueblada con lavabo. M-6624

EN CASA DE FAMILIA RESPETA- ble alquílase habitación a hombre solo o matrimonio sin niños que trabaje fuera, único inquilino. Se exigen referencias en Galiano 108, primer piso.

GRAN CASA PARA FAMILIAS BE- lascoaín 15, entre Virtudes y Animas, se alquilan grandes habitaciones para familias decentes, nunca falta el agua, grandes terrazas a la calle.

POR 6 PESOS, SE ALQUILA UNA clara y fresca habitación, chiquita para hombre solo. Hay baño completo y teléfono. Malecón 14, primer piso, altos.

SE ALQUILAN DOS HABITACIO- nes grandes y frescas separadas o juntas con luz. Precio módico. Se piden referencias. Villegas 41, primer piso, entre O-Reilly y Progreso.

SE ALQUILAN DOS HABITACIONES juntas o separadas, en casa de familia, con toda asistencia, si lo desean. Casa de moralidad y cómoda. Aguiar 134, primer piso, derecha, entre Sol y Muralla.

AGUILA 90, ALTOS, CASI ESQUINA a San José, alquílase habitación amplia, con baño intercalado a hombres solos o matrimonio que trabajen fuera. Aguila 90, entre San José y Barcelona. Blanco.

SE ALQUILA UNA HABITACION grande, con vista a la calle, muy clara: $10.00, a hombres solos, matrimonio o para estudiantes. Se da todo servicio, si lo desean. Belascoaín 120, departamento 10, altos del almacén de tabacos, dos cuadras de Cuatro Caminos.

PRADO 27, ALTOS, HERMOSISIMA habitación muy fresca con dos balcones a la calle teléfono, agua caliente y fría, no niños, casa familia particular, exigimos referencias, si no, no se presente.

SE ALQUILAN EN COMPOSTELA número 75 entre Teniente Rey y Amargura, espaciosos y frescos apartamentos y habitaciones, acabados de pintar. La llave e informes en la misma. Propietario: Francisco Torres, edificio «Pedroso» Aguiar No. 65.

PUNTO INMEJORABLE: HERMOSI- sima habitación con balcón independiente, luz, agua caliente, a matrimonio solo o una persona. Unico inquilino. Estricta moralidad. Progreso 16 1o frente a Metropolitana.

EN SAN LAZARO 196, CASI ESQUI- na a Galiano, primer piso, casa familiar alquila ventilada habitación, con toda asistencia, desde $15.00, por persona. Telf. A-5302.

SE ALQUILA HABITACION EN CA- sa de familia respetable, a señora sola o matrimonio sin hijos. Lugar céntrico y tranquilo. Se dan y piden referencias. Lagunas 15, bajos.

SE ALQUILA UNA HABITACION lindísima, amueblada, con vista a la calle, con baño anexo, en casa particular, moderna, para matrimonio u hombres solos. Manrique 49, esquina a Concordia, altos.

EN CASA DE SEÑORA Y SEÑORI- ta se alquila una habitación a señoras solas de extricta moralidad. Zapotes 38, letra F, altos, esquina a Durege. Santos Suárez.

ALQUILO DOS HABITACIONES, A personas de moralidad juntas o separadas, con asistencia si lo desean, hay teléfono. Animas 153 2o piso.

SE ALQUILA UNA HABITACION en la casa calle de Aguila No. 96, bajos, a matrimonio u hombre solo.

AVISO

Se alquilan magníficas habitaciones y apartamentos: Aguiar 57, frente al parque San Juan de Dios; Cuba 60, O-Reilly 1, Cuba 80, Mercaderes 45, Oficios 76, Oficios 74, San Ignacio 60; Egido 16, esquina a Gloria, altos; Lagunas 85. Nota: Informan en las mismas y en Cuba 80, Sr. José Fernández Miras.

ESTUDIANTAS DEL INSTITUTO— En el Vedado a una cuadra de la Normal del Kindergarten se alquila una hermosa habitación con excelente comida y todo servicio. Línea 106 entre 4 y 6 F-6796

FAMILIA RESPETABLE ALQUILA una habitación, Lealtad 90, segundo piso, entre San Rafael y San Miguel.

RESIDENCIA FAMILIAR

H. número 154, casi esquina a 17. Se alquilan habitaciones amplias y ventiladas, comida inmejorable y servicios de primera. Precios económicos. Telf. F-7156.

ALQUILERES

84 HABITACIONES

VEDADO: EN RESIDENCIA LUJO- sa de familia privada, apartamento de una o dos habitaciones amuebladas. Punto inmejorable. Excelente comida. Telf. F-2809.

PROPIA PARA COMISIONISTA O bufete, se alquila en casa de familia: sala y cuarto, gabinete. Unico inquilino. Aguacate 26, altos.

SE ALQUILAN JUNTAS O SEPA- radas, dos habitaciones, en azotea de planta baja, cocina y servicio independiente, abundante agua, a personas que tengan referencias y no tenga niños. Amistad 118.

O-REILLY 116, ESQ. BERNAZA, SE alquila una habitación.

MAGNIFICA HABITACION EN AZO- tea en lo mejor de la Habana, Aguila 113, entrada por la fotografía; se alquila sin niños.

CIENFUEGOS 20, SEGUNDO PISO, alquilo dos habitaciones a hombres solos o matrimonio sin niños; luz y teléfono; único inquilino. Tel. M-9321.

PRADO No. 19, 2do. PISO, CASA DE familia particular, se alquilan dos habitaciones juntas o separadas, con ventana y balcón al Prado. Con toda asistencia. Hay teléfono.

CARLOS III, 2, ALTOS, ESQUINA A Belascoaín, amplias habitaciones con balcón, luz, teléfono, agua caliente, lavamanos, comida si se desea; una interior $7. A mayores y referencias.

EN CASA PARA FAMILIAS SE AL- quilan frescas y claras habitaciones y apartamentos con lavamanos, teléfono, amplia terraza. Precios reducidos. Calzada 49 entre H y G. F-3015.

SE ALQUILAN DOS HABITACIONES juntas o separadas, a señora o caballero o matrimonio sin niños en casa de familia respetable. Están junto al baño. No hay más inquilinos. Edificio «Larrea», Aguiar 43, Departamento 4, primer piso. Hay elevador.

SE ALQUILA A MATRIMONIO SIN niños o estudiantes, una fresca y amplia habitación en casa de familia honorable. Calle 27 No. 78, se piden y dan referencias. Telf. F-7451

EN EL VEDADO. SE ALQUILA UNA magífica habitación con toda asistencia, en residencia particular. Telf. F-2309

CORTINA 23, ENTRE LACRET Y Luís Estévez Santos Suárez, se alquilan 2 amplias habitaciones a señoritas o señoras, sin hijos. I-3969

O-REILLY 51: SE ALQUILAN ES- paciosas, claras y frescas habitaciones con agua fría y caliente, en cada una, y magníficos baños. Hay teléfono.

EN CIENFUEGOS 18, PRIMER PISO se alquilan, juntas o separadas, frescas y espléndidas sala y habitación. Magnífico baño. Preferencia matrimonios. Referencias.

SE ALQUILA UNA HABITACION para matrimonio sin hijos u hombres solos. Hay teléfono y agua caliente. San Rafael 51, dos cuadras de Galiano.

SE ALQUILAN UN CUARTO Y UN hermoso garage. Ambos para guardar muebles. Pueden verse de 9 a 12 p. m., Baños 248, altos, entre 25 y 27.

SAN LAZARO No.: 344-346, 2o. PISO derecha. Alquilo habitación espaciosa con o sin comida a hombres solos o matrimonio sin niños.

ALQUILO HERMOSA HABITACION con baño y teléfono con comida o sin ella. Unico inquilino. Escobar 18, altos.

EDIFICIO "CUBA", SEIS PISOS,

Empedrado número 42. Se alquilan amplias y ventiladas habitaciones, muy baratas. Elevador, lavabo, luz toda la noche. Orden y moralidad. Telf. M-5113.

SE ALQUILAN HABITACIONES, EN Reina 6, a matrimonio y personas formales. Pregunte en el primer piso. Trato esmerado.

SAN IGNACIO 46, HABITACIONES y departamentos, amplios y ventilados. Estricta moralidad. Informan en la misma.

SE ALQUILA UNA HABITACION con lavabo, ybaño, agua caliente y fría. Reina 68, altos.

SE ALQUILAN DOS HABITACIO- nes, juntas o separadas, en casa de familia. Economía 34, altos.

EN CALZADA 80, ESQ. B, SE AL- quilan grandes y frescas habitaciones con lavamanos, con frente a Calzada. Se piden referencias.

NEPTUNO ESQUINA A GALIANO, se alquilan dos magníficas habitaciones. Informan en Neptuno 72, entre San Nicolás y Manrique, café «El Paraíso».

CASA FAMILIA HONORABLE AL- quila a señoras o señoritas, espléndida, fresca habitación, baño anexo, toda asistencia. Paseo 25 altos entre 13 y 15 Vedado.

SE ALQUILA UNA HABITACION único inquilino, Escobar 18, altos, teléfono fresca y ventilada o un apartamento solo.

SAN RAFAEL 70, PRIMER PISO, derecha, se alquila una sala a profesional o comisionista, así como una habitación a hombres solos. Informes la misma. Telf. F-3022

85 NAVES y LOCALES

NEPTUNO No. 234 SE ALQUILA NA ve con 150 metros de capacidad para establecimiento, industria o depósito. Informes Hotel Florida, teléfono A-1131.

SE ALQUILA UN ALMACEN EN Acosta 54 y 56. La llave e informes en el 2o. piso.

BODEGUEROS. — ALQUILO ES- quina Enamorados y Serrano, Santos Suárez, habilitada de enseres. Precio módico, llaves carnicería Informa Cuevas, F-5993

NEPTUNO 148, LOCAL CON VI- vienda y vidriera, se alquila. Informa en la misma el dueño.

SE OYEN PROPOSICIONES PARA arrendamiento del amplio local de Teniente Rey 27, esquina a Aguiar. Tiene siete puertas, a ambas calles. Damos contrato. Ruz, Habana 91. Telf. M-2943.

10 Genios y Morro

Pesos. Magnífico local, propio para oficina, próximo a los Juzgados. Informan en el mismo. Telf. M-6747.

SE ALQUILA LA CASA DE SAN Igacio 64 entre Amargura y Teniente Rey, propio para Almacén. Informes Droguería Taquechel.

SE ALQUILA CON CONTRATO UN magnífico local en la planta baja del edificio Moure, Dragones 28, entre Aguila y Galiano. Informan: Ron Bocoy.

O'REILLY 29 esquina a Habana

$40 En el mejor lugar comercial, un magnífico local para oficina o comercio. Informes: Morro y Genios. Telf. M-6747.

ALQUILAMOS LOCAL PARA OFI- fina, sociedad, taller, desde $8.00. Amplio salón de asambleas, Zulueta 46, bajos.

ALQUILO MAGNIFICA ESQUINA, Paula y Compostela, propia para cualquier comercio especial víveres por no tener competidores. Contrato y barata. Informan F-2500 teléfono.

ALQUILERES

85 NAVES y LOCALES

SE ALQUILA LA ESQUINA DE Falgueras y Lombillo para bodega.

PARA OFICINA, LABORATORIO, Exposición, Taller radios o análogo, excelente local san Lázaro 99 entre Galiano y Blanco, junto al garage. Informes San Lázaro 95 B. $25

ALQUILO LOCAL AYESTARAN Y Desagüe. Llave en los billares. Propio para fuente de Soda o un zapatero barato. Informan U-2918 de 12 a 2

PEQUEÑO LOCAL: SAN JOSE 97, esquina a Marqués González, cierre metálico, por ambas calles pisos de mosaico, zócalo sanitario. Se alquila en $33.00.

NAVE DE 16 METROS DE FRENTE, dos cierres metálicos de 3 metros al frente, por Zanja, entre Lucena y Marqués González: portal interior, servicio sanitario, patio de 15 metros de ancho, por 30 metros de largo y entrada de vehículos de 8 metros de ancho, por la calle de Lucena: $100.00.

NAVE DE HORMIGON HIDRAULI- co, 8 metros de frente, por 15 metros de fondo, de nueva planta próxima a concluirse, en Zanja entre Lucena y Marqués González, dos cierres metálicos al frente, piso de terrazo y de cemento, servicio sanitario, azotea y mucha luz: $60.00.

ALQUILO BONITO LOCAL, PUNTO de lo mejor para dulces, helados, billetes, casa de cambio, a persona solvente. Informes: Galiano 120.

SE ALQUILA NAVE DE ESQUINA con una superficie de más de 450 metros cuadrados, propia para cualquier clase de comercio en San Lázaro No. 309 esquina a Hospital abierto todo el día. Precio: $55.00. Informes por los teléfonos F-7019 y U-5358

LOCAL PARA ESTABLECIMIENTO Belascoaín esquina a Salud, cuatrocientos metros cuadrados, se admiten proposiciones por todo o parte del local, se da contrato. Informes personalmente José Muñiz, La Elegante, Galiano 64.

DIEZ DE OCTUBRE 324, UN AMPLIO local para comercio o industria. Tiene puertas metálicas. Se da barato. Telf. M-6213.

MAGNIFICO LOCAL

Muy claro y ventilado bien situado para comercio o industria. Amarguro 51, teléfono A-7769

ALQUILO: BARATILLO 8, PROPIO para almacén o comisionista, salón corrido y 1 cuarto alto al fondo con 3 puertas metálicas a la calle, llave bodega. Obispo y Baratillo. Informan Belascoaín 36, altos. U-5537.

87 HABANA

SE ALQUILA UNA SALA EN SAN José 110 esquina a Belascoaín, propia para profesional, comisionista, etc., se exigen referencias y dando referencias Informes en la misma.

AGUILA 43, CASI ESQUINA ANI- mas, 1a y 2a planta, acabadas de reedificar. Se alquilan habitaciones con baños intercalados cada dos a señoras, señoritas o matrimonios solos, de estricta moralidad Con referencias a $17.00

SE ALQUILAN ALTOS, ZAPATA 6, casi esquina a Infanta, sala, tres cuartos, cocina y baño, mucha ventilación, abundante agua Informan: Bodega Telf. U-6857

ALQUILO CASA SAN RAFAEL 295, bajos, cerca de la Universidad, sala, recibidor, cuatro habitaciones, baño, comedor y demás servicios. Informan 23 No. 400 F-4538 $40.00

SAN LAZARO 165, ENTRE CAMPA- nario y Perseverancia, bajos; sala, recibidor, cuatro habitaciones, baño intercalado, comedor, cocina, cuarto, servicio criados. Verla 10 a 3.

ECONOMICAS

Casas de sala, saleta, comedor, dos y tres cuartos, baño intercalado, cocina, cuarto y servicio de criados, en los mejores lugares de la Ciudad:

Genios esquina a Morro, edificio «Gómez»	$45.00
Vigía 11	14.00
San Lázaro 222	21.00
Mercaderes 9, altos	21.00
Doce y Veintitrés	21.00
Teresa Blanco 26, bajos	22.00
Marina 2	30.00
Calle 13 y M., edif Maine	32.00
Lugareño 23, bajos	32.00
Aguacate 27	25.00
Infanta 106-B., bajos	40.00
Marina 16-C., $25.00 y	35.00
Departamentos de dos y tres habitaciones, baño y cocina:	
Marina 2, (Carreño)	$10.00
Amistad 68, de $10.00 a	14.00
Dragones 12, de $10.00 a	20.00
San Ignacio 25	11.00

Oficinas: Genios esq. a Morro Telf. M-6747.

EN $38.00 SE ALQUILAN LOS MO- dernos y frescos altos San José número 124 E. entre Lucena y Marqués González, acabados de pintar; sala, recibidor, tres habitaciones, saleta corrida, baño completo, cocina de gas; calentador y servicio de criados. Llaves en el puesto de frutas esquina a Marqués González. Informes: Francisco Torres, Aguiar No. 65. Teléfono A-7830

LOMA UNIVERSIDAD, SAN JOSE 226, piso alto; sala, comedor, dos cuartos, baño de lujo, cocina de gas; llaves lechería de esquina. Informes: Teléfonos M-2863 y F-3124.

ALQUILO SEGUNDO PISO DE JO- vellar 57, sala, saleta, cuatro habitaciones, baño intercalado comedor al fondo servicio criados Informan: FO-2891

REVILLAGIGEDO 1, TERMINADO de pintar. Alquilo estos bonitos altos, con sala, recibidor, tres cuartos, comedor, baño intercalado y de criados, con otro cuarto en la azotea, con servicios y baño. Verse, de 9 a 11 y de 3 a 5.

COMPOSTELA 98 ALQUILO AM- plia habitación a matrimonio en 33 pesos, comida excelente, casa moral, en la misma para hombres solos 17 pesos servicio completo.

OQUENDO 16, BAJOS, ENTRE NEP- tuno y San Miguel Sala, recibidor, 5 habitaciones, comedor fondo, baño intercalado, patio, cocina y servicios criados. Renta: $45.00. Informes teléfono A5-4251 y F-3931. Llave en la misma.

ALQUILO GERVASIO 17, ALTOS, SA- la, saleta, cuatro cuartos, baño completo intercalado, comedor, cocina, cuarto y servicio criados. F-4262.

SE ALQUILAN LOS ALTOS DE

San José 73: sala, saleta, tres cuartos y baño intercalado. Informes: U-1710. Tavel.

SE ALQUILAN LOS ALTOS DE LA

tintorería de Neptuno 224: sala, saleta, cinco cuartos, dos baños, cocina, tres cuartos en la azotea. Informan: U-1710. Tavel.

ALQUILO: CUBA 34, SEGUNDO PI- so, entre Chacón y Cuarteles: sala, recibidor, cinco cuartos, dos baños intercalados, comedor, cocina, pantry, cuarto y servicios de criados. Muy fresca. Nueva. Informes: Dr. Lamelas. Llaves en la misma.

CASAS DE GRAN LUJO PARA PERSONAS DE GUSTO

En $34.00 se alquila la fresca y ventilada casa, calle Agustín Alvarez número 3, entre Marqués González y Oquendo a dos cuadras de la Secretaría de Justicia y de la Calzada de Belascoaín, con abundante agua: sala, saleta corrida, tres habitaciones, baño intercalado de colores, lujosamente decorado; cocina preparada para gas y carbón, calentador, lavaeros y servicio de criados. Toma corriente para radio, refrigerador, teléfono, etc. Llaves en el número 10. Informes: Francisco Torres, Aguiar número 65. Telf. A-7830.

ALQUILERES

87 HABANA

SE ALQUILAN CASAS MODER- nas, acabadas de construir, compuestas de sala, cuatro cuartos, baño intercalado, comedor, cocina, servicio de criados y lavadero, San Carlos 4, entre Sitios y Peñalver, a una cuadra de Belascoaín. Informes en las mismas, a todas horas.

ALQUILO CASA MODERNA, VAPOR y Espada, segundo piso: sala, comedor, cuatro habitaciones, baño intercalado, cocina y servicio de criados: $40.00. Informes: M-8403, Lamparilla No. 1.

NUEVA DEL PILAR ESQUINA A Manglar. Pequeñas casas sala, saleta, dos habitaciones, etc dos cuadras del Mercado Unico. Informes en el No. 7 mismo edificio. Telf. U-2837

GALIANO 12, ESQUINA A LAGU- nas, segundo piso, balcones a las dos calles: sala, comedor, dos habitaciones, baño intercalado, etc. Verse en horas hábiles: U-1428.

$25.00 ALQUILO FIGURAS No. 62, altos, casi esquina a Monte, sala, comedor, dos cuartos, otro en la azotea, cocina y baño.

$28.00 LINDO SEGUNDO PISO

Alquilo a familia de moralidad, Jovellar 41, esquina Hospital, sala, comedor, 2 cuartos baño intercalado, moderno, servicios criados, brisa. Dueño: hotel Pasaje. A-1151, del Busto

SE ALQUILA LA CASA CARMEN 47 próximo a Vives. Llave esquina de Vives; dueño, Castillo 45.

ALQUILO SEGUNDO PISO CUBA 34, entre Chacón y Cuarteles; sala, recibidor, cinco cuartos, dos baños intercalados, hall, comedor, pantry, cocina, cuarto y servicios criados; patio, traspatio. Nueva y muy fresca. Informa: Dr. Lamelas; la llave en la misma.

SE ALQUILAN LOS BAJOS DE ES- cobar 120; sala, tres cuartos, baño intercalado, comedor y cocina: $35.00. Verse, de 2 a 4.

MARINA 54

Frente al parque Maceo, casa moderna: recibidor, sala, comedor, dos habitaciones, lujoso baño intercalado, cuarto de criados con baño, lujoso patio. Unicamente a familia de moralidad. Llaves en la misma, de 1 a 5. Informes: Telf. A-6318 O-Reilly 19.

SE ALQUILA: MAZON NUMERO 35, entre Valle y Zapata, casa de sala, comedor, tres cuartos, baño completo y cocina. Llaves en la misma. Informes: U-5858.

SE ALQUILAN: SAN JOSE NUMERO 111, entre Oquendo y Soledad, apartamentos de sala y dos habitaciones, baño y cocina, desde $19.00. Llaves e informes en la misma. Teléf. U-5858.

SE ALQUILAN: SAN LAZARO NU- mero 388 y 388-A, entre Espada y Hospital, apartamentos de sala, dos habitaciones, baño y cocina Llaves en los mismos. Informes: U-5858.

SE ALQUILA: HOSPITAL NUMERO 17, entre San Lázaro y Jovellar, casa de recibidor, sala, tres cuartos, baño, cocina, comedor, cuarto y servicio de criados. Llaves en la misma. Informes: U-5858.

SE ALQUILA: JOVELLAR 10 EN- tre Aramburo y Hospital, casa de recibidor, sala, tres cuartos, baño, cocina, comedor, cuarto y servicio de criados. Llaves en la misma. Informes: U-5858.

SE ALQUILAN OQUENDO NUMERO 24, entre San Rafael y San José, apartamentos de dos habitaciones con luz, desde $13.00. Llaves e informes en la misma.

HABANA 89, ENTRE LAMPARILLA y Amargura, se alquilan los hermosos altos acabados de pintar. Informan en los bajos, Notaría Dr. Pruna.

EXCLUSIVAMENTE PARA GUAR- dar muebles, se alquilan espléndidas habitaciones. Teléfono F-3578

ALQUILO REBAJADA $50, ULTI- mo precio, San Lázaro 276, altos, sala, 2 saletas, 4 cuartos, doble servicio.

ALQUILO CASA COMPUESTA DE SA- la, comedor, dos habitaciones, baño completo, cocina, terraza, en Belascoaín 29, altos de la peletería «La Americana». Informes: Telf. U-5117.

OQUENDO 16, BAJOS; ENTRE NEP- tuno y San Miguel: Sala, recibidor, 5 habitaciones, comedor fondo, baño intercalado, patio, cocina y servicios criados. Renta $45.00. Informes teléfonos A5-4251 y F-3931. Llave en la misma.

ALQUILO SEGUNDO PISO DE LA casa Jovellar 57: sala, saleta, cuatro habitaciones, baño intercalado, comedor al fondo, cocina y servicio de criados, en 40 pesos. Informes: Telf. FO-2891.

CONSULADO 7, CASI ESQUINA A Prado. Se alquila en moderno edificio, el quinto piso, con recibidor, sala, comedor, tres cuartos, hall, baño completo y servicios de criados. Elevador día y noche. Informes en la misma, el portero.

JOVELLAR 8, ENTRE ARAMBURO y Hospital; magnífico tercer piso: Sala, saleta, tres grandes habitaciones, baño completo intercalado, comedor, cocina, cuarto y servicios criados. Informan la misma.

$23.00: CASITAS INDEPENDIEN- tes, marcadas con letra E., por San José, y letra B., por Marqués González, higiénicas, mosaicos, electricidad, cocina y baño completo, una de ellas. Acabadas de pintar.

SE ALQUILA UNA HERMOSA CA- sa de Infanta y San Miguel, compuesta de: sala, saleta, comedor, cuatro habitaciones, baño intercalado, cuarto y servicios de criados, amplia cocina. Informa en la bodega de la esquina de 8 a 11 y de 1 a 5.

LOMA DE LA UNIVERSIDAD: SAN José número 226, altos: sala, comedor, dos cuartos, baño de lujo y cocina de gas. Llaves: lechería de la esquina. Informes: Telfs. M-2863 y F-3124.

ALQUILO CASA MODERNA, VAPOR y Espada, segundo piso: sala, comedor, cuatro habitaciones, baño intercalado, cocina y servicio de criados: $40.00. Informes: M-8403, Lamparilla núm. 1.

SE ALQUILA LA CASA, GLORIA número 114, altos, en 24 pesos. La llave en la bodega.

SE ALQUILAN LOS ALTOS DE LA

tintorería de Neptuno 224: sala, saleta, cinco cuartos, dos baños, cocina, tres cuartos en la azotea. Informan: U-1710. Tavel.

88 VEDADO

SE ALQUILA EN EL EDIFICIO SO- lís, calle 29 y D, Vedado, una casita con portal, sala, 3 habitaciones, jardín y patio cementado con calentador de agua y servicio para criados. Hay también departamentos de sala, cuarto, servicio y cocina.

SE ALQUILAN LOS ALTOS 12 ES- quina a 11, compuestos de sala, comedor, tres habitaciones, cocina y baños. Informan en la bodega. Vedado.

L 162 Y 164, ALTOS, ENTRE 17 Y 19, Vedado, situación inmejorable, alquilo hermosa casa acaba de decorar, terraza, sala, saleta, galería, cuatro dormitorios, comedor al fondo, dos baños intercalados, dos cuartos criados y servicios, amplia cocina y cuarto en la azotea. Llaves en frente No. 171 informes: Romeo y Julieta, teléfonos U5166 y U-5788.

ALQUILO CASITA MODERNA EN 23 308, entre B y C., Vedado, sala, dos habitaciones, baño completo, calentador, agua abundante, cocina, patiecito y azotea. Verse de 9 a 6.

SE ALQUILA EN LA PARTE MAS alta del Vedado una casita con portal, sala, 3 habitaciones, jardín, y patio cementado con calentador de agua y servicio para criados. Hay también departamentos de sala, cuarto, servicio y cocina

UN SERVICIO GRATUITO útil y eficiente ha establecido el DIARIO DE LA MARINA

para divulgar, aún más por medio de las carteleras que ha instalado en los portales de su edificio, la publicidad de los anuncios económicos clasificados, que aparecen diariamente en sus páginas.

DIARIO DE LA MARINA

publica más anuncios económicos que los que aparecen diariamente en todos los demás periódicos.

ALQUILERES

86 VEDADO

SE ALQUILA CHALET 2 PLANTAS frente Colegio de Belén, Planta baja: sala, saleta, recibidor, comedor, cocina, repostería y cuarto de criado. Altos: 5 dormitorios con todos sus servicios intercalados y terraza, garage 2 máquinas y 2 cuartos criados 7 y B, A-9744. Informan en la misma.

SE ALQUILAN LOS ALTOS DE

la casa calle 19 No. 257, entre D y E. La llave e informes en la casa de la esquina de 19 y E de la misma acera.

SE ALQUILA $30.00 PRECIOSOS BA- jos calle 8 entre 19 y 21; jardín, portal, sala, comedor, dos cuartos; cocina, baño completo y patio cemento. La llave en la letra I. Teléfono F-5260.

SE ALQUILA LA CASA, ACABADA de construir calle 4 entre Línea y 11, Vedado, compuesta de portal, sala, cuatro habitaciones grandes, dos baños, comedor, terraza cubierta, pantry-cocina, cuarto de criada con baño, garage y cuarto de chauffeur.

ALQUILO: CALLE 20, CASI ESQUI- na a Trece. Vedado, frescos y cómodos bajos, sin estrenar, con cuatro cuartos de dormir, baño intercalado, cuarto de criada con baño y demás comodidades. Garage. Precio: $70.00. Informes: H. número 144, esquina a Quince. Tef. F-2498.

**ALQUILO LOS HERMOSOS BAJ

EL ATAQUE DE AYER A SHANGHAI, EL MAS FEROZ DE TODOS LOS REALIZADOS, SE CREE QUE ES EL COMIENZO DE LA GRAN OFENSIVA ANUNCIADA POR EL ALTO MANDO NIP

DESDE WASHINGTON

Batallas azucareras en perspectiva

Especial para el DIARIO DE LA MARINA

Las declaraciones hechas por el Presidente Roosevelt al estampar la firma en la ley azucarera, demuestran, fuera de toda duda, que el Presidente no se resigna a la derrota que le han infligido los refinadores con el apoyo de los productores continentales. Esperábase que la ley, si resultaba satisfactoria para todas las partes interesadas en la misma, crearía una situación de estabilidad, por lo menos durante tres o cuatro años, pero, por desdicha, esto no ha sido así.

Hawaii y Puerto Rico han quedado disgustados, y el presidente Roosevelt también, lo cual es mucho más importante. El Ejecutivo no ha hecho secreto de su desagrado. La ley no le satisface porque viola derechos de Hawaii y Puerto Rico, y brinda facilidades a los refinadores continentales para mantener un monopolio contrario al interés de los consumidores. Si, a pesar de esto, el Presidente le estampó su firma, ha sido sólo en consideración a que los senadores de los Estados azucareros le han prometido revisar la legislación en una próxima sesión del Congreso, y mientras tanto el Presidente no ha querido causarle daño a los cultivadores de remolacha y de caña, quienes, según afirma en sus declaraciones, le han prometido romper con los refinadores.

Esta actitud militante del Ejecutivo no ha podido escapar, desde luego, a los comentarios periodísticos de los expertos en la materia ni a la atención de los diversos sectores interesados en el problema, los refinadores principalmente.

«The Journal of Commerce» de Nueva York, en un editorial de hoy titulado «Más política azucarera», comenta que el Presidente está tan poco dispuesto a abandonar el campo de la lucha azucarera como el de su poca afortunada campaña para la reforma del Tribunal Supremo. Después de comentar las razones o los motivos por los cuales el Presidente se mantiene en esa actitud, el periódico señala que tan pronto como el Presidente firmó la ley, el secretario de Agricultura Wallace abrió la válvula de las cuotas para que los refinadores no pudieran aumentar los precios al consumidor en el medio centavo que establece la ley. Esta medida ha beneficiado a Cuba llevando la cuota nuestra a más de dos millones de toneladas.

«The Journal» señala también el hecho de que a los precios actuales del refino, que serán mantenidos a virtud de la medida adoptada por Wallace, los cultivadores de remolacha recibirán menos beneficios en 1937 que en 1934. Al nivel actual de las cotizaciones del refino, los cultivadores de remolacha obtendrán $6.05 por tonelada de remolacha. En cambio, en 1934 recibieron $6.90 por tonelada. Este año y en los sucesivos, mientras rija la ley, los cultivadores recibirán 85 centavos menos por tonelada. Esta disminución relativamente considerable en los ingresos de los cultivadores creará mucho malestar entre los mismos, será motivo para que rompan definitivamente el frente único que formaron con los refinadores y los arrastrará a apoyar al presidente Roosevelt en el empeño de obtener una nueva ley en la legislatura próxima. Estos dos hechos, declaraciones de Roosevelt y aumento de las cuotas por Wallace, demuestran que la Administración no se da por vencida y continuará la batalla más adelante para lograr el triunfo de su política.

Parece ocioso decir que los refinadores que han derrotado ahora al Presidente no habrán de dormirse sobre los laureles. Su actitud es no menos militante que la de la Administración y se disponen a mantener unidas sus fuerzas y a acrecentarlas si es posible para las luchas en perspectiva en el Congreso.

El interés que tienen estas cuestiones para Cuba es muy considerable. En primer término, sería un grave error que consideráramos resuelto de una manera estable el problema azucarero y definida claramente nuestra situación respecto del mismo. La seguridad que nos brinda la ley que acaba de aprobarse es muy precaria, dado que, como se ha dicho más arriba, la Administración, apoyada por Hawaii y Puerto Rico, se dispone a plantear el problema de obtener una nueva ley azucarera en fecha próxima. Planteada la cuestión en el Congreso, nadie puede prever lo que ocurrirá ni cómo saldremos librados de la pelea. La prudencia más elemental aconseja, por consiguiente, que estemos ojo avizor, vigilando estrechamente los acontecimientos que se produzcan, previéndolos hasta donde sea posible y colocándonos en condiciones de defendernos con la mayor eficacia.

En esta crónica he comentado especialmente el artículo de «The Journal of Commerce», pero otros muchos periódicos han hecho observaciones similares, entre ellos «The New York Times», que publicó en su edición de ayer un editorial en defensa de los refinadores continentales. Por suerte, hemos salido bien librados de la refriega última; debemos mantenernos alertas para alcanzar iguales ventajas en lo futuro.

DIPLOMATICUS.

Septiembre 4 de 1937.

LOS COMERCIANTES JUDIOS DE NUREMBERG NO SE ATREVEN A ABRIR SUS ESTABLECIMIENTOS HASTA QUE TERMINE EL CONGRESO DEL PARTIDO NAZI

Adolfo Hitler recibió ayer el saludo entusiasta de cerca de un millón de nazis a su llegada a aquella ciudad

Todo se encontraba ayer perfectamente dispuesto para la inauguración del Congreso del Partido Nazi, anunciada para las diez de la mañana de hoy. Expulsión de corresponsales

NUREMBERG, Alemania, septiembre 6. (AP).—El canciller Hitler llegó hoy a esta ciudad siendo recibido por casi un millón de nazis en el santuario otoñal del nacional socialismo.

El Fuehrer, con el brazo extendido, recibió los aplausos de los que han venido a esta ciudad para asistir a la reunión anual del partido Nazi.

Diplomáticos de muchos países de Suramérica, así como de la España nacionalista, de Italia, de Polonia y de Turquía, se encuentran en esta ciudad, pero hasta más tarde no llegarán los de las grandes potencias. Los representantes de los Estados Unidos, Francia y la Gran Bretaña asistirán por vez primera al congreso del partido Nazi, correspondiendo a la invitación que les hizo el Gobierno alemán.

El doctor Otto Dietrich, jefe del departamento de Prensa del partido, informó esta noche a los corresponsales extranjeros que el derecho a criticar a la Alemania nazi no le será privado a ningún corresponsal que muestre «un propósito honorable».

Durante la primera recepción dada en el Congreso del partido Nazi, también dijo que no existe la intención de acusar a todos los periodistas extranjeros de «que envían a sus periódicos noticias inciertas y tendenciosas».

Fueron dadas estas seguridades como resultado de los cargos hechos en toda Alemania y las manifestaciones de la prensa oficial de que pronto habría una expulsión de corresponsales.

Todo estaba completamente dispuesto esta noche para la inauguración del Congreso nazi anunciado para las diez de la mañana de mañana.

Millares de hombres uniformados viven en tiendas de campaña en los alrededores de esta ciudad, esperando con entusiasmo a que comiencen las ceremonias de apertura.

En las calles, sin embargo, no se nota tanto entusiasmo como en años anteriores. Las muchedumbres son menos numerosas.

En una recepción en el Ayuntamiento, edificio que data de la Edad Media, Hitler fué obsequiado con una estatua de bronce de 15 pies de altura, simbolizando el «triunfo del trabajo». El regalo se lo hizo la ciudad de Nuremberg.

Por la noche, y de etiqueta, los invitados del Canciller asistieron a una representación de la «Maestros Cantores de Nuremberg», de Wagner, en el Teatro de la Opera de la localidad.

Todos los establecimientos judíos de la ciudad están cerrados y no abrirán hasta que no se termine el congreso. En contraste con las demás tiendas, las de los judíos no están engalanadas. Los judíos dicen que han cerrado voluntariamente sus establecimientos.

OBSERVANDO COMO LAS LLAMAS FINALIZAN EL TRABAJO DE LOS CAÑONES

Un soldado de infantería de los japoneses, observa cómo las llamas terminan su trabajo de destrucción en uno de los edificios de la Nankai University de Tientsin, tras de haber sido alcanzado repetidamente por la metralla de la artillería y las bombas de los aviones, antes de la ocupación de la ciudad por el Ejército nipón. (Foto Acme-Editors Press).

CONTESTANDO A LA NOTA INGLESA, EL JAPON NIEGA QUE EL EMBAJADOR HAYA SIDO HERIDO POR UNO DE SUS AVIONES

Dadas las seguridades en contrario abrigadas por Inglaterra, la nota del Japón no podrá ser satisfactoria

Los embajadores chino y ruso en el Japón han dado a éste seguridades de que el Tratado concertado entre aquellos países no es agresivo ni contiene cláusula secreta alguna

TOKIO, septiembre 6. (AP).—La respuesta del Japón a la protesta británica por el ataque al Embajador inglés en China ha sido entregada al Gobierno de Londres, según anunció esta noche el Ministerio de Estado.

Con anterioridad a este anuncio, el Ministro de Estado Koki Hirota había indicado que el Japón no acepta la versión británica de que Sir Huge Montgomery Knatchbull-Hugessen fuese herido por balas de ametralladora de un aeroplano japonés.

Puede comprenderse, pues, que la respuesta japonesa no ha de satisfacer a la Gran Bretaña.

Domei, la agencia nacional de noticias, dice que aunque la nota japonesa lamenta el incidente ni siquiera hace referencia a ninguna de las tres demandas formuladas por el Gobierno británico. Se debe esto, según dice la agencia, a que la investigación japonesa del ataque no ha terminado todavía.

Las demandas de la Gran Bretaña consistieron en una satisfacción, el castigo del culpable o culpables y garantías contra la repetición de hechos de esa clase.

La comunicación japonesa se dará a la publicidad en Londres.

Hirota, contestando a una pregunta que se le hizo en la Dieta, dijo que «hasta ahora no se han producido pruebas tangibles» de que el automóvil del Enviado británico «haya sido atacado por un aeroplano japonés».

Las acusaciones hechas por el Gobierno británico en su nota se consideraron insultantes por parte de la Dieta.

«¿Cuáles con las opiniones del Ministro de Estado y del Ministro de Marina acerca del insulto contenido en la nota inglesa, que afirma que las fuerzas imperiales japonesas realizaron un acto contrario a la Humanidad?», preguntó Asuma, líder del Partido Seiyukai.

«Quisiera no tener que hacer comentarios acerca de una nota oficial de una nación extranjera», dijo Hirota.

«Es increíble que la Armada imperial cometa actos contrarios a la Humanidad», declaró el Almirante Mitsumasa Yomai, Ministro de Marina.

Azuma, el líder del Partido Seiyukai, dijo algo más acerca de la nota inglesa:

«Dice que las fuerzas japonesas son bárbaras y siempre atacan a los no combatientes. ¿Quiere el Ministerio de Estado aceptarla como una nota legítima? ¿No fué el propio Embajador responsable del incidente, penetrando sin previo aviso en la zona beligerante?»

El general Sugiyama, Ministro de la Guerra, contestando a preguntas acerca de la guerra de China, dijo que el Japón cree que es necesario dar un golpe mortal a los «militaristas chinos» y que el ejército japonés confía en poder hacerlo.

A menos de que se opere algún cambio importantes en la situación de China, dijo el Ministro de la Guerra que no será necesario convocar a la Dieta a otra sesión extraordinaria.

La actual sesión fué convocada principalmente para votar créditos por la suma de 592.000.000 pesos.

Algunos miembros de la Dieta hicieron preguntas acerca del acto recientemente concertado entre Rusia y China. Hirota contestó que los Embajadores chino y ruso han dado seguridades de que no contiene ninguna cláusula secreta y no es agresivo.

La nota japonesa al Gobierno británico, no puede satisfacer a Inglaterra, según los círculos autorizados

LONDRES, septiembre 6. (AP).—La nota «preliminar» japonesa, en contestación a la protesta británica por el ataque al Embajador en China, Sir Hughe Montgomery Knatchbull-Hugessen, dará lugar a largas negociaciones, según se tiene entendido en esta capital.

En los centros autorizados se dice que la nota, cuyo contenido no se ha hecho público, ha tenido por objeto satisfacer a la opinión pública, de manera que el incidente llegue a olvidarse.

Se tiene entendido que la respuesta japonesa, aunque lamentando que el Embajador Sir Gughe haya resultado herido, dice que las investigaciones japonesas no han terminado.

Los centros bien informados declaran que la Gran Bretaña insistirá en una completa respuesta a sus demandas.

El tono de la nota de Tokío y las versiones acerca del discurso pronunciado por el Ministro de Estado japonés Koki Hirota en la Dieta, han causado inquietud e indignación en esta capital.

Como quiera que las demandas inglesas ponen de relieve la absoluta certeza de la versión británica sobre los hechos, los centros autorizados predicen que la respuesta «preliminar» del Japón no solamente no es satisfactoria sino que excluye la posibilidad de un arreglo final.

El gobernador de Sonora, acusado de ser antigobiernista

Una comisión de senadores ha informado en ese sentido después de la investigación

CIUDAD MEXICO, septiembre 6. AP. Una comisión de senadores que fué a Sonora para investigar los cargos hechos por las facciones obreras contra el Gobernador Román Yocupicio, informaron hoy que su política es «contradictoria con el problema general» del gobierno central.

La comisión, compuesta por los senadores Guerrero, Góngora y Garza, absuelve al gobernador Yocupicio de la acusación que se le había hecho de importar municiones para iniciar una revolución.

Asegura, sin embargo, que es contrario a la organización laborista y a la educación socialista.

«El gobernador está fomentando la organización de grupos de dudosa tendencia revolucionaria con el fin de dividir a los obreros y a los campesinos» dice la comisión.

«Se ha rodeado de elementos que, a causa de su riqueza, excita sospechas y temores de revolución en el Estado de Sonora y en la nación.

El Congreso estudiará los cargos contra el gobernador Yocupicio en la presente sesión.

IMPORTANTE REUNION DE MINISTROS EN PARIS PARA PREPARAR LA CONFERENCIA

PARIS, septiembre 6. (Havas).—Esta tarde a las 5 tuvo lugar en el palacio Matignon una importante conferencia ministerial, bajo la presidencia de M. Camille Chautemps, jefe de Gobierno. Además de MM Delbós, Blum, Sarraut, Violette, Daladier, Campinchi y Cot, asistieron a las pláticas M. Leger, secretario general del Ministerio de R. E., el embajador de Francia en Londres, Corbin, el Almirante D'Arlan, jefe del E. M. de la Armada, y los generales Fequand y Colson.

Estas pláticas son iniciales a una conferencia más amplia que habrá de efectuarse más tarde con el fin de cursar las instrucciones a los delegados de Francia a la próxima junta de la Sociedad de las Naciones.

Un incidente en el cumpleaños del rey Pedro de Yugoslavia

Un diputado ortodoxo fué echado de la iglesia y objeto de rechifla general

BELGRADO, septiembre 6. (The N. Y. Herald Tribune.)—El conflicto entre el gobierno y la iglesia ortodoxa servia sobre la cuestión del concordato con el Vaticano creó una situación difícil hoy al celebrarse el décimo quinto cumpleaños del joven rey Pedro.

Es costumbre en ese día que los miembros del gobierno asistan a la misa oficial en la principal iglesia de Belgrado, pero como quiera que el Patriarca suspendió de las filas de la iglesia a los ministros ortodoxos del gabinete y aquellos diputados que votaron en favor del Concordato, no fué fácil hallar un compromiso entre la tradición y la tensión política del momento.

El Príncipe regente Pablo solución el problema invitando al Primer Ministro Milan Stoyadinovitch y a sus miembros del Gabinete a los servicios en la capilla del castillo real de Dedinje, cuyo capellán no podía negar la entrada a los invitados sin crear un grave conflicto con su patrono. En los servicios públicos oficiales celebrados en la iglesia de S. Alejandro Nevsky, el gobierno fué representado por el Ministro de la Guerra, general Marich.

Este Ministro no está excomulgado por estimar el obispo ortodoxo que él es un especialista que nada tiene que ver con la cuestión religiosa. Sin embargo, un diputado ortodoxo que trató de entrar subrepticiamente en la iglesia fué descubierto e invitado por el cura a salir entre una gran rechifla del público. No se registraron otros incidentes.

El Rey Pedro II de Yugoeslavia celebró hoy su décimo cuarto cumpleaños

BELGRADO, Yugoeslavia, septiembre 6. (AP.)—El Rey Pedro II, de Yugoeslavia, celebró hoy su décimo cuarto cumpleaños.

Como, con tal motivo, la nación celebraba fiesta, el Rey, después de desayunar con su madre la Reina María y sus hermanos Tomislav y Andrei, presenció una brillante parada militar en su honor.

Al Castillo llegaron millares de telegramas y regalos.

Numerosos súbditos, muchos de ellos muchachos y muchachas de la edad del Rey, acudieron a verle. El soberano gusta de reunirse con los muchachos de su edad.

Pedro es rey desde los once años, a la muerte de su padre, el Rey Alejandro, asesinado en Marsella. Tres regentes, presididos por el Príncipe Pablo, tío suyo, gobiernan en su nombre.

La competencia de los armamentos y la materia prima

Un Comité de la Liga la atribuye a la situación en que están ciertos países

GINEBRA, sept. 6. (AP).—La comisión de Exportación de Materia Prima de la Liga de las Naciones condenó hoy los excesivos gastos de las naciones en armamentos, considerando que ello es causa de que algunas de ellas no puedan adquirir materia prima.

Al parecer, el informe de la citada comisión se dirige a Alemania, Italia y Japón, países que han protestado de que se les niegue la materia prima que necesitan.

Las grandes compras de armamentos, dice la comisión, han contribuido a un aumento de los precios de la materia prima y a una escasez de la oferta.

«Los progresos económicos han sufrido indirectamente un retroceso por el hecho de que hay industrias que se dedicaban a fabricar para la exportación y ahora se dedican a propósitos no productivos», dice el informe, el cual agrega:

«Si los países con reducido cambio extranjero lo emplean en armamentos, naturalmente que han de tropezar con dificultades para obtener la materia prima que necesitan para propósitos normales»)

La comisión recomienda mayor libertad comercial, abolición del control del cambio extranjero y establecimiento de clearing u organismo de compensación.

Además pide que los países con colonias permitan distribuir los productos de éstas a las naciones que no las poseen.

DERROCHAN EL DINERO

MOSCOU, septiembre 6. (AP).—El periódico «Pravda» dá los nombres de varios funcionarios soviéticos de la ciudad de Tashkent, capital de Uzbekistan acusándolos de derrochar los fondos municipales en orgías y borracheras con distantas muchachas, con las cuales celebraban varias bacaneles en sus casas.

En un registro que hizo la policía política sorprendió una de esas fiestas llevándoselos a todos presos.

Dice el periódico que tales funcionarios llegaron al extremo de sacrificar los caballos del Ayuntamiento para aderezarlos en sus banquetes.

Agrega el «Pravda» que algunos funcionarios habían convertido sus casas en verdaderos lenocinios.

Ante lo terrible de la acometida, las líneas chinas han cedido al si bien mantienen sus posici

Los oficiales chinos afirman que los japoneses han sufrido millares de muertos, mil en un solo punto, y reconocen sus bajas en el combate de ayer han sido también

SHANGHAI, septiembre 6. (Por Morris J. Harris, corresponsal de The Associated Press.—La guerra del Japón y China sembró hoy la muerte y la desolación en un área de 2.000 millas, llegando a adquirir caracteres de ferocidad en los alrededores de la ciudad de Shanghai.

El conflicto, que se acerca al segundo mes, se ha convertido de pequeñas refriegas en el puente de Marco Polo, al Oeste de Peiping, en una guerra de proporciones continentales.

El ejército, la armada y la aviación japonesas atacaron con toda la fuerza de que disponen en todos los frentes del Norte de esta torturada ciudad, iniciando lo que, según los observadores neutrales, es una ofensiva en grande.

Las líneas chinas cedieron en algunos lugares, pero no se rompieron, y al final de un día de violenta lucha, los invasores poco podían mostrar que compensara sus pérdidas.

Los oficiales chinos dicen que las pérdidas japonesas suman millares de muertos, más de mil en un punto, y admiten que sus bajas fueron grandes también.

De nuevo centenares de chinos no combatientes fueron hechos pedazos por las explosiones de las bombas lanzadas por los aeroplanos.

Cien chinos perecieron cuando los aeroplanos nipones bombardearon a Tatung, provincia de Shansi, en el semidesierto del noroeste. Las ciudades a lo largo de la costa de la provincia de Kwangtung, debajo de Hongkong, sintieron el poder de la armada y de los aeroplanos japoneses.

Desde Tatung a Kwangtung hay más de una semana de viaje, excepto en aeroplano.

A causa del castigo a que están sometiendo la armada y la aviación japonesa a Amoy y Fooshow, puertos de la provincia de Fukien, así como otras ciudades del sur de China, la Embajada de los Estados Unidos en Nanking ha ordenado a todos los americanos que evacuen esos hogares.

Cerca de Hongkong, una flotilla de buques de guerra japoneses estableció un bloqueo del río Pearl y frente a Hongkong un crucero japonés bombardeó al vapor inglés «Taishan», de 3.174 toneladas, obligándole a regresar a ese puerto.

El domingo la marina de guerra japonesa completó el bloqueo de las 2.150 millas de costa de China, pero al parecer el bloqueo está dirigido contra la nevegación china solamente, y se exceptúa a Hongkong y otras posesiones extranjeras.

En Shanghai la lucha fué la más violenta de las que se han registrado durante los 25 días que se está batallando por la posesión de la ciudad. Se extendió la lucha desde Shanghai a Woosung, frente de doce millas de largo que bordea la margen del río Whang Poo, y hace una curva de 20 millas hacia el sudoeste siguiendo margen del río Yangtze, y shan y Lotien a Liuho.

Desde ambos ríos los japoneses trataron de desalojar a los chinos del triángulo de 100 millas formado por Shanghai, Wusung y Lihuo. Se calcula que los japoneses tienen 60,000 hombres desembarcados, docenas de buques de guerra y muchos aeroplanos destinados a que. Unos 200.000 soldados chinos se encuentran en ese frente o cerca de él.

Las líneas chinas cedieron pero no se quebrantaron. Los japoneses se apoderaron de Paoshan, ciudad amurallada al oeste de Shanghai, donde la bandera del Sol Naciente fué colocada sobre las murallas después de los asaltos que se le hicieron desde el Norte, Oeste y el Sur.

Kiangwan, a mitad de camino entre Shanghai y Woosung, está sufriendo lo más duro de los ataques japoneses desde el lado del Whang Poo. El buque insignia japonés «Izumo» y varios destroyers, apoyados por la infantería, atacaron con cañones. Los chinos tuvieron que ceder terreno en este sector pero admiten que se retiraron a una línea central en los alrededores de Kiangwan.

Lotien, cerca del extremo de la línea de batalla en Liuho, fué testigo de desesperadas luchas, en las cuales, según los chinos, perdieron los japoneses mil muertos.

Los observadores neutrales dicen que el ataque de hoy es el comienzo de la ofensiva anunciada por los japoneses.

Los chinos dicen haber repelido nuevos intentos de los japoneses para desembarcar tropas en Liuho y en el lado opuesto del río en Pootung.

Esta noche los chinos, que han admitido la pérdida de Paoshan, lanzaron un contra-ataque que obligó a los japoneses a salir de la ciudad.

Los aeroplanos nipones volvieron a bombardear la estación de Kiangwan del ferrocarril Shanghai-Hangchow y los chinos aseguran que mataron a unos 200 no combatientes.

Los despachos chinos dicen que la capital de la provincia de Chahar declaran que los aeroplanos japoneses bombardearon a Tatung, en el Norte de Shansi. Más de 100 bombas han caído en dicha ciudad y los muertos pasan de cien.

Las autoridades militares japonesas de Peiping dicen que están chando bravamente cerca de Changsha, baluarte chino, 30 millas al Sur de Tientsin, en la vía de Nanking.

Veinte millas al Oeste de Peiping los japoneses enviaron aviones de bombardeo contra las fuerzas regulares chinas que amenazan el flanco del avance japonés por el ferrocarril de Peiping-Hangchow.

Los altos jefes militares de Nanking declaran que esa ciudad es el verdadero objetivo de los ataques de los japoneses en el valle del Yangtze, pero confían en que la capital podrá defenderse por lo menos seis meses contra todos los que puedan ofrecer los japoneses.

Declaran que no ven razón para trasladar la capital desde Nanking, aunque el gobierno desde hace tiempo tenía el propósito de establecerse en Changsha, provincia de Hunan, Yang, en Honan, o algún punto más al Oeste en caso de emergencia.

Japón decide hacer la guerra a escala en el norte de China

PEIPING, sept. 6. (Havas).—Las tropas regulares chinas han librado dura batalla con los japoneses en los pasos de Men Tu Kau. Desde todo el día se han estado escuchando aquí las explosiones de las bombas. Los japoneses han enviado refuerzos de Taku, incurriendo así en gastos que significa el desgaste de la región de Tientsin.

Se calcula que hay en esta ciudad doscientos mil japoneses, sin contar las tropas que han llegado a Manchuria. Se cree que los japoneses juzgan que el frente del Norte es más importante de esta guerra declarada, por lo cual no cesarán de enviar tropas, para una acción en gran escala.

Wang Ching Wei vaticina una política económica del Japón

NANKIN, sept. 6. (Havas).—El doctor Wang Ching Wei, presidente del Consejo Político Central, llegó hoy en esta ciudad, por radio.

«Los acontecimientos actuales en Oriente no habrán de producir la derrota de China, sino el derrumbamiento económico del Japón».

Agregó que China ha logrado la unidad nacional para la defensa de Shanghai especialmente, y que esta vez no es como en 1932, que participaron en la defensa unos cientos, en lugar de uno solo, como sucede ahora.

INVENTARON UNA NUEVA FORMULA DE TNT

ROCHESTER, N. Y., septiembre 6. (AP).—El doctor Aristides Von Grosse, de la «Universal Oil Products», informó hoy a la Sociedad Norteamericana de Química, que había logrado hacer de la gasolina el explosivo conocido por «toluol», uno de los más potentes que se conocen por medio de la catálisis.

El agente catálico es lo que constituye el secreto de este descubrimiento, que permitirá a los Estados Unidos obtener, en tiempos de guerra, toda la T.N.T. que se requiera.

RECIBIERON LA INVITACION

BERLIN, septiembre 6. (Havas)—Oficialmente se anuncia que ha sido recibida la invitación de Francia y la Gran Bretaña para la conferencia del Mediterráneo que se inaugura el día 10.

Francisco Ouimet, atravesó mayormente a pie, el continente norteamericano, para no perder el torneo «National Amateur» de golf, celebrado en Portland, Oregón. Aquí se le ve practicando el deporte que de tal modo lo atrae. (Foto Acme-Editors Press).

Hungría participará en la reunión de la Pequeña Entente sin llevar a la misma reclamaciones territoriales

Por vez primera desde la terminación de la Gran Guerra, Budapest reconoce oficialmente la buena voluntad que hacia ella tienen. La Conferencia de Sinaía ha dado buenos frutos

BUDAPEST, Septiembre 6. (The N. Y. Herald Tribune.)—Por vez primera desde la Guerra Mundial, Budapest ha reconocido oficialmente la buena voluntad que tienen hacia ella las naciones de la Pequeña Entente, expresando aceptar su participación en una conferencia con los miembros de la Pequeña Entente, sin llevar al tapete reclamaciones territoriales. Tales el sensacional resultado de la conferencia que la Pequeña Entente acaba de celebrar en Sinaía. Esta conferencia, incidentalmente, prueba una vez más que las fuerzas centripetas son más poderosas que las centrífugas, tanto que se han considerado suficientemente fuertes para enfrentarse con el problema más trascendental del área danubiana: Hungría. Hace diecisiete años que un periódico húngaro llamó a la alianza de Yugoslavia, Checoslovaquia y Rumanía la «Pequeña Entente» dándole énfasis a la palabra pequeña. Sin embargo, esta despreciada alianza ha sobrevivido a la mayoría de las alianzas concertadas en la Post Guerra. Perennemente sus enemigos y opositores han profetizado en vano su muerte. No dejaron de hacer esto pocos días antes de iniciarse las sesiones en Sinaia. La verdad es que en este caso las predicciones pesimistas parecían más justificadas que nunca en vista de los evidentemente opuestos fines de cada una de las naciones participantes, en cuestiones internacionales. Se dijo que Belgrado y Bucarest miraban con gran recelo la amistad de Praga con Moscú.

Las tradicionales divergencias de puntos de vista y ambiciones entre Hungría y los miembros de la Pequeña Entente bien pudieron haber hecho que la conferencia fuese larga y escabrosa, pero la atmósfera se ha despejado mucho.

En otras cuestiones tratadas por la conferencia las decisiones fueron innocuas. El reconocimiento del nuevo imperio italiano propuesto por el Premier yugoslavo, Milan Stoyadinovitch, ha sido pospuesto hasta que tenga lugar la próxima sesión de la Liga de Naciones, debido a la oposición de Checoslovaquia. El conflicto entre Checoslovaquia y Portugal fué considerado como asunto de la sola competencia de Praga, mientras que las tres naciones miembros de la Entente acordaron continuar su política de no intervención en España, y apoyaron el sistema de control.

En el resto de las cuestiones la Entente reiteró su lealtad a la Liga de las Naciones, a la santidad de los Tratados y su disposición a cumplir, en letra y espíritu, sus obligaciones internacionales.

Como persistían rumores de graves diferencias entre Praga y Rusia, debido a su amistad con Moscú y entre Yugoslavia y Rumanía, el ministro rumano de Relaciones, Víctor Antonescu, trató de acallarlos mediante la declaración de que esa amistad de Praga y Moscú había sido hecha con consentimiento y pleno conocimiento de los otros dos miembros de la Pequeña Entente, que nunca se opusieron a ella.

Pero a pesar de esta declaración oficial las relaciones con la Unión Soviética continúan siendo el más difícil y delicado problema de la Pequeña Entente.

Actualmente todos los estadistas de las naciones de la Pequeña Entente parecen completamente satisfechos de haber obrado en interés de todos.

En consecuencia, es prematura especular sobre si después que sea realidad el acercamiento con Hungría la Entente continuará existiendo como hasta ahora o adoptará distinta línea de conducta. En relación con esto debe indicarse que el diario de Praga «Presse», cuyos nexos con el mundo oficial son de sobra conocidos, dijo que la Entente no tendría razón de existir una vez que se reconstryesen satisfactoriamente las porciones orientales y centrales de Europa. Manifiestamente si estos tradicionales enemigos dejan de serlo, definitivamente no serán necesarias las alianzas y, mucho menos, los bloques de naciones.

Los empleados del gobierno no tienen derecho a la huelga

Así lo reconocieron ayer los delegados de setenta y cinco mil empleados

SPRINGFIELD, Illinois, septiembre 6. (AP)— Los representantes de 75.000 empleados públicos afiliados a la Federación Nacional de Empleados Federales, aprobaron hoy la tesis del Presidente Roosevelt de que los obreros del gobierno no deben ir a la huelga en ningún caso.

Mr. Roosevelt dijo a la convención de delegados en un mensaje que les envió que aunque las organizaciones de empleados' públicos «tienen un lugar lógico» en los asuntos del gobierno, su «obligación de servir al pueblo todo» hace que la táctica militante de las huelgas sean «intolerables».

Contestando un mensaje de 400 palabras en que el Jefe del Ejecutivo daba a conocer sus opiniones acerca de las organizaciones de empleados públicos, el Presidente Luther C. Steward, dijo que la Federación «considera sanos y justos los principios que habiéis enunciado con respecto a los privilegios, limitaciones y responsabilidades de las organizaciones de empleados federales»

En defensa de la estratégica aldea de Pao Sham, un batallón chino decide morir en masa antes que abandonarla

Aunque los japoneses anunciaron ayer haber conquistado dicha aldea y los fuertes de León, el mando chino afirma que en la tarde de ayer esas posiciones estaban en su poder

SHANGHAI, Sep. 6. (The N. Y. Herald Tribune)— Rodeado completamente por tropas japonesas un batallón chino prefirió hoy voluntariamente morir hasta el último hombre antes que rendirse dentro de la estratégicamente importante aldea de Pao Sham, que yace en río Yang Tse a diez millas del norte de Shanghai y entre Liu Ho y Woo Sung.

Partes oficiales chinos recibidos por el alcalde de Shanghai, O. K. Yui, indican que la guarnicion se ve frente a una exterminación completa. El batallón chino dentro de Pao Shan tuvo oportunidad de retirarse cuando las tropas que lo apoyaban se retiraron para evitar un movimiento envolvente japonés, pero decidió sostener sus posiciones hasta la muerte. Este ejemplo sirve para ilustrar el espíritu que anima a los chinos en esta guerra indeclarada.

La importancia de Pao Shan quedó demostrada en las hostilidades chino-japonesas de mil novecientos treintidós en Shanghai cuando los japoneses realizaron un desembarco de flanco en Liu Ho. Los chinos entonces convirtieron esta aldea pacífica en fuerte guarnición montando una batería que dominaba las riberas del Yang Tze. Ordinariamente Pao Shan tiene una población de diez mil, muchos de los cuales viven fuera de las murallas de veinte pies del pueblo, reliquia de siglos pasados que aún ofrece protección contra los ataques de la infantería y las ametralladoras.

El batallón embotellado dentro de las murallas de Pao Shan pertenece a la división novésima octava, que recientemente entró en la zona de combate. Repetidamente, en los últimos diez días los japoneses han tratado de desembarcar tropas cerca de Pau Ham causando a la guarnición china fuertes estragos entre los núcleos que desembarcaban. Anoche los japoneses se decidieron a tomar el pueblo atacándolo con la ayuda de la artillería naval y los aviones. Varias veces los japoneses anunciaron durante el día de hoy que Pao Shan había caído en sus manos, pero el alcalde Yui aseguró que no obstante el repliegue de las tropas de la división novésima octava, el batallón continuaba defendiendo el pueblo.

Simultáneamente con un ataque sobre Pao Shan los japoneses lanzaron un asalto, protegidos por un bombardeo naval y de la artillería sobre los fuertes del bosque de León, un poco más arriba de Pao Shan. Los japoneses también aseguran haber capturado los fuertes del bosque de León, pero los chinos, a las tres de la tarde manifestaron que aún estaba en su poder.

Estratégicamente estos encuentros en los pueblos del río Yang Tse son muy importantes porque el quebranto de las defensas chinas en esa región expondría el flanco de Yang Tse Poo Hong Kew al ejército invasor japonés el cual, según admitió el alcalde Yui Hoy había desembarcado ya sesenta mil hombres estando otros miles de tropas abordo de los transportes esperando desembarcar.

Las posiciones chinas en Yang Tse Poo y Hong Kew son difíciles de ser capturadas mediante un ataque frontal desde el río Whang Poo porque las líneas chinas consisten de inexpugnables nidos de ametralladoras y defensas de sacos de arenas en medio de edificios que ofrecen amplia protección contra el bombardeo aéreo y de la artillería.

Es un experto italiano deter en la Rusia S

Es el jefe de la delegac de constructores de b que había enviad

LONDRES, sept. 6. (AP) centros diplomáticos se an que el jefe de una delegac pertos italianos en la consu buques, llamado Patrone, arrestado por las autorida ticas de Leningrado, que l de espionaje.

Durante tres años Patrone tado asesorando al Gobier tico acerca de la construcci ques de guerra en los astille ningrado.

Patrone y el grupo de técn le ayudaban, todos, de los astilleros Ansaldo, de Génova habían sido contratados por toridades rusas.

El arresto de Patrone, ocu ce cuatro días, es parte de paña soviética contra los ros, que también ha hecho tima en el súbdito británico Valentine Bell.

TERMINO LA RESISTE

VALENCIA, septiembre vas).—Anuncia el Ministerio fensa que ayer a las nueve che se rindieron los falangis quetés que resistían en la Belchite.

M.E.C.D. 2016

SUPLEMENTO DIARIO EN ROTOGRABADO

DIARIO DE LA MARINA

ACTUALIDAD NACIONAL E INTERNACIONAL

LA HABANA, MARTES, 7 DE SEPTIEMBRE DE 1937

TRIUNFALMENTE ENTRARON LOS NACIONALES EN SANTANDER

UNA VIA CENTRAL de Santander, cuando las fuerzas del general Franco penetraban en la capital de la montaña, única gran población que poseían los rojos en el Cantábrico. Por las aceras, casi dificultando la marcha de las tropas, puede verse a la población civil, que dispensó una recepción calurosa a las tropas nacionales (Foto Wide)

UN VERDADERO desbordamiento popular suscitó la entrada triunfal en Santander, de las fuerzas del general Franco. En las fotos de esta página—primeras y exclusivas llegadas a la Habana—ofrecemos los aspectos más salientes del importante acontecimiento. Y en la presente se aprecia ese entusiasmo, al asaltar el pueblo, materialmente, los camiones de la intendencia militar nacional cuando desfilaban por la ciudad, tras las columnas de soldados (Foto Wide)

OVACIONADAS a su paso, apenas rebasadas las afueras de la ciudad de Santander, las columnas nacionales penetraron el pasado 25 de agosto en la gran ciudad del Cantábriso. He aquí una columna, con su improvisada bandera, aun en las afueras de la ciudad (Foto Wide)

PARTE DE LAS secciones motorizadas de las fuerzas nacionales, primeras que penetraron en Santander, se detuvieron en el centro de la ciudad, mientras el pueblo apenas podía contenerse, desbordado de entusiasmo (Foto Wide)

CON SUS PAÑUELOS, desde los balcones de las casas, al paso de las columnas nacionales, el pueblo santanderino dió la bienvenida a las fuerzas victoriosas del general Franco, al penetrar en la gran ciudad del Norte el pasado 25 de agosto (Foto Wide)

LA CABEZA de una columna—con su banda de música—hace su entrada en Santander. Desde los balcones de la gran ciudad del Norte—única que quedaba en poder de los rojos—las multitudes aclaman a los vencedores (Foto Wide World)

M.E.C.D. 2016

LOS SUCESOS CHINO-JAPONESES

SOLDADOS americanos, en San Diego (California) dispuestos para un próximo embarque a oriente. Han declarado las autoridades militares norteamericanas que muy en breve se verán obligadas a reforzar los contingentes enviados a Shanghai, en virtud de la crisis más aguda cada día (Foto Wide)

RANYO SAWA, actriz japonesa que había llegado recientemente a Hollywood para estudiar los métodos artísticos americanos, y que según noticias ha vuelto a salir hacia su país, debido a las circunstancias de guerra (Foto Wide)

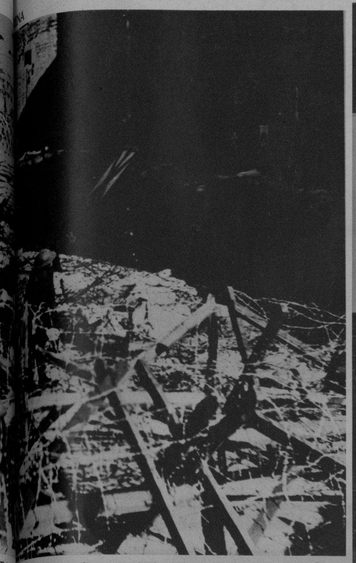

...ganos han sembrado de obstáculos ...nio internacional. Aquí se ve una ...ricadas (Foto Wide)

LOH TSEI, de 23 años, es la «leader» de las juventudes femeninas chinas. Recientemente ha permanecido unos días en San Francisco, recabando el apoyo de sus conciudadanos, a fin de ayudar a su país en la lucha contra el Japón (Foto Wide)

MIEMBROS del 31 Regimiento de Infantería americana fabrican apresuradamente, valiéndose de sacos, las defensas de la concesión internacional, cerca de las residencias de sus connacionales (Foto Wide)

UNA CALLE de Tiensin, base que fué de operaciones del regimiento 29 de ruta chino, muestra los efectos del reciente bombardeo desencadenado por los japoneses (Foto Wide)

LOS REFUGIADOS, que escapan de las zonas mortíferas de la guerra, se acogen en Shanghai donde pueden, huyéndole a la muerte. Aquí se ve a numerosas masas de ellos, lanzándose a las barcas, donde creen poder escapar de la metralla (Foto Wide)

LAS TROPAS japonesas que actúan en el área de Shanghai recurren a todos los elementos imaginables para formar sus barricadas, en las calles de Chapel, contra el que desencadenaron recientemente un fiero bombardeo (Foto Wide)

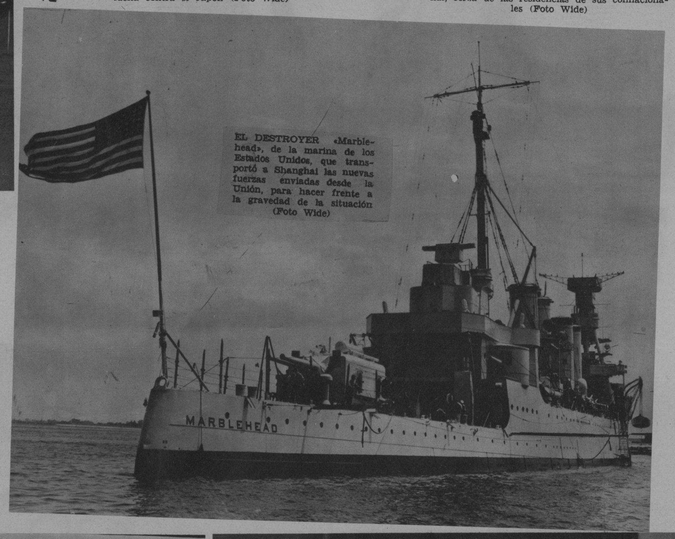

EL DESTROYER «Marblehead», de la marina de los Estados Unidos, que transportó a Shanghai las nuevas fuerzas enviadas desde la Unión, para hacer frente a la gravedad de la situación (Foto Wide)

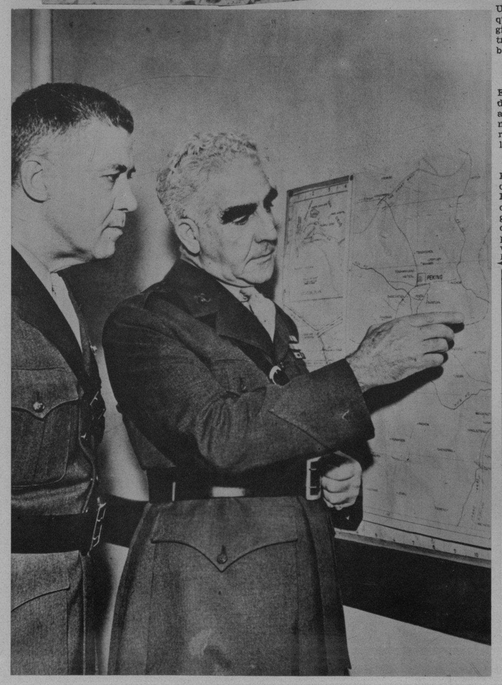

EL «IDZUMO», buque insignia de la escuadra japonesa en aguas de Shanghai, se ve aquí momentos antes de remontar el río, con el fin de bombardear las posiciones chinas de Woosung (Foto Wide)

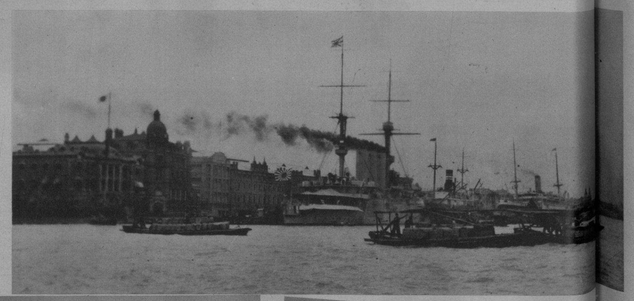

EL CORONEL Clark, comandante del Sexto Regimiento y el Brigadier Beaumont (derecha), comandante de la segunda brigada, examinado un mapa de oriente momentos antes de la partida de 1.200 americanos enviados urgentemente a Shanghai, desde San Diego (Foto W.)

POR AQUI PASO, aunque no se ha declarado, la guerra. — Una calle de Shanghai presenta este desolador aspecto, después de intensa lucha sostenida por los chinos y japoneses (Foto Wide)

LA IGLESIA bautista ... Shanghai, que ha ... ces a punto de sufrir ... de la artillería y ... tanto china como ja...

ESTOS EDIFICIOS pertenecen a la Universidad de Shanghai—en el este de la ciudad—que fueron capturados recientemente por las tropas japonesas. ABAJO: Un Regimiento, adicional de marinos americanos, que de acuerdo con las últimas noticias, fué enviado a la zona de Shanghai, en vista de los alarmantes sucesos que se desarrollan en aquella zona. Aparecen a su llegada a Shanghai (Foto Wide)

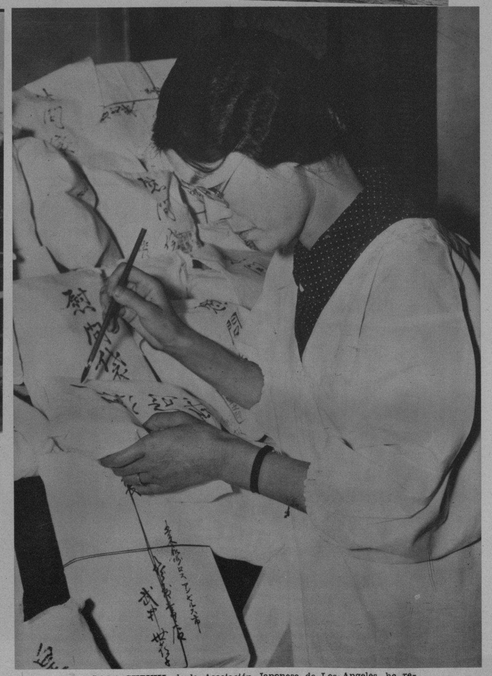

LA SEÑORA SUZUKI, de la Asociación Japonesa de Los Angeles, ha recolectado obsequios entre sus connacionales, para remitir a los soldados que luchan en el frente de Shanghai. Aquí se la ve despachando uno de los sucesivos envíos hechos al Japón (Foto Wide)

M.E.C.D. 2016

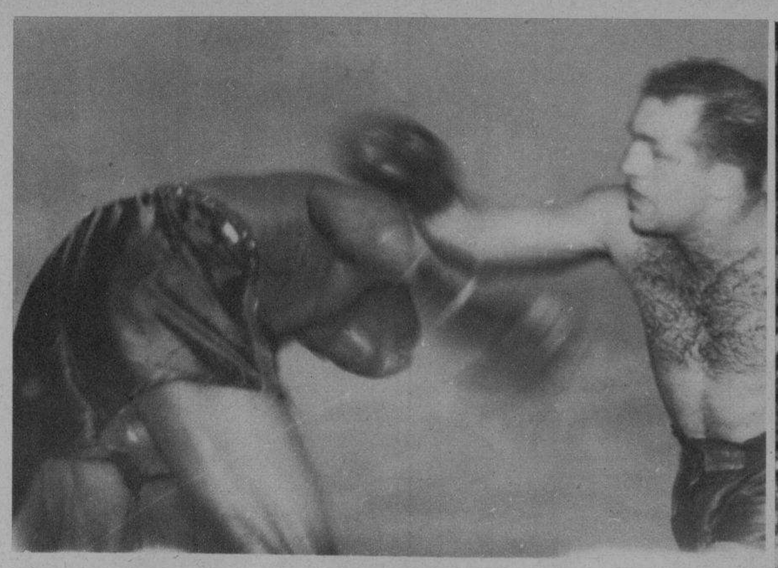

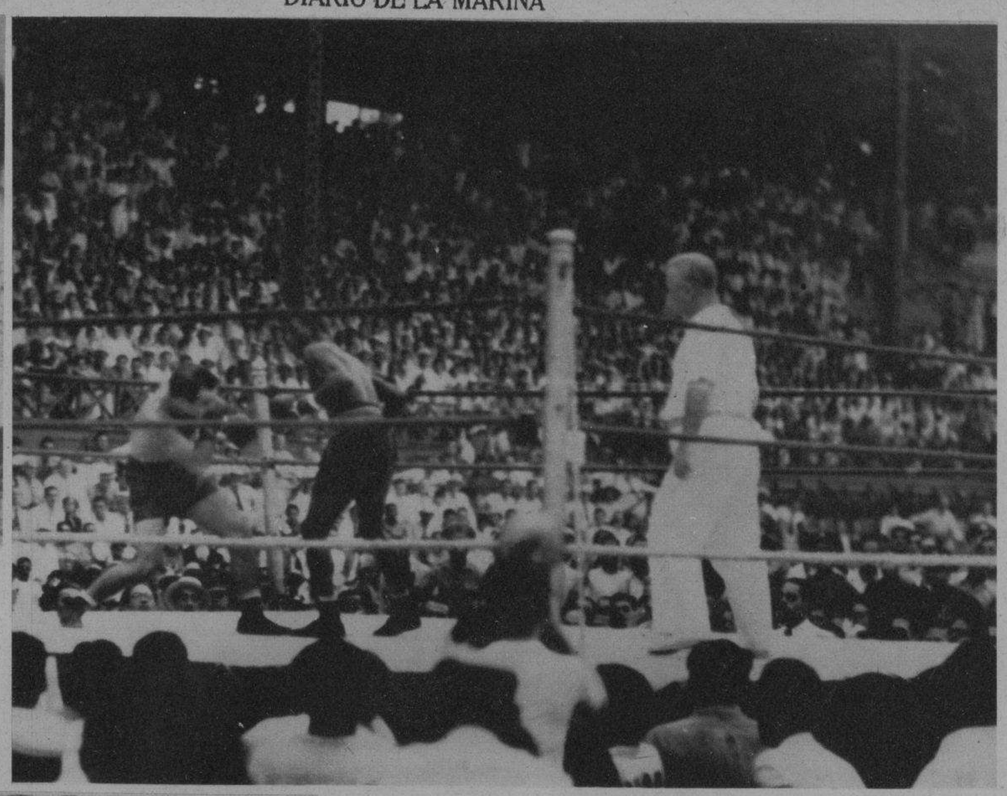

UNA PELEA positvamente sensacional resultó la efectuada el pasado domingo en el Stadium Tropical, en la que se enfrentó nuestro Kid Chocolate, con el americano Phil Baker. El público invadió materialmente el popular Stadium. Ofrecemos tres momentos del bout: uno, cuando los contendientes se saludaban antes de iniciarlo; en otro: Phil Baker y el Kid, que resultó vencedor, en instante de la pelea; y por último: los contendientes, sobre el ring, destacándose en primer lugar el referee Fernando de los Ríos (Fotos D. M.)

Un Baño de Perfume

JABON DE HIEL DE VACA DE CRUSELLAS

El Jabón de Hiel de Vaca de Crusellas, blanquea y suaviza el cutis. Además, su abundante espuma, impregnada con el intenso perfume característico de este jabón, deja la piel de todo el cuerpo envuelta en una exquisita fragancia.

El jabón de Hiel-de Vaca de Crusellas, proporciona, al más reducido costo, un baño deliciosamente perfumado.

Las envolturas del Jabón de Hiel de Vaca de Crusellas se canjean por bonos para el "Concurso del Millón"

HV 15-R

SINTONICE LA CADENA CRUSELLAS

HE AQUI a Estrellita Castro, pensando en lo que va a decirle a los cubanos cuando debute en el Teatro Nacional... Nosotros sabemos que los cubanos le van a decir a ella muchas cosas buenas (Foto D. M.)

LAS SIMPATICAS hijas—Hilda y Noemí—del doctor Padrón, partieron ayer, vía Miami, para ingresar en un reputado colegio de los Estados Unidos. Un grupo de familiares y amigas las dispensó una cordial despedida (F D)

MAYOR Y MEJOR

Tómelo EN LAS COMIDAS -ayuda a la digestión!

ORIGINAL PEPSI-COLA 30 AÑOS DE FAMA

5¢ 12 ONZAS

Fíjese en esta Etiqueta

CENTELLEANTE REFRESCO VIGORIZADOR

PEPSI-COLA MARCA REGISTRADA

SALUDABLE REFRESCANTE

SE VENDE EN TODAS PARTES

TOME DOBLE CANTIDAD

ACOMPAÑADO de su distinguida familia, partió anteayer a los Estados Unidos el doctor Ernesto R. Aragón. En el centro del grupo se ve al distinguido médico, rodeado de numerosos amigos, momentos antes de salir (Foto D. M.)

ESTRELLITA CASTRO, la famosa vedette española, llegó ayer a la Habana en el vapor «Siboney». A darle la bienvenida acudieron su empresario Paco Díaz; el empresario del Teatro Nacional Heliodoro García, el doctor Víctor Miyares y un grupo de críticos teatrales, los cuales la rodeaban al hacerse esta foto (F. D. M.)

EL Jabón ANTISEPTICO COLGATE, además de limpiar la piel como un buen jabón de tocador, la desinfecta totalmente por la acción germicida del "ti-tri-oil" que contiene.

El baño diario con el Jabón Antiséptico Colgate, es positivamente un baño antiséptico que deja el cuerpo limpio, fresco y desinfectado. Es el preventivo perfecto para las erupciones cutáneas tan comunes en nuestro clima, y el desodorante más eficaz para evitar el desagradable olor del sudor.

...Y después del baño, use el Talco Antiséptico Colgate, cuyas propiedades antisépticas y secantes evitan el salpullido, eczemas y las grietas en los pies. Mantiene la piel fresca y protegida contra el mal olor en el cuerpo producido por el sudor.

El Talco Antiséptico Colgate se vende en un solo tamaño a 20 centavos.

Los más reputados médicos dentistas y enfermeros usan y recomiendan el Jabón Antiséptico Colgate. Entre ellos, el doctor Benigno Souza, eminente cirujano, dice:

"He usado el Jabón Antiséptico Colgate, y reconozco positivas ventajas en sus muchas aplicaciones.

AC-4

EXIJA EL LEGITIMO JABON ANTISEPTICO COLGATE

M.E.C.D. 2016