1A SECCION

SERVICIO DE ASSOCIATED PRESS
Esta queda autorizada para usar nuestro servicio y noticias de información.
HILO DIRECTO CON NUEVA YORK

DIARIO DE LA MARINA

EL DIARIO DE LA MARINA es el periódico más antiguo de Cuba. Fué fundado en el año mil ochocientos treinta y dos.
SERVICIOS ESPECIALES DE ESPAÑA

1A SECCION

AÑO CV.—NUM. 210 | ACOGIDO A LA FRANQUICIA POSTAL | LA HABANA, VIERNES, 3 DE SEPTIEMBRE DE 1937.—SANTOS ANTONINO, ARISTEO Y SANDALIO | TIEMPO PARA HOY: BUENO | PRECIO: 5 CENTAVOS

Alemania, Italia, Francia e Inglaterra, tratarán sobre la situación del Mediterráneo

Seis escuadrones de caballería nacional batieron a los rojos terriblemente en Zaragoza

ROMA Y BERLIN SE PONDRAN DE ACUERDO PARA ACUDIR A ESA REUNION DE POTENCIAS

Aunque la Gran Bretaña adopta medidas para evitar los ataques a los barcos, su actitud es pacífica y hay tendencia favorable al reconocimiento de Franco

NO FUE HUNDIDO EL SUBMARINO QUE LANZO UN TORPEDO AL HAVOCK, DECLARAN EN INGLATERRA

(POR SONIA TOMARA)

ROMA, Sept. 2. Herald Tribune. El gobierno de Italia fué informado hoy extraoficialmente de que Francia e Inglaterra favorecen una conferencia de cuatro potencias, para discutir la situación creada en el Mediterráneo por la guerra civil española.

Roma no anunció sus intenciones en relaciones con esa conferencia. Es probable que Italia tenga primero un intercambio con Berlín sobre el problema, y después llegue a una decisión conjuntamente con el Reich probablemente favoreciendo la convocatoria de esta cuádruple conferencia.

Los informes del intento de hundir el destructor inglés «Havock», en aguas del Mediterráneo fueron recibidos aquí con sumo interés, promoviendo muy acalorados comentarios.

En opinión de Italia es ridículo acusar a los submarinos italos de haber hecho ese ataque, estimando que esto sería absurdo en momentos en que Mussolini está tratando de llegar a un acuerdo amistoso con Inglaterra.

No fué hundido el submarino que lanzó un torpedo al «Havock»

LONDRES, Sept. 2. Havas. En los centros navales británicos no se ha confirmado la noticia de que haya sido hundido el submarino que hizo agresión al destructor inglés, «Havock», frente a la costa española.

Se reconoce que después del lanzamiento de las minas «lata de aceite» al mar, viéronse en la superficie manchas de aceite, pero no lo suficientemente grandes para demostrar que el sumergible quedó fuera de combate.

Aunque sin pretender restar importancia a los últimos acontecimientos, en los centros marítimos de la City no se ha precisado todavía cuál habrá de ser la actitud a seguir en el problema de los seguros para la navegación en el Mediterráneo; todavía no se ha establecido resolución alguna, aunque se cree que en el curso de la presente semana las cosas serán decididas. En términos generales, los aseguradores evitan adoptar resoluciones precipitadas. En cualquier caso, si las cosas continúan como hasta ahora, se elevarán las primas.

En Londres se experimentó una sensación de alivio al tenerse conocimiento de que la Gran Bretaña posee en el Mediterráneo sus barcos más importantes, como son el «Barham», el «Malaya», el «Hood», el «Repulse», los porta-aviones «Glorious», los cruceros «London», «Sussex» y «Devonshire», cinco submarinos con su buque-taller, el crucero ligero, «Galatea», la II Flotilla de destructores íntegra, cuatro unidades de la flota «H» de destructores, además de las dos flotillas que se encuentran ya camino de aguas españolas.

Inglaterra se inclina a la transigencia en el problemg del Mediterráneo

LONDRES, septiembre 2. (Havas). Esta tarde se ha advertido un cambio en favor de la tolerancia, de la contemporización, del entendimiento, en el arduo problema del Mediterráneo Occidental; las resoluciones que el Ministerio adoptase en relación con las cuestiones que interesan a la seguridad marítima de la Gran Bretaña no han ido todo lo lejos que algunos con exceso de optimismo pretendían, manteniéndose el Gobierno inglés dentro del plano de un acercamiento con Italia, Franco y Alemania, que juzga preferible a las detonancias de otros elementos.

El Gobierno francés ha accedido a participar en las operaciones de policía que se efectuarán en las costas orientales de España, en el Mediterráneo Occidental, para evitar que se sucedan casos como los que últimamente se han registrado y que han tenido consecuencias trágicas para el tonelaje inglés. Las consultas que se han celebrado con el Gobierno de París permitirán que las resoluciones que se adopten sean muy enérgicas, si no como una línea general sí para el apaciguamiento de la opinión pública, que se encuentra muy irritada.

La Gran Bretaña sigue creyendo, empero, que la mejor manera de resolver los arduos problemas del instante es la de llegar a un arreglo para el reconocimiento de la beligerancia del Generalísimo Franco, al cual, imponiéndosele las obligaciones propias de todo beligerante, se le hará también saber que los neutrales poseen ciertos derechos que él, desde luego, ha prometido respetar.

En la actualidad, según informes del Almirantazgo, la nación se encuentra en condiciones de hacer frente a toda eventualidad en el Mediterráneo Occidental, para lo cual dispone de unas cincuenta unidades, que garantizan la seguridad de la navegación. En la base de Malta se encuentra concentrado el mayor número de las unidades de alto bordo, en tanto que en aguas españolas están destacamentos menos importantes, dedicados a los servicios de patrulla. También hay muchos barcos en la cuenca oriental del Mar Latino.

Las dos disposiciones capitales que se adoptaron en el día de hoy son las siguientes: (1) reforzar la escuadra de destructores en el Mediterráneo Occidental y (2) aceptar el proyecto de Francia de proceder urgentemente a la convocatoria de una conferencia de potencias del Mediterráneo.

En el primer caso, se ha dispuesto el envío de la nueva flotilla de destructores, la IE-8, siendo posible que otras de las unidades que forman parte de ella sean retirados de las costas helénicas, enviándoseles a aguas españolas. También se mandarán a los mares contiguos a Grecia otros cuatro barcos del mismo tipo. En este caso, habrá en el Mediterráneo Occidental dieciocho destructores. Los comandantes de tales barcos han recibido instrucciones más severas que las que se les dieron el día 18 de agosto.

En efecto, se autoriza a los comandantes para que procedan a la cacería y hundimiento de todo submarino que haya cometido un acto de agresión contra buques británicos y cuyas características serán reportadas al Almirazgo inmediatamente.

Las dudas que existían en cuanto a las intenciones de convocar a una conferencia del Mediterráneo, como ha propuesto Francia, han quedado completamente desvanecidas. Los últimos incidentes han colocado al Gobierno de Londres dentro por completo de la tesis francesa.

La conferencia se efectuará en Ginebra, asistiendo a ella los representantes de Francia, la Gran Bretaña, Yugoeslavia, Rumanía, Turquía y Egipto, quedando excluídas Italia y Rusia. No se ha dicho nada en cuanto a la participación eventual de otros estados. Los beneficios de la protección se concederían a todas las flotas de los países interesados, o que acudan a tales reuniones, que tendrán simplemente un propósito de consulta.

El Gabinete se reunirá de nuevo el miércoles de la semana que viene bajo la presidencia de Neville Chamberlain, que habrá regresado de Escocia para entonces.

Llevaba gasolina a los rojos el barco que fué torpedeado

Otro barco procedente de un puerto ruso fué hundido por un submarino nacionalista

ATENAS, Grecia, Septiembre 2. (AP).—Los tripulantes del mercante griego «Molagojeff», informaron esta noche que el buque había sido hundido al norte del Mar Egeo.

Añaden que el barco fué atacado por un submarino no identificado y que como resultado de la agresión perdió la vida el telegrafista.

El ataque ocurrió el miércoles por la mañana a tres millas al este de la isla de Skyros.

Agregan que dos torpedos fueron lanzados por el submarino, uno como aviso y el otro contr ael barco, el cual se hundió tan rápidamente que la tripulación apenas tuvo el tiempo preciso para escapar.

Los supervivientes fueron recogidos por una moto-nave griega.

Declaran que el «Molagojeff» se dirigía desde Rusia a Cette, Francia, con un cargamento de asfalto.

Otras noticias, recibidas con anterioridad, daban cuenta de que el submarino, antes de atacar al buque griego, izó la bandeza nacionalista española.

El Capitán de un mercante rojo dice que el barco había sido detenido por un destroyer italiano

BURDEOS, Francia, Sept. 2. (AP). El capitán interino de un mercante español —«Nuestra Señora del Carmen»— ha declarado ante el cónsul español de esta ciudad que frente a Santander fué detenido por un destroyer italiano que tomó al capitán y a un marinero como rehenes y le ordenó que siguiera viaje a puerto nacionalista.

El buque se dirigía de Gijón a Santander el 26 de Agosto para recoger refugiados, pero huyó al enterarse de que la ciudad estaba ocupada por los nacionalistas.

Hundido otro barco ruso

LONDRES, Sept. 2. (Havas). — La agencia «Reuter» publica un despacho de Atenas diciendo que el vapor ruso «Molakief», fué hundido por un submarino de bandera española frente a la isla de Skyros; uno de los tripulantes del barco ruso pereció a caus ade la explosión y los restantes llegaron a la isla.

Ante el avance en Asturias se trata de rendir a Gijón

Los mineros no logran evitar el avance aunque dinamitaron una loma. Siguen su objetivo

HENDAYA, Frontera franco-española, septiembre 2. (AP).—Una columna nacionalista avanzó hoy cinco millas en dirección a Oviedo a pesar de que los mineros asturianos dinamitaron la falda de un monte con el fin de bloquear con rocas la carretera que conduce al unico puerto del norte de España que se encuentra aún en manos del gobierno.

No obstante los esfuerzos de los rojos asturianos la carretera sólo quedó parcialmente bloqueada y las fuerzas nacionalistas no tuvieron que contener su marcha.

Cuando las nacionalistas penetraron en la provincia de Asturias, los mineros hicieron una gran resistencia con el propósito de impedir la invasión, pero fueron arrollados por las tropas de Franco.

Llegan noticias procedentes de la frontera asturiana informando que los jefes rojos están negociando con las autoridades militares nacionalistas la rendición de Gijón, lo que significaría la total desaparición de la bandera republicana de todo el norte.

Asegúrase que los parlamentarios gijoneses están conferenciando con el jefe de la columna invasora, general Solchaga.

Un batallón de fuerzas rojas, compuesto de 1,019 hombres, fué capturado hoy en la frontera entre Santander y Asturias.

Los milicianos asturianos se rinden en masa a los franquistas

BILBAO, septiembre 2. (Havas).—La Radio «España» comunica que con la ocupación de San Vicente de la Barquera, ha terminado ya la campaña de Santander, penetrando ahora los nacionalistas con rumbo a Gijón directamente por la calzada de esa ciudad.

Las posiciones más importantes de los rojos han quedado atrás en el impetuoso avance de los soldados de Franco, a los cuales se someten las unidades de milicianos una tras otra, sin combatir; han abandonado grandes cantidades de material de guerra. La ocupación de Santanter ha obligado a los nacionalistas solamente diecioco días. Todo el norte de Burgos, parte de Palencia, Santander entera y gran parte de Asturias han caído en manos de los invasores en menos de tres semanas.

Destruyen la línea férrea de Port Bou: el nexo con Francia

Los hidros nacionalistas en una incursión por Cataluña han causado allí grave daño

PERPING, septiembre 2. (Havas.) Esta tarde, de 5 y 30 a 5 y 45, la población fronteriza de Port Bou fué nuevamente bombardeada por dos hidros, que volaron durante algun tiempo sobre la población antes de soltar las cargas de explosivos; los daños han sido de importancia, principalmente en la vía férrea que la une con Francia. Los aviones partieron de nuevo con dirección a las islas Baleares.

SANCIONADA LA LEY DE COORDINACION AZUCARERA

El Presidente de la República sancionó anoche la Ley de Coordinación Azucarera, votada por el Congreso y que forma parte del Plan Trienal.

Dicho proyecto fué remitido a la «Gaceta Oficial» inmediatamente, para su debida promulgación y efectos.

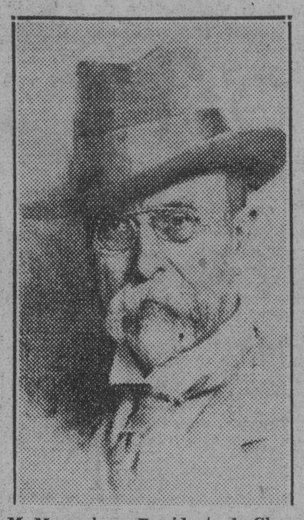

M. Masaryk, ex Presidente de Checoeslovaquia, que se encuentra gravemente enfermo. (Véase la página última).

Recuerdan a Inglaterra el poco caso que hizo a las protestas de Alemania cuando los rojos atacaron sus barcos

«Si entonces se hubiesen tomado las medidas que para garantía recomendábamos, no se hubieran producido el caso del Havock y del Woodford dicen los periódicos

BERLIN, Sept. 2. Havas. Los periódicos de esta tarde comentan los sucesos del Mediterráneo, declarando que el público alemán comprende perfectamente la emoción que reina en el pueblo inglés a consecuencia de estos hechos, al producirse los torpedeamientos del «Havock» y el «Woodford». Se apresuran todos los periódicos al unísono a recordar los casos del «Deutschland» y el «Koenigsberg», recordando que entonces los periódicos ingleses no mostraron la misma indignación que ahora, por haberse aceptado la interpretación capciosa que dieron los rojos a los hechos. Añaden que si entonces las potencias hubiesen obrado como proponían Italia y Alemania, jamás las cosas habrían llegado al grado actual de peligro.

Dice el «Berliner Tageblatt» que la prensa roja lo mismo que la de Francia e Inglaterra comenzó a sentir sospechas de Italia cuando la victoria se inclinó de parte de Franco, como ahora sucede.

Considera el periódico que son plausibles los actos que se adopten contra las agresiones piráticas del Mediterráneo, aunque juzgando siempre que es improcedente e inaceptable que se busquen pretextos como se está haciendo ahora, para acudir en auxilio de los amigos rojos de Valencia.

Al ponerse en vigor la nueva ley azucarera, se aumentó el estimado para 1937 en 360,063 tdas. cortas

Corresponden 92,115 toneladas a Cuba de la citada cantidad. Creen los expertos que el precio promedio se mantendrá en los mismos límites que en el año 1935

WASHINGTON, Septiembre 2. (A. P).—El Secretario de Agricultura Henry A. Wallace puso hoy en vigor la nueva Ley Azucarera, aumentando el estimado del consumo del azúcar para este año y autorizando a los productores de azúcar de caña continentales para que suministren las cantidades en que se aumenta el consumo.

El aumento consiste en 360.063 toneladas cortas, que hacen un total de 7,042,733 toneladas para el consumo. De este aumento Cuba participará en 92,115 toneladas cortas, con lo que la cuota cubana total asciende a 2,014.538 toneladas.

El efecto de este aumento en las demás áreas productoras es como sigue:

Los plantadores de caña continentales (Florida y Louisiana) reciben un aumento de 172,129 toneladas a 442,793; los plantadores de remolacha azucarera (Colorado, California y otros estados del Oeste) 19,785 a 1.633.361; Filipinas, 49.562 a 1.085.304 Hawai, 11,866 a 988,551; Puerto Rico, 9,446 a 840.954; Islas Vírgenes, 3,934 a 9,396 y los demás países extranjeros, 1,000 a 27.610.

La nueva ley fué firmada anoche por el Presidente Roosevelt a pesar de su oposición a determinadas provisiones.

Las nuevas regulaciones redujeron en 47.933 toneladas la cantidad de refino que Cuba puede suministrar. El nuevo límite señalado a Cuba para el refino es de 375,000 toneladas.

Las cuotas de refino para las demás áreas quedan sin variación en 80.214 toneladas para las Filipinas, 126,033 para Puerto Rico y 29,616 para Hawai.

La cuota de consumo inicial establecida para 1937, el pasado enero de acuerdo con la ley Jones, consistía en 6.682,670 toneladas y el total de las cuotas de consumo para 1936 sumó 6,812.687 toneladas

Los funcionarios dicen que la nueva ley autoriza el pago de beneficios a los plantadores sobre el azúcar que envíen al mercado después del primero de julio de este año. El Congreso no ha concedido el crédito de $50,000.000 necesario para los pagos, pues como éstos no habrán de realizarse antes de la primavera próxima tiene la oportunidad de hacerlo en la legislatura que comienza en el mes de enero.

Solamente los plantadores que cumplan con las provisiones de la ley que prohiben el trabajo del niño podrán participar en el reparto de beneficio.

Las autoridades predicen que los beneficios serán unos veinte millones de dólares menos que los ingresos que obtenga el gobierno por el impuesto de fabricación de azúcar, que es de medio centavo la libra, el cual entró hoy en vigor. La nueva ley reemplaza a la de Jones-Costigan, cuando esta expire a fines de año.

Los expertos azucareros del gobierno dicen que el nuevo impuesto no aumentará los precios del azúcar al por mayor y menor en un largo período de tiempo. Predicen que habrá un aumento de oferta de azúcares en el mercado, pero creen que los precios se mantendrán alrededor del promedio de 1935, cuando se cobraba el impuesto que fué más tarde declarado inconstitucional por el Supremo.

El representante Cummings, jefe del block azucarero de la Cámara de Representantes, dijo hoy en Fort Collins, Colorado, en contestación a las declaraciones que hizo ayer el Presidente Roosevelt, que no existe ninguna alianza y puso en duda que los líderes del Congreso hayan entrado en un acuerdo de caballeros sobre la futura ley azucarera.

Charles Kearney, presidente de la Asociación Nacional de Remolacheros, desmintió igualmente que hubiése tal alianza en lo que concierne a su organización.

El senador Schwaizm demócrata de Wyomings, refiriéndose al supuesto acuerdo entre los congresistas de los estados azucareros y el Presidente, dijo que colocará a Puerto Rico y Hawai, en una paridad con el continente en el caso de que paguen salarios análogos a los que se pagan en los Estados Unidos.

Las refinerías de Hawai, se han mostrado disgustadas con la determinación del Presidente de firmar la ley.

José M. Casanova, Presidente del Instituto de Estabilización del Azúcar de Cuba, dijo, sin embargo, que aunque la cuota de Cuba ha sido reducida, más vale esto que la incertidumbre que seguiría al veto.

Alza en los futuros

Un reflejo de la impresión producirá en el mercado neoyorquino con la firma de la ley azucarera se obtuvo ayer con el alza de 13 a 25 puntos en los futuros del contrato número cuatro (véase nuestra información mercantil plana 16.) Al terminar la sesión la lista de precios acusaba de 5 a 12 puntos de alza sobre el cierre anterior.

Simpatiza la Santa Sede con la carta pastoral de los católicos de España, que legaliza la rebelión franquista

Era imprescindible abrazar la causa que tenía por estandarte la religión, contra la que negaba a Dios y destruía sistemáticamente toda idea religiosa

CIUDAD VATICANA, septiembre 2. (AP.)—Los prelados revelaron esta noche que la Santa Sede «simpatiza con la larga carta pastoral firmada por dos Cardenales y 46 prelados de la España Nacionalista, en la que se declara que la revolución del general Francisco Franco es «legítima».

Acerca de la carta pastoral no ha sido posible obtener ninguna declaración oficial, pero se hace notar que el primer firmante es el Cardenal Isidoro Gomá y Tomás, representante del Vaticano cerca del régimen nacionalista, y los prelados dicen que no se hubiera atrevido a obrar sin consultar primero a la Santa Sede.

Puede decirse, agregan los prelados, que «no hay nada en la carta pastoral que esté en contradicción con los puntos de vista del Vaticano».

La carta contiene un preámbulo, cinco proposiciones principales y cuatro conclusiones. Hace una descripción de los «ultrajes» contra la Iglesia bajo el régimen del Gobierno y, finalmente, rechaza las tres acusaciones que hace el Gobierno al clero español.

Las falsas opiniones creadas en el extranjero», particularmente por un cierto grupo de católicos españoles, hacía necesaria la carta, según se hace constar en el preámbulo.

Parece una referencia a las protestas de los métodos de Franco por parte de los católicos del país vasco antes de la caída de Bilbao y Santander en poder de los nacionalistas.

Los cinco puntos principales son:

Primero: La Iglesia no quiso la guerra civil en España, aunque millares de sus hijos han tomado las armas bajo su responsabilidad personal para salvar los principios de la Religión y de la Justicia cristianas.

Segundo: Desde 1931 (desde que se proclamó la República) los poderes legislativo y ejecutivo de España cambiaron la historia española en un sentido contrario a las necesidades del espíritu nacional.

Tercero: Las elecciones de 3 de febrero de 1936 (cuando se constituyó un Gobierno de coalición) fueron fraudulentas. Aunque los partidos de derecha y de centro recibieron más de 500.000 votos sobre los partidos izquierdistas, éstos tuvieron 118 diputados más mediante la anulación de votos en casi todas las provincias.

Cuarto: La intervención comunista había armado una «milicia española revolucionaria» con el resultado de que cuando estallara la guerra civil el 18 de julio de 1936 había 150.000 guardias de Asalto y 100.000 milicianos en armas.

Quinto: La guerra civil es legítima porque «cinco años de continuos ultrajes a los súbditos españoles en el campo religioso y social habían puesto en peligro la propia existencia del bienestar público y habían producido un enorme malestar espiritual en el pueblo español; y porque cuando se agotan los medios legales en la conciencia nacional nace la idea de que no hay otro recurso que la fuerza para mantener el orden y la paz; también porque los intereses opuestos a la autoridad legítima habían decidido derrocar el orden constituído y establecer el comunismo por medio de la violencia.

«Finalmente, porque, por la lógica fatal de los hechos, España solamente tenía esta alternativa: o perecer bajo el precipitado asalto del comunismo destructor, ya preparado y decretado, como ha sucedido en las áreas donde el Gobierno nacionalista no ha triunfado aún, o intentar con fuerza titánica librarse de ese terrible enemigo y salvar los principios fundamentales de su vida social y sus características nacionales».

Las cuatro conclusiones son:

Primera: La Iglesia no podía permanecer indiferente en una lucha en que, por una parte, Dios había sido repudiado, mientras en la otra, a pesar de sus defectos humanos la lucha tiene por objeto preservar el viejo espíritu cristiano español.

Segunda: La Iglesia, sin embargo, no se asocia a los actos, tendencias e intenciones que figuran en la noble fisionomía del movimiento nacionalista.

Tercera: El levantamiento cívico-militar está profundamente arraigado en la conciencia del pueblo, una por patriotismo y otra, por un sentimiento religioso.

Cuarta: Por el momento, no hay esperanza de que vuelva a haber justicia y paz en España excepto dentro del movimiento nacionalista.

La carta pastoral detalla los crímenes cometidos por los izquierdistas contra la Iglesia.

También rechaza las tres acusaciones que se le hacen y que son:

Primera: Que la Iglesia de España poseía la tercera parte de las tierras de la nación; segunda, que los sacerdotes eran escogidos entre las clases elevadas y no entre la gente del pueblo, y tercera, que el pueblo no quería bautizar a sus hijos, porque tenían que pagar elevados derechos por la administración de ese Sacramento.

Se llevan los nacionalistas un barco lleno de armas y pertrechos rusos que destinaban para el Gobierno rojo

BONE, Argelia, Sept. 2. AP. Los nacionalistas españoles se han apoderado del mercante del gobierno de Valencia "Mar Negro", que había llegado a este puerto con un cargamento de tanques y aeroplanos procedente de Odesa, Rusia.

Un grupo de nacionalistas llegó inmediatamente a este puerto procedente de la ciudad de Argelia y se apoderó del "Mar Negro" que estaba anclado en medio de la bahía, haciéndose en seguida a la mar con rumbo desconocido.

El cargamento de tanques y aeroplanos va ahora rumbo a un puerto nacionalista.

MONOPOLIO NO, PREVISION

A propósito del decreto regulador de la entrada de los arroces norteamericanos en Cuba, algunos periódicos vienen haciendo una campaña del todo equivocada.

Sostienen que dicho decreto crea un monopolio irritante y que quebranta los derechos del Fisco.

Vayamos por partes. No se concibe que se pueda hablar del monopolio de un artículo, como de cosa recién creada, cuando de hecho el monopolio existe desde tiempos remotos. Se dice que la venta en Cuba de los arroces americanos va a ser objeto de un monopolio. Bien, aceptemos que sea verdad; pero ¿por qué no se dice que esos arroces, cuyo montante nunca cubrirá el veinte por ciento del consumo, se someterán al mismo régimen comercial que el resto de los arroces que se importan en Cuba? Porque en punto a monopolios, para el consumidor tanto monta que existan de hecho como de derecho, y sabido es que los arroces orientales, por la lejanía de sus lugares de origen, no pueden ser importados sino en grandes cargamentos que requieren un poder económico considerable, lo que en el orden de los hechos prácticos quiere decir que su importación le está reservada a un grupo muy limitado de firmas mercantiles.

Precisamente cabe esperar que la importación de los arroces norteamericanos ponga fin en un futuro no muy remoto a ese monopolio de hecho, ya que nuestra proximidad a los Estados Unidos sí permite la libre concurrencia de los pequeños comerciantes importadores en el mercado productor.

Afirman los equivocados censores de la resolución gubernamental a que nos referimos, que la obligada certificación de los arroces por la Asociación de Molineros de los Estados Unidos, tal como la establece el discutido decreto, le da a esa Asociación los beneficios de quien ejerce un monopolio. Esa crítica es torpe. La Asociación de Molineros de los Estados Unidos no es una entidad mercantil, sino una institución de carácter civil que representa los intereses de sus miembros, esto es, del conjunto de molineros asociados bajo esa denominación. Luego si existe un privilegio, éste lo disfrutarán todos los productores de arroces americanos, que es, precisamente, lo que se propuso y lo que se propone el Gobierno cubano al facilitar la introducción en el mercado de Cuba de cierta cantidad de arroces de los Estados Unidos.

Además, la Circular de la Dirección de Aduanas que regula la cuestión, establece que podrán expedir los dichos certificados «las Asociaciones de Molineros que estén constituídas legalmente y reconocidas por el Gobierno de los Estados Unidos», fijando, además, como condición precisa, que deben probar, por conducto oficial, el extremo de que los molinos asociados se dedican exclusivamente a descascarar arroces cosechados en los Estados Unidos.

Esa medida, tan sin fundamento criticada, de exigir que los arroces americanos vengan con sus correspondientes certificados de la Asociación de Molineros, impide—quizás con dolor de los que están instigando la campaña—que se realice la concebida y consabida estafa al Fisco de Cuba, consistente en hacer pasar arroces orientales por arroces americanos mediante una simple confabulación de importadores de aquí con molineros de los Estados Unidos, en cuyo caso los perjuicios al Estado cubano serían incalculables.

Estos perjuicios no existen hoy, no pueden existir por la razón obvia de que los derechos arancelarios a los arroces orientales se han recargado en grado y proporción que compensa la rebaja concedida a los arroces norteamericanos.

La rebaja de derechos arancelarios a los arroces de los Estados Unidos, no sólo forma parte del propósito sano de intensificar en breve el cultivo del arroz en Cuba, sino que constituye, además, una sabia medida de política internacional, ya que a expensas de remotos países con los cuales no tenemos vinculaciones de ningún orden, vamos estrechando aún más las muy estrechas que nos unen a nuestro cliente máximo y cercano vecino. Crear intereses en los Estados de Louisiana, Texas, Arkansas y California, grandes productores de arroz, significa ganarnos a muy poco costo las simpatías y el apoyo de los elementos congresistas de esos Estados.

El DIARIO DE LA MARINA, que sistemáticamente enfoca todos los problemas desde un punto de vista lo bastante elevado como para abarcar los intereses fundamentales de todos nuestros compatriotas, afirma que el Decreto 2438, que tan a la ligera vienen atacando algunos periódicos, es justo, patriótico y previsor.

Exija el suplemento en ROTOGRABADO con esta EDICION

DESPUES QUE LOS AVIADORES HABIAN LIMPIADO EL CAMINO ACTUARON CON RAPIDEZ

Tuvieron que retirarse de Belchite sufriendo muy graves pérdidas en la acción. Los catalanes fueron batidos decisivamente en todo ese extenso sector

UN AERODROMO CONSTRUIDO POR LOS ROJOS EN LAS PROXIMIDADES DE BELCHITE FUE DESTRUIDO

ZARAGOZA, Septiembre 2. (Por Edward J. Neil, corresponsal de la Associated Press). — La caballería nacionalista se lanzó hoy al ataque por la «tierra de nadie», sin hacer caso del intenso fuego de las ametralladoras rojas, con el fin de conquistar nuevo territorio para la España de Franco.

Los observadores militares creen que los meses de sufrimiento de España terminarán tan pronto como se dé una batalla decisiva en el llano.

La máquina de guerra del generalísimo Franco —caballería, tanques e infantería— rompió las líneas del gobierno con sorprendente facilidad mediante un avance de diez millas al sur de Zaragoza. La artillería entró en acción antes del asalto, vomitando millares de proyectiles sobre las líneas del enemigo y los aeroplanos precedieron a las fuerzas, barriendo cuanto encontraban a su paso hasta el río Torrecilla.

Los nacionalistas han obligado a las tropas del gobierno a retirarse hasta lugares situados al sur de Belchite.

Desde una colina próxima ví a seis escuadrones de caballería avanzar por el llano en orden perfecto. Después aparecieron los aeroplanos nacionalistas, el temido enemigo de los artilleros del gobierno. No bien entraron en acción los bombardeadores de Franco cuando los cañones rojos quedaron silenciosos.

Esta era la oportunidad que esperaba la caballería.

La visibilidad era perfecta y el sol brillaba esplendente. Las fuerzas de caballería se lanzaron al galope en seis olas sucesivas. Antes de que la artillería roja pudiera volver a entrar en acción los jinetes habían penetrado en el valle.

Pude ver cómo las balas de las ametralladoras levantaban el polvo a los pies de los caballos de los nacionalistas.

Solamente ví caer uno de los 700 caballos y esto puede dar idea de la rapidez con que se efectuó la maniobra. Inmediatamente flanquearon a las tropas y a los cañones del gobierno desde el lado oeste del valle, obligándoles a retirarse.

Los tanques y los soldados de infantería siguieron a los sables del a caballería.

Se espera que Franco concentre ahora su atención en el sudeste, con el propósito de ocupar a Piña y la importante ciudad de Quinto.

Mucho del territorio perdido cuando los rojos iniciaron por sorpresa una ofensiva en el frente de Aragón ha sido reconquistado por los nacionalistas.

Arrollados los catalanes

PARIS, Septiembre 2. (Exclusivo). Una intensa contra-ofensiva contra Belchite, donde las tropas catalanas llegaron hasta el cementerio, y algunas calles, se inicia esta noche.

El ejército de Franco ha transportado gran cantidad de hombres y elemento mecánico de guerra a ese frente, dice un despacho de Zaragoza al «Petit Parisién».

«Los nacionalistas arrojaron a los catalanes al norte de Mediana», dice el despacho, agregando que también tomaron los soldados de Franco la cima de Santa Bárbara al sud de Teruel.

«En el frente de Andalucía las tropas nacionales —agrega— pasaron el río Guadalfeo, haciendo numerosos prisioneros.

«En Santander atravesaron el Deva y penetraron en las montañas asturianas sin encontrar oposición».

Gravísimo revés de los rojos en Belchite

ZARAGOZA, Septiembre 2. (Havas por Jean d'Hospital).—Los rojos han sido por completo derrotados en los campos de Belchite, viéndose en la precisión de abandonar el terreno que habían conquistado hace poco y alejarse de la heroica población; la acción puso a los rojos a tres kilómetros más allá de Mediana, tras de una desesperada batalla, que les costó varios millares de muertos; las líneas han quedado constituídas ahora en los Altos de la Cruz del Zapatero; la aldea de Santa María Magdalena ha sido destruída por la metralla roja, en este frente.

El aeródromo que los marxistas habían erigido allí también quedó despedazado por los bombardeos.

Seis batallones rojos copados en las cercanías de San Vicente de la Barquera

SALAMANCA, septiembre 2. (Havas)—El parte nacional del Cuartel General dado esta tarde anuncia que en el frente aragonés las tropas nacionalistas han continuado el avance en el sector del Ebro, alcanzando los objetivos que se habían fijado con matemática precisión.

Los ataques rojos fueron rechazados todos, obligando al adversario a replegarse con enormes bajas.

En el frente de Madrid, los nacionalistas fectuaron reconocimientos principalmente en el sector del Pardo y la Ciudad Universitaria.

En Asturias, los rojos de Gijón han enviado delegados al Cuartel General de Santander a presentar bases para la rendición, en vista de la imposibilidad de seguir resistiendo.

En los alrededores de San Vicente de la Barquera han quedado copados seis batallones de las milicias con sus trenes de armas y vitualias. El número de prisioneros es muy crecido.

Durante la mañana, los aviones rojos intentaron ametrallar nuestras posiciones pero fueron batidos por las ametralladoras antiaéreas.

PARA LAS HUERFANITAS DE SAN VICENTE DE PAUL

Sor Petra Vega, la estimada Superiora del Colegio de San Vicente de Paúl, nos remite la siguiente lista de donativos que acaban de llegar a sus manos:

Una Abeceísta	$ 2.00
Una familia bienhechora	4.00
Enriqueta M. de Valdés	1.00
Una bienhechora	2.00
Sra. de Chaple	11.00
Estela M. García	2.00
Un bienhechor	3.00
J. M.	1.00
Elena Ignacio Noroa	2.00

Como se sabe, Sor Petra está interesada en aumentar sesenta lavabos más a los que existen en el salón peinador de aquel plantel.

Insistimos en que todas las donaciones que se le hagan deben los interesados dirigirlas directamente.

A los 17 días se da en Rusia la noticia de un líder suicida

El «enemigo del régimen» le temía tanto a la ira popular, que decidió tomar esa medida

(Por Joseph Barnes)

MOSCU, Sept. 2. (The N. Y. Herald Tribune).—El tercer importante miembro del Gobierno soviético en poner fin a su vida mediante el suicidio, en menos de seis meses, Lyubchenko, premier de la república de Ukrania, se dió muerte el día catorce de agosto, según un informe oficial dado esta noche. Al igual que Jan Gamarnik, jefe de la división política del Ejército Rojo, y Chervyakov, presidente de la Rusia Blanca, quienes también se suicidaron recientemente, a Lyubchenko se le acusa, póstumamente, de haber tenido conexiones antisoviéticas. Un breve anuncio de su muerte dijo que el premier de Ukrania, aparentemente, temeroso de tener que responder ante el pueblo ukrano de traición a sus intereses, había optado por el suicidio.

Su sucesor, Michael Bonbarenko, fué elegido ayer por el Comité Central de Ukrania. La acusación oficial contra el fallecido premier no especifica los detalles de su traición, pero para un revolucionario profesional, quien vivió toda la última década de victoria soviética, su suicidio sin explicación alguna es probablemente la más elocuente admisión de culpabilidad. Lyuchenko usaba una aguda barba negra y tenía cuarenta años de edad. En el pasado diciembre alcanzó fama internacional cuando hablando ante el Congreso de los Soviets dijo la famosa frase: «Así como el cerdo no puede ver el cielo, (viejo proverbio de Ukrania), así Hitler nunca verá las praderas de Ukrania». Bondarenko, el nuevo premier de Ukrania, tiene treinta y ocho años de edad y ha sido miembro del Partido Comunista desde 1925 y líder del partido en los campos petroleros de Baku durante varios años. Recientemente fué destinado a Ukrania, siendo miembro del Comité Central Ukrano y del Politburo. Se anunció hoy también que el consejo de guerra de Leningrado había condenado a ser fusiladas a diez personas más halladas culpables de terrorismo contrarrevolucionario, y sabotaje en las fábricas de municiones con el deliberado intento de matar y herir a los obreros de allí.

Japón no declara la guerra a China aunque todo arda

Piensa seguir el ejemplo de Italia en Etiopía. Sufrieron nuevas derrotas los chinos

TOKIO, septiembre 2. (Havas).—Una alta personalidad declaró hoy a la agencia Havas que el Japón, aunque el conflicto de China siga generalizándose, no procederá a declarar la guerra a Chiang Kai Shek, para evitar complicaciones con otras potencias. Júzgase que la declaración de guerra entraña ciertas obligaciones, que al Japón no conviene aceptar en los presentes momentos.

Recuerda el mencionado vocero que Italia hizo la guerra en Etiopía sin declararla y que lo mismo hará el Japón en China. La declaración de guerra además significaría que los Estados Unidos habrían de promulgar la Neutrality Act, en consorcio tal vez con la Gran Bretaña, lo cual sería muy dañino al comercio nipón.

Sobre la participación de los Soviets en el conflicto, dijo que no había constancia de que Rusia haya enviado material de guerra a los chinos para combatir al Japón.

Se ha comunicado que del puerto de Tsingtao han salido todos los japoneses que allí todavía permanecían, incluso los funcionarios consulares, los agentes de policía y las autoridades navales y militares.

Antes de partir de la ciudad, el almirante Shimomura, comandante de la unidad naval nipona de estas aguas, dijo que la salida de los japoneses de la ciudad tenía por objeto evitar la ocasión de nuevos incidentes. Dijo que esperaba que los chinos supieran respetar las propiedades de los japoneses en su ausencia.

Derrotas de los chinos en el Norte

TIENTSIN, septiembre 2. (Havas). La agencia «Domei» informa que las tropas japonesas que operan en el ferrocarril Tientsín-Pukao ocuparon a Wang Wo Chen, al Oeste de Chin Tai.

En Kalgán las autoridades japonesas han organizado un consejo político igual que en Peiping, bajo el título de «Junta para el Mantenimiento de la Paz». Se cree que esta Junta se unificará con la de Tungchau y Hopei-Chahar, para la formación de un nuevo régimen en el Norte de China.

M.E.C.D. 2016

SERA MUY MOVIDA LA REUNION DEL COMITE CONGRESIONAL DEL CONJUNTO EL PROXIMO LUNES SEIS

TODOS LOS PARTIDOS POLITICOS SE PRONUNCIAN POR UNA DEFINICION ABSOLUTA DEL EJECUTIVO Y SU GABINETE

Sugiere la representación del CND en la Cámara que el Gabinete debe ser apolítico o totalmente político

Se muestran contrarios a causa de que algunos de los Secretarios hacen política partidarista. El pleno congresional se reunirá el lunes para tratar este asunto

Las señales inducen a pensar que el lunes tendrá efecto en uno de los salones del Capitolio la anunciada asamblea del pleno parlamentario del Partido Conjunto Nacional Democrático. Esto es: los senadores y representantes de dicha organización.

Los motivos:

Personas que se consideran bien enteradas han informado que los motivos de la reunión son numerosos, pero los de mayor importancia se refieren a las diversas protestas formuladas por los representantes cenedistas de las seis provincias contra la forma en que han sido distribuídas por el Ejecutivo de la Nación, entre los partidos de Gobierno, las compensaciones burocráticas.

El otro asunto que ocupa lugar preeminente en la orden del día a tratar, se relaciona con las alteraciones y transferencias que aparecen en los presupuestos generales vigentes, que según noticias, no consideró la Cámara al aprobarlos.

La tercera cuestión—que no deja de ofrecer verdadera trascendencia—concierne al problema del sorteo de los congresistas como la única fórmula de renovar la Cámara de Representantes en el mes de abril de 1938.

Esta medida no fué siquiera tomada en cuenta por los miembros de la mayoría cameral, que se opuso resueltamente a adoptarla y la desechó por inconveniente, transfiriendo el caso a la Constituyente para que lo resuelva.

Distribución de las compensaciones

Todos los congresistas del C. N. D. que integran el bloque mayoritario de la Cámara han venido cambiando impresiones en sus respectivos comités parlamentarios provinciales sobre el reparto de destinos públicos entre los partidos del repetido bloque mayoritario, y de distintas maneras han consignado su hondo disgusto respectivo del Poder Ejecutivo por entender que éste no se ha conducido equitativamente en la distribución, toda vez que los más favorecidos en las compensaciones son los nacionalistas y los liberales.

En las reuniones celebradas por los comités provinciales de Oriente, Camagüey, las Villas y Matanzas, los asistentes no se han ocultado para acusar a los Secretarios de Despacho de cometer grandes injusticias en la distribución de compensaciones

Algunos de los congresistas han consignado su desagrado más profundo por tales hechos, que estiman como una preterición intolerable.

Otras, yendo más adentro del problema, se han mostrado inconformes con la conducta de aquellos Secretarios que han hecho ostensibles en estos últimos días sus simpatías por determinado partido.

Este grupo estima que la situación de tales Secretarios resulta incompatible con el carácter de apolítico que tiene el Gabinete y cree que por ello no tieben continuar desempeñando sus Carteras.

Puestas así las cosas el grupo que demanda que una comisión del pleno congresional del C. N. D. demande del Gobierno, para satisfacción de todos, el siguiente punto:

Estructuración de un Gabinete político o en su su defecto continuación del que hay actualmente, pero purgándolo de elementos políticos, los que deberán ser sustituídos por personas ajenas a las luchas de bandería.

Estiman los protestantes que mientras perduren en el Consejo los Secretarios que hacen política, dispensarán todo género de favores burocráticos a sus correligionarios en perjuicio de los intereses del C. N. D. hacia el cual ninguno de los Secretarios ha mostrado hasta ahora simpatías o inclinaciones partidaristas.

Se tiene entendido que el Pleno Congresional del C. N. D. hará suya la anterior proposición para elevarla al Poder Ejecutivo.

La cuestión del sorteo

Tenemos noticias de que en la repetida asamblea del lunes al plantearse la cuestión del Sorteo los representantes harán presente a sus correligionarios los senadores—propiciantes de la fórmula sorteísta — que ellos no votarán la medida aunque la acuerde para sus miembros la Alta Cámara.

Sesión extraordinaria el lunes para tratar la Ley de O. P.—Se aspira a un Gabinete apolítico o de sectores.—Ochoa habla de las contiendas electorales.—Activos los liberales renovacionistas villareños.—La reunión del Ejecutivo Municipal Liberal ayer.—Otro Comité de Acción Republicana se disuelve.—Elías Olivella partidario de elecciones en 1938.—Andreu satisfecho.—Cambó y la Ley del Turismo.—Serán conmutadas todas las penas de muerte.—Albanés desorientado.—Comenzó el movimiento de personal en Gobernación.—Actividades de los demócratas republicanos en Oriente.—El PAN en el Mariel.—Notas políticas de Pinar del Río, las Villas y Camagüey.—De Política Menuda.—Síntesis del Congreso.—Rápidas.—Actividades en Palacio ayer.—Otras noticias sobre el movimiento de la política nacional

MOVIMIENTO POLITICO

APUNTES DEL DIA

En este turbulento mar de complicaciones y confusionismos, cuyas olas coronadas de espumas azotan, furiosas y asoladoras, la barca política, amarrada en la orilla sin timón y sin velas, le resulta extraordinariamente difícil al observador imparcial adueñarse de un mero punto de referencia que le permita el vislumbre de una orientación, siquiera leve, pero necesaria, sin duda, a la vida nacional, expectante como pocas veces, de los acontecimientos que se producen en torno.

Discurriendo entre sombras el observador sólo palpa las tinieblas que le ocultan el horizonte; e inquieto y vacilante se interroga, curioso, acerca del porvenir:

"¿Hasta cuándo va a prolongarse el presente?" "¿Pasarán muchos días antes de que podamos percibir en el cielo una luz de esperanza?"

No creemos ocioso advertir que dichas preguntas no envuelven, en forma alguna, la menor ironía ni entrañan la más ligera partícula de escepticismo.

Persiguiendo una respuesta únicamente se proponen forjar una ilusión.

La consoladora y risueña ilusión de que los dirigentes de los partidos, dándose cuenta, al cabo, de que su actual postura, a pesar del provecho que reporta, sin embargo del beneficio que devuelve, es la menos adecuada a un líder que pretende seguir, sobre el potro del martirio, sacrificándose por la patria, dándose cuenta, decimos, de su posición, se dispongan a codearse con las realidades.

La voz de la prudencia no cesa un instante de ofrecer este sabio consejo a las criaturas: "Id al encuentro de las realidades antes de que ellas os sorprendan en vuestro lecho, y hallándoos en brazos de un ensueño os despierten a porrazo limpio".

Las realidades para esos dirigentes, son, como ya hemos dicho en otra oportunidad, la estructuración de verdaderos núcleos de opinión en forma de partidos políticos. Los actuales, hechos de prisa, con el material disponible, al calor de la Provisionalidad y con miras a unas elecciones generales inmediatas al objeto de encauzar la administración, apenas pueden llamarse partidos.

Nadie discute que habrán de alcanzar el nombre de tales y llenar plenamente las funciones que les corresponden en la vida nacional, cuando se proceda a su reorganización completa, absoluta, por la voluntad omnímoda del electorado; precisamente la única que ha prescrito la Cámara, que es uno de los sitios donde tienen asiento muchos de los dirigentes de los partidos.

Reorganización total y radical de la maquinaria político-electoral propiciando sinceramente la libre estructuración de nuevos partidos y la reestructuración de los actuales; comicios inmediatos para representantes de manera que la Cámara sea renovada sin demora, Asamblea para una Constituyentes soberana...

Esas son las realidades con las cuales deben enfrentarse los señores dirigentes.

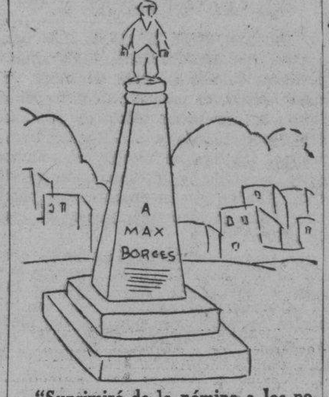

"Suprimiré de la nómina a los políticos, para reponer a los 411 cesantes, dice Max Borges".

La ley de los 411 cesantes de O.P. el lunes a la Cámara

Figura en primer término en la Orden del Día. Todo indica que será aprobada

La Cámara de Representantes ha sido convocada para el lunes a las cinco de la tarde a sesión extraordinaria.

En el orden del día figuran, en primer término, el debate de la ley procedente del Senado relativa a solucionar la cesantía de 411 empleados del Negociado de Ríos y Puertos del Departamento de Obras Públicas.

Segundo: Modificaciones introducidas por el Senado a la Ley de la Cámara de Representantes designando para servir Notarías vacantes o amortizadas a los abogados que reúnan ciertas condiciones.

Tercero: Ley de Reorganización de las Granjas Agrícolas.

Este proyecto forma parte del Plan Trienal.

Dictámenes

La Comisión de Seguros y Mutualidades ha dictaminado favorablemente el proyecto de ley del Senado que se refiere al nombramiento de una Comisión Especial destinada al estudio de un sistema de seguros.

La misma Comisión ha dictaminado favorablemente también la Proposición de Ley del señor Ramos que modifica los artículos 103 y 105 del Reglamento que regula la aplicación de la Ley de Accidentes del Trabajo.

De política menuda

Recogimiento del Coronel Amiel

Ayer tuvo un día de recogimiento el coronel Amiel Secretario de Gobernación, en memoria de familiares suyos que sucumbieron en Cayo Cristo, Isabela de Sagua, en la fecha de ayer, con motivo del ciclón de 1933.

En este desastre perdió el coronel Amiel a su hermana Carmen, a su cuñado Luis Lergoburo y varios sobrinos: siete familiares en total.

La labor de Andreu en las Villas

Ayer tuvimos oportunidad de saludar en la Cámara al Dr. José R. Andreu, que regresó la noche anterior de las Villas.

El representante Andreu nos informó que había visitado a su jefe político el general Menocal a quien expuso haber logrado llenar el cupo de inscripciones para la circunscripción de Sagua, del Partido Demócrata Republicano.

«En ese importante municipio hemos anotado 600 afiliaciones; en Encrucijada, 300; en Cifuentes, 450, en Salabazar, 125; en Santo Domingo 110. Nos promete datos sobre Rancho Veloz, Quemados y Corralillo».

Comité del P.A.N.

Fueron electos para los cargos resriel quedó definitivamente reorganizado el ejecutivo municipal del P.A.N.

Furon electos para los cargos responsables las siguientes personas:—Oscar Cabrera, Manuel Sánchez, Francisco Cardona, Pedro Pedroso, Oscar Rodríguez, Manuel Calle, Anastasio Larrinaga, Andrés Fránquiz, Angel Sánchez, Miguel Troncoso y Vicente Leal.

Entre los concurrentes se reiteró la necesidad de unir todas las fuerzas afines dentro del Bloque Revolucionario Popular.

Una concejal republicana

La señorita Hildalia Rankling, concejal por Acción Republicana en el Ayuntamiento de Sancti Spíritus, se encuentra en esta capital y concurrió al homenaje al doctor Zaydín, por lo que ha sido muy agasajada.

En el Bolsín Político se ofreció un ágape por los miembros de la Escolta del 88, que preside el coronel Cepeda, en honor de la señorita Rankling.

Esta ha conferenciado con los jefes de su Partido, y vuelve a su localidad con nuevos entusiasmos.

Se disuelven los Republicanos de San Nicolás

Anoche recibismos la visita del concejal habanero Dr. Salvador Sánchez y el Sr. Pedro Lavín, quienes nos dieron cuenta de que el comité ejecutivo de Acción Republicana en el barrio de San Nicolás, de esta ciudad, con cuatrocientos afiliados se había disuelto, para seguir la política que dentro del Partido inspira el Dr. Rafael Santos Jiménez.

Este movimiento político de descuaje de Acción Republicana se inició en el barrio de Monserrate que presidía el Dr. Salvador Sánchez.

EN MEMORIA DE JOAQUIN LLERENA

Esta tarde a las cuatro se efectuará en el Cementerio de Colón una ofrenda floral ante la tumba de Joaquín Llerena.

En recordación del periodista Llerena hablará los señores Salvador López, Fernández Valdés, Julio César Portela y Manuel Mesa Rodríguez.

RAPIDAS

Comunicaciones pagó ayer al representante Guillermo Iglesias la suma de diez y nueve mil setecientos cincuenta y dos pesos, por servicios. ¡Modestia aparte...!

Dice Ramón Ochoa que las elecciones se ganan en los colegios electorales.

Algunas veces, Ramón...

El senador Albanés declaró en Palacio que está completamente desorientado.

¡Brújula para uno!...

Se verá en el Supremo el próximo día 8 la vista del recurso contra el Decreto 680.

Le salió muerto...

Afirma Rosell que Recio se ha dedicado a recolectar fósiles.

La ley de alquileres, entre otros.

Los congresistas del CND quieren: o un Gabinete apolítico o totalmente político.

¡Absolutamente todo!...

El representante Elías Olivella cree firmemente en la celebración de elecciones en 1938.

Pero, ¡qué pocos Olivellas tiene la Cámara!...

Opina el congresista José Jacinto Trasanco que «hablar es errar».

También se puede herrar sin hablar...

El doctor Carlos Márquez declara, refiriéndose al liberalismo, que «primero el partido y después los hombres».

Palabras...

Aclara la prensa vespertina que no hay pugna Casuso-Reposo.

Se salvaron las instituciones...

No aceptó la Cámara la tacha solicitada contra Gonzalo de Varona.

Hoy por tí...

Se repartirán seiscientos bastones gratis a los ciegos del Municipio de la Habana.

Entre ellos no está incluído, desde luego, el bastón alcaldicio...

Otro Comité de Acción Republicana: el de San Nicolás, acordó su baja del Partido.

¡Se acabó el «pan de picos»!...

Desmiente Emilio Sardiñas la información publicada que lo coloca frente al doctor Verdeja.

Mal colocado...

Se oponen los liberales habaneros a un artículo que da excesivas facultades a los Presidentes de Ejecutivos.

Así no podrán dar votos de confianza...

"Arrestada "la Dama del Silencio".

Se dictaron en la Stría. del Interior algunas cesantías

El negociado más afectado ha sido el del Registro de Extranjeros. Nombramientos

En la Secretaría de Gobernación se ha dado a conocer el movimiento de personal que anunciáramos recientemente, y aunque no está completado aún podemos ofrecer hoy el siguiente

En el Registro Nacional de Extranjeros se han declarado extinguidos los servicios de Roberto García, oficial del Archivo General y de Rafael Mori, jefe de Estadística. También son declarados cesantes Héctor Calleja, Filis Bermúdez, Ulrico Ablanedo, Ignacio Alvaro, César Arjona, Victoria Herrera, José Ibarra, Santiago Blanco, Filiberto Gallo, Oscar Muró, Julio González, Juan Luis López, Tomás Valdés, Aida Taraía, Antonio Iglesia, Hortensia Clemente, Zenaida Pérez, Beatriz Andreu, Leocadio Torres, Rafael Suárez, Carmen Taraía, José Vicente Adott, Bertha López Torres y José Luis Cabarrocas.

Para ocupar los cargos anteriores han sido designados Miguel Villalón, doctor José Ferrer Taraía, Oscar Lastra, Rafael Casals; Berta Alvarez de la Campa, Emma Alvarez, Ramón Rodríguez Parlá, Adela Ondarza, Oscar Monteagudo, José Luis Sardá, Gerardo Gómez, Agustín Cowley, Angel Cambó, Arquímides Poveda, Francisco Díaz Barreiro, Armando Díaz González, Guillermina Madans, Belén Menéndez Fernández, Orosmán Espineta, Bernardino Cruz, Carlos O. del Valls, Antonio Pina, Aquilino Medina y Agustín Reyes.

En el mismo Registro se han hecho estos ascensos:

Manuel de las Rosas, a jefe de Estadísticas; Miguel Lesassier, Silvia Casals, Nieves Fernández, Guardina Escobar, Eladio Pérez Leal, Graziella Ugarriza, Ada Martínez Alegría, al cargo inmediatamente superior. También se designó al Sr. Edmundo Nin Asesor de los señores José Borbella y José Treviño, jefes de los Delegados del Registro en la Habana y el interior de la República, los cuales tendrán a su cargo la reorganización de los servicios de esos delegados.

Además, en el mismo Registro, ha sido declarado cesante Francisco Aragonés, auxiliar clase primera, designándose en su lugar a la señorita Margarita Naser.

Tomás Castañeda Ledón ha sido designado pericial del Negociado de Asuntos Provinciales y Municipales, sustituyendo a Luis Duarte que ha pasado a jefe del despacho del repetido Registro.

En la Cartera Dactilar ha sido cesanteado el Dr. Manuel Reyes Ventura, Médico examinador, designándose para sustituirlo al doctor Manuel López Valdés; Oficial Clase Tercera a Luciano Torres; y se ha dejado cesante a Juana Pérez y se ha nombrado a Juan Peñalver, en su lugar.

De un momento a otro se darán a conocer más cesantías, nombramientos y ascensos.

"Serán repatriados los cubanos que están en España".

El liberalismo de la Habana contra un artículo electoral

Dicen que el 256 se halla en abierta pugna con los principios democráticos

En la tarde de ayer se reunió el ejecutivo municipal del partido Liberal en esta Ciudad, bajo la presidencia del Dr. M. Sánchez Fernández y actuando de secretarios los señores Félix Ayón y César Hernández.

Al pase de lista respondieron diecinueve miembros de dicho Ejecutivo, por lo que, comprobado el quorum, se dió lectura a una carta del presidente titular Dr. Guillermo Tapia excusando su ausencia por encontrarse en el extranjero.

Después de un animado debate se acordó por unanimidad enviar una exposición a los Representantes del Partido en la Cámara solicitando se opongan al artículo 256 del Código Electoral.

Por considerar que es una medida antidemocrática, se oponen al mencionado artículo, que faculta a los Presidentes del Ejecutivo para designar locales y miembros de mesa de inscripción, sin contar con el consensus de los demás miembros de esos Ejecutivos.

Por último, y a propuesta del consejero Sr. Morales Pons, se declaró la asamblea en sesión permanente.

Notas políticas pinareñas

Es grande el interés existente entre las masas liberales de esta provincia por conocer el resultado de las gestiones que por altas personalidades de la política nacional, se vienen haciendo a fin de vigorizar el liberalismo, remozando sus filas con nuevos valores.

Por su parte, los liberales vueltabajeros se mantienen animados y en espera de los acontecimientos.

—Los amigos y correligionarios del representante nacionalista por esta región, señor Ricardo Navarro, han visto con sincera simpatía la protesta que el mismo formulara ante el Comité Parlamentario de su Partido y ante el propio Presidente de la Cámara, con motivo del mal trato que se le ha venido dando por parte del gobierno en lo que a «compensaciones burocráticas« se refiere.

Se dice aquí que el citado legislador es merecedor a mejor trato, ya que significa un valor positivo de nuestra política y tiene arraigadas simpatías en toda la provincia pinareña.

Los correligionarios y amigos políticos del Representante Navarro, esperan, sin embargo, que el Presidente Laredo, rectifique cuanto se ha hecho en perjuicio del mismo, haciendo que obtenga algunas posiciones para los suyos, que bien ganadas se las tiene.

—La candidatura para Representante del joven Francisco Fernández Valdés, Presidente de la «Juventud Liberal Vueltabajera», ha despertado interés entre elementos políticos numerosos.

—Desde Consolación del Norte, San Juan y Martínez, Candelaria y Artemisa, se reporta que jefes de barrios vienen calorizando esa aspiración con sinceridad y entusiasmo.

«Panchito» representa la renovación liberal y simboliza el presente de un partido poderoso, que aspira a un cambio radical en su vida toda, siguiendo las patrióticas orientaciones de la hora.

—La Asamblea Provincial del PUN se reunirá el próximo mes, según se anunció hoy aquí por sus figuras más representativas, para reiterarle toda su confianza al Representante Ramón Granda, actual Presidente del Ejecutivo de dicho Partido.

Además, se agrega, en dicho acto, que tendrá trascendencia, se tratará de la unión liberal-nacionalista, lanzándose la candidatura senatorial del Gobernador, Dr. Juan Francisco Arguín y la del mencionado Granda para ocupar el cargo que éste deja.

Sobre este tema, volveremos otra vez.—Guillermo Rodríguez.

Partidario el Jefe del Estado de que el Gabinete sea totalmente de secretarios políticos o apolítico

Así lo manifestaron los dirigentes del Partido Social Demócrata después de la visita que le hicieron ayer. Se proponen visitar ahora al Jefe del Ejército Constitucional

El Presidente recibió ayer en las primeras horas de la mañana en el tercer piso de Palacio a los señores Justo Luis del Pozo, Ambrosio Casabuena, Simeón Ferro, Rodríguez Benavides, Antonio Pruneda y Pedro Pérez Morgado, congresistas pertenecientes al Partido Social Demócrata.

Cerca de una hora duró la conferencia.

Cuando abandonaron la Mansión del Ejecutivo el señor Justo Luis del Pozo, hizo a los periodistas las siguientes manifestaciones:

«Hemos tratado con el Presidente de la República ampliamente el problema político de la nación, con vistas a las garantías que todos debemos tener para concurrir a las elecciones que se avecinan. Estimamos que la misión del Gobierno ha de ser, sobre todas las cosas, ofrecer la sensación sincera de una imparcialidad que nos anime a todos, sin reservas ni dudas en cuanto a la futura actuación del Gobierno. Creemos—y así se lo hemos hecho saber al Presidente de la República—que por muy buena voluntad que anima a los Sociales Demócratas hacia él, no es posible creer en la imparcialidad de un Gobierno cuando muchos de sus Secretarios se han erigido públicamente en directores políticos, utilizando los resortes del poder en beneficio propio y otros Secretarios que no lo han hecho públicamente encaminan su actuación hacia la protección de determinados intereses políticos.

«El señor Presidente —después de oír y aquilatar nuestras explicaciones— nos autorizó para hacer público, que, a su juicio, hay que ir rápidamente a una de estas dos fórmulas:

«Gabinete absolutamente apolítico, que inspire confianza por igual a todos, o Gabinete político integrado por todos los sectores políticos, siendo partidario de la primera fórmula, pero, expresando enfáticamente, que abordaría, de inmediato, el problema para dar una de las dos soluciones, en el más breve tiempo posible, al problema».

«Los Sociales Demócratas, dijo Justo Luis, nos proponemos visitar con iguales propósitos que lo hemos hecho al señor Presidente de la República, al coronel Batista, sabedores de su predisposición a ofrecer las mayores garantías a todos los partidos políticos que se propongan concurrir a las elecciones».

«Después que hayamos cumplido nuestros propósitos, los Sociales Demócratas, ajustaremos nuestras conductas a las resoluciones que se adopten».

Disgusto en el CDN matancero

Alberto Lloveras Santana, gerente del Partido Demócrata Republicano en Matanzas nos envía un artículo en el que se expresa el descontento que existe entre elementos luchadores del CND en aquella localidad por tres nombramientos que se dice se tuvo el representante Héctor Rodríguez para personas que no han prestado los servicios que otros sargentos del Partido sacrificados.

En ese artículo nuestro remitente condena la preferencia de clases que se dice practicada en la selección de los favorecidos con destinos.

Actividades del Demócrata Republicano en Oriente

El día 29 del pasado se reunió la mayoría del Comité Ejecutivo Municipal del CND en el Término del Cobre, provincia de Oriente, y acordó entre otros extremos disolver el Ejecutivo, dándose de baja al «Conjunto Nacional Democrático» para integrar el Comité Gestor Municipal en el referido Término del Partido en formación «Demócrata Republicano», que oriente el General Menocal.

Fué electo Presidente el señor Angel Pell Odio, y primer Vice, Jacinto Peña López.

Reunidos en la ciudad de Santiago de Cuba, en la calle Corona al número 15, compañeros de luchas revolucionarias y políticas, que constituído el Directorio de Propaganda por el Partido «Demócrata Republicano», denominado «Directorio Pelayo Cuervo», con delegaciones de toda la provincia de Oriente a fin de cooperar al mayor éxito del Partido en formación.

El Directorio ha quedado constituído, entre otros, por los doctores Norberto Machirán, Francisco Martínez Anaya, y señores Angel Pell Odio, Hilario Domínguez, Luis Dagnesse, José Limia, Adriano Alvarez, Santiago Lemus, Juan Duany, Ramón Limus, Miguel Justiz, Esteban García, José Vázquez, Pedro García, Carlos Ramírez, Tomás Rengifo, Carlos Nicot, José Santos Olano y Erasmo Campos.

"Mató un hombre a otro, discutiendo sobre una jugada de baseball".

Notas camagüeyanas

Entre las palpitaciones políticas que hemos recogido al acaso en las peñas camagüeyanas de esta capital, hay una de verdadero interés. Se dice que el ex-Senador doctor Justo Lamar Roura, que tan alejado de la actividad política en estos tiempos, mira con simpatía el movimiento renovador del liberalismo y se siente inclinado a aportar su concurso a esta nueva fuerza política en marcha.

Celebramos la que se dice decisión del doctor Lamar Roura y deseamos su confirmación, porque se hace preciso que los camagüeyanos actúen en la actividad política de aquella región, en lugar de muchos «cuneros» que no están identificados con los problemas de la provincia agromontina.

Entre los camagüeyanos se comenta que en Comunicaciones son desplazados preferentemente los elementos de aquella provincia.

Y se recuerda que en la Renta de Lotería ocurrió algo parecido con los comprovincianos a quienes protegió el infortunado Ramírez Salas.

Los propósitos economizadores de algunos congresistas de Camagüey los lleva a veces a cometer precisamente lo que han rechazado con tanta energía: el sorteo. Anoche el representante Morales Moragas sorteó por medio de los dados una comida al encontrarse con el popular alcalde de Esmeralda, doctor Escolástico Fernández, a quien a nuestro juicio debió invitar sin que la suerte decidiera la forma de abonar el convite.

Ricardo García Birba visitó ayer al Presidente en gestiones para que sea realizada la construcción de la carretera de Tamarindo a Falla del crédito suprimido para la Casa del Pobre, en Camagüey.

En tan plausible gestión, ha demostrado García Birba que se siente representante por toda la provincia camagüeyana, no por un término solo de ella.

Duda un compañero de un diario de la tarde, del éxito que pueda tener como dirigente en la provincia de Camagüey de la tendencia renovadora del liberalismo, el Gobernador Pérez Lara, por sus violencias en Morón.

Sin embargo, al respecto ha declarado el Secretario de Gobernación «No existe tal violencia. Lo que ocurre es que el Gobernador es la primera autoridad provincial y, como tal, los Alcaldes le deben obediencia».

Los camagüeyanos, sabemos que algunos alcaldes han pretendido desconocer esa autoridad de que habla el coronel Amiel.

Orfilio Peláez Nápoles ha sido designado y ya tomó posesión como jefe de despacho de la Jefatura de Obras Públicas, en la provincia de Camagüey.

Peláez ha sido consejero provincial en dos ocasiones; su designación es, pues, un merecido premio a sus merecimientos políticos y personales.

Se encuentra a la firma del presidente de la República el decreto por el cual se designa al señor Angel Blanca Peláez administrador de la Aduana de Nuevitas.

Blanca Peláez desempeñó en otra oportunidad aquella posición con competencia, y últimamente venía actuando como secretario particular de la representante punista camagüeyana, señorita Herminia Rodríguez Fernández.

FRELRE.

COMITE DEMOCRATA EN FLORIDA

Se nos informa de la constitución del Comité Gestor Municipal del Partido Demócrata Republicano en Florida, provincia de Camagüey.

Ese Comité consta de veintisiete miembros y fué organizado por el señor Miguel Espinosa Morera, concejal de aquel Ayuntamiento.

PALACIO

Ramón Ochoa, Presidente del Ejecutivo Provincial del C. N. D. en la Habana departiendo sobre política con los repórters dijo:

«Los auténticos están bien inspirados, pero no creo que puedan ganar en la próxima justa electoral. Los políticos nos uniremos y con nuestra experiencia los derrotaremos en toda la línea.»

«Ellos creen tener la mayoría. En su seno hay un grupo de jóvenes de valer que nada podrán hacer ante el empuje del político de experiencia. Cuentan con simpatías en el pueblo, pero es posible que la pierdan.

Sobre el status político actual manifestó que tiene toda su simpatía porque ha sido la única situación que realmente hace por el pueblo.

El Senador Agustín Acosta

El Presidente recibió ayer al Senador Agustín Acosta y al doctor Horacio Martínez Franque. Dijo el senador Agustín Acosta que le había dado las gracias al Jefe del Estado por haber designado al doctor Franque Secretario de la Legación de Cuba en Panamá.

Interrogado sobre política el doctor Acosta se mostró partidario de un Gabinete Político por estimar que ello facilitaría la mejor comprensión entre los partidos y el Gobierno.

Lucas A. Cambó

Con el Jefe del Estado se entrevistó el congresista Lucas A. Cambó. Manifestó que el Coronel Laredo Bru es partidario de que el Congreso apruebe cuanto antes la Ley del Turismo.

Dijo: «El Presidente de la República estima que Cuba debe explotar el turismo en todas sus ramas; es decir: no solamente creando lugares de distracción para los visitantes sino también construyendo hoteles de todas las categorías en las principales playas del país y campos para jugar al golf, tennis y otros atractivos.»

El coronel Laredo Bru, dijo Cambó, simpatiza con las corridas de toros. Me dijo que es necesario poner una verdadera atención al turismo, ya que será fuente muy provechosa para el país.

Sobre política dijo Cambó que es partidario de la formación de un Gabinete político, pero de políticos de altura para que se responsabilicen con la obra política del Gobierno. Los políticos son los hombres que más conocen las verdaderas necesidades del país.

Marcelino Garriga

Dijo en Palacio Marcelino Garriga: son necesarias eleciones generales sin distingos de ninguna clase, ya que todos los cargos electivos entraron por la puerta.

Agregó que siendo el Gobierno producto de unas elecciones su Gabinete debe responder a las exigencias políticas.

Elías Olivella

Manifestó el congresista Elías Olivella que el Gabinete debe responder a las aspiraciones del Congreso, es decir: con vistas a la Constituyente.

Dijo que todas sus impresiones son de que habrá elecciones parciales en el mes de marzo próximo venidero. El Congreso abrirá su nueva legislatura en Abril con los regisladores que no hayan ido a la justa electoral y con los que en esa fecha hubieran sido proclamados.

El Secretario de Justicia

Informó el Secretario de Justicia que en su Departamento aún no se ha recibido del Tribunal Supremo la causa de Enrique Giraudy. Manifestó que el próximo Consejo de Secretarios conocerá de algunas solicitudes de indultos de todas clases.

Serán conmutadas todas las penas de muerte

Impresiones recogidas en Palacio informan que es muy posible que todas las sentencias de muerte impuestas por los tribunales de justicia sean conmutadas por la inmediata, el día 4 con motivo de la festividad Nacional de esa fecha.

El Senador Rosell

Cuando abandonaba Palacio el senador Ernesto Rosell dijo a los repórters que el Partido Liberal en Camagüey llevaría como Delegado al Directorio de Renovación Liberal al doctor Octavio Garcerán, actual Director del Registro de Extranjeros.

El doctor Martínez Fraga

El Presidente de la Cámara de Representantes doctor Martínez Fraga manifestó que la Cámara, el próximo lunes trataría de dos importantes leyes: la ley sobre reorganización de las Granjas Agrícolas y la que restituye la empleomanía al capítulo de Mejoras de Ríos y Puertos de la Secretaría de Obras Públicas.

El doctor Antonio Fuentes

El secretario particular de la congresista María Antonia Quintana, doctor Antonio Fuentes, informó que por gestiones de la distinguida legisladora han sido designados Angel Sandrino, catedrático del Instituto de Sancti-Spíritus, Rafael Lay para la Jefatura Local de Sanidad en Santa Clara y Josefa Rodríguez, para el hospital San Juan de Dios, también en Santa Clara.

El Senador Wilfredo Albanés

Con el Presidente se entrevistó el Senador Wilfredo Albanés.

Dijo que había saludado al Jefe del Estado a su regreso de los Estados Unidos.

Refiriéndose a la Conferencia de Radio que se llevará a efecto en la Habana del primero de noviembre al diez de diciembre próximos dijo que concurriría una representación muy florida de Norte América, no sólo en lo federal sino en lo Estatal.

Agregó que la Convención constituirá un nuevo éxito para Cuba, pues ya los principales países de la América han respondido que asistirían.

Dijo que, de la misma se derivará una legislación en lo que atañe a las comunicaciones del exterior no a la parte interna, que eso corresponde a las exigencias de cada país.

De política, el senador dijo no hallarse al corriente, por el momento, de las nuevas palpitaciones surgidas al calor de los próximos comicios.

..«Desde el extranjero, añadió, quizás por la distancia, el problema político se ve muy pequeñito.»

Congresistas con el Presidente

Un grupo de congresistas, presididos por el doctor Martínez Fraga, se entrevistó con el Presidente de la República. Estaba integrado por Ramón Ochoa, Elías Olivella, Ramón Granada, Alfredo Alvarez, Marcelino Garriga y otros.

Manifestaron que la entrevista fué única y exclusivamente para asuntos particulares.

Actúan los liberales renovacionistas

Se ha celebrado importante cambio de impresiones entre los directores de la renovación liberal en Santa Clara «Cheo» Madrazo y «Fico» López, a la que concurrieron los elementos que actuarán en esta nueva fase del liberalismo villaclareño.

Participaron de esta conversación los señores Santiago Paine, de Fomento; Joaquín Pérez Roa, exalcalde de Sagua; Carlos Morales, alcalde de Santa Clara; Arturo Alemán Quirós, presidente de Partido Liberal en la ciudad de Marta; Benito Pérez, de San Diego del Valle; Paco Ondarza, administrador de la aduana cienfuguera; José A. Bravo, líder liberal en Trinidad; Pacheco Miyar, de Caibarazar de Sagua y jefe de los liberales de ese inquieto término.

Cuba en marcha

La asociación cívico-política «Cuba en Marcha» continúa sus actividades, según nos hace saber el doctor Rafael Arango Bustamante.

En Güines, Alquízar, La Salud, Bejucal, Jaruco y San Nicolás se organizan directorios. Y en Marianao calorizan la candidatura para alcalde del importante municipio del señor Virgilio Blanco.

Manifestaciones del Dr. Rodríguez Pintado

El Subsecretario de Gobernación Dr. Juan Rodríguez Pintado ha manifestado que en el movimiento de personal habido en la Secretaría no ha tenido otra intención que la de cumplir las órdenes del Secretario Coronel Amiel, sin que haya hecho propuesta alguna para cesantías, nombramientos o ascensos.

El Dr. Castellanos al extranjero

El Coronel Amiel, Secretario de Gobernación ha dispuesto que el doctor Israel Castellanos, Director del Gabinete Nacional de Identificación vaya al Canadá, en unión del Dr. Fernando Aballí, para estudiar los nuevos métodos implantados para la identificación por medio de los huesos.

¿TRASTORNOS ESTOMACALES?

Termínelos con BISMA-REX.

Bisma-Rex es distinto a todos los productos que Vd. haya probado... Bisma-Rex positivamente evita las indigestiones y elimina los gases estomacales.

No se arriesgue... obtenga el legítimo BISMA-REX, el polvo antiácido de acción cuádruple y de efectividad garantizada.

Cómprelo hoy, pero exija el legítimo. Un frasco de 50 dosis por 59 centavos.

PRODUCTOS Rexall GARANTIA ABSOLUTA

De venta en las farmacias del letrero — Rexall

CEBOLLINO DE CANARIAS

en todas cantidades, a precios absolutamente sin competencia. Semillas de tomate, pimiento, col y otras hortalizas, acabadas de recibir.

LA CASA AVICOLA

Reina y Rayo Telf. A-7300

Dolor de Cintura, Males de los Riñones y la Vejiga

Ponga fín a las levantadas de noche y siéntase más joven

Aquí tiene usted una manera eficaz e inofensiva de lavar los riñones de desperdicios nocivos y librarse de la irritación de la vejiga que suele dar lugar a una eliminación escasa y ardorosa.

Pida en su farmacia un frasco de 40 centavos de Cápsulas MEDALLA DE ORO de Aceite de Haarlem, excelente, seguro e inofensivo diurético y estimulante para la debilidad de los riñones y la irritación de la vejiga.

Además del tener que levantarse de noche, otros de los síntomas de trastornos de los riñones y de la vejiga son los dolores de cintura — el abotagamiento de los ojos — las manos sudorosas — los calambres en las piernas.

Pero insista en que le den las Cápsulas MEDALLA DE ORO, el remedio legítimo para los riñones debilitados el original Aceite de Haarlem, de Haarlem, Holanda.

M.E.C.D. 2016

LA UNIVERSIDAD PAGARA LOS ATRASOS A LOS PROFESORES QUE NO LOS COBRARON OPORTUNAMENTE

CUBA OCUPA UNA POSICION PRIVILEGIADA COMO NACION PRODUCTORA DE VEGETALES

DEDICO EL CLUB ROTARIO SU SESION AL CULTIVO DE LOS FRUTOS MENORES EN LA ISLA

El Secretario de Agricultura dijo que la Ley de Cuotas azucareras abría nuevos horizontes. Arango dijo que las tarifas, los fletes y el transporte son muy costosos aún

El Club Rotario de la Habana dedicó su sesión de ayer a tratar un importante tema relacionado con nuestra economía nacional: **El cultivo de los frutos menores.**

Presidió el Dr. José Pérez Cubillas, ocupando la Secretaría el señor Raúl Ros, a quien le fué tributada una sentida demostración de afecto, con motivo de encontrarse ya completamente restablecido de la dolencia que lo aquejara últimamente.

Como invitados de honor asistieron a esta sesión los señores Ing. Amadeo López Castro, Secretario de Agricultura; Dr. Gustavo Pérez Sub Secretario de ese Departamento; Sr. Rodolfo Arango, estimado compañero en la prensa y Secretario de la Asociación de Cosecheros Importadores de Frutos y Vegetales de Cuba; señor Denis Figueroux, miembro de esa institución; Dr. Ricardo Morán, Letrado Consultor de la misma; y el señor Luis Merino.

A propuesta del señor Alex Roberts, se acordó hacer constar en acta la felicitación del Club Rotario de la Habana al Dr. Luis Machado, por su designación para ocupar la Presidencia del Comité Ejecutivo de la Corporación Nacional del Turismo.

El Presidente Pérez Cubillas propuso, y así se acordó, enviar un mensaje al Presidente de los Estados Unidos de Norteamérica, Franklin D. Roosevelt, y otro al Embajador de esa nación, en Cuba, dándole las gracias al primero por haber firmado la Ley de Cuotas Azucareras que tanto beneficiará a Cuba.

Hizo resaltar el Dr. Pérez Cubillas el hecho que el Club Rotario de la Habana fué el que tuvo la iniciativa de laborar por el Tratado de Reciprocidad que hubo de ponerse en vigor durante el año de 1932 y que, por lo tanto, esa noche institución se sentía llena de júbilo ante el resultado obtenido en los actuales momentos.

El distinguido rotario Dr. Juan Eligio Puig, que ocupara la Secretaría durante la enfermedad que sufriera el señor Raúl Ros, rindió un amplio informe de la labor realizada en la XVII Asamblea del Distrito 25 del Rotary Nacional, que tuvo lugar en Placetas durante los días 28 y 29 de Agosto pasado y a la cual concurrieron 29 Clubs de todo el Distrito.

El Dr. Caligarcía, Gobernador del Distrito, dió a conocer en la Asamblea de Placetas la fecha del 14 de Octubre próximo como el día fijado para llegar a Cienfuegos, en avión, por Mr. Maurice Duperrey, nuevo Presidente del Rotary Internacional, habiéndose acordado en la misma el siguiente programa de festejos: Día 14, llegada a Cienfuegos, almuerzo y sesión Inter-Clubs. Día 15, visita y almuerzo en Varadero. Visita a Matanzas, donde pernoctará, ofreciéndosele también una comida de honor. Día 16, salida para la Habana por carretera, ofreciéndosele un almuerzo en el Havana Yacht Club, y una comida con un banquete de honor por el Club Rotario de la Habana en el Hotel Nacional. Al día siguiente, 17 embarcará el Presidente del Rotary Internacional, llevándose a su patria la heroica Francia, una grata visión de las bellezas de los campos de Cuba y la acogedora hospitalidad de los rotarios del Distrito 25.

Por un rasgo gentil del Presidente del Club Rotario del legendario Camagüey, que renunció a la aspiración de que en esa ciudad prócer se celebrara la próxima convención rotaria del Distrito25, (Cuba), en el mes de Marzo de 1938, por unanimidad acordó la asamblea de Placetas que fuera Sagua la Grande la sede de esa Convención.

A propuesta del Presidente Pérez Cubillas, fué dedicado un aplauso al Dr. Manuel Galigarcía, Gobernador del Distrito 25, (Cuba), por el exito obtenido en la XVII Asamblea del Distrito, que es un triunfo del rotarismo cubano, siendo muy felicitado por todos los concurrentes al almuerzo de ayer.

Fué acordada también, a propuesta del Presidente Pérez Cubillas una felicitación al Alcalde habanero, doctor Antonio Beruff Mendieta, por haber iniciado ya la rotulación de las calles en forma adecuada.

El Presidente Pérez Cubillas mostró a los presentes una hermosa bandera de seda dedicada por el Club Rotario de Hankow, China, al Club de la Habana, como símbolo de la confraternidad rotaria internacional.

Seguidamente el Presidente, Dr. Pérez Cubillas, explicó el motivo de la sesión, organizada por el Dr. Ricardo Morán, concediéndole la palabra al señor Roberto Arango, estimado compañero en el periodismo y Secretario de la Asociación de Cosecheros y Exportadores de productos vegetales de Cuba, que hizo pública declaración del bien que realizaba el Club Rotario de la Habana preocupándose de todos aquellos problemas que afectan a la comunidad, buscándole solución a los mismos. Se refirió a la necesidad que había de estudiar definitivamente el cultivo y exportación de los frutos menores, para que Cuba reciba el justo beneficio que le corresponde a los esfuerzos que se vienen realizando desde hace más de quince años en pro de esa rama de la economía nacional. De mostró cómo ocupa Cuba actualmente una posición importantísima como embarcadora de productos vegetales a los Estados Unidos, no obstante las altas tarifas, el elevado costo de fletes y transporte y otras medidas que pesan sobre la producción de los frutos menores, para hacer elevar su costo, sin ventaja alguna para el guajiro nativo. Terminó el señor Arango su interesante disertación pidiéndole al Club Rotario de la Habana su cooperación para buscarle una solución al problema que se debatía.

Sobre el mismo tema hicieron uso de la palabra los señores Figueroux, Dr. Félix Granados, Magriñá, Luis Moreno y el Dr. Ricardo Morán, que ampliamente explicaron el desenvolvimiento de la producción, embarque y venta en los Estados Unidos de los frutos menores, sosteniendo cada uno sus puntos de vista sobre tan importante tópico.

Como resumen de la importante sesión de ayer, consumió un turno el Secretario de Agricultura, Ingeniero Amadeo López Castro, que de manera brillante expuso su criterio alrededor del tema tratado.

Declaró que el problema de los frutos menores tenía en Cuba la misma característica de todos los problemas que pesan sobre ella actualmente, y que hay que buscarle solución. Dijo que se sentía optimista, ya que para Cuba se abrían nuevos horizontes con la Ley de Cuotas Azucareras firmada por el Presidente Roosevelt.

En relación con el problema de los frutos menores reconoció que tiene una importancia excepcional para todos, dividiéndolo en dos fases: el problema interno y el problema externo. Demostró cómo en materia de producción de frutos menores Cuba ha ido avanzando, citando cifras estadísticas que así lo prueban. Lo mismo hizo en lo que se refiere a exportaciones, llegando a la conclusión que se podía afirmar que Cuba iba avanzando en este sector de la economía nacional.

Se refirió a la atención que hay que prestarle al guajiro, al campesino cubano, para hacerlo progresar por medios educativos y se refirió, en general, a la forma en que se desenvolvía actualmente el negocio de los frutos menores en Cuba.

«Yo prometo —dijo— con toda la espontaneidad de mi corazón y de mi alma, que he de luchar para triunfar o para que me derroten. La vida es eso en definitiva. Pero sí me llevaré de la Secretaría de Agricultura la satisfacción de que puse mi esfuerzo y mi buena voluntad a través de todos estos problemas que tanto gravitan sobre el beneficio de la vida económica cubana».

A abandonar la tribuna rotaria, fué muy aplaudido el Secretario de Agricultura.

Y finalizó la sesión.

Podrá el pueblo visitar la Ciudad Militar libremente el día cuatro de septiembre hasta las 12 de la noche

El Jefe del Ejército hizo una visita a la Cabaña, en donde inspeccionó las nuevas obras. Se concederán a las damas reservistas valiosos premios y delicados obsequios

Después que el Jefe del Ejército terminó su visita de inspección a la nueva estación de Policía, enclavada en la calle de Dragones y Lealtad, (hecho del cual damos una amplia información en otro lugar de esta edición) fué invitado por el Teniente Coronel Francisco Tabernilla y Dolz a visitar el Regimiento Séptimo, de la fortaleza de la Cabaña.

El Jefe del Ejército fué atendido allí con gran esplendidez y le fueron enseñadas todas las nuevas obras realizadas desde el año pasado en aquella Fortaleza, así como los preparativos que se han hecho para recibir dignamente la fecha del 4 de Septiembre.

Desde la Cabaña el Coronel pasó al Vedado para asistir a un ponche de honor que se le ofreció en el Cuerpo de Ingenieros, habiendo sido atendido allí por el jefe, Comandante Cabrera, el Comandante Antonio Bolet y todos los oficiales de dicho Cuerpo.

Desde este lugar se dirigió a su residencia de la Ciudad Militar, donde despachó los asuntos urgentes del Ejército.

Libre entrada

Son muchas las personas que han preguntado en la Ciudad Militar, utilizando la vía del teléfono, si para participar de los festejos del cuatro de septiembre es menester una invitación especial.

Podemos decir a todos los que se interesen por este asunto que la entrada al Campamento, durante los festejos populares, que durarán desde las siete de la mañana a las doce de la noche, será absolutamente libre.

No se requiere invitación nada más que para el gran baile de gala que tendrá efecto en los salones del Club de Oficiales, acto al que acudirán el Presidente de la República, el Coronel Batista y las altas personalidades de la nación y nuestras más distinguidas familias.

Los cesantes de Obras Públicas

En fuentes bien autorizadas hemos podido recoger una interesante noticia para los cuatrocientos once cesantes de la Secretaría de Obras Públicas que en virtud de un decreto quedaron fuera de sus puestos y consecuentemente en lo más triste de las situaciones.

Hemos podido saber, repetimos, que el Coronel Batista, que hace tiempo se interesa por este asunto vital para tantas familias cubanas, ha recibido de sus amigos los congresistas la formidable promesa de atender, cuanto antes, la reposición de los citados cesantes.

Premios a las Reservistas

El Comandante Jaime Mariné, Jefe de los Ayudantes del Coronel Batista, nos informó que las damas reservistas que mañana harán prácticas de equitación ante la concurrencia que invadirá la Ciudad Militar recibirán valiosos premios y obsequios.

Los donantes serán el Secretario de Defensa; el Coronel Batista; el Secretario de Sanidad; el Alcalde de la Habana, Dr. Beruff Mendieta; el Coronel Pedraza; el Coronel López Migoya; el Dr. Lucilo de la Peña, Presidente del Senado; el Teniente Coronel Galíndez; el Capitán Belisario Hernández y el propio Comandante Mariné.

Ensayo del Himno

Mañana, día de fiesta nacional y especialmente para las Fuerzas Armadas, los oficiales, clases y soldados del Regimiento «4 de Septiembre» que manda el Teniente Coronel Ignacio Galíndez, cantarán, acompañados por la Banda del Cuartel General, en coro armónico, el himno del Cuatro de Septiembre.

Ayer por la tarde se hizo un ensayo general ante la Glorieta de honor del Campamento, hallándose presente al acto el jefe del Regimiento, los altos oficiales del mismo y cerca de setecientos soldados y clases de esa unidad.

Dirigió la banda su jefe el Capitán Luis Casas.

Mañana, a las diez, cantarán el referido himno dos mil personas en conjunto.

Escolapios de Guanabacoa

Colegio de primer orden. Establecido en 1857. Comercio, Bachillerato, Primera Enseñanza y Preparatoria. Ricos museos. Magnífica oficina bancaria para práctica comercial. Profesorado de alta competencia. Dormitorios con cuarto separado para cada alumno. Excelente alimentación. Purísima agua potable de manantiales dentro del mismo colegio. Ambiente campestre. Sports. Gran piscina de natación. Se remite gratis interesante prospecto ilustrado. Pídase por correo al Padre Rector, Escolapios de Guanabacoa, Habana; o al teléfono X0-1503.

Las horas para visitar el Colegio o inscribir alumnos, son de 9 a 11 a. m. y de 3 a 6 p. m

A NUESTROS SUSCRIPTORES

Con conocimiento la Administración del DIARIO DE LA MARINA de que algunos individuos están sorprendiendo la buena fe de los señores suscriptores al efectuar cobros de suscripciones sin presentar el correspondiente recibo oficial de la Empresa hace constar por la presente que la previa presentación del mismo es requisito indispensable que garantizar la legitimidad del pago.

Asimismo, la Empresa del DIARIO agradecerá que, en caso de cualquier duda, el suscriptor la aclare antes de pagar, llamando a nuestros teléfonos M-7911, M-7912 y M-7913, que están a su disposición para ello.

TELEGRAMAS RETENIDOS

Relación de los telegramas detenidos en el Centro Telegráfico de esta capital, por desconocerse el domicilio de los destinatarios.

De Cienfuegos para Soto H. Reyes Hernández; de Cienfuegos para Arturo Valdés; de Habana para Alberto C. Cruz; de Habana para Ramón Alonso; de Jagüey Grande para Raúl Rubio; de Ciego de Avila para Cuca Pérez Lara; de Matanzas para Joaquín Ochotorena; de Alacranes para Rafael Nualart; de Cruces para Ambrosio Mencía Castro; de Güira de Melena para Manolo; de Sanidad para Comandante Ramón Fonts; de Santa Clara para Ramón Ceballos; de Universidad para José Roger; de Vedado para Eugenio Ramos; de Metropolitana para Cendallo Sancis; de Guantánamo para Consuelo Tejero de Méndez; de San Fernando de Camarones para Dr. Ramón Vidal.

Batista tocará en su alocución puntos de gran actualidad

Por once radioemisoras se dará el discurso del Jefe del Ejército en Columbia

Mañana 4 de Septiembre, a las 11 a m el coronel Fulgencio Batista, Jefe del Ejército Constitucional, dará lectura, desde la Glorieta de honor del Sexto Regimiento en la Ciudad Militar, a una alocución que, como en años anteriores, dirige al pueblo y a las Fuerzas Armadas.

Según hemos podido saber, en dicha alocución —en la cual el coronel Batista ha laborado durante los últimos días— tratará de asuntos de vital interés para la nacionalidad enfocando los problemas políticos, sociales y económicos que confronta el país.

Además de los altos funcionarios del Gobierno, congresistas y personalidades civiles; miembros de las Fuerzas Armadas y pueblo en general que escucharán en Columbia al Jefe del Ejército, el discurso de éste será radiado a toda la nación y al extranjero por las siguientes Estaciones:

COCO 6010 K. C. (Habana)
CMCF 810 K. C. (Habana).
CMQ 840 K. C. (Habana)
COCQ 9750 K. C. (Habana).
CMBZ 1000 K. C. (Habana).
COBZ 9030 K. C. (Habana).
CMGF 1120 K. C. (Matanzas).
CMJA 1070 K. C. (Camagüey)
CMHJ 1160 K. C. (Cienfuegos)
CMKR 1400 K. C. (Stgo. de Cuba).
Y la CMCM.

UNA CONFERENCIA DEL DOCTOR PEDRO DOMINGO EN LA HISPANOCUBANA

El reputado profesor de Biología Experimental Dr. Pedro Domingo, ocupará la prestigiosa tribuna de la Institución Hispanocubana de Cultura, el domingo a las 10 a. m., en el teatro «Encanto», para disertar sobre un interesante tema de su especialidad: «Cómo vence la enfermedad al hombre y el hombre a la enfermedad». Ha suscitado gran interés entre los asociados de la Institución esta conferencia, dada la gran reputación intelectual y profesional del Dr. Pedro Domingo.

CEBOLLINO

De la cosecha 1937. Garantizamos calidad y germinación.

Semillas en general.

«EL VAPOR». Aguila No. 187, Teléfono: M-9506

TODAS LAS SOLICITUDES QUE SE FORMULEN DE MATRICULAS GRATIS, SERAN INVESTIGADAS

A oposición una cátedra en la Escuela de Agronomía. Habrá exámenes de ingreso en dicha escuela en octubre. El premio Carrera Jústiz fué adjudicado ayer tarde a Joaquín Miró

La Universidad de La Habana ha de abonar el cincuenta por ciento de los atrasos a aquellos profesores que no los percibieron oportunamente con cargo al presupuesto actual y el otro cincuenta por ciento con cargo al próximo presupuesto.

El Rector de la Universidad ,ingeniero José M. Cadenas, comunicó ayer al tesorero del plantel el acuerdo tomado en ese sentido por el Consejo Universitario.

Investigará el Departamento de Matrícula Gratis

Ha sido aprobado por el Consejo el plan de inspección de la matrícula gratis propuesto por el departamento encargado de tramitar las solicitudes de esa naturaleza.

Las investigaciones necesarias para conceder la matrícula a los estudiantes pobres correrán ahora por cuenta del negociado de Matrícula Gratis.

Un año de licencia a Francisco de la Carrera

Se ha concedido una licencia de un año, con sueldo, al doctor Francisco de la Carrera, secretario de la facultad de Ciencias.

El doctor de la Carrera embarcará a los Estados Unidos a recibir un curso especial en el Instituto Tecnológico de Massachusetts.

Una cátedra a oposición en Agronomía

Será sacada a concurso-oposición en la Escuela de Agronomía la cátedra titular de Construcciones Escolares y Maquinaria Agrícola.

También ha de cubrirse por el propio procedimiento la plaza de ayudante graduado de Hidráulica Agrícola.

Habrá exámenes de Ingreso en octubre

A fines de octubre habrá de nuevo exámenes de ingreso en la Escuela de Agronomía, según nos informó ayer el secretario de la Facultad, ingeniero Heriberto Monteagudo.

Joaquín Miró obtuvo el premio «Carrera Jústiz»

El premio de doscientos pesos de la asignatura Gobierno Municipal, instituído por el decano de Ciencias Sociales, doctor Francisco Carrera Jústiz, lo obtuvo ayer el alumno Joaquín Miró, tras reñidas oposiciones con el estudiante Felipe de Pazos.

Asistió al acto el Rector de la Universidad, ingeniero José M. Cadenas, constituyéndose una mesa de honor en que figuraron los doctores Emilio Fernández Camús, Pablo F. Lavín, Modesto Ruiz, Andrés Angulo y el decano Carrera Jústiz, que manifestó la importancia que tenía el estudio de la asignatura Gobierno Municipal.

Momentos después, ante el tribunal integrado por el decano y los doctores Lavín, Angulo y Ruiz, comenzó la justa.

Se harán las escrituras inmediatamente

La Secretaría de Hacienda ya ha aprobado las escrituras de los bienes del Alma Máter.

Son tres las escrituras hechas: una por la que el Consejo Nacional de Tuberculosis cede unos terrenos para levantar el edificio de la Escuela de Medicina; otra, que comprende los bienes del Alma Máter; y una tercera, reconociendo las tres hipotecas que dejara a la Universidad la enfermera Delfina Vázquez.

El doctor Maximiliano Smith, Presidente del Consejo Nacional de Tuberculosis, y el Rector de la Universidad han de señalar la fecha en que se firmará la escritura de los terrenos, que probablemente será el lunes.

Dos graduados

Ayer tarde se encontraban a la firma del Secretario de Educación los títulos de dos de los últimos graduados de la Escuela de Farmacia, los doctores Pedro Bernal Bernal y Mario Padrón Rivas.

Se trata de dos aventajados estudiantes de la referida facultad, que disponen de excelentes expedientes.

El banquete de anoche a los profesores de Derecho

Muy lucido resultó el banquete que ofrecieron anoche los alumnos del curso nocturno de Derecho a los profesores de dicha facultad.

Tuvo lugar en el Casino Deportivo, en la playa, y fué una verdadera muestra del respeto y el cariño que tienen a sus mentores los estudiantes de Derecho de la Universidad de La Habana.

Concurrieron al acto el Rector de la Universidad, ingeniero José Manuel Cadenas, los doctores José Guerra López, Emilio Fernández Camus y José Ramón Hernández Figueroa, tres de los paladines de las clases nocturnas en la Universidad, y toda la plana mayor de las escuelas de Derecho.

Fué algo que superó todo cálculo por lo numeroso de la concurrencia, la brillantez de los discursos y la espontaneidad del entusiasmo tras de la ardua labor que se ha rendido en el curso que acaba de finalizar.

ARMONIAS

CAPITAL Y DINERO

(Terminación)

Ayer cerrábamos aplazando para hoy la reproducción del clarísimo ejemplo objetivo con que el economista Carlos A. Rojas ilustra la parte de su tesis relativa a que se **arruina el país que cede capital real por una sombra de dinero real**, y su aserto de que el único idóneo para nuestra economía es el dinero cubano.

Es tan interesante su argumentación que prefiero reproducirla casi íntegramente sin más variación en el texto que la de presentar a Cuba —para la más fácil comprensión del ejemplo— como el país perjudicado, siendo así que el autor le atribuye la función inversionista.

Anticipo, como está de moda en el cine, que el designar yo por X a la supuesta potencia financiera no implica alusión a ningún país determinado.

Dice el señor Rojas:

Imaginemos que el país X es una potencia financiera. Ello quiere decir que tiene saldos acreedores en las plazas mercantiles más importantes o sea dinero sobrante, y que su red bancaria nacional posee sucursales en todos o casi todos los países.

En tales ventajosas condiciones resuelve absorber la riqueza territorial, del subsuelo o industrial de Cuba que es, desde luego, un país amigo, pues estas cosas no se pueden hacer con los pueblos enemigos.

Entonces, lo primero que hace X es ofrecer dinero a los poseedores de la tierra, de las minas o de las industrias de Cuba y anunciar que va a invertir aquí **capitales**.

Planteado así el problema se pueden seguir dos métodos para resolverlo: el empréstito público o el préstamo bancario privado Para X es indiferente una cosa u otra. El resultado será igual. ¡Admiración y gratitud hasta un día en que las lágrimas y la orfandad hagan necesarios los cañones para que Cuba reconozca todo lo agradecida que le vive a X!

Si se escoge el empréstito público, X, que es país acreedor, nada tiene que desembolsar. Realiza el empréstito cancelando en su territorio, con su moneda nacional, los débitos que puedan sobrevenir por razón de la suscripción en Cuba de los títulos emitidos; débitos, por otra parte, que en Cuba tienen la significación de un crédito cancelable o convertible en moneda nativa. **Resultado final** (matizado en su trayectoria con toda clase de perturbaciones políticas, fiscales, económicas, sociales, necesarias, por otra parte, para que los principios financieros no se desvirtúen) **que X no aporta capital ninguno y que con el mismo dinero del país amigo absorbe la riqueza apetecida.**

Ya se ve, pues, cómo puede, desde el punto de vista de una economía nacional, traspasarse la riqueza real a cambio de nada cuando entra en juego el **dinero**. Claro está que desde el punto de vista de las economías individuales algunos intereses privados se benefician dentro de tales situaciones; pero, el país, como unidad económica, recibe los perjuicios señalados.

Si se escoge el camino de préstamos privados realizados por la banca, el proceso es igual, porque esos préstamos los hacen los banqueros con el dinero nacional, y **al cabo de algunos años la banca X establecida en Cuba tiene absorbida la riqueza que apetecía, mediante préstamos que ha podido realizar con los propios depósitos nacionales recibidos.**

Véase también cómo en este caso el resultado para la economía de Cuba es que, ha perdido, a cambio de nada, una parte de su riqueza, aun cuando desde el punto de vista privado haya habido también intereses favorecidos.

Todo lo expuesto no significa una condenación absoluta de los préstamos en dinero.

Cuando una economía carece de moneda extranjera y, como es natural, esa deficiencia repercute en el cambio y en el comercio de importación, entonces está justificado el préstamo de dinero. Ahora bien, esos préstamos no tienen otra finalidad que facilitar el negocio de giros contra el extranjero e impedir la desvalorización de la moneda nacional.

La moneda prestada de este modo no influye, en absoluto, en la capitalización nacional. De manera, pues, que esas operaciones mencionadas por los cables en la prensa diaria, efectuadas en Europa, y en los que se habla de estabilización monetaria, son todas de ese tipo.

No son préstamos con carácter o apariencia de inversión de capitales, sino simplemente créditos en dinero para operaciones de cambio. **Ningún país pide hoy dinero para mover su agricultura o su comercio, porque ya no hay quien ignore que el dinero, para tales fines, debe ser creado en el propio país.**

Este es, justamente, el gran error cubano: no tener un sistema para crear dinero cuando la economía lo requiera. Nuestros hombres no han entendido jamás este problema. Hablar de moneda nacional ha sido siempre un absurdo. Nunca se nos ha oído a los pocos hombres que hemos llamado la atención sobre la necesidad de una moneda nacional. Siempre han prevalecido opiniones interesadas en el control de la economía nacional, o de hombres bien intencionados, pero ausentes de estos problemas.

Cuba no necesita capital; lo que necesita es dinero, pero no extranjero sino nacional, pues, ya hemos visto cuáles son los efectos del primero.

Ahora nos resta sólo demostrar que el dinero extranjero usado hasta ahora ha sido perjudicial a la colectividad.

Basta dirigir una mirada al cuadro dibujado en la economía nacional por treinta y siete años en que la moneda y el crédito extranjeros se han utilizado para el desarrollo general, y se comprenderá, mejor que cualquier exposición teórica, la extraordinaria trascendencia de semejante política.

En efecto, el proceso de la revolución redentora determinó para el nativo, desde el punto de vista económico, la posesión de un territorio con dos grandes industrias básicas —de tabaco y azúcar—; libres de deudas, proveído el mercado con suficiente cantidad de productos manufacturados y maquinofacturados, a pesar del consumo extraordinario realizado por la guerra y, finalmente, con amplio «stock» monetario en oro y plata. En otras palabras, el triunfo de la causa libertadora reivindicó para Cuba, como unidad económica-nacional, todo el patrimonio contenido en sus fronteras políticas.

Para mantener ese legado existía una organización social a la que se engarzó el nuevo régimen político, olvidándose el sistema económico sobre el cual debía descansar toda la estructura de la naciente República. **Cuando digo que faltó un sistema económico me refiero, de modo especial, a la moneda cubana que debió presidir, desde el primer instante, la evolución del país;** y después a la carencia de leyes bancarias para proteger la banca existente y estimular el desarrollo de tan indispensables instituciones nacionales.

Eso no se hizo y hubo necesidad de usar el crédito y la moneda extranjeros. Consecuencia de tal error es el cuadro de que he hecho mención y cuyas negras pinceladas son éstas:

Sobre dos mil millones de patrimonio nacional se estima que pertenecen a intereses extranjeros. La propiedad urbana y la rústica están gravadas, según estimados de la Asociación Nacional de Propietarios, en unos quinientos millones. Las empresas de servicios públicos, el comercio mayor, los más grandes negocios industriales y el mayor volumen de títulos de la deuda pública, son extranjeros.

Y, finalmente, más de mil novecientos cuarenta y seis millones de pesos, remanente líquido de la labor nacional, o sea la diferencia entre los productos y el consumo, han sido totalmente perdidos por la colectividad.

Un sistema que en tan corto período presenta como balance la pérdida global de unos cinco mil doscientos millones, en números redondos, parece que debiera ser suficientemente aleccionador para resolver de una vez y para siempre la cuestión de si ha sido o no beneficioso al país el uso de instrumentos económicos extranjeros.

Y si ese ha sido el resultado hasta ahora, no se ve, francamente, por qué razón los mismos componentes no habrán de seguir determinando la misma resultante.

Los lectores de esta sección saben que sustento plenamente estas mismas ideas económicas. Por fortuna, el Plan Trienal tiene providencias para ellas.

Gustavo E. URRUTIA.

Restablecida la plantilla en la oficina revisora de pensiones de veteranos en el actual presupuesto

Hoy visitará el Secretario de Hacienda la Isla de Pinos con objeto de conocer los trabajos que se realizan en la mina de oro. Importación de 600 bastones para los ciegos

El Secretario de Hacienda, doctor Giménez Lanier, concurrió ayer, después de la una de la tarde, a su despacho de la Secretaría. En los breves minutos que concedió al repórter del DIARIO para entrevistarlo, dadas sus múltiples ocupaciones, nos informó que en el día de hoy, viernes, se propone realizar un viaje de ida y vuelta a Isla de Pinos, para lo cual utilizará un avión. Tiene el propósito el Dr. Giménez Lanier de hacer ese viaje a dicha Isla para conocer los trabajos que viene realizando la compañía que preside Mr. Field, en las minas de oro que viene explotando y cuyos trabajos ha tenido que paralizar por ser imposible abonar al Estado el 15 por ciento en bruto de la producción, de acuerdo con la legislación actual.

El Dr. Giménez Lanier dedicará además el tiempo que permanezca en Isla de Pinos, a inspeccionar las oficinas fiscales y la Aduana, dependencias estas de la Secretaría de Hacienda. Si le alcanza el tiempo, posiblemente hará una visita al Presidio Modelo, obra netamente cubana que ha sido muy elogiada en el extranjero por su organización.

Plantilla restablecida

Por Decreto Presidencial se dispone que se dé cumplimiento en el presente año fiscal a la ley de 7 de octubre de 1936, que restablece la plantilla de la oficina de la Comisión Revisora de Pensiones a Veteranos, cuyo importe anual es de $5.420.00, que se tomarán de los fondos del Tesoro disponibles no afectos a otras obligaciones, incluyéndose esta obligación en los próximos presupuestos de la nación.

Franquicia arancelaria

Por Decreto Presidencial, a propuesta del Secretario de Hacienda, se concede franquicia arancelaria al Club de Leones de la Habana, para que puedan importar, libre de derechos y por una sola vez, 600 bastones de 40 pulgadas de largo, color blanco con excepción de la punta que será de color rojo. Estos bastones llegarán procedentes de los Estados Unidos de América y serán facilitados gratuitamente a los ciegos del municipio de la Habana; para identificarse como tales y poder cruzar libremente las calles, paralizando el tráfico de conformidad con el reglamento del tránsito de esta capital.

Los ingresos

Según los datos facilitados por la Dirección General de Contabilidad el día primero de septiembre se recaudaron por todos conceptos $225.061.11. Desde el comienzo del año fiscal los ingresos llevados a la Tesorería General de la República suman $13.754.283.83.

Censo de Veteranos

El Director General del Servicio Central, Pensiones y Jubilaciones, señor Pedro León Otaño, nos informó en la tarde de ayer que se está trabajando con gran actividad para dejar ultimado todo lo relacionado con el pago de las pensiones a Veteranos, desde el próximo mes, tanto en las oficinas del Consejo Nacional, como el pago de las pensiones en Oficios 4, donde se encontraba anteriormente el Monte de Piedad.

También nos informó que ya se están dando los pasos para comenzar el censo de las pensiones a Veteranos cuyo trabajo ha de comenzar por la provincia de Pinar del Río, después por Oriente, para seguir después con las de la Habana y Camagüey y por último Santa Clara y Matanzas.

EN DISTINTOS LUGARES HAY VOCES QUE USTED QUISIERA ESCUCHARI...

Puede ser la voz de un ser querido,—de un amigo que probablemente esté a 25 kilómetros de distancia, o a cientos de kilómetros; pero la distancia no es obstáculo cuando hay un teléfono a mano.

Sabe usted que las tarifas de Larga Distancia son ahora un 40% más bajas que en 1936? Sabe usted que el tiempo aproximado de conseguir una comunicación telefónica de Larga Distancia hoy es solamente de 78 segundos? Sabe usted que actualmente puede disfrutar del mismo tono de voz en todas sus comunicaciones, sin importar la distancia? Sabe usted que han sido aún más rebajadas las tarifas por las llamadas que se verifiquen por las noches o durante todo el día del Domingo?

Al alcance de su mano, hay un servicio telefónico mundial que le ofrece incalculables beneficios y alegrías a su espíritu.

NADA DA TANTO POR TAN POCO

CUBAN TELEPHONE COMPANY

ROBERT TAYLOR EL ARTISTA FAVORITO, APARECERA EN NUEVA POSE EN LA "FOTO" DEL PROXIMO SABADO EN AVANCE

M.E.C.D. 2016

DIARIO DE LA MARINA

(S. A.)
FUNDADO EN 1832.
(Dirigido hasta 1919 por D. Nicolás Rivero y Muñiz)
DIRECTOR: Dr. JOSE I. RIVERO
ADMINISTRADOR: D. CELSO GONZALEZ
Domicilio Social: PASEO DE MARTI, número 103
Joshua B. Powers, Ins. 220St. 42nd. St. New York City

Editado por la Cía. DIARIO DE LA MARINA. (S. A.), cuyo programa consiste en la defensa de los intereses generales y permanentes de la Nación cubana, de los especiales de la Colonia Española establecida en la misma y de la unión y armonía entre los diversos elementos que conviven en el país». Art. 1o. de los Estatutos.

TELEFONOS DEL DIARIO

Dirección	M-2856
Administración	M-7911
Suscripciones	M-7911
Quejas	M-7911
Clasificados	M-7915
Jefe Redacción	M-1287
Redacción	M-7913
Sports	M-7912
Ag. Guanabacoa	XO-1584

PRECIOS DE SUSCRIPCION

	Territorio Nacional	Extranjero	Países Fuera del Convenio Postal
Año	$ 13.50	$ 17.00	$ 20.00
Semestre	7.00	9.00	11.00
Trimestre	3.75	5.00	6.00
Mes	1.30	—	—
Dominical Semestre	—	5.00	7.00

EDITORIALES

El Congreso Iberoamericano Anticomunista

La Habana, que estaba ya constituída en sede de la Asociación de Escritores y Artistas Americanos, del Congreso de ésta ha de celebrar, del del Club Rotario y del Instituto Panamericano, será también la sede de Secretaría del movimiento obrero americano anticomunista, cuya magna Asamblea está próxima a reunirse en esta ciudad.

Suceso es éste de incalculable importancia. Hasta ahora los pueblos de la América Española se defendían del enemigo común del comunismo cada uno por sí, independiente y aisladamente. Ahora habrá una inmensa agrupación en que se fundan las energías y los empeños de casi todas las Repúblicas de tronco ibérico. ¿Se puede justipreciar y pesar bien la enorme fuerza que ha de dar esta cohesión contra el sistema de asiduo desorden, de perturbación constante que unas veces de un modo latente, otras veces de una manera abierta, ataca los principios más fundamentales, las esencias más inmanentes y las tradiciones más sagradas de la civilización americana? Porque son la Patria, la Familia, la Libertad y el Derecho bases primordiales de los pueblos iberoamericanos, como lo son también de la nación descubridora las que está empeñado en destruir el comunismo. «Queremos—dice el Secretario del Congreso Iberiamericano Anticomunista, señor Sáenz de Sicilia—restaurar el amor patrio que amenazaba perderse y oponer ese alto sentimiento a la demagogia comunista y el triunfo de los mejores sobre los atrevidos y el predominio del amor común sobre el odio comunista».

Este Congreso viene a desterrar y ahuyentar de los países iberoamericanos lo que en ellos era un elemento extraño. Aquí no se conocían ni el materialismo brutal que asfixia toda espiritualidad; ni la violencia terrorista convertida en método; ni el exterminio de todos aquellos que piensen de distinto modo que nosotros. Aquí los altos ideales fomentadores del patriotismo, la devoción más ferviente a todos cuantos nos lo inculcaron con su martirio, constituían lo más medular, lo más entrañable del pueblo. ¿Cómo no se han de asociar todas las Repúblicas iberoamericanas para que ningún enemigo venido de fuera o aleccionado de fuera, les arranque lo que es tan suyo, lo que tan esencialmente les pertenece?

Hay, además, en este movimiento anticomunista una singular circunstancia que le da carácter y relieve muy especiales. Es la clase media la que lo ha iniciado y la que lo ha de nutrir y mantener; la clase que, a pesar de sus valores y méritos, ha sido siempre preterida y desdeñada, lo mismo por el patrono que por el obrero; la clase que mejor ha sabido, en todo tiempo, armonizar la revolución con el orden, la democracia con la autoridad, la libertad con el derecho ajeno. De ella han surgido las más fecundas iniciativas humanas en la ciencia, en la literatura y en las artes, en las leyes, en la industria, en el comercio y hasta en las máquinas y en los aparatos de guerra. Ella es la más llamada a luchar, dentro de la aludida revolución constructiva o dentro de la evolución, contra el comunismo. De este modo, esta revolución, como lo dice el mencionado Secretario del Congreso, «se hará en las leyes, ordenadamente, técnicamente, como cumple a un pueblo civilizado que debe tener por guías a los más aptos y no a los más atrevidos».

Cuba, que sabe por experiencia dolorosa lo que en el campo del mal, del desconcierto, de la ruina y del terror puede el comunismo, se apresta a recibir con los brazos abiertos a los millares de delegados que han de venir de las Repúblicas hermanas y a cooperar con todas sus energías, que para estos empeños son siempre muchas y muy valiosas, a los más eficaces y felices resultados del citado Congreso Iberoamericano.

La nueva ley azucarera

La sanción de la Ley Azucarera por el presidente Roosevelt ha puesto fin a un período de justificada inquietud. Desde que el Congreso de los Estados Unidos comenzó a estudiar la cuestión del azúcar, a fin de acordar una legislación sucedánea de la llamada «Costigan-Jones», que vence el día último de este año, la opinión pública cubana ha estado pendiente de los movimientos de los cañeros, remolacheros y refinadores de la Unión, de sus contactos frecuentes con senadores y representantes y de la campaña abierta en favor de sus intereses en una parte de la prensa norteamericana. Esa preocupación nuestra por un proceso legislativo extranjero podrá ser calificada de vulgar vasallaje, de sumisión al imperialismo yanqui, por la demagogia tropical; pero en realidad lo que seriamente indica es que Cuba, como cualquier otro país del mundo, grande o chico, gira dentro de una órbita económica, no caprichosa ni siquiera escogida por él mismo, sino impuesta por exigencias y necesidades insuperables, y cuanto ocurra dentro de esa órbita preocupa o afecta a sus propios y peculiares destinos. En el caso del azúcar esto apenas requiere explicación. Los problemas azucareros no son en ninguna parte problemas domésticos, sino universales. De la legislación puesta a la firma del presidente Roosevelt estaba pendiente la opinión pública cubana; pero también, en mayor o menor grado, la opinión pública de otros países. La producción y distribución azucareras constituye en todo el mundo un coordinado plan y es lógico que influyan poderosamente sobre ese plan las decisiones de una nación como los Estados Unidos, primer mercado azucarero del mundo y pueblo de una potencialidad económica extraordinaria.

La ley sancionada reduce nuestra cuota global en unas once mil toneladas y la de azúcares de consumo directo en unas cincuenta mil. Esto significa para nosotros una merma, no excesiva, pero sí estimable. Sin embargo, nuestras más altas autoridades en materia de azúcar se hallan satisfechas de que el Presidente de los Estados Unidos haya dado su aprobación a la ley. Siempre es preferible una legislación a que atenerse, aunque ella sea menos beneficiosa que la anterior, que un retorno a la situación existente antes de la ley Costigan-Jones, situación francamente funesta para Cuba. Una coordinación, por muy mediana que sea, es superior en todo caso a la anarquía. Y eso, la anarquía, es lo que hubiera surgido en el mercado azucarero si Roosevelt, con violencia de muy caras convicciones, no hubiera realizado ese acto de cordura y de previsión que es la firma de la Ley HR-7667.

El insigne estadista norteamericano ha demostrado en este caso que posee, además de la firmeza de carácter que ya le hemos elogiado, flexibilidad suficiente para no aferrarse a una idea fija, postura ésta que no conviene a ningún hombre de gobierno. El presidente Roosevelt se ha avenido a aceptar la cláusula de la Ley que consiente prácticamente el monopolio de los refinadores de la costa atlántica hasta marzo de 1940, a cambio de no dejar desamparados a los productores del Continente, de las colonias y de un país amigo como Cuba. Sin embargo, el Ejecutivo se ha puesto a resguardo contra todo posible abuso mediante un pacto de caballeros con los congresistas de la mayoría, en virtud del cual queda rota la «non sancta alianza» entre los plantadores de caña y de remolacha y los refinadores monopolistas, no debiendo esperar éstos, en lo sucesivo, ninguna ayuda de aquéllos.

En las declaraciones hechas por Roosevelt explicando su sanción de la Ley, se mantienen todos los puntos esenciales de su política, contraria a cualquier consorcio o maniobra que tienda a ejercer influencia o control sobre el Capitolio o a manejar la producción y distribución en perjuicio del pueblo norteamericano. De ahí su ataque franco y directo contra el grupo de refinadores de la costa levantina, cuyas maniobras, según sus propias palabras, «han costado millones de pesos a los accionistas de tales empresas» y no han reportado beneficio alguno a la producción cañera o remolachera.

En la cuestión azucarera, el interés del consumidor norteamericano y del pueblo cubano son uno mismo. Lo que le conviene, por tanto, a Cuba es que en los Estados Unidos haya un gobernante que vele, no por determinados intereses mercantiles o bursátiles, sino por los intereses de su pueblo.

Al Margen de la Historia

FIESTAS NAPOLITANAS

En vísperas de la revolución de julio, llegaron a París los monarcas napolitanos, Fernando y Carolina, hermana esta última del duque de Orleans. Los reyes se alojaron en el Palais-Royal, residencia del jefe de la rama menor, y fueron recibidos por la Corte con los máximos honores.

El duque de Orleans, deseando honrar debidamente a su cuñado organizó un baile en su honor. Para que la fiesta revistiera gran solemnidad, Monseñor rogó al rey que la honrase con su presencia.

Carlos X —acabado modelo de monarcas absolutos— opuso algunas objeciones.

—¿Qué dice el Protocolo?

—Que el rey de Francia no acepta invitaciones—fué la respuesta.

Sin embargo, el viejo soberano deseaba complacer a su pariente, y, después de una larguísima discusión, se acordó que, teóricamente, el Palacio Royal se convirtiera durante unas horas en residencia de Su Majestad Critianísima, para lo cual bastaría con que, minutos antes de llegar Carlos X, se posesionara del Palacio la Guardia Real.

Y así fué. Media hora antes de la llegada del monarca, un regimiento de sus guardias al mando de un coronel, hizo irrupción en el Palais-Royal, en medio de la curiosidad del pueblo parisiense que, atraído por las luces y la música, rodeaba por completo la espléndida morada del duque de Orleans.

La revolución estaba a punto de estallar. Dentro de pocas semanas, la rama mayor dejaría de reinar. Pero Carlos X no tuvo tiempo de advertir los síntomas de disgusto popular, porque el duque tuvo muy buen cuidado de contratar los servicios de mil quinientos individuos que aclamaron al soberano cuando éste, majestuoso y soberbio, descendió de su carroza al pie de la gran escalinata.

Todo el mundo conocía la verdadera situación del Gobierno. La negativa de Su Majestad Cristianísima a promulgar la Carta, y la inteligente labor de los republicanos, minaban por completo los cimientos del trono. Sólo Carlos X, aislado absolutamente por sus consejeros aúlicos, creía que el pueblo lo amaba, respetando sus pretendidos derechos divinos. Para el viejo rey, la revolución había sido un mal sueño. Francia pertenecía a los Borbones, y él era el último represetante de la ilustre familia. Sin embargo, el de Orleans, siempre en acecho, esperaba el momento oportuno para sentarse en el trono de Francia. Digno descendiente de «Felipe Igualdad», mantenía las eternas aspiraciones familiares...

El baile en honor de Sus Majestades napolitanas fué un verdadero acontecimiento social. En torno de los reyes visitantes y del soberano francés se reunieron los títulos más ilustres y los nombres más sonoros. Jamás la Casa de Orleans desplegó mayor lujo, ni estuvo más amable el jefe de la rama menor.

Los jardines del Palais-Royal estaban totalmente iluminados. Los músicos más ilustres tenían el encargo de amenizar la «soiré», y desde temprano se abrieron las puertas del gran comedor, donde se alineaban las mesas cargadas de ricos manjares.

No hubo incidente alguno que lamentar en aquella gran fiesta, con excepción de un pequeño tumulto provocado por un Guardia Real que, de manera imprudente, propinó un fuerte culatazo a un muchacho que había logrado escurrirse en los jardins ducales para ver de cerca a los personajes que se divertían.

Sin embargo, en este baile se pronunció una frase célebre y famosa, porque expresaba de manera elocuente la verdadera situación de la monarquía francesa.

Alguien, cuando era mayor la animación y más ruidosa la alegría, exclamó:

—Asistimos a una verdadera fiesta napolitana.

—¿Por qué?

—Porque estamos bailando sobre un volcán.

Y nada más cierto. El rey de Francia, Carlos X, y todos los suyos—incluyendo al de Orleans—tenían a sus pies el más peligroso de los volcanes: el de la revolución que, en aquel momento, amenazaba a todos por igual... Luego, un capricho de la suerte, convirtió la catástrofe en dieciocho años de reinado para Monseñor el duque de Orleans.

José SANCHEZ-ARCILLA.

MALA SUERTE

Se quejaba Angelina Pagano de la mala suerte que tenía con la ropa que le tocaba vestir en las obras que representaba. En invierno grandes descotes, trajes de playa y muchos vestidos distintos; en verano abrigos de pieles y sombrero constante.

A un autor amigo que debía leerle una obra, le propuso cambiar el primer acto, que debía transcurrir en un balneario, hacerlo en un salón y poner dos estufas con fuego en la escena, pues estaban en pleno invierno.

LAS ULTIMAS DECLARACIONES — Por Roseñada

MAX BORGES.—¡Oye, Melanio, vamos a avisar a los demás compañeros y a cambiarnos de traje, porque el Presidente quiere ahora un gabinete apolítico!

BROMAS Y VERAS

"Arrollao" Peligroso

Cualquiera puede manejar un automóvil. La cosa es fácil; el movimiento de unas palancas, el manejo del timón, pisar el acelerador, y el automóvil está en marcha.

En todas partes del mundo se exigen condiciones especiales. Examen de los nervios, de la vista, del corazón. Las aptitudes las determina un laboratorio, más que una autoridad: y aún así, las cifras de accidentes son enormes.

Ah: y algo muy importante, como es la educación del traseunte, que entre nosotros es un señor o desdeñoso con los vehículos o desafiador del tránsito mecánico. Hay traseuntes que se empeñan en correr más que la máquina, y estando en un extremo de la calle, a resguardo, sin más que dejar pasar el automóvil corren hacia el otro lado, ni más ni menos que las gallinas, para pasar antes que el coche. El caso es batir un record o ganarse una copa; y si el pie del freno anda tardo, se produce el atropello, inevitablemente.

Y no digamos nada de los transeuntes que pasan por el medio de la calle en estado como de éxtasis; y de otros que, elucubrando sobre sus preocupaciones, de pronto obedecen a una idea rectificada, vuelven el paso atrás y se meten debajo del automóvil, sin que el chofer pueda evitarlo.

Puede asegurarse que las imprudencias de los transeuntes son diez veces más que las de los conductores de vehículos quienes, por el simple concepto de responsabilidad que les da el contacto constante con el peligro, suelen tener precauciones instintivas, en las cuales confía el viandante para cometer sus imprudencias. Los hay que desafían el carro, con verdadera hostilidad o desprecio, y se complacen en marchar lentamente, retardando el paso, «para que el chofer se fastidie y pare». No hay la conciencia del derecho del viandante a la acera, y el del vehículo al arroyo: y menos la convicción de que el progreso ha hecho vehículos mecánicos de marcha veloz, para que marchen velozmente y no como carretas, pues para eso ya estaban las carreteras inventadas.

Y de una serie de complejos mentales, de pugnas entre el chofer y el viandante, surgen muchos accidentes inevitables, producto de nuestra ineducación y de nuestra falta de elementos para discernir cuando un ciudadano tiene aptitudes para la conducción de un aparato de correr.

El fenómeno del atropello no debiera sorprendernos mucho, atendiendo a estas circunstancias, por cuanto es constante, más que frecuente, que dos personas que van por la acera, sin cometer imprudencias y sin excesos de velocidad, se den de narices.

Y a todas estas circunstancias que hacen inevitables las víctimas del progreso mecánico, nosotros nos hemos cuidado de añadir uno más que es definitivo. Porque si los accidentes se producen, más que por imprudencias, por distracciones de los viandantes, o de los choferes, o de la coincidencia de las dos distracciones, no parece acertado añadir un medio de distracción más, para que los conductores de automóviles se entreguen al deleite del arrobamiento artístico, como lo produce el aparato de radio en los vehículos y, sobre todo, en las «guaguas», que por conducir crecido número de pasajeros, debieran estar rodeados estos de toda clase de garantías que les aseguren cómo el chofer lleva los seis sentidos (los cinco, y el sentido común) pendientes de la buena marcha y en la mejor observancia de las regulaciones del tránsito.

Hemos visto un caso ejemplar, y no declaramos ruta, número de ómnibus y nombres por no hacer daño a nadie; el mal es general y como general lo apuntamos para que se tome una medida de índole general. Bastará que el Señor Alcalde dicte una determinación prohibiendo los aparatos de radio en las «guaguas» y en los automóviles de alquiler.

La «guagua» de nuestro caso ejemplar iba llena de pasajeros; el chofer cuidaba de captar con el radio, una estación predilecta, entre paradas, arrancadas, cortes, quiebros y los sustos habituales en esos vehículos, que se meten por el ojo de una aguja. Por fin sincronizó una selecta: tocaba una rumba caliente. El chofer iba regocijadísimo y toda su humanidad influída por el ritmo sugestionador. Indudablemente, los pies del chofer, de los que depende la vida de treinta u cuarenta personas, marcaban los golpes del tambor africano: y si la «guagua» no bailaba o como dicen los «técnicos», y nunca con má razón, si la «guagua» no «arrollaba» era porque los transeuntes no se dejaban.

El conductor (que se llama así a quien no conduce, sino que cobra a los conducidos) más libre que el chofer, amenizada el acto regocijadísimamente; marcando el compás con los pies, y algo de cintura, recorría la guagua y, sin perder el compás cobraba los «medios» y, a ritmo, los marcaba con un sonido de campana muy a tono con la musiquilla: y así, de arriba abajo, por el pasillo del ómnibus, dió un «show» a la concurrencia, mucho más divertido que algunos que hemos visto en «cabarets», donde la gente va a distraerse y no lo consigue tanto como aquel pasaje y aquellos funcionarios «guagüeros».

O sea, que iba todo el mundo muy distraído, cuando el oficio de conducir vehículos públicos no es cosa que se pueda tomar para cura de neurastenias, ni para pasar el rato en la alegre práctica de las diversiones populares, sino algo de más responsabilidad, trascendencia y riesgo.

Y como precisamente ahí está el peligro en que el chofer se distraiga, no comurendemos a que mentalidad pudo ocurrírsele dotar a los vehículos de medios de distracción.

Porque, como medio de distracción, lo es mucho más una baraja, y nadie ha pensado recomendar a los choferes que, mientras conducen, y a los conductores mientras cobran, se les dote de elementos para jugarse un tute arrastrado: porque si alguien lo pretendiera, el arrastrado sería el pretendiente.

Y por tanto, procede que se quiten esos radios en los coches públicos de todas clases, para que los choferes no se distraigan: pues no cabe duda que el «arrollao» es peligroso en las guaguas.

Joaquín ARISTIGUETA.

Epistolario de OTEYZA

Sr. Donald Burnett.
Newark.

Señor Comisario:

Le escribo para decirle que, pese a la denuncia contra usted presentada por la señora Lydia Nelson, puede estar tranquilo. Cierto que los tribunales de justicia en los Estados Unidos suelen dar la razón a las mujeres. Sin embargo, no creo que en este caso los jueces que han de sentenciar llevar se dejen de semejante costumbre. Pero aun cuando se dejasen y le condenaran, el consuelo le cabrá a usted de haber procedido concienzudamente.

Oh, sí, señor Comisario. La pretensión con que esa señora acudió a usted era infundada en absoluto Y usted hizo bien negándose a acceder a ella. Porque no se negó sin más ni más. Al pedirle la señora Nelson que detuviera a John Regan, alegando que éste habíala ofendido de palabra, usted la preguntó cuáles habían sido los vocablos proferidos por el denunciado. Sólo decidió no detener a Regan, después de enterarse de que lo que dijo a la señora Nelson fué: «Nuts to you».

Yo soy de su misma opinión, señor Comisario. Considero que decir a una señora, aunque ésta señora venga preguntando por su marido, «nueces para usted», no es ofender. Será, en todo caso, negarse a contestarla. Pero ¿es que tiene nadie la obligación de responder cuando se le dirige una pregunta? Máxime cuanto que se trataba de una pregunta capciosa. Regan es el encargado de una taberna, y preguntando la señora Nelson si estaba allí su esposo, tal vez lo que quería era enterarse de si estaba emborrachándose. Así Regan, negándose a satisfacer esa insana curiosidad conyugal, incluso dió una prueba de discreción.

Pero, ciñéndonos a lo que importa, indiscutiblemente no es ofensivo manifestar el deseo de que alguien obtenga los frutos del nogal. Ni en inglés ni en ningún otro idioma. Como no lo es en castellano, ni traducido a lengua ninguna, desear a cualquiera que le den morcilla o que se vaya a paseo, cosas suculenta y distraída, respectivamente. Pero resulta que hay gentes tan susceptibles que se ofenden porque se les desee tales cosas.

Y esas gentes no tienen razón Como no la tienen aquellas otras a quienes su excesiva susceptibilidad les hace sentirse ofendidas porque se les equipare a un adoquín, a un alcornoque o a un besugo, pongo como ejemplos que alcanzan a los tres reinos de la Naturaleza. El adoquín es una piedra utilísima para la pavimentación; el alcornoque es un árbol apreciable, no sólo por su fruto, sino por su corteza además, y el besugo, en su condición de pez, no sé que haya nada que reprocharle. Si acaso el adoquín, el alcornoque y el besugo, podrían sentirse ofendidos al verse equiparados con algunas personas.

Pues es lo que decía cierto político de mi país, para demostrar su ecuanimidad: «Me compararon a Judas y no me ofendí». A lo que hubo de replicar uno de los que le escuchaban: «Pero Judas claro está que se ofendería».

Por todo esto, juzgo yo que ya iba siendo hora de poner coto a los que se manifiestan ofendidos por cualquier cosa que se les diga. Y de ahí que encuentre plausible el que usted

surdamente vindicativo de la señora Nelson. Ha hecho usted perfectamente, señor Comisario, en negarse a detener a ese tabernero que dijo a la preguntona dama: «Nueces para usted».

Las ofensas de palabra ha de considerarse sólo que tales son, cuando los vocablos dichos resultan ofensivos según el Diccionario. Conque... nueces para la señora Nelson, y que le den morcilla o que se vaya a paseo.

Rogándole le diga todo esto de mi parte en el acto del juicio a que le somete a usted, me ofrezco suyo atento s. s. q. e. s. m.

LUIS DE OTEYZA

La Habana, 3 de Septiembre de 193[7]

LO QUE YO VI EN EUROPA

LONDRES

Un plano de Londres se puede trazar de la manera siguiente: Se toma una cuartilla y un lápiz «veryblack». Se dibuja sobre la cuartilla, sin orden ni concierto, una serie de líneas onduladas de un extremo a otro del papel y de encima a abajo. Se habrá tenido la precaución de dejar un claro en el centro y otro, más pequeño, en la parte superior de la cuartilla. En el del centro vendrá a quedar Hyde Park y los Jardines de Kensington, que forman una sola pieza. En el de la parte superior quedará localizado Regents Park. Una línea ondulada, un tanto más ancha que las demás, a la derecha, representará el Támesis.

A la derecha de Hyde Park quedarán Picadilly Circus, The Mall, Haymarket, Bond Street, The Strand, Charing Cross, Oxford Circus y todos esos lugares comunes de que tanto hemos oído hablar como algo extraordinario sin olvidar a Park Lane. ¡Oh, Park Lane!

A la izquierda de Hyde Park quedarán Ladbroke Grove, Church Street, Holland Walk, Earls Court, etc., thank you.

Y entonces pensaremos que ya hemos logrado localizar el centro de Londres con lo cual habremos cometido una grande equivocación. Porque Londre no tiene un centro, sino muchos centros. In fact, Londres es una ciudad excéntrica.

Un tanto familiarizados con el «plano» de Londres, intentemos ahora conocer algo de esa enorme ciudad de ocho millones de habitantes, provistos de antemano con una careta ad-hoc para no sofocarnos con la tradición ambiente. Pero no olvidemos que tenemos sólo unos cortos días para ello.

En uso de un legítimo derecho, y, en el caso del que escribe, por ser aquel el lugar que más cerca tenía a mano, visité, antes que nada, la Torre de Londres lugar a cuyo lado los famosos dungeons de la Cabaña son alegres campamentos de verano.

Aunque el «Cuba» estaba anclado junto a Wapping Street la policía del Támesis nos había recomendado que desembarcásemos, cuando bajáramos a la ciudad por el Tower Bridge Pier, para no tener que atravesar aquellos peligrosos lugares, alrededor de Wapping Street y nos fuese más fácil tomar el underground, en la estación de Marklane. Efectivamente, la salida por el desembarcadero de la calle Wapping era poco recomendable.

A la salida del Tower Bridge Pier está la Torre de Londres, donde se empezó a cortar cabezas, según dicen los records, en 1388, cuando a Sir Simon Burley le despojaron de la suya. Ya iniciado el corte, se procedió a eliminar la de un crecido número de distinguidos caballeros y bellas damas «parmi les invites», Dudley, que fué ministro de Enrique VII, su hijo el duque de Northumberland y ya una vez que la cogieron con la familia se la cortaron también al nieto, Lord Guilford Dudley. Luego hicieron lo mismo al Earl de Essex, (Cromwell) a Sir Thomas More, Fisher, a Surray y a su hijo Norfolk, a Strafford, al Arzobispo Laud y a los lores escoceses, el último de los cuales fué Simon (Lord Novat), al duque de Buckingham, a Seymour, y, entre las damas, a las reinas Ana Bolena, Jane Grey y Catalina Howard, para no hacer esta lista demasiado extensa.

Tenemos ante la vista el foso, que fué desecado en 1843 y que se utiliza ahora como campo de entrenamiento. No hace muchos años, en 1928, una inundación lo cubrió de nuevo, destruyendo la fuerza de las aguas parte de sus muros, penetrando en la Torre Byward hasta una altura de cuatro pies. Para las pocas personas que no lo sepan, conviene aclarar que la Torre de Londres no es una torre, sino varias torres. Esta anomalía es muy British.

Luego entré en la Torre del León, donde se sirven refrescos y se venden los tickets para entrar en el recinto de la Torre Blanca, la Torre Sangrienta, y al lugar donde se exhiben las joyas de la Corona.

Los precios de admisión no son muy elevados. Para la Torre Blanca, donde están las armerías, los adultos pagan six pence (doce centavos) y los niños, desde tres hasta catorce años, three pence (seis centavos). En la Torre Sangrienta el precio es más barato: adultos, three pence y niños two pence, (cuatro centavos) y así sucesivamente.

Los niños de menos de tres años no pagan entrada.

Y yo pude ver, ¡asombraos de la pedagogía inglesa! cómo una maestra conducía un grupo de niñas de corta edad a mostrarles ¡el lugar donde le habían cercenado la cabeza a Ana Bolena, el tronco sobre el cual puso la cabeza y el hacha utilizada para la antes dicha operación quirúrgica!

Y así fuí visitando luego, la Puerta de los Traidores, por donde ¡ni en broma! se me ocurrió pasar; la Cripta o Capilla de San Juan, en cuya cripta vi varias inscripciones esculpidas en la piedra por los presos que tomaron parte en la rebelión de 1554, y en la capilla me detuve ante el lugar donde la Reina María se casó, por poder, con Felipe II de España; la Torre de Wakefield, donde están las joyas de la Corona y en cuyo lugar contemplé asombrado el rubí que Pedro el Cruel le regaló al Príncipe Negro después de la batalla de Navarrete, las varias coronas de los reyes, el Orbe, o mejor dicho, los Orbes uno mayor y otro más pequeño; el cetro real, sumado por una cruz de oro y piedras preciosas, entre las cuales está engarzado el brillante Estrella de Africa, que pesa la friolera de 516 kilates y medio; el Ampula, la Curtana, o espada de las Mercedes, y toda aquella enorme colección de ornamentos, joyas y emblemas de soberanía cuyo valor se eleva a cifras astronómicas.

Y la Byward Tower, la Torre de la Sal, la Torre del Arco, la del Constable, la de Martín... y sobre el frente del río la colección de cañones entre los que contemplé dos del siglo dieciséis traídos de Irlanda, y otros franceses, españoles e ingleses de distintas épocas y factura.

Todo esto celosamente cuidado y guardado por los «yeomen of the guard», fornidos mocetones disfrazados con trajes del siglo dieciséis, para dar al lugar mayor verismo de una época que, afortunadamente, ya pasó.

José CAMINERO.

A TRAVES DE LA VIDA

PAPIRUS

Sr. Redactor:

Aunque pertenezco al Automóvil Club y soy de los que mejor almuerzan en el «Rotario», me dirijo a usted para que haga componer la calle de Santa Teresa, en el Cerro, por donde discurren «las guaguas blancas» y muchos autos. La calle estaba regularmente mal adoquinada, pero se podía transitar. Hoy han abierto unas zanjas transversales para enterrar tuberías y el piso ha quedado como las trincheras en la guerra.

Martí hablaba del vino agrio pero no del piso de las calles.

Señor Periodista:

Soy una señora decente y vivo en el número 92 de una calle cuyo nombre no le digo para que no se figure que quiero que me visite.

Es el caso que no tengo reposo con el dichoso 92 que han puesto ya hace dos años o más, al lado del 82, que antes tenía y que aún conserva mi casa. Todo el día están molestándome con cartas y visitas porque parece que el 92 antiguo pertenece a una Agencia de Colocaciones y a diario me piden cocineras, criadas y amas de cría, sobre todo.

Por Dios le ruego que diga al señor Alcalde que para hacerse inmortal no tiene más que numerar las casas y rotular las calles.

Mu distinguido señor:

¿Cómo me explica usted que los muelles estén abarrotados de mercaderías y que a cualquier tienda a donde usted vaya en solicitud de un artículo, le digan indefectiblemente?:

—No tenemos. Ya no se importa eso porque no se vende.

—¿Qué es lo que se recibe, si no hay nada?

Parece una paradoja, pero a medida que se aumenta la renta de aduanas, disminuye el consumo de artículos.

¿Por qué será? Dice Gedeón que como lo que se importa es para el gasto que hacen los ricos, son ellos los que mantienen el presupuesto de la Nación.

Menos mal. Pero el café y el arroz y el maíz lo consumen, también, los pobres, y lo pagan a precios elevadísimos. ¡Crucigrama indescifrable!

Insigne literato y «jurista»:

Si usted se fijara, se daría cuenta de cosas muy interesantes que le servirían de temas para su diaria labor. La otra noche—por ejemplo—fuí al Teatro de la Comedia y, a propósito de una función que daban a beneficio de la «Asociación de Escritores, Poetas y Periodistas», decía el programa: **Reestreno de la valiosa comedia**... etc.

Que digan eso en la pantalla de los cines, donde no se conoce, ni hace falta, la gramática, es tolerable; ¡pero en el Templo de Talía donde entran y salen Calderón de la Barca y Tirso de Molina, no es concebible!

A pesar de haber nacido en la Habana, hace más de medio siglo que soy un extranjero en mi propia tierra. En París, a la semana de estar allí conocía todas las calles y hacia dónde iban las guaguas y tranvías, porque con una de las muchas «Guías» había para instruirse.

Aquí tengo que acudir ¡a la «del Teléfono»! para saber el nuevo nombre de las calles. Los números de las casas, en el Vedado, se han puesto al capricho. ¿Conoce usted alguna legislación sobre estas materias urbanas?

Puedo seguir, pero no es necesario. Lo que sí quiero decir a los distinguidos lectores es que cuando a mí me ocurre una de esas contrariedades, tan frecuentes, ¿quién es el que me saca de apuros? Agradecería mucho que me indicaran a quién debo acudir, con garantía, naturalmente, de que han de hacerme caso.

Héctor DE SAAVEDRA

HAY QUE LLAMARLO

El siguiente curioso detalle observado por un turista en un cuartel de los Estados Unidos, fué puesto en conocimiento del «New Yorker», que lo refiere así:

En el portal de un puesto militar situado en las costas pantanosas del lago Erie, se lee la siguiente leyenda al lado de un timbre: «Por favor toque el timbre para llamar al centinela».

NO CONFUNDIR

Se ensayaba en un teatro de Madrid una comedia, una de cuyas escenas estaba representada por salvajes. Van llegando al teatro los actores y también un jovencito barbilampiño y pulcro. El portero le detiene y le dice:

—No se puede entrar.

—Es que voy al ensayo—dice tímidamente el joven.

—No importa; no se puede pasar.

—¡Pero señor, si me han mandado llamar!...

—¿Es que toma usted parte en la función? ¿Es usted cómico?

—No señor, no soy cómico; soy un salvaje.

Las minas del rey Salomón van a producir oro de nuevo

ADEN.—Está ocurriendo algo digno de ser conocido, en la margen arábiga del mar Rojo, ese histórico mar que juega una parte muy importante en el Viejo Testamento, en los hechos realizados por Moisés, y hasta en otros hechos no siempre espirituales pero indudablemente impresionantes para los antiguos, quienes no dejaban de adorar al dios oro, como los mortales de hoy.

Aunque Egipto fué considerado siempre como el lugar donde se atesoraban todos los metales preciosos, las minas de oro de Midias, un territorio situado a unas cincuenta millas al este de la costa, siempre contuvo suficientes tesoros para estimular la ambición de las generaciones pasadas, lo que no deja de explicar el ansioso interés que se manifiesta ahora en los minerólogos que están volviendo sus ojos hacia Arabia.

Sir Richard Burton, traductor de "Las Mil y Una Noches", hizo en 1882, a petición del virrey de la India, un acabado informe acerca de las minas de Midias. Minerólogo al par que escritor, Sir Richard informó el descubrimiento de treinta y dos distintas ciudades y comarcas mineras que durante varios siglos, antes de Cristo, producían mucho oro, plata y cobre. De acuerdo con sus investigaciones, esos territorios continuaban teniendo grandes posibilidades para el futuro. Pero el informe de Sir Burton no llegó a nada práctico, como no fueran las esporádicas preparaciones que no cristalizaron en acción. La carencia de agua fué uno de los obstáculos principales, ya que las minas están situadas en la cima de una montaña tan árida como llena del valioso metal. Moisés, en su época, ordenó la aniquilación de los midios, y así pudo arrebatarles el equivalente de 13 millones de libras esterlinas. David, quien dejó para la construcción del Templo la suma de 20 millones de libras esterlinas, también obtuvo ese oro de la región del Mar Rojo.

En nuestros días, todos los buques que entran o salen de ese mar llevan en su lista de pasajeros uno o más "hombres de minas". Y se le concede mayor importancia a la región minera de Arabia que a las zonas productoras de Alaska, Africa, Canadá o Méjico. Resulta de lo más fácil iniciar una conversación sobre el tema, que siempre termina con el "minero" invitándolo a una visita a su camarote, para que vea el informe de los ingenieros, que asegura la cantidad de oro existente un espléndido negocio, en cuanto se pueda obtener el agua suficiente para iniciar la extracción del metal. Uno de esos apasionados por las minas, con la codicia retratada en los ojos, me habló extensamente de la prosperidad minera en esa zona destinada a provocar, en un futuro próximo una de esas publicidades sensacionales, que lleva a mucha gente a lanzarse a la conquista de la fortuna descubriendo una mina nueva.

—Parece que no se concibe la cantidad de oro que estaba en circulación al comienzo de la era cristiana—me dijo—ni se sabía en aquellos tiempos de dónde procedía la mayoría del metal. El pueblo nada tenía que ver entonces con esas cuestiones, que estaban solamente al alcance de los funcionarios de los gobiernos. Ahora sabemos que en el reinado de Augusto, quien murió el año catorce de esta era, los ingresos totales del imperio romano eran de unos 40 millones de libras esterlinas, y la circulación total de oro y plata en el territorio imperial cerca de 360 millones de libras. Aparte de eso, el oro y la plata, en cantidades incalculables, se venía usando para obras artísticas y de decoración, desde 4000 años, o más, antes de Cristo. ¿De dónde venían esos metales y qué proporción de él ha desaparecido en guerras, tumbas, tesoros escondidos y nunca hallados y destrucción de cualquier naturaleza? Actualmente se admite que el autor del Libro de Job, no fué otro que el mismo Moisés, quien escribió de los midios 1480 años antes de Cristo en el capítulo XXVIII: "Hay una mina de plata y un lugar de donde sale oro; el hierro es sacado de la tierra y el cobre disuelto de la piedra. El hombre saca a la luz las piedras de la ignorancia y en ellas encuentra záfiros y polvo de oro".

—¿Basa usted su crencia de esas riquezas aún existentes en Midias en lo que dice el Viejo Testamento? —le pregunté.

—¿Por qué no? Hemos enviado hombres expertos a inspeccionar el territorio, y todos los indicios hallados justifican el optimismo: En el Puerto de El Wijh, en Arabia, cerca del Mar Rojo, existen documentos del rey Talmai, cuya hija fué la madre de Absalón III, hijo favorito—aunque también traidor—del rey David; y como la mina de "El Kayrarat", llamada "la madre de las minas", se encuentra a unas seis millas de ese puerto, se infiere que David, quien fué hombre de gran discernimiento como usted tiene que admitir, realizó operaciones mineras en esa área preferida. Crónicas II, capítulo III, dice que el oro usado por Salomón para la construcción del Templo, era "oro de Parvaim" que muchas autoridades en cuestiones bíblicas colocan en la tierra de Midias. Y en el mismo libro, capítulo IX, se relata que todos los reyes de Arabia le compraban oro a Salomón, y que para hacer quinientos escudos guerreros usó oro por valor de 283.250 libras esterlinas. No existe ninguna razón que obligue a creer que esa región no era la productora de la mayor parte del oro y la plata que se usara antes del advenimiento de la era cristiana y también durante más de quince siglos, después. Ni tampoco hay motivo para no pensar que los primitivos y precarios medios de extracción del metal que se usaban entonces, no dejaron enormes cantidades del mineral para los hombres del futuro.

Mi informante terminó:

—Hay un nuevo sindicato minero árabe que ha emitido bonos de 35 libras esterlinas, que vienen a ser unos 175 dólares oro. Tendremos capital suficiente para llevar agua al lugar. No, señor, lo siento, pero todas las acciones de la compañía las poseen unos cuantos señores que tienen fe en el futuro.

Ese es un síntoma que no falla: cuando no hay acciones para la venta, el negocio va a ser de los que causan sensación...

BOB DAVIS

NO ERA A ESE

El gran paisajista inglés Whistler era también un buen humorista. Detestaba a Ruskin profundamente y cuando una amiga común le reprochó esa hostilidad diciéndole: "¿Cómo puede encarnizarse tanto contra un anciano que tiene ya un pie en la sepultura?", respondió:

—No es ese pie el que precisamente odio

M.E.C.D. 2016

COMPRE EN LA FABRICA Y GANARÁ EL 50%

La Luisita

MONTE 121 esquina á Angeles
Telf. A8107 · HABANA

NO COMPRE LA HABILITACION DE SU HIJO SIN VISITARNOS

GRAN LIQUIDACION DE AJUARES DE COLEGIAL

COLCHONETAS Y ALMOHADAS,
SABANAS Y FUNDAS,
TOALLAS Y ALFOMBRAS,
SERVILLETAS Y FRAZADAS,
MOSQUITEROS, BATAS DE BAÑO, Etc.

NUESTROS PRECIOS LE REPRESENTAN UN 50% DE VENTAJA

¡COMPRUEBELO!

LLEGUE A TIEMPO
viaje en
OMNIBUS ALIADOS
TRANSFERENCIAS EN TODOS LOS CRUCEROS
Seguridad — Rapidez — Comodidad.
INFORMACION: U-1061 — QUEJAS: U-5944

CRONICA HABANERA

LA SEÑORA DE MONTEAGUDO

Días pasados celebró su santo la bella y gentil señora Rosa Muñoz de Monteagudo, esposa del señor Humberto Monteagudo, Ingeniero Jefe de la Provincia de Oriente.
Reciba nuestro saludo.

NACIMIENTO.—Desde Roma nos llega la noticia del nacimiento de un hermoso y lindo niño, primer hijo de los jóvenes y queridos esposos Colín Rivero y Raquel Pérez, venido al mundo el martes último, día 31 de agosto.

El recién nacido es al mismo tiempo el primer nieto de los Condes del Rivero, matrimonio tan distinguido como Nicolás Rivero, Embajador de Cuba ante la Santa Sede, y Estela Machado, la dama todo gentileza y distinción.

Llévenle estas líneas nuestra afectuosa felicitación.

FIESTA EN WASHINGTON.—En la Embajada de Cuba en Washington, se celebró el pasado martes una hermosa fiesta.

Fué organizada en honor de Rosario de Blank, la distinguida y encantadora señorita que asiste en representación de Cuba, al festival del Tabaco, que se fectuará en South Boston, Virginia.

Participaron de este acto un grupo muy numeroso de personalidades de la colonia cubana y de las autoridades.

Resultó lucidísima.

DEL YACHT CLUB.—La fiesta que celebra próximamente la prestigiosa sociedad Habana Yacht Club, será el domingo próximo y no el sábado, como erróneamente nos informaron.

Consistirá en un almuerzo bailable que estará amenizado por la magnífica orquesta de los Hermanos Castro, nuestro primer conjunto musical.

Hay numerosos ««parties»» concertados para ese día.

Figura entre ellos el de la lindísima y muy graciosa señorita Teresa Morell y Albizuri, del cual participarán un grupo de parejitas de nuestra mejor sociedad.

Se verá muy animado.

COMIDA DE JUVENTUD.—Mañana sábado, tendrá efecto una simpática comida de juventud que ofrece la encantadora señorita Marta Mier y Martínez.

Tendrá efecto ésta en la residencia de sus padres, los estimados esposos José L. Mier y Sara Martínez, en

Y promete verse muy animada.

DEL CASINO DE LA PLAYA.—En medio de la mayor animación transcurrió la noche de ayer, jueves de moda en el elegante Casino de la Playa, el siempre favorecido night club.

Agrupábanse en aquel precioso salón, en torno del ring de baile levadizo, multitud de «parties» integrados por familias de nuestra sociedad.

Hoy viernes se verá también favorecidísimo.

Y mañana sábado, día de fiesta, se celebrará en aquellos salones una fiesta grandiosa que ha de constituír un señalado acontecimiento.

Los salones aparecerán decorados bellamente.

Y dos veces en la noche se presentará el incomparable show que allí actúa y que a diario conquista aplausos larguísimos.

Toman parte en él, el trío Kay-Katya-Kay, la pareja de flirtation tap Buddy and Claire Green y la bailarina acrobática Barbara Blane.

El baile estará a cargo de la orquesta Casino de la Playa y del Conjunto del ritmo de Valdespí.

Entre los numerosos «parties» que hay concertados para mañana, figura uno de numerosas parejitas que ofrece la encantadora señorita Nena Ramírez Olivella, hija del doctor José Ramírez Olivella y su gentil esposa Lola Farnés.

Hay además otros del elemento joven y de matrimonios conocidos.

Para reservar mesas puede llamarse al teléfono FO-7165, al caballeroso maitre, señor Casamiquela.

Una gran noche.

EN EL CINE TRIANON.—Hoy es día de estreno en Trianón, el siempre favorecido y simpático cine de la calle Línea del Vedado.

En las tandas elegantes se exhibirá la graciosa y exquisita supercomedia titulada ««Un día en las carreras»» protagonizada por Harpo, Groucho y Chico Marx, los famosos hermanos.

Con ellos colaboran el conocido tenor Allan Jones y Maureen O-Sullivan.

Completando el programa se estrena «Entre las redes del crimen». Interesante producción, una variedad musical y el Noticiero.

Tema para nuestra crónica.

BODAS DE PERLA.—Días pasados celebraron sus bodas de perla, treinta años de casados, el señor Carlos Hinojosa Maestri y su gentil esposa Micaela Dovo.

Tan feliz acontecimiento fué celebrado en la intimidad del hogar.

Reciban nuestra felicitación.

COMIDA ELEGANTE.—Antier, en su regia mansión del Vedado, ofrecieron una comida los Marqueses de Tiedra, matrimonio tan distinguido como Angel de Alonso y Leticia de Arriba.

La mesa aparecía cubierta por riquísimo mantel y lucía un lindísimo centro.

Tomaron asiento a la misma el doctor Juan de la Cámara y Lily Goicoechea de Cámara, el doctor Felipe Mencía y Zenaida Gutiérrez de Mencía, el doctor Silvio de Cárdenas y Sofía Arenal de Cárdenas y el doctor Alfredo Botet, Administrador de la Aduana de la Habana y Fabiola de Arriba de Botet.

EL DOCTOR FERNANDO SIRGO.—A bordo del vapor «Yucatán», llegará mañana, sábado, a nuestra capital, el doctor Fernando Sirgo, actual Secretario de Educación, y su esposa, la joven y bella señora Mercy Remos Carballal.

El doctor Sirgo asistió al Congreso de Educación que acaba de celebrarse en México, como Presidente de la Delegación cubana.

Nuestra bienvenida.

EL TE DEL JAIMANITAS.—Para mañana sábado tiene anunciado un te bailable, el Biltmore, la aristocrática sociedad de la Playa de Jaimanitas.

A juzgar por el entusiasmo que reina en nuestra sociedad para asistir a ella, se verá concurridísimo.

Entre los parties concertados figura uno de numerosas parejitas la bella señorita Georgina Pellegrín, hija de los esposos Pedro Pellegrín y Elesa Hernández.

BANQUETE HOMENAJE.— Esta noche, en los salones del Club Náutico de Marianao, se efectuará un simpático homenaje.

Trátase del banquete que ofrecen los alumnos de la Facultad de Derecho Civil de nuestra Universidad a sus Catedráticos, con motivo de la terminación del curso.

Habrá gran asistencia.

EN EL CINE «RIVIERA.»— Un gran día será el de hoy en el elegante teatro «Riviera», que a diario favorece nuestra sociedad.

Se estrena allí «París en primavera», una lindísima opereta cuyos números líricos fueron compuestos por los populares Gordon y Ravel y que cuenta con el valioso concurso de Jessie Mathews, la famosa bailarina y actriz.

En las tandas de las cuatro y quince y ocho y media, se estrena «23 horas y media de licencia» preciosa producción por James Ellison, el tenor de la voz de oro, y Terry Walker.

La reseña de hoy ocupará tema preferente en nuestra crónica.

NOTA DE DUELO.—En la mañana de ayer fueron conducidos a la Necrópolis de Colón, los restos mortales del infortunado y simpático niño Marcos de Cárdenas y Espinosa, el cual falleció el día anterior víctima de irremediable mal.

Sean estas líneas portadoras de nuestro más sentido pésame para sus padres, los atribulados esposos Antonio María de Cárdenas y María Teresa Espinosa.

Pésame que hacemos extensivo a sus abuelos, el señor Antonio María de Cárdenas y Esperanza Carricaburu, y a la señora Caridad Díaz de Espinosa, así como a sus tíos, el querido amigo Miguel A. Suárez y Esperancita de Cárdenas.

EN LA IGLESIA DEL ANGEL.—Una simpática y lucida ceremonia nupcial se llevó a efecto anoche ante numerosa concurrencia en la iglesia del Santo Angel Custodio.

Boda de dos jóvenes muy estimados en esta sociedad: la bellísima señorita Celia María Landa Pagés y el culto doctor José M. Pendás Vassallo.

Se llevó a efecto la solemne ceremonia ante el altar mayor que lucía uno de esos adornos originales y lindos del gran jardín «El Clavel».

Respondía a un fino diseño de los hermanos Armand, los afortunados propietarios de aquel gran jardín.

Las flores más bellas y más finas de la estación tapizaban el retablo, que afectaba la forma de una gruta blanquísima de pétalos en el tupido bosque que a su alrededor formaban las palmas arecas.

Precioso el ramo de mano.

Lindo ramo de jazmines de Persia con caídas de las mismas flores, en cuyos detalles de arte y de buen gusto se advertía la mano de los floristas maestros del gran jardín «El Clavel».

Fueron padrinos la señora María Antonia Bárcenas de Pendás y el señor José Lánda Rodríguez.

Testigos por ella: los doctores Manuel Pendás y Fermín Peraza, y los señores Víctor de Groote y T. O. Rodríguez.

Por el novio: los doctores Angel del Pino y Carlos M. Ramírez, y los señores José María Romano y Arturo González Medina.

Formaba la corte de honor este adorable grupito de niñas. Esther González, Aidita Santana, Olguita Cuervo y Conchita Fernández.

Llevaban todas preciosos ramitos de estilo Colonial, blancos y azules, tejidos por los floristas del renombrado «Clavel» con flores de estos colores.

EN EL AUDITORIUM.—Numerosa concurrencia asistirá hoy al hermoso teatro «Auditorium».

Sus carteleras anuncian la presentación de la fantástica y lujosa super producción musical R. K .O. Radio «Caras nuevas de 1937», la más grande reunión de estrellas de la pantalla, la escena y el radio, donde se destacan Joe Penner, Harried Hilliard, Parkya Karkus, Milton Berle y Thelma Leeds. Los más bellos números musicales, ocho canciones que ya se escuchan en nuestras estaciones de radio; esculturales y preciosas girls de los estudios R. K. O. Radio; argumento, técnica, dirección y todo completamente nuevo, hacen de «Caras nuevas de 1937» la sensación musical del momento presente.

V. J. M. J.
COLEGIO CHAMPAGNAT
Dirigido por Hermanos Maristas
Situado en la Loma del Mazo
José A. Saco y Vista Alegre, Víbora.
Servicio de Omnibus para la Habana y sus diferentes barrios.
Se admiten medio internos y externos.
Apertura del curso 1937 a 1938:
Kindergarten y Enseñanza Primaria, el 3 de Septiembre
Enseñanza Comercial, el 6 de Septiembre
Ingreso y Bachillerato, el 6 de Septiembre.
Horas de visita
Todos los días, de 9 a 11 a. m. y de 2 a 5 p. m.
Teléfono I-6418
Es importante conocer las condiciones del local donde los alumnos van a cursar sus estudios.
La Dirección se complace en invitar a los padres de los educandos para que visiten el Colegio de los Hermanos Maristas, antes de matricular a sus hijos.
Para detalles pida prospectos a la Dirección del Colegio.

Prosigue nuestra
LIQUIDACION VERANIEGA

Aprovéchela usted! Aumente su colección de nuevas Camisas..! Cómprese un nuevo Traje de Baño.., algunas Camisas de Sport! Jamás se han ofrecido artículos como estos a tan bajo precio

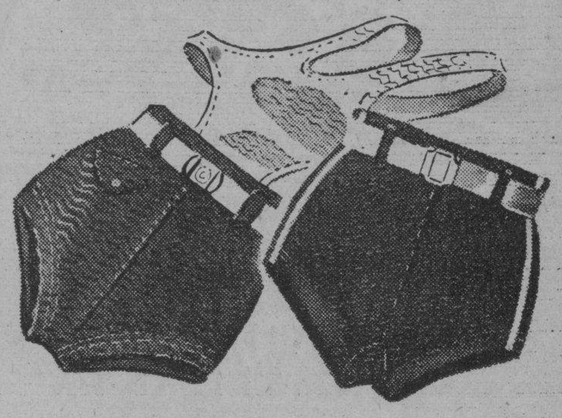

Pantalones de Baño, con soporte y cinturón, en tejido de lana. Colores: prusia, rojo o carmelita. Todas las tallas. Rebajados a **1.29**

Trajes de Baño de lana, en tejido fantasía y en seis elegantes combinaciones de color. Tallas del 34 al 42. Valían 3.85. Rebajados a **3.20**

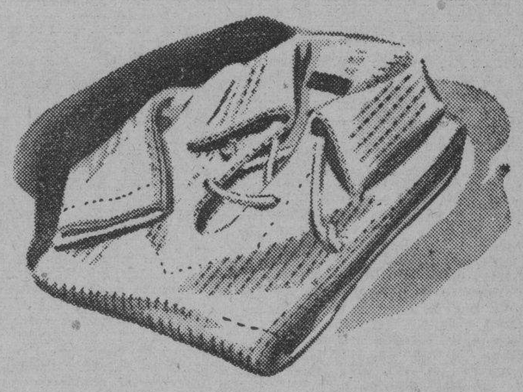

Camisas de Sport en tejido muy abierto y permeable al aire. Colores crema, azul, carmelita, cordován y prusia. Rebajadas a **95 c**

Camisas de Sport en una gran variedad de estilos y calidades. Colores: azul, vino, carmelita y prusia. Valían 1.55 y 1.75. Rebajadas a **1.19**

Camisas en color entero, a cuadros y a listas, en diversas calidades. Cuello estilo inglés. Todas las tallas. Rebajadas a **1.49 y 1.57**

Camisas de poplín blanco, brocado y en finos tejidos ingleses, a listas, cuadros y con moticas bordadas en fondos de colos. Cuello inglés. Rebajadas a **1.71, 1.76 y 2.09**

Vea usted estos artículos! Observe su calidad! Estamos seguros de que se decidirá a comprarlos en seguida!

fin de Siglo
san rafael y águila, teléfonos: m-5991-92-93

EL VUELO DE BUENA VOLUNTAD A FAVOR DEL FARO DE COLON

El gran vuelo de más de 30.000 kilómetros a través de todas las repúblicas del Continente Americano, a favor del Faro de Colón, acaba de ser anunciado por el Gobierno de la República Dominicana, según información recibida por la Unión Panamericana. Los cuatro aviones que realizarán el vuelo saldrán de la República Dominicana el 12 de octubre, desde el mismo solar en que será erigido el Faro Conmemorativo de Colón, y se dirigirán hacia la costa occidental, atravesando luego la América Central y México y siguiendo hacia los Estados Unidos y el Canadá y regresarán por fin al punto de partida, pasando por Cuba y Haití.

Este vuelo ha sido organizado por la Sociedad Colombina Panamericana, y patrocinado por el presidente Trujillo de la República Dominicana y el Gobierno de Cuba.

La erección del Faro Conmemorativo de Colón, objeto del proyectado vuelo de buena voluntad y propaganda, constituirá un homenaje internacional al Gran Descubridor, en el que todas las naciones del hemisferio occidental tomarán parte. Se ha celebrado ya un concurso arquitectónico mundial, habiéndose escogido, como resultado del mismo, el diseño presentado por el señor J. L. Gleave, arquitecto inglés. El monumento a Colón tendrá la forma de una cruz gigantesca incrustada en el suelo. De su centro surgirán poderosos rayos luminosos que servirán para guiar a los navegantes del mar y del cielo. Se ha escogido Punto Torrecilla para la erección del Faro de Colón y allí se construirá un gran parque panamericano y un campo de aterrizaje, a fin de convertir a ese sitio en punto céntrico para los viajeros en las Américas.

En la actualidad se están nombrando comisiones nacionales en cada uno de los países miembros de la Unión Panamericana. Estas comisiones tienen por objeto despertar interés por la realización de este proyecto, y cooperar en la recolección de fondos para la erección del Faro.

EXCELENTES CALIFICACIONES LOGRAN DOS TELEGRAFISTAS DE CUBA EN WASHINGTON

Recientemente, el Secretario de Comunicaciones, señor Melanio Díaz, autorizó a los telegrafistas Ismael y Francisco Martínez Rodríguez, a fin de que pudieran perfeccionar sus conocimientos en los Estados Unidos, alcanzando en un examen efectuado en la Escuela de Ingenieros de Washington las calificaciones números uno y dos, respectivamente, demostrando ampliamente su capacidad.

He aquí un triunfo de dos telegrafistas cubanos que consignamos con verdadero gusto y a quienes felicitamos por sus esfuerzos.

Dr. OVIDIO MIRANDA
Cirujano-Dentista de "Hijas de Galicia"
Consultas de 8 A. M. a 10 P. M.
Luz No. 67, esquina a Villegas. Teléfono M-9252.

M.E.C.D. 2016

HOY
RADIO CINE
Unico en CUBA con AIRE ACONDICIONADO SANO y PURO
EXITO de la SUPER-PRODUCCION en COLORES
"NACE UNA ESTRELLA"
con FREDRICK MARCH y JANET GAYNOR
HOLLYWOOD TAL como ES....
ADEMAS ESTRENO en CUBA de la producción REPUBLIC Pictures
"EL CRIMEN UNICO"
con DONAL COOKS
EMOCIONANTE! SENSACIONAL
30¢ hasta 6 las 6½ Después 40¢
Niños 20¢ Tert. 10¢

LUNES ESTRENO!
Clark GABLE · Myrna LOY
en "POR SU PATRIA Y POR SU DAMA"
Super producción METRO
La mejor interpretación de Clark GABLE
Dirección de John M. STALL

ESCENARIO y PANTALLA

EL BAJO AGUSTIN GUTIERREZ RIBAL

El miércoles, ante una concurrencia formada en su mayor parte por periodistas, dió un concierto en el salón de actos de la «Asociación de Repórters» el bajo cubano Agustín Gutiérrez Ribal.

Gutiérrez Ribal es un cantante joven y entusiasta. Toda su persona transpira vehemencia, optimismo, fe en sus esfuerzos. Con esa actitud se planta ante el piano y emite, voluntarioso, su voz.

Una postura así es simpática y hasta necesaria en todo artista que no ha «llegado» todavía. No importa que en el mañana puedan más las circunstancias adversas y por ello se frustren los más bien intencionados empeños. Una hermosa voluntad es siempre admirable.

Gutiérrez Ribal es alumno del veterano maestro Juan González. Hemos oído que es uno de sus discípulos más afanosos. Su voz es voluminosa y rotunda, una voz de bajo perfectamente definida. Hay en ella pocos matices claros. Más que la gracia y la habilidad para el «cantabile» hay que anotar en ella cierta morosidad en el registro grave, cierta tendencia a los timbres cavernosos y oscuros. Tal vez esta limitación podrá salvarse con el perfeccionamiento de la técnica. En la emisión, Gutiérrez Ribal propende a cerrar las frases, dando una impresión de rigidez en la manera y de oquedad en el sonido.

A cambio de esto, su voz es densa y rodante y su afinación casi siempre justa. De ello dió excelentes pruebas en casi todo el programa, un programa en el que figuraban diversos «pezzi» de ópera, una canción de Pergolese (muy bella, por cierto), otra de nuestro Lecuona (una de sus páginas menos acertadas) y hasta el sobadísimo «O sole mío» de Capua. A nosotros lo que más nos interesó dentro de lo operático fué el «morceau» de «La nozze di Figaro» de Mozart, dicho con buen aire, el del «Don Carlos» de Verdi y el conocido «pezzo» de «El barbero» y «La calumnia». También realizó el cantante un buen esfuerzo en el efectista fragmento del «Mefistofele» de Boito «Batalla dil mondo».

A petición del presidente de la «Asociación de Repórters», el querido compañero Salvador Quesada Torres, terminó el concierto con un canto de libertad. Gutiérrez Ribal, ante la concurrencia puesta de pie, entonó con valentía las notas briosas e inmarcesibles de «La Marsellesa».

Francisco Ichazo.

NOTAS

«EL SEPTIMO CIELO» EN EL ENCANTO

Con gran éxito continúa presentando la Empresa de este aristocrático teatro «El séptimo cielo» y «Rapsodia de amor». Simone Simon y James Stewart interpretan divinamente los papeles respectivos de Diana y Chico, en el más glorioso y tierno romance de amor que es «El séptimo cielo». Eric Linden y Cecilia Parker nos encantan en el intenso y sentimental drama «Rapsodia de amor». Completa el programa el Noticiario Fox Movietone. «El séptimo cielo» se exhibe exactamente a las 3.33, 6.50 y 10.11, y «Rapsodia de amor» a las 5.17 y 8.34. Los precios, 30 centavos de 3.30 a 6.30 y 40 centavos después. Niños, a todas horas 20 centavos.

Mañana, por ser día de Fiesta Nacional, habrá una grandiosa matinée desde la 1 con este mismo programa.

El lunes, estreno del más clamoroso y divertido «hit» musical de la temporada, «Despierta y vive». Un torrente de armonía...! Un arcoiris de belleza...! Una joya de valor inestimable es «Despierta y vive», magníficamente interpretada por Alice Faye, Jack Haley, Patsy Kelly, Net Sparks, Ben Bernie y su orquesta, el famoso humorista y enredador Walter Winchell, y las hermosísimas Venus de los Fox Follies. En turno de 8 se exhibirá también la chispeante y graciosísima comedia «Enfermo del meollo», con Edward Everett Horton.

El jueves, la espectacular y soberbia super producción «Los grandes de Londres», con el nuevo ídolo Tyrone Power, Madeleine Carroll, Freddie Bartholomew y Sir Guy Standing. La historia de un gran amor que cambió los d stinos de una poderosa nación.

Pronto, la película más extraordinaria y sensacional de la temporada, «La mujer marcada», con la trágica número uno de la pantalla, Bette Davis.

NACIONAL AUDITORIUM
HOY ¡EXITO!
R.K.O. RADIO presenta una revista musical DISTINTA A TODAS!
"CARAS NUEVAS de 1937"
700 CARAS NUEVAS!
8 NUEVOS NUMEROS MUSICALES!
NUEVOS RITMOS!
con Joe PENNER · Parky KARKUS · Milton BERLE
30¢ y 40¢ TARDE NOCHE
LUNES 6
R.K.O RADIO PRESENTA la PELICULA de la PELEA JOE LOUIS vs TOMMY FARR
CON ESCENAS en CAMARA LENTA!

MARTI: GRAN EXITO DE «LA REVISTA ALEGRE»

¿Ha visto usted «La Revista Alegre»...? ¿No...?, pues apresúrese a verla, porque la misma encierra muchos atractivos. Tiene infinidad de cuadros preciosos, donde un verdadero conjunto de estrellas, centralizadas por la magnífica cantante cubana Graciella Santos, quien ofrece los más selectos números de su brillante repertorio.

Además, en «La Revista Alegre», original de Alvarito Suárez, con arreglo musical de Rafael Betancourt, figuran varios sketchs graciosísimos. Una carcajada por segundo... Vea las maravillas que encierra «La Revista Alegre». Espectáculo fresco, juguetón, atractivo...! En ella actúa la gran pareja de bailes internacionales Lazo D'Argos, secundada por 12 encantadoras vicetiples bajo la dirección de Eduardo Muñoz. «El Sevillanito». El resto de los personajes está a cargo de Alberto Garrido, Alicia Rico, Guillermo Moreno, Luz Gil, Alvaro Suárez y Angel Vilches. Ellos tienen bajo su responsabilidad el departamento de la risa, bastando ello para saber que el mismo está garantizado. El acompañamiento musical está a cargo de la Orquesta Radioescenario. «La Revista Alegre» va en los shows de 5 y 30 y 10 de la noche trasmitiéndose por radio. La función, como de costumbre, comienza desde la 1.30, exhibiéndose dos soberbias producciones: «La escuadrilla 37», brillantemente interpretada por Paul Muni, y «Perdidos en el espacio», por Robert Armstrong. Cartones, comedias y revistas completan el programa cinematográfico. Sólo 20 centavos vale la entrada antes de las 6 y media, y 30 centavos después. Tertulia, 10 centavos antes de las 6 y media y 15 centavos después. El sábado, a las 12 de la noche, una grandiosa función extraordinaria, donde se ofrece «Una revista en la noche», interpretada por un gran conjunto de estrellas. Preciosos coros... exquisitas evoluciones coreográficas... fantasía. En la pantalla: «Lo conoció en París». El domingo a las 10 de la mañana: «Siluetas infantiles», una gran revista interpretada por niños. Pronto, algo sensacional: «Llave... muuucha llave», una revista que entusiasmará al público habanero. El día 15, grandiosa función extraordinaria para celebrar el primer aniversario del radioescenario.

HOY: «PARIS EN PRIMAVERA» EN EL RIVIERA»

Hoy, en día de moda, la Empresa de este elegante teatro presenta a la bailarina de los dioses, Jessie Matthews, más encantadora... más adorable que nunca, en el clamoroso «hit» musical «París en Primavera». 22 trajes distintos usa Jessie Matthews en esta lindísima opereta, cuyos números líricos fueron compuestos por los populares Gordon y Ravel.

Conjuntamente se estrenará también la chistosa e hilarante producción titulada «23 horas y media de licencia», con el nuevo astro de simpática personalidad y voz de oro James Ellison y Terry Walker. Completa el programa el Noticiario Universal. Los precios para hoy, 30 centavos por la tarde y 40 centavos por la noche. Niños, tarde y noche, 15 centavos y tertulia, 10 centavos.

Mañana, por ser día de Fiesta Nacional, habrá una gran matinée desde la 1:15, con este mismo programa.

El domingo, el más glorioso y tierno romance de amor, «El séptimo cielo», con Simone Simon en el role que ella nació para representar, y James Stewart en la mejor interpretación del año, y el intenso drama de gangsters y G-Men «La llamada de media noche», con Brian Donlevy, Frances Drake y Gilbert Roland; además, el episodio número 10 de «Jim de las selvas».

El lunes, en día de gran gala, preestreno del más clamoroso y alegre «hit» musical de la temporada «Despierta y vive», brillantemente interpretado por Alice Faye, Jack Haley, Patsy Kelly, Net Sparks, Ben Bernie y su orquesta, el famoso humorista y enrededaro Walter Winchell, y las muchachas más lindas y esculturales del universo. ¡Nueve canciones «hits» de Gordon y Ravel! También se estrenará en Cuba «La gran barrera», con Richard Arlen, Lily Palmer y J. Farrell McDonald. Acción... aventura... heroísmo... romance.

El jueves, estreno oficial de la soberbia y espectacular super producción «Los grandes de Londres», con el nuevo ídolo Tyrone Power, Madeleine Carroll, Freddie Bartholomew y Sir Guy Standing. También se exhibirá «Justicia a media noche», con Ann Dvorak y John Litel.

Cartel del Día

POR LOS TEATROS:

MARTI: M-2724. Desde la 1 y 30: «La escuadrilla 37», «Perdidos en el espacio». A las 5 y 20 y a las 10: «La revista alegre».
PRINCIPAL: A-6737. A las 8 y 30: «El profesor Moral». A las 10: «Los Don Juanes».

POR LOS CINES:

ENCANTO: M-6055. A todas horas: «El séptimo cielo» y «Rapsodia de amor».
NACIONAL: A-6700. A todas horas: «Caras nuevas de 1937», «Todo por casarse» y «El agente X9».
ALKAZAR: A-6869. A todas horas: «Puerto Arthur», «Enfermo del meollo» y revista.
CAMPOAMOR: A-7054. A todas horas: «Esposa a sueldo», «Escándalo en la armada» y revista.
AUDITORIUM: F-4455. «Caras nuevas de 1937» y «A la orden, mi General».
PAYRET: A-7157. «Diego Corrientes» y «Amor que vence a la muerte».
RIVIERA: F-2040. «París en Primavera» y 23 horas y media de licencia».
TRIANON: F-2403. «Un día en las carreras» y «Entre las redes del crimen».
NEPTUNO: M-1515. «Parece que fué ayer» y «Tres señoritas a la moderna».
RADIO-CINE: M-1407. «Nace una estrella» y «El crimen único».
ROXY: FO-3255. «La llamada de media noche» y «Chan en el circo».
RIVOLI: FO-1130. «Corazones cautivos» y «La procesión de los dollars».
REINA: M-2272. «Sinfonía tropical» y «Amor y periodismo».
RIALTO: M-1831. «Cuando manda el corazón» y «Tres condenados a muerte».
LARA: M-2421. «El desterrado» y «La mujer fantasma».
PRADO: M-2822. — «Chamberí» y «Tres señoritas a la moderna».
VERDUN: A-9206. «El amor nace del odio» y «Llamas negras».
ACTUALIDADES: M-5575. «La sirena del puerto», «Hombres perdidos» y episodio.
ESMERALDA: M-4080. «La doncella de Salem» y «Hecho y derecho».
BOHEMIA: X-2300. «Allá en el rancho grande» y «Canta, bandolero, canta».

LIN CHING
médico de conciencias...
Siempre lo sabe todo.
¿Quién es LIN CHING...?
HOY A LAS 8 EN PUNTO DE LA NOCHE LO SABRA TODO EL MUNDO... EL DR. LIN CHING DESCUBRIRA EL MISTERIO.
Los episodios del Dr.
LIN CHING
por las estaciones
CMBC y COBC
"EL PROGRESO CUBANO"
Sintonice el Noticiero "Progreso Cubano"
7 a. m. y 6 p. m. diariamente

LIRA: M-4474. «La ciudad tiembla» y «La historia se escribe de noche».
MAJESTIC: M-4477. «El cazador blanco» y «Fronteras sin ley».
OLIMPIC: F-6263. «El príncipe y el mendigo» y «La carga de los 600».
VIVES: (Vedado). «La serpiente roja» y «La escapada fatal».
GRIS: F-4292. «Chan en la ópera» y «Prisionero del odio».
MODERNO: X-1305. «Nace una estrella» y «La mujer persigue al hombre».
WILSON: U-5863. «La serenata de la muerte» y «La fuga de Tarzán».
MAXIM: U-7049. «Muchachos de la ciudad» y «Naufragio».
INGLATERRA: M-5527. «La serenata de la muerte» y «La fuga de Tarzán».
CUBA: M-9796. «El túnel trasatlántico» y «El lago de las damas».
SALON ROJO: M-4794. «El rey de los gitanos» y «Huyendo del pasado».
UNIVERSAL: Egido y Monte. «Tierras usurpadas» y «Esfuerzo supremo».
BELGICA: A-9128. «Drummond el aviador» (serie).
VIOLETA: M-3238. «Genio y figura» y «Furia».

EL PROXIMO DEBUT DE ESTRELLITA CASTRO

Que el público de la Habana lee la Prensa extranjera, queda demostrado con la impaciencia que existe ya por saber la fecha del debut de Estrellita Castro en el teatro Nacional. La fecha exacta no podrá fijarse hasta después del lunes, día en que llega a nuestra capital procedente de París y New York esta embajadora del arte español, como intérprete de sus couplés, tonadillas y canciones regionales.

Desde hace tiempo, meses antes de la guerra, todas las revistas españolas se hacían eco de los triunfos de Estrellita Castro en los principales teatros de las capitales de España; después pasó a Buenos Aires, donde por varios meses fué la atracción máxima de los escenarios; luego volvió a España hasta que los actuales sucesos la obligaron a abandonar su país y hacer fructíferas turnés por el resto de Europa. Ahora Estrellita Castro vuelve a América con ventajosos contratos para la Habana y para México y es seguro, porque está en pleno auge de su juventud y cus facultades, que aquí también la sonría el éxito y sea ídolo del público.

Estrellita Castro posee un extenso repertorio, que al decir de los que la han visto actuar, ella canta y dice con gracia inimitable.

Estrellita Castro, la gran divette que debutará próximamente en el «Nacional».

Pronto se anunciará la fecha exacta de su debut en el «Nacional».

NACIONAL: «CARAS NUEVAS DE 1937»

Nuevamente se exhibe hoy en el teatro «Nacional» en turnos continuos desde las dos de la tarde el extenso e interesante programa, que consta de tres magníficas atracciones cinematográficas.

Una de estas atracciones es la hilarante película titulada «Caras nuevas de 1937», una pimentosa revista musical de la R. K. O. Radio, en la que la escena cómica, con sátira feliz y oportuna, se sucede continuamente, mientras que la pantalla con ritmos, bailes y canciones nuevas nos presenta un desfile de caras nuevas, feas y bonitas, aunque con abundancia de las segundas.

«Caras nuevas de 1937» pasa hoy por la pantalla a las 3.30, 6.45 y 10.15 de la noche.

Figura también en el cartel el primer episodio de las aventuras de «El Agente Secreto X9», que es lo más sensacional que se ha visto en la pantalla. Este primer capítulo se titula «Piratas modernos» y se exhibe a las 3, 6.15 y 9.40.

Y como si esto no fuera bastante atracción, se exhibe la exquisita película titulada «Todo por casarse», muy entretenida y muy cómica, siendo sus protagonistas G. Jones y Betty Furnes. Los turnos de esta película son a las 2, 5.15 y 8.35.

Entre unas y otras películas se intercala el noticiero de la Paramount, con información política, deportiva y de asuntos generales alrededor del mundo.

Los precios para hoy son de 30 cts. por el día y 40 cts. por la noche.

El lunes: como una nota de actualidad palpitante y como un record de actividad y en combinación con la R. K. O. Radio presenta la empresa del teatro «Nacional» la película que reproduce completa la pelea de Joe Louis vs. Tommy Farr, en la que se ve que el famoso atleta de ébano salió a cazar una paloma y se encontró con un tigre... y todavía, dicen, no se ha repuesto de la sorpresa.

GRAN EXITO DE «PUERTO ARTHUR» EN EL ALKAZAR

Pocas películas han despertado tanta expectación como «Puerto Arthur», el espectacular e intenso drama que desde el lunes está presentando con el más ruidoso de los éxitos la Empresa de este teatro. Hoy se exhibe nuevamente esta incomparable film, que tiene por máximos intérpretes a Danielle Darrieux y Adolph Wohlbruk, con el concurso de cientos de actores y más de diez mil extras. Conjuntamente se exhibe también la super hilarante producción «Enfermo del meollo», con Edward Everett Horton; una explosión de risas y carcajadas. Completa el programa el Noticiario Fox Movietone. Los precios, 20 cts. de 1.30 a 6.30 y 30 centavos después. Niños a todas horas 15 centavos y tertulia 10 centavos.

Mañana, desde la 1, grandiosa matinée con este mismo programa. Venga temprano.

El lunes, la más famosa novela del eminente escritor Máximo Gorki, se convierte en una de las más hermosas producciones de la temporada, «Los bajos fondos», una verdadera obra maestra. Un argumento intenso... trágico... conmovedor... Una film única que nos muestra que también los desheredados de la fortuna saben sufrir y amar... también sienten ansias de vivir. Son sus intérpretes Jean Gabin, Suzi Brim y Louis Jovet. Conjuntamente se estrenará también «Rapsodia de amor», con Eris Linden y Cecilia Parker.

El jueves, a precios populares, el maravilloso romance en tecnicolor «Nace una estrella», con Janet Gaynor y Fredric March. La historia conmovedora de una muchacha entre cien mil que logró atravesar la barrera y llegar a la meta de la gloria.

Pronto, la película más audaz y extraordinaria de la temporada, «La destrucción del vicio». ¡Los horrores de la trata de blancas... los métodos que emplean los infames explotadores para someter a las infelices que tratan. «La destrucción del vicio» es una película inadecuada para menores.

RIVIERA HOY
La BAILARINA de los DIOSES!
JESSIE Matthews en "PARIS EN PRIMAVERA"
HEAD OVER HEELS IN LOVE
Un HIT MUSICAL International
30¢ 40¢

GRANDIOSO EXITO! ENCANTO HOY
Simone SIMON y JAMES STEWART en "El SEPTIMO CIELO"
Eric LINDEN y Cecilia PARKER en "RAPSODIA de AMOR"
Un triunfo 20th Century Fox

RISAS...! ROMANCE...! MUSICA...! ESPECTACULO...!
en "DESPIERTA y VIVE"
LUNES PRE ESTRENO
ENCANTO RIVIERA

LUNES ALKAZAR
Un DRAMA PODEROSO
BAJOS FONDOS
Según el libro de Máximo GORSKY

RADIO CINE: «NACE UNA ESTRELLA»

Continúa en el moderno teatro de Galiano y Neptuno (único en Cuba con aire acondicionado sano y puro), la grandiosa producción de Janet Gaynor y Fredric March titulada «Nace una estrella», que con tanto éxito se estrenó ayer; éxito que obtuvo por lo original de su trama, poderoso drama de gran interés humano, todo en tecnicolor, donde vemos claramente la vida diaria de las trellas del cine con sus ambiciones y tragedias por alcanzar el triunfo.

También se exhibe la gran producción tomada de la novela de la famosa Anna Katherine Green, de subyugante y misteriosa trama, titulada «Un crimen único», que interpretan magistralmente Donald Cook, Jean Rouverol y Norman Foster.

Completa el programa el quinto episodio de la serie «El imperio marino», un gracioso cartón en colores y el último Noticiero Movietone de asuntos mundiales.

Los precios son: luneta y primer piso, 30 centavos antes de las 6 y después 40 centavos. Los niños 20 centavos y la tertulia con entrada por Concordia, 10 centavos.

Mañana, este mismo programa desde la una y media, que empieza la matinée.

El lunes: estreno de la gran producción de Clark Gable y Myrna Loy titulada «Por su patria y por su dama».

El día 13: pre-estreno muy espectacular titulado «Capitanes intrépidos», por Freddie Bartholomew.

COSAS DE CINELANDIA

DE HOLLYWOOD Y DE BROADWAY

La nueva película de Dolores del Río

Mientras su última película Columbia, «La Sirena del Puerto» sigue triunfando en todos los cines del mundo, Dolores del Río, la exótica actriz mexicana prepara el terreno para continuar su cosecha de aplausos en la nueva producción de la misma editora cinematográfica titulada «Park Avenue Dame» (Dama de Park Avenue— traducción)

El compañero de Dolores en esta película será el popular Richard Arlen, a quien tanto hemos aplaudido en varias producciones cinematográficas. La última película Columbia en que intervino, se titula «La Cruz del Indio».

Uno de los más destacados papeles de «Park Avenue Dame», aparte de los dos centrales, es el que hará Wyn Cahoon, artista de Broadway que hace su debut cinematográfico en «The Awful Truth» (La verdad amarga—provisional), de la misma empresa productora, y en ella, según nos dicen de los Estudios, hace Wyn una labor muy encomiable respaldando la eficaz labor de Irene Dunne y Cary Grant, que desempeñan los principales papeles.

Wyn Cahoon llegó a la pantalla después de haber triunfado en Broadway, como una gran parte de los actores y actrices de la pantalla. Al tanto de su excelente labor teatral, se le otorgó un contrato muy ventajoso que ha de proporcionarnos muchas ocasiones de verla en la pantalla.

Estrenos en Nueva York

La película «A Dangerous Adventure», que fué anunciada bajo el nombre de «White Heat» hasta ya muy avanzado al rodaje, y que se titulará en castellano «El crisol de los hombres», se estrenará en Nueva York el día primero de agsto.

En ella aparece Don Terry en el papel central masculino, y Rosalind Keith en el principal rol femenino. Según nos informan, la película constituye un verdadero éxito, pues se trata de una obra de gran dinamismo que nos presenta una fase industrial de gran importancia: la fabricación del acero.

Otro estreno de verdadera importancia, es el de la película «The Devil is Driving» (El diablo al volante), por el dinámico Richard Dix y la monísima Joan Perry. «The Devil is Driving» ha de tener un gran éxito de público y crítica, ya que se trata de una película que nos presenta un drama en el que se juegan importante papel los accidentes automovilistas y las grandes desgracias que ocasionan.

Aparte de la publicidad hecha por la compañía, los clubs automovilistas de todos los Estados Unidos le han hecho una campaña admirable, ya que éstos tienen, naturalmente, interés en propagar entre todos aquellos que conducen automóviles, las reglas del guiar juicioso, evitando así muchísimas desgracias personales.

El reparto de la nueva musical de Grace Moore

La Columbia acaba de asignarles papeles de importancia a Margaret Hamilton y Richard Carle en la nueva película musical de Grace Moore titulada en inglés «I-ll take romance» (Yo prefiero el romance—traducción), reforzando con ello el ya magnífico reparto que hará resaltar esta película en que interviene la gran diva de «Una noche de Amor», «La Princesa Encantadora» y «Preludio de amor».

Margaret Hamilton llegó a la pantalla procedente de los teatros de Broadway hace ya algunos años. Entre las películas en que ha intervenido, recordamos «Torbellino», «Estos Tres» (Infamia), «El banquillo del testigo» y «Vivir en la luna».

Richard Carle ha aparecido en varias producciones que alcanzaron buenos éxitos, entre las que se cuentan «Ocurrió una tarde», «Acosada», «Three of a Kind», «The Arizona Raiders», «Juventud Dorada» «Easy to Take» «The Man I Marry» y «College Holiday». Treinta años de trabajo en las tablas han contribuído mucho al éxito de Richard Carle en la pantalla.

G A C E T I L L A

AUDITORIUM: «CARAS NUEVAS DE 1937»

Un gran día hoy en el «Auditorium». Su concurrencia será selecta y numerosa. Se presenta la regia super-producción musical R.K.O. Radio: «Caras nuevas de 1937», donde se reúne por vez primera, el más grande número de estrellas de la pantalla, la escena y el radio, donde se destacan Joe Penner, Milton Berle, Harried Hilliard, Parkyakarkus, Thelma Ledds, Jerome Cowan y cien caras nuevas más. «Caras nuevas de 1937», ofrece un verdadero deleite para la vista y el oído. 8 preciosos hits musicales, ya conocidos por ser de diaria trasmisión por las estaciones de radio; las más esculturales y bellas girls de R.K.O. Radio: fastuosos y regios escenarios; técnica completamente nueva y un gran final de verdadero espectáculo, son los puntos importantes de este maravilloso film de alegría y esparcimiento.

«Caras nuevas de 1937» se exhibe en las tandas elegantes de 5:15, 9:45. Y para completar un programa lleno de optimismo, presentamos a las 4:00 y 8:30 al pequeño gran actor Spanky Mac Farlan, con Rosa Lawrence, Phillips Holmes y Ralph Morgan, en la simpática super-comedia Metro «A la orden, mi general». Luneta, tarde 30 cts. Noche, 40. Niños 20. Tertulia 10 cts.

Mañana: Gran matinée especial a la 1:30, con «Caras Nuevas de 1937», «A la orden, mi general», cartón en colores, comedia y revista. A las 4 y 9:45: «Caras nuevas de 1937». A las 8:30: «A la orden, mi general».

Lunes: «Un día en las carreras», éxito musical y de risa de los hermanos Marx.

PRINCIPAL: GRAN ESTRENO DE «LOS DON JUANES»

Es hoy un día grande en el Principal de la Comedia. Mario Martínez Casado ha logrado lo que parecía imposible: estrenar la formidable comedia francesa «Las Don Juanes», original del gran comediógrafo Alberto Savoy. «Las Don Juanes» ha sido especialmente traducida y adaptada para la gran compañía de comedias del Principal por Luis Martínez Casado. Es la primera vez que se lleva a escena «Las Don Juanes», traducida al español.

«Las Don Juanes» es una deliciosa comedia, que se acaba de estrenar en París con clamoroso éxito. Si usted quiere pasar 90 minutos encantado de la vida, no deje de ver «Las Don Juanes», la comedia más deliciosa que usted se pueda imaginar.

No deje de ver «Las Don Juanes» que esta noche se estrenará en función de gala, que como de costumbre comienza a las 10 en punto, observándose la primera de las 8 para el último estreno de esta semana. «El profesor de moral», una simpatiquísima comedia, que ha entusiasmado a los asiduos al Palacio de las Carcajadas.

Para cualquiera de las funciones rigen los siguientes precios: luneta 40 cts. y 20 cts. butaca. Palcos $1.50.

Mañana por ser día festivo se dará una grandiosa matinée doble, a las 3 de la tarde, brindándose dos grandes obras por el precio de una.

El domingo también habrá una gran matinée doble.

HOY PAYRET HOY
PEDRO TEROL
GOYITA HERRERO
CASTRO BLANCO
Y BLANQUITA GIL
en la GRAN PRODUCCION ESPAÑOLA
ESTRENO en CUBA del CONMOVEDOR ROMANCE de AMOR
BELLISIMAS CANCIONES!
20¢ y 30¢ TARDE NOCHE
DIEGO CORRIENTES
EL BANDIDO GENEROSO

«LA DESTRUCCION DEL VICIO»

Sensacional, formidable, maravillosa... He aquí las exclamaciones que brotarán de sus labios después de haber visto la extraordinaria film «La destrucción del vicio», primera película que se complace en ofrecer al público cubano la Cosmos Films.

«La destrucción del vicio» es una producción en que se ponen de relieve todos los métodos empleados por los rufianes dedicados a la trata de blancas para mantener floreciente su negocio, cómo viven y cómo hay que combatir ese mal que amenaza con destruir la sociedad. Es una película basada en la vida real de las grandes ciudades americanas, estupendamente presentada por su casa productora, y que deben ver todos.

Son sus más destacados intérpretes: Augusta Anderson, Vyola Vonn, Willy Costello, Frank Lyman, Paul Perry, Joseph Gerard y otros grandes actores, que realizan en este estupendo drama social sus más felices creaciones.

«La destrucción del vicio», film que ha sido aprobada solamente para mayores, se preestrenará los días 16, 17, 18 y 19 en el favorito teatro «Alkázar», a teatro lleno, a juzgar por el interés que el anuncio de sus exhibiciones ha despertado en el público.

No deje de ver en toda su trágica realidad el drama social que presenta «La destrucción del vicio», considerada como una de las películas más formidables del año.

EL DOMINGO: «DE REGRESO» EN EL CAMPOAMOR

Nuevamente presenta hoy la Empresa de este simpático teatro el magnífico programa con dos «hits» de la Nueva Universal: John Boles, Doris Nolan, Tala Birell y Walter Pidgeon en la más frívola, lujosa y alegre super comedia del año, «Esposa a sueldo», y Wendy Barrie, Ray Milland, Kent Taylor y William Gargan en el espectacular drama de los aires «Escándalo en la armada» Completa el programa el Noticiario Fox Movietone. Los precios 20 centavos de 1.30 a 6.30 y 30 centavos después. Niños a todas horas, 15 centavos y tertulia 10 centavos.

Mañana, por ser día de Fiesta Nacional, se celebrará una estupenda matinée con este mismo programa. Venga temprano.

El domingo: el espectáculo épico «De regreso», digno sucesor de «Sin novedad en el frente», del mismo autor Eric María Remarque. La guerra terminó...! Del frente regresaban aquellos hombres con el alma rota y el cuerpo destrozado...! Mil veces habían vencido a la muerte, mostrando su sonrisa de triunfo... pero aquella tragedia silente, sin el rugir del cañón, sin el ruido contagioso de los campos de batalla, ponía espanto en sus almas y como espectros contemplaban la derrota sorda donde no había posibilidad de victoria...! «De regreso» es el más contundente alegato contra la guerra. También se estrenará en Cuba el drama de espionaje titulado «Camino solitario», con Clive Brook.

El martes: comenzará una monumental semana, con dos colosales estrenos: Dick Powell, Madeleine Carroll, Alice Faye, los impepinables y graciosísimos Ritz Brothers y las Venus de los Fox Follies, en la deslumbrante y clamorosa super opereta «La avenida de los millones», glorificada por las melodías embrujadoras del más genial de los compositores de Norteamérica, Irving Berlin. El otro estreno es el intenso y poderoso drama titulado «La ruta sin fin», cuyo tema trata la infinita tragedia y amargura de un padre y un hijo colocados frente a frente por el amor de una mujer.

Pronto, una declaración de guerra contra el vicio y la corrupción, «La trata de blancas», una película que toda madre y toda hija deben ver sin reservas. Una valiente denuncia contra los infames explotadores de mujeres; un tema escabroso... audaz... atrevido, tratado con una delicadeza extraordinaria... la trágica odisea de esas desventuradas jovencitas, víctimas inmoladas en holocausto del vicio... explotadas miserablemente por el trust de fieras degeneradas que viven de su vergüenza y su deshonor.

TRIANON: «UN DIA EN LAS CARRERAS»

«Trianón» presenta en sus tandas elegantes de 5:15 y 9:45 la super-comedia musical «Un día en las carreras», producción donde los Hermanos Marx alcanzan un éxito rotundo También actúan en esta lujosa y musical comedia, Allan Jones, excelente tenor que en sus distintos números canta varias canciones que han agradado por la belleza de su letra y la melodía de sus música. Maureen O-Sullivan, la bellísima actriz secunda admirablemente a tan prestigioso artista.

A las 4:00 y 8:30 la sensacional y emocionante producción de intenso argumento, donde triunfa el magnífico actor Joseph Calleia con Margaret Lindsay y Bruce Cabot, que tiene por título «Entre las redes del crimen». Completando este gran programa, se exhibirá el Noticiero Paramount y Variedad Musical en colores.

Mañana: Matinée extraordinaria que comenzará a la 1:30.

El lunes: La interesante producción «De regreso».

El viernes: «Stella Dallas», con John Boles y la interesante Barbara Stanwyck.

PAYRET: «DIEGO CORRIENTES» (EXITO)

Sigue en cartel la producción española titulada «Diego Corrientes», interpretada por Pedro Terol, quien canta maravillosamente las bellas romanzas andaluzas que tiene esta magnífica película. Además otra gran bailarina, Goyita Herrero, actúa también en esta linda producción última llegada de España. Su argumento es emocionante. Pero su música es maravillosa. Hoy además de esta película se exhibe también «Amor que vence a la muerte», por Neil Hamilton. Una revista completa este programa. Los precios son 20 cts. hasta las 6 y media y 30 cts. después. Niños 15 cts. Tertulia 10 cts. Hoy también el episodio 4. «Imperio Submarino».

Mañana: «Los Claveles» y «Diego Corrientes». Una gran matinée de la una.

Domingo, este mismo programa.

El martes: «Ayúdame a vivir» y «Loco Lindo».

NEPTUNO: MAÑANA: «AMOR Y PERIODISMO»

Nuevamente presenta hoy la empresa de este favorito teatro la sentimental y conmovedora super-producción «Parece que fué ayer», por John Boles y Margaret Sullavan. También se exhibe, complaciendo innumerables peticiones, la película más linda del año, «Tres señoritas a la moderna», con Deanna Durbin Completa el programa el Noticiario Fox Movietone. Los precios: 15 cts de 2 y media a 6 y media, y 20 cts. después. Niños a todas horas 10 cts

Mañana, desde la una, colosal matinée, estrenándose la film más alegre, lujosa, frívola y romántica de la temporada: «Amor y periodismo», con el nuevo ídolo Tyrone Power, Loretta Young y Don Ameche. También se estrenará la hilarante y chispeante comedia titulada «Vamos a las carreras», con Slim Summerville y el episodio núm. 11 de «Jim de las Selvas».

El lunes, Ida Lupino, Ralph Bellamy y Walter Connolly en «Vamos a casarnos», y Dolores del Río, Richard Dix y Chester Morris en «La Sirena del Puerto».

El martes, el intenso y espectacular drama «San Quintín», con Pat O-Brien, Humphey Bogart, Ann Sheridan y Barton McLane, y «Almas en destierro».

(VEASE más GACETILAS en la página OCHO)

M.E.C.D. 2016

No pierda tiempo...

Cuando busque artículos de sedería, ropa y novedades visite el

BAZAR INGLES

Galiano y San Miguel

CRONICA HABANERA

PROXIMO RECITAL

MARIA AMALIA ROMERO.—El día seis del corriente mes, a las nueve de la noche, tendrá efecto en la sala de actos del Conservatorio «Fischermann» un recital de piano, de la culta y muy bella señorita María Amalia Romero y Anglada.

El programa del mismo, interesante y ameno, está dedicado íntegramente al famoso compositor Edward Grieg, y en él figuran sus más bellas obras. Un gran éxito le auguramos.

LA BODA DE ANOCHE.— En la Iglesia de San Juan de Letrán, contrajeron matrimonio anoche, la encantadora y muy graciosa señorita Dilia Mederos y Alvarez y el atento joven Daniel Fraga y Soto.

No obstante su carácter íntimo, esta ceremonia revistió gran lucimiento, siendo presenciada por un numeroso concurso de familiares y amigos de ambos contrayentes.

Muy bonita lucía la novia bajo los atavíos nupciales.

Como complemento de sus galas portaba un ramo lindísimo, estilo «Colonial» todo de gardenias, que llevaba la firma de la «Casa Trías», el elegante jardín de las novias.

Un primor.

Fueron padrinos de la ceremonia la gentil señora Amparo Soto de Fraga, madre del novio y el señor Secundino Mederos Soca, padre de la novia.

Firmaron como testigos por ella, los señores Manuel Aspuru, Manuel Vega, Alberto García Valdés, Antonio Gálvez y Manuel Goicolea.

Y por el novio, sus tíos los señores Jesús, José Cayetano y Manuel Fraga Rivera y José Díaz Sera.

La boda notarial se efectuó antier ante el doctor José Corrales y fueron testigos por ella los señores Luis, Francisco y Emilio Alvarez, José Nieves Ravelo y Darío Mederos y por él, los señores Miguel Montoro, Manuel Rey, Jesús Larrazábal y Fernando Soto y el comandante Eugenio Menéndez.

Felicidades.

HOGAR FELIZ.—Los jóvenes y estimados esposos Gastón de Cárdenas y Hortensia Pérez, besan complacidos a un precioso niño venido al mundo con toda felicidad en días pasados.

Reciba nuestra felicitación.

DEL CIRCULO MILITAR Y NAVAL.—La patriótica fecha del 4 de septiembre será celebrada mañana con un gran baile de gala en el club de Oficiales del Círculo Militar y Naval, en la Ciudad Militar.

Fiesta de muchos alicientes para la que se ha hecho una extensa invitación entre lo más selecto de nuestro mundo oficial, del cuerpo diplomático, del Congreso, etc.

El adorno general de los salones ha sido encomendado a los floristas maestros de «El Clavel», el elegante y conocido jardín nacional de los hermanos Armand, tan vinculados a todos los acontecimientos de la sociedad habanera.

Un regio adorno de plantas y flores, a tono con la suntuosidad y la importancia del acto.

Tema para la crónica.

CONCHITA GUTIERREZ DE CELIS.—Se encuentra en vías de franco restablecimiento la bella señorita Conchita Gutiérrez de Celis y Capote, que fué operada en días pasados de apendicitis por el notable cirujano doctor Rogelio Stincer.

Con gusto consignamos su mejoría.

LA TEMPORADA DE ESTRELLITA CASTRO.—Estamos en víspera de una gran temporada teatral de género frívolo, alegre y sugestivo, que en Estrellita Castro tiene su más feliz intérprete.

Estrellita Castro llega el lunes a La Habana, procedente de París, vía New York, y nos dará a conocer un extenso repertorio en tonadillas, couplets y bailes españoles.

De ella han dicho los hermanos Quintero que es «alma de España» y «Sol de Andalucía» y otros autores aseguran que es dos veces estrella, por su nombre y por su arte...

El público habanero podrá comprobarlo.

COLEGIO "VEDADO"

27 No. 5 entre J. y K.
(Alturas de la Universidad)
Teléfono F-5920
Kindergarten — Primera Enseñanza — Bachillerato — Comercio
SERVICIO DE OMNIBUS.

LLOYD NORTE ALEMAN

VAPOR "SCHWABEN" sale para AMBERES, BREMEN Y HAMBURGO
SEPTIEMBRE 17
LLEVANDO PASAJEROS EN CLASE CAMARA.
AGENCIA GENERAL:
OBISPO 28. HABANA TEL. M-8722 — M-8082

PRECIO NORMAL AHORA 50% DE REBAJA DURANTE TODO SEPTIEMBRE

JAMAS SE VENDIERON TELAS EN LAS EXCEPCIONALES CONDICIONES QUE EN LA
GRAN VENTA FINAL DE TEMPORADA
EN LA QUE TODOS LOS ARTICULOS PUEDEN SER ADQUIRIDOS A LA MITAD DE SU COSTO. UNA VISITA A NUESTRO DEPARTAMENTO DE TELAS SERA DE GRAN BENEFICIO PARA USTED. LOS ..... TEJIDOS DE MEJOR CALIDAD Y GRAN NOVEDAD A PRECIOS REGALADOS .....

SEDAS FRIAS — Estampadas con flores de bellísimos colores. Corte de tres y media varas — 1.50
ESTAMPADOS — en sedas clase superior. Diseños de gran novedad. Tres y media varas — 2.00
BATISTA PETER PAN — Estampados. Gran surtido en colores y diseños. Corte de cuatro varas — 35c
DAMASCO BROCADO. Clase extra en bellos colores. Lo más fino y elegante para el hogar. Vara — 35c
ALEMANISCO — Blanco para manteles. Una tela de clase insuperable, rebajada a, vara — 18c

EN LA MESA DE CORTES Y RETAZOS LE AGUARDAN INFINITAS SORPRESAS Y LA OCASION DE ADQUIRIR VERDADERAS GANGAS QUE NO VOLVERAN A REPETIRSE

LOS PRECIOS FIJOS — REINA — AGUILA — ESTRELLA

BODAS DE SEPTIEMBRE.—El sábado 18, a las seis y media de la tarde, se desposarán ante el altar mayor de la iglesia de San Juan de Letrán la bellísima señorita Lilian Ventura y Gaunaurd y el joven ingeniero Edward Chisholm Fernández.

Esta boda se verificará en la mayor intimidad por el luto reciente que guarda el novio.

La distinguida señora Eulalia Gaunaurd viuda de Ventura, madre de la novia, y el conocido ingeniero Everett C. Chisholm, padre del novio, serán los padrinos.

Los hermanos Armand, los conocidos propietarios del gran jardín «El Clavel», tendrán a su cargo el adorno floral de la iglesia, que responderá a una de sus creaciones más bellas, y el ramo de mano para la gentilísima Lilian.

Dadas las grandes simpatías y relaciones de los contrayentes, esta boda, no obstante su carácter íntimo, resultará muy brillante.

El sábado 25 contraerán nupcias la bella y encantadora señorita Jennie Betancourt Urrutia y el caballeroso joven Armando Valiñaña y Mujica.

La señora Edelmira Urrutia viuda de Betancourt, madre de la novia, será la madrina, y padrino, el señor Rogelio Valiñaña, hermano del novio.

Entre las más bellas creaciones de los hermanos Armand, esto es, de «El Clavel», el gran jardín de las novias, ha escogido la encantadora Jennie el precioso ramo que lucirá en la ceremonia de sus bodas.

Los testigos llenan una relación de personas conocidas que insertaremos en próxima nota.

Esta boda se celebrará a las seis de la tarde, en la iglesia parroquial de Jesús del Monte.

CONFERENCIA.—Una interesante conferencia tendrá efecto mañana, a las cinco y media de la tarde, en los salones de la Federación de Doctores en Ciencias y en Filosofía y Letras, en Prado número 10, altos.

Estará a cargo del doctor Gil Beltrán Cuesta y versará sobre «Orientación profesional».

LUISITO VARONA.—En la fecha de hoy cumple catorce años el inteligente jovencito Luisito Varona y Calvo, hijo del querido compañero en el periodismo, Luis S. Varona, Presidente de la Asociación de la Prensa de Cuba y cronista social de «El Crisol» y de su bella esposa, señora Virginia Calvo de Varona.

Luisito Varona Jr., que es alumno aventajado, comienza este año sus estudios de Bachillerato después de unos brillantes exámenes de ingreso.

Felicidades.

DE VIAJE.—El doctor Francisco M. González Monteavaro, prestigioso cirujano de la Asociación Cubana de Beneficencia, embarcará el día nueve del corriente mes rumbo a los Estados Unidos.

El conocido galeno estará seis meses ampliando sus ya vastos conocimientos en los más famosos hospitales, entre ellos el de Mount Sinaí.

EN LA HISPANO CUBANA DE CULTURA.—El reputado profesor de Biología Experimental, doctor Pedro Domingo, ofrecerá el domingo próximo, a las diez de la mañana, una conferencia plena de interés.

Versará sobre «Cómo vence el hombre a la enfermedad y la enfermedad al hombre».

Este acto se verificará en el teatro «Encanto», bajo los auspicios de la Institución Hispano Cubana de Cultura.

Hay gran expectación por asistir a ella.

UNA BODA HOY.—Esta noche, a las nueve y media, se verificará en la iglesia de San Juan de Letrán una boda de grandes simpatías.

Serán los contrayentes la bella y gentil señorita Maruja Serrano y de los Reyes y el inteligente doctor Carlos Montoto y Callejas, Subdirector y cirujano jefe del hospital «Lila Hidalgo».

Reseñaremos esta boda.

MÁTELAS HOY

PASTA ELÉCTRICA STEARNS

Desde hace 59 años ha sido reconocida como el exterminador garantizado para acabar con las ratas, ratones, cucarachas y hormigas. Millones la han usado con insuperables resultados.

Tubos de 2 onzas — Cajas de 8 onzas.

MUSICA Y MUSICOS

María Amalia Romero Anglada, que ofrecerá un recital de piano el lunes próximo en el Conservatorio Fischermann.

Inteligente y bella esta jovencita, cursa estudios en New York con el conocido profesor Mischel y ha venido a la Habana recomendada al profesor Yascha Fischerman, bajo cuya dirección ha preparado un recital dedicado al gran compositor Eduard Grieg y lo llevará a cabo el próximo lunes, a las nueve de la noche, en los salones del Conservatorio Fischermann.

María Amalia ejecutará, entre otras obras, el Concierto en La, siendo acompañada en un segundo piano por el propio profesor Fischermann. Conchita Espinosa, directora del Conservatorio, dirá breve información sobre la vida y la música del gran compositor noruego.

Este acto es por invitación.

Concierto de la Filarmónica.

El próximo domingo se presentará Angel Reyes como violinista solista con la Orquesta Sinfónica, ejecutando el concierto de Max Bruch, acompañado por la Orquesta, bajo la dirección del maestro Gonzalo Roig.

Silvina Casas en el Lyceum.

Un éxito alcanzó la distinguida pianista oriental en el recital que ofreció ayer en el Lyceum. Exito por su magnífica preparación, éxito por su destacado temperamento musical y éxito por la brillantez social que revistió este acto.

Silvina es de las pianistas que atraen y saben mantener la atención del público porque a sus interpretaciones imparte ese algo propio dentro de la obediencia a los dictados de una cultura musical bien cimentada. Al iniciar su concierto con la Fantasía de Mendelssohn, puso de manifiesto estas cualidades realizando una labor de conciencia y buen gusto. En Chopín se excedió, dando a la Balada, Estudios y Vals, no solamente una adecuada ejecución pianística, sino tambiné enviando en el mensaje escondido en la inspiración del autor, parte también de su reacción al convertirse en medianera de autor tan admirado y tan mal comprendido muchas veces.

Con Granados y Falla pudimos admirar la pulsación y digitación que posee. Estos dos autores fueron muy aplaudidos al pasar por las manos de la joven pianista que cerró brillantemente el acto con los Arabescos sobre el Azul Danubio de Strauss, por Cchulz-Evler. Los aplausos resonaron largo rato a la terminación de esta obra. Silvina es de las pianistas que no cansan, pues siempre hay algo con vida que palpita en su labor y establece desde luego la corriente de comprensión entre ella y sus oyentes.

Flores en lindos cestos y ramos y felicitaciones mil recibió Silvina al lado de su profesora Dulce María Serret, que puede sentirse muy satisfecha de esta alumna, que sabe honrar al Conservatorio Provincial de Oriente.

ALCO-ELITE
Alcohol puro extra refinado
No debe faltar en ningún hogar
Pídalo en tiendas de víveres
Es un producto ARECHABALA

PEPSINA y RUIBARBO — Para la dispepsia

ACIDURINA — Contra el reuma

LABORATORIO BOSQUE — PRODUCTOS DE GARANTIA

LENUFOSFYL — Vigorizador del organismo

GRIPPOL — Para su tos

Homenaje en honor de Armando Conesa, viejo periodista

Se lo ofrecieron sus compañeros de la Secretaría del Trabajo, con motivo de reciente ascenso

Un acto de verdadera camaradería ofrecido por el grupo de reporters que tienen a su cargo la información de la Secretaría del Trabajo, se celebró anoche en el restaurant «Malibú», en honor del querido compañero en la prensa, señor Armando Conesa, con motivo de haber sido ascendido a jefe del Bureau de Prensa de aquel Departamento del Estado.

La presidencia, junto al homenajeado, la integraban los doctores Portuondo Domenech, secretario del Trabajo; José Joaquín Chalons, inspector general, y los señores Aurelio García Guerra, subsecretario; Salvador Quesada Torres y Luis S. de Varona, presidentes de la Asociación de Reporters de la Habana y de la Prensa, respectivamente.

En las restantes mesas un grupo de estimados compañeros, con los doctores Enrique J. Guiral y Santiuste y Esteban de Varona, y señor José A. Franchi de Alfaro, por la cervecería «La Polar».

El compañero Guillermo Gener, en nombre de todos, ofreció el acto, destacando la labor que desarrolla el amigo Conesa. Quesada Torres abraza al doctor Portuondo Domenech por haber llevado a la Jefatura de Publicidad al señor Conesa, cuyos triunfos en el periodismo le hacen acreedor a tal designación.

Conesa, emocionado, expresa su agradecimiento a todos, agregando que su triunfo se lo debe también, en gran parte, a tres colaboradores sinceros, las señoritas Mercedes de la Llana y María La Vallette y a Alfonsito Fernández.

En medio de aplausos y afectuosos abrazos terminó el simpático acto a las diez y medio de la noche.

Comercio entre Cuba y Holanda

El Negociado de Comercio Internacional, de la Secretaría de Estado, ha dado a conocer un estado comparativo de los artículos cubanos importados por Holanda en los primeros seis meses del año 1937, y en relación con igual período de 1936, así como de los productos holandeses exportados a Cuba en los mismos meses, correspondientes a los propios años.

Según el trabajo estadístico de referencia —debido al señor José M. González, Cónsul General de Cuba en Rotterdam, Países Bajos— las exportaciones de Cuba a Holanda, el año 1936, tuvieron un valor de 1 millón 486.000 florines, y en 1937 de 1 millón 828.000 en la misma especie monetaria. Las exportaciones de Holanda a Cuba en los primeros seis meses de 1936, fueron por valor de 331.000 florines y en 1937, 336.000.

El mayor producto exportado por Holanda a Cuba, fué la leche condensada con un valor, en los primeros seis meses de 1936, de 172 mil florines, y en 1937, de 193.000.

Dr. HUMBERTO FAZ TABIO
Especialista en ENFERMEDADES DE NIÑOS.
CALZADA No. 90 entre PASEO y A. VEDADO. CONSULTAS de 3 a 5 P. M. Teléfono F-2679

SUSCRIBASE Y ANUNCIESE EN EL «DIARIO DE LA MARINA»

EXCURSION A VARADERO

Domingo 5 de Septiembre

Salida de Estación Central ..... 6.45 am.
Regreso de Cárdenas ..... 6.30 pm.

3 HORAS DE VIAJE SOLAMENTE
8 HORAS EN VARADERO

Ida y Vuelta en 1ra. clase
$1.30 hasta Cárdenas
$1.50 (hasta Varadero incluyendo (ómnibus entre Cárdenas y Varadero

A las personas que deseen anticipar su viaje a Cárdenas se les expenderá el boletín de $1.30 para ir desde el Sábado 4 por cualquier tren ordinario y regresar en el tren excursionista del Domingo a las 6.30 p. m.

Informes adicionales por los Teléfonos M-9488 y M-2807

Ferrocarriles Unidos de la Habana

Protéjase contra accidentes viajando en tren

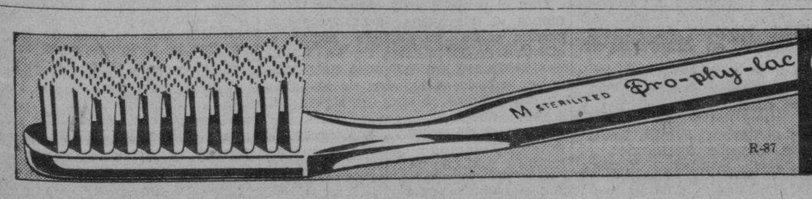

Pro-phy-lac-tic — **Perma-Grip** POR 50 AÑOS EL PREFERIDO

M.E.C.D. 2016

G·A·C·E·T·I·L·L·A·S

ROXY: «LA LLAMADA DE MEDIANOCHE»

Un programa de gran acción anuncia para hoy el «Cinema Roxy», de 14 y Primera, en Almendares, que comenzará con un divertido cartón y la sensacional producción «Chan en el Circo», una de las mejores películas del famoso detective Charlie Chan. Seguidamente se estrenará un intrigante drama de la Fox, titulado «La llamada de media noche», que ha de gustar extraordinariamente a las personas aficionadas a las películas de acción, cuyos protagonistas son Bryan Donlevy y Frances Drake. Los precios serán: 15 cts. luneta por la tarde y 20 por la noche. Tertulia y niños 10 centavos.

Mañana por ser día de fiesta nacional habrá matinée desde la 1:30, habiéndose combinado un programa selecto para conmemorar este día.

Primeramente se exhibirá un precioso cartón en colores, la divertida comedia «Peripecias amorosas» y el estreno de una película que ha de encantar a la gente menuda por su trama movida y llena de interés cuyo título es: «Hombres intrépidos».

Completando este magnífico programa se exhibirá la mejor producción de la traviesa Jane Withers, «La Diablilla», donde llega al clímax de la gracia y la picardía «la calamidad pública núm. 1», y cuyas escenas llenas de humorismo, harán estremecer a chicos y grandes que gozarán de un rato inolvidable de alegría.

En las tandas de 5 y 30 y 8 y 30 en lugar de «Hombres intrépidos», se proyectará la regia producción musical «Bajo tu hechizo», con el famoso barítono Lawrence Tibbet.

RIVOLI: «CORAZONES CAUTIVOS»

Un colosal programa en sus dos acostumbradas tandas ofrece hoy la empresa del elegante Cine «Rívoli», de 4 y 5, Reparto La Sierra, FO-1130, a sus asiduos y numerosos concurrentes, a base de dos formidables películas, siendo la primera que se exhibe el espectacular drama de acción y bello desenlace y donde podrán aprender de cómo gastar $1,000 por minuto, y que lleva por título: «La procesión de los dollares», con el dinámico actor Roger Pryor y la bellísima actriz Leila Hyams, siguiéndole en turno el colosal estreno de la monumental película basada en la historia de un enternecedor y bellísimo romance de la época de la guerra civil de los Estados Unidos, en cuyo desarrollo vemos muchos famosos personajes de la historia americana y la batalla que tuvo lugar entre los barcos de guerra «Monitor» y «Merrimac», de inolvidable recordación para el pueblo americano y pletórica de heroísmos, y que se titula: «Corazones cautivos», con James Dunn, Mae Clarke y David Manners, completando el programa una bonita variedad.

Los precios que regirán para estas dos tandas son de 15 cts. por la tarde de los mayores, y 20 cts. por la noche, los niños menores de diez años, 10 cts. a todas horas.

Mañana: Día de fiesta. Matinée a las 2; tandas 5 y noche 8 y media: «Nace una estrella», Frederick March y Janet Gaynor; «Los Follies Bergeres», Maurice Chevalier; y «A caza de estafadores», del Oeste, de Bob Steele.

REINA: «Sinfonía Tropical» y «Amor y Periodismo»

Un éxito rotundo se anotó en el día de ayer la empresa del céntrico super-cine de Reina, situado en Rayo y Reina con el teléfono M-2272, al presentar el mismo programa con los precios de costumbre a base de 15 cts la luneta hasta las 6 y media y 20 cts. después y la cómoda tertulia 10 centavos.

A las 2 se dará comienzo la función que es continua con la interesante revista Paramount de asuntos internacionales con los últimos acontecimientos, le seguirá un cartón y una bonita variedad.

La primer película a desfilar por la pantalla gigante será «Sinfonía Tropical», y de nuevo vuelve a deleitarnos con su arte exquisito la bellísima y romántica Bebe Daniels, secundada por Clifford Mallison.

«Amor y periodismo», una magnífica película que mantiene el interés del público durante toda su proyección. Tyrone Power, el nuevo galán de la pantalla y Loretta Young y Don Ameche, son los intérpretes de esta interesante producción que usted no podrá olvidar.

Mañana: Matinée desde la una.

RIALTO: «CUANDO MANDA EL CORAZON»

Muy concurrido ha de verse «Rialto», con el selecto programa que su empresa ha combinado para hoy. Dos estrellas del canto: Marion Talley y Michael Bartlett, secundados por Henrietta Crosman, Luis Alberni y el famoso coro de bellas «girls». Hall Johnson en la super-producción musical titulada: «Cuando manda el corazón», algo que atrae la vista, deleit alos oídos y distrae la imaginación. La otra película del programa es: «Tres condenados a muerte», interesante, emotiva, de gran intensidad dramática y cuyos protagonistas principales son: Mary Dolan y Conway Tearle. Completando el gracioso cartón en colores titulado: «El cachorro juguetón» y el estreno del Noticiero Sonoro Fox, con los últimos acontecimientos mundiales.

La función comienza desde las dos y cuarto y es continua hasta las 11 y 30. Precios: 15 cts. mayores hasta las 6:30; y 20 cts. después. Niños 10 centavos.

Mañana: Gran matinée desde la 1:15 con este mismo programa y además el episodio núm. 3 de la emocionante serie «El imperio submarino», titulado: «La pista de la muerte».

LARA: «EL DESTERRADO». 10 CTS.

El favorito y coquetón cine de las familias, «Lara», de Prado y Virtudes, con el teléfono M-2421, anuncia para hoy un programa muy estupendo, rigiendo como de costumbre el más popular precio de la Habana.

Hoy en función continua de 2 de la tarde a 11 y 30 de la noche se pasa por la pantalla gigante revista, comedia, estreno del formidable, estupendo e intenso super-drama «El desterrado», creación de Preston Foster, y estreno de la magnífica, original y muy interesante cinta «La mujer fantasma», con Gloria Stuart.

Precio: 10 cts. la luneta a todas horas. Entre y salga cuando quiera.

Mañana: «El desterrado» y «Campeón de guantes blancos» con George O-Brien.

El domingo: «Genio y figura», «La prueba suprema» y comedias.

PRADO: «CHAMBORI» O «LA BABEL DEL JAZZ»

Para hoy en matinée de 2:00 y en tandas de 5:00 y 8:15, anuncia «Prado», como homenaje a sus favorecedores un extraordinario programa, por el precio de siempre: 10 centavos, exhibiendo en primer lugar la más atrevida y picaresca producción que el cine ha producido: «Tres señoritas a la moderna», con la sensación estelar de 1937, Deanna Durbin, la chiquilla que canta y encanta, y el deslumbrante espectáculo, todo luz, todo ritmo, todo color y una legión de mujeres hermosas, «Chambori, la Babel del Jazz», con Doris Nolan, Henry Armetta, Hugh Herbert y otros. Completando el programa una revista y un gracioso cartón.

Mañana matinée a la 1:30, con el romance más delicado que el cine ha presentado: «Primavera», con Jeanette McDonald y Nelson Eddy, y el emocionante film: «Tres en un Edén» por Margaret Lindsay.

VERDUN: «EL AMOR NACE DEL ODIO»

Un formidable programa anuncian para hoy las carteleras del predilecto cine «Verdún», de Consulado 120, teléfono A-9206, presentando la extraordinaria producción «El amor nació del odio», intenso drama pleno de aventuras, cuyos principales intérpretes son la genial Marlene Dietrich y el apuesto actor Robert Donat. También se exhibe la dinámica e interesante cinta «Llamas negras» por el joven actor Frankie Darro. Completan el programa el Noticiero Universal y el gracioso cartón en colores: «Mickey se muda».

La función continua comienza a las dos de la tarde y los precios que rigen son los de costumbre: 15 cts. luneta hasta las 6:30 y 20 cts. después. Los niños y la tertulia con butacas, 10 centavos a todas horas.

Mañana: «El amor nació del odio» y «Labios de ensueño».

ACTUALIDADES: «LA SIRENA DEL PUERTO»

Muy grandioso programa, en el que figuran muchas atracciones anuncia hoy el siempre favorito y coquetón cine de las familias «Actualidades», de Monserrate 8 y 10, con el teléfono M-5575.

En función continua de de 2 de la tarde a 11 y 30 de la noche se exhibirá revista, comedia, el episodio 3 de la emocionante super-serie: «Jim de la Selva», estreno de la grandiosa, regia, extraordinaria super-producción: La sirena del puerto», con Dolores del Río y Richard Dix y estreno de la formidable, emocionante film: «Hombres perdidos» con Eleonor Hunt y Conrad Nagel.

Mañana: «Nostradamus» (en español) con J. J. Martínez Casadó y «La sirena del puerto» con Dolores del Río.

ESMERALDA Y BOHEMIA: GRANDES FILMS

Gran programa ha combinado hoy el predilecto y elegante cine familiar «Esmeralda», de Monte, 242 (Cuatro Caminos). En función continua de 2 a 11, se exhibirá revista, comedia, estreno de la grandiosa, regia, preciosa super-joya: «La doncella de Salem» con Claudette Colbert y Fred McMurray y estreno del formidable, emocionante drama del oeste Hecho y derecho con Buster Crabbe y Tom Keene.

Mañana: «Una millonaria pobre», «Nacido para pelear» y episodio

Dos grandiosos films forman el programa que brinda a sus favorecedores hoy el siempre concurrido y elegante cine de las familias Bohemia», de Calzada de Luyanó y Manuel Pruna, con el teléfono X-2300.

En tanda a las 5 y nocturna a las 8 y 15, se exhibirá revista, la maravillosa, regia, preciosa super-joya toda en español: «Allá en el Rancho Grande» con Titto Guizar y Esther Fernández y estreno de la preciosa, regia super-joya musical: Canta, bandolero, canta, con Nino Martini, Ida Lupino y Leo Carrillo.

Mañana: «La historia se escribe de noche», «Allá en el Rancho Grande» y episodios.

LIRA: «LA CIUDAD TIEMBLA». 5 Y 10 CTS.

El mejor programa siempre lo brinda el favorito y concurridísimo cine de las familias «Lira», de Industria y San José, con el teléfono M-4474, y dígalo si no, el que ha combinado para hoy, que resulta grandioso.

En función continua comenzando a la 1:30 de la tarde se pasa por la pantalla gigante, revista, comedia, estreno de la sensacional, formidable, magnífica producción: La ciudad tiembla», creación del gran actor Edward G. Robinson y estreno de la maravillosa, extraordinaria super joya: «La historia se escribe de noche» con Charles Boyer y Jean Arthur.

Precios: mayores 10 centavos hasta las 6 y media y 15 centavos después. Los niños a todas horas 5 centavos. Entre y salga cuando quiera.

Mañana: «Jugando a la misma carta» con Jean Harlow y Robert Taylor, Ciencia y corrupción» y episodio.

MAJESTIC: «EL CAZADOR BLANCO»

Hoy nos presenta el coquetón teatro «Majestic» de Consulado, 116, teléfono M-4477, fresco como las brisas del mar, un soberbio programa a los precios populares de luneta o preferencia 10 centavos hasta las seis y media, después 15 centavos la comodísima tertulia con magnífica butacas damas y niños 5 centavos. Caballeros 10 centavos a todas horas. Comienza el regio programa a las dos de la tarde con la comedia de Charles Chase titulada: «Mi cuñada», y John Wayne, en la interesante super-producción, titulada: «La frontera sin Ley».

Y complementa el programa la maravillosa joya que se titula: «El cazador blanco», interpretado por el grandioso actor Warner Baxter.

Un programa fenomenal a precios populares.

Mañana: Día de fiesta desde la 1, de la tarde, comedia, cartón, en colores en tres rollos por Popeye el Marino, titulado: «Simbad el Marino».

«El secuestrador» por Víctor Mc Laglen y «La Ultima jugada» por Ricardo Cortez.

El domingo: Los episodios uno y dos de la serie: «El imperio submarino». El secuestrador» y «La última jugada».

OLIMPIC: HOMENAJE A ERROL FLYN

«Olimpic» en Línea y B, en el Vedado, con el teléfono F-6263, de la cadena Alvarez-Hernández.

Hoy comenzando a las 4 y 45 y 9 y 45, en punto debido al largo metraje de las películas se exhibirá la maravillosa, regia, preciosa super-joya cinematográfica: El príncipe y el mendigo», la última creación de Errol Flynn y los pequeños hermanos Mauch.

A las 6 y 30 y 8:30, va la sensacional film: «La carga de los 600» otra gran creación de Errol Flynn y Olivia de Havilland.

Precios: mayores 15 centavos en la tanda y 20 centavos por la noche. Los niños y la tertulia 10 centavos a todas horas.

Mañana: «Amor y periodismo» con Loretta Young, Tyrone Power y Don Ameche. Y «Una en un millón» con Sonja Hennie y Don Ameche.

¿Podrá la ciencia librarnos de la vejez prematura?

«La vida del hombre puede compararse a la ascensión a una montaña: De las oscuras llanuras el camino conduce hacia las alturas, hacia la luz, el aire y el sol, hasta que alcanzada la cúspide, comienza el descenso que vuelve a arrastrarle sin cesar hacia abajo, hacia las sombras impenetrables de la muerte. En esa marcha ascensional, las enfermedades y los accidentes de la vida pueden compararse con la caída en los barrancos, que impiden al caminante llegar a la cima.

Pero hoy en día el que asciende una montaña dispone de funiculares y senderos; para el camino de la vida debe hallar el hombre amparo en la medicina. Esta tiene una doble misión, la de curar las enfermedades (prestar auxilio al caído y facilitarle así la prosecución de su camino) ampararle después en los peligros que le acechan (protegerle en su camino, o sea prevenir enfermedades).

Otro problema en cuya solución trabaja desde tiempos remotos la investigación médica, es el de retrasar lo más posible el descenso con la edad (la conservación de la juventud, que pasa tan pronto y parece huir irremisiblemente). Sólo recientemente se han descubierto medios que hacen posible el alcance de esta aspiración: Virilvitam es el mejor de estos medios. Este moderno producto en comprimidos de hormona y vitaminas minerales, preparado por el Dr. Richard Weiss, además de restablecer la Capacidad sexual actúa como el mejor y más poderoso reconstituyente y tónico, extendiendo su acción a todos el organismo, que se hace más sano, más fuerte y más joven.

De igual modo actúa el preparado «HORGENI», en la mujer. Se entiende que en la composición de «Virilvitam» destinado a hombres, el componente fundamental lo constituye el producto de la glándula sexual masculina, mientras que en «Horgeni» para mujeres, lo es la secreción de los ovarios.

Es de esperar que estos felices preparados hallen uso extenso en todas las capas sociales y contribuyan así a mejorar el estado general sanitario de la sociedad».

* * *

Lo que precede, ha sido extractado de un folleto editado por los Laboratorios del Dr. Richard Weiss, de Berlín, Alemania, en el cual se exponen en lenguaje comprensible, científicas teorías en relación con las glándulas de secreción y su influencia sobre el organismo. Este folleto, honesto, ameno e interesante así para hombres y mujeres jóvenes o de avanzada edad, está a la disposición de quienes deseen adquirir mayores nociones acerca del funcionamiento de las glándulas de secreción y su importancia para la retardación de la vejez y prolongación del período activo de la vida. Solicítelo Ud. sin compromiso, sin obligación ni molestia ulterior. Se envía gratis, por correo, en sobre cerrado y sin membrete. Pídalo a Representantes del Dr. Weiss, Apartado 117, Habana.

«VIRILVITAM» para hombres, y «HORGENI» para señoras, se encuentran en Droguerías y principales Farmacias del mundo.

ANHN.

VIVES: «LA SERPIENTE ROJA»

«Vives», de la calle B, entre 27 y 29, en el Vedado, de la empresa Angelo Biaggi, anuncia para hoy, complaciendo innumerables ruegos de familias, el estreno de la intrigante film, realizada enteramente en Cuba, «La serpiente roja», con Chan Li Po, Pituka de Foronda y Carlos Badías. El programa de las tandas de 5 de la tarde y 8:30 de la noche, se completa con un cartón, y la entretenida cinta: «La espada fatal» por Bruce Cabot.

Precios populares: Por la tarde: Mayores 15 centavos por la noche. Mayores 20 centavos. Niños y Tertulia 10 centavos a todas horas.

Mañana: Sábado de fiesta, Ginger Rogers y Fred Astaire, los reyes del «Tap Dance» en «Pies de Seda» y «El viudo Alegre» por Herbert Marshall. El domingo se repite: Pies de Seda», exhibiéndose en la matinée con «El precio del rescate» del oeste, por Hoot Gibson y en tanda y noche, con «La segunda esposa» por Gertrude Michael.

GRIS: «CHARLES CHAN EN LA OPERA»

Dos interesantes films pasa por su pantalla gigante hoy el favorito cine familiar «Gris», del Vedado, tan concurrido por las familias

A las 4 de la tarde y 8 y 30, se exhibirá la sensacional, formidable, intensa producción «Prisionero del odio» creación de Warner Baxter con Gloria Stuart.

A las 5 y 15 y 9:45 va el noticiero y estreno de la interesante y misteriosa producción: «Charles Chan en la ópera», creación del inigualable detective chino Warne Oland con Boris Karloff (Frankestein).

Precios: mayores 15 centavos en la tanda y 20 centavos por la noche. Los niños 10 centavos siempre.

Mañana: «La canción del río» con Bárbara Stanwyck y «El pecado de los hombres» con Don Ameche.

MODEERNO: «NACE UNA ESTRELLA»

El magnífico programa que con éxito rotundo se estrenó ayer en el teatro Moderno», el máximo coliseo de Ciudad Nueva, vuelve a exhibirse hoy nuevamente en sus turnos de tarde y noche. «Nace una estrella», maravillosa producción toda en tecnicolor, por Janet Gaynor, Fredric March: «La mujer persigue al hombre», de Miriam Hopkins, Joel Mc Crea, el cartón: «Sinfonías Musicales, y un «Paramount News».

Los precios hasta las 6:30, 20 centavos después 30 centavos. Niños 15 centavos. Tertulia familiar 15 centavos a todas horas.

añana, sábado 4 de septiembre. Fiesta. En matinée, tanda y noche. «Esposa a sueldo», John Boles, Sylvia Parker. «Parece que fué ayer», de John Boles, Margaret Sullavan. Comedias, cartones y revistas.

Los precios del primer turno 15 centavos, 20 centavos y 30 centavos.

El domingo, en todos los turnos. «De regreso» de John King y Richard Cromwell. «Pugna titánica», de John Wayne, Louise Latimer. Comedias, cartones y revistas.

WILSON: «LA SERENATA DE LA MUERTE»

«Wilson», en Belascoaín y San Rafael, U-5863; 10 centavos de 1 y media a 6 y media; y 15 centavos después, niños 10 centavos a todas horas.

Hoy, tarde y noche, la revista semanal (La Voz del Mundo); y la variedad explicada en español, «Demonios del desierto» y las super-atracciones: «La serenata de la muerte» sensacional y emocionante atracción joya de la Metro, interpretada por Chester Morris, Madge Evans, y Leo Carrillo, y «La fuga de Tarzán», estupenda producción de aventuras, interpretada por Johnny Weismuller y Mauren O-Sullivan.

A las 5 p. m., «La serenata de la muerte» por Chester Morris, Madge Evans y Leo Carrillo; y «La fuga de Tarzán» por Johnny Weissmuller y Mauren O-Sullivan.

Mañana: formidable programa extraordinario, con las producciones, «El Rey de los jugadores», estupenda producción de gran espectáculo, interpretada por Lloyd Nolan, Claire Trevor, y Buster Crabbe; y «Boda en Waikiki», colosal comedia especial de la Paramount, interpretada por Shirley Ross, Martha Raye, y Bing Crosby.

MAXIM: «MUCHACHOS DE LA CIUDAD»

Las carteleras del predilecto y elegante cine de las familias «Maxim», de Bruzón y Ayestarán, con el teléfono U-7049, anuncian para hoy un programa magnífico, en el que figuran dos colosales producciones.

En tanda a las 5 y nocturna a las 8 y 30, se exhibirá revista, comedia, estreno de la preciosa, regia, original joya argentina: «Muchachos de la ciudad» con Herminia Franco y Floren Delbene y estreno de la magnífica, interesante producción: «Naufragio» con Gloria Stuart.

Precios: damas y niños 5 centavos y caballeros 10 centavos en la tanda y por la noche: 10 centavos la luneta.

Mañana: matinée, tanda y noche con «Esos hombres», «Tempestad en Alaska», comedia y episodio.

INGLATERRA: «LA SERENATA DE LA MUERTE»

«Inglaterra», en San Rafael y Consulado, M-5527; 10 centavos de 1 y media a 6 y media y 15 centavos después, niños 10 centavos a todas horas.

Hoy, tarde y noche, la revista semanal (La Voz del Mundo); y la variedad especial explicada en español: «Demonios del desierto» y las super-atracciones, «La serenata de la muerte» sensacional y emocionante atracción de la Metro, interpretada por Chester Morris, Madge Evans, y Leo Carrillo y La fuga de Tarzán» estupenda producción de aventuras, interpretada por Johnny Weissmuller y Mauren O-Sullivan

A las 5 p. m. «La serenata de la muerte» por Chester Morris, Madge Evans y Leo Carrillo y «La fuga de Tarzán» por Johnny Weissmuller y Mauren O-Sullivan.

Mañana: Formidable programa extraordinario, con El rey de los jugadores», sensacional y emocionante producción Paramount, interpretada por Lloyd Nolan, Claire Trevot y Buster Crabbe y «Boda en Waikiki», estupenda comedia especial, interpretada por Shirley Ross, Martha Raye y Bing Crosby.

CUBA Y ROJO: MAGNIFICOS PROGRAMAS

Las carteleras del favorito y concurridísimo cine de las familias, «Cuba», de Suárez y Corrales, con el teléfono M-9796, anuncian para hoy un programa estupendo.

En tanda a las 5 y nocturna a las 8 y 15, se exhibirá revista, comedia, estreno de la formidable cinta: «El túnel trasatlántico» con Richard Dix y estreno de la grandiosa, regia superjoya: «El lago de las damas» con Simone Simon.

Precios: damas y niños 5 centavos y caballeros 10 centavos en la tanda y mayores 10 centavos y niños 5 centavos por la noche.

Mañana: «La canción del río» y «Una en un millón».

Magnífico resulta el programa combinado para hoy por el predilecto y elegante cine familiar Salón Rojo», de Monte y Antonio Recio. En tanda a las 5 y nocturna a las 8 y 15 se exhibirá revista, comedia, estreno de la magnífica, colosal joya musical en español: «El rey de los gitanos» por José Mojica y estreno de la estupenda, formidable film: «Huyendo del pasado» con Rochelle Hudson.

Precios: damas y niños 5 centavos y caballeros 10 centavos en la tanda y mayores 10 centavos y niños 5 centavos por la noche.

Mañana: «Manos arriba» y «Las dos niñas de París».

UNIVERSAL: «TIERRAS USURPADAS»

Un sensacional programa ha combinado para hoy la empresa Tió, del confortable y popular cine Universal, de Egido entre Muralla y Sol, el predilecto de la barriada.

Hoy, en función corrida de 1 a 11 se pasa por la pantalla revista, comedia, estreno en Cuba del sensacional, formidable drama del oeste de mucha acción: «Tierras usurpadas» con Dick Foran y estreno de la magnífica, dinámica, colosal producción: «Fascinación oriental» o «Esfuerzo supremo» con Pat O-Brien.

Precios: damas y niños y tertulia 5 centavos y caballeros 10 centavos hasta las 6 y 30 y mayores 10 centavos y niños y tertulia 5 centavos después.

Mañana: Los crímenes del barrio chino», serie completa en 15 episodios por Bela Lugosi y «Secretos navales».

BELGICA Y VIOLETA: GRANDES PROGRAMAS

«Bélgica». «Drummond el Aviador» serie completa, damas 5 centavos.

Una serie completa, en 26 rollos de grandes emociones, se estrena hoy en matinée, tanda y noche, en este cine favorecido siempre por las familias, cine situado en Egido y Corrales, el título de la serie es: Drummond el aviador», un argumento interesantísimo, lleno de aventuras, de romance, acción, en fin una obra que usted debe de ver.

Los precios son populares para hoy, pase un rato agradable, aparte se estrenarán comedias y cartones. Mañana, sábado, grandioso estreno por James Dunn, Sally Eilers y un conjunto de grandes estrellas, cuyo título es: «Momentos difíciles», más, otra gran obra de estreno, con cartones y comedias. El domingo 5, dos grandes producciones: «Allá en el Rancho rande» en español, por Tito Guizar y estreno de «Sinfonía Tropical» o «Estrellas del Sur» por Bebe Daniels, comedias, cartones y el episodio 10 de «Roldán el Temerario».

«Violeta», «Genio y figura». Damas 5 centavos.

Magno estreno, titulado: Genio y figura» es que se ha seleccionado para hoy, en este cine de las familias, una obra maravillosa por su argumento, por su interpretación la cual se encuentra a cargo de William Powell, como complemento se pasa «Furia» obra grandiosa, de ejemplo maravilloso, interpretada por Silvia Sidney y Spency Tracy, comedias y cartones.

Los precios son de cinco centavos damas y niños en matinée y tanda.

Mañana, sábado: «Chamborí» o «La babel del Jazz» por Doris Nolan y George Murphy.

El domingo, grandioso programa, matinée, tanda y noche a precios populares.

Existe optimismo en Agricultura en materia azucarera

Créese que se encauzarán todos los problemas del agro por rutas progresivas

Entre los altos funcionarios de la Secretaría de Agricultura reinaba gran optimismo en el día de ayer, a virtud de haber aprobado el Presidente americano, Franklyn D. Roosevelt, la Ley azucarera, y nuestro Presidente, doctor Laredo Bru, sancionado la Ley de Coordinación Azucarera cubana.

Entienden los citados funcionarios que el porvenir de la industria azucarera cubana en los próximos años es altamente halagador y permitirá obtener un alto desenvolvimiento del país, al mismo tiempo que preparar de un modo seguro y cierto el encauzamiento de todos los problemas agrícolas, en una ruta de verdadero y definitivo progreso.

Proyectos de regadío

De acuerdo con los propósitos del Secretario de Agricultura, Ingeniero Amadeo López Castro, han partido para la provincia pinareña los tres agrónomos dedicados por la Secretaría a hacer el estudio de la parte agrícola concerniente a la zona posible de regar, en el territorio comprendido entre las márgenes de los ríos San Diego y Palacios.

Depende de este informe que los citados agrónomos habrán de rendir, el que se proceda de modo inmediato a hacer el estudio definitivo del proyecto de las obras que serán comenzadas, de ser el informe favorable, dentro de un muy breve plazo.

El Secretario de Agricultura, a Isla de Pinos

El Secretario de Agricultura, ingeniero Amadeo López Castro, informó a los repórters, en la tarde de ayer, que en las primeras horas de la mañana de hoy, invitado por el Secretario de Hacienda y acompañado de otros varios compañeros del Gabinete, se dirigiría a Isla de Pinos con objeto de proceder al examen de las minas de oro allí existentes, y estudiar sobre el terreno cómo es posible viabilizar esta nueva fuente de riqueza para el país.

86.000 obreros inscriptos en el nuevo Censo

A punto de terminarse, por la Junta de Maternidad Obrera, de acuerdo con las leyes vigentes

Los inspectores de la Junta Administrativa de Maternidad Obrera de la Habana, continúan confeccionando el Censo de Contribuyentes Obreros de esta provincia, pudiendo anticiparse que hasta ayer había registrados unos ochenta y seis mil trabajadores pertenecientes a distintos comercios e industrias.

Al igual que el Censo Patronal, el de Contribuyentes se viene confeccionando con extrema minuciosidad, pues los nombres de los trabajadores no sólo están situados por orden alfabético, sino que, además, se señalan las industrias y comercios a que se dedican, pudiendo ser localizados en cualquier momento.

Terminados ambos censos, los funcionarios de la Caja de Maternidad invitarán a los representantes de las corporaciones económicas, obreras y la prensa, con el propósito de que puedan apreciar la labor realizada.

Previsión de accidentes

Los doctores Marcelo de Caturla, Jefe del Negociado de Accidentes, ingenieros Juan Manuel Planas, Santa Cruz, Quadreny, y el químico Juan Antonio Herrera, integrantes de la Junta Técnica de Previsión de Accidentes del Trabajo, están estudiando y confeccionando la reglamentación por la cual se regirá dicho organismo, para elevarlo al señor Secretario.

AUTOMOVILES CIRCULADOS

Por transitar con exceso de velocidad, fueron circulados ayer por la Policía, los vehículos siguientes:
Primera Estación: Omnibus 389, ruta 19.
Segunda Estación: 30-450.
Quinta Estación: Omnibus 57.879, ruta 22.
Sexta Estación: 75.226; ómnibus 1098, ruta 43, y 5 Omnibus Cubanos.
Octava Estación: 45.384, .344.
Décima Estación:7 Omnibus 1115, 1565, 1161, 1111, 1117, ruta 43.
Oncena Estación: 5.215 (ómnibus), autos 19.243, 69.375 y ómnibus 55.133 y 831, ruta 31.
Duodécima Estación: 76.530, 5.205, 18.979; ómnibus 363, 378, ruta 13; 6, 47, 50, ruta 1; 113, 118, 109, ruta 4; 75, 83, 86, ruta 2 y 25, ruta 60.
Décimacuarta Estación: Omnibus 46, ruta 1.

De los Juzgados de Primera Instancia

Sin lugar una apelación

El Juez de Primera Instancia de Almendares, Dr. Mendizábal, declaró ayer sin lugar el recurso de apelación establecido por The National City Bank contra la providencia de fecha 23 de julio del corriente año, la que se confirma en todas sus partes, en el expediente sobre consignación de dicha entidad a favor de Gerardo Daniel.

Divorcio

El Juez de Primera Instancia de Almendares, Dr. Mendizábal, declaró ayer sin lugar la demanda de divorcio establecida por Providencia Vidal y Cuvelier contra Antonio Suárez García.

Declaratería de herederos

El Juez de Primera Instancia de Almendares, Dr. Mendizábal, declaró ayer intestado el fallecimiento de Raúl Lauro Angulo y Gorgui y por sus únicos y universales herederos a sus legítimos hijos Virginia Elvira y Kauro Angulo y Gaunaurd.

Divorcios

El doctor Mendizábal, Juez de Primera Instancia suplente de Almendares, declaró ayer disueltos los vínculos matrimoniales existentes entre Leonardo Severo Artiles Martínez y América Caridad Vizcaíno y Espinosa; Alter Rosenberg y Gala Beker; y Marta Fernández Bello y Luis Zorzano y García.

Establecido un mayor cuantía contra la herencia del Conde de Jibacoa

En la mañana de ayer fué presentado en el Repartimiento de los Juzgados de Primera Instancia por el Dr. Pedro Herrera Sotolongo, en representación del señor Juan Pedro y Varona, un juicio de mayor cuantía contra el señor Francisco Inés Herrera y Montalvo, Conde de Jibacoa, conocido por Francisco Herrera y Jibaooa, o sus herederos, sucesores, etc. y los cincuenta matrimonios que tengan más de cinco hijos, que determina el testamento del expresado Conde de Jibacoa, sobre nulidad de legado y reconocimiento de única heredera a la señora Rosa Blanca Varona y González del Valle.

Relación de los asuntos civiles turnados ayer

Exhortos: De Pinar del Río, en divorcio, por Antonio Mora contra Constancia Rodríguez del Valle, al de Almendares; De Colón, en divorcio, por Magdaleno Rodríguez contra Celia Mendoza y Guijarro, al Oeste; De Guantánamo, en hipotecario, por The National City Bank of New York contra Ramón Mola Abreu, al Centro; De Remedios, en consignación, por María González Abreu y otros a favor de The National City Bank of New Yor, al Sur.

Pensión de veterano: Justo Acosta Piedra, al Centro; Dámaso Morejón Morejón, al Sur.

Jubilación: María de la Caridad Corgaño y Camejo, sobre pensión de José Cargaño, al Oeste; Dulce María Sicardó Chapottín, al Norte.

Declaratoria de herederos: Joaquina Herrera y Castillo, al de Almendares; José Floro o José Flores y de Crispina del Carmen Padrón Minsal, al Este.

Demencia: Sunia Meldinán, al Norte; Luisa Palma, al Sur.

Hipotecario: Rosendo Alan Collazo Gutiérrez, contra Manuel Gutiérrez y Castro, sobre hipoteca de Concepción sin número, en Aroyyo Apolo, al Norte.

Aprobación de la cuenta divisoria: Bernardo Oiz Ramos, al Sur.

Recíproco disenso: José Piñón y Molina y Esther del Busto, al Este.

Divorcio: Generosa Prieto Rodríguez contra Claudio Fernández, al Centro; Angela Samuel y Herrera contra Raúl Navarro Viciedo, al Oeste.

SOCIEDADES ESPAÑOLAS

LA DIRECTIVA DEL CENTRO ASTURIANO LABORA SIN DESCANSO POR EL ENGRANDECIMIENTO DE LA ENTIDAD. LAS SECCIONES RIVALIZAN EN FERVOR Y EFICIENCIA

Ha celebrado su tercera sesión ordinaria correspondiente al mes de agosto la Junta Directiva del Centro Asturiano, bajo la presidencia del titular por sustitución reglamentaria señor Manuel García Menéndez.

Después de algunas modificaciones fué aprobado el informe de la Sección de Instrucción. Fué aprobado en todas sus partes, el informe extraordinario de la Sección de Intereses Materiales, que comprende los asuntos por este organismo resueltos en su sesión del 30 de agosto último. Fué aprobado en su totalidad el informe de la Sección de Recreo y Adorno. Hecha una modificación al informe, también fué aprobado el de la Sección de Inmigración y Delegaciones del Exterior. Se aprobó el informe extraordinario de la Sección de Propaganda que comprende los asuntos por la Sección resueltos en la sesión celebrada para tratar del festival que llevará a cabo en los Jardines Cerveceri «La Tropical», y trató de otros asuntos del informe ordinario de este organismo. También aprobó la Junta Directiva el horario remitido por el Director de la Casa de Salud «Covadonga» acerca de la forma en que han de funcionar las consultas para los socios y las socias con motivo de la centralización de los servicios en el pabellón «Argüelles».

Como se vé, los chicos de la Panera son dinámicos en el amplio sentido de la palabra.

Nueva profesora de Corte y Costura

Recientemente la Sección de Instrucción del «Centro Asturiano celebró oposiciones para cubrir una plaza de profesora de Corte y Costura, en el plantel Jovellanos, que sostiene la citada entidad astur.

De conformidad con la propuesta elevada por la Sección de Instrucción, después de conocidas las calificaciones obtenidas por las opositoras, la Junta Directiva en su última sesión ordinaria, acordó designar para ocupar el cargo de Profesora de Corte y Costura en el plantel «Jovellanos» a la señorita Donatila Sobrino y Hernández.

Baile en perspectiva

Para la noche del sábado dos de Octubre próximo, se organiza un gran baile de pensión para socios en los amplios y hermosos salones del edificio social del Centro Asturiano.

Esta fiesta tradicional ya entre los socios, para la que han sido contratados excelentes conjuntos musicales, cuyos nombres daremos a conocer próximamente, ha de ser un gran éxito social y económico de la Sección de Recreo y Adorno del Centro Astur, presidida con insuperable acierto por el señor José Ramón González de la Vega.

EN TORNO A LA ALTA CIRUGIA QUE SE LLEVA A CABO EN LA BENEFICA, HACEN COMENTARIOS PRESTIGIOSAS INSTITUCIONES. UN SOCIO LIBRADO DE MUERTE SEGURA

Gustosos publicamos dos de las muchas cartas de felicitación recibidas en el «Centro Gallego» para el eminente cirujano de la casa de salud «La Benéfica», doctor Rogelio Stincer, con motivo de la maravillosa operación practicada al socio señor Manuel Taboada, alto empleado de «La Polar», quien se considera salvado de una muerte inminente. Dice así:

«Habana, 26 de agosto de 1937. Señor doctor Rogelio Stincer. Quinta de salud «La Benéfica». Concha y Atarés. Ciudad.

Distinguido doctor: Informado este gran ejecutivo por la Logia Perucho Figueredo No. 29 de Puentes Grandes, de la esmerada atención facultativa, conexa al mayor interés de orden moral y humano, que habéis prestado al distinguido hermano nuestro, Manuel Taboada, arrancándolo virtualmente de una muerte segura, os expreso en nombre de esta Orden el más profundo agradecimiento por los motivos expresados y aprovecho la oportunidad para ofreceros el testimonio de nuestra consideración más distinguida.

Vuestro fraternalmente, Juan Tur Coy. Gran Secretario de la Gran Logia de Estado de la República de Cuba.

Habana, 27 de agosto de 1937. Doctor Rogelio Stincer. Ciudad.

Muy señor nuestro: Sirva la presente para testimoniar a usted, en nombre de esta Logia y de nuestra institución, nuestra más sincera gratitud—y con ella nuestro aplauso y felicitación—por el éxito alcanzado en las dos operaciones practicadas en nuestro muy querido hermano Manuel Taboada Paradela, miembro muy querido de la Logia «Perucho Figueredo No. 27», de Puentes Grandes.

Al expresar a usted nuestra gratitud y plácemes por el éxito alcanzado, sírvase también aceptar nuestro más cordial saludo.

De usted con la mayor consideración, Francisco S. Gutiérrez, Secretario de Actas de la Logia «Realidad No. 8».

Movimiento de enfermos en «La Benéfica»

Entradas: Raúl Cabezas Rubal, José Pazos Romay (de G. de Melena), Mariano Portas Guerra, José Cobas Barca, Francisco Corral Lorenzo, Carlos Sanz Dranguet, José Antonio Cacheiro Porto, Benjamín Martínez Allende y José Bogega García.

Salidas: Salvador Vidal Amil, Jesús Buente Buente, Rosendo Conceiro Taboada, José García Trasancos, Antonio Rey Sixto, Daniel Miranda Quintas, Plácido González Vila, José Loredo Loredo, Florentino Vázquez, Angel Rodríguez (de Morón), Francisco Díaz Rodríguez, Eduardo Pérez Iglesias, Juan Ogayar Bellver (de S. de Cuba), José Villar Martínez, José Mouriz Aneiros, Marcelino Solar Gutiérrez (de Morón), Eliseo Pérez Rodríguez y Marcial Acción Méndez.

MAÑANA BELLA VERBENA EN «AGRUPACION PROGRESISTA»

La consigna de los buenos bailadores no es otra que asistir mañana por la noche a la magnífica verbena «Dulzuras de Otoño», que la simpática «Agrupación Progresista» celebrará desde las nueve p m. hasta las cuatro de la mañana en sus amplios y frescos salones de Prado y Neptuno, y la cual será amenizada por la aplaudida orquesta de Neno González y el renombrado conjunto «Taylor».

Sus organizadores, que son elementos muy destacados en el giro de hoteles en esta capital, habrán de anotarse un éxito rotundo.

AL BANQUETE EN HONOR DEL DOCTOR VIDAÑA SE SUMAN LOS CASTELLANOS

Bajo la presidencia del señor Vicente Bayón de Caso celebró sesión ordinaria la Junta Directiva, para conocer de los asuntos reglamentarios.

Se tomaron importantes acuerdos relacionados con la administración social, el movimiento general de asociados, delegaciones, etc., causando la más favorable impresión el desarrollo que se observa **en todas** las actvidades sociales.

Se tuvieron palabras de elogio para todas las Secciones, que han rendido trabajos de gran mérito, cooperando de manera decidida al progreso de la institución.

Al tratar del homenaje que la «Colonia Palentina de Cuba» ofrecerá el próximo domingo al Director José Manuel Vidaña, consistente en un banquete en el Deportivo de La Playa, la Junta Directiva en pleno acordó sumarse al acto, ya que el ilustre Director Vidaña es Letrado Consultor del CENTRO CASTELLANO, a quien es deudora la Sociedad de múltiples favores. El próximo domingo, día 5, a las 12 y media del día, será el aludido banquete, avisándose por este medio a las personas interesadas en concurrir, que en la Secretaría del «Centro Castellano» para tan simpático acto.

FESTIVAL MUY BRILLANTE EL 19 EN «LA TROPICAL»

Cada día es mayor el entusiasmo entre el elemento bailador para asistor al magno festival bailable que organiza la progresista «Sociedad de Propietarios de Almendares, Columbia y San Martín» para el domingo 19 de septiembre en todos los jardines de la gran Cervecería «La Tropical».

La demanda de localidades aumenta por momentos. Las familias que deseen ocupar merenderos deben concurrir temprano dicho día, pues estos serán ocupados de acuerdo con la llegada de las familias solicitantes, para lo cual desde las diez de la mañana estarán los jardines abiertos.

Deben recordar actuarán las orquestas de Belisario López, Antonio M. Romeu, Gloria Matancera, Quintana Melody Boys y el Quinteto Barcalés; habrá también organillos, acordeones, etc.

Los jardines se abrirán a las 10 de la mañana y el baile empezará a las dos de la tarde, para terminar a las siete de la noche, habiéndose señalado para los caballeros la pensión de sesenta centavos; las damas tendrán acceso gratis.

ALTO CONCEPTO TIENE DE LA PRENSA EL BCO. ASTUR

Nadie ignora los momentos dificilísimos porque en años anteriores pasó el Banco Asturiano o de Ahorros. Unos cuantos desaprensivos pretendieron hundirle, y luego un grupo de hombres honorables le sacó a flote definitivamente. En ese esfuerzo le acompañó la prensa seria de la capital. Y de ahí la carta que transcribimos a continuación, la cual agradecemos en nombre del periódico y del cronista.

Dice así:

Septiembre 1 de 1937.
«Sr. Cándido Posada.
DIARIO DE LA MARINA.
Ciudad.

«Muy señor mío:

«A propuesta de la Presidencia de nuestra institución, acordó el Consejo de Administración en su última Junta felicitar a Ud. por la importante cooperación que viene prestando a cuantas iniciativas tienen por objeto divulgar noticias de interés para los accionistas del Banco Asturiano de Ahorros.

«Plenamente convencido el Consejo de Administración de la importancia de esa labor suya y en la seguridad de que con el valioso auxilio de la prensa es que esta colectividad va logrando mejorar su situación económica, acordó dirigirle esta comunicación, para expresar nuestro más sentido agradecimiento, para dejar sentado de qué modo sabemos aquilatar el alcance de la cooperación periodística.

«Le ruego acepte estas líneas de demostración de gratitud de los componentes del actual Consejo de Administración del Banco Asturiano de Ahorros, y con el testimonio de mi consideración más distinguida, quedo de Ud. atentamente,

(Fdo.) **Luis Rodríguez Lamut**,
Secretario.»

ACTO DE CANCELACION EN EL CTRO. DE DETALLISTAS

Con el propósito de cancelar totalmente el gravamen económico que pesaba sobre su edificio social, el «Centro de Detallistas de La Habana» celebrará un hermoso acto mañana, sábado, a las dos de la tarde en sus propios salones de Reina 102 y 104.

Como es de suponer, la casa de los detallistas, completamente remozada, recibirá mañana la visita de prestigiosas personalidades de la industria, el comercio, la banca, etc., etc.

ACTOS PARA HOY

CENTRO ASTURIANO: Continuación de la junta ordinaria de Directiva a las ocho y media de la noche en su palacio social. Para este acto cita con gran interés el secretario, señor Manuel Calvo García.

FIESTAS PROXIMAS

CENTRO GALLEGO DE LA HABANA: Magno banquete en honor de don Angel Velo Filgueiras, el domingo a las doce y media del día en la finca «Las Piedras», situada en San Francisco de Paula.

MERCADO SOCIAL CLUB: Brillante fiesta bailable el domingo por la noche en sus salones de Cerro 549, al lado del Club de Ferreteros, amenizada por Cheo Belén Puig y la Sonora Matancera.

COLONIA PALESTINA DE CUBA: Banquete en honor del doctor José María Vidaña el día 5, en la Playa del Casino Deportivo de la Habana.

AGRUPACION PROGRESISTA: Brillante verbena el sábado en los salones del Centro Montañés (Prado y Neptuno), amenizada por la orquesta de Neno González y el conjunto «Taylor».

ASOCIACION DE INDUSTRIALES DE TINTORERIA Y LAVANDERIA: Grandioso festival el domingo en todos los jardines de la cervecería «La Tropical», amenizado por los conjuntos más notables.

STOCIEDAD «JOVELLANOS»:—Gran matinée bailable el domingo en sus amplios salones de Amistad 154, altos, amenizada por la Orquesta Melody Boys.

LICEO DE MEDINA: Magnífico baile el domingo por la noche, en sus ventilados salones de 23 esquina a D, Vedado, amenizada por la Orquesta de Emilio Parada.

EN CAIMITO DE GUAYABAL DEDICAN ELOGIOS A LA GRAN QUINTA CANARIA

El asociado señor Manuel Sicilia Simón, de Caimito del Guayabal, ha dirigido al presidente de la «Asociación Canaria» señor Ignacio Padrón Hernández, la siguiente carta:

«Habiendo sido sometido a una difícil operación quirúrgica en nuestra casa de salud y quedado perfectamente bien de la misma, me permito, lleno de agradecimiento hacia nuestra quinta, médicos y demás empleados de aquel establecimiento, dirigirle el presente con el ruego de que haga llegar a todos ellos mi expresión de gratitud por las atenciones y cuidados de que me hicieron objeto durante mi estancia en la quinta. He quedado tan contento de los servicios que allí se prestan a los socios, que en seguida he inscripto tres nuevos asociados y puedo asegurarle que continuaré haciendo campaña de propaganda en pro de una institución como esa que tan, to bien reporta a los que a ella pertenecen».

CON SU PLAYA PROPIA, EL CENTRO DE DEPENDIENTES COMPLETA SU PROGRAMA

Al agregar a sus servicios de siempre el de una playa para uso exclusivo de sus asociados, completa la «Asociación de Dependientes» el cuadro de su obra magnífica. En lo adelante sus asociados tendrán a un tiempo los siguientes servicios, en la actualidad fundamentales en una sociedad que lleva, como la habanera, el standard de vida que se le conoce.

A.—Servicio de hospitalización en «La Purísima Concepción», un sanatorio de 25 edificios.

B.—Servicio de visita médica domiciliaria para damas y niños.

C.—Servicio de enseñanza primaria y superior, comercial, artística en un plantel que afirma su prestigio en más de medio siglo de labor.

D.—Servicio de biblioteca, gimnasia, sala de armas, y distracciones recreativas en el palacio de Paseo de Martí y América Arias.

E.—Servicio de baños de mar en la mejor playa privada de Cuba, en Marianao, a las puertas de la Habana.

Atiende, pues, al socio en su salud física esta corporación, le facilita los medios de ilustrarse, de aprender y manejar las armas de la cultura, le cura en sus dolencias, le asiste aun en su propio domicilio particular, y ahora, rematando su red de servicios, le ofrece una playa por la módica cuota adicional de un peso cada mes.

Inscríbase antes del 31 de diciembre y tendrá derecho a disfrutar en lo sucesivo, sólo por un peso mensual, del magnífico balneario que en la playa Viriato levantará esta asociación.

La inscripción puede hacerla por conducto de los cobradores de la sociedad, o personándose en la administración de la quinta o en la contaduría del centro, o escribiendo a la secretaría general.

EL 5 POR LA NOCHE, GRAN ESPECTACULO BAILABLE EN EL MERCADO SOCIAL CLUB

El próximo domingo, día 5, se bailará, por la noche en los salones del Mercado Social Club la simpática sociedad de la Calzada del Cerro, al lado del «Club de Ferreteros».

La sin rival Sonora Matancera, uno de los mejores y más populares conjuntos en el género de la música vernácula, alternará con la orquesta de Cheo Belén Puig en la interpretación de los bailables.

Para esta fiesta del próximo domingo se garantiza la música anunciada.

Y todos los domingos sucesivos se celebrarán bailes, por las noches en los salones de esta sociedad que ya está siendo favorecida por los elementos bailadores.

También el domingo día 12, además del baile de por la noche, habrá sugestiva matinée, actuando la insuperable orquesta de Belisario López y el septeto Cubano 1927, de Luis Noda.

Sépase, pues, que la Sonora Matancera y Cheo Belén Puig estarán el domingo, por la noche, en el Mercado Social Club.

MATINEE DOMINICAL EN LA ENTIDAD JOVELLANOS

La Sección de Propaganda Recreo y Deportes de la sociedad «Jovellanos» de alumnos y ex alumnos del «Centro Asturiano» de la Habana, está dando los últimos toques en la organización de la matinée bailable del próximo domingo, día 5. Este acto que promete ser magnífico, será un eslabón más de la cadena de fiestas bailables para socios con que esta simpática institución obsequia a sus miembros.

Los simpatiadores de la sociedad «Jovellanos» que deseen asistir, puede solicitar su invitación al secretario de la Sección de Propaganda Recreo, y Deportes., señor José M. González Argüelles, de 8 a 10 de la noche, en los salones de la entidad, sitos en Amistad 154, altos.

M.E.C.D. 2016

Viboreñas

El gran baile de esta noche

No es otro que el del «Club Atlético de Cuba, en sus elegantes salones y terrenos de «Baket-Ball», desde las nueve hasta las tres de la madrugada, con las orquestas de los Hermanos Castro y la de Belisario López, que alternarán con dos septetos.

Dadas las simpatías de que disfruta el «Glorioso Anaranjado», ser la única fiesta en vísperas de dos días de fiestas, y el gran entusiasmo de las figulinas, el baile de esta noche será una de los más brillantes que reseñaré.

Un saludo

Lo dedico en sus días a la estimada dama Eufemia Ruiz, amada esposa del antiguo compañero y buen amigo señor Ernesto Calzada.

La complazco advirtiendo a sus amistades vése impedida de recibirlas, y le dedico con mi expresivo saludo mi más cumplida felicitación en sus días.

Sr. Antonino Hernández

De días hoy el querido y viejo amigo Don Antonino, fundador del Reparto Lawton, en el que reside con su estimadísima familia.

Muy presente lo tengo, y con doble m[illegible]o lo felicito en sus días, por disfrutar ya de perfecta salud, después de muchos días de cruel padecimiento.

Conservatorio Arias

Mi distinguida amiga la profesora decana en nuestra Ciudad Nueva, señora Asunción García de Arias, ha reanudado sus labores artísticas, ayer, en el nuevo curso 1937-1938, con arreglo al moderno plan de enseñanza en sus métodos.

Muchos éxitos auguro a tan culta y laboriosa amiga.

Honras fúnebres

La doctora Delia Ruiz, Presidenta de la Asociación Antiguas Alumnas de María Teresa Comellas, invita a todas sus asociadas y amigas, a la misa que en memoria de la señora Antonia Salgado viuda de Comellas, y de todas las socias fallecidas, se celebrará mañana, a las ocho a.m., en la Iglesia del Santo Angel.

Tan estimada amiga ruega a todas su asistencia, tratándose de tan piadoso acto.

Toma de posesión

El atento amigo señor Estanislao Ramonde, Secretario del Club Deportivo Hispano América, ha tenido la cortesía de participarme la de su nueva Junta de Gobierno, hoy, a las nueve de la noche, en su local social, y que el día 17 de noviembre se celebrará un gran festival con motivo de sus Bodas de Plata.

Quedo agradecido a su gentileza, y los felicito por su prosperidad.

Srta. María Lola Porto

Celebra hoy su cumpleaños tan gentil viboreña, mas por la dolencia de un familiar, vése impedida de recibir a sus amistades.

Le dedico mis expresivos votos por su felicidad, y por el restablecimiento de su querido pariente.

Urbano DEL CASTILLO.

ALMORRANAS

El terrible tormento y los sufrimientos ocasionados por las almorranas pueden aliviarse instantáneamente y remediarse en poco tiempo con el uso del Unguento Cadum. Haga por conseguir una caja en seguida.

Tenga mucho cuidado con las imitaciones.

FARMACIA DROGUERIA TAQUECHEL Obispo 27 Tfno. A-2146 DE TURNO LOS VIERNES

FARMACIA DROGUERIA DE "JOHNSON" DE TURNO LOS LUNES Obispo No. 30 TELEFONO-A-2129.

LA MAYOR 35 EDIFICIOS 700 EMPLEADOS SARRA DROGUERIA ABIERTA TODOS LOS DIAS TODA LA NOCHE LOS MARTES A-8026 A-3641

FARMACIAS DE TURNO HOY VIERNES

DESDE BAHIA A PASEO DE MARTI.

Habana 187	M-4604
Morro 50	A-8388
Monte No 2	M-9400
Obispo No. 27	A-2141
Lamparilla y Villegas	M-5718
Neptuno y Manzana de Gómez	M-2277
Paula No. 85	M-4129

DE PASEO DE MARTI A BELASCOAIN

Galiano 9 B	M-1500
Reina No. 2	A-5300
Escobar y Peñalver	M-5450
Maloja y San Nicolás	M-7712
Animas e Industria	M-4040
San Nicolás y Gloria	M-5222
Revillagigedo y Corrales	M-4666
S Rafael y Campanario	M-4588
Lealtad y Animas	M-4450
Belascoain y Corrales	U-5427
Neptuno y Salud	U-1864
Suárez 84	U-7018
Aguila y Colón	M-4622

DE BELASCOAIN A INFANTA

Infanta 113 esq. Llinás	M-5515
Infanta y San José	U-6779
San Lázaro 388	U-7074
Fernandina 77	U-3535
San Miguel y Oquendo	M-5365
Neptuno 230	U-6936

VEDADO

17 entre F y G	U-1818
19 entre 14 y 16	F-6222
23 entre J e I	F-6211
Zapata 128	F-6100
K No. 5	F-6002

VIBORA

J. del Monte 614	F-4404
Estrada Palma 59	I-7247
Pocito y Reyes	I-7591

JESUS DEL MONTE Y SANTOS SUAREZ

San Mariano y Figueroa	X-2351
Quiroga y Delicias	I-7334
J. del Monte y Rodríguez	X-2259
Pocito 16 (Lawton)	X-2247
Santos Suárez y Serrano	X-1300

LUYANO

Caserío de Luyanó 40	I-7609
Luyanó 130	I-2348
Reforma y Compromiso	X-3068

CERRO

Falgueras 15	I-3851
Salvador y Bellavista	M-3900
Primelles 12	I-7214

NOTA—Este grupo deberá prestar servicio público todo el día y la noche de los domingos siguientes: Enero 17; Febrero 28; Abril 11; Mayo 23; Julio 4; Agosto 15; Septiembre 26; Noviembre 7; Diciembre 19.

Estos turnos han sido acordados en el cumplimiento de lo dispuesto en el Art. VI del Decreto-Ley 2604 de 7 de Noviembre 1934.

SINTONICE ESTA NOCHE

EL RADIO CONCIERTO DE LA LEVADURA FLEISCHMANN

MUSICA VARIADA POR PRESTIGIOSOS ARTISTAS

8-9 p.m.

ESTACIONES CMQ-880 KC COCQ-30'70 M. o. c. CMCF-815 KC COCO-40 M. o. c.

GRANOS INDIGESTIONES ESTREÑIMIENTO DEBILIDAD GENERAL

COMBATALOS EFICAZMENTE TOMANDO DIARIAMENTE 3 PASTILLAS DE LEVADURA FLEISCHMANN

Cl.

CARDENENSES

EN EL NAUTICO DE VARADERO

El acto del sábado

Acto brillante.

A las 8 y 30 de la noche.

Toma posesión en esa fecha del 4 de Septiembre próximo, la nueva Directiva del prestigioso Club Náutico de Varadero, que pasa a presidir ahora el Dr. Frank Smith López de Mora.

Asistirá el presidente saliente.

El señor José Fermín Iturrioz.

Después en la gran terraza del Club se servirá espléndida comida, con baile toda la noche para festejar el motivo.

Gran noche.

En el Club de la Playa.

Fiesta de niños

Alegre fiesta.

De la edad de oro.

Celebrada fué en tardes pasadas en el hogar de los apreciados esposos señora Esperanza Feliú y José Manuel Castiello, con motivo de celebrar su natalicio su lindo bebito José Manuel Costiello Feliú.

Reunió a sus amiguitos.

Y la tarde fué ideal.

Allí estaban Loina González Cordero, Choqui Olivera, Cusita de la Fe, Gisela González, Marta González, Josefina Vega, Carmen Luisa Aguiar, César Julián Gutiérrez, Pepito Arias, Juanito Dueñas, Humberto Vega, Armando Aguiar y Alberto Olivera.

Todo fué regocijo.

Plena alegría.

En el Casino de Playa Azul

Una fiesta el sábado 4.

En horas de la noche.

Gran baile que ofrece el simpático Casino de Playa Azul, de acuerdo con el Liceo de Cárdenas.

Habrá buena música.

Gran orquesta.

En nueva residencia

Un traslado anoto.

Muy gustoso.

El de los jóvenes y felices esposos señora Rosa María Elgarresta y el señor Francisco Delgado, que con sus hijos se acaban de instalar en su residencia propia que terminan de fabricar en el Paseo de las Quintas, a la entrada de la ciudad.

Tengan allí suerte.

La mayor dicha.

Grata visita

De un buen amigo.

Que mucho distingo.

Así la que tuve recientemente del caballeroso amigo el señor Rafael B. López de la Cámara, que acompañado de su bella y espiritual hija Luisa, pasó por esta ciudad procedente de su residencia en la Habana y con rumbo a su finca «La Esperanza», en Cabalguán, donde ambos propónense pasar varios días de descanso, prometiendo al cronista retornar por esta ciudad cuando vuelvan a la capital.

Les espero con gusto.

Con placer.

El segundo fruto

Un hogar feliz.

Colmado de dichas.

Así el de los estimados esposos señora Daría Rúa y Gustavo Acosta, que besan el segundo fruto de sus amores con toda felicidad.

Un hermoso varón.

Llégueles mi felicitación.

Mi enhorabuena.

Gran Verbena

En el Deportivo.

El 7 y 8 de Noviembre.

Magnífica verbena que ya se prepara con hermoso fin benéfico digno de loa y de apoyo.

Daré más datos.

Los prometo.

La boda del sábad

Fuera de la ciudad.

En el Central «España».

Reside allí la pareja que integrada por la hermosa y bella Carmen Barreto Reyes y Antonio Fandiño López, se casarán la noche del 4 de Septiembre a las 9 de la noche en la Iglesia del Perico.

Boda brillante.

Muy solemne.

Agasajada

Rosita de la Portilla.

Agasajada en su santo.

Rodeada de las más fragantes rosas, radiantes como la festejada, pasó su onomástico la interesante y bella Rosita de la Portilla, que a sus encantos une su esmerada educación y las valiosas cualidades que le adornan.

Tuvo fiesta íntima.

Con sus familiares.

Junto a sus tías, las señoritas Sancho, orgullo del Magisterio cardenense y que idolatran en la gentil Rosita, pasó la delicada rubia ese día de ella, de congratulaciones infinitas.

Reciba mi saludo.

Con el más cálido elogio.

Otra boda

Para el domingo 15.

A las 9 de la mañana.

Se casa ese día el sargento maestro del Ejército Constitucional Carluchín Moré, con la elegante señorita Conchita de Castro.

Gran boda en la Parroquia.

Con misa de velaciones.

«Cárdenas Social», de Agosto

Ya se ultima.

La bella revista.

Un cuaderno más encantador, será este que se prepara de la revista chic cardenense, que vendrá superior.

¡Véala!

¡Adquiérala!

Francisco González Bacallao

PINAREÑAS

De la Playa Habana

Donde pasarán una grata temporadita.

Se encuentran nuevamente entre nosotros los jóvenes y distinguidos esposos, la bellísima y gentil damita «Lolita» Ochoa Feijóo y el prestigioso jefe de este Regimiento teniente coronel Manuel Benítez Valdés acompañados de sus encantadores hijos «Puchita» y Manolito, encanto y dicha de ese hogar adornado por todas las virtudes personales.

En la legante residencia que en la Ciudad Militar pinareña poseen tan distinguidos esposos, se han instalado nuevamente, donde han venido siendo objeto de numerosas visitas de los más destacados elementos de la sociedad vueltabajera, donde tanto se les quiere y distingue.

Desde aquí les reitero mi saludo.

Con el afecto de siempre.

Jesús García

Rico y estimado cosechero de tabaco.

Tuve el placer de saludarle en esta ciudad en el día de ayer, de paso para Consolación del Sur, donde reside.

Jesús García goza entre nosotros de general simpatías.

Por su caballerosidad.

Y virtudes personales.

Una omisión

Que subsano ahora.

En mis notas de ayer, al referirme a los Ramones, involuntariamente olvidé al joven y querido Administrador de la Zona Fiscal de esta ciudad, señor Ramón Ferro Pastor, a quien los empleados a sus órdenes le tributaron un cariñoso homenaje, haciendo sido festejado igualmente por sus familiares y amigos.

También pasé inadvertido al estimado amigo ausente en la Habana, Monguito Díaz Rivera.

Reciban mi felitación.

No por tardía menos sincera.

Entre nosotros

De regreso.

Se encuentra el profesor de Instrucción Pública, señor Arturo Pazos Capote y su bella esposa y gracioso hijo Cuquito.

Todos pasaron una larga temporada en la playa de Baracoa.

Para ellos mi salutación de bienvenida.

Enferma

Que mejora notablemente.

Me refiero a la apreciable dama Cuca Cruz Noa, gentil esposa del teniente del Ejército Constitucional, señor José Rivera.

Una molesta dolencia le ha hecho guardar cama.

Por su total restablecimiento, van mis votos.

De todo corazón.

Un saludo

Cariñoso y efusivo.

Hágalo llegar por este medio al inteligente profesor de Literatura del Instituto de la Víbora doctor Juan José Geada, a quien tuvo el gusto de saludar el pasado domingo en esta capital.

Regresó nuevamente a la capital.

Hacia la Habana

Una joven y bella damita.

Partió en la tarde de ayer la señora Etelvina Ramírez de Cobián distinguida esposa del jefe provincial del Trabajo señor Juan Ignacio Cobián y Vela.

Etelvina que es alta empleada de la Secretaría de Gobernación, vino a pasar una corta temporadita entre sus familiares de esta ciudad.

El Cronista le reitera su saludo.

Cordial y afectuoso.

Guillermo Rodríguez.

Reapertura de otra oficina en Oriente

Desde el día 30 de agosto próximo pasado quedó nuevamente abierta al servicio público y oficial la Administración de Correos de "El Horno", en Oriente.

INDIGESTION "ahora me río de tí"

Tomo 1 Píldorita Carters para el Hígado antes y después de las comidas para aliviarme.

CRONICA HABANERA

DISTINGUIDOS VIAJEROS

Embarca hoy para los Estados Unidos, el distinguido doctor Herminio Portell Vilá, Catedrático de la Historia y Civilización del Nuevo Mundo en el Black Mountain College de Washington.

Con él va su esposa, la gentil señora Leita Rodríguez Pérez.

Mañana sábado llegará a esta ciudad procedente de los Estados Unidos donde fué a cursar estudios, la distinguida y gentilísima señorita Margot Párraga, tan estimada en la sociedad habanera.

También mañana, a bordo del «Florida» llegará a esta ciudad el señor Enrique Heymann, vice-cónsul de Cuba en Jacksonville y persona muy bien relacionada en nuestra sociedad.

El miércoles llegaron, después de una temporada en Miami, el señor Esteban Juncadella, Administrador de la Sucursal del Royal Banck of Canada, de Prado, acompañado de sus hijos, Josefina, Esteban y Conchita.

Días pasados regresaron de Miami, donde disfrutaron de los primeros días de su luna de miel, los jóvenes y simpáticos esposos Nico Fernández de Castro y Alice Fehrmann.

Se encuentran ya instalados en un lindo apartamento del edificio Santeiro, en la calle 19 entre 16 y 18, del Vedado.

Para los Estados Unidos embarca hoy la encantadora señorita Chiquitica Sánchez y Fernández Barroso, que continuará sus estudios en un afamado plantel.

Las simpáticas señoritas Dora Sánchez Heguey y Alicia y Marta Oliver, embarcan hoy en el «Florida», para seguir viaje a San Agustín, e invresar de nuevo en la Saint Josephs Academy para continuar sus estudios.

CEREMONIA NUPCIAL.—En la tarde del miércoles último, día primero, a las seis y media, se efectuó en la Iglesia Parroquial de Jesús del Monte una simpática y elegante ceremonia nupcial.

Fueron contrayentes la gentilísima señorita Zenaida Solá y Bryón y el caballeroso joven Raúl Gómez Ankermann, notable violinista cubano, que desempeña con gran acierto la cátedra de violín de nuestra Alcaldía Municipal.

Una numerosa concurrencia, presenció este enlace que deja unidos para siempre a dos jóvenes estimadísimos.

Fueron padrinos la señora Julia Anckermann Viuda de Gómez, madre del novio y el señor Oscar Solá, padre de la gentil desposada.

Testificaron por ella los señores Isaac Munian, Jorge Anckermann y Luis Solá.

Y por el novio los señores Gustavo Robreño y Rafael Pérez y el doctor Antonio J. Raineri.

Durante la ceremonia se dejó oír un magnífico programa que interpretó la orquesta del maestro Duchesne, actuando de organista el conocido maestro Rafael Morales y como solista la notable soprano Edelmira de Zayas.

La ceremonia civil tendrá lugar en la residencia de la novia, Aguacate numero 37, y firmarán el acta como testigos el capitán del Ejército Constitucional Manuel Cruz Quesada y el señor Vicente Ortiz, por la novia, y los señores Antonio Febrero y Antonio Fernández, por el novio.

UNA BODA HOY.—Para las cinco de la tarde de hoy se encuentra señalada ante el notario de esta ciudad doctor Carlos Felipe Armenteros, la boda de la distinguida dama señora Carmen Toscano y nuestro particular amigo señor Manuel Varcárcel.

ZENAIDA VILLATE.—Un recital poético que ha despertado gran interés en nuestra sociedad, es el que ofrece el domingo próximo, día cinco, a las diez de la mañana, en el teatro «Campoamor», la gentil y conocida recitadora Zenaida Villate, poseedora de magníficas cualidades artísticas.

También toma parte en esta fiesta de arte la celebrada guitarrista Marianela Bonet.

Se ha combinado un programa interesantísimo.

OPERADO.—En la Clínica del doctor Cardona fué operado días pasados el conocido caballero Jesús Larraz.

Practicó dicha operación con verdadero éxito el doctor José Lastra, uno de nuestros más jóvenes y distinguidos cirujanos.

Un rápido restablecimiento le deseamos.

ST. GEORGE'S SCHOOL

F y 15 VEDADO. TEL. F-6495

Para Niños de Ambos Sexos

Enseñanza en Inglés y Español desde

KINDERGARTEN, CURSO ESPECIAL DE COMERCIO EN LOS GRADOS SUPERIORES

Las Clases empiezan el 7 de Septiembre

Para informes: Dirijase a la Directora.

Se quiere aumentar en 20 plazas el cupo para el ingreso en la Escuela Normal de Kindergarten de La Habana

Declaradas con lugar las demandas de desahucio contra dos escuelas, el Fiscal apela contra el auto ante el juzgado de primera instancia. Visita de inspección a los cursillos

El Juzgado Municipal del Centro ha declarado con lugar la demanda de desahucio contra el Estado interpuesta por los propietarios de las casas sitas en Guasabacoa y Herrera y en Salud y Cerrada del Paseo.

Dichos locales vienen siendo ocupados por la Escuela pública número 44 y la Escuela Primaria Superior, letra A, respectivamente.

El Fiscal que se personó ha establecido apelación contra el auto del juez municipal ante el Juzgado de Primera Instancia.

Una circular a los Presidentes de Juntas de Educación

La Secretaría de Educación ha de dirigir una circular a los presidentes de las Juntas de Educación y a los directores de los planteles oficiales interesando que pongan más cuidado al rendir los informes correspondientes al departamento de Estadística.

El señor Ricardo Escasena, jefe de despacho de la Secretaría, que se encuentra sustituyendo en la sección de Estadística a la señora E. Aril de Estévez, ha podido comprobar que se están remitiendo los modelos llenos de errores de importancia.

20 plazas de aumento

Se está tratando de aumentar en 20 plazas el cupo de la matrícula de ingreso de la Escuela Normal de Kindergarten de la Habana.

La solicitud ha sido formulada al Subsecretario de Educación, doctor Ramón O. Hermida, al Director de la Enseñanza, doctor José Manuel Férez Cabrera, y a otras altas autoridades del departamento.

Se inspecciona el curso de renovación

El Superintendente de Escuelas de la Habana, doctor Heliodoro García Rojas, y el doctor Andrés Blanco, que lo auxilia, giraron ayer una visita de inspección a los centros que vienen ofreciendo el cursillo de renovación y perfeccionamiento para el Magisterio.

Estuvieron en Güines, San Antonio de los Baños, San José de las Lajas, Rancho Boyeros y Santiago de las Vegas, entre otras localidades.

Se inaugurará el 10 de Octubre

El próximo 10 de Octubre, fecha nacional, ha de quedar inaugurado el centro escolar de la ciudad de Bayamo.

Dicho edificio acaba de ser construído por la Secretaría de Educación Pública.

Los segundos exámenes parciales en el Instituto de la Habana

El día 20 de los corrientes se comenzarán a celebrar los segundos exámenes parciales en el Instituto de la Habana.

Se volverá a decretar un receso en las clases mientras duren los citados exámenes.

Para la formación del Escalafón

El propio doctor Andrés Blanco, Inspector del distrito de la Habana, ha solicitado de los maestros de la Habana y de Regla que remitan a las Juntas de Educación correspondientes los títulos, certificados y notas de que dispongan, a los efectos de que pueda estar listo, a la mayor brevedad posible, el escalafón del magisterio.

SOCIALES DEL CERRO

Onomástico

El lunes pasado celebró su fiesta onomástica la graciosa y gentil damita Rosita Tabla Granda.

Con tal motivo recibió muchas felicitaciones de sus amistades.

Bautizo.

El gracioso niño Manuel Soto Vélez, recibió en días pasados las benditas aguas del Jordán, en la iglesia de Jesús del Monte.

Fueron sus padrinos, la señora Dalia María Luján y el doctor Luis González.

En el domicilio de los padres del nuevo cristianito, los esposos Migdalia Valdés y Manuel Soto, se efectuó con tal motivo una agradable fiestecita, rompiéndose una piñata.

En el «Betancourt Sporting Club»

Un recibo bailable se efectuó anoche en la progresista institución que lleva por nombre el muy simpático de «Betancourt Sporting Club», situada en Cepero número 1, altos, en esta barriada.

La orquesta de Rodríguez amenizó el acto, el cual resultó brillante.

Propietarios y Comerciantes de Almendares.

Por atenta invitación me anuncia el señor Juan A. Toméú presidente de la Asociación de Propietarios y Comerciantes de Almendares, Columbia y San Martín, que el próximo día 19 de dos a siete de la tarde, tendrá efecto, en los jardines de la Cervecería «La Tropical», un gran festival bailable.

Tocarán las orquestas de Antonio M. Romeu, Gloria Matancera, Belisario López, Quintana Melody Boys y Quinteto Barcalés.

Rosa Reigosa de Varela

Con motivo de celebrar su fiesta onomástica, el pasado lunes se efectuó, en la residencia de nuestro fraternal compañero Francisco Varela y la festejada señora Rosa Reigosa, una agradable fiesta, siendo la concurrencia espléndidamente obsequiada con pastas y licores.

Entre las damas y damitas allí presentes, recuerdo a Adelaida, Margot, Lorenza, Carmita y Victoria Cortazar Ulloa; Lilia y Abilia Aguila, Raquel Triana, Natalia Pérez, Larrazábal, Teresa Cartas, Nena Rodríguez, Esperanza, Lucrecia, Mercedes y Elena y Josefina Gaya; Carmen Reigosa, Luz María Ruiz, Aída Varela Rodríguez, Zenaida y Luisa Varela Reigosa, hijas de la festejada.

Señoras: Pura Cortazar de Padilla, Dulce María Escudero de González, Hortensia Alvarez, Victoria Ulloa Viuda de Cortazar, Rosa V. de Rodríguez, María Gaya viuda de Reigosa y otras muchas.

Se bailó hasta altas horas de la noche, siendo la concurrencia atendida por la festejada y sus lindas hijas Zenaida y Luisa.

Estanislao VEGA

Almuerzo a Senadores cubanos

El Embajador de Cuba en Washington, D. C., doctor Pedro Martínez Fraga, ha enviado a la Secretaría de Estado, una reseña —publicada en «The Washington Herald»— del almuerzo que hubo de ofrecer en honor de los Senadores señores Guillermo Alonso Pujol y Luis Caíñas Milanés en el edificio de la Embajada, y en el que fueron comensales, también, los señores doctor Carlos de la Torre, doctor Oscar D. Albertini, señora Rosa Amores, doctor Ramiro Guerra, Juan B. Roqué, doctor Juan Menocal, doctor Miguel A. Pirez, doctor Abelardo Moreno, señorita Patria Mencía, señorita Estrella Amores, señor y señora de Teodoro Santiesteban, José Ignacio Smith, Nicolás Meneses, Cónsul de Cuba en Filadelfia; Guillermo Pujol, Jr., y Jorge A. Pujol, y señora Angela De Graw.

PALUDISMO

Combátalo con "QUINA-LAROCHE"

el vino reconstituyente y febrífugo por excelencia, el único recomendado por el cuerpo médico.

La "QUINA-LAROCHE" es de un sabor agradable y contiene el principio activo de tres quinas.

FIEBRES, FALTA DE APETITO, AGOTAMIENTO, DEBILIDAD — QUINA-LAROCHE Simple

ANEMIAS, CLOROSIS — QUINA-LAROCHE Ferruginosa

DE VENTA EN TODAS LAS FARMACIAS

NO ACEPTE SUSTITUTOS

LABORATORIOS CLIN-COMAR et Cie. PARIS.

Guanabacoa al Día

Club Cojímar

Vuelve a la vida social el simpático Club Cojímar.

Que por algún tiempo ha permanecido inactivo.

En esta ocasión dispuesto a hacer reverdecer sus laureles.

Y para tal fin han organizado un gran baile que tendrá por sede los frescos y pintorescos salones del restaurant «Mar y Sol».

Baile que estará amenizado por la orquesta-jazz «Sevila Biltmore».

La fecha señalada para este nuevo acontecimiento social es la de mañana viernes a las nueve de la noche.

Será servido un table d-hotel al precio de un peso el cubierto.

Pudiendo hacerse reservaciones por el teléfono M-9921, extensión 43, hasta las doce del día 3.

Un servicio de cómodos ómnibus se mantendrá durante toda la noche.

Las invitaciones para esta nueva fiesta bailable del Club Cojímar están circulando entre nuestras principales familias.

4 de Septiembre

Los oficiales, clases y alistados del Escuadrón 2 de la Guardia Rural, del Regimiento número 5, «Martí», han organizado distintos actos para conmemorar la fecha del 4 de septiembre.

En su cuarto aniversario.

El programa que desarrollarán en la Capitanía del Escuadrón es el siguiente:

12 pasado meridiano. Iluminación del edificio.

12.01 antes meridiano. Disparos de salva como advenimiento de la gloriosa fecha del «4 de Septiembre», amenizando el acto el septeto «San Francisco».

6.00 antes meridiano. Diana por clarines al izarse las banderas Nacional y la del «4 de Septiembre».

11.30 antes meridiano. Ponche y bocaditos en el Club de Alistados.

1.00 pasado meridiano. Banquete, el cual será amenizado por el septeto «San Francisco».

2.00 pasado meridiano. Matinée bailable.

6.00 pasado meridiano. Formación para la retreta, arriándose ambas banderas a las notas del Himno Nacional y del «4 de Septiembre».

8.00 pasado meridiano. Comidacena.

9.00 pasado meridiano. Baile en la glorieta del edificio.

12.01 antes meridiano. Ponche y bocaditos en la glorieta.

Feliz advenimiento

En las primeras horas de la mañana de ayer, vino al mundo un hermoso varón.

Primer fruto de los jóvenes esposos María Eugenia García Padrón y Cecilio Marrero.

Feliz advenimiento.

Que ha venido a colmar de dichas el hogar de sus padres.

Que lo besan regocijados y dan gracias al Creador por haberle enviado tan bello ángel de su Reino.

Reciban los esposos Marrero-García nuestras congratulaciones.

Ray de Molina

El pasado día 31 estuvo de días un estimado compañero.

Ray de Molina.

El que con tal motivo recibió verdaderas pruebas de afectos con las muchas felicitaciones de que fué objeto.

Aunque algo tarde, reciba nuestra felicitación.

La «Unión 35»

La «Unión 35» de los Caballeros de Colón, con motivo de la conmemoración del bi-centenario de la fundación del pueblo de Regla y su fiesta patronal, organiza para el día 5 de Septiembre solemnes actos, para los cuales he recibido atenta invitación.

El programa es el siguiente:

8.00 antes meridiano. Misa de Comunión General por el bienes y prosperidad del pueblo, predicando el Excelentísimo y Reverendísimo Señor Arzobispo de la Habana, Monseñor Manuel Ruiz, tomando parte el gran tenor vasco Agustín Godoy y el notable compositor Francisco Benigno Ituriaga.

9.00 antes meridiano. Desayuno a los asistentes.

10.00 antes meridiano. Salida en manifestación por la calle Martí hasta el parque del Apóstol, para depositar una ofrenda floral.

10.30 antes meridiano. Ponche de honor ofrecido por el señor Octavio Cabrera, alcalde munipical, en el salón de actos del Congistorio al Excelentísimo señor Arzobispo.

11.00 antes meridiano: Meeting en el Teatro Céspedes, en el que harán uso de la palabra varios oradores católicos.

Arturo García

Ayer celebró su onomástico el distinguido comandante de la Marina de Guerra Constitucional Arturo García.

Muchas felicitaciones recibió en su día de sus compañeros de armas y amigos.

Que le permitieron pasar su día colmado de halagos y congratulaciones.

Reciba las nuestras.

Caballeros Católicos

Con motivo de las próximas fiestas que el pueblo de Cuba celebrará en honor de su patrona la Santísima Virgen de la Caridad, la Unión 25 de Caballeros Católicos ha organizado para los días 7 y 8 del actual distintos actos religiosos.

Día 7, a las 7.30 pasado meridiano. Salve en la Parroquia.

Día 8, a las 7.30 antes meridiano. Misa de Comunión General.

9.00 antes meridiano. Misa Solemne con sermón.

5.00 pasado meridiano. Procesión con la imagen de la Santísima Virgen por las calles de la población, como en años anteriores.

José R. ARANGO de la MAZA.

LA MARINA DE GUERRA HA CONFECCIONADO UN BELLO PROGRAMA PARA EL DIA 4

El Estado Mayor General de la Armada de vestuario, con premio de $5.00 al vencedor. 9.15 antes meridiano: Carreras en saco en la parte norte del Castillo con premios en metálico a los tres primeros lugares. 9.30 antes meridiano: Actos de fuerza con una soga, con premio en metálico al equipo triunfador, compuesto de 10 hombres cada team, uno del Estado Mayor y otro del Puesto Naval del Castillo de la Punta. 10.00 antes meridiano: Alocución del coronel, jefe de Estado Mayor General de la Marina. 10.30 antes meridiano: Ponche y helados en honor de los invitados. 12.00 meridiano: Salva de 21 cañonazos con motivo de la fiesta nacional. 12.30 pasado meridiano: Banquete a las Fuerzas, que presidirá el Coronel, Jefe del Estado Mayor e invitados. 7.30 pasado meridiano: Espectacular y arriesgadísimo acto de motocicletas en la explanada de la Punta, consistente en atravesar una pared de madera incendiada, preparada de antemano, que efectuarán los famosos motociclistas cubanos Luis y Antolín Bretos, acompañados de once personas, las cuales montarán en una sola motocicleta. 8.00 pasado meridiano: Baile amenizado por la famosa orquesta del profesor Enrique Bryon y un septeto, obsequiando con ponche y helados a la Fuerza y a los invitados. 9.00 pasado meridiano: Grandiosos juegos de artificio. 12.01: Terminación de los festejos.

Servicio de giros postales en Palmira, Santa Clara

En la oficina de telégrafos de Palmira provincia de Santa Clara, se ha establecido un servicio de giros postales.

Las Oficinas de Correos y Telégrafos de Ceiba Mocha, en Matanzas y Central Najasa en Camagüey, fueron inspeccionadas con resultados satisfactorios.

UN VERDADERO ADELANTO

es el que consiste en hacerse uno mismo, por muy poco dinero, un litro de excelente vino fortificante con la Quintonine. La Quintonine es un extracto concentrado nuevo que tonifica la sangre, los nervios y cura la debilidad, la fatiga la anemia y la neurastenia. La Quintonine puede tomarse también a la dosis de una cucharadita antes de cada comida, sea pura, sea en una copa de agua gaseosa, azucarada o no, añadiendo jugo de limón. El frasco $0.40 en la DROGUERIA JOHNSON, Obispo 30 La Habana y TODAS FARMACIAS.

El arquitecto y el ingeniero

para hacer frente a la mayor demanda de efectividad y creación, necesitan una mente alerta y un derroche de actividad. Sólo un sueño tranquilo y completo permite reponer las energías que se agotan durante un día de tal trabajo y eso es difícil en estos tiempos sin el auxilio de un medio a propósito como las

Tabletas de Adalina

¡No tiene los efectos nocivos del Bromuro!

MUNICIPIO DE LA HABANA

Secretaría de la Administración

CONVOCATORIA

Dispuesto por el Sr. Alcalde que el día 16 de Septiembre próximo, a las 3.30 P. M. tenga efecto en el Despacho de esta Secretaría la subasta en Segunda Convocatoria para el suministro de MUEBLES DE OFICINA, DE MADERA Y ACERO, MAQUINAS DE SUMAR, ESCRIBIR Y CALCULAR, necesario a las Dependencias Municipales, durante el Año Fiscal de 1937 a 1938; de su orden se convocan licitadores para que en dicho día y hora concurran con sus proposiciones.

En esta Secretaría se facilitarán a los interesados en los días y horas hábiles los Pliegos de Condiciones y cuantos informes estimen necesarios al objeto de la subasta.

Lo que se hace público para general conocimiento.

La Habana, 20 de Agosto de 1937.

Dr. Orosmán Viamontes,

Secretario de la Admón. Municipal

EL Dr. VALDES ANCIANO

hace saber a sus clientes, especialmente a los del interior, que interrumpe sus consultas durante el mes de septiembre por exigírselo así unas vacaciones.

M.E.C.D. 2016

CRUCIGRAMAS

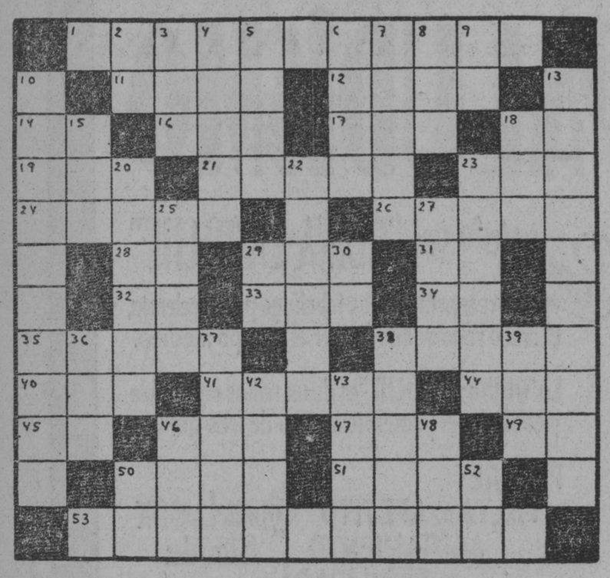

HORIZONTALES

1—Ciudad de la Siberia Oriental.
11—Costra rojiza que se forma sobre algunos metales.
12—Tiempo del verbo raer.
14—Terminación de infinitivo.
16—Tiempo del verbo arar.
17—Voz propia de la gallina clueca.
18—Seguro servidor.
19—Nave.
21—Parte del Imperio de los birmanes, en Asia, conquistado por los ingleses.
23—Tercer hijo de Adán y Eva.
24—Engaño (pl.)
26—Proveer de armas.
28—Es (en inglés).
29—Dios entre los mahometanos.
31—Diptongo.
32—Interjección.
33—Terminación de diminutivo.
34—Número romano.
35—Avenida, inundación.
38—Parte del tejado que sale fuera de la pared.
40—Vocal (pl).
41—Tiempo del verbo medir.
44—Personaje representativo de una nacionalidad.
45—Símbolo del Cesio.
46—Río de Galicia.
47—Santa (abrv.)
49—Afirmación.
50—Género de tela.
51—Lo que se respira
53—Hipócrita, embustero.

VERTICALES

2—Artículo.
3—Altar.
4—Tiempo del verbo decir.
5—Nombre de mujer.
6—Cetáceo de los mares del Norte.
7—Tonelada.
8—Ayuntamiento de la provincia de La Coruña.
9—Pronombre.
10—Mar que baña las costas septentrionales de España.
13—Ciencia de los astros.
15—Pastor.
18—Tiempo del verbo ser.
20—Suprimas.
22—Desatad.
23—Célebre escritor y médico escocés.
25—Tiempo del verbo osar.
27—Riel.
29—Diptongo.
30—Río de Francia
36—Vocal (pl.)
37—Adorada.
38—Mango.
39—Nivel.
42—Marcharán.
43—Hijo de Isaac y de Rebeca.
46—Hijo de Noé.
48—Igual al 16 horizontal.
50—Sociedad Anónima.
52—Terminación de infinitivo.

A. L. G.

Solución al Crucigrama anterior

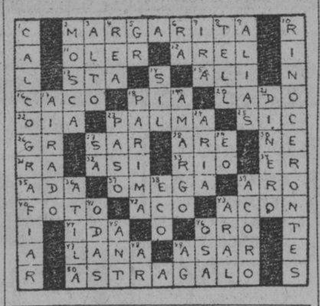

FUEGOS ARTIFICIALES EN LA CABAÑA

El Teniente Coronel F. Tabernilla y Dolz, jefe del Regimiento No. 7, «Máximo Gómez», destacado en la Fortaleza de La Cabaña, nos comunica que mañana, 4 de septiembre, en conmemoración de esa histórica fecha, se ofrecerá allí una brillante iluminación y diversos fuegos artificiales, en obsequio del pueblo.

Como en ocasiones anteriores, ese espectáculo podrá ser contemplado cómodamente desde la Avenida del Puerto.

Existe la creencia de que desde el lunes se restablecerá de modo pleno la normalidad en Obras Públicas

Existe un proyecto para construir caminos vecinales en toda la isla. Enérgica protesta contra una medida adoptada por un contratista. Obras para el futuro bosque vechamiento industrial, en el área que está reservada al Bosque.

Al mediodía de ayer, estuvo en la Secretaría de Obras Públicas el Presidente de la Cámara de Representantes, doctor Antonio Martínez Fraga, quien aseguró enfáticamente que el lunes próximo, sin falta, en la sesión extraordinaria, sería tratada la Ley que restituye a sus plazas a los 411 cesantes de aquella dependencia.

Numerosos perjudicados por la demora sufrida por dicho proyecto, entre ellos los señores López Meave, Lima y Landrián, significaron al doctor Martínez Fraga, en nombre de todos sus compañeros, que interese de la Cámara que apruebe esa ley SIN ENMIENDAS, tal como viene del Senado, para poder percibir en seguida sus reducidos haberes.

En la confianza de que así se hará, quedan citados por éste medio todos los cesantes de O. P. para acudir a presenciar la citada sesión el lunes, en la Cámara.

Proyecto para una red de caminos rurales

Con el ingeniero Max Borges, se reunieron en la Secretaría de Obras Públicas, el comandante del Ejército Constitucional, señor Antonio Bolet Tremoleda, el doctor Luis Machado, el señor Eusebio Delfín, en representación del Secretario de Hacienda, y el ingeniero Enrique Ruiz Williams, para estudiar un proyecto de legislación, que haga posible la construcción de una red de camnios que facilite la comunicación de las zonas de cultivo, con las rutas que conducen a los mercados y puertos de la Isla.

Después de amplio debate se llegó en principio a los siguientes acuerdos:

Primero: Que los caminos en cuestión, deben denominarse «Caminos rurales».

Segundo: Considerar que el precio promedio por kilómetro de esas vías de comunicación sea de tres mil pesos.

Tercero: Solicitar las cartas militares de las provincias de Oriente y Pinar del Río, para realizar diversos estudios sobre los mismos.

Cuarto: Que por ols Comisionados se estudiarán detenidamente los puntos que anteceden, así como el plan de financiamiento apuntado por el doctor Luis Machado, para llegar a conclusiones definitivas, sobre ellos en la próxima reunión.

Protesta un contratista

El contratista señor Alfredo Piedra, ha protestado ante laSuperioridad de Obras Públicas, por la resolución que transfiere al segundo postor, la adjudicación de la subasta de cuatro kilómetros de la carretera de Pinar del Río a Puerto Esperanza, que él había ganado con un precio más ventajoso. Alega que en 30 de agosto, después de firmar el contrato, entregó en el Registro General la fianza requerida, por lo que no se explica el procedimiento seguido en contra suya.

Los trabajos del Bosque de la Habana

Con los quince mil pesos que acaba de conceder el señor Presidente de la República para el Bosque de la Habana, con cargo a los sobrantes del Fondo Especial de Obras Públicas, el Director de las obras, ingeniero Ruiz Williams, intensificará los trabajos, de la primera sección que Obras Públicas pienas inaugurar el 10 de Octubre.

Actuando de acuerdo con lo dispuesto sobre la materia, el Ayuntamiento de la Habana, niega toda licencia para construcción o apro-

Concierto popular en el Anfiteatro el 4 de Septiembre

Lo ofrecerá la Banda Municipal, cooperando así al lucimiento de los festejos. Bello el programa

El Alcalde doctor Antonio Beruff Mendieta ha dispuesto que la Banda Municipal de Música que dirige el Maestro Emilio Reinoso, ofrezca en la noche del 4 de septiembre y en el Anfiteatro Nacional de la Avenida del Puerto, un Concierto Popular, cooperando así el Municipio al mayor lucimiento de la efemérides que se conmemora por las Fuerzas Armadas.

Dicha audición comprenderá exclusivamente selectas composiciones de música cubana, dedicadas en su mayoría a esos Institutos armados.

He aquí el programa:

Himno Nacional, P. Figueredo
Himno 4 de septiembre, Tte. F. Rojas.

1.—Marcha «Marino Constitucional». (1a. audición). Cap. A. Romeu.
2.—Potpourrit «Cantos de Cuba», C. Herrero.
3.—Habanera «Tú», E. S. de Fuentes.
4.—Cantos Folklóricos cubanos, E. Reinoso.
5.—Criolla Amor y Patria, Fraga.
6.—Potpourrit Música Vieja-Nueva, E. Reinoso.
7.—Danzón «Cadete Constitucional», Rubalcaba.
8.—Marcha «Soldado Constitucional». Tte. A. Fernández.

Tomó permanganato, por equivocación

Piedad Paredes y Martínez, de 31 años de edad, vecina de Longa y Progreso, en el Calvario, fué asistida de graves síntomas de intoxicación, que sufrió al ingerir permanganato equivocadamente.

Niña arrollada

En el Segundo centro de socorro fué asistida de graves contusiones diseminadas por el cuerpo, Anuncia Sánchez, de 5 años de edad y vecina de Jesús Peregrino número 83.

Según lo actuado por la Policía, la menor se encontraba parada en Jesús Peregrino y San Francisco, y al tratar de cruzar la calle fué arrollada por el automóvil 573, que manejaba el abogado José Citarelli Pennino, vecino de Pedro Consuegra.

Tomó tinta roja

Angela Castillero González, de quince años de edad, vecina de Monte 440, fué asistida de graves síntomas de intoxicación, que sufrió al ingerir tinta roja, de escribir, con ánimo de privarse de la vida, por haber sufrido un regaño de su padre.

BLANCOS CONTRA PIELES ROJAS —Lo que vió Elsa—

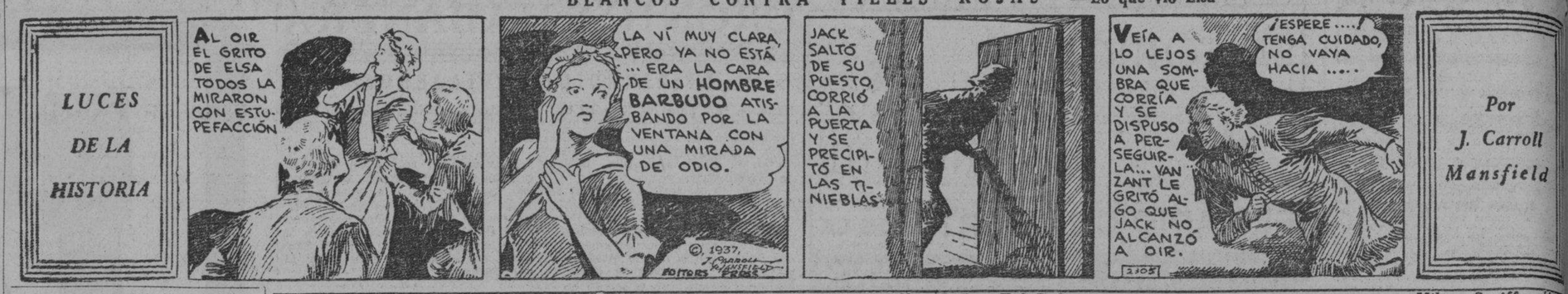

Pasatiempos

¿QUE ERROR HAY AQUI?

Si no encuentra el error, busque la solución mañana.

SOLUCION AL PROBLEMA ANTERIOR

Está fumando el tabaco al revés.

SU DESTINO hoy por MARY BLAKE

«VIRGO»

Septiembre 3—

El niño nacido el 3 de Septiembre debe ser excepcionalmente corajudo, y desde sus primeros tiempos puede que de pruebas de disposiciones que harán que sus compañeros de colegio lo consideren apto para ser líder de sus actividades estudiantiles. Socialmente, el muchacho debe obtener también gran éxito.

La mujer nacida el 4 de Septiembre, puede dar consejos muy valiosos. En ocasiones para evitar disputas a pesar de su mejor opinión acaso acepte las ideas de otros. Pero eso es un gran error. Siga siempre la indicación de su instinto,, y manténgase en sus principios. A los demás puere ayudarlos en sus problemas, sobre todo cuando se trate de cuestiones religiosas o políticas, pero manteniéndose fuera de complicaciones. En oficios de decoración interior, educación, trabajos misionarios, escribiendo, vendiendo o pintando, puede encontrar magníficas oportuidades. Pero su mejor probabilidad de ser feliz, la encontrará, sin duda, en el matrimonio.

El hombre nacido el 3 de Septiembre, es adicto a todo lo bueno quie tiene la vida, y por regla general ama el arte. En el Ejército, la Marina, el periodismo, la profesión de leyes, la medicina o el teatro, puede obtener éxitos.

FECHAS Y ANIVERSARIOS

SEPTIEMBRE 3

- En 1772 nació en San Juan de la Frontera, Fray Justo Santa María de Oro, Primer Obispo de Cuyo, y Diputado al Congreso de Tucumán, que tan importante labor realizó la independencia argentina.
- En 1850 nació en San Louis, Missouri, Eugene Field, el notable escritor norteamericano.
- En 1783 fué firmado el histórico documento que convirtió a los Estados Unidos en nación soberana e independiente de Inglaterra. Por la Gran Bretaña firmó David Hartley, y por los Estados Unidos, Benjamín Franklin, John Adams y John Jay.
- En 1730, Víctor Amadeo II abdicó la corona del reino de Cerdeña.

Dió comienzo la rotulación de las calles del Vedado

Antes de medio año estará terminado la obra. Todas las casas tendrán nuevos números

El Alcalde inició ayer la obra de rotular y numerar las calles y casas de este municipio, inaugurando la colocación del primer Hito de marmolina, con un peso de 250 libras, en la Avenida de los Presidentes y Tercera, en el Vedado, para cuya barriada se han ordenado 500 bloques, teniéndoes en cuenta el tipo residencial de las casas allí existentes.

Entre los asistentes al acto se encontraban los señores Eduardo J. Chibás, Pedro Guerra, Luis Morales Pedroso, Presidente del Centro de Pérez Cubillas, por el Club Rotario; la Propiedad Urbana; doctor José S. Salomón, Nicolás Duarte Cagides, Miguel Villa Valera, Presidente de la Sociedad de Ingenieros; capitán ayudante Alvaro Moreno; doctor Orosman Viamontes, Secretario de la Administración Municipal; señor Manuel Gutiérrez Macún, Secretario Particular del Alcalde; doctor Héctor J. Garcini, Segundo Jefe de Secretaría de Administración; señor Héctor J. Peláez, Jefe de Gobernación; Nicolás Hernández, Ingeniero Manuel Angel González del Valle, José Sánchez Arcilla, señor Armando Paz, Contador-Interventor Municipal y otras personalidades.

El doctor Beruff Mendieta explicó a los reporters que las obras comenzadas obedecían al plan de gobierno que había ofrecido para las cuales había consignado en el presupuesto la suma de 66 mil pesos. Sin embargo, los contratistas las harían por $63.910.38.

Dijo también que se había ordenado la confección de 53 mil placas de acero para colocarlas en los distintos lugares de la Habana, y 70 mil de numeración para casas y solares yermos, esperando que en poco más de un mes quedará terminada la rotulación y numeración en el Vedado, y antes de seis meses en todo el Municipio.

Por el Alcalde, miembros de las instituciones allí presentes y periodistas fué firmada el acta-constancia de la colocación del primer bloque de rotulación, colocándose monedas cubanas y ejemplares de todos los periódicos capitalinos del día en una caja de bronce en forma de nicho, que se colocó debajo del primer hito.

TERRY y los Piratas — LA RAZON DE TODO — por Milton Caniff

LAS AVENTURAS DE TOMAS GAVILAN Y EL INTREPIDO AQUILES

JUAN SIN MIEDO — BUEN CALCULO

El Senado discutió y aprobó ayer parte del articulado de la ley de amnistía para delitos comunes

Continuará la discusión el lunes a las seis de la tarde. Tomó el acuerdo de dirigir un mensaje congratulatorio al Congreso de los Estados Unidos por la aprobación de la ley azucarera

Hasta el inciso cuarto, inclusive, del artículo segundo del primer dictamen sobre amnistía para delitos comunes aprobó ayer el Senado de la República, en una sesión extraordinaria que se prolongó hasta pasadas las siete de la noche.

A esa hora se suspendió la reunión, a solicitud del Presidente del Senado, doctor Lucilo de la Peña, para continuarla el próximo lunes, a las seis de la tarde.

El propio senador Lucilo de la Peña propuso en dicha reunión que se remitiese un mensaje de congratulación al Congreso norteamericano por la ley azucarera que acaba de votar y que ha hecho reaccionar tan favorablemente las cotizaciones de nuestros azúcares.

A nombre de Acción Republicana el senador Zaydín apoyó la citada proposición, por estimar que la ley redunda en beneficio del país, y el senador Casabuena, estimando que la legislación de referencia solo nos beneficiaba porque mantenía en vigor el Tratado de Reciprocidad, pues rebaja nuestra cuota, interesó que se hiciese constar nuestra lamentación por ese motivo.

En definitiva, se dejó a la mesa del Senado y a los líderes de los distintos partidos políticos encargados de redactar dicho mensaje cablegráfico al Congreso de los Estados Unidos.

Responde a un sentimiento popular

La sesión se abrió con unas breves palabras del senador Ramón Zaydín, presidente de la comisión especial de Amnistía, que consignó que no podía asegurar si la obra era buena o era mala, pero sí que respondía a un sentimiento popular.

El senador Rosado interesó que se le aclarase si un caso que expuso se encontraba incluído en el artículo primero de la amnistía, respondiéndole los senadores Manuel Capestany y Carlos Saladrigas. El primero para referirse a las características generales del artículo en cuestión y el segundo para declarar que no se hallaba incluído por tratarse de un caso de los expresamente excluídos: parricidio, violación, asesinato...

Rápidamente se aprobó a continuación hasta el inciso cuarto del artículo segundo con una sola enmienda del senador Carlos Font al primer párrafo del artículo segundo, a fin de que se atendiera también a la calificación del Ministerio Fiscal, pues pudiera darse el caso de que no hubiera auto de procesamiento.

Artículo Primero: Se concede amnistía:

a) A los acusados, sentenciados o no, por cualquier delito siempre que el Tribunal del juicio o el de Casación en su sentencia, o cuando no se hubiera dictado ésta, el Ministerio Fiscal, en sus conclusiones provisionales o definitivas, haya apreciado:

I. Dos o más de las atenuantes comprendidas en el artículo noveno del Código Penal, siempre que no concurran al propio tiempo, circunstancias agravantes de responsabilidad penal.

II. Cualquiera circunstancia eximente incompleta de las comprendidas en el artículo octavo del Código Penal.

III. Cualquiera de las circunstancias atenuantes comprendidas en los incisos, III, V, VII, y VIII del Artículo noveno del Código Penal.

b) A los acusados, sentenciados o no, siempre que el Fiscal haya formulado conclusiones provisionales o definitivas, pidiendo la obsolución, si el querellante particular no hubiere mantenido la acusación contra todos o algunos de los procesados.

b) A los condenados por sentencia firme cuando se hayan emitido en ésta uno o más votos particulares absolutorios.

Artículo segundo. Se concede amnistía a los acusados, sentenciados o no, y en este último caso atendiendo a la calificación del Juez Instructor o del Ministerio Fiscal a virtud de los siguientes delitos:

I. De los atentados contra la autoridad y sus agentes, Resistencia o Desobediencia.

II. De los Desacatos, Insultos, Injurias, y Amenazas a la autoridad y de los Insultos, Injurias y Amenazas a sus agentes, y a los demás funcionarios públicos.

III. De los Desórdenes Públicos.

IV. De los Juegos y Riñas.

El debate de la tarde

El debate de la tarde surgió alrededor del inciso quinto del artículo segundo que se refiere a los delitos contra la salud pública, siempre que en su comisión no se hubieren empleado para producir el daño drogas heroicas, productos estupefacientes o narcóticos, salvo en este último caso, cuando la sentencia declare probado que el sujeto activo del delito no es vicioso y es de buena reputación social y moral

El senador Rosado solicitó otra aclaración, que le fué dada con lujo de detalles, apoyándose en las doctrinas modernas, que atienden principalmente a las condiciones del sujeto del delito, por el senador Ramón Zaydín; y el senador Wifredo Albanés, trás de llamar la atención sobre el número excesivo de amnistías votadas en los 37 años de la Repblica, 80 en total, y la responsabilidad que les cabe a los legisladores, pidió que se le explicase por que razón se incluía en la ley de perdón al portador de la droga y no se extendía éste al simple mozo de botica que había despachado la fórmula.

También el senador Casabuena, consumió un turno para consignar que muy pocas eran las amnistías que habían llegado al pobre, pues las leyes de esa naturaleza habían resultado frecuentemente «retratos» para los apellidos de abolengo, y que estimaba que, con los sistemas penitenciarios en vigor en Cuba, el delincuente lejos de mejorarse con la reclusión, abandonaba el establecimiento penal, al extinguir su condena, en peor disposición de ánimo que al ingresar.

Y Zaydín, apoyando las palabras en defensa del dictamen del senador Casabuena, manifestó que no se trataba del dictamen de una comisión, sino de la casi totalidad de la Alta Cámara, pues que no sólo se habían tenido en cuenta los proyectos de la Cámara de Representantes en las proposiciones de ley presentadas al Senado, sino también las múltiples enmiendas remitidas por los legisladores.

NUMEROSOS REFUGIADOS EN LA EMBAJADA DE CUBA EN MADRID SALIERON AYER PARA VALENCIA

Hay entre ellos cien mujeres y niños españoles y veinte cubanos. Todos embarcarán en Levante rumbo a Francia. Habrá pronto otra expedición. Dinero para el cónsul en Marsella

Cien mujeres y niños españoles y veinte cubanos, integraban la expedición que salió ayer de la Embajada de Cuba en Madrid, rumbo a Valencia, desde donde seguirán viaje a Marsella. Así lo informó, por cable, el Encargado de Negocios en España, doctor Ramón Estalella.

El Vicecónsul señor Pedro Saavedra, iba acompañando a los expedicionarios.

También se recibieron en Estado noticias referentes a que, dentro de breves días, saldrá una nueva expedición de refugiados. Ello concuerda con lo que hemos venido publicando en el sentido de que la Cancillería se propone realizar a la mayor brevedad la evacuación de todas aquellas personas amparadas en Madrid bajo el pabellón de Cuba.

Falleció el agente consular de las Barbadas.

El señor J. L. Hanschel —Agente Consular de Cuba en Las Barbadas— ha fallecido según cable recibido ayer en la Secretaría de Estado.

Al frente de dicha Agencia ha quedado, interinamente el señor M. R. Larcen.

Girados a Marsella dos mil pesos

Dos mil pesos giró ayer la Cancillería al Cónsul de Cuba en Marsella, con objeto de que pueda prestar la debida atención a los cubanos que, procedentes de España, han llegado a aquella ciudad carentes de medios económicos.

La situación de estos compatriotas en desgracia va siendo solucionada gradualmente.

La nota del Uruguay

Los repórters encargados de la información de la Secretaría del Exterior, se interesaron ayer vivamente por conocer si ya se había recibido la nota enviada por el Uruguay, solicitando el reconocimiento del Gobierno Nacionalista Español.

Pudimos conocer que, según informe de la Legación de Cuba en Montevideo, dicha nota salió rumbo a la Habana, por la vía aérea.

El asunto de Barcelona

Aun cuando se dijo en la Cancillería que probablemente en el día de ayer se ofreciese una nota en torno a las serias dificultades que confronta el Gobierno de Cuba con las autoridades rojas de Barcelona, nada se informó.

Altos funcionarios de la Secretaría del Exterior nos manifestaron que aun se mantenía reserva sobre el problema y que en momentos oportunos se ofrecerían noticias a la prensa..

En favor del vicecónsul Saavedra

Personas llegadas de Madrid hace algún tiempo, que se muestran agradecidas a las atenciones recibidas por parte de todos los funcionarios de Cuba en aquella capital, visitaron la Secretaría de Estado ayer, con objeto de testimoniar su gratitud.

Señalaron especialmente la infatigable labor que desarrolla el doctor Pedro Saavedra, que ha sido un poderoso auxiliar tanto del extinto Lcdo Pichardo como del actual Encargado de Negocios, doctor Estalella.

Dichos visitantes se interesaban por el ascenso del doctor Saavedra, que lleva tres años en el cargo de Vicecónsul, con inmejorable hoja de servicios.

Banquete a un cónsul

El día 4 de septiembre, a la una de la tarde, se ofrecerá un almuerzo de despedida al señor Miguel Angel Entenza, ofrecido por sus compañeros de la Secretaría de Estado y de la Universidad Nacional. Será en el Hotel Presidente, en el Vedado.

El señor Entenza partirá en breve para hacerse cargo de su cargo de Cónsul en Tampa, Florida.

Cocktail a deportistas cubanos

El Ministro de Cuba en Colombia, doctor Néstor Carbonell, ha informado a la Secretaría de Estado que el lunes 9 de agosto ofreció en el Hotel Granada, residencia de la Legación, un cocktail en honor de los deportistas cubanos, vencedores en las justas de Cali y que fueron huéspedes de Bogotá. A la referida fiesta concurrieron, además de los agasajados casi todos los cubanos residentes en Bogotá, representantes de la prensa y numerosos amigos.

Cablegramas recibidos de España, ayer, en la Cancillería.

Vigo.— El Cónsul de Cuba, señor Luis Bas Molina, ha informado a la Secretaría de Estado que Higinio Rey Louzao se encuentra imposibilitado de poder embarcar.

La Coruña.— El Cónsul, señor Eduardo Alvarez, ha informado a la Secretaría que Rosa Carrera Baltar y familia se encuentran inscriptas en el Consulado y dispuestas a embarcar.

Bilbao.—El Cónsul señor Alberto Almagro ha informado a la Secretaría que Cayetano Ortiz se encuentra perfectamente.

Valencia.— El Vicecónsul, señor Antonio Rodríguez Couceiro, ha informado a la Secretaría que el fraile de Caridad Regueira se encuentra pendiente de que sus familiares sitúen los pasajes en Marsella.

Alicante.—El cónsul, señor Alfonso Almagro, ha informado a la Secretaría que Bartolomé y María Dolares González Sánchez no han recibido los fondos solicitados.

Competente Urgencia para conocer de una causa por injurias

Es el caso seguido a los que profirieron por radio frases injuriosas para funcionarios

En la cuestión de competencia suscitada entre el Juzgado de Instrucción de la Tercera Sección y el Tribunal de Urgencia de la Habana para el conocimiento de la causa por injurias dirigidas a Eduardo Ruedo y a Alfonso Hernández Catá, funcionarios del Estado, el Tribunal Supremo ha resuelto que es Urgencia el que debe conocer del asunto.

El Juzgado se inhibió, por entender que según el artículo 23, inc. 3o. del Decreto Ley 292 de 1934, frases injuriosas dirigidas contra funcionarios del Estado, deben ser sansionadas por el Tribunal de Urgencia; pero éste, por auto de 5 de Julio, insistió en la inhibición por entender que solo por móviles políticos o clasistas y con intención de menoscabar la integridad del Gobierno, es que debe conocer Urgencia de las injurias proferidas contra funcionarios públicos.

Funda en su resolución el Tribunal Supremo en lo siguiente:

«Los denunciantes son funcionarios del Estado, respecto a los cuales se profirieron frases que pudieran tener el carácter de injuriosas y las cuales fueron vertidas por una estación radioemisora comentando la actuación de los primeros en el desempeño de los deberes propios de los cargos que respectivamente desempeñan en la Secretaría de Comunicaciones, como Jefe del Negociado de Radio Investigaciones, el uno, y como Jefe de Administración de Quinta Clase Inspector de Radio en la propia Secretaría, el otro, por lo que es visto que los hechos imputados pudieran estar comprendidos en el inciso tercero del artículo 23 del Decreto Ley 292 de 1934, que establece distinción alguna respecto a los móviles que pudieran guiar a los presuntos culpables, por todo lo cual es forzoso estimar competente al Tribunal de Urgencia de la Habana, para conocer de esta causa.

EVITE ACCIDENTES VIAJANDO EN TRANVIA

M.E.C.D. 2016

SE DENUNCIA A SALUBRIDAD PUBLICA LA EXISTENCIA DE UN VIOLENTO BROTE DE TIFOIDEA EN FOMENTO

Un tren especial será corrido de La Habana a Bejucal durante las fiestas del primer centenario del ferrocarril

Se ha acordado en la Alcaldía capitalina una coordinación de programas que permite asegurar el éxito de los festejos. Ambos Municipios han de contribuir a esos actos públicos

En el salón de recepciones del Palacio Municipal se celebró en la mañana de antier la reunión que había sido convocada por el señor Alcalde de la Habana, Dr. Antonio Beruff Mendieta, a fin de dejar constituída la Comisión Organizadora de los actos conmemorativos del Centenario del Primer Ferrocarril de Cuba, de la Habana a Bejucal.

Al acto concurrieron personalidades de significación relacionadas con los Ferrocarriles, con autoridades de Bejucal y La Habana, periodistas y concejales.

Abierta la sesión por el señor Alcalde, éste explicó el motivo por que había invitado a todos los señores asistentes, que no era otro que el de coordinar los distintos proyectos de rememoraciones del Centenario del Ferrocarril que tenían en estudio diversas entidades, a fin de confeccionar un programa general armónico de actos a ese fin encaminados.

El Historiador de la Ciudad explicó los distintos trabajos y estudios que había realizado hasta ahora el Municipio, e indicó la conveniencia de constituir una Comisión General. El señor Antonio Linares propuso que esa Comisión estuviese integrada en la siguiente forma:

Presidente: Alcalde de La Habana; Vicepresidentes: los Secretarios de Comunicaciones, Obras Públicas, y Agricultura; el Gobernador y Presidente del Consejo Provincial de La Habana; el Presidente del Ayuntamiento de Bejucal; el Administrador de los Ferrocarriles Unidos y el Presidente de la Hermandad Ferroviaria. Secretario: el Historiador de la Ciudad. Vocales: todas las demás personas que habían sido invitadas a este acto.

La asamblea acordó por unanimidad aprobar esa candidatura.

El Dr. Roig expuso que la Administración Municipal se proponía contribuir a la conmemoración del Centenario del Primer Ferrocarril en la siguiente forma: publicación de un «Cuaderno de Historia Habanera» con la Historia del Primer Ferrocarril de Cuba; acuñación de una Medalla del Centenario; develamiento de una tarja conmemorativa en el lugar donde estuvo el Paradero de Garcini, desde el cual arancó el primer tren de La Habana a Bejucal, o sea en el sitio donde hoy se encuentra el Hospital de la Policía Nacional; impresión, costeada por el Municipio, del Programa de los actos rememorativos del Centenario. También el señor Alcalde celebrará un acto para el develamiento de la referida tarja, en la mañana del 19 de noviembre; enviará la Banda Municipal a los festejos que se celebren en La Habana y Bejucal, y obsequiará al Municipio de Bejucal con una cantidad de ejemplares del referido «Cuaderno de Historia Habanera».

El Administrador de los Ferrocarriles Unidos manifestó que dicha empresa se proponía: colocar una tarja en la Estación Terminal; correr un tren especial que lleve a las autoridades e invitados de La Habana a Bejucal en el día del aniversario; ofrecer un champán de honor en la Estación Terminal; reparar el edificio de la Estación de Bejucal, y colocar en su patio un obelisco. Además, los Ferrocarriles Unidos cederán un terreno para que la Hermandad Ferroviaria edifique un Instituto Cultural y una Clínica, y hará donativos especiales a las diversas sociedades benéficas de ferrocarriles.

El Subsecretario de Comunicaciones participó que esa Secretaría tenía el proyecto de contramarcar una emisión de sellos.

El Presidente de la Sociedad de Ingenieros indicó que dicha Sociedad celebraría una sesión solemne y publicaría un número especial de su Revista. A este acto se unirán, también, la Sociedad Económica y la Academia de Ciencias.

El Club Rotario ofreció, por su Presidente, el Dr. Pérez Cubillas, una sesión-almuerzo especial.

Y el Alcalde de Bejucal manifestó que en dicha villa se celebrarían diversos actos rememorativos y festejos de carácter popular.

El acto terminó con breves palabras del Alcalde de La Habana, dando las gracias por su asistencia y cooperación a todos los señores concurrentes.

NO LE ENTREGA EL ESTABLECIMIENTO

Los vigilantes 836 y 1436, arrestaron en el Mercado Unico, a José Peña Sardiñas, vecino de Juana Abreu 43, por acusarlo Felipe Brito Castañeda, dueño de un establecimiento de venta de tamales, que posee en dicho Mercado, de haberse negado a entregarle el comercio, exigiéndole para ello la suma de 500 pesos. El acusado expuso que no le había exigido dinero alguno a Brito, y que el establecimiento a que se refiere pertenece a ambos.

Son nombrados 80 sargentos para las Escuelas militares

Organización definitiva a los planteles rurales. Se distribuirán 240 aulas

El Cuartel General del Ejército ha dado a conocer la organización de las escuelas rurales Cívico-militares a partir del primero de enero del año en curso, las cuales tendrán el efectivo siguiente:

Un jefe de la Sección de Cultura, un asesor técnico, un asesor pedagógico, un jefe de Negociado de Contabilidad y Pagos, 10 capitanes, 45 primeros tenientes, 83 segundos tenientes, 125 subtenientes, 42 suboficiales, 42 sargentos de primera, 54 sargentos de segunda, 106 sargentos de tercera, 206 cabos y 20 soldados.

La escuela rural estará compuesta de las siguientes organizaciones:

Sección de Cultura de la Ayudantía General, Negociado de Contabilidad y Pago del Cuartel Maestre General, Escuela de Aplicación, Instrucción y Perfeccionamiento. Una Sección de Cultura en cada uno de los Regimientos números 1, 2, 3, 4, 5 y 8, 40 misiones educativas, 120 escuelas de dos o más aulas mil escuelas de una sola aula.

Cada misión educativa tendrá la siguiente organización:

Un primer teniente (jefe de la misión) dos segundos tenientes (especialistas), tres subtenientes (especialistas), un cabo o sargento de tercera (práctico de Laboratorio).

Los efectivos de la escuela rural quedarán distribuídos en la siguiente forma:

Un jefe de Sección, un asesor técnico, un asesor pedagógico, dos primeros tenientes auxiliares, un subteniente técnico de Laboratorio, dos suboficiales (maestro). Todo esto formará la Sección de Cultura.

Ayudantía General: Un sargento de primera (maestro), un sargento de primera (práctico de Laboratorio), un sargento de segunda (maestro), un soldado ordenanza de la Sección y dos cabos. Todo este personal corresponde a la Sección de Cultura de la Ayudantía General.

Negociado de Contabilidad y Pagos del Cuartel Maestre General: Un jefe de Negociado y dos cabos.

Escuela de Aplicación, Instrucción y Perfeccionamiento: cuatro capitanes (técnicos y de taller), tres primeros tenientes (técnicos y de taller), tres segundos tenientes (técnicos y de taller), cuatro subtenientes (especialistas), un sargento de segunda, dos cabos y 19 soldados.

Los Regimientos tendrán cada una Sección de Cultura y misiones educativas. Las Secciones de Cultura de los Regimientos constarán de un capitán (inspector provincial y jefe de la Sección), un sargento de segunda (práctico de Laboratorio), un sargento de segunda (maestro) y el número de cabos suplentes que sea necesario. En cuanto a las misiones educativas, por cada una de ellas tendrá un primer teniente (jefe de misiones), dos segundos tenientes (especialistas), tres subtenientes (especialistas), un sargento de tercera (práctico de Laboratorio).

El número de cabos (prácticos de Laboratorio) que corresponda al número de misiones educativas) y tantos sargentos de tercera (maestros) como corresponda a las mismas.

El Regimiento «Maceo» tiene doce misiones educativas con 300 sargentos-maestros; el Regimiento número 2, «Agramonte», ocho misiones con 200 sargentos de tercera, maestros. El Regimiento número 3, «L. Vidal», once misiones educativas con 275 sargentos-maestros; el Regimiento número 4, «Plácido», 4 misiones educativas con 100 sargentos de tercera, maestros; el Regimiento número 8, «Rius Rivera», 3 misiones educativas con 75 sargentos-maestros.

Existen por distribuir en los Regimientos 120 escuelas de dos aulas para las cuales han sido nombrados 40 suboficiales (maestros), 40 sargentos de primera (maestros), 40 sargentos de segunda (maestro) y 120 cabos-maestros.

LA SEÑORA CASADABAN SE DIRIGE A SU HIJO

La señora Luisa Casadaban, vecina de la calle 8 número 8, apartamento 1, en el Vedado, nos visitó ayer para informarnos de que era la misma persona solicitada por medio del DIARIO por su hijo Luis Marrón Casadaban, Sargento del Regimiento de Infantería «Bailén» No. 24, Batallón Seis, Primera Compañía, que desde España interesa noticias suyas.

Según nuestra visitante, ella había escrito distintas cartas a su mencionado familiar, dirigiéndolas siempre a Logroño, al apartado número 55, a nombre de su cuñado Jesús Villar, sin obtener nunca contestación.

Ahora, gracias a este periódico, reanudará directamente la correspondencia con su querido vástago.

Defunciones ocurridas ayer en la Habana

Melchor Rafart Vila, blanco, 74 años. 10 de Octubre 100.
Mercedes Ceiba Arochez, mestiza, 1 año. 10 de Octubre 151.
Chi Yo Chin, asiático, 42 años. Zanja y Manrique.
María L. González Martínez, blanca, 8 días. Hosp. Infantil.
José Fraguela Quesada, blanco, 41 años. Reparto Poey.
Dolores Ramos Palacio, blanca, 20 años. Hosp. Lebredo.
Francisco Fernández, blanco, 59 años. Cerro 551.
Clotilde Yera García, blanca, 87 años. Reforma 38.
José Martínez Balsa, blanco, 52 años. Cerro 659.
Fernando Canales González, blanco, 45 años. 10 de Octubre 100.
Daniela Molina Morales, negra, 58 años. Campanario 38.
María Morales de Armas, blanca, 18 meses. Hospital Mercedes.
Celestino Díaz, blanco, 65 años. H. C. García.
Simón Ruiz Basten, negro, 90 años. H. C. García.
Rubén Castro López, blanco, 15 años. H. C. García.
Estela González Fernández, blanca, 47 años. H. C. García.
Manuel Dios Martínez, blanco, 11 años. H. Las Animas.
Juan Vázquez Fuentes, blanco, 44 años. C. Ledón.
Bonifacio Rodríguez Roche, negro, 49 años. San Cristóbal 139.
Micaela Periles Domínguez, mestiza, 42 años. Santiago 26.

QUEDARAN NOMBRADOS HOY LOS INSPECTORES PARA PERSEGUIR A LOS VENDEDORES CLANDESTINOS

El Jefe de los Impuestos del Municipio trabaja con el mayor interés con objeto de que los contribuyentes no encuentren obstáculos cuando vayan a pagar sus débitos

El Jefe del Departamento de Impuestos Municipales viene laborando intensamente para simplificar las labores de cada sección y negociado, a fin de que cada cual preste la mayor atención a los propósitos del Alcalde de que los contribuyentes tengan toda clase de facilidades cuando acudan a las dependencias municipales.

Con ese motivo ayer se reunió nuevamente con los Jefes de Secciones y Negociados en sus respectivas mesas, observando cómo se despachan los expedientes.

Designarán hoy inspectores sobre la industria en ambulancia

Encuéntrase a la firma del Alcalde una resolución designando a distintos inspectores para que procedan de acuerdo con el señor Angel Bertematy, Segundo Jefe de Impuestos, y el Jefe de Impuestos Diversos, a la persecución de la Industria en Ambulancia, clandestina.

Embargo de una finca urbana

Se ha iniciado mandamiento de embargo contra la finca urbana situada en Enrique Villuendas número 120, por adeudos de impuesto territorial.

Complacido el Alcalde por las pinturas murales del colegio municipal «General José Miguel Gómez»

El doctor Beruff Mendieta dijo ayer a los reporters que había acudido al Colegio Municipal «General José Miguel Gómez» acompañado del Secretario de la Administración Municipal doctor Orosman Viamontes, girando una visita de inspección, con los intelectuales señores Ruy de Lugo Viña, García Agüero, Gay Calbó, Andreu, doctor Calixto Suárez, José Luciano Franco Aogueira, Castaños y otros, admirando y contemplando con un grupo de artistas las pinturas murales, primeras en su clase ejecutadas en Cuba, y que por iniciativas de su administración se realizan en aquel plantel de educación, cuyos trabajos realizan los artistas Peña, Enríquez, Hernández Cárdenas, Portell-Vilá, Víctor Manuel García, Romero Arciaga, Ponce de León y Angelo.

El doctor Beruff Mendieta felicitó a esos artistas, y les anunció que se proponía ordenarles decoraciones murales en otros edificios de la propiedad municipal. Todas las pinturas están siendo realizadas en un ambiente de cubanidad, y los temas escogidos de la epopeya heróica de la Revolución Libertadora y de la Historia de Cuba. El mural que ejecuta Peñita tiene en el centro una cabeza del Apóstol Martí y a su lado don Juan Gualberto Gómez, Delegado de la revolución en Cuba y una mujer del pueblo empuñando el machete redentor, más abajo, la multitud, hombres y mujeres en camino para cumplir el pensamiento sublime del Apóstol.

El artista Carlos Enríquez ha logrado la captación de las batallas de la guerra del 95, con soldados españoles y cubanos, trincheras y cargas de caballería, todo lo cual se confunde en el mural que atrae y conmueve con la vocación del artista. Angelo, en lo alto de un andamio, trata de que sus pinceles triunfen en la idea que ha concebido; decorar el hueco de la escalera principal con un mural representativo de la obra de divulgación cultural que está llevando a cabo el Municipio de la Habana. Hernández Cárdenas, está terminando su trabajo, en el que hay obreros y fábricas que hacen recordar los murales rumanos de la actual Exposición de París. Portell-Vilá, consagra su mural a la Historia del Descubrimiento, la toma de la Habana por los ingleses y la titulada Conspiración de la Escalera. Ponce de León, ha preparado cuidadosamente el lienzo que le corresponde pintar, habiendo dibujado las figuras centrales: una maestra y los niños que la rodean en un paisaje cubano.

El Alcalde permaneció más de tres horas contemplando la obra declarando su satisfacción plena por ella.

Mejoras para los Clubs Agrícolas de Ciego de Avila

Ofrecerán también conferencias y exhibiciones cinematográficas. Frutos y vegetales importados

Próximamente han de trasladarse a Ciego de Avila varios técnicos de la Secretaría de Agricultura con el propósito de ofrecer una serie de conferencias y prácticas agrícolas, con exhibiciones cinematográficas en los barrios de San Nicolás, Jagüeyal y Arroyo Blanco.

El Departamento tiene gran empeño en que el servicio de los Clubs Agrícolas para Menores llene la necesidad para que fueron creados y los maestros rurales puedan prestar una gran ayuda de carácter voluntario a esa obra educativa.

Frutos importados

Durante el pasado día 30 fueron importados por el puerto de La Habana 18,151 bultos de frutos y vegetales, detallados en la forma siguiente:

11,043 sacos de arroz, 5 paquetes de muestras de arroz; 258 bultos de hortalizas frescas; 1,574 bultos de frutas; una caja de semillas de hortalizas; 1,202 sacos de cebollas; 16 cajas de vegetales secos; 10 sacos de frijoles verdes; 100 sacos de frijoles blancos; 3,380 sacos de papas; 200 sacos de chícharos; un cartón de grano de maíz; 11 sacos de semillas de Habas Lima; 225 cajas de frutas secas; 25 sacos de pimienta negra y 100 sacos de garbanzos.

Títulos expedidos

En la Secretaría de Agricultura se han expedido los siguientes títulos de marcar ganado a favor de los señores: Beraldo Hernández Guerra, Lino González Acosta, Manuel González Herrera y José María Rodríguez Fernández, de la provincia de la Habana. Juan Pardo Jurado, Alejo Rodríguez, Celestino Rodríguez y Santiago Peñate, de la provincia de Matanzas. Enrique L. Carbonell Mursuli, Juan Pino, Juan Ramón Hernández, Juan B. Prado Entenza y Eulogio López Armenteros de la provincia de Santa Clara. Wilfredo Fernández Velasco de la provincia de Camagüey. Pablo León Díaz, Rafael T. González Fonseca, José Anaya Vega, Elpidio González Vega, Rubén y Humberto Portuondo Milanés, de la provincia de Oriente.

Marcas de ganado

Han solicitado marcas como ganaderos mayores los señores Eduvigis Pérez, Manuel Morell San Román, Hilario F. Fernández y Antonio Melo Quevedo y como ganaderos menores los señores siguientes: José Ynsa Omella, Adelaida Pérez Pacheco, Eduardo N. Fracis, Eduardo Aguilera Rosabal, G. Francisco Grasso Hernández, Emilio Suárez, Bonifacio Sánchez Vázquez, Ramón González Peñafuerte, Nicolás Díaz Marrero, Emiliano Hernández Hernández y Valentín Sarabia.

MR. WALTER M. HORT

En la mañana de hoy llegará por la vía aérea el señor Walter M. Hort, prominente abogado y economista norteamericano y Presidente de la Cuban American Banking Corporation, quien desde hace varios días se encontraba en los Estados Unidos en viaje de negocios.

El señor Hort es muy estimado en esta capital, donde labora intensamente en la solución de los problemas económicos de Cuba.

ACEPTADO EL BALANCE DE LA CORPORACION DE ASISTENCIA PUBLICA

A las tres de la tarde del lunes se reunió en el local de la Cruz Roja Nacional, Ignacio Agramonte (Zulueta), entre Teniente Rey y Dragones, la Asamblea Suprema convocada por la Corporación Nacional de Asistencia Pública para tratar y resolver acerca de los siguientes asuntos: Comprobación de representaciones, Lectura del acta de la sesión anterior, Lectura de la correspondencia, Informe semestral del señor presidente, asistido del secretario; Presentación, por el tesorero, del balance semestral; Lectura de las cuentas de Tesorería; Informe de la señora presidenta del Comité de Damas, asistida de la secretaria; Informe de la tesorera del Comité de Damas, Auxilio a las instituciones adscriptas a la Corporación. Asuntos generales. Presentación de la memoria anual de los trabajos realizados por la Corporación, por el secretario general, doctor Luis A. Gorordo.

Esta Asamblea Suprema se reúne dos veces al año, para dar cuenta del desenvolvimiento de la misma al Comité Ejecutivo, al Comité de Damas y al Comité Auxiliar, así como a los delegados de las instituciones adscriptas a la Corporación.

DISTRITO FISCAL DEL CENTRO

ADMINISTRACION

DOCTOR MARCELINO GARCIA PAREDES, ADMINISTRADOR DEL DISTRITO FISCAL DEL CENTRO DE LA HABANA.

HAGO SABER: Que en el procedimiento integrado por los expedientes de Apremios, Nos. 6659-60 y otros, instruídos al contribuyente Sr. Co. Licorera «RON PININ S. A.», vecino de Espada número 83, por adeudos en el Impuesto de Consumo, se ha dispuesto convocar a pública subasta por el término de 8 días los siguientes bienes embargados a las resultas de las responsabilidades pendientes que se encuentran en el domicilio del deudor a la custodia del depositario designado y a la disposición de este Centro Colector:

«Seis bocoyes conteniendo Cognac, tipo Domecq, con 750 litros cada uno a 45.5 grados, añejo, en buen estado y que hacen un total de 4,500 litros Cinco Frudes llenos de ron de 43.1 grados con 5,000 litros en cada frude y que hacen un total de 25,000 litros Un tanque de hierro conteniendo 3,300 litros de anís, tipo Mono, a 40 grados rectificado, añejo.» TASADO TODO EN $6,315.00.

La subasta se celebrará en el local de esta Administración, Gral. Aguirre No. 178, a las 10 a.m. del día 14 de Septiembre de 1937, con sujeción a las condiciones siguientes:

Para participar en el mismo es requisito indispensable depositar antes en la mesa de la Administración una cantidad igual al 10% de la tasación pericial. No se admitirán posturas que no cubran el valor alzado de las costas y gastos, los que se estiman en $550.00.

Los bienes se adjudicarán provisionalmente al mejor postor cumpliéndose además en todas sus partes y en cuanto corresponda los trámites y disposiciones que ritualizan e imponen los Artículos 42 y 43 del Decreto-Ley 113, de 31 de Julio de 1935. Los expedientes se pondrán de manifiesto a los que deseen examinarlos en horas laborables en esta Oficina al igual que los bienes embargados, éstos últimos en el lugar donde se encuentran y a iguales horas. Y para su publicación en la tablilla de anuncios de esta Oficina y conforme determina el Art. 31 del mencionado Cuerpo Legal, se libra la presente en la Habana, a 27 de Agosto de 1937.

Marcelino García Paredes,
Administrador.

Sep. 3.

Inspeccionó el Jefe del Ejército el magnífico edificio construído para la cuarta estación de Policía

Lo acompañaron en esa visita el coronel Pedraza y el Jefe de la Marina. Se trata de una obra espléndida. La concurrencia fué obsequiada con ponche y bocaditos

Invitados atentamente por el coronel José E. Pedraza, jefe de la División Central de la Policía Nacional; el coronel Fulgencio Batista, jefe del Ejército Constitucional; el coronel Miguel A. González, jefe de la Marina Constitucional y otras altas autoridades y elementos representativos, hicieron en la tarde de ayer una visita de inspección a los dos nuevos edificios construídos durante el año en curso, para dependencias de la Policía Nacional: la Cuarta Estación y la Sección de Caballería.

El primero de ellos, construído en sólo cuatro meses, empleando el personal del propio Cuerpo, está situado en los terrenos que ocupaba antiguamente el Cuartel Avalos, Dragones, entre Lealtad y Escobar. Consta de dos amplias plantas, en las cuales han sido distribuídas convenientemente todas las oficinas necesarias a la Estación, y confortables dormitorios con capacidad para doscientos hombres. En el castillo central que remata el edificio, ha sido instalado el Club, dotándolo de mesas de lectura y juegos de dominó, damas y ajedrez. Tiene, además, el Club, un magnífico aparato de radio.

Anexo a ese departamento, ha sido instalado el salón de barbería. Y, al fondo, en la planta baja, ha sido construída la terraza, y bordeando todo el edificio un bello jardín.

Todos los departamentos de la nueva Estación han sido dotados de los más modernos adelantos y del confort necesario.

El edificio para la Sección de Caballería se encuentra enclavado en la esquina de las Avenidas de Acosta y Porvenir, en la Víbora, y su construcción tiene las mismas características que el anterior.

Las cuadras, construídas separadamente del edificio, constan de cinco naves, con capacidad cada una de ellas para cuarenta caballos. Es decir, con caballerizas para doscientos caballos, en total.

El edificio destinado a Estación tiene amplios dormitorios, con capacidad para más de doscientos hombres.

Las obras fueron construídas por los tenientes Morales, Castillo y Munder, bajo la dirección del ingeniero señor Cristóbal Díaz.

Desde las dos de la tarde, comenzaron a llegar al edificio de la Cuarta Estación las personas invitadas, que fueron recibidas y atendidas cortesmente por la comisión designada, integrada por el segundo jefe, teniente Coronel Antonio Brito; los comandantes Vega Lombana, Serra, Varona, La Fe, Gil Ibáñez, Tandrón y los capitanes Belauzarán, Silva, Miguel Angel Rodríguez, Zaragozi y Herrera, al mando este último de la citada estación, y el teniente Torres.

Entre los allí presentes se encontraban, entre otros, el jefe de la Marina Constitucional, coronel González; el secretario de Defensa, general Rafael Montalvo; el alcalde de la Habana, doctor Beruff Mendieta, asistido de su ayudante el capitán Moreno; el presidente del Senado, doctor Lucilo de la Peña; el de la Cámara de Representantes, doctor Martínez Fraga; el vice-presidente del propio cuerpo colegislador, señor Joaquín Pedraza; el doctor Leopoldo Sánchez, juez correccional de la Tercera Sección; doctor García Cantero, director de Justicia; comandante José Randín, director del Hospital Militar de Columbia; capitán García Montero, capitán Abascal, comandante Otilio Sosa, el secretario de Comunicaciones, señor Melanio Díaz; el sub-Secretario, señor Francisco Alomá; comandante Capotín, el ingeniero señor Saladrigas, el teniente Puig, sub-pagador de la Policía; comandante Menéndez, jefe de la Policía Secreta; el comandante Julio Prat, jefe de la Policía de Marianao; teniente coronel Evelio Figarola, de la Cruz Roja; comandante Prorraspita, director del Hospital de la Policía; capitán Amubdarian y el teniente Sosa, teniente coronel Querejeta, capitán Torrás, jefe del Bureau de Prensa de Columbia; comandante López Jorge, jefe del Cuerpo de Aviación del Ejército; el jefe de la Policía Judicial señor Moreno Coll y el segundo jefe señor Estévez, comandante Leal, de la Marina Constitucional; comandante Bornone, el señor León Otaño, jefe del Servicio Central de Hacienda y señor Román Ochoa.

También fueron invitados por el coronel Pedraza, todos los capitanes, tenientes y personal de la Academia del Cuerpo.

La llegada del Coronel

A las tres de la tarde, y en la ambulancia-transporte de la Banda de Música del Ejército, llegaron los coroneles Batista y Pedraza, acompañados de sus respectivos ayudantes capitán Fernada y comandante Bernardo García. Los acompañaban también los coroneles López Migoya y Velasco, los tenientes coroneles Tabernilla y García Pedroso, el fiscal del Supremo doctor Maximiliano Smith, los comandantes Tarrada y Tandrón y otros oficiales.

Los coroneles Batista y Pedraza fueron saludados por la alta oficialidad de la Policía y miembros de las Fuerzas Armadas allí congregadas y demás invitados, iniciando con la comitiva el recorrido por los distintos departamentos del edificio. Los concurrentes admiraron la distribución dada a las dependencias de la nueva estación y el confort de que está dotado, teniendo efusivas frases de elogio para el coronel Pedraza y para los que con él han colaborado en la ejecución de aquella obra, que es un orgullo más para la capital de la República y que forma parte del plan constructivo puesto en práctica por el Jefe de la Policía Nacional, desde que asumió el mando de la Jefatura de esa institución.

En la Sección de Caballería

Seguidamente la comitiva se trasladó al edificio de la Sección de Caballería, que, como ya hemos dicho, tiene las mismas características que la anterior, haciendo un extenso recorrido por toda la nueva estación y por las naves destinadas a las cuadras y departamentos de monturas y forraje.

Tanto el coronel Batista como las personas que lo acompañaban, elogiaron grandemente la labor que al frente de la Institución viene realizando el coronel Pedraza para dotar a la Policía de todas aquellas mejoras necesarias y de imprescindible necesidad para todos sus subalternos.

Al terminarse las visitas en ambas estaciones, la concurrencia fué obsequiada espléndidamente con un exquisito ponche, bocaditos, pasteles y tabacos.

Informa el Fiscal del Supremo en pro de la Dra. Cañarte

Estima que su expediente de separación debe sobreseerse. Tiene en estudio otros casos

El doctor Joaquín Ochotorena, estudioso Abogado Fiscal del Tribunal Supremo, acaba de dictaminar en distintos expedientes de separación y corrección disciplinaria seguidos a funcionarios de la Administración de Justicia por hechos atribuídos a los mismos y en cumplimientos de acuerdos de la Sala de Gobierno del más alto tribunal. Esos expedientes son los siguientes:

Al Dr. Francisco Jorge de Piña Varona, Juez Municipal Primer Suplente de Nuevitas. Informa el doctor Ochotorena que de las numerosas diligencias practicadas por el Juez Instructor del expediente, no aparecen comprobados en forma atendible ninguno de los hechos que se le han imputado, por lo que de acuerdo con el artículo 92 de la Ley Orgánica del Poder Judicial recomienda a la Sala de Gobierno se sobresea en el expediente con los demás pronunciamientos del caso.

A Raúl Jerónimo Ante, Juez Municipal de Cauto del Embarcadero, y Manuel Celedonio Rubio Jáquez, Juez Municipal de San Felipe. Informa que se contiúe el expediente y se celebre la vista correspondiente y formula los cargos que resultan de dichos expedientes.

A la Dra. Rosa Cañarte, Juez Municipal Primer Suplente de Santa Clara. Ha dictaminado el Dr. Ochotorena que procede el sobreseimiento y archivo del expediente, que es de separación, toda vez que la doctora Cañarte si bien fué acusada por dos delitos, uno de prevaricación y otro de tentativa de cohecho, el primero fué amnistiado y el segundo terminó con sobreseimiento, interesado por el Fiscal de la Audiencia villareña. La vista del expediente contra la doctora Cañarte, caso de llevarse a cabo, será sensacional por el debate de pura técnica jurídica que se desenvolverá en el Tribunal Supremo, aparte de los numerosos testigos que desfilarán ante el mismo, entre ellos el Presidente, Magistrados y Fiscales de la Audiencia de Santa Clara, el teniente coronel Gómez, jefe del Distrito Militar, y muchas personalidades, hasta el número de treinta y ocho.

En breve el repetido doctor Ochotorena, cuya competencia como miembro del Ministerio Fiscal ha demostrado en repetidas ocasiones, emitirá dictamen en el expediente incoado al Dr. Jorge Sánchez Galarraga, Juez Municipal Suplente de la Habana, acusado por el Juez Municipal Propietario del Oeste, doctor Subirats.

HURTO DE BILLETES

En la Sexta Estación denunció Emilio González Galera, de 27 años y de Luz 61, que de la vidriera sita en Belascoaín 74, de donde es dependiente, le sustrajeron varias hojas de billetes de la Lotería Nacional, sospechando de una mujer de la raza negra, que estaba cerca de dicho establecimiento.

HURTO

El vigilante Miguel Portela, de la Quinta Estación, arrestó a Ramón Ginorio Valencia, por acusarlo Salvador Rivas Casas, de haberle hurtado una caja, conteniendo 150 huevos.

UNIVERSIDAD DE LA HABANA

SECRETARIA GENERAL

ANUNCIO DE INSCRIPCION DE LA MATRICULA OFICIAL DEL CURSO ACADEMICO DE 1937-38

El primero de septiembre próximo, quedará abierto el plazo para la inscripción de la matrícula oficial del curso académico de 1937 a 1938 hasta el 31 de octubre del corriente año; admitiéndose las solicitudes de matrícula gratis, hasta el día 15 del citado mes de octubre.

Las oficinas de matrícula, a los efectos de la inscripción, funcionarán de 9 a 11 a.m. en el mes de septiembre y de 8 a 11 a. m. y de 2 a 4 p. m. en el de octubre e informarán de todo lo referente a matrícula, planes de estudios, agrupación de asignaturas, etc.

Los detalles relacionados con esta inscripción de matrícula aparecen incluídos en la convocatoria publicada en la Gaceta Oficial del 24 del corriente mes, en el Boletín Oficial Universitario correspondiente a la primera quincena del mes de septiembre y en las tablillas de «Avisos» de la Universidad.

Habana, agosto 30 de 1937.

(Fdo.) Dr. Ramón Miyar,
Secretario General.

SE ASEGURA HAN FALLECIDO EN LOS ULTIMOS DOS MESES MAS DE CINCUENTA VECINOS

Se ordena una inmediata investigación para comprobar los hechos. Se trata de dotar a Mazorra de alcantarillado y acueductos propios. Investigación sobre la disentería

Informes recibidos por la Dirección del Servicio de Salubridad Pública, dan cuenta de que en el pueblo de Fomento, durante los últimos dos meses, han fallecido a consecuencia de la Fiebre Tifoidea, cincuenta personas.

Ante la gravedad del caso, del que no ha tenido conocimiento ni el Secretario, ni el Director de Sanidad, hasta estos momentos, por Salubridad Pública se ha ordenado que un Inspector Especial proceda a investigar los hechos denunciados, y dicte las medidas que estime pertinentes ya que se supone que, de ser cierto, el brote de fiebre tifoidea constituye una verdadera epidemia en el término

Entre las últimas defunciones ocurridas por dicha enfermedad en Fomento, se mencionan a las señoras Irene Alvarez Rodríguez, Aurelia Pérez Gallardo, Aurelia de la Cruz Pérez, María Martínez, A. Hernández Basso, Zaida Irene y los señores Alfredo Tavares y Ricardo Espinosa.

Igualmente se ha dispuesto que por el Jefe Local de Sanidad, se proceda a la inmediata vacunación y revacunación de todos los habitantes del Término, desinfección de las aguas de consumo público, petrolización, zanjeo, y desinfección general del pueblo.

Por último se investigará, previos análisis que se practicarán a las aguas, si el origen de la epidemia es hídrico.

La investigación científica en Mazorra

Conforme anunciamos en nuestra anterior edición, los doctores López del Valle, Director Auxiliar de Sanidad, Antonio Díaz Albertini, Presidente de la Comisión de Enfermedades Infecciosas y el ingeniero Cosculluela, se personaron ayer en el Hospital de Dementes de Cuba (Mazorra), procediendo a hacer determinados estudios científicos en relación con los recientes brotes de disentería bacilar registrados entre la población de orates.

La solución de los distintos problemas que en el orden sanitario confronta Mazorra, demanda muchos miles de pesos. Con los créditos de que dispone el Departamento casi nada, o nada, se puede hacer, según extraoficialmente supimos piensan los señores comisionados antes citados.

No obstante, de acuerdo con los doctores López del Valle y Díaz Albertini, el ingeniero Cosculluela, llevará a cabo una serie de estudios encaminados a dotar al Hospital de Dementes de alcantarillado y acueducto propio, pues carece de ambas cosas de gran importancia sanitaria.

Por otra parte los doctores Domingo, Rodríguez Pérez y Alfonso practicarán investigaciones en relación con los casos de disentería bacilar y de fiebre tifoidea registrados, y el Jefe Local de Sanidad de Santiago de las Vegas, tendrá a su cargo la campaña contra las moscas, petrolización, etc.

126 cesantías en Matanzas

Un extenso movimiento de personal de las jefaturas locales de la provincia de Matanzas ha sido llevado a cabo, de las cuales, 48 corresponden, exclusivamente, a empleados de la Jefatura Local de la ciudad, Hospital Civil e Instituto de Homicultura. Los nuevos empleados, en su mayoría, son recomendados del senador doctor Santiago Verdeja.

También fué designado Jefe Local de San José de los Ramos, Matanzas, el doctor José Reyes Marrero, médico y dentista.

Denuncia de tierras de la Beneficencia

En un informe recibido por el Director de Beneficencia se denuncia que 2,500 caballerías de tierra, que no forman parte del legado del Capitán Parada, si no a su herencia, cedidas a los Padres Dominicos, al cesar en Cuba, esta congregación religiosa, pasaron al Gobierno español, y más tarde al cubano, resultando que disfrutan de ellas personas ajenas a la Beneficencia Pública. Se agrega que dicho lote forma parte de las 3,845 caballerías que comprenden la finca Cayo Espino y otras, ubicadas en el término municipal de Manzanillo, tierras todas que se hallan en manos de particulares, como en realidad son de la propiedad de la Casa Beneficencia y Maternidad de esta Capital.

Igualmente son del Estado cubano las fincas rústicas Guasimal y Guasimillas, que aparecen como propiedad de los Padres Dominicos

Finalmente se dice que las fincas San Francisco, de 300 caballerías y Las Llanadas, con 200; El Ponzón, con 200 y otras, del mismo legado, han sido inscriptas, indebidamente, por sus usurpadores, en el Registro de la Propiedad de Bayamo, Campechuela y Manzanillo.

112,653 casas petrolizadas

Las brigadas de obreros a las órdenes del doctor Antonio Gálvez, Jefe del Negociado de Desinfección, durante el pasado mes de agosto realizaron una extraordinaria labor, petrolizando 112,653 casas de esta Capital, con 11,017 galones de petróleo de que dispusieron; reportaron 52 casos de larvas de mosquitos y 15 perros sin vacunar.

Fueron saneadas 136 casas de donde se extrajeron 34 camiones de trastos viejos, latas y basuras; se fumigaron 93 casas por haber ocurrido casos de enfermedades infecto-contagiosas; 48 carros fúnebres; 55 ambulancias, 22 máquinas particulares y de alquiler y se cremaron 72 piezas de ropa.

Igualmente se limpiaron y chapearon durante ese período de tiempo, 19,550 metros lineales de zanjas, se destruyeron 60 canteros de berro y, finalmente se capturaron 2,183 ratas en los muelles y alcantarillas de esta Capital.

Los trabajos de saneamiento, nos ha informado el doctor Gálvez, continuarán durante el presente mes como en los anteriores, de acuerdo con la resolución adoptada por el Secretario de Sanidad, doctor Zenón Zamora.

La legislación sanitaria

La Comisión de Congresistas, Técnicos y funcionarios de la Secretaría de Sanidad que tiene a su cargo la nueva legislación sobre Sanidad y Beneficencia, aprobó en primer término el proyecto relativo a la reinvidicación de los bienes de la Beneficencia, pasádose a la discusión sobre la necesidad de declarar imprescriptibles los bienes de la Beneficencia Pública para evitar «leguleyismos» en los pleitos y juicios que tiene establecidos el Departamento.

Acto seguido se procedió a deliberar sobre el Código de Beneficencia, originándose un amplio debate, tomándose, finalmente, el acuerdo siguiente: Que los dos proyectos del doctor Rodríguez Alvarez sobre legislación de Beneficencia fueran presentados a la consideración del Congreso por el senador Verdeja, como leyes de emergencia y de necesidad inmediata para defender los numerosos y cuantiosos bienes de la Beneficencia Pública, que están siendo disfrutados por personas ajenas a la misma, y considerar los puntos fundamentales de esos dos proyectos del doctor Rodríguez Alvarez, para incluírlo en el Código de Beneficencia, que se comienza a estudiar por la Comisión.

Estado de las epidemias

Hasta la una de la tarde de ayer había, en las seis provincias, 2,799 atacados de Malaria, 301 de fiebre tifoidea, 103 de Frambesia; dos de Fiebre Ondulante, y tres de Poliomielitis Anterior Aguda, habiéndose reportado, de esta última enfermedad, como sospechoso, la niña Celia Marín Valdés, blanca, de 11 años de edad, vecina de la calle 5ta. número 44. Vedado.

Perro atacados de rabia

El Director del Laboratorio Nacional, ha informado a la superioridad haberse comprobado que padecía de rabia el perro callejero que mordió, en Calabazar de Sagua, a los vecinos Niveriano, Aureliano y Felipe Vichol, del barrio de Berenguer.

Es un hecho ya la Colonia Infantil de Pinar del Rio

Se colocará la primera piedra mañana, 4 de Sep. Asistirán al acto todas las clases sociales

PINAR DEL RIO, Septiembre 3.—DIARIO. Habana.— Con la brillantez de años anteriores, se celebrará mañana en el Campamento «General Armando de la Riva», la fecha gloriosa del Cuatro de Septiembre.

En el vasto programa confeccionado por el alto mando de nuestro Ejército Constitucional, figura el acto de la colocación de la primera piedra para la Colonia Infantil que se levantará en los terrenos anexos al citado Campamento y para lo cual existe un extraordinario entusiasmo.

Todas las autoridades civiles y militares, así como las representaciones obreras y sociales en general de este término, se proponen asistir a ese acto que marca un acontecimiento de verdadera importancia en la historia de Pinar del Río, ya que gracias a los esfuerzos incansables y a la tenacidad única del joven y querido Teniente Coronel Manuel Benítez Valdés, se ha podido lograr la tan necesaria como indispensable obra de la Colonia Infantil, donde encontrarán albergue maternal cientos de niños pobres abandonados a la ventura de Dios y que deambulan por nuestras calles implorando la caridad pública, dando un espectáculo poco edificante en una ciudad culta y civilizada como esta.

Las gestiones que el Jefe Militar Pinareño ha realizado por la consecución de empresa tan humana como patriótica, bien merece el homenaje de sinceridad y simpatía que el pueblo todo de esta provincia le tributará en el día de mañana, enviando sus representaciones más genuinas al acto de la colocación de la primera piedra para la creación de la Colonia Infantil.

Sobre la importancia de la misma han opinado de una manera favorable el Gobernador Dr. Juan Francisco Argudín, el Alcalde Municipal Agapito Guerra, el Jefe Local de Sanidad Dr. José Jordán Avendaño, el Director del Dispensario Antituberculoso de esta ciudad Dr. Maximino Nodarse, el Director del Hospital Civil Dr. León Cuervo y otros muchos profesionales, haciendo todos un cálido elogio de la utilidad práctica de la misma y de los nobles fines para los cuales han sido creadas estas instituciones bajo los auspicios de la Corporación Nacional de Asistencia Pública.

El interés del Teniente Coronel Benítez en este problema se ha visto coronado por el éxito más halagador, después de una lucha tesonera y difícil por llegar al logro de sus justas aspiraciones. Por eso se ha hecho acreedor al aplauso de todos los vueltabajeros, que conocen y saben de sus deseos, de su patriotismo y amor regionalista a toda prueba.

Guillermo Rodríguez, Corresponsal.

SORPRENDIDO

El vigilante Justo Camejo de la Sexta Estación, arrestó al menor Rolando Laguardia Oviedo, de 10 años de edad y vecino de Lagunas 85, por heberlo sorprendido cuando, en el Parque Maceo, trataba de sustraerle la cartera a un individuo.

PENSION COMPLETA

DESDE $3.50 DIARIOS POR PERSONA Y SEGUN HABITACION QUE SE DESIGNE

Habitación con vista exterior, desayuno, almuerzo y comida, disfrute de las aguas y baños minerales, del Parque de los manantiales y extensos terrenos del Balneario.

Si no puede venir a los manantiales, ellos irán a su casa pidiendo el agua a su Depósito; Tacón número 4. Teléfono A-7627.

$0.90 EL BOTELLON DE 20 LITROS

Sintonice los Lunes, Miércoles y Viernes, de 3 a 4 la hora "San Miguel de los Baños" por la Estación C M B S (Calzada y H) (Onda larga) 770 Klc.

GRAN HOTEL DEL BALNEARIO

¿SE SIENTE USTED CANSADO?

TOMESE UNA VACACION EN EL "GRAN HOTEL DEL BALNEARIO DE SAN MIGUEL DE LOS BAÑOS"
— EL PARAISO DE CUBA —

A 800 pies sobre el nivel del mar, en el centro de un valle primoroso rodeado de bellísimas montañas, con manantiales de AGUAS recomendadas por todos los médicos más afamados y comprobadas por más de dos siglos como milagrosas para la curación de las afecciones de las vías digestivas y urinarias, para la diabetes y todos los trastornos de la nutrición.

El Gran Hotel del Balneario es una magnífica construcción con 50 habitaciones confortables, Restaurant de primera clase, Baños, y Aguas Minero-Medicinales, Parques y arboledas, Juegos de salón y al aire libre, Médico Director, Farmacia, Laboratorios Clínico e Hidrológico, Gabinete Dental y todos los adelantos modernos.
Confortables Coches-Pullman que hacen diariamente el viaje desde Zulueta y Teniente Rey «Gran Hotel» a las 8 y 15 de la mañana y 1 y 45 de la tarde. $0.75 ida y $1.20 Ida y Vuelta.

DIRIJASE AL GRAN HOTEL DEL BALNEARIO. SAN MIGUEL DE LOS BAÑOS.
INFORMACION EN LA HABANA POR EL I-3324.

M.E.C.D. 2016

EXISTEN EN LAS SEIS PROVINCIAS 367 CINEMATOGRAFOS QUE OFRECEN ESPECTACULOS DIARIAMENTE

TODOS LOS EXPEDIENTES DE LA SECRETARIA DE COMERCIO HAN DE PONERSE AL DIA EN BREVE

Una firma de Nueva York solicita informes sobre las casas que exportan productos cubanos para ponerse en relación de negocios con ellas. Ingresos ferrocarrileros

El Jefe de la Sección de Estadística de la Secretaría de Comercio informó ayer que ha quedado terminado el censo de cines que estaba haciéndose. De acuerdo con los datos obtenidos, existen en el territorio nacional 367 espectáculos que ofrecen funciones cinematográficas diarias.

Actividad en el comercio

Cumpliendo instrucciones recibidas los Directores, Jefes de Secciones y Negociado de la Secretaría de Comercio están revisando los expedientes que tienen en tramitación, a fin de ponerlos al día.

Desea relacionarse con casas cubanas

El señor Albert Duker, residente en Building 1619, Broadway, New York, ha dirigido una comunicación al Secretario de Comercio manifestándole que desea entrar en relaciones comerciales con casas cubanas exportadoras de productos alimenticios.

Comercios villaclareños

En la provincia de Santa Clara, existen 835 comercios e industrias.

Expedientes pedidos

El Subsecretario de Justicia ha solicitado de Comercio, los expedientes personales de Casilda Hernández Mena, y Julia Bernal Valladares, los cuales se necesitan en aquella dependencia para la tramitación de recursos contenciosos administrativos contra resoluciones dictadas por Comercio, declarando lesivas a los intereses de la administración pública las órdenes de reposición ordenadas por la Comisión del Servicio Civil, a favor de las mencionadas personas.

Recaudación ferrocarrilera

La «Matanzas Terminal Railroad Company» recaudó durante el mes de junio la suma de $10.582.05, habiendo transportado en ese período 27.423,170 kilógramos de mercancías varias.

Material incompleto

Tomás Pérez Prendes, Jefe de la Oficina Provincial en Matanzas de la Secretaría de Comercio, informa que el pedido de material no llegó completo, faltando en el mismo una máquina de escribir que aparecía consignada en el modelo de remisión.

Caducada una marca

Se ha declarado caducada la marca comercial «Gordon Blanc», propiedad de Alfred Montebello y Cía, con la cual se amparaba licores blancos y rojos, champagne, aguardientes, etc.

Constituyó un éxito el concierto del gran violinista Angel Reyes ofrecido por el "Grupo Indice" de Matanzas

Este admirable artista logró emocionar con su arte elevadísimo a los asistentes, revelándose una vez más como maravilloso intérprete de grandes músicos

El domingo próximo pasado tuvo efecto en el Teatro «Sauto» de Matanzas un concierto de violín ofrecido por un valor actual: el violinista Angel Reyes.

Este joven, dotado de una sencillez que sólo contrasta con lo elevado de su arte, hizo que los matanceros pudieran apreciar la belleza armónica de obras que se han inmortalizado, tales como la «Havanaise» de Ravel, que fué su último número, y la «Sonata de Bach», en cuyo segundo tiempo fué tan grande la emoción que produjo en el público, que éste no pudo por menos que levantarse en pleno y tributar una ovación cerrada al joven artista.

Ante esta cerrada salva de aplausos, el joven Reyes señaló insistentemente hacia el palco en que se hallaba su viejo profesor, el maestro Juan Torroella.

No podemos dejar de citar tampoco a la señora Torroella, en quien Reyes halló una valiosa cooperación, dadas las relevantes cualidades de la destacada pianista, que interpretó celosamente y a satisfacción, la difícil tarea a ella encomendada.

Aúna Angel Reyes dos cualidades esenciales en todo virtuoso musical: interpretación y técnica perfectas. Las Variaciones sobre un tema de Corelli, por Tartini-Kreisler, fueron una gran prueba de su digitación, de la limpieza de su arco y de su afinación absoluta. La Sonata de Beethoven demostró hasta qué punto es responsable su sentido musical y su interpretación cabal de una obra de calidad insuperable.

Este concierto fué sencillamente maravilloso y es el «Grupo Indice» a quien corresponde sentirse orgulloso de poder brindar a la ciudad yumurina actos que, como el que acabamos de reseñar, son de una inapreciable valía cultural y que reverdecen los viejos laureles de la bien llamada «Atenas de Cuba».

Descubiertas muchas ilicitudes en la Zona Fiscal de Holguín, de las que se dará cuenta al Strio. de Hacienda

La Dirección de Contabilidad desmiente las acusaciones que se han lanzado contra un inspector. Fué transferido a la Secretaría de Educación un crédito de 186,963 pesos

De un momento a otro será elevado al Secretario de Hacienda, un informe del Director Gral. de Contabilidad, contentivo de la labor desenvuelta por el ex inspector de contabilidad señor Orfilio Soto en la comisión de servicio que por la Dirección se le confió, para comprobar irregularidades en la Zona Fiscal de Holguín, en la que aparecen seriamente comprometidos el Pagador de la misma señor José Arias Pupo, así como el administrador señor Feria Salazar.

La actuación del señor Orfilio Soto duró unos diez meses, rindiendo a la superioridad informes periódicos de su actuación, constando en el expediente muchos informes. Posteriormente, en agosto 9, volvió a Holguín, actuando en el reintegro de unos fondos que debió hacer el Pagador Cortina; y en todo ese tiempo percibió las dietas que únicamente le correspondían.

También dió cuenta, en distintos informes, a la Dirección de Contabilidad, de las irregularidades encontradas en los fondos de Pensiones y Jubilaciones, entre ellas, de gran número de cheques sustraídos, pagos de cheques a otras personas que no eran los interesados, y en el Banco de la localidad comprobó con una certificación que se le expendió, que habían sido pagados a un funcionario de la Zona.

Denuncias sistemáticas

En el transcurso de las investigaciones que practicaba el inspector Soto, fué comisionado por la Dirección de Contabilidad, también a la referida Zona Fiscal, el señor Emiliano Céspedes, quien rindió informes confirmatorios de las actuaciones del señor Soto, agregando que era costumbre del administrador de la Zona Fiscal hacer denuncias imaginarias contra aquellos funcionarios que iban allí en labor comprobatoria y no se amoldaban a aceptar las irregularidades que se venían cometiendo.

Elevado al Secretario

Terminado el informe de la Dirección General de Contabilidad, será elevado al Secretario doctor Giménez Lanier, con un resumen de la actuación desenvuelta por el inspector señor Soto, quien dice que en cumplimiento de su deber realizó una inspección reglamentaria, organizó el Negociado del Impuesto de Utilidades, instruyó a dos Pagadores, supervisó los pagos a Veteranos de la Independencia, revisó las cuentas del Pagador Mario Aguilera y reintegró más de $20.000 de saldos atrasados de cinco meses, ingresó $4.000 del fondo de desocupados y actuó eficientemente en el descubrimiento de los fraudes que se cometieron en la misma.

De personal

En la Secretaría de Hacienda se registró ayer el siguiente movimiento de personal: nombrado el señor Alejo Gasco, oficial clase primera, comisión de apremios, de la Zona Fiscal de Santiago de Cuba; nombrada la señorita Berta Newhall, oficial clase quinta del despacho de la Secretaría; nombrado el señor Mario Garcini, oficial clase tercera, Pagaduría de las Clases Pasivas y nombrado el señor Gustavo Páez y Piña, oficial clase segunda de la Dirección de Rentas e Impuestos.

Transferencias

Por Decreto Presidencial, a propuesta del Secretario de Hacienda, ha quedado autorizada la transferencia de un crédito por $186.963.22, entre las consignaciones del presupuesto de la Secretaría de Educación, del año fiscal 1936-1937, que se detallan a continuación:

Para personal, gastos y diversos y demás atenciones de la Escuela Profesional de Comercio, durante 9 meses, $50.598.11.

Para personal, gastos diversos y demás atenciones de la Escuela Normal de Maestros, $96.095.63.

Para personal, gastos diversos y demás atenciones de la Escuela Superior de Artes y Oficios, $15.459.20.

Para personal, gastos diversos y demás atenciones de las Escuelas Técnicas Industriales, $24.810.22.

Acreditar a personal de instrucción primaria haberes por maternidad $1.000; dietas a funcionarios y empleados, $7.000.00; construcciones y reparaciones y conservaciones de edificios $96.095.63. Centros docentes que se reorganizarán, para personal y gastos diversos, $26.501.06; para gastos diversos, $4.366.53; para atenciones del desayuno escolar en las Escuelas Públicas, $6.000.00; imprevistos, $10.000.00.

INTOXICADA

Nicasia Colás Colás, de Vives 54, fué asistida en el segundo entro de Socorros, de grave intoxicación que sufrió equivocadamente en su domicilio, al ingerir una substancia tóxica desconocida.

TRATABA DE ROBAR

Jesús Duarte Graverán, vecino de Figuras y Puerta Cerrada, fué detenido en el pasillo de la casa Monteiro número 20, cuando trataba de llevarse un motor eléctrico para elevar el agua. Duarte ingresó en el Vivac.

La Prensa nos ha dicho: «La misteriosa desaparición de valiosos volúmenes de la Biblioteca de la Cámara, fué uno de los asuntos que mereció la atención de los señores representantes».

Y los ciudadanos hemos quedado con la boca abierta de par en par.

Porque, ¿no hay bibliotecario en la Cámara, dónde ¡ay! tantas cosas inútiles hay? Y, ¿no hay un índice?

Aunque, si se pregunta a muchos representantes por el índice, seguramente dirán:

—Sí; índice sí; se apunta con «er deo» y se dice: «Quiero ese» Y ese es el índice; «er deo».

«Quien mal anda, mal acaba». Por eso es necesario hacer que los niños anden bien, para que no acaben mal.

Y para ello se necesita conformarles el pie, para lo cual se inventó el soporte, Patente 9263 que usa «Trianón» en todos los zapatos. «Trianón». Neptuno y San Nicolás, provisionalmente en la juguetería de al lado.

Esta es una noticia estupefaciente: «Vargas Vila» fué condenado a ciento ochenta días de arresto, por el Juez Correccional, acusado de un delito de hurto».

Y los lectores cultos que conocen los libros «un tanto infeccionantes» de Vargas Vila, saben que Vargas Vila es un ilustre muerto.

Y ahora resulta que no: que «Vargas Vila», es un perfecto «vivo».

La «Gran Venta de Ajuares de Casa» de «El Encanto», ha movilizado a todas las señoras que tienen sobre sí la alta responsabilidad del hogar.

Ante los juegos de mantelería, y los juegos de cama (que hay juegos de cama más complicados que el Tresillo) las señoras se extasían, porque ya no saben cual de los juegos es su encanto en «El Encanto».

Aurora Quintana de 18 años; Mercedes López de 24; la jovencita Antonina Azcaino que agoniza; Angela Castillero ¡de quince años! Piedad Paredes de 31 y, así todos los días atentan contra sus vidas flores de juventud femenina, por causas amorosas las más, y algunas como esa niña que estaba tan aburrida de la vida, que quiso ir a los «caballitos» y como su padre no la dejó, quiso matarse por ese procedimiento tan en boga, de tomar «tinta rápida», o sea, betún líquido para el calzado, lo que da idea de que, cuando quieran limpiarse los zapatos, van a tener que usar el revólver.

Y es que cada vez vale menos la vida. Porque, si no puede uno darse unas vueltas en los «caballitos», ¿para qué quiere uno vivir?

Bueno, ya saben: mañana es el «4 de Septiembre» y todo buen ciudadano está en la obligación de festejar la fecha de la reivindicación popular. Para eso, por la mañana se acude a los festejos oficiales, después se almuerza y, detrás, se fuma su buen tabaco «Partagás». Y nada más. Es decir: si se quiere perpetuar el suceso y el «Partagás», se hace un retrato. Y ya.

Apenas el Presidente del «Ateneo Canario de Cuba», se enteró de que en las Islas Canarias, habían quitado el nombre de Cuba, que rotulaba una de sus avenidas, se apresuró a protestar.

Y, como cumple a un buen canario, protestó volando

Ya lo dijo el poeta: «El ave canta, aunque la rama cruja». Y los canarios no iban a cerrar el pico, ante ese crujido.

Yo comprendo el natural disgusto de los canarios de Cuba.Me lo explico, sí señor. Es natural que los canarios trinen.

La «Casa Martínez», distinguida señora, no liquida; somos nosotros los que vamos a liquidar como sigan estos calores, y ustedes tan frescas. Pero la «Casa Martínez» (Muralla 74, esquina pares a Villegas), está acabando «a como quiera» las telas estampadas, las preciosidades de verano y entretiempo, a precios enanos, de tanto como los han achicado.

Esta vida de los boxeadores está llena de paradojas; por ejemplo: dice la Prensa que «Pincho» recibió una oferta para que pelee a Chocolate con Armstrong en New York y ahora «Pincho», si acepta, hará que Armstrong y Kid se «fajen», sin más ni más.

—Pero si Armstrong no me ha hecho nada, podrá decir Kid.

—Pues ya te lo hará, podrá decir «Pincho».

Y ahí me las den todas.

Hasta que un buen día, o una mala noche, se enfrentan los dos a pelear, sin haber tenido ningún disgusto.

Y lo que son las cosas; después de darse una partida de golpes, que es cuando debían quedar peleados, se dan la mano y tan amigos.

Las cosas de los boxeadores.

Pues nada, que de un momento a otro sabremos a quién le ha tocado la casa correspondiente a agosto, de las que todos los meses sortea Crusellas, entre los consumidores del jabón «Candado». Una «Villa» y cincuenta mil cosas más, así que al que no le toca una casa, le toca una cosa. Y si la cosa tiene una antena (porque se regalan 300) le toca hasta el himno.

Los distinguidos comerciantes y los elegantísimos industriales, saben que las propagandas más eficaces son las festivas; por eso aumentan mucho los días de fiesta.

En vista de lo cual, nosotros hemos preferido dar «CARCAJADAS», como medio de atracción, que dar, por ejemplo, sollozos.

Así, pues, las casas que deseen acabar con sus existencias, y con la existencia de sus competidores, que den «CARCAJADAS»; o sea, que nos den a nosotros el encargo, porque somos profesionales en la materia

Y esta profesión nos gusta tanto, que cuando no tenemos que dar «CARCAJADAS», nos ponemos más serios...

JOTA ARIS.

Absolvió Urgencia a 2 miembros de la Falange Española

Quedó concluso para fallo, en la tarde de ayer, el juicio, comenzado antes de las pasadas vacaciones, contra el motorista de la Havana Electric, Raúl Portero, y el chofer de la Cooperativa de Omnibus Aliados José Nicolás Fernández, acusados de ser responsables del violento choque ocurrido en octubre de 1935 entre un tranvía y un ómnibus, en el Puente de Almendares, con balance de varios muertos y heridos.

Sólo faltaban los informes de las partes, que son, el Fiscal, Dr. José Manuel Fuentes Carretero, al acusador particular, Dr. Armando del Valle, pidiendo ambos pena de dos años y cuatro meses de prisión para cada uno de los acusados, y las debidas indemnizaciones, que ascienden a más de $17,000.00, de las que señalaron a las citadas empresas como tercero civilmente responsables y las defensas: de Portero, a cargo del Dr. Mario de Franco Beoto, y de Fernández, del Dr. Santiago Fernández Casuso, y, de las repetidas empresas, los doctores Pablo de la Llama y Carlos Valenzuela. Es ponente del asunto el Magistrado Dr. Enrique Mazas. En breve se conocerá la sentencia.

El Pleno de la Audiencia se reunió ayer y acordó que las seis Salas en que está dividida queden en la misma forma de distribución de Magistrados en que estaban el pasado año judicial. Por lo tanto, no ha habido alteración alguna.

El Tribunal de Urgencia absolvió ayer a Luis Ruano, acusado de tenencia de arma, siendo defendido por el Dr. Gerardo de Villiers. También absolvió a Octavio Ortiz Pérez, acusado de injurias a las autoridades, defendiéndolo el Dr. Armando Rabell.

Igualmente absolvió a Gregorio Prendes Díaz y Juan Muñiz Valle, detenencia de armas, defendiéndolos el Dr. José M. Soublete. Dichos señores son dirigentes de la organización «Falange Española en Cuba».

Los demás casos, entre ellos, el de Armando Morales, por atentado dinamitero en Bejucial, en 1935, fueron suspendidos.

Para hoy, Urgencia tiene señalados estos casos: contra Pedro Pablo Cordero Castañeda, por tenencia de arma; Otilio González o Rodríguez, por sabotaje; y contra Francisco García Suárez, por tenencia de armas.

Mañana no abrirá el comercio. Tengálo presente **a fin de que pueda** usted adquirir hoy en EL ENCANTO **las cosas que** necesite.

El Encanto

Gran Venta Anual de

AJUARES DE CASA

HOY: ULTIMO DIA.

Espléndidas oportunidades en todos los departamentos del Segundo Piso ¡Aproveche el día de hoy para rehabilitar y embellecer su hogar a un costo mínimo.

Toallas

Toallas de felpa con franja de color, en tamaños para cara — 25 y 32c

Toallas blancas en tres estilos con franjas verdes. Muy buena calidad — 49c

Toallas de felpa fina, de calidad y colores garantizados. — 62c

Toallas de felpa en nuevos y bonitos colores y dibujos — 78c

Cortinas de baño en telas impermeables, desde — 3.50

Alfombras de baño, excelente calidad 1.00

Juego de toallas de 7 piezas, de felpa fina y colores sólidos — 5.00 y 7.00

Precios muy interesantes igualmente en las sábanas de baño, batas de casa, estropajos para el baño, etc.

Alfombras para cuarto y sala.

Alfombras Pat, 27x54 — 1.25

Alfombras Smyrna 60x120 (ovaladas) — 2.00

Alfombras de lana 27x54 — 2.75, 3.25, 4.50

Para sala y comedor

6x9 pies, desde — 12.00

7½x9 pies, desde — 14.00

9x12 pies, desde — 25.00

Colchones, Colchonetas, Almohadas.

Colchones cameros de flor seda y damasco en azul, rosa, verde y oro — 10.50

El juego — 14.25

Colchones cameros de flor seda y cotín floreado 7.40

El juego — 10.90

Colchones cameros de semiseda con forros de cotín a listas o flores — 4.75

Colchonetas cameras Plus — 2.25

Colchonetas cameras de semiseda — 3.75

Colchonetas cameras de soisette y flor seda en colores enteros — 4.75

Colchonetas cameras con satín combinado — 6.00

Colchonetas cameras de flor seda y forro de satín 6.75

Con forro de damasco — 7.00

Almohadas cameras de flor seda, con forro de soisette 1.10

Con forro de satín — 1.35

Americanas — 1.10

Cojines 60x60, de flor seda — 1.00 y 1.25

Esteras Delton

6x9 pies, — 9.00, 12.00 y 16.00

8x10 pies, — 18.00 y 20.00

9x12 pies, — 18.00 y 25.00

Cestos de Ropa

Todos los tamaños — 3.00, 4.00 y 5.00

Canapés Plegables

Con ruedas y colchonetas de semiseda 7.00

Con colchón especial — 8.00

SEGUNDO PISO

El Encanto

Los artículos que usted nos pida por carta le serán enviados inmediatamente. DPTO. POSTAL

M.E.C.D. 2016

9ª SECCION

TELEFONOS:
Dirección M-2856
Jefe de Redacción M-1287
Sección de Sports M-7912

DIARIO DE LA MARINA

TELEFONOS:
Quejas M-7911
A. Clasificados . . M-7915

9ª SECCION

AÑO CV — EL PERIODICO MAS ANTIGUO DE CUBA — LA HABANA, VIERNES, 3 DE SEPTIEMBRE DE 1937 — ACOGIDO A LA FRANQUICIA POSTAL — PAGINA TRECE

EMPEZARA PRONTO LA OFENSIVA DE LOS NACIONALISTAS CONTRA ALMADEN, A FIN DE PODER OCUPAR LAS RIQUISIMAS MINAS DE MERCURIO ALLI SITUADAS

LA ACTUALIDAD

Verdades de un corresponsal del "Times"

Fueron notorias las simpatías que durante casi todo el primer año de la guerra española, y principalmente durante el sitio de Bilbao, sintió el «Times» de Londres hacia el Gobierno de Valencia y de Euzkadi. Era verdaderamente extraño que un periódico tan acreditado por la seriedad de sus informaciones y comentarios, tan sesudo y comedido siempre y tan compenetrado con los dirigentes de su nación, falsease tan palpablemente los hechos de la contienda de España en favor de los rojos y discurriese sobre ellos con tan marcada falta de ecuanimidad y tan injusto apasionamiento.

Tan manifiesta era esta parcialidad del «Times» de Londres, que el ilustre periodista inglés mister Lodwik renunció la corresponsalía de dicho diario que hacía años venía desempeñando.

He aquí las razones que el mismo mister Lodwik da de su renuncia en la prensa nacionalista de España:

«Veo bien claro que gran parte de nuestra prensa, por obligaciones económicas, apoya al Gobierno de Madrid, compuesto de asesinos y ladrones. Debo protestar de este ahogamiento que en mi país se pretende hacer de la verdadera voz de España, pretendiendo frustrar el gran movimiento salvador. En tanto la partida está ya ganada por los nacionales, algunos diarios de mi país, con manifiesta mala fe, se muestran rabiosamente en contra de la justa causa que defienden los hombres que siguen a Franco. Algún día se asombrarán los ingleses de la formidable voluntad puesta por la España digna, noble e hidalga en derrotar las hordas rojas, para seguir, una vez alcanzada la victoria, el camino de Alemania e Italia, oponiendo así otro formidable valladar a la marea sucia y criminal del comunismo».

Y en septiembre del mismo año decía lo siguiente en artículo que tampoco llegó el «Times» a insertar:

«No puedo creer que los redactores de Londres o de cualquier otra parte de Inglaterra, sentados cómodamente en sus mesas, y envueltos en las brumas características puedan ver y comprender la guerra de España, mejor que los súbditos británicos permanentemente residentes en este gran país de cielo claro y atmósfera mucho más pura en todos los sentidos, actualmente, que la nuestra».

No contento con estas explícitas y francas manifestaciones sobre la actitud tendenciosa del «Times» en favor del Gobierno de los rojos de España, ha declarado después lo siguiente:

«Tras de largos meses de aislamiento, cae en mis manos un ejemplar del «The Times» de fecha 16 de diciembre. En este número, su corresponsal en Madrid hace el elogio de un «amable y bondadoso anarquista», un tal Melchor Rodríguez, Jefe de Prisiones en Madrid. Nada menos que ¡un bondadoso anarquista!

Algún día se presentará en mi país, no me cabe duda, cualquier otra nueva fórmula para el acuerdo de los elementos de lucha, y eso, tengo la plena seguridad, sólo aumentaría la irritación y avivará la violencia del conflicto. Lo que hay que hacer es decidirse por cuál de los dos bandos está la razón, y, de acuerdo con la decisión tomada, apoyar definitiva, inmediata y enérgicamente el lado* que se estime digno de la simpatía. Nada de «dilly dallyg», aconsejando un momento, poniendo pretextos otro, simpatizando en ocasiones, alabando las menos, calumniando con frecuencia, etcétera. Necesitamos un plan y una medida concreta, que favorezca a los «blancos» en contra de los «rojos». Basta ya de actitudes paternales.

Inspirado por sentimiento hispanófilos muy pronunciados y arraigados, me aprovecho de esta ocasión para formular al Gobierno británico y francés las siguientes preguntas:

Si sus delegados o comisiones han conservado registro de los niños exportados de España a Inglaterra, Francia, Rusia y Méjico.

Si se van a devolver a España cuando termine esa lucha fratricida, instigada y prolongada por extranjeros.

Si se va a hacer propaganda con ellos, es decir, enseñarles ideas y teorías siniestras, para luego, más tarde, enviarlos hechos unos comunistas al país de origen para volver a propagar la plaga asiática».

La transcendencia de estas preguntas de Mr. Lodwik a su Gobierno británico, la verá el lector por sí mismo, sin necesidad de encarecerla.

Por suerte, el «Times» ha dado un cambio de frente e Inglaterra va perdiendo confianza en la España Roja.

León ICHASO

LA VICTORIA DE LAS TROPAS DE FRANCO EN EL NORTE DE ESPAÑA FUE UNA SINFONIA RITMICA, ESCRIBE EL PERIODISTA ITALIANO LUIGI BARZINI

Los tesoros mineros conquistados en Reinosa son los mayores de España y producen todo lo derivado del acero

Los habitantes de los pueblos ocupados por las tropas nacionalistas, salían de sus escondites y refugios para aclamar con entusiasmo e inmenso júbilo a los vencedores

(Por Luigi Barzini, Enviado especial de «Il Popolo», de Italia)

SANTANDER, septiembre 2. (Exclusivo.)—Antes de llegar a Santander la vista se perdía por la carretera que desciende del Paso del Escudo, donde los gloriosos soldados de Franco se cubrieron de gloria inmarcesible.

El avance contra Santader se llevó a cabo en una forma digna de admiración. Era una marcha impetuosa por todas las columnas sobre un frente extendido.

Después de la conquista del Valle del Escudo los rojos no ofrecieron resistencia. Las fuerzas santanderinas y asturianas que vinieron a combatir contra nuestros legionarios y contra la brigada navarra, en ambos lados del Ebro, fueron virtualmente destruídas.

Eran 34 batallones rojos de los cuales 21 defendían los campos atrincherados de Soncillo y del Escudo, y todos ellos fueron aniquilados en tres días.

Admirable ha sido la conquista de Santander. Fué una sinfonía de ritmo. La harmonía era absoluta entre españoles e italianos. No hubo esta vez las disensiones de Guadalajara. En un frente de 40 kilómetros siguiendo la línea aérea, entre Reinosa y el paso del Escudo, las posiciones se iban ocupando simultáneamente y el avance se llevaba a cabo como si realmente fuera un solo cuerpo; como si se tratase de distintos músicos de una orquesta gigantesca, todos siguiendo el mismo compás.

La columna española no tuvo que vencer la resistencia que vencieron los legionarios. Pero aunque su tarea era más fácil, en cambio tenía delante de sí montañas elevadísimas de mil a dos mil metros sobre cuyas cimas corrían las líneas atrincheradas de los rojos.

La brigada central de la columna española, que atacaba frontalmente a caballo entre Palencia y Reinosa, no hubiera podido nunca pasar sino a costa de semanas sangrientas, si la Brigada a su siniestra no hubiera sido tomada por sorpresa en los Pasos de la Sierra de Branosera, mediante una evolución maravillosa, mediante una marcha larguísima por la cima de las montañas.

Tomado por la espalda el frente enemigo, su defensa se destruyó, y el camino de Reinosa quedó abierto para la brigada que constituía el ala diestra y centro del frente del ataque.

Dejando a Reinosa detrás, con sus enormes establecimientos metalúrgicos, los españoles pudieron adelantarse paralelamente con los italianos.

Los tesoros mineros de Reinosa son los mayores de España, y producen todo lo que se fabrique con acero, desde ruedas hasta locomotoras; desde cañones hasta corazas. La posesión de estos tesoros son de tremenda importancia para Franco.

La columna española descendió luego hacia la costa por la carretera de Torrelavega, mientras que a 20 kilómetros, al oriente, los italianos descendieron por la carretera de Burgos, que pasa por el angosto valle del río Pas, y sobre la pintoresca vía de Villacarriedo unos cuantos kilómetros más al levante.

Esta marcha que se expande en los sugestivos valles de la Sierra, bajo el rugir de pasos y de motores, presenta un espectáculo grandioso, no fácil de describir.

Son torrentes de hombres, de caballos, de cañones, de carruajes, de automóviles, que llenan la carretera desierta.

Un grupo denso de tropas, un relucir de armas se entrevén en la distancia a cada recodo. Largas filas de mulas cargadas recorren el sendero. Repartos flanqueantes de infantería se perfilan entre tanto sobre la cima. Lejos, adelante, compañeros y compañeros sobre sus caballos en exploración, patrullas de la extrema vanguardia. Delante de todos, sobre la carretera interminable, preceden los carros de asalto, solos en filas, negros, macizos, bajos, con el aire de bestias sin piernas, arrastrando sus vientres por la tierra.

La comarca parece estar abandonada. Pero la población está encerrada en sus casas. En cuanto han pasado las tropas, salen de sus escondites y son comunicativos. Aclaman las banderas que pasan. Los niños corren con la mano levantada gritando: «¡Arriba España! ¡Viva Italia!» y agitan pañuelos. En todas las aldeas hay banderas blancas.

Los escuadrones de caballería que irradian patrullas de exploración delante de sus flancos son españoles. Es una caballería sólida y pintoresca, de apariencia un poco gaucha con los sombreros de tela de ala ancha y americanas de cuello subido. Montados sobre pencos de mala presencia, pero resistentes, estos jinetes galopan lejos entre las nubes de polvo, dando un aire de guerra antigua al imponente movimiento de los ejércitos de la civilización que invaden las montañas santanderinas.

Cuando se anunció la marcha a Santander los legionarios prorrumpieron en vivas. En el vivac de la cordillera se durmió poco. Antes de romper el alba los batallones habían levantado sus tiendas y se formaban en orden de marcha. A las seis, las divisiones en columnas estaban prestas. El aire de Cabañas de Virtus se obscureció de tropas y de campamentos, y las carreteras quedaban al instante cubiertas de soldados y de carruajes.

Poco antes de la ocupación de Santander por las tropas nacionalisías, el cable nos dió la noticia de que había sido ocupado Puente Viesgo, encantandor lugar del que ofrecemos aquí una perspectiva.

LUSTRA
BOMBILLOS DECORATIVOS
CAMINO ELECTRIC
NEPTUNO 85 — TELF. A.7787

Gijón completamente bloqueado por los buques nacionalistas ayudados por la aviación

SALAMANCA, septiembre 2. (Havas).—En su parte de hoy, el G. C G. dice principalmente que los nacionalistas han consolidado todas las posiciones que habían tomado en el frente de Santander, ocupando últimamente a Pendueles, junto a la costa.

En la montaña, las tropas nacionales se adueñaron de Barrancos y Dobres. Un btallón asturiano que fué copado, se rindió con todo su material de guerra.

En la sierra del Toro y la sierra de Graña, el enemigo fué batido y derrotado con enorme número de bajas.

Ayer fueron derribados cinco aparatos rojos y hoy, dos.

El puerto de Gijón encuéntrase completamente bloqueado por los buques de guerra nacionalista, apoyados por la aviación.

Se comunica también que el Nuncio de S. S., Mons. Antoniutti, llegó hoy a Santander.

En Aragón comenzó ya la ofensiva de los nacionalistas

Las fuerzas rojas no han podido resistir el terrible ataque aéreo nacionalista

SEVILLA, Seu. 2. (The N. Y. Herald Tribune)— Los nacionalistas españoles anuncian que una vez más han asumido la ofensiva y que están avanzando entre Fuentes y Belchite, al suroeste de Zaragoza. Añaden que tres de los mejores batallones rojos, los llamados Acera Sierra y Durruty han sido diezmados en los últimos dos días.

Veinticinco aviones de bombardeo nacionales protegidos por dieciocho aviones de persecución dejaron caer cerca de quince toneladas de explosivos sobre las líneas gobiernistas Incapaces de resistir este feroz ataque los rojos han empezado a replegarse lentamente. Según informes de aquí los aviones rojos no han hecho acto de presencia en los últimos días.

Al mismo tiempo dicen que ya han logrado contener la ofensiva roja en el frente de Aragón y que los grandes esfuerzos nacionalistas enviados al frente de Zaragoza habían ya asumido la ofensiva.

La ofensiva de los rojos en Aragón fué iniciada para distraer a las tropas nacionalistas del frente del Norte, pero ocurrió demasiado tarde para salvar a Santander. Cuando se terminen las actuales operaciones militares nacionalistas en Aragón las próximas serán el inicio de una ofensiva contra Almaden en la parte sur y centro de España para capturar las ricas minas de mercurio allí situadas, que constituyen la más valiosa posesión económica que está hoy en manos de Valencia.

«LA ESPAÑA DE HOY»

LA SITUACION ESPAÑOLA VISTA POR SOCIALISTAS Y COMUNISTAS

Hace muy pocos días se celebró en Barcelona un gran mitin con el que se puso fin al Congreso nacional del Partido Socialista Unificado de Cataluña.

Este partido representa la unión de socialistas y comunistas de Stalin en una sola organización. De un periódico catalán, «El Diluvio», ha extraído el «Boletín de Información española» de París algunas notas interesantes.

Cuenta el citado periódico que al fondo del escenario del teatro en que tenía lugar la reunión, aparecía un gigantesco retrato de Stalin, y unos cartelones con pensamientos del dictador ruso.

Habló el Ministro del Gobierno de Valencia Jesús Hernández, comunista oficial, encargado de la Instrucción Pública. Su discurso fué una continua invectiva contra la retaguardia.

—«Si los combatientes, el cabo de un año, volvieran la cabeza hacia atrás, se sentirían avergonzados»—dijo. Y añadió: «En el frente hay disciplina y hay orden. ¿Podemos decir que en la retaguardia existan ambos sentimientos? (Grandes voces: «no, no»).

—«Suponed que a consecuencia de la política de ciertos países, no pudiéramos sostener la guerra por nosotros mismos. ¿Qué pensarían los pueblos? Creerían que nuestra retaguardia es un mundo de locos. Y algo de esto hay, en efecto».

Pasó luego a combatir la actitud y conducta de determinados dirigentes, y exclamó:

—«Es necesario que sepamos lo que ellos piensan, porque si se empeñan en impedir la unión de socialistas y comunistas, habrá que acusarles de llevar a efecto una obra perfectamente contrarrevolucionaria».

Le sucedió en la tribuna el Comisario socialista de Cataluña, «camarada Comorera». He aquí algunas de sus palabras:

—«Nuestra lucha en la retaguardia no ha terminado: ahora nos llegan los tiempos más difíciles, los que nos obligarán a trabajar con la máxima abnegación, porque tendremos que luchar por la organización de un Ejército superior al fascista. Esto exigirá que trabajemos con todas nuestras fuerzas a fin de levantar una poderosísima industria de guerra. Hemos perdido un año entero; será imposible recuperar esa pérdida, pero ya no nos queda minuto que despilfarrar».

Comorera plantea inmediatamente un problema delicadísimo, que atañe a la necesaria organización de esa industria de guerra y de ese Ejército superior al «fascista». Mientras hubo «stocks», mientras el capital de todo orden que en España se había conseguido acumular lo ha permitido, todo fué alegría y desenfado. Pero esos «stocks» se agotan, y para reponerlos es necesario un gigantesco esfuerzo. Comorera juzga así la situación:

—Todo el utillaje industrial de Cataluña, todas las competencias técnicas, deben ser puestas al servicio de la guerra, para poder ofrecer, en poco tiempo, a los combatientes lo que la misericordia de las democracias deja pasar de vez en cuando al través de sus territorios. Cataluña ha vivido del stock de materias primas con que se encontró al principio de la guerra. Hoy, todo eso se está agotando por momentos: en consecuencia, necesitamos cambiar de conducta y echar rápidamente las bases de una nueva economía. Hay que crear un Consejo General de la Industria capaz de instaurar una política económica, y capaz también de detener el alza de los precios producida por los malos sistemas anteriores. En materia de salarios, nada de jornal familiar ni de jornal igualitario, porque eso va directamente contra el mejoramiento de la producción. Establezcamos el salario mínimo, y una escala de jornales diferentes para los trabajadores calificados y para los técnicos».

Pura idea rusa, como verá el lector: puro «stajanovismo». Rusia siempre; Rusia en las palabras y en los actos.

Curioso párrafo el que dedica Comorera al agotamiento de las reservas. Dice:

—«Llegará un día en que terminarán las reservas de la República, y habrá que obtener dentro de España lo que hoy se compra fuera. Si para entonces no se halla Cataluña perfectamente organizada, puede ser responsable de la pérdida de la guerra».

Las reservas—sobre todo el oro—desaparecen a paso de carga. En efecto, ese fondo de compras, esas barras áureas extraídas del Banco de España, robadas a los accionistas y, en definitiva, a la totalidad del pueblo español, se agotan rápidamente. ¿Qué sucederá el día en que no se puedan pagar a tocateja las enormes, fabulosas facturas de material?

No podía el Comisario socialista de Cataluña dejar sin el debido comentario por su parte el más grave de los problemas de la retaguardia: la persecución contra la CNT y la FAI o sea contra las organizaciones de significación anarquista. Sus palabras son concluyentes, después de anunciar la derrota del anarquismo:

—«El Partido Socialista Unificado Catalán» tiene muchos enemigos, porque ha sabido crear en Cataluña una fuerza poderosa y por haber ayudado a la «Unión General de Trabajadores», que será mañana la Central sindical indiscutible. Hay, por lo visto, personas interesadas en que los sucesos de Mayo tengan una «segunda vuelta», sin duda para que sea Franco quien la gane. Estamos dispuestos a que aborte todo intento de rebeldía en la retaguardia».

Al final del discurso, Comorera lanza sobre el público unas palabras impresionantes. Se refieren a la duración de la guerra. El Comisario socialista no puede reprimir un instante de pesimismo, o si quiere el lector, de objetividad pesimista.

—«La guerra será muy larga—clama. Hay que disponerse a pasar un invierno lleno de privaciones, pero es necesario prepararse para organizar de una vez la victoria, que sólo se logrará mediante la creación de un partido único, de un gran partido como el Partido Unico del Proletariado, capaz de superar todas las dificultades».

Volvemos a Rusia. Supresión, como sea, cueste lo que cueste, de los sindicatos anarquistas, creación del Partido Unico obrero, y... ya veremos. Que las masas no se hagan ilusiones. ¿Fué duro el pasado invierno para ellas? Lo será muchísimo más el venidero. Comorera, y con él todos los líderes, no tienen delante de los ojos un panorama de rosas, ni mucho menos. Aceptan ya la campaña de invierno, y empiezan a preparar a sus pobres muchedumbres alucinadas para sacrificios espantosos. ¡Ojalá venga antes la espada del general Franco a libertarlas de esa pesadilla y de esa condenación que les lanzan desde las tribunas de su propaganda!

Los párrafos que dejo copiados en esta crónica indican a las claras cuál es el espíritu de los rojos en estos momentos y cuáles las preocupaciones que les agobian. Convengamos en que, dada su importancia y profundidad, agobiarían a cualquiera.

Manuel AZNAR

Agosto 9 de 1937.

DEL MOMENTO NACIONALISTA ESPAÑOL

Esta sección del Comité Nacionalista Español de la Habana, está dirigida por su sección de Propaganda. Para todo lo relacionado con el Comité, diríjanse a sus oficinas, en los altos del Banco del Comercio, (entrada por Obrapía), teléfono M-9086, o al apartado de Correos núm. 2574.

Sintonice todas las tardes, de una a 1:30 y todas las noches de 7:30 a 8:00, las radioemisoras «CMCD» (en 950 kilociclos) y «COCD», (en 48.92 metros).

EL NACIONALISMO Y LOS RICOS

Vamos a abordar sin reservas de ningún género un aspecto del problema español del momento actual, para dejar bien sentado nuestro criterio en tan delicado problema. Se trata de la posición que debe de adoptar el rico, el tan manoseado burgués, cerca de la España que hoy lucha a favor del orden y del derecho.

No se nos oculta que para muchos que estudian las cosas superficialmente nosotros estamos aquí, para defender el capital y la fortuna de los pudientes, de los ricos, de los que tienen, y que por el contrario nada se puede esperar de nosotros para los que nada tienen, para los proletarios, para los pobres, para los desheredados de la fortuna. Pues no señor, no hay nada de eso. Precisamente nuestra posición, aunque parezca mentira, y con ello demos señales de cierta habilidad, es muy difícil mantenerla entre los ricos que lo son en el mal sentido de la palabra. Nosotros que efectivamente representamos la tradición hidalga de la España gloriosa de nuestros abuelos; que realmente somos eco y expresión directa del sentimiento cristiano que entraña, como una de sus más características manifestaciones, el recto empleo y servicio de la riqueza; que todo esto es lo que forma la médula de nuestra propaganda, tenemos la seguridad absoluta que nuestros verdaderos adversarios, nuestros enemigos son y lo serán siempre, los malos ricos, aquéllos para quienes no existe ni más Dios ni más Ley que su dinero. Ya lo ha dicho el representante del nacionalismo español, puntualizado está en muchos discursos de los caudillos derechistas españoles. Otro día traeremos a este sitio palabras elocuentes del malogrado Calvo Sotelo; párrafos del infortunado tanto como digno Juan Antonio Primo de Rivera; conceptos concretos de Gil Robles, de Goicoechea, de Prado y de los que actualmente expresan en proclamas y discursos la realidad doctrinal del significado español que forma el conglomerado de las derechas.

Desde que León XIII dió las normas con las cuales tenían franca solución los problemas sociales, estudiando el aspecto del capital y de la riqueza en el sentido cristiano considerando al propietario y al capitalista como simples administradores de sus riquezas, de las que no sólo hay que dar cuenta ante los hombres sino ante Dios; desde que la doctrina social cristiana se ha difundido por todo el mundo con fórmulas concretas, ya no es una novedad para los ricos el saber que su riqueza está acondicionada por reglas fijas de una moral que entraña el sentido recto de la vida social.

Tan es así que la lucha española lleva aparejada en los momentos actuales la posición de los ricos. El que teniendo mucho no se desprenda de algo voluntariamente, mañana se verá sin nada por las fuerzas revolucionarias que le impondrán esa condición, si es que le dejan la vida para de esa manera prolongar el tormento. Los que tienen, los que poseen, están ineludiblemente obligados a desprenderse de esa parte de los bienes que suelen dedicarse a la vida superflua con manifiesto escándalo de los que no tienen lo necesario para simplemente vivir. Los ricos que no sepan mantener la obligación material que les obliga a enfrentarse contra el comunismo enfurecido para conservar lo que legítimamente les corresponde, a la postre se quedarán sin nada. No olviden, pues, que en esta materia seremos radicales y expresaremos con toda rudeza nuestro sentir y nuestras convicciones más profundas. Aspiramos a que la sociedad, que después del triunfo definitivo de las fuerzas nacionalistas en España, se funda en el crisol de nuestras tradiciones con los ideales de hoy, tome vida institucional el concepto cristiano de la propiedad y de la riqueza, para conseguir la única y verdadera armonía social entre las clases y entre las jerarquías, que para serlo, necesita el desprendimiento voluntario de los que tienen y la satisfacción de las necesidades de los que no tienen.

F. J. A.

POLEMICA DE LA GUERRA

Lo que va de ayer a hoy

Pero y ahora...? No sé... No sé en este momento dónde está... Yo le perdí de vista hace ya mucho, y nunca he vuelto ni a escuchar su nombre, ni a conocer sus andanzas. Un mal recuerdo, en la Galicia nueva; en la España nueva, otro...

Pero hoy la prensa habla de él con una extraordinaria imprecisión. Lo localiza en América, que es territorio demasiado extenso para poderlo encontrar, y parece decir por los detalles que está actuando en la Argentina: debió meterse allá como atorrante, moverse como presbítero, y negociar como orador, al fin.

La prensa indica estas cosas en sólo esta noticia de esta fecha:

—En América actúa Don Basilio...

No hay el menor afán de molestarle en llamarle Don Basilio. Es evocador el nombre, pero es el suyo, evocador o no. Desde que surgió en la prensa, apenas se le llama de otro modo:

—Don Basilio...

Es decir, Basilio Alvarez.

Temperamento de lucha, torrentada de voz, fuerza de músculo... Un Indalecio Prieto con sotana, porque necesitaba la sotana para envolver en ella a cada paso su fanatismo al revés. Yo creí en él unas horas...

Tuvo el afán de «llegar»... Para poder llegar, fué al Seminario, más como desertor de la borona que como desertor de la ambición. Cuando se dió en Madrid al periodismo, fué desertor del interés de España. Cuando hoy predica en América el odio hacia la España nacional, pudiera ser, si ello es cierto, desertor de sus propias convicciones...

Yo creí en él unas horas...

Yo creí en él cuando leí el resumen de su discurso de Orense, con varios párrafos propios, recogidos en él entre comillas. Diputado por Orense, y en tiempos de vivísima inquietud, quiso Don Basilio darle su plena intimidad a la ciudad. Era un deber; lo cumplió...

—«Lo ocurrido el 10 de agosto —dijo Don Basilio entonces, y yo incluyo también entre comillas sus palabras literales— lo ocurrido el 10 de agosto, igual que lo ocurrido en Casas Viejas e igual que lo ocurrido en otros puntos, es que ya «el pueblo se levanta airado...» «Va contra los gobernantes, cuya contumacia absurda, cuya parcialidad indiscutible y cuyos grandes errores, han colocado al país en esta situación en que se encuentra...» «Que no se diga que el gobierno Azaña representa a la República, porque ni un solo momento gobernó en republicano: ha ido de desacierto en desacierto y de torpeza en torpeza despeñándose» a tal punto, que en cada «cien españoles», llegan a «noventa y cinco» «los que se sienten heridos» por su desdichadísima gestión. «El régimen, a estas horas, vive efectivamente secuestrado por un gobierto funesto que se hizo odioso al país, y que para defenderse, no para defender a la República, maneja a diestro y siniestro, las leyes de excepción» que se dió él mismo, y que «tampoco son republicanas.»

Don Basilio, en Madrid, fué periodista. Entró en «El Parlamentario» con ansia de decirle a todo el mundo el puñadito de verdades trágicas que hay que decirle interminablemente, a ver si dejan de sangrar al fin...

Barbotó algunas, sin dudas. El y Antón del Olmet fueron un tiempo dos verdaderos pregones...

Pero estalló la guerra universal. Francia mandó a Madrid los francos oro en cantidades pasmosas y compró «El Parlamentario» con toda su redacción. A cada indicación que se le hacía sobre una cualquier noticia, sobre un cualquier comentario, sobre una cualquier campaña, el señor Olmet «gritaba» así:

—Bueno, y cuánto...?

Eso era todo.

Don Basilio perdió entonces sus grandes entusiasmos por su causa de redenciones gloriosas, con la presión de este ambiente. Durante todo este tiempo, era la apología de los triunfos, las maravillas, los pasmos, y las grandezas de Francia, la que ocupaba las plumas, mientras llenaba el oro los bolsillos. El gobierno español odioso a España, según Don Basilio ayer, sigue el ejemplo de Francia en esto de alquilar grandes histriones que por un lado enaltezcan y por el otro calumnien...

Y Don Basilio no es de éstos. Porque en Orense dijo lo que dijo, y a buen seguro nadie le pagó...

Pero debiera acordarse...

Pedro FARIA.

Inglaterra y Francia acordaron el envío de más buques de guerra con el objeto de vigilar el Mediterráneo

Los funcionarios rusos declaran que más de ochenta de sus barcos mercantes han sido hundidos o molestados desde que comenzó la guerra. La Liga de Naciones conocerá el asunto

LONDRES, septiembre 2. (AP.) — Se están concentrando en el Mediterráneo los refuerzos enviados por la Gran Bretaña para responder a los ataques de los aeroplanos y de un submarino misterioso a los buques ingleses.

La decisión del Gabinete de enviar más buques de guerra a la costa española del Mediterráneo se adoptó conjuntamente con Francia.

Ambas naciones han convenido en plantear la cuestión ante el Consejo de la Liga de las Naciones de Ginebra la semana próxima.

La opinión pública en los dos países, agitada por las noticias de los periódicos y por las indicaciones oficiales de que Italia es responsable de los frecuentes raids contra los buques mercantes y los barcos de guerra, parece llegar al límite de su paciencia.

A los ataques de todo el mes de agosto han venido a sumarse los realizados hoy por el submarino misterioso al destroyer inglés «Havock» y al buque-tanque inglés «Woodford».

El «Havock» fué torpedeado por un submarino no identificado en lunes por la noche frente a la costa española y dejó caer cargas de profundidad que es posible que hayan hundido al sumergible

El «Woodford», cañoneado en aguas próximas algunas horas después, se hundió. Resultó muerto el segundo maquinista. El resto de los 32 tripulantes se salvó. Seis de los marineros están heridos.

El Primer Ministro Neville Chamberlain se tiene entendido que ordenó que el 8 de septiembre se celebre una sesión plenaria del Gabiente británico. En los centros autorizados se dice que la flota de guerra del Mediterráneo ha sido reforzada a instancias de Chamberlain.

Los ministros británicos se reunieron hoy dos veces bajo la presidencia de Sir John Simon, Canciller del Excheouer, para tratar de la crisis causada por el ataque al «Havock». No sabían que el «Woodford» había sido hundido hasta que la noticia se les dió cuando estaban reunidos.

Gran parte de la prensa inglesa atribuye los repetidos ataques a Italia y declara que ese país debe acceder a que se haga un nuevo examen de toda la cuestión del Mediterráneo.

Chamberlain aprobó una conferencia del Mediterráneo como respuestas a los últimos «actos de piratería en el Mediterráneo.»

En los círculos franceses se dice que las proposiciones para tal conferencia, resultado de cinco días de negociaciones, son «completamente satisfactorias». Se confía en que Italia cambie de actitud en lo que se refiere a su intervención en la guerra civil española y en el mar.

Si el Primer Ministro Mussolini se negara a adoptar una actitud conciliadora, Francia se vería en el caso de levantar la prohibición contra los voluntarios.

Se espera que la Gran Bretaña hará comprender al Duce que el momento sería «poco apropiado» para entablar amistosas conversaciones a menos de que la presente tensión desapareciera

Se espera que Turquía, Grecia, Egipto y el gobierno de la España roja intervendrán en las discusiones de la Liga y se considera probable que Rusia desee participar en ellas.

Los funcionarios rusos declaran que más de ochenta mercantes soviéticos han sido hundidos o molestados desde que comenzó la guerra civil española y desea establecer el principio de que la navegación internacional debe estar salvaguardada.

Los círculos diplomáticos predicen que Rusia apoyará una proposición francesa para crear un sistema de convoyes internacionales para la navegación mercante si tal proposición llegara a presentarse.

Después la reunión del Gabinete, el Secretario Eden informó a Roger Cambron, Encargado de Negocios de Francia, que el gobierno de Su Majestad había accedido a la discusión de las proposiciones francesas.

Se duda que Italia participe en las sesiones del Consejo, porque ha venido dejando de hacerlo desde la guerra de Etiopía.

Italia, Turquía y Grecia recibirán invitaciones para discutir en Ginebra sobre la amenaza de los submarinos

El gabinete inglés se reunió ayer con el objeto de tratar de los ataques de que son objeto los barcos ingleses en aguas del Mediterráneo, a fin de buscar modo de impedirlo

LONDRES, septiembre 2. (Exclusivo).—Despachos de Roma al «Daily Telegraph» dicen que «La Tribuna» de Roma, al referirse a la agitación naval inglesa en el Mediterraneo, con motivo de los ataques de submarinos piratas, dice que Italia estaría igualmente agitada si sus buques fueran atacados a Mansalva por submarinos desconocidos.

«Felizmente Italia no ha perdido un solo buque. Si fuéramos atacados, igualmente tendríamos nuestra escuadra en pos de los submarinos misteriosos y acabaríamos con la piratería de los mares».

El despacho agrega que Italia dice que retiró sus buques de guerra en la zona del levante español al fracasar el control.

«Si Inglaterra imitara a Italia y reconociera al Gobierno del General Franco, no tendría nada que temer a los submarinos piratas», concluye «La Tribuna», según la cita el corresponsal del «Telegraph».

El despacho agrega que es significativo que recientemente el «Observatore Romano», órgano del vaticano, refiriéndose al mismo asunto dijera: «Desgraciada de la nación dueña de esos submarinos piratas. Cuando se descubra la nacionalidad de éstos, el mundo entero condenará tal acción».

El informe del hundimiento del «Woodford» llegó al mismo tiempo que un despacho de Gibraltar donde varios marineros del destructor «Havock», atacado ayer cerca de Alicante, decían que el submarino que intentó torpedear al destructor pudo haber sido destruído por los detonantes, porque ellos habían visto subir mucho «petróleo del fondo del mar».

El gabinete se reunió para tratar sobre el problema y entregó a la prensa el siguiente comunicado:

«En vista de los recientes ataques contra buques ingleses, se ha decidido reforzar la fuerza de destroyers en la base occidental del mediterraneo».

Eden luego informó al Encargado de Negocios de Francia, M. Cambon, que Inglaterra aceptaba la proposición francesa para la discusión de la amenaza de submarinos durante la reunión del Consejo en Ginebra la semana entrante. Se invitará a Italia, Turquía y Grecia a participar en dicha reunión.

El informe de Gibraltar sobre la «destrucción» del submarino fantasma hace creer en la existencia de una verdadera flotilla de esos buques. El «Woodford» fué hundido casi en las barbas del crucero «Galatea» y cuatro destroyers ingleses que patrullaban fuera de Valencia.

El «Evening News», admirador de Italia, dice: «Poned fin al desprecio insolente de la escuadra inglesa!»

El «Star», también profascista, dice: «Hundid cuanto submarino pirata haya en el Mediterráneo».

En igualmente enérgicos términos se expresó el «Daily Mail», el más declarado de los diarios proitalianos de Londres.

Fué un submarino ruso el atacante, según Queipo de Llano

SEVILLA, septiembre 2. (Havas). Hablando ante el micrófono el general Gonzalo Queipo de Llano se refirió al conato de torpedeamiento del destructor inglés «Havock». Dijo el general:

—Este barco de guerra británico fué atacado en el Mediterráneo por un submarino desconocido, pero por fortuna no fué tocado. Ahora los barcos británicos buscan al atacante; a ellos se han unido varios buques de guerra italianos que cooperan en la búsqueda. Aunque sea muy difícil el que nosotros demos nuestra opinión sobre la nacionalidad del submarino, nuestra convicción es que no ha podido ser uno de los nuestros; creemos, por tanto, que ha sido un barco ruso, un submarino de los que los Soviets han enviado a provocar la guerra. Nuestros submarinos no cometerán jamás una agresión semejante, que no corersponde a nuestro concepto de la caballerosidad. Esto es propio, como se está viendo, de Valencia o Moscou.»

Después el general se extiende en consideraciones sobre las operaciones militares y dice que los rojos atacaron violentamente en el frente de Peñarroya, siendo rechazados con grandes bajas. En Tejonera, los rojos hicieron una gran preparación de artillería para cubrir sus ataques, pero fueron también echazados.

AEVOS
AFEITADO SUAVE

Dr. ROSATI
DENTISTA
O-Reilly 62 — Tel. A-9422

DIARIOS Y REVISTAS ILUSTRADAS DE ESPAÑA
¿DESEA UD. CONOCER LAS OPINIONES DE LA PRENSA ESPAÑOLA EN LA ACTUAL GUERRA CIVIL?
PODEMOS SERVIRLE LOS DIARIOS Y REVISTAS SIGUIENTES:
PERIODICOS Y REVISTAS DEL FRENTE NACIONALISTA:
A.B.C. Edición de Sevilla. Colección de seis números de la semana $0.25. ..... Trimestre $ 3.00
DIARIO DE BURGOS. Colección de seis números de la semana $0.25 ..... Trimestre 3.00
FARO DE VIGO. Colección de seis números de la semana $0.25 ..... Trimestre 3.00
EL ALCAZAR TOLEDO. Colección de seis números de la semana $0.25 ..... Trimestre 3.00
EL CORREO DE ANDALUCIA. Colección de 6 números de la semana $0.25 ..... Trimestre 3.00
EL HERALDO DE ARAGON. Colección de 6 números de la semana $0.25 ..... Trimestre 3.00
LA VOZ DE GALICIA. Colección de 6 números de la semana $0.25 ..... Trimestre 3.00
A.C. G. Revista ilustrada de La Coruña. Precio de cada número $0.20 ..... Trimestre 3.00
PERIODICOS Y REVISTAS DEL FRENTE POPULAR:
A. B. C. Edición de Madrid. Colección de 6 números de la semana $0.25 ..... Trimestre 3.00
CLARIDAD. Edición de Madrid. Colección de 6 números de la semana $0.25 ..... Trimestre 3.00
EL SOCIALISTA. De Madrid. Colección de 6 números de la semana $0.25 ..... Trimestre 3.00
POLITICA. De Madrid. Colección de 6 números de la semana $0.25 ..... Trimestre 3.00
CRONICA. Revista semanal. Cada número $0.10 ..... Trimestre 1.20
MUNDO GRAFICO. Revista semanal. Cada número $0.10 Trimestre 1.20
PEDIDOS A
LA MODERNA POESIA — LIBRERIA CERVANTES
Obispo 135, Apartado Postal 605 Habana, Av. Italia 62. Apartado postal 1115

INGLES HNOS CHOWN
INDUSTRIA, 136. — TELEFONO M-7104
Nuevas clases colectivas a $4,00 al mes.
Empezarán el 8 de Septiembre.
Cada grupo limitado a seis alumnos.

EXIJA el Suplemento en ROTO
EL «DIARIO DE LA MARINA»

M.E.C.D. 2016

120 ATLETAS TOMAN PARTE EN EL CARNAVAL DE RELEVOS, ESTA NOCHE

PERDIERON AYER LOS CUBS CON EL BROOKLYN, Y EL NEW YORK LES GANO A LOS CARDENALES

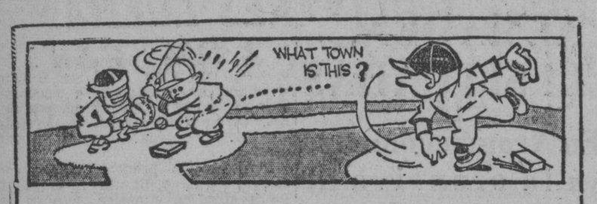

DESDE EL BULL PEN

(Por PEDRO GALIANA)

Don Heffner lucha por quedarse como sustituto de Tony Lazzeri en el team de los Yankees.—El muchacho está bateando.—Rudy York es la mejor sensación del base ball este año.—Sus jonrones son una amenaza para los Yankees, en 1938

NEW YORK, Septiembre 2. (Hilo directo). Las demostraciones de Don Heffner, joven infielder de los Yankees, siguen siendo tan convincentes que Eddie Barrow no piensa ya en Gordon, del Newark, para sustituir a Tony Lazzeri en 1938... Tony, incidentalmente, jugará sus últimos desafíos como player de los Yankees en la próxima serie mundial... McCarthy ha recibido magníficos reportes sobre las actividades de Gordon en la Liga Internacional y lo llevará al campo de entrenamiento en la Primavera, pero, mientras Heffner siga dándole a la pelota en la forma en que lo está haciendo, tendrá la «primera llamada» para ocupar la posición que ha defendido Tony Lazzeri desde 1926... Lo único interesante que han sacado los Yanks de su presente invasión por el Oeste es que Monte Pearson ha reportado en condiciones de volver a ocupar su puesto regular en el pitching staff... Y esta es una buena noticia para Marse Joe, que comenzaba a preocuparse por el cuarto pitcher de su team para la serie de octubre... Garry Schumacher, cronista del Journal-American, nos dijo el otro día en el palco de la prensa de Polo Grounds, que «los Gigantes eran los más indicados para dar a los Yankees la mejor batalla en la serie mundial»... «Schumacher los derrotó el año pasado y puede repetir, y la bola de Cliff Melton puede marear a los mejores hitters de McCarthy»—nos dijo Schumacher... Pero, cuando Tommy Meany se enteró de esto nos dijo: «Phooey».

Lo que ha hecho el joven Rudy York es un verdadero fenómeno... Ningún novato del baseball grande, incluso Joe DiMaggio, ha podido igualar las proezas de York, quien se ha graduado definitivamente como regular en el equipo de los Tigres... York acaba de romper el record de jonrones del Bambino en un mes, y esto tiene a todos los críticos admirados... Para nosotros, incidentalmente, el hitting de Rudy nos brinda la impresión de que los Tigres están adquiriendo punch similar al de los Yankees, y que para 1938 serán capaces de proporcionar una interesantísima batalla a los campeones por el pennant... Algunos periodistas de New York están calificando a McCarthy de «piñero», porque dicen que el veterano líder no quiere sacar del line up a Jake Powell, cuando todo el mundo sabe que Selkirk y Henrich lo hacen mejor... A los players del New York Americano, incidentalmente, no les ha gustado nada la decisión del presidente de la Liga que ordenó se volviese a jugar nuevamente un desafío celebrado con los Indios, que había sido ganado por el NY, 7x6 y protestado por el Cleveland... El game se dará como parte de un doble header en el viaje de los Indios a New York... Y los players Yankees dicen que no es justo que pierdan sus averages de esos días... Si Harridge mantiene firme su decisión (los Yankees han protestado) Gehrig perderá un home run de su record y DiMaggio tres hits... Este match fué protestado por el Cleveland por un cambio de decisión de los umpires... Si ustedes tienen buena memoria se acordarán que los Indios llegaron al noveno inning con ventaja de 6x5 en el score, habiendo empatado Gehrig el game con un home run... Al jugarse el décimo, Rolfe pegó un tubey con un out y poco después, DiMaggio conectó un rolling por tercera y el third baseman de los Indios tocó ligeramente... El umpire de home declaró foul el batazo, y los jugadores Indios apenas si se movieron. Rolfe anotó mientras tanto y DiMaggio llegó a segunda... El umpire de bases declaró buena la pelota y en seguida se formó la protesta por ambas partes... Por fin, el umpire de home declaró bueno el batazo y los Yanks ganaron 7x6... Steve O-Neil protestó el match y ahora Harridge ha aceptado su protesta, bajo la impresión de que la declaración de foul del umpire de home pudo haber detenido a los Indios en el fildeo del batazo de DiMaggio...

Es justo aprovechar esta columna para hacerle saber a los fanáticos cubanos que los periodistas americanos que estuvieron la última primavera en la Habana con los New York Gigantes, hablan admirablemente bien de Cuba y de sus fanáticos de pelota, donde quiera que se paran... Ken Smih, Tommy Meany, Garry Schumacher, Jimmy Kahn, Harold Parrotts, John Ebinger, Jerry Mitchell y los demás, tienen las mejores frases para nuestro país, y esto es algo que nos debe enorgullecer a todos, pues prueba que en poco tiempo hemos sabido captarnos las simpatías de un grupo de señores que nos pueden brindar abundante publicidad durante el año... Incidentalmente, Dan Parker, del Daily News, está en tratos con Carlos Henríquez para ver si organiza otra SEMANA DEPORTIVA en Cuba...

Hoy en día quedan muy pocos jugadores que bateen a las dos manos en las Grandes Ligas... Un «chequeo» personal hecho por The Old Scout, del New York Sun, permite asegurar que el número ha quedado reducido más que nunca... Los únicos que quedan en la Liga Nacional son: Augie Galan, Lon Frey y Rip Collins, de los Cubs de Chicago... Frankie Frisch y Brown, de los Cardenales... Martín y Young, del Filadelfia... Y Lee Grissom, de los Reds de Cincinnati... En la Liga Americana están: Rogell, de los Tigres de Detroit... Rothrock y Smith, de los Atléticos y Teddy Lyons, de los Medias Blancas de Chicago... Cuando Jimmy Ripple reportó al equipo de los Gigantes, era un bateador de dos manos, pero, Terry le recomendó que se dedicase por entero a batear a la zurda... Sin los Hermanos Dean y Pepper Martín, el equipo de los Cardenales no lucen tan lleno de espíritu como otros años... La muñeca derecha de Sam Leslie le sigue doliendo todavía, por eso es que Terry no acaba de enviarlo al lineup regular... Los fanáticos de Brooklyn no han visto con buenos ojos que el manager Grimes haya humillado al inicialista Hassett, quitándolo del line up en pleno juego, sólo porque cometió un error, y ahora le gritan cada vez que lo ven en el terreno... Mike Ryba es el único jugador de la Liga Nacional que puede desempeñar bien todas las posiciones...

Los New York Giants utilizarán nuevos uniformes en su próxima invasión por los terrenos del Oeste... Los Cardenales de San Luis lucen bien cada vez que invaden New York... Por eso no podemos tomar nunca la debida impresión de la novena... Eddie Wilson, del Brooklyn está contento por haber retornado a las Mayores... Dice que en los hoteles dan mejor café... Mike González, de los Cardenales, es el mayor consumidor de cerveza del equipo de San Luis... Y Luque es el que más café toma cuando está en su casa... Lo que más ha extrañado a todos los que vieron la pelea del lunes último entre Joe Louis y Tommy Farr es que el referee Arthur Donovan le dió 14 rounds de 15 a Louis, y UNO SOLO a Tommy Farr... Donovan ha sido el único que vió la pelea en esa forma, pues el que menos le dió 4 rounds, por lo menos, a Farr...

EN LAS GRANDES LIGAS

RESULTADO DE LOS JUEGOS CELEBRADOS AYER

LIGA NACIONAL

Brooklyn, 4; Chicago, 3.
New York, 6; San Luis, 4.
Pittsburgh, 11; Filadelfia, 8.
No había más juegos señalados en este circuito.

LIGA AMERICANA

Cleveland, 4; New York, 2.
Chicago, 4; Boston, 2 (10.)
Chicago, 10; Boston, 8 (20.)
Filadelfia, 5; San Luis, 3.
Detroit, 9; Washington, 8.

ESTADO DE LOS CLUBS

LIGA NACIONAL

	G.	P.	Ave.
1—New York	73	47	.608
2—Chicago	73	49	.598
3—San Luis	65	56	.537
4—Pittsburgh	63	59	.516
5—Boston	59	63	.484
6—Filadelfia	52	69	.430
7—Brooklyn	50	69	.420
8—Cincinnati	47	70	.402
Totales	482	482	

LIGA AMERICANA

	G.	P.	Ave.
1—New York	81	39	.675
2—Detroit	71	50	.587
3—Chicago	71	54	.568
4—Boston	65	54	.546
5—Cleveland	61	58	.513
6—Washington	55	63	.466
7—Filadelfia	39	80	.328
8—San Luis	38	83	.314
Totales	481	481	

JUEGOS SEÑALADOS PARA HOY

LIGA NACIONAL

Brooklyn en New York.
Hoyt (5-7) vs. Melton (14-8).
Boston en Filadelfia.
Turner (15-8) vs. Walter (14-12).
San Luis en Cincinnati de noche.
Herrell (3-5) vs. Hollingsworth (9-10.

LIGA AMERICANA

Cleveland en San Luis.
Allen (8-0) vs. Hogsett (6-15).
Chicago en Detroit.
Kennedy (11-9) vs. Auker (11-8).
New York en Washington.
Ruffing (17-4) vs. Chase (2-1).

NUEVE ENTIDADES PRESTIGIOSAS Y NUMEROSOS ATLETAS LIBRES PARTICIPARAN EN EL CARNAVAL DE RELEVOS, ESTA NOCHE, EN EL HOTEL NACIONAL

Al sonar las nueve se discutirá el primer evento de éste que será el más sonado acontecimiento de la natación en el año y que reunirá a todos los Ases cubanos de ambos sexos en reñidísima lucha.—Entrega de premios y gran baile al final de las justas

Llegó, al fin, el gran día en que tendrá feliz realización el II Carnaval Acuático de Relevos, la magna fiesta deportiva y social que ha logrado el milagro de despertar a proporciones inusitadas el entusiasmo de los fanáticos. Esta noche, en el suntuoso marco que brinda el Hotel Nacional y su bella piscina, se celebrarán las más importantes y magníficas competencias de natación y diving, con el estupendo y obligado corolario de un baile de gala que amenizarán dos afamados conjuntos musicales.

Durante más de un mes, la preparación esmerada del II Carnaval Acuático de Relevos ha ido despertando el interés de los fanáticos a proporciones nunca soñadas. Y hoy puede decirse, sin que pueda aducirse el ya gastado clisse del ballyhoo, que todo el mundo y su tío está interesado en la gran fiesta deportiva y social de esta noche y anhelando que el reloj señale las nueve de la noche para que Manolo Díaz haga su primer disparo, señal de que la inicial competencia habrá comenzado.

Nueve entidades, incluyendo a todos los clubs y colegios que han venido cooperando de la manera entusiasta y decidida al éxito de la temporada de natación y diving del presente año, concurrirán a las pruebas del II Carnaval Acuático de Relevos, convirtiendo las justas de esta noche en la reunión más notable, más esplendorosa y más magnífica de estrellas del sector del deporte acuático.

Esas nueve entidades, a más de los atletas libres que presentaron oportunamente sus respectivas inscripciones, aportando al Segundo Carnaval Acuático de Relevos el considerable número de 120 atletas de uno y otro sexo, incluyendo en ellos a lo más selecto, a lo más granado de la natación nacional en las cuatro categorías establecidas por la Asociación Atlética Femenina de Cuba, la Unión Atlética de Amateurs de Cuba y la Liga Social de Amateurs de Cuba.

Algo en verdad maravilloso

Algo, en verdad maravilloso, será sin género alguno de dudas el II Carnaval Acuático de Relevos. Y, con todo lo esplendente, con todo lo maravilloso y notable que resultó el I Carnaval Acústico de Relevos, celebrado la noche del doce de septiembre del pasado año en la piscina del depaparecido Columbus Yacht Club, todo hace suponer que este segundo que está próximo a tener feliz realización supere, con mucho, de una manera extraordinaria ,al éxito grande y brillante alcanzado aquella noche en la sociedad que asentaba sus reales en la ribera del río Almendares.

Durante las diez competencias del programa el público verá desfilar por la piscina del Hotel Nacional a los mejores nadadores del presente. Y así, en magnificiente sucesión irán siendo presentadas Olga Luque, Margaret Chapman, Ruth Gil, Melba García, Edilia Gil, Rosita Antich, Mary Carvajal, Emelina Medina, Martha Rodríguez, Jean Deagher, Ofelia Guasch y las debutantes en competencias oficiales: la notable Carlota Fowler y las eficientes chicas del Casino Deportivo de la Habana, en el sector de las lindas mientras en el de los feos han de participar en las pruebas de esta noche los mejores nadadores, incluyendo a Oscar Martínez Conill, los Escobar, Palacio, Loyoa, Sardiñas, Rivero, eltc.

Competencias interesantes

Empezando el programa deportivo con la competencia de relevo combinado a seiscientos metros y terminando con el diving femenino, todos los eventos que en el figuran ofrecen grandes atractivos al espectador. Una somera mirada a la lista de inscripciones por pruebas nos dará la razón.

En los eventos femeninos, empezando por los cien metros de estilo libre tenemos la lucha sensacional entre Olga Luque, Ruth Gil, Margaret Chapman, tres grandes nadadoras seniors, y la linda americanita del Jaimanitas Florence McGovern. El medley swin de setenta y cinco metros brindará otra gran lucha y la dorada oportunidad de ver a Olga Luque frente a Melba García, la maravilla asturiana que tan brillantes demostraciones ofreciera durante el meet senior de la Asociación Atlética Femenina de Cuba.

Después vienen los dos relevos. En el medley para atletas juniors al muy estupendo conjunto que posee el Miramar Yacht Club que integran Emelina Medina o Martha Rodríguez, Jean Deagner y Ofelita Guasch. Y en el de 4x50 Miramar y Casino Español brindarán una sensacional lucha en la que Olga Luque, Margaret Chapman, Ofelia Guasch y Martha Franquiz se enfrentaran con el cuarteto casinista de Rosita Antich, Ruth y Edilka Gil y Melba García en una brillante competencia.

Finalmente está el diving. En él, por primera vez los fanáticos verán a un nutrido grupo de muchachas luchando por los laureles de la victoria, siendo de notar que esta vez Margaret Chapman, campeona senior y centro americana: Mary Carvajal, junior y novicia; Teresa Gómez, senior de 1936 y Rosita Antich, ganadora del diving en el I Carnaval se batirán contra Carlota Fowler, simpática diver del Habana Yacht Club y Vedado Tennis, que aseguran ha de dar la sorpresa de la noche en esta competencia.

Eventos masculinos

Los eventos masculinos tienen igual importancia. El relevo libre estilo de 4x100 ha reunido al Miramar, Vedado, Instituto de la Víbora y team libre del Vedado. El relevo de espalda y pecho será discutido por el Vedado Tennis, Casino Deportivo, Instituto de la Víbora y Miramar Yacht Club. El de distancias cominadas tendrá como participantes al Miramar, Casino Deportivo, Vedado Tennis e Instituto de la Víbora y el medley relay al team libre del Vedado, YMCA, Casino Deportivo y Vedado Tennis. En el diving lucharan 18 artistas de los clavados, incluyendo al excampeón nacional y centro americano Jorge Pérez de Alderete.

El gran baile

Luis Fabre y su orquesta del Jockey y la Sonora Matancera amenizarán el gran baile que dará comienzo a las diez de la noche en la terraza y salón anexo a la cantina, baile este que servirá de pretexto para hacer entrega de los premios a los ganadores del Carnaval Acuático de Relevos.

Sesenta centavos los caballeros y cuarenta las damas son los precios para esta fiesta cumbre de la temporada veraniega, que se verificará esta noche en el Hotel Nacional.

RUTH GIL, realidad de la natación cubana, que es una de las atracciones del Carnaval de Natación marcado para la noche de hoy. Defiende los colores prestigiosos del Casino Español. La señorita Gil mejoró el record de Cuba y Centro América en las competencias seniors de este año

VINIENDO DE ATRAS GANO EL BROOKLYN A LOS CUBS, 4 POR 3

Con un rally de 2 carreras empataron el juego en el octavo para ganarlo en el décimo

BROOKLYN, septiembre 2. (AP.)—Los Dodgers dejaron a los Cubs en el segundo lugar de la Liga, superándolos 4 por 3 en un juego que duró once innings.

La derrota, que ocurrió mientras los Gigantes derrotaban a los Cardenales, hizo caer al Chicago a un juego detrás de éstos.

Los Dodgers vinieron de atrás para empatar el score en el octavo con un rally de dos carreras, en el cual tuvo intervención un costoso error del infield de los Cubs, y ganaron en el segundo inning extra. Max Butcher, el gigante lanzador de los Dodgers, que se hizo cargo de los lanzamientos en el décimo inning, después de que Hamlin y Jim Lindsey le habían precedido, ganó su propio juego conectando el hit que hizo posible la carrera decisiva.

La carrera decisiva la confeccionó el Brooklyn de esta manera: Brack, hit, fué forzado en segunda por English; Wilson recibió la base y Butcher conectó el hit que hacía falta.

A continuación damos el score:

CHICAGO

	V.	C.	H.	O.	A.	E.
Hack, 3b	5	0	1	1	1	0
Galan, lf	4	0	0	5	0	0
Herman, 2b	4	1	1	4	4	0
Demaree, rf	4	0	0	2	2	0
Hartnett, c	4	1	2	6	1	0
Jurges, ss	3	0	0	2	2	0
O'Dea (1)	0	0	0	0	0	0
Frey, ss	0	0	0	1	0	0
Cavarretta, 1b	4	1	2	6	4	1
Stainback, cf	3	0	1	1	0	0
Lee, p	4	0	1	4	1	0
Totales	35	3	8*	32	15	1

(1)—Bateó por Jurges en el 9o.
*—Dos outs cuando se hizo la carrera de la victoria.

EXIJA LA ETIQUETA
VITI
EN SU ROPA INTERIOR

BROOKLYN

	V.	C.	H.	O.	A.	E.
Cooney, cf	5	1	0	0	1	0
Bucher, 2b	5	1	2	7	6	0
Hassett, 1b	5	1	4	12	2	0
Lavagetto, 3b	4	0	1	0	2	0
Phelps, c	4	0	1	3	3	0
Brack, lf	5	0	2	2	0	0
English, ss	4	1	0	6	4	0
Wilson, rf	4	0	1	2	1	0
Hamlin, p	2	0	1	1	0	0
Manush (1)	1	0	0	0	0	0
Lindsey, p	0	0	0	0	0	0
Winsett (2)	1	0	0	0	0	0
Butcher, p	1	0	1	0	0	0
Totales	41	4	13	33	19	0

(1)—Bateó por Hamlin en el 7o.
(2)—Bateó por Lindsey en el 9o.

Anotación por entradas:

Chicago . . . . 010 110 000 00—3
Brooklyn . . . 100 000 020 01—4

Sumario:

Empujadores: Cavarretta, Hartnett, Lee, Lavagetto, Bucher, Hassett, Butcher. Two base hits: Herman, Cavarretta, Lavagetto, Brack, Hassett, Wilson y Bucher. Sacrifices: Stainback, Lavagetto, Herman. Double plays: English a Bucher a Hassett; Bucher a English a Hassett; Herman a Cavarretta; Demaree a Jurges a Hack. Quedados en bases: Chicago, 4; Brooklyn, 9. Bases por bolas: Lee, 3; Lindsey, 3. Strike outs: Hamlin, 2; Lee, 5; Butcher, 1. Hits: a Hamlin, 6 en 7 innings; a Lindsey, 2 en 2; a Butcher, cero en 2. Ganó Butcher. Umpires: Pinelli, Goetz y Reardon. Tiempo: 2:09.

McCARTHY BATEO DOS JONRONES, Y EL NEW YORK GANO

Los Cardenales hicieron una carrera en el décimo, pero le ripostaron con un par

NEW YORK, septiembre 2. (AP.)—Los valientes Gigantes se fueron a un juego completo en la delantera de la Liga Nacional, venciendo a los Cardenales 5 por 4, tras diez innings de lucha.

Teniendo la inesperada ayuda de un ataque formidable por parte de Johnny McCarthy, usualmente una paloma en el uso de la estaca, que bateó dos home runs, los Gigantes vinieron de atrás en tres ocasiones para vencer finalmente.

A pesar de que los Gigantes les batearon a Si Johnson y Bob Weiland, que entró en el juego en el décimo episodio, diez y seis hits, mientras los Cardenales sólo le bateaban ocho a Harry Gumbert, Al Smith y Dick Coffman, su pobre fielding hizo llegar la contienda a extra innings.

Los Cardenales tomaron una carrera de ventaja en la primera mitad del décimo y parecían ganadores, pero Mel Ott empató el score con su 30th home run, y entonces Leiber, Danning y Whitehead batearon de hit para hacer anotar la carrera decisiva.

El batting de McCarthy les salvó a los Gigantes un juego que ellos tiraron con sus cuatro errores. En el sexto innings, con su primer homer, con uno en bases, borró la ventaja alcanzada por los Cardenales en el primero; éstos se fueron delante nuevamente en el octavo, pero pronto él con su segundo homer empató el score, para preparar la escena a Ott y sus compañeros.

Los Cardenales no sólo perdieron el juego, sino también los servicios de su primera base Johnny Mize, quien, en el sexto inning, salió lesionado, y a pesar de que no se cree sea cosa grave, fué llevado al Hospital para un reconocimiento por los rayos X.

CARDENALES

	V.	C.	H.	O.	A.	E.
T. Moore, cf	5	1	2	3	0	0
Brown, 2b	4	1	1	5	6	0
Mize, 1b	2	0	2	6	0	0
S. Martín, 1b	1	1	0	5	0	0
Medwick, lf	4	0	1	4	0	0
Padgett, rf	3	0	0	1	0	0
Bordagaray, rf	2	0	0	0	0	0
Gutteridge, 3b	5	1	2	0	3	0
Durocher, ss	4	0	0	5	3	0
Owen, c	3	0	0	0	0	1
Johnson, p	2	0	0	0	3	0
Weiland, p	0	0	0	0	0	0
Totales	37	4	8*	29	15	1

*—Había dos outs cuando se hizo la carrera decisiva.

GIGANTES

	V.	C.	H.	O.	A.	E.
J. Moore, lf	5	0	1	4	0	0
Bartell, ss	5	0	1	3	3	1
Ripple, rf	5	0	1	1	0	0
Ott, 3b	5	1	2	0	5	1
Leiber, cf	5	2	3	1	0	0
McCarthy, 1b	5	2	3	13	1	0
Danning, c	4	0	1	4	1	2
Whitehead, 2b	5	0	3	3	2	0
Gumbert, p	2	0	1	1	6	0
Smith, p	1	0	0	0	0	0
Coffman, p	0	0	0	0	1	0
Totales	42	5	16	30	19	4

Anotación por entradas:

San Luis . . . . 010 000 020 1—4
New York . . . 000 002 010 2—5

Sumario:

Empujadores: McCarthy, 3; Medwick, Gutteridge, Ott. Three base hit: Mize. Home runs: McCarthy, 2; Ott. Base robada: Gutteridge. Sacrifices: Gumbert, Brown. Double plays: Durocher a Brown a Mize; Johnson a Brown a Mize; Whitehead a McCarthy. Quedados en bases: New York, 10; San Luis, 8. Bases por bolas: Gumbert, 3; Johnson, 1. Strike outs: Gumbert, 1; Smith, 1. Hits: a Gumbert, 6 en 7 innings, salió con 2 outs en el octavo; a Smith, 2 en 2 y un tercio; a Coffman, cero en dos tercios; a Johnson, 14 en 9 y un tercio; a Weiland, 2 en un tercio. Dead ball: Gumbert, a Mize. Passed ball: Danning. Ganó Coffman. Perdió Johnson. Umpires: Magerkurth, Parker y Moran. Tiempo: 3:15.

AMATEUR ACES!

TIPS DE AQUI Y DE ALLA!

El matrimonio ha ido retirando una a una a todas las estrellas del basket femenino en Cuba... Fina La Rosa fué de las primeras en abandonar el floor cuando escuchó las campanas nupciales al lado del doctor Vicente Banet... Después siguieron por el mismo camino: Isabel Jiménez, la mayor de las Sauvalles; Bertha Finlay, Bolita Caraballo, Chiquitica Sola, Ina Fernández y otras más... La última baja es «GALLITO» TAMARGO, que fué una de las glorias del equipo del Hispano... Y pronto estará de turno NENA SAAVEDRA, que unirá sus destinos a ENRIQUE FINLAY... Una de las pocas atletas del floor que ha seguido jugando después de casada, es MIMI SALMON DE MASJUAN... Por eso tiene mayor mérito su trabajo deportivo... Especialmente ahora que posee un lindo baby... Después de algunos meses de descanso, es posible que MARCELINO ALBAREDA retorne pronto al tinglado deportivo en una forma activa... Lo que nos hace preguntar: Qué será de la vida de Pappy Odoardo?... Tip particular: No pierdan de vista el próximo team junior de basketball del Vedado Tennis Club!!!... It-s gonna be wonderful!!!... Harold Parrotts, cronista de tennis de Brooklyn, nos ha encargado demos las gracias a Roberto Chomat por las atenciones que ha tenido con él... Parrotts nos anunció que Roberto venía pronto para New York... Es cierta la noticia?...

El esfuerzo relizado este año por José Ignacio Digón al frente de la Federación de hand ball prueba elocuentemente lo mucho que puede hacer una persona que desee y trabaje en un deporte que se «considere muerto»... Entre Digón y la Playa de Marianao han levantado otra vez el hand ball y esto nos hace pensar que pronto se volverán a registrar aquellos interesantes campeonatos como los que se daban en el piso del Ferroviario... Incidentalmente, por qué razón los Pulgarcitos insisten en mantenerse en las sideslines?... Acaso no comprenden que es mejor presentar equipos en los campeonatos que se organicen?... El Ferroviario ocupó una vez un lugar prominente en nuestro tinglado deportivo amateurs y no hay derecho a que sus dirigentes lo mantengan alejado de los deportes... Come on, Collado!...

x x x

Estoy en New York, alejado de las cosas habaneras, pero, siempre que veo jugar hand ball en los «play-grounds» locales o en las playas, me acuerdo de la «muchachada de la Playa de Marianao»... ¿Cómo va esa contienda, boy?... Me gustaría saber si Félix Heres y R. Fernández han logrado imponerse en la tercera categoría y el final que ha tenido la segunda... Membrilol Fernández y Trompito estaban jugando bien últimamente y tenemos la seguridad de que han hecho de las suyas... Este campeonato de hand ball que organizó César Cano será gratamente recordado por todos... Ha permitido conocer muchos jugadores que permanecían ignorados y ha probado que los handbolistas de la Playa están en disposición de jugar con los mejores de Cuba... Adolfo González, Cuello, Rivas, Anca, Amador de los Ríos y Lewis, por citar tan sólo unos cuantos, merecen los mejores calificativos...

x x x

No estaría mal organizar una contienda de hand ball, al estilo «Copa Davis», entre los clubs... El SEYCA pudiera donar la copa y medallas para los ganadores, celebrándose la competencia en sus canchas... Cada club tendría que inscribir una pareja para los dobles y dos players de singles, eliminándose al team que saliese conquistado... Al final pudiera encontrarse el mejor club de hand ball de Cuba... La presencia del club San Carlos en el próximo campeonato de basket ball de la Unión Atlética de Amateurs sería un enorme paso de adelanto para los carlistas, pero, al mismo tiempo representaría un golpe serio en las aspiraciones de la Liga Social, y creemos que Coyula le sabrá hablar a Oscar Ruano en forma convincente para impedir el traslado... Nota especial: Las demostraciones del pequeño Carrión en la cancha de hand ball prueban elocuentemente algo que dijimos del muchacho hace tiempo... Esto es, que de mantenerse en la cancha podrá ser una de las estrellas del deporte en Cuba.

x x x

La Liga Nacional que preside el entusiasta Enrique Nogueira—que se nos perdió de vista en New York—debiera darle un chance oficial al team de la «Casa Estany», para celebrar una serie co-criolla con el ganador de la contienda Nacional, tan pronto finalice el campeonato... Dos juegos pudieran celebrarse en Cienfuegos, dos en la Habana y el quinto a decidir por la suerte, si hiciese falta... La Liga debe acordar también, que los clubs no podrán celebrar más desafíos después de terminada la temporada... Los peloteros deben descansar en el invierno, como hacen los de las Grandes Ligas, a fin de que no maten la afición del público... El invierno se ha hecho para el football y basketball... dos deportes que descansan durante el verano.

x x x

Es una lástima que los mejores jugadores cubanos amateurs no puedan formar el team Olímpico por tratarse de ateletas rehabilitados... Quilla Valdés, la estrella del Hershey, sería una llave segura para nuestro conjunto Olímpico de poder competir... La derrota experimentada por Adolfo González en el hand ball a manos de Pancho podrá pasar a la historia del año deportivo como una de las cosas más inesperadas de 1937... Dolf estaba jugando extraordinariamente bien en la Playa de Marianao cuando este servidor abandonó La Habana, y Pancho habrá tenido que jugar mucho para dominarle... Incidentalmente, todavía hay mucha gente que estima que Adolfo y Wilfredo Benítez pudieron haber derrotado a Cheo Herreiz y Emilito Powers de haciones en el campeonato Nacional, lo cual nos hace pensar que algo debiera hacerses para combinar una serie en ese sentido.

x x x

Si el viaje del club Teléfonos a Panamá se retarda demasiado, el colegio «Sepúlveda» no podrá prestarle a María Conforti a Eduardo de las asas... Falta poco ya para que comiencen las actividades femeninas de las colegiales, y el «Sepúlveda» necesitará de los servicios de María... El trabajo de Perico Miranda como coach ha sido este año extraordinario y esto es algo que el Comité Olímpico no debe perder de vista a la hora de hacer sus designaciones... Miranda ha barrido en todas las competencias en que ha participado y lo más notable del caso es que este año ha tenido que competir con mucha gente nueva... Perico sabe cómo preparar a sus hombres... De ahí los magníficos resultados que obtiene... Jorge Valverde ha obtenido magníficos resultados con Perico Neyra y es nuestra opinión que este muchacho será uno de los buenos nadadores de espalda de Cuba cuando consiga más peso... Ahora sus stroks son excelentes, pero, están faltos de punch...

x x x

Fiestas como el Carnaval de Relevos, preparado hábilmente por Julito (L-m going to be marry) Fernández y Mario I. de la Hoya, deben ofrecerse frecuentemente en la Habana... En Cuba debe darse con más calor la mano a deportes como la natación y el gridiron... Estos son dos deportes de primera que no deben echarse al olvido.

Cariñosamente,

D A N.

New York, septiembre de 1937.

OMNIBUS DE CAMAGÜEY S. A.

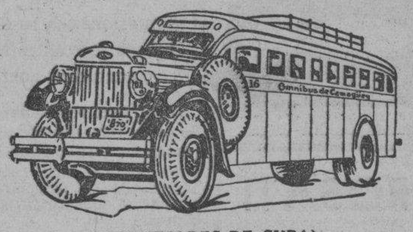

(LOS MEJORES DE CUBA)
NUEVOS TURNOS NUEVAS SALIDAS.
Salidas de la Habana del Hotel Pasaje (Por Zulueta)
4.30 AM Directo a Holguín
6.00 AM Directo a Santiago de Cuba
7.30 AM Directo a Camagüey
9.00 AM Directo a Camagüey
11.30 AM Directo a Camagüey
1.00 PM Directo a Santiago de Cuba
4.30 PM Directo a Santiago de Cuba
7.00 PM Directo a Santiago de Cuba
9.30 PM Directo a Camagüey
11.30 PM Directo a Santiago de Cuba
TENEMOS SERVICIO DE EXPRESO DE PAQUETERIA PEQUEÑA ENTREGA INMEDIATA CON GARANTIA.
PARA INFORMES TELEFONOS M-1715 y M-4838.

M.E.C.D. 2016

ES INCIERTO EL FUTURO DE LOS PESOS COMPLETOS DEL RING EN N. YORK

ADOLFO LUQUE Y CHEO OLIVARES QUIEREN CONSEGUIR LOS SERVICIOS DE ALEJANDRO OMS

NO SE SABE QUE ES LO QUE SUCEDERA CON LOS GRANDES PESOS COMPLETOS DEL RING

Mientras Louis anuncia que no volverá a ponerse un guante hasta 1938, Mike Jacobs habla de un torneo eliminatorio y Maxie Schmeling anuncia una tournée.—Opinión de ex campeones

CONVIENEN EN QUE NO HAY UN GRAN CHAMPION

(Por Galiana. Especial al DIARIO DE LA MARINA)

NEW YORK, septiembre 2. (AP.) El resultado de la pelea de Joe Louis y Tommy Farr tiene totalmente revolucionado el ambiente pugilístico en New York.

Mientras unos estiman que Louis mismo tuvo la culpa de lo que le pasó por no haber hecho el entrenamiento en forma debida, otros insisten en que es de muy poco sportsmanship sacar a relucir esa historia «cada vez que un oponente pone en ridículo al orgullo de Detroit.»

«Da la casualidad»,—dicen estos señores,—«que Louis nunca ha hecho el training debido cuando lo zurran en el ring. Esa fué la historia que ofrecieron cuando fué vencido por Schmeling y es la misma que se escucha ahora, debido a la demostración de Farr».

«La verdad es que Louis no ha sido nunca tan formidable como lo han pintado y la prueba de esto puede hallarse en la opinión expresada por los distintos campeones que presenciaron el programa del lunes, después de terminado el combate.»

Lo que dijeron

Estos campeones se xpresaron así:

Jack Dempsey: «Hace quince años, yo hubiese enviado a Jack Kearns a pelear en mi lugar, si mis contrarios hubiesen sido como Louis y Tommy Farr.»

Jack Johnson: «Dénme un buen bisteak un poco de aire fresco y me comprometo a retarlos a los dos juntos.»

Jack Sharkey: «Y, pensar que este público me silbaba cada vez que subía al ring como campeón!»

Gene Tunney: «Fué un espectáculo interesante, pero, se ve que el boxeo ha descendido.»

Jimmy Braddock: «He sido un hombre desgraciado. Si Louis me llega a pelear a mí, como lo hizo con Farr, a estas horas sería todavía campeón mundial.»

Barney Ross: «Louis ganó, pero, no me convenció. En ningún momento utilizó su punch y yo sé que tiene bastante.»

Max Schmeling: «El resultado de este combate, prueba elocuentemente por qué me echaron a un lado.»

Pedro Montanez: «Y, pensar que esta gente recibe más de 50 mil pesos por un encuentro como ese!»

Mickey Walker: «¿Por qué habré dejado la comida que tenía para ver esto?»

Benny Leonard: «¡Qué siento haber nacido tan rápido y tan ligero!»

Johnny Dunde: «Lo mismo digo yo.»

Lou Ambers: Farr merecía unas tablas. ¡Qué lástima que no tenga punch!»

Marcel Thil: «Mondieu!»

Enorme confusión

Existe realmente enorme confusión en el ambiente pugilístico. Ayer me di un paseo por las oficinas de Mike Jacobs, en el Hippodrome, y la verdad es que nadie podía dar una noticia oficial sobre el futuro de Louis y el de Farr.

Jacobs quiere celebrar ahora un torneo de eliminación en el cual piensa meter a Braddock, Baer, Pastor y los demás, pero, Maxie Schmeling ha pedido que lo dejen fuera.

Maxie asegura que la demostración de Louis frente a Farr justifica perfectamente que es el contrario lógico para la próxima pelea, y dice que no aceptará tomar parte en ningún torneo, a menos que le prometa ese bout con Louis para Junio de 1938.

Jacobs dice que «el que no se elimine, se considerará fuera de todo chance de pelear con Louis.» Y había de empezar la fiesta con un bout entre Braddock y Maxie Baer, firmado para el mes de Noviembre en el Madison Square Garden.

Mientras tanto, Louis——que está usando espejuelos por primera vez desde que subió al ring—(lo cual da una idea de los golpes que recibió en su combate con Farr), se ha ido para Detroit y dice que no volverá a pelear hasta 1938.

No se sabe lo que pasará

Nadie sabe lo que pasará después de tanta confusión. Schmeling dice que se irá de gira por todos los Estados Unidos, si no le dan el chance que merece. Jacobs insiste en que tiene que participar en el torneo eliminatorio. Louis se queja de que le han pedido siempre demasiado. Esto es, que noquee a todos sus opositores, y Tommy Farr se entretiene en reirse de todos los que no lo tomaron en consideración en el combate con el campeón.

Cada vez que alguien se le acerca al inglés, todo lo que dice es:

«Yo dije que resistiría los 15 rounds y me estuve en pie sin ir a la lona un solo instante.»

DE NUEVO OCUPAN LOS MARINOS EL PRIMER LUGAR AL GANARLE AL QUINTO REGIMIENTO, Y PERDER EL COLUMBIA

Los últimos perdieron en 10 innings, contra La Cabaña y luego, en el segundo encuentro la Marina le ganó al Quinto Distrito. Oscar Campos pitcheó un buen juego, pero a ratos estuvo wild

Ya tenemos nuevamente a la Marina en el primer lugar del Campeonato Inter-Fuerzas Armadas. Ella y Columbia, están imitando a Cubs y Gigantes. Ayer perdió el team del Regimiento 6 contra los artilleros de La Cabaña, y después los marinos derrotaron a los players del Quinto Distrito. A pesar de lo poco que están bateando los boys de Figarola, dieron que hacer, pues aun en el noveno inning se pusieron peligrosos, y amenazaron con ganar el juego, o por lo menos empatarlo. Pero en esta ocasión se impuso I'ené Monteagudo.

Pero lo que sí llora ante los ojos de Dios, es que un team que no batea más que cinco hits, le gane a otro que dió once. Y esto fué lo que le aconteció a los de Columbia. Moncada puso en el centro del diamante a su pitcher estrella, Oscar Campos. Y este, correspondió. Estuvo a ratos wild, pero siempre reaccionaba a tiempo para salir de los hoyos en que él mismo se metía. En los cinco primeros innings, Oscar Campos solamente había permitido dos hits (los dos de Toyo), y tenía a La Cabaña en cero carrera por tres. Pero en el sexto acto, se registró un fenómeno. Sin batear ni un hit, La Cabaña hizo tres carreras y empató el juego!

En el inning siguiente, después de dos outs, Rubén García bateó un tubey y anotó por hit de Campos. Pero en la siguiente entrada, en la octava, volvieron a empatar los de La Cabaña, haciendo la carrera Linares, que llegó a primera por base por bolas, a segunda por hit de Ramos, a tercera en un pisa y corre después de un fly al left, y a home, también por un pisa y corre después de un fly al center de Valdés.

Hubo necesidad entonces de jugar innings extra, pero en el décimo, después que le propinaron un buen skunk a Columbia, Linares tomó la primera por bolas malas. Después Ramos trató de sacrificarse, pero al intentar Oscar Campos realizar el out en segunda, la jugada se convirtió en un fielder's hoice, y ambos jugadores quedaron safes en segunda y primera. Le tocaba entonces batear a Bolaños, pero se envió a batear por él a Rufo Valdés, que es un buen tocador de planchas, y éste correspondió con un toque perfecto por tercera base. Heredia tiró apuradamente a primero, pero la tirada fué mala, por lo que Linares se coló en home y ahí mismo se acabó el juego. Por cierto que tuvo un final apoteósico, pues varios compañeros se le tiraron arriba y formaron sobre el mismo plate una especie de scrimagge.

REGIMIENTO 6

	V.	C.	H.	O.	A.	E.
Pagés, cf	5	0	3	2	1	0
Hernández, lf	4	0	1	4	0	0
Gutiérrez, c	4	0	0	2	0	0
Heredia, 3a	4	1	1	1	2	1
Calderón, rf	4	0	1	1	0	0
Carbonell, 2a	4	0	1	1	9	0
González, ss	4	0	0	2	2	2
García, 1a	4	2	2	14	0	1
Campos, p	3	1	2	0	4	0
Veitia, lf	1	0	0	0	0	0
Acosta, p	0	0	0	0	0	0
Totales	37	4	11	27	18	4

REGIMIENTO 7

	V.	C.	H.	O.	A.	E.
Rojas, ss	3	0	0	3	6	0
Triana, 3a	3	1	1	4	3	0
Toyo, lf	5	1	2	0	1	0
Linares, 1a	2	3	0	13	1	1
Ramos, 2a	4	0	1	4	4	0
Bolaños, rf	4	0	0	2	0	0
R. Valdés, cf	2	0	0	0	0	0
Montalvo, c	3	0	0	4	2	0
Estrella, p	4	0	0	0	2	0
A. Valdés (1)	1	0	1	0	0	0
Totales	31	5	5	30	19	1

(1)—Bateó por Bolaños en el 9o.

Regimiento 6 . 001 110 100 0—4
Regimiento 7 . 000 003 010 1—5

MARINA

	V.	C.	H.	O.	A.	E.
Vázquez, cf	4	0	0	6	0	0
Forbes, lf	4	2	3	3	0	0
Veitia, rf	4	1	2	3	0	0
J. Abreu, 2a	4	0	1	4	0	0
Hernández, 1a	4	0	0	2	0	0
Ruiz, 3a	4	0	0	1	0	0
Quevedo, c	4	0	0	8	0	1
Valdés, ss	3	0	0	0	4	0
Monteagudo, p	2	0	1	0	0	0
Totales	33	3	7	27	4	1

REGIMIENTO 5

	V.	C.	H.	O.	A.	E.
Alfaro, 2a-ss	5	0	1	1	8	0
Alderete, cf	4	0	0	3	1	0
Arteaga, 1a	3	0	0	9	0	0
Santana, 3a	0	0	0	0	0	1
Cárdenas, ss-2a	1	0	0	4	0	1
A. López, rf-2a	2	0	0	0	3	0
Jorrín, lf	3	0	0	2	0	0
Peña, c	4	0	1	4	1	0
Abreu, p	2	0	0	0	1	0
Gómez, 3a	3	1	1	3	1	0
Suárez, rf	1	0	0	0	0	0
Romero, rf	2	0	1	1	0	0
Garzón (1)	1	0	1	0	0	0
F. González (2)	1	0	0	0	0	0
Totales	32	1	5	27	15	2

(1)—Bateó por Jorrín en el 9o.
(2)—Bateó por Abreu en el 9o.

Marina . . . . 201 000 000—3
Regimiento 5 . . 001 000 000—1

CON UN RALLY DE CINCO CARRERAS EN EL NOVENO VENCIERON LOS PIRATAS

FILADELFIA, Sept. 2. AP. Con dobles de Vaughan y Jensen y un hit de Padden, los Piratas anotaron cinco carreras en el noveno inning para derrotar a los Phillies 11 por 8. Los Phillies anotaron una carrera en su novena entrada por hit de Camilli, pero fueron dominados después cuando llenaron las bases con un solo out.

Anotación por entradas

		C.	H.	E.
Pittsburgh	110 310 005—	11	15	2
Filadelfia	010 300 031—	8	12	2

Baterías: Blanton, Brown, Swift, Brandt y Padden, por el Pittsburgh; Jorgens, Johnson, Passeau, Lamaster, Kelleher y Grace, por el Filadelfia.

LOS WHITE SOX GANARON EL DOUBLE HEADER A LOS MEDIAS ROJAS DE BOSTON

CHICAGO, Sept. 2. AP. El Chicago White Sox le ganó el doble juego celebrado hoy al Boston, con anotaciones de 4 por 2 y 10 por 8. Esta fué la última aparición del Boston en Chicago.

Primer juego

		C.	H.	E.
Boston	001 001 000—	2	4	0
Chicago	202 000 00x—	4	8	0

Baterías: Marcum, González y Berg, por el Boston; Lee y Sewell, por el Chicago.

Segundo juego

		C.	H.	E.
Boston	001 010 114—	8	14	3
Chicago	223 100 02x—	10	16	2

Baterías: McKain, Olson, Thomas, Walberg y Desautels y Berg, por el Boston; Whitehead, Brown y Shea, por el Chicago.

TOPICOS FUTBOLISTICOS

—Los gallegos en Barranquilla.
—El programa del domingo.
—Esta noche en el Hispano.

Ya tenemos en Barranquilla al equipo del Deportivo Centro Gallego.

En este lugar tienen concertada una serie de tres juegos, que preparó el presidente de dicha sociedad deportiva, que para hacerlo, salió de Calí, Colombia, antes que el equipo.

Los Alacranes llegaron a Barranquilla, según habrán leído nuestros lectores, el pasado martes. Y el primer match está señalado para el domingo próximo, día 5. No sabemos cuáles habrán de ser los teams que se enfrentarán al conjunto Campeón de Cuba, pero cualquiera que sean ellos, esperamos que los muchachos cumplan como lo han venido haciendo hasta ahora.

Por las noticias que sabemos, nada hay en definitiva de un viaje a Caracas, como tampoco de una serie de juegos en San José, Costa Rica. Hasta que el Deportivo Centro Gallego no termine su serie en Barranquilla probablemente, no sabremos qué rumbo tomará el equipo.

El próximo domingo habrá futbol en el Campo Cerveza Polar.

Y en esta ocasión seguramente que no habrá de presentarse un día tan lluvioso como el del domingo pasado, lo que quiere decir. que habrá mejor entrada.

El programa es bastante interesante:

Comenzará la fiesta a la una y cuarenta con el match de Onital y Academia Unión Cincuenta, equipos de la Liga Intercolegial. Un buen aperitivo para los aficionados al balompié.

Después, a las tres de la tarde, veremos a los Campeones del Nacional contra El Huracán, su más fuerte adversario en la Serie B.

Y por último, a las cuatro y diez, Iberia y Centro Gallego.

Esta noche es la señalada para el cambio de gobierno en el Deportivo Hispano América. Carlos Alonso Fierro, el hombre que tanto ha hecho por el Hispano, le entregará el mando a Longino Rodríguez, quien viene dispuesto a continuar la buena labor realizada por su antecesor.

Ni que decir tenemos que habrá mucha animación en la casa de los Tigres.

A continuación publicamos una especie de alocución que hace a los socios del Deportivo Hispano América su principal figura hasta estos instantes:

«A los socios y simpatizadores del Hispano:

El viernes día 3 (hoy) se celebrará en nuestro local social, Paseo de Martí 125, altos, a las 9 de la noche, un acto hispanófilo, consistente en la toma de posesión de la nueva Junta Directiva de nuestro Club.

Cada acto de nuestra sociedad que ya es cuarto-centenaria, tiene una destacada significación en la vida de nuestros deportes; y los hispanófilos, que nos damos cuenta de esta circunstancia halagüeña, queremos dar a este acto referido toda la magnitud que nuestra vida social y los deportes exige, trayendo a nuestra casa lo que más vale en estas manifestaciones sociales y reuniendo a todos los socios y amigos con sus familias en nuestros salones, para hacerlos testigos de la alta labor de nuestro cambio de poderes y honrar a la vez nuestra casa con su grata presencia en ella.

Todo ello obliga a la redacción de estas líneas, que llevan consiga una invitación cordial para todos los de casa, y el deseo ferviente del Hispano de reunir bajo nuestro techo, acogedor y amable, a la gran familia hispanófila.

Os lo ruego a todos, con la emoción que producen las grandes solemnidades hispanófilas, vuestro presidente y amigo,

Carlos Alonso Fierro,
Presidente.

REAPARECE JUGANDO DEL CLUB ATLETICO, GERMAN RODRIGUEZ

Mañana se jugará en el Vedado y Hershey en opción al base ball amateur

Germán Rodríguez va a reaparecer en el desafío de mañana frente al team del Hershey. El Atlético de Cuba, de este modo, contará con todos sus valores efectivos en el desafío importante que tiene frente al team del Central, que es hoy el leader en la justa de la Liga Nacional. Mañana se jugará en la Habana y en Hershey solamente. Los games de la capital están marcados en el Vedado Tennis Club y seguirán este orden:

1—Teléfonos vs. Vedado.
2—ADC vs. Universidad.

García vs. Alonso serán los posibles pitchers del primer juego de mañana. Los azules del Vedado quieren conquistar la victoria de todos modos. Los Caribes abrirán con Tabo Vega frente al ADC. Ha de ser un bonito espectáculo el próximo.

Para el domingo también se anuncian carteleras de enorme importancia. El Vedado con la Escuela Naval y el Fortuna frente al Cubaneleco en Marqueses Park, y en Cubaneleco, Teléfonos vs. Atlético y Hershey vs. Yara. Son pruebas difíciles para los leaders de la competencia.

Powers y Herreiz juegan hoy en el Asturias frente al duetto Aldama-Garcíarena

A las nueve de la noche continuarán los partidos de singles que tanto éxito han obtenido entre los fanáticos por el buen desenvolvimiento que han tenido.

En la combinación de hoy, ha sido insertado un importante encuentro entre «Cheo» Herreiz y Emilio Powers vs. Garciarenas y Aldama.

Los singles serán dos en vez de tres como es costumbre, ya que habrá un partido doble.—L. R.

HARRY GORDON, ENTRENADOR DE PHIL BAKER, ESTIMA QUE CHOCOLATE NO HA DE RESISTIR EL EMPUJE DEL YANKEE

Gordon, estima que Choco lo ha hecho todo al revés, pero nos parece que eso es darle mucha importancia al training. El trabajo de ayer en la Arena Cristal. Muy bien Kid Rapidez

EL CORONEL BATISTA PRESENCIARA LAS PELEAS

Ayer hicimos una excepción, y más por curiosidad que por otra causa, nos fuímos a la «Arena Cerveza Cristal» a ver el trabajo preparatorio de los boxeadores que han de aparecer en el gran programa que se ofrecerá el próximo domingo en el ring que se levantará en el gran Stadium Cerveza Tropical. No hay cosa que desconcierte más a los repórters de boxeo, que el training de éstos. Nosotros al menos, lo hemos experimentado en muchas ocasiones, y por eso que no le concedamos importancia alguna a esos trabajos de preparación. En ocasiones hemos visto boxeadores que nos han parecidos excelentes, hemos advertido en su trabajo una condiciones formidables, y más tarde, a la hora de pelear, resultaron unos maletas. Y por contrario, otros que apenas le dimos importancia por su trabajo desabrido, sin alma, pudiéramos decir, a la hora de pelear de verdad, resultaron verdaderas estrellas.

La Arena Cristal estaba llena. Como hacía tiempo que no la veíamos. Público entusiasta y exigente al mismo tiempo, pues cuando los muchachos no hacían guantes con virilidad, protestaban como si hubiesen pagado por la entrada. Por cierto que hubo un detalle que nos convenció de que al público, en su mayor parte, no le gusta el training. Y lo decimos, porque en uno de los intervalos surgió en las gradas una pelea de verdad, entre dos curiosos, que seguramente no se pusieron de acuerdo sobre la bondad de alguno de los boxers, y en un momento cambiaron bastantes golpes. Y toda aquella afición, desatendió lo que se hacía en el ring, para ver de pié, aquella bronca sin guantes.

Si hemos de ser sinceros, que nosotros siempre lo somos con nuestros lectores, tenemos que decir que de todos los boxeadores de cartel que vimos en el trainning, Chapman, Bradad, Kid Chocolate, Kid Rapidez, etc., etc., el que más nos impresionó fué el muchacho de Rafael Loreto, «Kid Rapidez», en quien se ha manifestado una especie de metamórfosis, y quien, si no se echa a perder, cremos que ha de llegar muy lejos.

Viendo ayer el training de Kid Chocolate, Harry Gordon, que viene con los pugilistas americanos y que fué entrenador de Freddie Miller y de Sammy Mandell, nos dijo:

Si Chocolate se pone a jugar la cabeza frente a Phil Baker, como lo ha estado haciendo contra sus sparrings toda la semana, puede caerse al suelo.

Gordon cree que Chocolate ha hecho un entrenamiento equivocado. Que en las sesiones de guantes ha bordado, como un esgrimista, cuando debió haber preparado para meterse en el cuadrilátero con un fajador del calibre de Baker. Gordon hace hincapié en que ya el mal no tiene remedio... Por eso el hace la revelación.

Harry Gordon y Bennet, dos verdaderos expertos en la materia, estarán en la esquina de Phil Baker... En la otra esquina estará el mejor manager cubano: «Pincho» Gutiérrez. Bennet y Gordon conocen a Chocolate. Pero «Pincho» conoce a Phil Baker y tiene la seguridad de que esta vez la historia va a ser distinta...

Baker sería favorito en New York

Si la revancha de Kid Chocolate y Phil Baker se hubiese efectuado en New York, el americano hubiera sido el favorito. Esa es la idea de Harry Gordon. Pero él no tiene la menor duda, más aun después de haber visto el trainning del Kid, que Baker va a ser triunfador...

No me explico —nos dijo Gordon en una declaración formal— como un manager de los conocimientos y de la malicia de «Pincho» ha dejado a Chocolate hacer un trainning equivocado. La galería le ha aplaudido, ha alborotado el gallinero, pero en realidad Chocolate en el trainning ha perdido el tiempo. Se ha preparado para una pelea de estilo... No para enfrentarse a un fajador implacable. Con ese movimiento de torso, con ese cabecear elegante, Chocolate puede ser noqueado por un pegador de la velocidad y del coraje de Baker...

«Pincho» supo de esas declaraciones y después de quitarse el tabaco de la boca y escupir estrepitosamente, dijo malhumorado:

Dígalen a Gordon que no... Que no hay americano que pueda venirme a enseñar lo que yo tengo que hacer con Chocolate...

El Coronel Batista separa dos palcos

La venta de localidades para el más grande programa de boxeo que se ha presentado en Cuba, es alarmante. Ayer Belmonte recibió un recado del Coronel Fulgencio Baitsta, Jefe del Ejército, pidiendo que le separen dos palcos. El teléfono de San Rafael 4, M-4186, no dejó de funcionar ayer un solo momento y antes de comenzar el trainning ya se habían vendido ochocientos pesos. Belmonte no ha querido poner mucha localidad en mano de los especuladores.

Las puertas del Stadium Tropical, se abrirán desde por la mañana. La localidad más barata vale ochenta centavos y podrá ser adquirida toda en taquilla

El training de hoy es absolutamente gratis. Quizás Chocolate haga esta tarde una sesión ligera de guantes.

Los entrenadores americanos apuestan diez a cinco a que Chapman no llega al tercer round. Juegan parejo al triunfo de Baker sobre Kid Chocolate.

El carnaval de boxeo presentado por Belmonte es el esfuerzo más grande que se ha realizado jamás por la reacción del deporte de los puños en Cuba.

FUE UN GRAN PARTIDO EL ESTELAR DE ANOCHE EN EL FRONTON JAI-ALAI, GANANDOLO ASTIGARRAGA Y SALAZAR

Azpiri hizo un brillante debut. Para hoy fenomenal programa. Buenas quinielas. Mucha concurrencia

El debutante Azpiri principió llevándose la primera quiniela, tirando para ello jugadas magníficas, pero no pudo ganar el partido—por no ser la excepción—a pesar de lo bien que jugó habiendo actuado como si hubiese estado en este Frontón en alguna ocasión.

La lucha fué brava, aunque al principio hubo su desnivel, porque Mosquito Eguíbar entró gastante mal, llegando a ponerse Astigarraga y Salazar en 19 por 11.

Por esa desventaja no se amilanó Azpiri y logra un empate sensacional a 20 y luego a 21, 23 y 24.

Pero «Asti» y Salazar continúan atacando y dejaron a sus contrarios en 25 tantos.

En resumen, fué que el debutante jugó un partido, pero Astigarraga estuvo un coloso y Salazar lo mismo. Eguíbar, en la última parte bien.

En Azpiri vemos un jugador de pimienta, de rebote seguro y de magnífica colocación, que ha de dar colosales partidos.

ANOCHE

PRIMER PARTIDO

Ganadores: AZULES.

PRIMERA QUINIELA

1—Azpiri	6	$ 7.80
2—Astigarraga	2	3.30
3—Eguibar	1	7.46
4—Egozcue	0	4.04
5—Salazar	3	8.17
6—Olaso	3	4.13

Ganador: AZPIRI. Pagó a:

7.80

SEGUNDO PARTIDO

Ganadores: AZULES.

SEGUNDA QUINIELA

1—La Paz	5	$ 7.87
2—Ibarlucea	6	12.80
3—Salsamendi	2	7.58
4—Emilio	3	3.10
5—Vallejo menor	5	3.53
6—Malluquiza	5	4.26

Ganador: IBARLUCEA. Pagó a:

12.80

TERCER PARTIDO

Ganadores: AZULES.

ESTA NOCHE
(A LAS 8 Y MEDIA)

PRIMER PARTIDO, A 25 TANTOS: Martín y Alvarez, blancos, contra Millán y Mir, azules. A sacar ambos del cuadro 9 y medio, con ocho pelotas finas.

PRIMERA QUINIELA, A 6 TANTOS: Guernica, Ibarlucea, Olaso, Labat menor, Emilio y Echarri.

SEGUNDO PARTIDO, A 30 TANTOS: Olaso y Echarri, blancos, contra Emilio e Ibarlucea, azules. A sacar ambos del cuadro 10, con ocho pelotas finas.

SEGUNDA QUINIELA, A 6 TANTOS: Barrutia, Gainza, Ferrer, Hugues, Ochoa y Basabe.

TERCER PARTIDO, A 30 TANTOS: Ferrer y Barrutia, blancos, contra Ochoa y Basabe, azules. A sacar ambos del cuadro 10, con ocho pelotas finas.

CON UN «TUBEY» DE BILL WERBER LOS ATLETICOS LES GANAN A LOS BROWNS

SAN LUIS, Sept. 2. AP. Bill Werber con un doble en el quinto inning empujó tres carreras para que el Filadelfia derrotase a los Browns 5 por 3 y retuviese el séptimo lugar en el standing.

		C.	H.	E.
Filadelfia	011 030 000—	5	7	0
San Luis	010 100 010—	3	12	1

Baterías: Kelley y Hayes, por el Filadelfia; Walkup, Hennessey, y Huffman, por el San Luis.

CUATRO PELEAS HUBO ANOCHE EN EL RING DEL CLUB «ATENAS»

Sólo cuatro peleas se celebraron anoche en el ring del Club Atenas. Fué noche de «rajaduras». Y uno de los que tenía que pelear en el semifinal, se enfermó.

Las únicas peleas celebradas fueron éstas:

Eligio Hidalgo, de 118 libras le ganó a Santiago Sosa, de 114, por puntos. Una pelea muy apretada.

Manuel Martínez, de 128 libras le ganó por decisión, también un encuentro muy reñido a Roberto Valdés, de 123.

Juan Blanco, de 152 libras, venció por el veredicto de los jueces a Dionisio Iturbide, de 156. La pelea no fué buena, pero gustó.

Gaspar Segrera, de 158 libras venció a Juan Delgado, de 159. Fué lo mejor de la noche. Pelea sensacional. Y al final, hubo protestas, las mismas que se hubieran producido de cargar Iturbide con la decisión.

Clodomiro Castro actuó de referée en las dos primeras peleas; en las otras dos finales, actuó Juan Oliva. Y los jueces fueron Firpo y el Chino Mondonguito (Rafael Loreto).

Como número inicial hubo proyecciones boxísticas.

JACK GARCIA, DE CUBA, GANO SU PELEA ANOCHE EN NEW YORK POR K. O.

NEW YORK, septiembre 2. (AP) Jack García, de Cuba, de 147 libras, triunfó esta noche por knock out sobre Eddie Brisett, de Jersey City, en el primer round de la pelea que estaba marcada a cuatro.

Víctor Corchardo, de Puerto Rico, de 121 libras, ganó la decisión sobre el cubano Pedro Suárez, de 118, en otra pelea a cuatro rounds.

ENTRE CAZADORES

—Comida a Rodrigo Díaz.
—Ultima tirada de skeet.
—Ganó «Tony» Porto.

La clausura oficial de la temporada de tiro del Cluz de Cazadores del Cerro, fué el domingo, como ya dijimos. Pero en la noche del miércoles fué cuando le dijeron «hasta luego» los del «Escuadrón K», aprovechando dicha noche para comer con la grata compañía de Rodrigo Díaz, el Campeón Nacional de Pichón, en cuyo honor se celebró el ágape.

Varios han sido los Campeones Nacionales, y uno sólo, aunque modesto, el homenaje. Pero esto se debe, como decimos antes, a pertenecer Rodrigo al «Escuadrón K», organización imaginativa, dsde luego, y de la que son socios preeminentes aquéllos que hacen vida de Club, y como es natural, los que sienten por el Club y casi lo tienen como una extensión del hogar.

La comida resultó espléndida. Y abundante. Fué una lástima que Leopoldo Aguilera no estuviera presente, porque así se hubiera desquitado.

Hubo además la suerte de que entre los que se sentaron alrededor de la mesa, prdominaba una gran representacion del sexo débil. (Luego hablan de Robert Taylor, ¡eh, Rodrigo!...).

Después de la comida, hubo tiro de skeet. Se discutía un premio hermoso, consistente en un perro de bronce, que había donado en otra fecha, Julito Cadenas, lo había ganado también, y no queriendo que le llamaran «Juan Palomo», después de ganarlo lo dejó en el Club para que se volviera a tirar en otra ocasión. Y esta la pintó calva el Dr. Ochotorena, Presidente del Club, en la noche del miércoles. Por poco se malogra, porque a la hora de tirar, resulta que una de las dos grandes baterías, que alumbran «a giorno» el campo de tiro, estaba fundida. Solo una, daba luz. Pero había tantos deseos de quemar pólvora, que la opinión general, fué de que así se tirara. Y lo hicieron a media luz. ¡Arrabaleros!

Y vean ustedes lo que son las cosas. Empezaron a tirar tan bien, que el Bejucaleño grande habló de que apagaran la otra batería, cuando vió a Julio Cadenas tirar para romper 22 de 25 en su primera tanda. Pero eso no fué más que al principio. A la larga los muchachoos cogieron su nivel y al terminar la jornada, los dos que mejores scores habían alcanzado eran el Dr. Serafín Quesada, Campeón Nacional, y el viejo Julio Cadenas, pero sólo habían logrado 39 de 50, que tenemos la seguridad que es la marca más baja que han hecho. Pero como se tiró con handicap, estos dos «camajanes» no podían ganar, ni podía volver a ganar al joven Julito, que había roto dos menos que su padre, porque Julito, como consecuencia de sus triunfos, ya está catalogado entre «los manda más» del tiro.

Allí estaba Felipe Martínez, el Pitágoras del Club de Cazadores; y el veterano, lápiz en ristre, emprendió la lucha sobre el albo papel para averiguar quén era el ganador del perro de bronce. Como no se conocía al ganador, Quintero tuvo la habilidad de amarrarle una soguita al cuello No por nada, sino que había obscuridad, y si se pierde no se podía encender la luz para encontrarlo.

Felipe hizo más números que un «bolitero». Hizo casi un alarde de sus conocimientos de aritmética, pero al final dijo sentenciosamente: «¡Ganó el Rey de Reyes!» Y por el momento la gente se quedó cogiendo «dieciocho», pero luego supuso a quién se refería, porque había dando brincos como un chivo, un jovencito que cuando se puso cerca de la luz, resultó ser el Bejucaleño más chiquito. ¡Era Tony Porto! Había ganado su primer premio en skeet. Y un premio bueno. Por ambas cosas, pues, se explicaba la contentura de Tony. Y por lo mismo se explica también el despertar alegre de Miguelito, que, ¡el pobre!, se pasó la noche durmiendo en una silla de tijera. ¡Los años, viejo!.. Ya no puedes trasnochar.

Angel Pousa nos deleitó a los que no tiramos. Pousa tiene habilidad de ventrílocuo.

Los scores fueron los siguientes:

Dr. Serafín Quesada	18	21	39
Julio Cadenas	22	17	39
Julito Cadenas	16	15	37
ANTONIO PORTO	16	19	35
Capitán Pablo Cruz	18	17	35
Dr. Oscar Ochotorena	16	15	31
Rodrigo Díaz	15	15	30
Benjamín Gabriel	14	13	27

GREENBERG DECIDIO EL JUEGO EN EL DECIMO CON UN BATAZO DE JONRON

DETROIT, Sept. 2. AP. El segundo home run del día de Hank Greenberg, que fué el 32o. de la temporada, dió a los Tigres una victoria 9 por 8 sobre el Washington en el juego final de la serie. Greenberg fué el primer bateador que se le enfrentó a Monte Weaver en el décimo. Su primer home run se lo bateó a Jim Deshong en el cuarto acto.

Freddy Sington, que ha estado jugando el left de los Nats desde que Al Simmons se lesionó la mano, fué alcanzado por uno de los lanzamientos y tuvo que salir del game. Coffman era el pitcher contrario.

Anotación por entradas

		C.	H.	E.
Washington	100 331 000 0—	8	13	0
Detroit	010 210 121 1—	9	14	0

Baterías: Deshong y Weaver y R. Ferrell, por Washington; Wade, Coffman, Gill y York, por el Detroit.

FELLER PONCHO EN TRES OCASIONES A GEHRIG Y LOS YANKEES PERDIERON

CLEVELAND, Sept. 2. (AP). Bob Feller ponchó a 12 bateadores de los Yankees para conducir a los Indios a una victoria con score de 4 por 2, que es la segunda consecutiva sobre los Campeones del mundo. Joe DiMaggio conectó su 39o. homer del año.

Feller ponchó tres veces a Lou Gehrig; dos veces a Don Heffner, Monte Pearson y Frank Crosetti, y una vez a Rolfe, Hoag y a Tom Henrich, que fué de emergente.

Anotación por entradas:

		C.	H.	E.
New York	000 000 020—	2	5	1
Cleveland	001 101 01x—	4	9	0

Baterías: Pearson, Andrews y Dickey, por el New York;; Feller y Pytlak, por el Cleveland.

LUQUE Y OLIVARES LUCHAN POR CONSEGUIR A OMS PARA SUS EQUIPOS RESPECTIVOS

El veterano hitter es agente libre, está en gran racha al bate y ha anunciado su propósito de participar en la justa profesional de este año. Thomas piensa jugar del club Marianao

OLIVARES TAMBIEN LUCHA POR ADQUIRIR A BEJERANO

(Por Pedro Galiana.) Especial al DIARIO DE LA MARINA.

NEW YORK, septiembre 2. (AP.)—Como prueba elocuente de que todos han puesto verdadero interés en presentar este año en el campeonato nacional profesional de baseball que comenzará el próximo día 23 de Octubre en el Stadium de «La Tropical» conjuntos baseboleros de primera clase, Martín Dihigo, Adolfo Luque, Cheo Olivares y Lázaro Salazar, que trabajarán como managers en la jornada, están librando una interesante batalla para llevarse a los mejores jugadores libres.

LUCHA POR ALEJANDRO OMS

Una de las principales batallas la están sosteniendo Adolfo Luque y Cheo Olivares por los servicios del formidable Walla-Walla Oms, que no tomó parte en el campeonato del año pasado, y que tiene el record de haber bateado siempre sobre trescientos desde que debutó en el baseball profesional en Cuba.

Oms es agente libre ahora, se encuentra jugando en Venezuela y ha demostrado su intención de participar en la contienda cubana de este año. De ahí el interés de Luque y de Olivares de agregarlo a sus squads.

Olivares le mandó a decir a Luque que «ya le había hablado a Oms», pero, el Havana Perfecto dice que «eso no basta para asegurar a un jugador en una novena». Habla de que hay que presentar contratos firmados, y apoyándose en esta creencia ha escrito personalmente al veterano outfielder para que acepte un puesto en el Almendares.

TAMBIEN POR BEJERANO

Otra batalla interesante se libra entre Olivares y Martín Dihigo por el player Bejerano, que está bateando horrores en México. Olivares asegura que Bejerano se entendió ya con él, pero, Dihigo le acaba de enviar una carta a Luque, a New York, anunciándole que Bejerano ha aceptado una oferta que le hizo para jugar con él.

Dihigo habla de que cuenta ya con Sungo Pedroso, un catcher criollo de enorme puntería, que lleva más de 10 años haciendo horrores por Mexico. Pedroso, que es un producto del barrio de la Punta, donde jugó sus primeros años baseboleros, se ha convertido en un catcher fenomenal y Dihigo asegura a Luque que los cubanos verán una cosa notable cuando le vean en acción en Octubre y Noviembre.

OTROS PELOTEROS

Enterado de que Lázaro Salazar no piensa llevar este año a Williams, que jugó en 1936 la segunda base del Santa Clara, Olivares quiere agregarlo a su novena y ha escrito a Luque asegurándole que está dispuesto a pagarle lo que pide, que es bastante por cierto, con tal que firme con el club Habana.

El inicialista Thomas es otro que ha escrito al Havana Perfecto, pidiéndole que obtenga de Olivares su release incondicional, pues Dihigo le ha hecho proposiciones para presentarlo con el Marianao.

Las cartas de jugadores que desean tomar parte en el campeonato siguen llegando a la casa de Luque en New York, y parece que este año se podrá hacer una selección grande entre los jugadores.

REGINO OTERO EN NEW YORK

Regino Otero, el joven inicialista criollo que actúa en el club Trenton, estuvo hace días en New York, buscando una conferencia con Adolfo Luque para descubrir su status.

Regino luce bien y nos asegura que su batting-average ha mejorado lo suficiente para garantizar que este año, no habrá que ponerle sustitutos en la inicial por falta de hitting.

Si Pedroso firma definitivamente con Dihigo, entonces Fermín Guerra podrá pasar al Almendares, que es la idea principal de Adolfo Luque.

El Havana Perfecto, dicho sea de paso, nos aseguró ayer, mientras salíamos de Polo Grounds que «sea cual fueren los jugadores que se contraten, él verá personalmente que todos los clubs se presenten equilibrados al iniciarse el campeonato Nacional».

«No quiero robos en mi Liga»—dice Adolfo. Y después asegura que hará todo lo posible porque las novenas presenten los mejores y equilibrados lineups, a fin de que el campeonato de 1937-38 sea el mejor de todos los ofrecidos en los últimos años en Cuba.

MURIO EN GENOVA ANOCHE EL BARON COUBERTIN, QUE FUE ANIMADOR «OLIMPICO»

GENOVA, septiembre 2. (AP.) El Barón Pierre de Coubertin, animador de los Juegos Olímpicos, murió hoy aquí a los setenta y cinco años de edad a consecuencia de un ataque de apoplegía. Su muerte ha sido muy sentida en todos los círculos depor-

MONTES MENOR SERA CONTRARIO DE PASCAU EN EL ENCUENTRO DE SEGUNDA HORA EN EL FRONTON HABANA-MADRID

Gayarre y Aníbal defenderán la zaga ardorosamente. Debutarán Díaz y Esparza en el match inicial. Buen partido a última hora. Grandes funciones para el sábado y el domingo

Gayarre contra Aníbal en el más destacado partido de esta noche en el Habana-Madrid. El mejor zaguero del cuadro con uno de los más trabajadores, empeñados en una lucha que por fuerza ha de resultar sensacional.

Porque es conveniente que se sepa que los delanteros serán Pascau y Montes menor y siendo éste contrario del Tenor, tendrá Gayarre que llevar a cabo sus acostumbradas filigranas para lograr anular la fuerte ofensiva del Guajirito.

En el turno inicial debutarán dos recién llegados que vienen a reforzor un poco más el cuadro de la Bonbonera. Dos zagueros jóvenes y de promesa como Díaz y Esparza, este último conocido bien de la afición local. Pedrito y Ricardo serán los delanteros encargados de hacer más fácil la tarea de los debutantes.

Para última hora Manjarrés y Uria caerán en tremenda batalla con Salvador y Cubota. Los primeros tendrán que resistir bien y ripostar al ataque feroz de sus enemigos, que como es sabido son de los que gustan «cañonear» a los contrarios cada vez que disparan la bola contra el frontis.

Ya preparan Ramiro y Comesaña las dos grandes funciones del sábado y domingo próximos, que resultarán descomunales.

Programa de esta noche

PRIMER PARTIDO a 25 tantos. Pedrito y Díaz, blancos, contra Ricardo y Escarza, azules. A sacar ambos del cuadro 14 y medio.

PRIMERA QUINIELA: a 6 tantos. Pedrito, Díaz, Ricardo, Esparza, Salvador y Vales.

SEGUNDO PARTIDO a 30 tantos. Pascau y Gayarre, blancos, contra Montes menor y Aníbal, azules. A sacar ambos del cuadro 14 y medio.

SEGUNDA QUINIELA a 6 tantos. Pascau, Gayarre, Montes menor, Aníbal, Manjarrés y Cubota.

TERCER PARTIDO a 30 tantos. Manjarrés y Oria, blancos, contra Salvador y Cubota, azules. A sacar los primeros del 14 y los segundos del 14.

NOTA: mañana sábado y el domingo grandes funciones corridas.

ANOCHE

PRIMER PARTIDO

Ganadores: AZULES.

PRIMERA QUINIELA

Ganador: SALVADOR.

SEGUNDO PARTIDO

Ganadores: AZULES.

SEGUNDA QUINIELA

Ganador: CONSTANTE.

TERCER PARTIDO

Constante y Azpeitia, blancos	30
Oscar y Buendía, azules	29

Ganadores: BLANCOS.

FRATERNIZAN EN HERMOSO ACTO LA GUAY Y ADC

Anoche se celebró bonito ágape organizado por los socios de la YMCA y el ADC

La YMCA y la ADC, dos simpáticas entidades que en beneficio común se han unido y de cuya unión se espera que surja una entidad inexpugnable, y donde nuestro querido camarada José Caminero cuenta con amigos fraternales, quisieron conocer, antes de publicadas, algunas impresiones de viaje del que acaba de regresar de Europa con un baúl lleno de pertinaces observaciones.

La oferta de enviarles a cada uno de ellos un volumen que con el mismo título de sus artículos periodísticos habrá de ver la luz en breve no fué suficiente para contener la curiosidad de aquellos incorregibles curiosos. Y a las ocho y media de la noche de ayer el joven Digón ya estaba en el DIARIO DE LA MARINA para llevarse a la víctima y a nuestro querido compañero Reguera, co-víctima del desaguisado.

Y en un veloz cachorro de cuatro cilindros e igual número de ruedas se llevaron a los infrascritos para que participaran de un suculento ágape, servido con munificencia gallega en «Lluvia de oro», ágape que estuvo salpicado con el buen humor de los circunstante.

No se sirvió merluza (plato que desequilibra a Caminero), pero se sirvió después del cocktail de frutas un bien condimentado pargo, acabado de pescar en Caibarién y un pollo con ligeros tintes de arroz, que cantaba de alegría al verse engullido por los bocas voraces de aquellos jóvenes (es un decir) atletas.

Una ensalada mixta, que tenía de todo, hasta elegancia en el servir, y un tocino del cielo, que parecía bendecido por el Padre Santo, completaron el menú. Y luego, a los postres, entre animosos cheers y caballerosas bromas, aquellos mozalbetes de limpia mente y cuerpo sano, hicieron que la figura preponderante de Reguera se irguiera, monumental y comanditaria, para decir unas bellas frases que fueron acogidas con calurosos aplausos.

Y luego, después que Cebedeo echó su cuarto a espedas, le tocó turno al capturado Caminero, que refirió un par de anécdotas imposibles de ser publicadas en las columnas del DIARIO, ni en su libro, ni en ninguna publicación que tenga que pasar por la censura, y que le valieron estruendosos aplausos por vía de la concurrencia.

Y así se celebró una comida más de las que ya van siendo mil, que celebran esos excelentes camaradas que sin pujos de exhibicionismo hacen de la amistad un culto y de la confraternidad un credo.

Se echó de menos a Carlos López, a los Machado y a otros que han abandonado el redil. ¿Volverán al calor de sus amigos? No hay duda de ello. Que por encima de todas las conveniencias materiales están en la vida los lazos de la amistad y del cariño.

He aquí una relación de nombres, quizás incompleta, de los comensales que anoche en «Lluvia de oro» comieron pollo, tomaron laguer y fumaron los más exquisitos tabacos que se hacen en la Habana. Si esto no es verdad, que lo pregunten a los fumantes. Los quemados se llamaban «Casín»...

Leston, Digon, Haus, Ricardo, Barrios, Lewis, Pancho Baz, Enrique Mantilla, Ernesto Mantilla, el Papy Nogueira (que no se destiñe), Crespo, Rafael, Otero, Anca, Rentería, Arias, Pita, Fernández, Lobeto, Reyes, P. Fernández, Valdés, Azar, Domínguez, Carrión, Albergun, Benítez, Don L. Noroña, Learrá, Miguel, Graupera, Zebedeo y A. Anca.

Que Dios nos perdone si dejamos a alguien en el tintero.

Y hasta la próxima.

M.E.C.D. 2016

LA FIRMA DE LA LEY AZUCARERA IMPULSO EL ALZA DEL CRUDO PARA ENTREGAS FUTURAS EN NEW YORK

BOLSA DE NUEVA YORK

COTIZACIONES AL CIERRE DE AYER

—A	
Amerada	87
Am. Radiator	18⅝
Adams Expr.	17⅛
Air Reducc.	67
Alaska Jun.	11¼
Alleghany	2½
Allied Chem	221
Allis Chal.	60⅞
Amer. Can	98¾
Am. Car Fou.	40
Am. F. Pow.	7¼
Amer. Ice	3
Amer. Inter.	12¼
Amer. Loco	41½
Am. P. Light	9
Amer. Smel.	83½
Amer. Sugar	44
A. C. Alcohol	22¼
Amer. T. & T.	165
Am. Tobac. A	77½
Am. Tobac. B	79
Am. W. Works	16⅝
Am. Woolen	9¼
Anaconda C.	52¾
Atchison	69½
Atlan. Coast	43½
Atlan. Ref.	26⅜
Ass. D. Goods	16½
Auburn Auto	15½
Aviat. Cor.	6
Amer. Bank	25
Amer. Metal	48½
—B	
Baldwin Lo.	4¾
Balt. & Ohio	22⅜
Bendix A. I.	18⅛
Best & Co.	52
Beth. Steel	87¼
Borden Co.	23
Briggs	41½
Brook Man	17¾
Byers A. M.	19
—C	
Can. Pacif.	11
Curtiss W.	17¾
Case T. Mach.	157⅝
C. Violeta	13½
C. de Pasco	65
Ches. & Ohio	45½
Chi. R. Islan	2
Chrysler	105¾
Coca Cola	153½
Col. Carbon	115
Comm. & Sout	2½
Con. Cigar	12¼
Cons. Gas	33⅜
Cons. Oil	14⅜
Cont. Can	54¾
Cont. Oil	41⅜
Corn Prod.	62¼
Coty Inc.	7½
Cuba Co.	1½
Cub. Amer. S.	9½
C. Am. Sug. p.	113¼
Cmm'l Solv.	13
Chesapeake	61
C. Palmolive	16⅞
Cruc. Steel	64
Cons. R. Cuba	6¼
—D	
Del. Hudson	31
Del. & Lack	13⅜
Drug Inc.	10½
Dupont	151½
—E	
East. Kodak	181
El. Auto Lit.	36½
El. Pow. Lig.	18¾
Elec. Bond	15⅞
Erie (R. R.)	13¼
—F	
Fox Film C.	34¼
Frep. Texas	27⅞
—G	
Gen. A. Tank	59
Gen. Asphalt	27
Gen. Elec.	50
Gen. Foods	34⅜
Gen. Motors	52
Guantánamo S	2⅝
Gillet Saf.	13¾
Gimbel Bros	18⅜
Gold Dust	11
Goodrich R.	35
Goodyear	36¼
Gen. Bronze	7¾
Great North	45⅝
—H	
Hershey com	57½
Homestake	46⅜
Houston Oil	12⅜
Hudson Mot.	13¾
—I	
Illi. Cent	21
Interb. R. T.	6½
Int. Cement	50
Int. Nickel	59¼
Inter. Tel.	9¾
Illin. Glas	96½
—J	
Johns Mansv.	123½
—K	
Kroger Groc	20¼
Kresge S. S.	22
Kennecot	55½
—L	
Lambert C.	18⅜
Lgg Myers	98
Loew's Inc.	78½
Loose Wiles	29¼
Lorillard	20⅝
Louisv. Nas	81
Ludlum Stl.	31¾
Lehan Cor.	38
Liquid Carb.	24¾
—M	
Macy (H. R.)	43⅜
Montgomery	57⅞
Miss. Pac. c.	3⅛
Miss. Pac. p.	6¼
Min. Honewy.	112¼
Murray Corp.	11⅛
—N	
N. Y. Central	32⅝
Nash-elvi.	17
Nat'l Dist.	29½
Nat'l Bisc.	26⅜
Nat'l Cash.	30¾
Nat'l Dairy	18⅞
Nat'l P. Li.	9¾
North Amer.	23½
N. A. Aviat'n	10
Nort. Pacific.	25⅞
—O	
Ohio Oil	17¼
Otis Elev.	38
Otis Steel	18
—P	
Packard Mot.	8
Paramuont	20¾
Pennsyvann	32⅞
Pullman Co.	47
Proc. Gamble	59¼
Pure Oil	17¾
Puerto Rico	35⅝
—R	
Radio Corp.	11
Rep. I. Steel	32⅜
Reynolds	50½
—S	
Schen. Dis.	39⅞
Safeway St.	31¾
Sears Roeb.	86
Simmons Co.	42
Soc. Vacuun	19½
St. Paul p.	3⅜
So. Pacific	38¼
South. Ry.	24
Stan Brands	11⅜
Stand Gas	8
Stan. N. J.	63⅛
Stan Oil C.	41
Stewart War	16⅞
Studebaker	12¾
Sun Oil	67½
—T	
Texas Co.	55¾
Texas Gulf.	36⅝
Tinken Roll	60
—U	
Union Carb.	94
U. Pacific	115
Union Oil	23¼
United Cor.	4⅞
Uni. Cor. pfd.	36
Unit. Fruit	69¾
U. S. Rubber	50⅛
U. Aircraft	26⅝
U. S. Steel	102½
U. S. Inb. Alc.	31½
U. Gas Corp.	8½
U. Gas Warr.	2
—V	
Vanadium	29⅝
—W	
Warner Bros	13¾
W. Brothers	7
West. Union	44¼
West. Elec.	142
Woolworth	45
—Y	
Yllow-Tr.	20½

LONJA DEL COMERCIO

Cotización oficial para ventas al por mayor y de contado, de artículos de primera clase, del día 2 de septiembre de 1937

—Aceite:	
De Oliva, latas de 23 libs., qq.	28.00
Maní, qq.	14.50
Girasol, qq	14.50
Soya, en tambores de 2x35, qq	13.50
Soya, en cajas 4x20, qq	14.00
S. de algodón	—
—Ajos:	
Chilenos, de 40 mancuernas	0.25
Idem, de 30 mancuernas	0.40
Idem, de 20 mancuernas	0.60
Americanos No. 1	3.75
Americanos No. 1	3.25
—Arroz:	
Superior	—
Canilla viejo, qq.	7.00
Semilla SQ, qq	4.35
Siam Garden, extra, 5%, qq.	5.50
Idem, 7 estrellas, qq.	5.75
Valencia, legítimo, qq	5.25
Tipo Valencia, quintal	4.50
Americano, tipo Siam, quintal, de 4.50 a	5.25
Idem, tipo SQ, qq.	4.40
Partido	3.75
Siam, 100 por 100	—
Sugardi, super, 5 es rellas	—
Saigón largo No. 1, qq.	4.50
—Avena:	
Chilena, qq.	3.10
—Azúcar:	
Refino, primera, quintal	3.20
Idem, corriente, qq	2.85
Centrífuga	1.20
—Bacalao:	
Noruega superior, caja	10.50
Idem, regular, caja	10.25
Escocia, caja	8.75
Inferior	9.50
Noruega Sup., fardos	—
—Café:	
Lavado	—
—Cebollas:	
Americanas, AB, quintal	2.00
Egipcias, sacos, quintal	—
—Chícharos:	
Quintal	4.50
—Fideos:	
País, qq.	6.75
—Frijoles:	
Carita, país, qq.	3.60
Colorados, largos, qq.	8.00
Idem, medianos, qq.	6.75
Chilenos, cristal, qq.	6.25
Europeos, qq.	—
Negros del país, qq.	2.75
Rayados largos, qq.	6.75
Rosados, California, qq.	—
—Garbanzos:	
Doble gigantes, qq.	10.00
Gigantes	9.50
Imperiales, qq.	9.00
Chilenos	8.00
—Harina:	
De trigo, según mar, saco, 7.00 a	9.00
De maíz, país, qq.	3.50
—Jamón:	
Paleta, qq.	25.00
Pierna, qq.	35.00
—Manteca:	
Idem, idem, en latones de 100 libras	16.00
Compuesta	15.25
Vegetal	14.50
—Mantequilla:	
Del país, qq.	—
—Maíz:	
Provincia Habana, qq.	1.75
Gibara, qq.	1.60
—Papas:	
Del país, blancas, qq.	2.25
Idem, rosadas, qq.	2.25
—Pimientos:	
Españoles, cuartos, 1a., caja	10.00
Españoles, ⅛, caja	6.00
—Queso:	
Patagrás, crema entera, qq.	32.00
Idem, del país, qq.	24.00
—Sal:	
País, molida, saco de 180 lbs.	2.50
Americana, molida, saco de 180 libras	3.70
Espuma, saco de 100 lbs.	1.70
Espuma, americana, 90 lbs.	1.90
—Tasajo:	
Pierna, qq.	18.50
Surtido, qq.	16.50
—Tocino:	
Barriga, 16 por 30, qq	22.00
Especiales 20x30	19.00
—Tomates del país:	
Natural, de 1 kilo, caja	2.75
Idem, en 100 cuartos, caja	3.25
Puré de un cuarto, caja	3.00
Idem, de un octavo, caja	2.75
Idem, de 1 kilo, caja	2.75

ACCIONES DE LOS BANCOS

Cierre ayer en New York:

Guaranty Trust	314
New York Trust	132½
Chase Nat. Bank	48½
National City Bank	43⅝
Public	41
Manufacturers Trust	49⅞
Irvin Trust	14⅞
Corn Exchange	61¾
Chemical	59¾
Bankers Trust	67⅛
First National of N Y	2,220
Manhattan	30⅞
First Boston Corp.	23¾
First Nat. Boston	48⅛
Hannover	123½
Royal Bank of Canada	192

"La Tabacalera", Compañía de Seguros, S. A.

CONVOCATORIA

Por la presente convoco a los señores accionistas a la junta general extraordinaria de esta compañía que tendrá efecto el próximo día 22 del actual a las tres de la tarde en el domicilio social, Edificio Bacardí Segundo Piso, Monserrate y Progreso, para tratar de la emisión de acciones y ampliación de negocios.

Para asistir los señores accionistas a esta junta deberán cumplir lo dispuesto en el Artículo 28 de los Estatutos.

Habana, septiembre primero de mil novecientos treinta y siete.

DR. HELIO R. ECAY,
Secretario.

BALANCE DESFAVORABLE

Desde que se ha hecho público el propósito del Estado de intervenir en la contratación privada, se nota en el ambiente un verdadero estado de intranquilidad y retraimiento en los negocios, que producen fundada alarma.

Estimulados como estamos por el Honorable Presidente de la República para que se exponga públicamente nuestra sincera opinión, sobre los problemas de la economía nacional, vamos a dar a continuación un resumen, con datos precisos de lo que afirmamos en el párrafo anterior.

1.—Alrededor de NOVENTA MILLONES de pesos han huído para ser invertidos en el extranjero. (Noticia que ha publicado la sección financiera de la prensa diaria.)

2.—Emigración de familias cubanas hacia otros países, donde se les ofrecen toda clase de garantías para la inversión de sus capitales y protección a su trabajo. (Datos facilitados por la Comisión General de Estadística).

3.—Estancamiento en los préstamos de dinero con garantía hipotecaria. (En nuestros archivos tenemos los datos facilitados por los Notarios de la Habana).

4.—Paralización en la venta de terrenos con facilidades de pago para el comprador.

Tenemos informes de las compañías más importantes, que se dedican a esa clase de negocios, que han sustituído el sistema, por VENTAS DE CONTADO.

5.—Suspensión de gran número de obras que se estaban proyectando. Conocemos los nombres de los propietarios inversionistas que han dado órdenes a sus arquitectos de suspender el estudio de proyectos de casas que habían ordenado hacer. (Consecuencia de la «REGULACION DE ALQUILERES».)

6.—Poco interés de los capitales extranjeros para invertir en Cuba. Antecedentes que se conservan en los archivos de la Asociación Nacional Pro-Restauración del Crédito Cubano.

7.—Los ingresos de las compañías de servicio público no aumentan en la proporción que el Tratado de Reciprocidad está beneficiando la economía cubana.

Sépase que en todas esas empresas, de servicio público, el personal que en ellas trabaja, es cubano. Que los accionistas y bonistas que han aportado sus capitales para fundar esas Compañías, son en parte cubanos, y extranjeros que radican en Cuba. Sépase que desde hace mucho tiempo, no perciben dividendos por sus capitales invertidos, cosa que perjudica enormemente a la economía de la Nación, pues es dinero retirado de la circulación

Digan ahora las Autoridades si este BALANCE es indicio de la era de PROSPERIDAD que tanto deseamos.

ASOCIACION NACIONAL PRO-RESTAURACION DEL CREDITO CUBANO.
Habana 80.
Telf. A-7341.

BOLSA DE LA HABANA

COTIZACIONES AL CIERRE AYER

Bonos y Obligaciones

República de Cuba

	Comp.	Vend.
Speyer 1904	103	—
Deuda Int. 1905	100	103
Cuatro y medio 1909	100	104
Morgan 1914	104	108
Morgan 5½ 1923	104¾	106
O. Públicas 5½ 1945	62⅝	64
Obligaciones oro con 9 cupones	43	68
Obligaciones oro con 7 cupones	39	47
Obligaciones oro con 4 cupones	37	45
Azúcar 5½ 1940	100¾	—
República de Cuba, Morgan, Seriados, 5½%—1927:		
J — Vence 1ro. de julio de 1937	100½	105
Ayut. Habana 1a. Hip.	94	110
Ayunt. Habana, 2a. Hip.	99	110
Centro Asturiano	49	60
B. Territorial, Serie B	38½	42
Cervecera	55	—
Cerv., Obgs. no Hip.	11	15
Gas	112	—
Hav. Elec., consolidados	31	31¾
Havana Electric Debentures, Obgs. no Hip.	2½	3¼
Edificio La Metropolitana, S. A.	20	—
Mercados de Abasto y Consumo, 1a. Hip.	69	—
Nueva F. de Hielo	104½	—
Papelera, Serie B	100	—
Teléfonos	93	—
Unidos	15	—

Acciones

	Comp.	Vend.
Banco Territorial	8	—
B. Territorial, Bnfas.	¼	—
Cervecera	25	—
F. C. C. de Cuba, P.	5¾	—
Cuba R. R.	8	—
Fibras y Jarcia	54	—
Hav. Elec. Utilities Co. P. 6%	41	42½
Hav. Elec, Utilties Co. P. 5%	10	15
Hav. Elec. Ry. Co, Pef.	1½	4
Hav. Elec. Ry Co., C.	¼	—
Jarcia, P.	90	99
Jarcia, C.	14½	20
Licores de Cuba	2	4½
Naviera, P.	11	—
Naviera, C.	2	4
Nueva F. de Hielo	150	—
Nueva F. de Hielo, Bnfs.	55	—
Pesca, P.	26	—
Pesca, C.	1	—
Teléfono, P.	50	65
Teléfono, C.	14	—
Unidos	2¾	3
Unión Oil	2⅝	3¼

COTIZACION A TERMINO

Ayer a las 3:30 p. m.

Entregas: días 15 y último de mes

Bonos y Obligaciones

República de Cuba

	Comp.	Vend.
Speyer 5%	103½	107
Deuda Int.	101	103
Speyer 4½%	100	105
Morgan 5%	104	108
Morgan 5½%	104¾	105⅞
O. Públicas 1945	63⅛	63¾
Obligaciones oro con 9 cupones	46	68
Obligaicones oro con 7 cupones	42	50
Obligaciones oro con 4 cupones	40	46
Azúcar	100¾	105
J. Morgan julio 1937	100⅝	105
Ayunt. 1ra.	94	110
Ayunt. 2da.	95	110
Centro Asturiano	54	—
Cervecera Int.	54	—
Cerv. Int. Obgs. no Hip.	12	15
Gas y Electricidad	110	125
Hav. Elec. Ry. C.	31	31½
Hav. Elec. Ry. C., obligaciones no Hip.	2½	3½
Nueva F. de Hielo	104½	—
Papelera Cubana, S. B.	103	—
Cuban Telephone Co.	93	—
Unidos	15	—

Acciones

	Comp.	Vend.
Cervecera Int.	25	—
F. C. C., Prefs.	6	—
Cuba Railroad, Prfs.	10	—
H. E. Utilities, Prfs.	41⅜	42½
H. E. Utilities, Pretes	10	16
Hav. Elec. Ry. Co., P.	1½	4
Jarcia, preferidas	92	110
Jarcia, comunes	13	17
Licorera de Cuba	1½	—
Naviera, P.	10	—
Naviera, C.	2	—
Nueva F. de Hielo	150	—
Nueva F. de Hielo, Bnfs.	50	68
Teléfonos, Prfs.	54	56
Ferrocarriles Unidos	2⅞	3⅞
Unión Oil Co.	2¼	—

COTIZACION LIBRE

Bonos y Obligaciones

	Comp.	Vend.
Inter. Tel. Convert. 4½%	86	—
Inter. Tel. 5% 1955	65	—
Cuba Tel. Co. 7½%	100	—
Cuba R. R. 5% 1952	46	—
Cuba R. R. 7½% 1936	59	—
Nort. de Cuba 5½% 1942	46	—
Manatí Sugar, 5½ 1942	55	—
Vertientes Sug 7% 1942	25	—
C. Gallego 6% 1975	50	—
V. Tennis 3% 1949	5	—
Pro A. Musical 7%	35	75
C. Español 6%	70	—

Acciones

	Comp.	Vend.
Inter. Tel. and Tel.	9½	—
Cía. Cubana de Elec., preferidas $ 6.00	24	—
Cuban American Sug. P.	110	—
Cuban Am. Sug. C.	9	—
Cuba Co., C.	1½	2¼
Nueva Papelera Cubana	110	—
Cía. Litográfica, Pref.	50	—
Aux. Marítima, P.	6	10
Seguros La Comercial	80	—
Seguros El Comercio	100	—
C. Violeta	10	—
Guantánamo, Prefs.	20	—
Guantánamo, comunes	2	—

Cotizaciones de la Bolsa de azúcar de New York

NEW YORK, Sept. 2.—(Por el hilo directo de Luis Mendoza y Compañía):

CONTRATO NO. 3

Meses	Abre	Max.	Min.	Cierre
Sept.	2.58	2.60	2.50	2.53
Nov.	2.55	2.59	2.74	2.45
Dic.	2.40	—	—	2.43
Ene.	2.53	2.53	2.37	2.40
Mar.	2.46	2.54	2.39	2.41
May.	2.49	2.50	2.41	2.42
Jul.	2.47	2.50	2.42	2.43

AZUCAR DE CUOTA MUNDIAL

CONTRATO NO. 4

1938

Meses	Abre	Max.	Min.	Cierre
Ene.	—	—	—	122½
Feb.	—	—	—	—
Mar.	120	123	120	122½
May.	124½	125½	123	125
Jul.	128½	130	126½	127½
Sept.	131½	132	127½	128½
1939				
Ene.	138	138	138	135

Bonos de Cuba

Cierre ayer en New York:

	Comp.	Vend.
Speyer, 5%	103	—
Speyer, 5½%	101¾	—
Morgan, 5%	103⅛	—
Morgan, 5½%	103⅜	104
Obras Públicas	62	62½
Cuba Railroad, 5%	46½	49
Cuba Railroad, 7½%	59¼	62
Cuba Northen, 5½%	45⅝	46½
Manatí Sugar, 7½%	62	67⅞
Inte. Tel & Tel, 4½%	88⅜	89¾

N. GELATS y Cía.

Habana. BANQUEROS Aguiar 106-108

Vendemos cheques de Viajeros
Pagaderos en todas partes del mundo
y Cartas de Crédito Circulares
en las mejores condiciones.

"SECCION DE CAJA DE AHORROS"

Cotizaciones

NUEVA YORK, Septiembre 2. (A.P.)—Cotizaciones al cierre de la Bolsa de New York.

Acciones: 1,204,400
Bonos: 6,629,950

COTIZACION DE LA PESETA

La peseta española se cotizó ayer, al cierre del mercado local, a razón de 13.79 por dólar.

COTIZACION DEL FRANCO

El franco francés se cotizó ayer en el mercado local, a razón de 26.66 por dólar.

COTIZACION DE LA LIBRA

La libra esterlina se cotizó ayer, al cierre del mercado local, a $4.96⅞

GODOY-SAYÁN
SEGUROS Y FIANZAS
(INSURANCE AND BONDING)
TELEFONOS: M-9866 M-9867
AGUIAR 77
HABANA, CUBA

CAMBIOS

Tipos de venta en Bancos de esta capital al cierre ayer:

New York, cable	1/10P.
New York, vista	1/10P.
Londres, cable	4.96⅞
Londres, vista	4.96¾
Madrid, cable	7.25
Madrid, vista	7.15
París, cable	3.75
París, vista	3.74½
Italia, cable	5.29
Italia, vista	5.28
Bélgica, cable	16.88
Bélgica, vista	16.87
Alemania, cable	40.32
Alemania, vista	40.30
Toronto, cable	⅛%P.
Toronto, vista	Par.
Hong Kong, cable	31.25
Hong Kong, vista	31.20
Amsterdam, cable	55.15
Amsterdam, vista	55.05
Buenos Aires, cable	30.50
Buenos Aires, vista	30.45
Suiza, cable	23.02
Suiza, vista	23.00
Japón, cable	29.25
Japón, vista	29.20

MERCADO DE MANTECA

Cierre ayer en Chicago.

Septiembre	10.62
Diciembre	10.77
Granel	10.95N

MERCADO DE GOMA

Cierre ayer en New York:

Septiembre	18.90
Diciembre	19.00
Marzo	19.10

TABACO

Han pasado a terceras manos los primeros lotes de tabaco nuevo de Remedios.

Son lotes de permanentes. Esto demuestra, o confirma, la necesidad del tabaco de dicha procedencia, y justifica la falta de existencia de cosechas anteriores. Los mismos factores que exponíamos anteayer, al hablar de la demanda desarrollada alrededor del tabaco nuevo de Vuelta Abajo, por fabricantes de cigarrillos y de torcido, concurren en torno del tabaco de Remedios. No necesitamos repetir lo que otras veces hemos explicado. Pero debemos añadir que tras los permanentes irán otras clases, acaso primero las octavas.

Después de la compra de 148 tercios de permanentes hecha por Hijos de Diego Montero, el personal de la Compañía Tabacalera M. A. Suárez ha comprado 357 tercios de la misma clase de la última cosecha también.

Villamil, Santalla y Compañía compraron 296 tercios de capadura de Vuelta Abajo a la firma de Duys.

De capas finas y maduras, de la última cosecha de Partido, vendieron ciento cuarenta y cinco tercios, para fabricantes del interior, los señores José Toraño y Compañía.

Otros menores lotes de distintas clases y procedencias, han pasado también a terceras manos.

Las entradas de rama

Durante el día de ayer entraron en la plaza las partidas de tercios y pacas que relacionamos a continuación:

De Falcón, para Constantino González y Compañía, 117.

De Pinar del Río, para Domingo Méndez e hijos, 497.

De Punta de la Sierra, para los mismos señores, 51.

De Placetas, para la General Cigar Company, 227.

Del mismo lugar, para Muñiz, Hermanos y Compañía, 129.

También de Placetas, para Hijos de Facundo Gutiérrez, 136.

De San Juan y Martínez, para la Cuban Land, 278.

Del mismo lugar, para Fernández y Palicio, 93.

También de San Juan, para Torres Gener Hermanos, 47.

De Guane, para Domingo Méndez e Hijos, 112.

De Paso Real, para I. Kaffenburgh-s Son 60.

De Pinar del Río, para los mismos señores de Kaffenburgh, 72.

De Consolación del Sur, para Sobrinos de Antero González, 81.

De Puerta de Golpe, para Domingo Méndez e Hijos, 39.

Del mismo Puerta de Golpe, para M. Arias, 2.

De San Luis, para la Cuban Land, 192.

También de San Luis, para Fernández y Palicio, 96.

De San Diego del Valle, para Sobrinos de Antero González, 43.

De Remedios, para la General Cigar Company, 255.

De Santa Clara, para la Ruppin Havana Tobacco, 195.

De Ovas, para Domingo Méndez e Hijos, 164.

De Consolación del Sur, para Constantino González y Compañía, 51.

Compras en el campo

En Cabaiguán han pasado a segundas manos varios lotes de permanentes, de escogidas que allí se hacen.

Los mercaderes de González y Vázquez compraron en Ovas la Vega de Cecilio Hernández.

Para los mismos señores fueron compradas: en Trancas, la vega de Juan García, y en Las Lomas la vega de Domingo Castro.

Todas esas compras han sido en tercios.

También han sido vendidos en Vuelta Abajo algunos lotes de tabaco viejo, de los pocos que quedan disponibles en aquella región. Las noticias que hasta ahora tenemos, nos dicen que esos lotes son de clases bajas. No nos sorprendería recibir luego reportes de las ventas de los pocos lotes que, en tercios de la última cosecha, quedan disponibles en la misma Vuelta Abajo.

LOS CUEROS EN LA ISLA

Precios que rigen:

	Libra
Habana	$ 0.11
Pinar del Río	0.09
Matanzas	0.08½
Camagüey	0.09
Oriente	0.08½

Son precios para cueros frescos. El cuero salado se paga un centavo más.

EN EL MERCADO DE EMBARQUE SE CREIA POSIBLE OBTENER AZUCAR DE FILIPINAS A 3.50

El mercado del refino estuvo confuso. Varias empresas refinadoras adoptaron medidas especiales a consecuencia de la nueva ley. El contrato número 4 registró un alza

El mercado del crudo estuvo ayer paralizado, asimismo la firma de la nueva ley azucarera por el presidente Roosevelt, e interpretando la liberación de 360,000 toneladas para las cuotas de 1937, decretada por el Secretario de Agricultura Wallace. Existían indicaciones de haber quien vendería con oferta de compra en firme (bid) 3.000 toneladas de las Filipinas, para llegar a mediados de septiembre, a la base de 3.50 c. La cotización «spot» de los señores Willet & Gray el día 1o., fué 3.50 c.

En los futuros el Contrato número 3 abrió con fuerte alza, por haber firmado por fin el presidente Roosevelt la tan esperada ley azucarera de 1937. Los precios llegaron a avanzar de 13 a 25 puntos, siendo esta última cifra el límite máximo, aunque al publicarse después la nueva liberación, que es algo mayor de lo que se esperaba, el mercado reaccionó algo, contribuyendo también a ello la liquidación de utilidades. Así y todo, a fines de sesión la lista se hallaba todavía a 5 y 12 puntos netos más alta que el cierre anterior. El Contrato número 4 abrió también fuerte, con alzas de 2 a 10 puntos; pero en la hora final el avance se había reducido a unos 5 puntos netos. Se vendieron en total 167.850 toneladas en el Contrato número 3, y 16.050 en el Contrato número 4.

El refino confuso, ante la entrada en vigencia del impuesto de elaboración de medio centavo simultáneamente con la nueva ley, teniendo además los refinadores que calcular los efectos de la liberación del crudo. De momento, todos los refinadores se han retirado del mercado. La National Sugar Refinin Co. retira provisionalmente sus cotizaciones de refino, prometiendo publicar en breve los nuevos precios. La American Refinin Co. aceptará extracciones de azúcar libre de impuestos, a cuenta de contratos pendientes, siempre y cuando las especificaciones se le hagan en seguida y para embarque inmediato.

MERCADO DE LONDRES.—El mercado de Londres cerró sostenido, con crudos disponibles a 1.09 c. Lab. Cuba. El refinado ha sido avanzado 3 peniques. Las cotizaciones de la Terminal fueron las siguientes:

	Cierre del 1	Cierre del 2
Septiembre	6/1½	6/3½
Octubre	6/2	6/4½
Diciembre	6/3	6/4¾
Enero	6/3	6/5
Marzo	6/4¼	6/5¾
Mayo	6/5½	6/6¾
Agosto	6/6½	6/8

LA NUEVA LEY.—Ayer tarde los señores Luis Mendoza y Cía. recibieron por su hilo directo el siguiente despacho procedente de Washington:

«Las cuotas de la nueva ley azucarera, comparadas con la ley Jones-Costigan, en toneladas cortas, valor en crudo, son los siguientes:

Remolacha continental	1.633.361	1.613.67[illegible]
Caña continental	422.793	270.6[illegible]
Hawai	988.551	976.6[illegible]
Puerto Rico	840.954	831.5[illegible]
Islas Vírgenes	9.396	5.4[illegible]
I. Filipinas	1.085.304	1.035.7[illegible]
CUBA	2.014.538	1.922.4[illegible]
Otros países	27.610	26.6[illegible]

En las nuevas cuotas está comprendida la liberación hoy decretada por el Secretario de Agricultura Wallace, quien hizo saber que las nuevas cuotas azucareras entrarán hoy en vigor con efectos retroactivos al 11 de enero de 1937. La nota del Secretario dice que cuantos cargos hayan sido hechos a las cuotas antiguas de la ley Jones-Costigan, serán aplicados a las nuevas.»

LAS ENTREGAS.—La Sección Azucarera de la «AAA» informa que las entregas de azúcar efectuadas en los 7 primeros meses del año actual, sumaron 3.964.131 toneladas cortas, valor en crudo, contra 3.937.352 hace un año. Las existencias en mano en julio 31 —valor en crudo— ascendían a 1.344.041 toneladas de 2.000 libras, comparado con 1.475.430 el año pasado; pero sin incluir los crudos para su manufactura en manos de operadores, aparte de los refinadores.

MERCADO DE SEDA

Cierre ayer en New York:

Septiembre	178
Enero	—
Marzo	175½

GANADO

Precios que pagan compradores, entregado el ganado en esta capital:

	Ctvs. Libra
Vacuno, de 3½ a	3¾
Cerda, de 7 a	9
Lanar, de 3 a	3½

LOS PRECIOS DE LA CARNE

En los mataderos de esta capital rigen los siguientes precios:

	Ctvs. Kilo
Vacuno, de 12 a	13
Cerda, de 26 a	30
Lanar de 20 a	25

MATADERO DE LUYANO

Se sacrificaron ayer en el Matadero de Luyanó:

	Cabezas:
Vacuno	70
Cerdos	35
Carneros	7

MATADERO INDUSTRIAL

Se sacrificaron ayer en el Matadero Industrial:

	Cabezas:
Vacuno	154
Cerdos	44
Carneros	29

ENTRADAS DE CARROS

Llegaron 13 carros de Jiguaní con ganado vacuno para el Matadero de Luyanó.

MERCADO DE METALES

Cierre ayer en New York:

Cobre	13.80
Oro en barras	35
Plomo	6.50
Manganeso	40
Estaño	58⅝
Níckel	35
Plata	44¾
Zinc	7.60

(MAS MERCANTIL EN LA PAGINA DIECISIETE)

VALORES

Ayer ofreció mejor tono el mercado local de valores. Pero no tanto como algunos corredores dijeron a los informadores de la Prensa. La mejor impresión, en general, fué indudable; pero los valores, salvo dos o tres, a lo sumo cuatro, no lograron cotización más alta que el día anterior en la Bolsa de la Habana. El lector puede hacer el cotejo.

Sin duda que la firma de la nueva ley azucarera por el Presidente Roosevelt, es factor que justifica la buena impresión que el mercado experimentó, porque el hecho quita una incertidumbre, una preocupación para los intereses generales del país. Pero ese factor, aunque ayer se dijera así, no fué el único, ni acaso el principal, que impulsó la subida de las emisiones de Obras Públicas. Nos lo aseveró a última hora de la tarde un inteligente observador del mercado. «Hay otra cosa a mi juicio ya decidida, o casi decidida, entre las altas personalidades que intervienen en la solución del problema de Obras Públicas. De esto sabían los especuladores que han estado alimentando la baja, y comprando a la baja lo que podían obtener. Parece que hoy se exteriorizó algo de esa realidad y no pudieron seguir su labor bajista. Por eso atribuyen la mejoría del bono y las obligaciones a la firma de la ley azucarera. A mi entender, la subida del bono fué el factor principal que produjo hoy la mejoría de las obligaciones oro y la favorable impresión advertida en el mercado, porque, como ustedes han dicho otras veces, el bono de Obras Públicas es el eje de la especulación y, por lo tanto, los valores especulativos bajan o suben a tono con los vaivenes de dicha emisión».

Los bonos de renta fija, siempre al margen de los «vaivenes de los valores especulativos», mantuvieron ayer la misma firmeza que constituye su característica, y fueron igualmente objeto de la demanda inversionista, operándose en varias de esas emisiones, así como en la Obligaciones del Ayuntamiento de la Habana.

Las operaciones concertadas en el bono de Obras Públicas, en la Bolsa de esta capital, se estimaban en un volumen de 60.000 a 70.000 pesos. El volumen en New York ascendió a $136.000, según los reportes recibidos por los hilos directos de las casas corredoras de la Habana. Se dijo que buena parte de las operaciones en New York, obedeció a órdenes recibidas aquí.

Actuaron firmes las acciones preferidas de la Jarcia de Matanzas, las fundadoras y beneficiarias de la Nueva Fábrica de Hielo, y las preferidas del seis de la Utilities. Se operó también algo en estas emisiones.

Con tono sostenido estuvieron los valores de la Cotización Libre que se verifica en la Bolsa local.

El estado de las recaudaciones de los Ferrocarriles Unidos y de la Havana Electric Railway, nos lo entregaron ayer en el mencionado centro de contrataciones.

De los F. U. de la H.:

Semana terminada el 28 de agosto de 1937	$	85.718.5[illegible]
En igual período del año 1936	„	83.486.7[illegible]
Diferencia de más este año	$	2.231.7[illegible]
Total desde 1ro. de julio	„	781.288.8[illegible]
En igual período del año 1936	„	675.989.5[illegible]
Diferencia de más este año	$	105,299.3[illegible]

De la H. E. Ry. Co.:

Semana terminada en 29 de 1937	$	40.885.8[illegible]
Igual período del año 1936	„	43,395.1[illegible]
Diferencia de menos esta semana	$	2.509.3[illegible]
Total desde enero 1o. a agosto 29 de 1937	„	1.454.750.5[illegible]
Igual período del año 1936	„	1.548.977.1[illegible]
Diferencia de menos este año	$	94.226.6[illegible]

EMPRESA
DIARIO DE LA MARINA, S. A.

AVISO A LOS TENEDORES DE BONOS EMITIDOS POR $200,000.00 AL 6%, NO ACOGIDOS A MORATORIA

Se pone en conocimiento de los tenedores de Bonos de esta Empresa, que el Cupón número 9 será pagado desde el día dos del presente mes de Septiembre, en moneda de los Estados Unidos de América, todos los días hábiles, en la Oficina Principal de The National City Bank of New York, situada en Presidente Zayas y Compostela, en esta ciudad.

Hab. 28 de Agosto 1937.

Celso GONZALEZ,
Vice-Pdte. Administrador

MERCADO DE PIELES

Cierre ayer en New York:

Septiembre	15.94
Diciembre	16.31
Marzo	—
Junio	17.00

CAMBIOS EN NEW YORK

Cierre ayer en New York:

Libre Esterlina	4.96⅝
Francos	3.75
Pesetas	6.25

M.E.C.D. 2016

CELEBRO JUNTA LA SECCION DE PROPAGANDA DEL CENTRO DE DETALLISTAS DE VIVERES

Han sido nobradas las comisiones que han de activar todo lo relacionado con el concurso que organizó la mencionada sección. Se hará una campaña de propaganda

Bajo la presidencia del señor Pascual Pérez, actuando de Secretario el señor José Miranda, auxiliado del señor Alfonso Moreda Febles y con la asistencia de los señores Román Rodríguez, José Peñayos, Regino Picos, Rafael Cueto, Manuel Corral, Constantino Paleo, Manuel Cuervo, Vicente Sierra, Jesús Mariños, Graciano Alvarez, Octavio Blanco, José Alvarez, Armando de Torres, Isidoro García, Gregorio G. Ruiz, José Rodríguez, Francisco Pérez y otros, celebró su sesión ordinaria del mes la Sección de Propaganda del «Centro de Detallistas de la Habana», en su edificio de Avenida de Simón Bolívar 104.

De los asuntos tratados y acuerdos adoptados, se nos entregó lo siguiente:

«Abierta la sesión a las 9 en punto de la noche, se dió lectura a la Convocatoria, Orden del día y acta de la sesión anterior, que fueron aprobadas. Seguidamente se dió cuenta con el estado de los cobros, ingresos y egresos, que fué aprobado y del movimiento de asociados, altas y bajas, e informes de las Sub-Comisiones; dándose a conocer que las altas en el mes habían sido 23; que sólo se habían producido dos bajas, una por venta y otra por razones de economía y que habían sido levantadas dos bajas.

A continuación fué leído el estado comparativo de los cobros, en relación con igual mes de año anterior y con el pasado mes, acusando en ambos casos un considerable aumento en la recaudación durante las últimas fechas; aumento que sirvió de satisfacción y estímulo a los asistentes, que ven con agrado que no sólo ellos contribuyen a él, sino también la Sección de Publicidad y Cultura, con el aporte de nuevos anuncios y la Directiva en pleno, por su acertada labor y sana administración.

Entrada la Junta en Asuntos Generales, después de tomarse algunos acuerdos de índole interior, fué encomendado a la presidencia el nombramiento de las Comisiones que han de viabilizar el Concurso de Propaganda, próximo a expirar, en lo referente a los premios, la organización del acto etc.

Finalmente, la presidencia informó que en próxima fecha, se enviaría a las Comisiones de Distritos, las relaciones pormenorizadas del estado de las inscripciones en cada barrio, con el fin de visitar a aquellos pocos que aún no figuran en la lista general de asociados».

Apreciación del mercado de azúcar

SEPTIEMBRE 2 DE 1937

Costo y Flete

	Ant.	Hoy.
Pronto embarque a (Esta apreciación es de Luis Men- E. Unidos	2.60	2.60
Flete desde la Costa Norte	0.20	0.20
Libre a Bordo— Pego Inmediato		
EE. UU. Cuota Libre	2.37	2.38
EE. UU. Cuota Retenida	2.05	2.16
Cuota Mundial	1.06	1.11
Cuota local — ex-Almacén	1.03	1.06
Todas las Cuotas	1.83½	1.87½
Cuota de Colonos Alm. después de pagados impuestos	$5.66	$5.79

MAÑANA LIBERARAN LOS MINORITARIOS SU SEDE SOCIAL DEFINITIVAMENTE

Según anunciamos en nuestra edición del martes último, mañana sábado, a las dos de la tarde, tendrá efecto en el salón de actos del «Centro de Detallistas de la Habana», la cancelación total del gravamen que pesa sobre el edificio propiedad de dicha corporación, donde ésta tiene instaladas todas sus oficinas.

El mismo día serán inaugurados los departamentos que se han dispuesto en dicho edificio, luego de las reformas verificadas en el mismo para la mejor adaptación de todas las dependencias del Centro.

Para el acto que nos ocupa, el presidente de la corporación, señor Lucio Fuentes Corripio, ha hecho numerosas invitaciones, pues los miembros que integran el «Centro de Detallistas de la Habana», desean que las corporaciones afines y sus amigos, participen de la satisfacción que alentarán dicho día.

Prevención contra accidentes en los obreros de minas

La Junta Técnica estudia todo cuanto se relaciona con este sector de trabajo. Reglamento

Técnicos y funcionarios de la Secretaría del Trabajo se encuentran estudiando la reglamentación de los trabajos en las minas de acuerdo con las últimas investigaciones hechas sobre el particular, esperándose que el resultado sea de gran utilidad, evitándose la repetición de accidentes en los obreros de ese importante sector.

La Junta Técnica de Previsión de Accidentes del Trabajo dictará medidas especiales de rigurosa prevención, indicando, a la vez, la forma de evitar el riesgo para los obreros en las minas.

Se espera que próximamente queden terminados los referidos estudios para elevarlos a la consideración del señor Secretario del ramo, el que a su vez lo llevará al Jefe del Estado y éste lo remitirá al Congreso para que se legisle lo antes posible.

Las elecciones del Directorio Periodístico.

A propuesta del Jefe del Trabajo el Presidente de la República ha firmado el nuevo Reglamento Provisional que contiene las disposiciones por las que se regirán las elecciones para constituir el nuevo Directorio de la Caja del Retiro Periodístico.

El citado nuevo Reglamento ha sido enviado a la Gaceta para su publicación.

ARROLLADA

En el Primer Centro de Socorro, fué asistida de lesiones menos graves, Esperanza Domínguez Orta, vecina de Escobar 92, que sufrió en la esquina de Manrique y Campanario, al ser alcanzada por el ómnibus 13, de la ruta 1, que guiaba Juan José García Alvarez.

FREGANDO UN VASO

Carmela Rubio Morán, de 36 años, vecina de San Lázaro número 324, fué asistida en el Segundo Centro de Socorro, de heridas incisas en la mano derecha, que dijo sufrió en su domicilio al rompérsele un vaso que estaba fregando.

ABURRIDA DE LA VIDA

En la Casa de Socorro de Jesús del Monte fué asistida de graves síntomas de intoxicación, Catalina Arozarena Fabelo, de 20 años y vecina de San Francisco y Milagros, que sufrió al ingerir tinta rápida, por estar aburrida de la Vida.

CASUAL

En el primer Centro de Socorros fué asistido de lesiones menos graves, Pedro Rodríguez Pérez, de 32 años de edad y vecino de Lealtad, esquina a Zanja, que sufrió cuando arreglaba la defensa de su auto.

CIERRE DE LOS VALORES EN LA BOLSA DE N. YORK

NEW YORK, septiembre 2.—No obstante lo favorable de las noticias de la mañana, la demanda siguió hoy brillando por su ausencia en el mercado de acciones, y de ahí que a primera hora se reanudara el movimiento de ventas de ayer acompañado de creciente volumen. Más tarde, empero, disminuyó la presión y los precios se remontaron sobre los mínimos del día con ligeras operaciones. Nada hubo en las noticias que explicara el retroceso actual del mercado. La marcha de los negocios nacionales dista mucho de corroborar el pesimismo imperante en los círculos financieros. No cabe duda de que los trastornos internacionales están influyendo en el mercado de Londres, y éste, a su vez, hace llegar la zozobra a nuestros propios mercados. A su debido tiempo, este factor irá perdiendo eficacia a medida que la atención se enfoque en asuntos fundamentales de carácter nacional. A los niveles actuales, inminente una mejoría, cuyo tono y extensión constituirán el indicio más elocuente del rumbo que va a tomar el mercado.—DFUnderhill.

MERCADO DE LIVERPOOL

LIVERPOOL, septiembre 2.—El trigo debió abrir de ¼ a ½ punto más bajo; abrió de ⅜ a ½ más bajo y a las 12:30 p. m. estaba de ¾ a 1 punto más bajo.

El algodón debió abrir de 2 a 4 puntos más bajo y a las 12:15 p. m. se cotizaron de 12 a 16 más alto; recibos 0; Middlings 5.46.

MERCADO DE LONDRES

LONDRES, septiembre 2.—El oro en barras se cotizó hoy a 140 chelines ½ penique, sin variación. Han sido adquiridas por cuenta ignorada £280.000 en oro en barras. El dólar (cable) se cotizó a 4.9637 por libra esterlina. No ha variado la tasa del Banco de Inglaterra. La Bolsa de Londres abrió débil bajo la influencia perturbadora de la baja de Wall Steert, con USSteel al equivalente de 103⅜ y Anaconda Copper a £10½. La plata, quieta y sostenida, se cotizó a 19¾, sin variación.

MERCADO DE GRANOS

Cierre ayer en Chicago:

Avena:	
Septiembre	30
Diciembre	29¾
Mayo	31⅜
Centeno:	
Septiembre	81
Diciembre	79
Mayo	79⅜
Maíz:	
Septiembre	95½
Diciembre	62⅞
Mayo	64¼
Trigo:	
Septiembre	105⅞
Diciembre	107⅝
Mayo	110¼
Trigo de Winnipeg:	
Octubre	124¾
Diciembre	121⅜
Mayo	123
Trigo de Minneapolis:	
Septiembre	114⅞
Diciembre	115½
Mayo	116
Trigo de Kansas City:	
Septiembre	100¾
Diciembre	102⅛
Mayo	104¼

MERCADO DE ALGODON

Cierre ayer en New York:

Octubre	9.36
Diciembre	9.34
Enero	9.40
Marzo	9.45
Mayo	9.54
Julio	9.60

EL ORO Y LA PLATA

Cotizaciones ayer en la Bolsa de la Habana:

Plata contra billete americano	99	99¼
Oro acuñado contra billete americano	—	—

MERCADO DE CAFE

Cierre ayer en New York:

Septiembre	6.35
Diciembre	6.28
Marzo	6.25
Mayo	6.24
Julio	6.23

PRECIOS DE MIEL Y CERA

Precios que pagan los almacenistas exportadores de esta capital:

Miel:	Ctvs. Galón
En barril nueva, de 35 a	40
Cera:	Ctvs. Libra
Amarilla, a	25
Oscura, a	22

LOS CANJES DE CUOTAS DE AZUCAR EN LA BOLSA

Los canjes de certificados de identidad, de las cuotas azucareras fueron cotizados ayer en la Bolsa de la Habana, de la manera siguiente:

(A las 3 p. m.)

Libre por Mundial, de	1.34	a	1.36
Libre por Retenido, de	.27	a	.29
Retenido por Mundial, de	1.06	a	1.08
Mundial por Local, de	.05	a	.07

No se reportaron operaciones en la pizarra de la mencionada Bolsa local.

H A B A N E R A S

LA MODA ACTUAL

AUMENTO DE BELLEZA

DOROTHY LAMOUR es un ejemplo magnífico de la belleza de línea que se consigue cuando se mantiene siempre una posición correcta de cuerpo.

La importancia que la postura del cuerpo tiene para la salud, es un hecho que podrá decirle cualquier médico. Para que los órganos vitales funcionen normalmente, es necesario que usted mantenga la postura adecuada. Mucha gente, lo mismo hombres que mujeres, sufren las consecuencias de no tener en cuenta tal extremo, como resultado de lo cual los nervios vitales y los canales conductores de la sangre, sufren obstrucciones parciales. Muchos dolores y desarreglos de los nervios y los músculos, son en ocasiones el resultado de postura errónea. Y esa puede ser también la causa de que no haga bien las digestiones, o de que a veces sienta opresión en el pecho.

La mala postura del cuerpo es también la consecuencia de ese retrato poco agradable que todos conocemos y que comprende a personas de los dos sexos: abdómen enorme, pecho aplastado, hombros redondos, etc. En muchos casos todo ello no pasa de ser el resultado de ser indolente y no preocuparse por mantener el cuerpo en la posición que siempre debe tener.

PRODUCTOS DE BELLEZA

Para hacer un regalo, nada tan agradable para un mujer elegante como un lote de productos de belleza de la marca **Tokalón** que es una de las mejores que se fabrican.

Las cremas, polvos, jabones, colorretes y creyones de labios son artículos de primera necesidad para la mujer **chic** resultando, además de un presente fino y de verdadera elegancia, el más práctico, al mismo tiempo que le ayuda a aumentar su belleza.

NOTAS DE PARIS

Un modelo de tul vino de **Mainbocher** con falda ancha sobre un fondo estrecho y ceñido de tafetán color vino lograba dos siluetas en un mismo traje, otro trape de **Chanel** de tul azul oscuro con estrellas doradas fué llevado por varias elegantes a las comidas. Inspirado en la pasada escuela de Peter Thompson, hay un nuevo traje de playa de hilo más claro que el azul marino. Tiene cuello marinero, una falda recta no muy angosta abotonada por delante con botones de hueso blanco; el cuello y puños de las mangas y los bolsillos decorados con tres tiras de cadeneta blanca y un bolerito sin mangas que completa el traje.

En muchos motivos se emplea el guateado pespunteado. Los adornos de pieles adquieren el aspecto de novedad. El astrakán seguirá usándose con furor así como la piel de foca en tiras sobre las orlas, viéndose también muchas piezas de pieles colocadas sobre las mangas.

Se habla mucho de los tejidos de lana para salidas de noche otra vez y un modelo visto estaba adornado con trenza dorada. Los finos tejidos de estas lanas permite darles los tonos más suaves o fuertes. Hay algo especial en esa tonalidad en todas las telas vistas. El carmelita hace esfuerzos para volver y en su esfuerzo de ganar reconocimiento ha abandonado el tono rojizo y claro que hizo furor el año pasado. Para abrigo el tono que se llamó **foca de Alaska**, un tono rico y oscuro ocupará el primer lugar. Los tonos cobrizos gustarán para vestidos. Entre los más lindos colores para el otoño es el verde-pino, un color tranquilo con mucho carácter. Los rojos se inclinan hacia el **mogenta** (obispo) algunos con el color morado del jugo de uvas. Pero para sutileza la palma se entrega al nuevo tono azul. Tiene algo de gris o pizarra. Hay algunos oros, del tono de metal amarillo u oro viejo.

LOS BORDADOS AL RELIEVE

Las mujeres de la familia Roosevelt son conocidas como aficionadas a los trabajos de bordados al realce, en muchos de los cuales han reproducido escenas que se refieren a la historia de la familia. Esos bordados, sin duda alguna, algún día constituirán un tesoro para los coleccionistas de estas obras artísticas.

Si usted desea realizar estos bordados ajustándose a dibujos propios, vaya simplemente a la tienda que tenga más cerca, y compre la lona o material que desee en la cantidad que necesite. Luego, en papel conveniente, pruebe a hacer sus modelos en pequeños cuadrados. Incluso el escudo de armas de la familia lo puede realizar a realce por ese procedimiento.

En recientes exhibiciones de salones bien amueblados, esos trabajos de bordado a realce con sus correspondientes marcos, han tenido muchos éxitos y han sido alabados por todos. La verdad es que le dan a una sala una apariencia sobria y distinguida, que es uno de los motivos porque esos trabajos son actualmente tan apreciados.

También se están aplicando los bordados a realce para otros menesteres de que hasta ahora no se había tenido la más ligera idea, tales como cubiertas de álbumes, libros, cestos de papeles, etc. Actualmente se ha lanzado al mercado un material fuerte pero flexible, que permite una labor fácil.

AL MAR

He venido a contemplarte al cano inagotable,
buscando ritmas y buscando flores,
pensando encontrar en tu fondo inexorable,
los pobres despojos de mis tristes amores.

He venido a contemplar tus densas brumas
y el juguetear de tus olas en la batalla,
al perderse en el surco de tus espumas,
cuando en lo inconmovible de la roca estalla.

He venido a buscar inspiraciones,
dejando ritmas y dejando flores,
esperando hallar en los bellos corazones
los preludios de grandes trovadores,
que debajo de bellísimos balcones,
entonan la canción de sus amores.

Oscar NAPOLES

MENU DEL DIA

Almuerzo	Comida
Cup de frutas.	Grape fruit.
Huevos al nido.	Sopa a la Juliana.
Pollo a la Jardinera.	Pastel de pescado.
Ensalada de vegetales.	Pavo frío con mermelada.
Frituras de arroz.	Ensalada. Huevos reales.

RECETAS DE COCINA

Frituras de arroz

Se cocinan seis onzas de arroz en agua suficiente con canela fina y cáscara de limón verde. Cuando esté blando el grano se escurre bien y se baja. Ya frío se aplasta en el mortero, añadiéndole azúcar al gusto, harina de Castilla y dos huevos crudos. Se une bien todo y se fríe por cucharadas en manteca abundante.

M. R. de FONTANILLS

LOS EXPERTOS AZUCAREROS QUIEREN SER AMPARADOS POR EL «PLAN TRIENAL»

Una respetable entidad, la «Asociación Nacional de Expertos y Empleados Especializados de la Industria Azucarera», cuyo domicilio social radica en Obispo 59, acaba de cursar en defensa de sus intereses el siguiente telegrama al coronel Batista:

«Coronel Fulgencio Batista,
Jefe del Ejército Constitucional.
Ciudad Militar.

Esta Asociación, que viene siguiendo el curso del Plan Trienal, con relación a la industria azucarera, ve con disgusto, que en nada se ha tenido en cuenta a los empleados especializados de dicha industria. Esta clase desde hace años se interesa por una Ley que la ampare, regulando su sueldo por medio de una Tabla Flexible, de acuerdo con el precio del azúcar, base fundamental de que parten todos los problemas azucareros en dicho Plan, según se viene publicando. Muy respetuosamente.—**Asociación Nacional de Expertos y Empleados Especializados de la Industria Azucarera».**

En igual sentido, la mencionada Asociación ha dirigido mensajes al Sr. Presidente de la Cámara y al Sr. Secretario del Trabajo.

LESIONADA

María García Hernández, de 30 años de edad y vecina de Ecahrte 1, en Casa Blanca, fué asistida en le Centro de Socorros de dicho barrio, de lesiones menos graves, que sufrió en su domicilio, al resbalar y caer al pavimento.

TOMO COÑAC Y LECHE

Clementina González Alberto, de 34 años, vecina de Aguila número 116, fué asistida en el Primer Centro de Socorro, de graves síntomas de intoxicación, que dijo sufrió, después de haber tomado una copa de coñac, un vaso de leche y comerse un sandwich.

El éxodo de los refugiados chinos, inválidos, mujeres y niños en gran parte abunda en notas tragi-cómicas

Mediante una orden de las autoridades navales japonesas los chinos tendrán que evacuar toda la región del Yangtzé Poo, o bien quedar en ese lugar «por su cuenta y riesgo»

SHANGHAI, Sept. 2. (The N. Y. Herald Tribune). — (Por VICTOR KEEN).—Otro impresionante éxodo de refugiados chinos hacia la parte Occidental de la colonia Internacional tuvo lugar ayer, cuando el Comandante de las fuerzas navales niponas notificó a la policía Municipal de Shanghai, que los chinos deben evacuar toda la región de Yang Tze Poo o permanecer allí por su cuenta y riesgo.

Aunque la frase «por su cuenta y riesgo», resulta irónica ya que el riesgo corrido durante los dieciocho días de hostilidades ha sido considerable, las autoridades municipales han tomado en serio el aviso nipón y han ordenado la inmediata evacuación general.

A las ocho de la mañana de hoy, numerosas ambulancias policíacas, camiones particulares y aun camiones de mudanzas, todos manejados por miembros del cuerpo de voluntarios de Shanghai, acompañados de policías e intérpretes llegaron rápidos al Distrito de Yang Tze Poo, y empezaron la difícil tarea de evacuar en poco tiempo a varios miles de chinos, muchos de los cuales están imposibilitados de caminar.

La primer ardua tarea fué convencerlos de la necesidad perentoria de abandonar sus hogares y amadas posesiones. Los camiones empezaron el éxodo a través del puente de Garden Road, sobre el arroyo Soo Chow al mediodía. En la parte Norte del puente los centinelas navales japoneses, reforzados por civiles, examinaron cuidadosamente cada camión repletos de míseros fugitivos.

Estos tuvieron que abrir sus maletas y bultos y su contenido esparcido sobre el pavimento del puente para ser minuciosamente examinado. Observando el registro de los refugiados este Corresponsal, no pudo dejar de pensar que no se hubiera podido hacer una investigación más minuciosa si los soldados nipones hubieran tratado de descubrir pulgas o piojos.

Quizás los japoneses estuvieran tratando de evitar que entre los fugitivos pasasen soldados armados disfrazados dispuestos a penetrar sigilosamente en el barrio Internacional, pero la dureza de la inspección no estaba de acuerdo con la pobreza de los evacuados.

Además de los traídos en camiones muchos otros llegarán a pie. La misera ola de fugitivos ofrecía una variedad infinita de tipos. Un hombre llevaba un largo palo de bambú sobre sus hombros en uno de cuyos extremos había atado toda clase de enseres mientras del otro pendía una canasta dentro de la cual estaba un asustado niño. Una mujer vieja llevaba de la mano una criatura de cuatro años completamente desnuda. El niño no parecía darse cuenta de su desnudez, mostrando tan sólo miedo a los centinelas japoneses, que lo miraron severos.

Un muchacho y una joven de unos dieciocho años llevaban suspendido de sus hombros un largo palo de bambú, en cuyo centro pendía una silla en la que se sentaba balanceándose su vieja abuela, la que evidentemente acostumbrada a todo, miraba plácida y serena desde su precario asiento a la multitud congregada a su alrededor.

Todos estos desgraciados que durante días han estado temblando por temor a sus vidas mientras las bombas y la metralla estallaban a su lado, gustosamente se sometieron a todas las indignidades del registro con tal que se les prometiera la vida. Esta nueva horda de refugiados está siendo distribuída hoy en los campamentos de refugiados y en casas particulares con la cooperación de las organizaciones de socorro, pero lo más probables es que padezcan en los próximos días, más tribulaciones hasta que las autoridades puedan facilitar los recursos necesarios.

Más tarde el Corresponsal hizo un recorrido general por los distritos de Hong Kow y Yang Tze Poo, llegando hasta la Universidad de Shanghai, pudiendo así comprobar las aseveraciones japonesas sobre sus posiciones.

La propiedad de la Universidad de Shanghai, estaba custodiada por un pequeño núcleo de fuerzas navales de desembarco. La propiedad no ha sido molestada ni ocupada y, aparentemente, no ha recibido daño alguno salvo uno de los edificios que fué blanco directo de un proyectil. Todas las ventanas en la parte en donde cayó el proyectil están rotas.

El terreno de Golf de Yang Tze Poo, adyacente a los terrenos de la Universidad de Shanghai, está siendo preparado aparentemente para campo de aviación. El ejército japonés en mil novecientos treinta y dos, utilizó este mismo lugar como campo de aterrizaje, cuando vino en ayuda de las fuerzas navales que luchaban en Shanghai. Las únicas fuerzas que se ven aquí hoy, son navales. Varios cañones antiaéreos pertenecientes a los barcos de guerra, han sido emplazados aquí, pero no hay ningún rastro de aeroplanos.

Excepto en casos especiales a los chinos les queda ahora prohibido por órdenes especiales promulgadas esta tarde por los militares nipones, entrar en los distritos de Hong Kow y Yang Tze Poo. Un vocero del Consulado Gral. nipón dijo que se permitirá al extranjero equiparar dichos distritos siempre y cuando cumplisen los requisitos que el Japón ha tenido a bien establecer.

Miembros de la Policía Municipal de Shanghai y soldados extranjeros de uniforme, tendrán acceso al igual que los que tengan pases especiales dados por el Comando de la Tercera Flota nipón o el Consulado General nipón, así como los extranjeros empleados por japoneses. Los extranjeros que tengan pases del Consulado nipón, sólo podrán penetrar en ciertos distritos. El paso del puente Garden Road queda abierto al tránsito de ocho de la mañana a cinco de la tarde. Estas disposiciones no son aplicables a los corresponsales de la prensa extranjera en Shanghai.

Crean un modelo en Comercio para las nuevas inspecciones

Es necesario exigir a los comerciantes los documentos para saber si pagan tributos

Charlando con los periodistas el Secretario de Comercio, les dijo que frecuentemente llegan a ese Departamento solicitudes de entidades mercantiles e industriales demandando una acción enérgica para lograr la desaparición del clandestinaje, habiendo llegado también a su conocimiento varias quejas producidas por la actuación de algunos inspectores, cuya labor se considera perjudicial o molesta para el normal desenvolvimiento de las actividades industriales y comerciales, atribuyéndoles la exigencia de documentos que, por su número y carácter, se estiman excesivos para el cumplimiento de esos fines.

«La Secretaría de Comercio —agregó el señor Zárraga— se encuentra ante estas quejas en una situación especialísima, ya que para descubrir a los clandestinos son necesarias las inspecciones y para efectuar las inspecciones es indispensable la presentación de todos los documentos que acrediten el ejercicio lícito de una industria o de un comercio.

Como la misión de la Secretaría —continuó el Ministro de Comercio— no debe ni puede ser otra que la de amparar al que se encuentra legalmente establecido, persiguiendo a cuantos en una u otra forma burlan las leyes fiscales y sociales, hasta lograr la extirpación de esa competencia desleal o clandestinaje que tanto perjudica a los contribuyentes de probada buena fe como a la propia Administración Pública, ha sometido a la consideración de las corporaciones económicas un nuevo modelo B que en cumplimiento del artículo 16 del decreto-ley 281 de 18 de enero de 1937 sirve de base para estas inspecciones, pidiéndoles que me expongan su opinión acerca de los requisitos que tal modelo contiene, indicando si los consideran suficientes o excesivos.»

LOS PINOS ESTAN AMENAZADOS NUEVAMENTE DE UNA EPIDEMIA POR LA FALTA DE AGUA

LOS PINOS, septiembre 2, DIARIO. Habana.—Cada día que transcurre es más insoportable el pésimo servicio del agua. Solamente se recibe agua dos horas en el día. Esperan los vecinos que el Secretario de Sanidad tome las medidas oportunas para evitar una epidemia tífica, como la que el año pasado azotara este barrio.

—De una familia compuesta de ocho hijos varones, solamente dejaron vivo uno, siendo exterminados por las fuerzas del «Frente Popular» en Barcelona. Se trata de la del antiguo vecino don Rafael Martínez. Fué por simpatizar con el General Franco.

—Causa alegría en esta barriada que las señoritas Citarellas, del colegio San Vicente de Paul estén mandando un ómnibus para transportar a los niños a la Habana. Este era uno de los problemas difícil de solucionar. Felicitamos al señor Joaquín Ablanedo, por haberlo logrado.

Una comisión de vecinos nos han visitado para rogarnos que pidamos al Administrador de la Havana Electric, que ponga una línea de transbus, como había prometido, entre los repartos Naranjito, Miraflores, Los Pinos y Arday toda vez que la Asociación de Propietarios y vecinos ha logrado el arreglo de la carretera y las calles, las que se encuentran en inmejorables condiciones.

Pablo Donato y Díaz de Villegas.
Corresponsal.

HURTO DE ROPAS

En la Cuarta Estación denunció Juan Besasategui Urqui, dueño y vecino del tren de lavado, sito en Neptuno 183, que de la azotea de su domicilio le sustrajeron ropas por valor de 50 pesos.

OMNIBUS
"LA CUBANA"

UNICOS EN CUBA CON CARROCERIAS DE ACERO Y CRISTALES INASTILLABLES

6 SALIDAS DIARIAS

TERMINAL EN HABANA: HOTEL NEW YORK, DRAGONES 16
(AL LADO DE LA CUBAN TELEPHONE)
TELEFONO A-7166

SALEN DE LA HABANA
4.30 A. M.—7.00 A. M.—12 M.—3 P. M.—6.30 P. M.—10.00 P. M.
LA SALIDA DE LAS 7.00 A. M. ES HASTA CAMAGUEY
LAS DEMAS DIRECTAS A SANTIAGO

M A T A N C E R A S

Tiburcio Bea

Muerto en plena juventud.

Noticias de España, llegadas hoy a Matanzas, nos traen la infausta nueva del fallecimiento del opulento y muy distinguido caballero.

Expiró Tiburcio en su «Villa Matilde» del aristocrático San Sebastián, el pasado día 12 de agosto, víctima de un ataque de angina de pecho.

Perteneciente a encumbrada familia el joven que acaba de rendir su tributo a la tierra, era hijo de aquel acaudalado banquero Don Tiburcio Bea, cuyo nombre se venera en esa sociedad Casino Español, que presidió por varios años, y por la que, tanto él como sus antecesores —Manuel— el Marqués de Bellamar, y más luego Don Pedro, que tan espléndidas donaciones hizo a la casa, desviviéronse en los difíciles años de su fundación por darle el auge, la preponderancia y prosperidad de que hoy disfruta.

No ha sido inesperada esta dolorosa muerte para los suyos, porque desde hace tiempo venía enfermo el joven Bea, combatiéndose los rigores del mal por las más sobresalientes eminencias médicas hispanas, pero todo ha resultado inútil, y aquel que de todo gozaba en la vida —porque era joven, rico, feliz, amado y por todos queridos— baja a la tumba dejando inconsolable a su distinguida esposa, Doña Matilde Blanes, y huérfanos a sus hijos Alvaro y Carlos, que con su único hermano Pedro, lloran presos de la mayor desesperación.

Para asistir a los últimos días de Tiburcio y estar junto a él, vino a España desde Dove, donde pasó el invierno, Pedro Bea y Cirarruista, siendo esta la causa que pospusiera el viaje que tenía proyectado a Cuba, donde radican numerosas propiedades suyas.

La sociedad matancera, que no puede haber olvidado a Tiburcito, como afectuosamente se le llamaba, en esa mansión señorial de frente al Parque, que hoy ocupa el Hotel Louvre y que sigue siendo propiedad de los suyos, lamentará infinitamente la prematura desaparición de este gran prestigio que acaba de perder.

Para Doña Matilde Blanes viuda de Bea, para Alvaro y Carlos, los hijos del finado, y para Pedrito, nuestro distinguido amigo, así como para los familiares residentes en Cuba, van en estas líneas la sentida expresión de nuestra condolencia.

Boda distinguida

QQuQe soy el primero en anunciar.

Para el 3 de octubre próximo han sido fijado los esponsales de la bella y gentilísima señorita Carlotica Iturralde y Lorenzo y el cumplido y caballeroso joven Salvador de la Torre y Callejas.

En la Iglesia de San Juan Bautista tendrá efecto el ceremonial, que apadrinarán la señorita Rosa de la Torre y Huerta y Don Alvaro Iturralde y Ziska.

Están designados testigos de ambos contrayentes, el sabio naturalista Don Carlos de la Torre, José y Carlos Callejas, León González Vélez, Manuel Labra, Javier y Juan Balanzategui, Jacinto Villa, Juan Flor, Rafael Iturralde, Angel y José Lorenzo, Jacinto Jorganes, Ricardo de la Torre y Ricardo Ponce.

La gentil Carlotica, que es una de las más lozanas flores de esta primavera, une sus destinos a los de un joven de los méritos de Salvador de la Torre, catedrático auxiliar de Historia Natural de nuestro Instituto.

Con detalles muy interesantes sobre el ceremonial, que revestirá carácter de intimidad, por el luto que guarda la familia de la fiancée, volveré a hablar de este matrimonio en próximas correspondencias.

Lujoso programa

El día 4 de septiembre.

Bellamente impreso, con preciosas alegorías en su portada, llega hasta mí el de las fiestas que mañana sábado tendrán efecto en esta ciudad, organizadas por el comandante jefe del Regimiento Plácido y la oficialidad del mismo.

Como ya he ido anticipando en anteriores «Matanceras» los números de dicho programa —el almuerzo en el Cuartel Goicuría, el baile en el Club de Oficiales, el Concierto y fuegos artificiales en la explanada de dicho Cuartel— huelga que hoy aquí lo repita, en el corto espacio de que dispongo para mi información.

Caracteres inigualables, de brillantez y lucimiento, van a revestir esos festejos, a los que estoy gentilmente invitado, y de los que levantaré acta oportunamente.

Jorge Beato

Emulo de su padre.

Acaba de obtener tres premios en rigurosa oposición en la Universidad Nacional, en su segundo año de Medicina, el primogénito del presidente de «El Liceo», doctor Miguel B. Beato y la gran dama María Dolores Núñez.

Son dichos premios los de Enfermedades tropicales, Fisiología y Patología, a más de haber sido premiado con sobresaliente en todas las asignaturas que ha cursado.

Como matanceros, nos enorgullecemos de los triunfos de ese joven, cuyo apellido ha puesto siempre muy alto el nombre de la Atenas.

Rosa Catalina Carbó

En el Concierto del domingo.

Al atractivo y al poderoso aliciente del arte de Miguel Besteni, el brillante concertista de laúd, se sumará para deleite de los Amigos de la Cultura Cubana que asistan el domingo por la mañana a «Sauto», el concurso valiosísimo de la soprano matancera Rosa Catalina Carbó, a la que desde hace cuatro años no oíamos en público.

Un programa que es una verdadera prueba para cualquier artista, ha combinádose por la señorita Carbó, que una vez más nos demostrará sus extraordinarias facultades.

«La Fuerza del Destino» de Verdi, el Ritorna Vincitore de «Aida» con la canción-vals de la película «Primavera» y la habanera «Tú», de Sánchez Fuentes, son los cuatro numeros que pondrán de relieve la plenitud a que ha llegado en sus facultades vocales esa cantante nuestra.

Hay que hacer resaltar, que por primera vez en Matanzas disfrutaremos de esta música semítica que nos brindará el laúd del notabilísimo concertista Miguel Bestini.

Invitaciones

Para una boda.

Ondina Pollo de Pastor y Heriberto Pastor y Hortensia E. de Cubría y José M. Cubría me invitan en elegantes esquelas para los esponsales de sus hijos Ondina y José Luis, que tendrá efecto en la Iglesia del Santo Angel Custodio de la Habana, el 11 de septiembre a las cinco y media de la tarde.

Pertenecientes a distinguidas familias de esta sociedad esos jóvenes contrayentes, prestigiarán el acto de sus nupcias, un concurso selecto de personalidades de esta localidad.

Bodas de grandes simpatías estas de la señorita Bezanilla y Pollo y el joven Cubría y Lombó.

Viajeros

A los que despedir.

Embarcan hoy rumbo a los Estados Unidos para continuar sus estudios en acreditados planteles de aquella República, los jóvenes Salvador y Alfredo Guastella y Heydrich, Orlando Solés y Ulmo, y Fernando Gutiérrez Gallardo, a los que deseamos la más feliz travesía y los mayores éxitos en sus estudios.

Au revoir.

La fiesta del once

En el Liceo.

Estuvo en Matanzas el miércoles, cerrando contrato con la Directiva del aristocrático Club, para amenizar la comida bailable que tendrá efecto en sus salones el segundo sábado de septiembre, el director de la orquesta de los Hermanos Le-Batard, conjunto musical espléndido, que en distintas ocasiones nos ha deleitado con su magnífico repertorio.

Un show —variado y valioso— será también un aliciente más de esa fiesta, que hoy por hoy, constituye el tema obligado en todos nuestros círculos.

Las reservaciones de mesas al Mayordomo del Liceo, T. Carreño, podrán hacerse por teléfono 406 de la sociedad, hasta las ocho de la noche del viernes 10.

Un recibo

En la intimidad.

Lo ofreció en la noche del miércoles en su espléndida Quinta de la Calzada de General Betancourt, la señorita Carmen Luisa Amézaga, para despedir a los jóvenes Salvador y Alfredo Guastella, que como digo en otra nota, abandonan esta ciudad para continuar sus estudios en los Estados Unidos.

El grupo «gentry» que hoy presiden todas nuestras diversiones y que integran Emelita Gutiérrez Gallardo, Nena y María Luisa Cossío, Willy y Tula Alfonso, Mercedita y Amparito Díaz Pardo, Cuca Bretos, María Josefa Begueristain y Rosina Guastella alternó con este bunch de jóvenes caballeros: Manolo Zapico, Pepe Cossío, Nemesito Urréchaga, Fernando Gutiérrez, Wifredo Fernández, Laureano Alvarez y Eugenio, Raimundo y Jesús Urréchaga Sologuren.

Con Carmen Luisa hicieron los honores del agradable recibo, sus hermanas, María Bertha y Alicia, las «fiancés» de Beoto y de Cervera.

Música escogida, rico buffet, baile y ese ambiente de distinción que se respira en la residencia de los esposos Luis Amézaga y Bertha Beracierto, fueron las características de este «petit-féte», de la que levanto acta en esta nota.

Las Consuelos

Siempre idéntica duda.

¿Es el primero o es el tres la festividad que marcan, unos calendarios para mañana, y señalan otros para ese primer día de septiembre ya pasado?

Como en mi índice de santos, está catalogado para el viernes, va aquí el saludo que tengo para cuantas llevan ese nombre.

Felicitaré en primera mención a Consuelo García de Bretos y a su hija Cuca, que se verán muy halagadas.

Consuelo Beracierto de Morejón Consuelo Rodríguez de Bonera, Consuelo Rossié de Tregent, y Consuelo Martínez de Rossié.

Consuelo Chacón de Andrew y Consuelo Vera de Caballol, residentes ambas en la Habana.

Y Consuelo Rodríguez Garay de Díaz Pardo, la esposa del exSenador Horacio, el más popular de los políticos matanceros.

Consuelo Miranda de Artola, Directora de la Escuela Normal, gran valor cultural de la Atenas, blasón insigne de la intelectualidad matancera y gran figura del feminismo en Cuba.

Entre las señoritas, sea mi primer saludo para Consuelito Díaz Pardo, la belleza más esplendente de este jardín yumurino.

Consuelo Chávez, Consuelo Alvarez y Consuelo G. Camero.

Consuelo Olague, la encantadora «Chelo», prometida del distinguido joven Pepe Cil y Florido, de gran casa y estirpe nuestra.

Tengan todas un feliz día.

Despejando una incógnita

De la boda de ayer.

Ante el Notario Dr. Averhoff, quedó sancionada la unión matrimonial de dos jóvenes tan distinguidos y tan bien relacionados en todos nuestros círculos, como el Dr. José M. García y la señorita Cuca Barreau y Silveira.

En el más estrecho círculo familiar, en la residencia de la familia de la «fiancée», se llevó a efecto el ceremonial, cuyo anuncio, en las «Matanceras» de ayer, despertara expectación tanta, que no cesó un instante el teléfono de funcionar, pidiendo el despeje de la incógnita, que tan gustoso hago hoy.

Profesional de positivo valer el Dr. José M. García, que tiene su Gabinete Dental en Milanés 16, ha elegido como reina de su hogar, a quien tan francamente puede alardear de poseer las más grandes virtudes y las más sobresalientes dotes de talento, cultura e ilustración.

En la tertulia del Liceo, a la que tan asiduo es ese novio de ayer, la nueva causó sorpresa agradabilísima.

Sean muy felices los ya esposos García-Barreau.

«Pimienta»

Hoy, en «Sauto».

Pasa esta noche por la pantalla del gran Coliseo, la deliciosa comedia que tiene como protagonista a Jane Wither e Irvin Cobb.

Otra cinta muy divertida, «Caravana», también figura en el programa, y mañana, sábado, día de fiesta nacional, se cubre el programa con la interesante producción «Dormitorio para Señoritas» y «Justicia a medias».

Para el domingo anuncian las carteleras «Chin Ching», con Shirley Temple y Robert Young.

La última nota

Para decir que restablecido ya de un todo de la dolencia que le aquejó, ha vuelto a su despacho de la redacción de «El Imparcial», nuestro caro compañero Félix U. Casas y Rodríguez.

En los días de su reclusión hogareka, ha podido constatar el popular Director de «El Imparcial», los infinitos afectos que florecen en torno a su personalidad, por que ya personalmente, ya por cartas y telegramas, y a toda hora del día por teléfono, han llegado hasta él mensajes muy elocuentes de cuantos se interesaban por su estado de salud.

Con un abrazo por su ya completa curación, van estas líneas mías hasta Félix U. Casas y Rodríguez.

Manolo JARQUIN

SEÑAL DE DESEQUILIBRIO ATMOSFERICO AL ESTE DE LAS ANTILLAS MENORES

El Observatorio Nacional emitió al medio día de ayer la siguiente nota:

Hay moderadas altas presiones en la parte oriental de los Estados Unidos, porción nordeste del Golfo de Méjico y en gran parte del Atlántico.

En las Antillas, Mar Caribe y resto del Golfo, las presiones están ligeramente bajas con buen tiempo. Existen leves indicios de un desequilibrio atmosférico, hacia el este o nordeste y algo distante del grupo norte de las Antillas Menores.

Pronóstico para hoy viernes:

Buen tiempo. Calmas y vientos flojos a moderados del nordeste al sur. Turbonadas después del mediodía.

M.E.C.D. 2016

HOY EMBARCARAN PARA ESPAÑA, EN EL "ORINOCO", VARIOS FALANGISTAS HISPANOS Y TRES DE CUB

$270,000 INGRESARAN EN LA ADUANA POR EL CARGAMENTO DE GASOLINA LLEGADO AYER

Se han pedido las cortesías de estilo y franquicias para el Encargado de Negocios del gobierno de Valencia en México. Mañana llegarán muchas mercancías holandesas

La moto-nave alemana «Orinoco», de la Hamburguesa Americana, llegará a las diez de la mañana de hoy, procedente de Veracruz, con 4.000 toneladas de carga general y 100 pasaperos para la Habana, algunos de los cuales son excursionistas que regresan de México; los restantes, en su mayor parte, son turistas mexicanos.

Asímismo trae el «Orinoco», numerosos pasajeros y carga general en tránsito para puertos de Europa, hacia donde seguirá viaje hoy mismo.

En este puerto embarcarán en el «Orinoco», con destino a España via Lisboa, las damas cubanas, María Teresa A. Clark Alvarez e hija, y Fé Zárraga Ortiz de Saldaña y cuatro hijos; José Vallé Bracán, señora Balbona Tejada Martínez e hijos, y Bernardo Collado Otero, españoles, el abogado cubano doctor Gregorio Prendes Díaz, para Boulogne Sur Mer, Orestes F. Perdomo Navales y Guillermo J. Sardiñas Menéndez, estudiantes cubanos, el médico doctor Manuel Durán Guerrero, Luis Geleman comerciante rumano, quien va acompañado de su esposa, doctor José E. Valea Romero y señora, Joseph Choosman, el profesor Emilio Ballagas Cabañas, el artista cubano José Antonio Moya y los pelotaris españoles José M. Arencibia y Alejandro Gusasda

Para Southampton, Shirley M. Loredo, Dorothy Kathleen Hersley y la señora Ana Sofía Walker, oficial del Ejército de Salvación, e hijo, y con destino a Hamburgo la dama peruana, Virginia Herschman y el señor Berchard Westrup.

También embarcarán en el mencionado vapor, con destino a California via Lisboa, Ramón Díaz Barreira, Daniel Albarrán, señora María L. Bustamante Ledón, señorita Jcaquina Romano García, Rafael Romano Suárez, Atanasio Rodríguez López, Julio Morillo Dorrego, Camila Rodríguez López, María Menéndez Díaz, Manuel J. Villar, Freire, Bartolomé, S. Corda, Inocencia Torres López e hijo, Julio Barruecos, Garrido, José Durab Fuentes, Enrique Gaté, Agustina C. Bosques, Rosa Torres Bernardo, todos españoles; los cubanos, Ñico las Fonte, Ramón Díaz Tamargo, Manuel López Menéndez, Antonio Rodríguez Canceiro y José S. Gómez Rodríguez y otros.

Un grupo de falangistas

También embarcarán en el «Orinoco», varios falangistas españoles que van a prestar servicio en favor de la causa nacionalista. Se llaman Jesús Carballo Bean, Julia C. Heras, Evaristo F. Campos, Benjamín Y. Damberesea, Basilio Orejas Santisem, Manuel Castro Miguez, Celso Díaz Ugalde, David Pardo Fernández, Mariano Gavite Hartasánchez, Severino Fernández Pérez, Domingo Caamaño Leuro, Manuel y Agustín Formoso Leuro, Pedro Guarde Fernández y José Heres Fernández.

En dicho grupo también figuran los cubanos Manuel López Menéndez, Antonio Rodríguez Couceiro y José S. Gómez Rodríguez.

«El Florida»

Con más de 450 pasajeros, salió anoche para Miami, el vapor americano «Florida», de la Peninsular y Occidental SS. Co.

Muy concurrido, se vió el muelle del Arsenal, con motivo de haberse embarcado en este buque más de 130 estudiantes cubanos de ambos sexos, que acompañados por sus familiares, se dirigen a los colegios y academias norteamericanos, donde cursan sus estudios.

De la lista de los pasajeros, anotamos los nombres siguientes: Armando Núñez y señora, Mario y Charles Martínez, Lucilo Santamaría, Nilo S. Faría, Benigno González, Amparo S de Solés e hijo, Ernesto Garcías, Alfredo y Salvador Guastella, Alfredo Porte y familia, Arturo Cañas, Orlando Soler, Mercedes Benavides, Eduardo y Mercedes Valdés, Juan M. Macías e hijo, Dora Castellanos, Herminio Portell Vilá y señora, Rosario C. de Alonso, Emilio Cárdenas, Guillermo Pérez San Pelayo y señora, Ernesto Ponte, Joaquín Samper, Isidoro G. Jiménez, Alfonso L. Fors, Angel Astinge e hija, atilde de Ferrer, Matilde Pagés, Valentín Rodríguez e hija, José A. Duarte, Ramón Rodríguez, René Rodríguez, Julio Blanco, Eugenio Muller, América L. de Gage, Mario Freyre, Antonio J. Martínez, Gonzalo Estrada, Agustín Reyes y familia, Marino Valdés, Alberto González, Dolores T. de Kohly, Aurelio Arredondo, Francisco L. Díaz, Graciela Carrera e hijo, Héctor Rodríguez, Venancio Mercadé María Forns e hija, Rosario Hernández, Rodolfo Pichardo, José E. López, Silvero y familia, Josefina Cotara, Miguel y María Lluria, Mercedes y Silvia Cárdenas, Pastor del Río y familia, José Carballido, Carmen P. de Caraballo, Ramón Coira y familia, María Otazo, José A. Llena, Roberto Valdés, Ana Ruiz del Zizo, Guillermo González, Rosa Kusz Winnasher e hijos, Antonio Pérez Cabo y familia, Josefina Pascual e hijos, Fernando de Busto e hijos, Federico Rasco e hijo, Agustín Cervantes, José A. Ortega y familia, María Martínez, e hijo, Enrique Aguilar e hija, Antonio Mendoza, Enrique Cartaya, Manuel Fernández Barroso, Odelia García y familia, Joaquín Martínez Agüero y familia y otros.

El «Cuba»

Procedente de Tampa y Key West, y conduciendo carga general y 46 pasajeros, llegó ayer a las cinco de la tarde, el vapor americano «Cuba», de la Peninsular y Occidental SS Co.

El «Cuba», saldrá nuevamente hoy por la mañana, para los puertos de su procedencia conduciendo carga general y pasajeros.

El «Quirigua»

El vapor correo americano «Quirigua», de la Flota Blanca, llegó ayer mañana procedente de Cristobal con 5 pasajeros con destino a la Habana, así como 101 viajeros y un cargamento de frutas en tránsito para New York, hacia donde siguió viaje ayer mismo por la tarde.

Autorizado el desembarco de varias religiosas.

Ha sido concedida la correspondiente autorización de desembarco para las religiosas Berta Mendoza y Teresa de San José Vázquez, Siervas del Sagrado Corazón de Jesús, que llegarán por el vapor «Santa Marta» y de Soledad uiseco y Ana del Pino, del Colegio Teresiano, que llegarán en el vapor «Contessa».

Franquicias y cortesías.

Por la Secretaría de Estado se ha interesado de la Aduana de la Habana les sean concedidas las cortesías de estilo y franquicias correspondientes al señor Bernardo Reyes, ministro de México en Europa, que llegará hoy en el vapor alemán «Orinoco», y que viaja acompañado de su esposa; así como al señor José Argüelles, Encargado de Negocios del Gobierno rojo de España en México, que llegará mañana en el vapor americano «Yucatán».

Medio millón de galones de gasolina

Procedente de Houston, Texas, arribó ayer mañana el vapor de bandera americana «San Amado», que ha traído medio millón de galones de gasolina, los cuales dejarán a la Aduana 270.000 pesos.

El «Contessa»

Procedente de New Orleans llegará, en las primeras horas de la mañana de hoy el vapor hondureño «Contessa».

El «Sixaola»

También es esperado hoy en nuestro puerto procedente de Cristóbal, el vapor americano «Sixaola», que trae carga general y pasajeros.

El «Yucatán»

Procedente de Veracruz llegará a este puerto en las primeras horas de la mañana de mañana el vapor americano «Yucatán», que trae carga general y pasajeros con destino a la Habana.

El «Florida»

También llegará mañana por la mañana, procedente de Miami, el vapor americano «Florida», con pasajeros.

La recaudación.

Durante el día de ayer la Aduana de la Habana recaudó la cantidad de $82.052.91.

El «Prida»

De Valparaíso y conduciendo 1.500 toneladas de carga general y un pasajero en tránsito, llegó ayer el vapor danés «Prida».

El «Borkun»

El vapor alemán «Borkun», llegó ayer procedente de Amberes con carga general.

Las salidas de ayer.

Durante el día de ayer salieron los siguientes vapores: «Quirigua», para New York; «Fidelio», para Richmond; «Athelprince», para Hull y «Florida», para Miami.

El «Dean Emeri»

Procedente de Corpus Cristi, Texal y conduciendo 81.000 barriles de petróleo para refinar, llegará el vapor «Dean Emeri».

El «Blumerdyck»

Hoy se espera, procedente de puertos del Golfo, el vapor holandés «Blumerdyck», que tomará en este puerto 400 toneladas de carga general, en su totalidad productos cubanos.

El «Beenendyck»

Conduciendo 1000 toneladas de carga general, arribará a este puerto el próximo lunes, procedente de Rotterdam, el vapor holandés «Beenendyck».

El «Santa Paula»

El vapor americano «Santa Paula, entrará en este puerto mañana, día 4, a las 8 de la mañana, procedente de San Francisco de California y escalas, en puertos de América Central, conduciendo un numeroso y distinguido pasaje para la Habana y en tránsito para New York, así como mil toneladas de carga general para la Habana y sacos de correspondencia.

Entre los pasajeros más prominentes que van en el «Santa Paula» rumbo a New York, figuran los siguientes:

Mr. E. L. Clack, Superintendente del «Morritt Hospital» de Oakland, California; Mr. George V. Wood, Superintendente del «Peralta Hospital», del mismo lugar; Mr. Chester N. Reitze, Vicepresidente y administrador general de «Superior Portland Cement Co.», de Seattle, mister T. A. Symington, Capitán de la Marina de Guerra de los Estados Unidos, en vacaciones, para después asumir su nuevo cargo de Superintendente de la Marina en el Canal de Panamá, y señora.

El «Santa Paula» saldrá el mismo sábado, a las siete de la noche, con destino a New York, llevando pasajeros embarcados en la Habana, carga general, correspondencia y productos cubanos.

Disertación sobre Sanidad por el Dr. López del Valle

La ofreció ayer a Inspectores del Departamento, tratándoles de alimentos y enfermedades

«Una enfermedad mal atendida puede poner en peligro la vida de un individuo, pero si se trata de una afección trasmisible mal atendida sanitariamente, puede hacer un grave daño a la sociedad» Con estas palabras comenzó el doctor López del Valle, Director de la Escuela Sanitaria Nacional, su conferencia a los Inspectores del Negociado de Casas y Establecimientos de esta Capital.

Y continuó diciendo:

«El Inspector Domiciliario es la avanzada sanitaria, el que pone el lazo de unión entre el público y la autoridad sanitaria; el que lleva a todas partes la enseñanza higiénica práctica; el que vigila por el cumplimiento en los hogares de las reglas contenidas en las Ordenanzas Sanitarias. Debe cuidar del más exacto cumplimiento de las mismas. Pero la función principal es educar al público, instruirlo en las ventajas de la higiene; enseñarle lo malo en ese orden y la manera de corregirlo. Debe ser un corrector de infracciones sanitarias, por la educación, por la preparación del público y cuando así sea preciso, poner la multa. «Educar es sanear», «Instruir es prevenir».

«Cuando el Inspector logra tener bien instruídos a los vecinos de su Distrito, se le facilita su gestión. Debe convertir en auxiliares suyos a todos los que residan en las casas comprendidas en su demarcación.

«En cuanto a las enfermedades, debe orientar siempre al público, a que se someta a la dirección de un médico; que no descuide sus dolencias. Las enfermedades atendidas por un facultativo desde su comienzo, curan generalmente y, sobre todo, si son trasmisibles, evitan nuevos casos. Todo es cuestión de oportunidad y de médico; pero acudir a éste a tiempo. No dejar que la enfermedad avance por la desidia, el descuido y el abandono. Los niños sobre todo requieren ser rápidamente atendidos a la menor alteración en su salud.

«La higiene es protección, amparo, defensa. Hay que aplicarla en toda su integridad. En el estado normal, agua, sol alimentación apropiada. Cuando se rompe por cualquier causa el equilibrio fisiológico, no hay más que un camino: el médico.

«Hay una serie de síntomas y de trastornos de principio ligeros, pero sobre los cuales precisa llamar y fijar la atención del público para que los considere.

Los niños tristes, que presentan trastornos al principio ligeros, pero mal y que enflaquecen. Esos deben ser sometidos a la observación y la dirección médica.

«Las fiebres, los catarros, el malestar general, los dolores de cabeza repetidos, demandan la intervención del médico.

«Se ha creado —agrega el doctor López del Valle, un hábito peligroso y perjudicial: el abuso de la aspirina, la fenaspirina, y otros medicamentos para aliviarlos. Son esas drogas que no se deben usar periódicamente y con la frecuencia con que muchos las emplean. El dolor de cabeza habitual es, a veces, un síntoma de una enfermedad crónica o de un trastorno en la visión. Es el médico el llamado a buscar la causa de ese dolor y ponerle remedio».

Después el doctor López del Valle se refirió en su conferencia a las enfermedades trasmisibles más frecuentes: el paludismo, la fiebre tifoidea, la disentería bacilar y otras.

CRONICA CATOLICA

ACTOS CATOLICOS QUE SE ANUNCIAN PARA MAÑANA EN LAS DIVERSAS IGLESIAS

En la Iglesia del Santo Cristo

A las 7.30 de la mañana en la Iglesia del Santo Cristo, misa, comunión, ejercicios de la Asociación de Esposas y Madres Cristianas, a las cuales suplica la asistencia el director Reverendo Padre Agustino Claudio García, O. S. A.

A las 8 de la mañana da comienzo el solemne septenario en honor de San Nicolás de Tolentino en preparación a su fiesta onomástica; Misa, Responso, ejercicio del Septenario y veneración de su reliquia.

Los Padres Agustinos, invitan a tan solemnes cultos.

En la Iglesia de la Merced

A las 8.30 de la mañana, Misa cantada, ejercicio del 6., de los Siete Sábados a Nuestra Señora de la Merced y Salve cantada.

A las 6 de la tarde, Hora Santa implorando la Paz para España por intercesión de la Redentora de cautivos.

En la Parroquia del Vedado

El Centro del Rosario Perpetuo de la Parroquia del Vedado celebra los Quince Sábados en honor de Nuestra Señora del Rosario:

Por la mañana a las 8.

Por la tarde a las 5.

En la Iglesia de Monserrate

Ultimo día de la Novena a Nuestra Señora de Monserrate con Rosario, ejercicio con cánticos y solemne salve a las 5 pasado meridiano.

En la Iglesia de San Juan de Letrán

El Centro del Rosario Perpetuo de la Habana celebra a las 5 pasado meridiano los piadosos ejercicios de los Quince Sábados.

En la Parroquia de San Agustín

El Reverendo Padre Fray Lorenzo S. Spirali, Párroco de la Parroquia de San Agustín, invita a sus feligreses al Solemne Septenario de San Nicolás de Tolentino, el cual será celebrado:

Por la mañana, a las 7.14.

Por la tarde, a las 5.30.

Después de la función de la tarde, se dará la bendición papal, por celebrarse la festividad de la Consolación en esta capilla.

NOTA: Desde las doce del día 3 a las doce de la noche del día 4, se gana en esta capilla el Jubileo «Toties Quoties» de la Consolación, en un todo igual al de la Porciúncula.

Novena de Nuestra Señora de Regla

En la Parroquia de Regla novena a la Patrona:

Por la mañana, a las 8.

Por la tarde, a las 7.30.

El Jubileo Circular

En la Iglesia de los Padres Redentoristas el Jubileo Circular.

Se expone por la mañana después de la última misa y se reserva a las 5 de la tarde.

Novenas a Nuestra Señora de la Caridad

Se están celebrando novenas a Nuestra Señora de la Caridad, en la Catedral, San Nicolás, Nuestra Señora de la Caridad, Sagrado Corazón de Jesús del Vedado, en la Parroquia de los Quemados de Marianao, en la capilla de los Padres Paúles de Santos Suárez y Paz en la antigua iglesia de la Loma del Carmelo.

En la Iglesia de los Padres Carmelitas del Vedado

A las 5 de la tarde del sábado 4 del actual en la iglesia de los Padres Carmelitas, sita en Línea y 16, el Prelado de la Archidiócesis procederá a bendecir el trono y altar dedicado al Niño Jesús de Praga y a la Virgen de la Caridad.

SOLEMNES CULTOS DE LOS PADRES AGUSTINOS COMO BELLO HOMENAJE AL PATRON

La Venerable Comunidad de Padres Agustinos de la Iglesia del Santo Cristo, han celebrado muy solemnes cultos en honor de su Fundador, el Gran Doctor de la Iglesia, San Agustín.

Solemne Triduo

Los días 25, 26 y 27 de agosto, se celebró solemne Triduo:

Por la mañana, a las 8, Misa de Comunión armonizada por el Padre Claudio García, O. S. A.

A las 5.30 de la tarde, exposición del Santísimo Sacramento, estación, Santo Rosario, sermón, cánticos, bendición y reserva.

El primer día predicó el Padre Lorenzo S. Cpirali, O. S. A., que trazó de manera admirable la biografía de San Agustín, haciendo resaltar su conversión y su perseverancia en la misma, elevándola a la más alta cumbre de la santidad.

Los días restantes, el Pbro. doctor Angel González, Profesor del Seminario de nuestra Archidiócesis.

Presenta a San Agustín saliendo de su estado de pecador por la oración, la mortificación y la humildad, por medio de las cuales se elevó a la alta cumbre de la santidad.

Exhorta a los fieles a salir del estado de sus culpas como San Agustín, y como él, ascender siempre en el camino de la perfección, pues en el camino espiritual, el pararse, es retroceder.

Fueron dos sermones muy sapientes y muy prácticos.

Los cultos del Triduo fueron celebrados con toda solemnidad, estando muy concurridos.

El sábado 28, a las 7.30 de la mañana, hubo Misa de Comunión general, en la cual tomaron parte las piadosas Asociaciones de esta Iglesia parroquial del Santo Cristo.

Ofició el Padre McHámara, O. S. A. La armonizó el Padre Claudio García, O. S. A.

A las 9 de la mañana, tuvo lugar la Misa solemne, celebrada con grandiosa pompa.

Celebró de Preste, el Padre Daly, O. S. A.; de Diácono el Padre José González, O. S. A.; y de sub-Diácono el Padre McHámara, O. S. A.

De ministro de Ceremonias, el Padre García, O. S. A., y la Corte de alumnos del Colegio San Agustín.

Pronunció el panegírico el doctor Angel González.

Hizo un resumen de los dos sermones, que pronunció en los días del Triduo. Después de él, alaba a San Agustín como sabio, pero expresa que el Agustino, que hay que dar a conocer y popularidad, es al Agustino virtuoso, al Agustino Santo. Esto fué el objetivo de su bellísimo sermón.

Fué muy felicitado.

Es orador de fácil y elocuente palabra.

Los Padres Rentería, Larca; los señore Valentín Urrestarazu, Luis Damborenea y José Larca interpretaron de manera brillantísima la misa de Ravanello a tres voces y el Himno de San Agustín al Ofertorio y después de la Misa, durante la veneración de la Reliquia del Santo Obispo de Hipona.

Presidieron el Párroco del Santo Cristo y Superior de los Padres Agustinos de la Habana, Fr. Pedro Hufnagel y el Padre Fray Lorenzo S. Spirali, Párroco de la Parroquia de San Agustín de la Sierra, en Marianao, en unión de las Comunidades de ambas Parroquias Agustinianas.

Asistió gran concurso de fieles, representaciones de las asociaciones de estas Parroquias y del Colegio San Agustín.

El DIARIO DE LA MARINA felicita a los Padres Agustinos por los solemnísimos cultos tributados al gran San Agustín, hombre-cumbre en la Santidad y en las Letras.

IMPORTANTES CULTOS EN LA IGLESIA DE S. AGUSTIN EN EL REPARTO LA SIERRA

El Padre Lorenzo L. Spirali, Párroco de la capilla de San Agustín sita en el reparto La Sierra, calle 15 entre 12 y 14, se complace en comunicar a sus feligreses y demás fieles:

1. El viernes tres de septiembre a las doce del día da comienzo el Jubileo Toties Quoties, que termina a las doce de la noche del sábado.

Este Jubileo lo disfruta esta capilla por celebrarse en ella, el sábado cuatro, la festividad de Nuestra Señora de la Consolación.

2. Siendo condiciones indispensables, para ganar este Jubileo, la confesión y comunión, siendo así mismo el viernes tres, primer viernes de mes y como tal, día de comunión reparadora, que sirve así mismo para el Jubileo Toties Quoties, el jueves por la tarde habrá confesiones en la capilla.

3. El viernes tres, y el sábado cuatro, habrá misa de comunión y plática, a las siete y quince de la mañana.

Ambos días, a las cinco y treinta de la tarde, habrá cultos al Corazón de Jesús, y Nuestra Señora de la Consolación, respectivamente, dándose al final, la bendición con el Santísimo Sacramento.

4. Hago saber a mis feligreses y a los fieles en general, que el lunes 6 del actual entra en esta capilla el Jubileo Circular, siendo la misa a las siete y quince de la mañana y a continuación de la misma la exposición del Santísimo Sacramento.

A las cinco y treinta de la tarde serán los ejercicios de la reserva.

5 Si podemos vencer algunas dificultades inauguraremos los quince jueves en honor de Jesús Sacramentado, el jueves de la Semana del Circular para terminarlas el jueves 16 de diciembre.

Nuestro deseo era empezarlos el jueves 16 para finalizarlos el jueves 23, antevíspera de la Natividad del Señor, pero celebrándose el Congreso Catequístico del 18 al 23 del mes de diciembre toda actividad, debe ser para tan grandioso acto

6 Os invito al Septenario que en honor de San Nicolás de Tolentino, celebraremos en esta capilla del cuatro al diez de actual.

Los cultos serán a las siete y quince de la mañana, y a las cinco y treinta de la tarde, uniéndose desde el lunes seis con los del Circular.

Os exhorto a ganar el Jubileo y a la asistencia a los cultos, que enumerados quedan.»—Fray Lorenzo S. Spirali, Párroco.

En Arroyo Arenas

El viernes se celebrarán grandes actos religiosos en la Ermita de Arroyo Arenas, en honor de Jesús Nazareno. A las ocho y media de la mañana, misa de comunión.

A las nueve y media la fiesta del primer viernes de mes, con sermón por el R. P. Rafael de Jesús y un gran coro de voces, dirigido por la señora Blanquita Fernández de Castro de Jardines

A las cinco de la tarde, vía crucis cantado por un gran coro dirigido por el eminente maestro Rafael Pastor, y que estará integrado por valiosos elementos de arte.

Serán cantados los misterios del Santo rosario y al final de la exposición del Santísimo, se cantará el himno a Jesús Nazareno del maestro Pastor. Esta fiesta especial de la tarde se ofrecerá por el éxito de la colecta para las obras de restauración de la iglesia de El Cano y el párroco invita a todas las personas que hasta el presente han entregado su limosna a ese hermoso fin.

Atenta invitación de los Padres Paúles de la iglesia de la Merced

La Venerable Comunidad de Padres Paúles de la iglesia de la Merced, da comienzo el jueves dos del actual a las cinco de la tarde a la piadosa devoción de los quince jueves, a la cual se complace en invitar a los fieles y de un modo especial a las Asociaciones de esta iglesia.

Cultos en la capilla de Santos Suárez y Paz

En la capilla de Santos Suárez y Paz, de los Padres Paúles a las ocho de la noche, novena a Nuestra Señora de la Caridad.

El viernes tres la Guardia de Honor de esta capilla, celebra a las ocho de la mañana, misa cantada de comunión general.

A las ocho de la noche exposición, estación rosario, Hora Santa, Acto de Consagración y reserva.

La apertura de los Tribunales

SANTIAGO DE CUBA, septiembre 2. DIARIO. Habana.— Se efectuó la apertura de los Tribunales, presidiendo el doctor Luis Echavarría, Presidente de la Audiencia, pronunciando un discurso jurídico político. El Fiscal, doctor Portuondo Domenech, dió lectura a una tesis magnífica. Se notó la falta de la Banda de Música, y la ausencia de las altas autoridades civiles y militares.—García, Corresponsal.

FELICITACION AL SECRETARIO DE JUSTICIA

HOLGUIN, Septiembre 2. DIARIO, Habana. — El Colegio de Abogados, reunido con el Comité «Pro-Defensa de Holguín», acordó felicitar al Secretario de Justicia, comisionando al Dr. Wifredo Albanés, para expresar la gratitud por la justicia que representa establecer una Audiencia en Holguín. Partidos Judiciales limítrofes, Tunas, Gibara, Banes, Puerto Padre y Mayarí, se unen a esa aspiración de la parte norte de Oriente. Fuentes, Corresponsal.

ARROLLADO

Benito Serrano Carrasco, de Perkins 12, fué asistido en el Segundo Centro de Socorro de lesiones menos graves, que sufrió en Infanta y Peñalver, al ser alcanzado por el ómnibus 301 de la ruta 10.

Para instalar una vaquería será preciso cursar obligatoriamente estudios en la escuela "El Dique"

Así lo hizo saber ayer a un grupo de interesados el Jefe Local de Sanidad de Marianao. El Juzgado de Instrucción ha elevado varias causas a la Audiencia. Acosta visita a Baizán

MARIANAO, septiembre 2. DIARIO. Habana.—Los vaqueros del término de Marianao se reunieron en los salones de la Jefatura Local de Sanidad, con el doctor Barquín, tratando sobre diversos asuntos sanitarios. Todos tienen que dar conocimiento del examen veterinario de sus reses para enviarlo a la Comisión de la Leche; presentar el veterinario las actas y bajas que tengan dichos animales con anticipación a diez días de cada mes.

Las tapas de los pomos pueden utilizarse las que actualmente se están usando, que han sido aceptadas por la Secretaría de Sanidad y los expendedores pobres de leche pueden hacer el reparto en un mismo vehículo con tres personas. Se fomentará la Cooperativa de Vaqueros de Marianao. La Comisión acordará tres clases de leche: A, B y C, y que ésta tendrá que ser expuesta al público con carteles que den a conocer su clase; también se trató ampliamente sobre la mantequilla y su exportación al extranjero; y por último se les recomendó a los vaqueros que pasaran un cursillo en la finca «El Dique», donde existe la Escuela de Vaqueros, para que observen el ordeño así como los sistemas de conservación de este producto. Toda persona que desee poner una vaquería tendrá obligatoriamente que cursar sus estudios en dicha Escuela, de lo contrario no se le dará autorización.

Se negó una madre a recibir su hijo

Justa Sánchez Mojica, residente en San Juan 3, denunció en la Jefatura de Policía que desde hace tres años tiene a su abrigo un nieto nombrado Rafael Rodríguez Sánchez de 7 años, y que como su situación económica es difícil, se lo llevó a la madre, nombrada Caridad Sánchez, para que lo tuviera a su lado, negándose ésta a recibirlo manifestándole que iba a perder su bienestar con el muchacho.

Varias causas elevadas a la Audiencia

El doctor Enríquez, secretario del Juzgado de Instrucción de Marianao, ha remitido a la fiscalía de la Audiencia de la Habana las causas 313, 395, 308, 437, 461, 435, 448, 466 y 467 del año en curso por haberse terminado sus tramitaciones en el Juzgado.

Condenados por el Juez Correccional

El doctor Sánchez Pessino, juez correccional, condenó a 31 pesos a Bernardo Alvarez, Enrique Vázquez a 6 pesos, Aurelio García a 2 pesos y Luis Vargas a 1 peso.

Se entrevistó el Alcalde con el Gobernador

El Alcalde de Mariano, señor Pedro Acosta, se entrevistó con el gobernador Baizán, tratando sobre asuntos relacionados con la construcción de la nueva Casa de Socorros de Marianao. El Gobernador prometió visitar las obras que se están realizando.

A. MARTINEZ, corersponsal.

INFORMACION TELEGRAFICA DEL INTERIOR DE LA ISLA

(Por nuestros corresponsales, a través del hilo directo del DIARIO)

PINAR DEL RIO

APOYAN EL TRATADO CON URUGUAY

PINAR DEL RIO, Septiembre 2. DIARIO. Habana. — El Presidente de la Federación Provincial Tabacalera, Armando Aguilar, hizo manifestaciones en el sentido que la organización que preside, apoya decididamente la concertación del Tratado con el Uruguay, por ser beneficiosa a la industria tabacalera y a la región de Vuelta Abajo. Dice que jamás los cosecheros han dejado de producirse en favor de ese Tratado, que vendría a remediar en mucho la aguda crisis de la región pinareña. — Guillermo Rodríguez, Corresponsal.

Asisten al Cursillo todos los profesores

CONSOLACION DEL SUR, septiembre 2. DIARIO. Habana.— Ha comenzado el Cursillo de maestros, asistiendo al mismo todos los profesores del Distrito. Lo dirige el inspector escolar doctor Francisco Rodríguez Contreras.—Méndez, Corresponsal.

HABANA

50 FRACCIONES DEL SEGUNDO PREMIO VENDIDAS EN SANTIAGO DE LAS VEGAS

STGO. DE LAS VEGAS, Septiembre 2. DIARIO. Habana. — Cincuenta fracciones del número 15,936 agraciado con el segundo premio de la Lotería Nacional, del sorteo celebrado ayer, fueron vendidas en esta ciudad en la fuente de soda «El Royal».

Treinta fracciones fueron adquiridas por el carrero de los Cigarros Regalías del Cuño, las que fueron distribuídas entre elementos pobres a cambio de cupones.

Con tal motivo muchas personas pobres han recibido la bendición de la Lotería Nacional.

—El doctor Minsal autorizó el traslado del cadáver del Felicia Rivera, fallecida en el Hospital de Mazorra, al cementerio de Colón.

Homenaje a los Corresponsales.

Mañana viernes, tendrá lugar en la terraza del C.I.R. el homenaje que rinde la sección de recreo y adorno de dicha institución a la Asociación de Corresponsales y Prensa local de esta ciudad, habiéndose combinado para dicho acto, un magnífico programa, compuesto de poesías y números musicales. La apertura del mismo estará a cargo de la señorita Pura M. Barbosa, presidenta del Comité de Damas del C.I.R., y el resumen a cargo del doctor Gabriel Gravier, asesor legal de los Corresponsales.

A esta fiesta han sido invitadas las autoridades, sociedades locales y los socios del C.I.R. Los miembros de la Prensa y los invitados serán obsequiados con un rico ponche, bailándose después hasta las dos de la madrugada.

Los rotarios y la Caja Postal de Ahorros.

El Club Rotario de esta localidad celebró anoche una importante sesión dedicada a la Caja Postal de Ahorros, sobre todo al ahorro entre la niñez, asistiendo al acto el Jefe de la Caja Postal, Alberto R. Arellano y el Inspector de Comunicaciones, Ramón Linares Rodríguez, así como los empleados que se vienen ocupando de la propaganda para la inauguración de la Sucursal en esta ciudad el próximo miércoles día 8, señores Ruiz, Perera y Velasco. Asistieron la casi totalidad de los miembros y muchos invitados, los maestros públicos que fueron invitados brillaron por su ausencia.

El señor Arellano explicó el funcionamiento de la Caja, así como las garantías que la misma ofrece. Los rotarios salieron muy satisfechos, abriendo muchos de ellos sus cuentas, así como para sus familiares.

Fué obsequiada la concurrencia con un ponche y bocaditos.—Manuel Perera, Corresponsal.

Protestan de la suspensión de las obras

GUIRA DE MELENA, septiembre 2. DIARIO, Habana.—Ha causado indignación la anunciada suspensión de las obras de terminación del kilómetro número 56, en la carretera a Cajío. Los vecinos aportaron cerca de dos mil metros de piedra y setecientos pesos para el tiro de la misma, ante las promesas del ingeniero Echarte, de efectuar su construcción aportando Obras Públicas la mano de obra. La paralización de las obras, faltando sólo doscientos metros, dejaría incomunicado ese tramo, y sería una burla para la cooperacion prestada por el vecindario, merecedor de ser atendido. Los vecinos confían en que el Secretario Borges resolverá justicieramente el problema, dando órdenes para que se termine dicho tramo.—Rodríguez, Corresponsal.

MATANZAS

FALLECIO UN VETERANO DE LA INDEPENDENCIA

LIMONAR, septiembre 2. DIARIO. Habana.—Ayer tuvo efecto el sepelio del veterano de las luchas por la Independencia, Celestino Pérez. Asistieron las autoridades, así como numeroso público y la Banda de Música municipal. Se le rindieron honores militares.—Martínez, corresponsal.

SANTA CLARA

MENOR LESIONADA

RANCHO VELOZ, Septiembre 2. DIARIO, Habana. — El Dr. Valdés asistió a la menor Norma Toledo, de siete años de edad, de la fractura del húmero, la que se produjo a consecuencia de una caída de una mata de ciruelas en la finca «San Pedro», donde reside.—Sarabia, Corresponsal.

EN LA AUDIENCIA

MATANZAS, Septiembre 2. DIARIO, Habana. — Hoy comenzó en la Audiencia el juicio oral por el choque de Coliseo en 1936, entre un tren y un ómnibus, resultando 14 muertos y 29 heridos. Presidía el Tribunal el Dr. Reyes Payne. Actuó de Fiscal, el Dr. Revilla. Representaban a las víctimas, Mario Jorge Reyes, Miguel Aguilar, Carlos Betancourt y M. Maceda. A la Compañía del Ferrocarril, los abogados Rodolfo Acosta, L. Viciaña y Carlos Rodríguez. Al dar a conocer sus conclusiones provisionales el doctor Revilla, se suspendió el juicio para continuarlo el día 14 del actual, en virtud de una indisposición repentina del doctor Jordán.—Lovio, Corresponsal.

Protestan del aumento del precio del café

RANCHO VELOZ, septiembre 2. DIARIO, Habana.—Un aumento a cinco pesos quintal reportan los detallistas, en el precio del café. El pueblo se queja de esta alza.—Sarabia, Corresponsal.

ORIENTE

PRO-BANCA NACIONAL Y REVALORIZACION DE CREDITOS HIPOTECARIOS

SANTIAGO DE CUBA, Septiembre 2. DIARIO. Habana.—En sesión celebrada por el Comité Pro-Banca Nacional y Revalorización de los Créditos Hipotecarios, se acordó dirigirnos a la prensa, pidiendo su cooperación para que pronto sea ley la prórroga de la moratoria y revalorización de los créditos hipotecarios en beneficio de doce mil deudores que representa este Comité. El precio del azúcar y la crisis económica reinante hacen imposible a los deudores hipotecarios pagar el cuatro por ciento de intereses. En beneficio del país y para evitar grandes trastornos debe rebajarse el citado tipo, para que los aludidos deudores no pierdan sus propiedades. Esperamos que el DIARIO atienda el ruego de este Comité, en beneficio de la economía nacional y de la paz moral de la gran mayoría de los ciudadanos afectados. — Ingeniero J. L. Salcines, presidente del Comité.

SANGRIENTA TRAGEDIA

SANTIAGO DE CUBA, Septiembre 2. DIARIO. Habana. — En la finca «Santa Isabel», cerca del Central Auza, Enrique Ramírez, acometió a machetazos a la esposa de José Rivera, recibiendo varias heridas gravísimas en la cabeza. Se ignora el móvil de la tragedia.

Detenido.

Fué detenido en Palma Soriano, Nemesio Chacón, autor de los disparos contra Pastor Despaigne que se encuentra en gravísimo estado en el Hospital de esta ciudad. Ocurrió el hecho en la finca «La Pepilla» en el término del Cobre.

Denuncia.

Luis Lazo, de 24 años, vecino de Calvario, denunció en Emergencias, que había sido agredido a machetazos por Cecilio Duarte, vecino de Loma Colorada. Presentaba una contusión en la cara y una herida incisa en la región escapular izquierda. Declaró que Duarte quería dar candela a la casa de su suegra Encarnación Morales, también vecina de Loma Colorada.—García, Corresponsal.

EMPRESA DE OMNIBUS

Santiago-Habana

CARROS PULLMAN DE LUJO

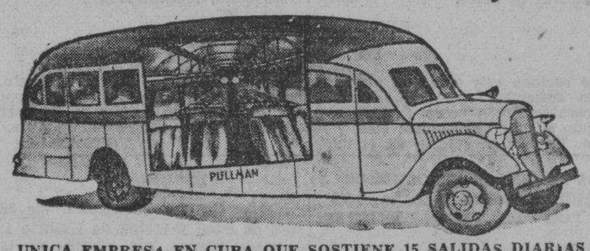

UNICA EMPRESA EN CUBA QUE SOSTIENE 15 SALIDAS DIARIAS PARA SANTA CLARA, CAMAGÜEY Y SANTIAGO DE CUBA.

SALIDAS DE LA HABANA

4.30 A.M. Directo hasta Santiago de Cuba. Rápido.
6.00 A.M. Directo hasta Santiago de Cuba. Rápido.
7.00 A.M. Directo hasta Camagüey.
8.15 A.M. Directo hasta Santa Clara.
9.30 A.M. Directo hasta Santiago de Cuba. Rápido.
11.00 A.M. Directo hasta Santa Clara.
12.30 P.M. Directo hasta Camagüey. Rápido.
2.00 P.M. Directo hasta Santa Clara.
3.30 P.M. Directo hasta Santiago de Cuba. Rápido.
5.30 P.M. Directo hasta Santiago de Cuba. Rápido.
7.30 P.M. Directo hasta Santiago de Cuba. Rápido.
9.00 P.M. Directo hasta Santiago de Cuba.
11.15 P.M. Directo hasta Santiago de Cuba. Rápido.
12.30 A.M. Directo hasta Santiago de Cuba. Rápido.

Salón de Monserrate y Muralla, Hotel «Puerta de Tierra». Esta Empresa sostiene relevo de personal cada seis horas, por eso lleva cuatro años prestando servicios sin accidentes.

Reservación de asientos numerados. Puede hacerlo personalmente, por el Teléfono M-2266.

NUEVOS PRECIOS REBAJADOS EL 30%

Anuncios Clasificados de Ultima Hora

Más ANUNCIOS CLASIFICADOS de ULTIMA HORA en la página VEINTE

PARA LAS DAMAS

70 INTERES PARA LAS DAMAS

CORTE Y COSTURA

$1.50 MENSUAL

ACADEMIA «SANTA TERESA» San Rafael 71, entre Campanario y Lealtad. Hágase profesora en tres meses. Desde la primera clase usted podrá cortar sus vestidos por figurín. También clases por correspondencia. Pidan la primera lección, incluyendo 3 centavos para franqueo: A-6874. Servicio de ómnibus.

ENSEÑANZAS

75 PROFESORAS y PROFESORES

PROFESORA DE INSTRUCCION: con mucha práctica en la preparación para ingreso. Clases a domicilio y en su casa. Aritmética y ortografía práctica. M-8734, Chacón 19

77 ACADEMIAS

COLEGIO-ACADEMIA «SANTA TERESA»

Profesoras graduadas. Preparación moral y pedagógica: Taquigrafía, Mecanografía, Ortografía, Teneduría de Libros, Inglés, Francés, Alemán, Correspondencia Comercial, Aritmética Cálculos Mercantiles. Ingreso Escuelas de Ingenieros, Normal y Kindergarten. Corte y costura, Labores, Dibujo y Piano. **San Rafael número 71, entre Campanario y Lealtad. Teléfono: A-6874. Servicio de ómnibus.**

78 CONSERVATORIOS

PROFESORES DE PIANO

Con los principiantes usen el Método Elemental, Gabriel de la Torre. Fácil y adecuado para empezar: $1.00 en casas de música y en San Lázaro 311, altos, esquina a Hospital. Pidan prospectos.

Interés General.

CENTRO MERCANTIL E INDUSTRIAL, Aguiar 84, Habana. Teléfono: M-2926. Por módica iguala nos encargamos de su Contabilidad, Balances. Expertos contadores. Gestiones de Oficinas Públicas.

ALQUILERES

79 HOTELES

HOTEL «INTERNACIONAL», TEJADILLO 12, entre Cuba y Aguiar. Alquilo habitaciones amuebladas, con todo el servicio. Agua caliente y fría. Comida inmejorable. Precios muy económicos.

80 CASAS de HUESPEDES

GALIANO 111, ALTOS, ENTRE SAN José y Barcelona. Habitaciones con balcón e interiores, con lavabo y baños, agua caliente. Comida exquisita. Precio módico. Casa de moralidad. Hay teléfono.

82 APARTAMENTOS

EDIFICIO

Pedro Morales Santa Cruz

San Lázaro y N., 8 pisos.

Se alquilan modernos y ventilados apartamentos, desde 40 a 50 pesos, de dos a tres habitaciones y su respectiva sala, cola, comedor, hall, baño, cocina, y cuarto con servicio de criados. Tienen vista al mar y a la ciudad.

Elevador día y noche. Informes: de 9 a 12, en el mismo edificio.

APARTAMENTO DE TRES PIEZAS, en la azotea, a matrimonio, con toda asistencia. También, otra habitación con vista a la calle, con comida, a persona sola: $20.00. Verse, de 1 a 5 de la tarde. Villegas 9, altos, media cuadra del Palacio Presidencial.

SE ALQUILAN APARTAMENTOS, frente al mar, de $18.00 y $20.00. Compuestos de dos cuartos, sala, cocina y servicios. Luz toda la noche. Narciso López esquina a San Pedro. Telf. M-4327.

83 DEPARTAMENTOS

SE ALQUILA UN DEPARTAMENTO en la calle San Leonardo No 65 letra G entre Serrano y Durege, Santos Suárez con todas las comodidades, precio 13 pesos. Es propio para una familia. Informes en la misma.

84 HABITACIONES

ALQUILO DOS HABITACIONES, A personas de moralidad juntas o separadas, con asistencia si lo desean, hay teléfono. Animas 153 2o piso.

SE ALQUILA HABITACION MUY ventilada, a persona sola o matrimonio sin niños. Se dan y piden referencias. Crespo 15, altos.

ALQUILO HABITACION FRESQUISIMA, céntrica, balcón a la calle, solamente a hombre solo, quien aprecie un hogar sano y tranquilo. Informes: «La Mercantil», Monte 23.

SAN BENIGNO 14, BAJOS, ENTRE Agua Dulce y Serafines, a tres cuadras del Puente de Agua Dulce, casa particular. Alquilo dos habitaciones muy amplias, con gran baño y cocina, propias para matrimonio. (No hay cartel).

SE ALQUILA UNA HABITACION A hombres solos, en casa particular. Aguacate 44, primer piso. Informan: e 7 a 7.

EN REINA 23, ENTRE AGUILA Y Galiano, se alquilan hermosas habitaciones, con baños privados, agua caliente y fría, con comida.

HERMOSA HABITACION AMUEBLADA, anexa al baño, se alquila en casa honorable a caballero que desee vivir confortablemente. Lugar céntrico, Aguacate 17, segundo piso. Hay teléfono.

SE ALQUILA CASA EN CASA PARTICULAR, una habitación fresca y barata, a hombres solos o matrimonio sin niños. Se exigen referencias. Crespo 21, altos, entre Trocadero y Colón. No hay cartel en la puerta.

ALQUILO HABITACION, CON O SIN muebles a persona sola o matrimonio sin niño. Carlos III número 16, letra C.

SE ALQUILA UNA HABITACION en Economía 34, altos.

OBISPO 54: SE ALQUILA UNA HABITACION, con balcón; otra interior. Con toda asistencia. Comidas con aceite. Precio razonable. Hay calentador y teléfono.

MATRIMONIO SIN NIÑOS, ALQUILA una fresca habitación, con luz, a señora o señorita. Palatino 13, altos, Cerro.

HABITACION CHICA, CON TODA asistencia. Precio económico, punto inmejorable. Teléfono, agua abundante y buena comida. Moralidad. Neptuno 32, casi esquina a Industria, altos de «La Filosofía».

SE ALQUILA UNA HABITACION, con o sin muebles. Agua caliente, lavabo y toda asistencia, si la necesita. Manrique 94, entre San Rafael y San José. No niños.

ALQUILERES

85 NAVES y LOCALES

SE OYEN PROPOSICIONES PARA arrendamiento del amplio local de Teniente Rey 27, esquina a Aguiar. Tiene siete puertas, a ambas calles. Damos contrato. Ruz, Habana 91. Telf. M-2943.

DIEZ DE OCTUBRE 324: AMPLIO local, preparado para industria o establecimiento. Buen punto y se da barato.

10 Pesos. Magnífico local, propio para oficina, próximo a los Juzgados. Informan en el mismo. Telf. M-6747.

Gran local, 600 metros, propio para establecimiento. Se alquila en Villegas 109, caquina a Muralla. Informes: Muralla 103.

87 HABANA

SE ALQUILA EN ESCOBAR 63 SEGUNDO piso, moderna y elegante casa compuesta de sala, recibidor, tres habitaciones, comedor al fondo, lujoso baño intercalado en color. Se exige moralidad. Informan en la misma. primer piso.

ALQUILO ALTOS MODERNOS CONCORDIA 189, sala, recibidor, 3 grandes cuartos, baño intercalado, comedor al fondo cuarto y servicios de criados llave en los bajos precio: 45 pesos y dos meses en fondo. Telf. F-5016 de 8 a 11 a.m.

ALQUILO INFANTA 99 ESQUINA A Benjumeda segundo piso sala, comedor, dos cuartos baño intercalado, cocina gas, galentador, moderna. Informan primer piso No. 2 por Benjumeda. teléfono U-2595.

ALQUILO CASA MODERNA, VAPOR y Espada, segundo piso: sala, comedor, cuatro habitaciones, baño intercalado, cocina y servicio de criados: $40.00. Informes: M-8403, Lamparilla No. 1.

ALQUILO ALTOS LUJOSOS, CAdiz 5, casi esquina a Castillo: sala, dos grandes habitaciones, comedor, baño completo. Precio: $28.00. La llave en la misma. Dueño: Telf. F-4065.

SALUD 64

Esquina a Cerrada del Paseo, dos plantas, con una capacidad de 1,000 metros, propia para industria o almacén, próxima a desocuparse. Informes: Escobar 10, altos.

SE ALQUILAN MAS DE 300 CASAS y apartamentos. Llevamos el record de cuanto se desalquila en La Habana y repartos. «Bureau Internacional», Bernaza 32, entre Teniente Rey y Lamparilla: M-9461.

CASITA, LEALTAD 173, DOS DEpartamenticos bajos y dos altos. Puede verse de 9 a 11 y de 3 a 5. Dueño: Monserrate 29, talabartería. Telf. M-3916.

¡APROVECHE ESTA OCASION! ALquilo modernísima planta baja, Manrique 5-C., esquina a Lagunas: balcón, sala, saleta, dos habitaciones, baño, comedor, cocina, servicio de criados: $34.00. Informes: Leyte Vidal, Telf. M-2222.

ECONOMICAS

Casas de sala, saleta, comedor, dos y tres cuartos, baño intercalado, cocina, cuarto y servicio de criados, en los mejores lugares de la Ciudad:

Genios esquina a Morro, edificio «Gómez»	$45.00
Vigía 11	14.00
San Lázaro 222	21.00
Mercaderes 9, altos	21.00
Doce y Veintitrés	21.00
Teresa Blanco 26, bajos	22.00
Marina 2	30.00
Correa 5, bajos	17.00
Infanta 106-B., bajos	40.00
Marina 16-C., $25.00 y	35.00

Departamentos de dos y tres habitaciones, baño y cocina:

Marina 2. (Carreño)	$10.00
Amistad 68 de $10.00 a	14.00
Dragones 12, de $10.00 a	20.00
San Ignacio 25	11.00

Oficinas: Genios esq. a Morro Telf. M-6747.

ALQUILO A UNA CUADRA DEL MAlecón, acabada de fabricar: 3 habitaciones, sala, comedor, baño intercalado. Agua caliente. Precio: $34.00. Vapor 16, altos, esquina, muy fresca. Informes: M-4387.

SE ALQUILAN LOS HERMOSOS BAjos de Malecón 12, con sala, comedor, cinco habitaciones, baño completo, cuarto y servicio de criados. Informan en los altos. Precio: 55 pesos.

SE ALQUILAN EN $25.00, MODERnos y preciosos altos, Universidad 43, a dos cuadras de Infanta: sala comedor, tres cuartos, baño y cocina. La llave al lado. Telf. F-5260.

HABANA 46

Segundo piso, esquina de fraile. Casa moderna: recibidor, sala, comedor, tres amplias habitaciones, lujoso baño, cuarto de criados con baño. Entrada independiente para criados. Llaves en la misma. Informes: Telf. A-6318, O-Reilly 19.

88 VEDADO

CERCA DE TODO: SE ALQUILA 4 casi esquina a Línea Vedado, acera brisa, moderno piso, agua abundante, garage, 3 habitaciones, 2 baños. habitación de criada. Para verse de 8 a 12 a.m.

BAÑOS NUMERO 61, ENTRE 21 Y 23. Preciosos altos, en lo mejor del Vedado. Compuestos de terraza, sala, cuatro hermosísimas habitaciones, baño intercalado comedor, cuarto y servicios de servidumbre, etc., etc. Las llaves en la misma. Informes: Goizueta: F-3937.

SE ALQUILAN LOS ALTOS DE 23 número 232, esquina a F., Vedado: recibidor, comedor, sala, cuatro habitaciones, baño cuarto, servicio de criados y cocina de gas.

¡APROVECHE! ALQUILO HERMOsa residencia, 19 número 490, entre Doce y Catorce: jardín, portal, sala, recibidor, tres habitaciones, baño, comedor, cocina y cuarto de criados: 40 pesos. Informes: Leyte Vidal: M-2222.

EDIFICIO «RIVERSIDE»: ALQUILO pisitos independientes: sala, dos y tres cuartos, comedor al fondo, baño intercalado y garage: $15.00, $18.00 y $25.00. Calle 17 esquina a 26, Vedado.

SE ALQUILAN LOS MODERNOS Y frescos altos de 26 número 20, entre 17 y 19, Vedado, con sala, comedor, tres habitaciones, baño moderno completo y terraza. Informes en la misma.

90 MARIANAO y sus REPARTOS

SE ALQUILA PISO ALTO, AMUEblado, con confort total, para uno o dos matrimonios. Véase en Avenida Once y calle Diez, Ampliación de Almendares, de 9 a 12 de la mañana.

¡TAL VEZ SU UNICA OCASION! ALquilo: Ocho y B., La Sierra, altos estilo Renacimiento; sala, comedor, 2 habitaciones, baño intercalado, cocina y servicio de criados: $32.00. Informes: Leyte Vidal: M-2222.

ALQUILERES

90 MARIANAO y sus REPARTOS

ALQUILA ALTOS FRENTE COLEgio Belén sala dos cuartos, comedor, baño intercalado. FO-2607

91 J. DEL MONTE Y LA VIBORA

LUZ CABALLERO 3, ENTRE SANta Catalina y Milagros, chalet de dos plantas: jardín, portal, hall, sala, saleta, comedor, pantry, terraza cubierta, tres dormitorios, cuarto de criados y servicios completos. Llave en la bodega.

ALQUILO CASA PARA NUMEROSA familia, moderna: terraza, sala, saleta, recibidor, seis cuartos, cuarto y servicio de criados, patio y otras comodidades: $60.00. Calzada de Jesús del Monte 330. Llaves, en los bajos. Dueño: Sr. Gómez: A-9958.

93 LUYANO

ALQUILO: ROSA ENRIQUEZ Y SANta Felicia, altos modernos, acabados de pintar, con sala, saleta, comedor, cuatro cuartos y baño intercalado: 30 pesos. Informes: M-8403. Lamparilla No. 1.

94 LAWTON y BATISTA

ONCE, ENTRE SAN FRANCISCO Y Concepción, Lawton. Se alquila casa con portal, sala, comedor, tres habitaciones, servicio, patio. Aunque antingua, con parte de madera, en perfectas condiciones, muy limpia. Dr. González, Telf. A-7060, Habana 37.

SE SOLICITAN

103 CRIADAS y CRIADOS

SE SOLICITA UNA MUJER BLANca para limpiar que sea joven y con referencias. Calle 6 entre 1a y 3a. La Sierra.

SE SOLICITA UNA CRIADA DE COmedor y una de cuartos. Sueldo cada una: diez pesos. Se exigen referencias. 30 entre 5a y 3a. Reparto Miramar.

SE SOLICITA UNA SEÑORA, PARA ayudar a atender una niña y pequeños quehaceres de una habitación. Empedrado 42, departamento 508.

SOLICITO UNA CRIADA DE MANO española. Que tenga buenas referencias y duerma en la colocación. Sueldo: $15.00. Calle 23 número 484, entre 14 y 16, Vedado.

SOLICITO UNA SIRVIENTA, LIMpia y con referencias, para los quehaceres de un matrimonio con niño. Informes: Calle 17, casi esquina a Dos, primer piso, departamento 23.

SE SOLICITA UNA CRIADA, DE MEdiana edad, que duerma en la colocación. Informes: Campanario 102, altos, de 9 a 12.

SE SOLICITA UNA ESPAÑOLA, PAra criada de mano. Que sea seria y trabajadora para corta familia. Sueldo: $15.00. Informes: Departamento de Anuncios Clasificados, DIARIO DE LA MARINA, Habana, de 10 a 12 de la mañana.

104 COCINERAS y COCINEROS

SOLICITO PARA COCINAR Y LIMpiar a corta familia, española, sueldo 15 pesos. 23 261 entre E y F, al lado de la Tintorería.

SE SOLICITA SEÑORA SOLA BLANca limpia, ágil, sepa cocinar bien para cuatro de familia y lavar unas piezas. Dormir colocación. Sueldo: $10.00. Informan Pezuela 33 entre Colón y Prensa. Cerro

114 AGENTES Y VENDEDORES

VENDEDOR ESPAÑOL, CASADO, CON conocimientos en víveres: $80.00 de comisión mensual, o más, si sabe trabajar y es honrado. No se quieren palucheros, ni principiantes. Núñez: I-6047.

116 SOCIOS

SOLICITO SOCIO CON $800.00, PAra varias casas de familias. Garantizo 100 pesos. Su trabajo es administrar. Si no conoce el negocio, no se presente. Damas 28. Rodríguez.

SE OFRECEN

118 CRIADAS y CRIADOS

SE OFRECE ESPAÑOLA PARA criada de mano matrimonio solo quiero los repartos, tiene las mejores referencias. Marina 34, teléfono: U-2379

SE OFRECE CRIADO DE MANO español con seis años en una casa y referencias, sirve a la rusa y también arregla jardines u otros trabajos F-2617

DESEA COLOCARSE UNA JOVEN española para cuartos, entiende de costura y sabe zurcir bien. Tiene buenas referencias. teléfono F-6086.

SE DESEA COLOCAR UNA MUCHAcha española para criada de cuartos o comedor. Sabe coser y es trabajadora, tiene recomendaciones de buenas casas. Informan teléfono: U-6054 No se coloca menos de $15 pesos en adelante.

SE OFRECE MUCHACHA ESPAÑOla para criada de mano, sabe servir a la rusa o manejar niños. Teléfono XO-1185.

SE DESEA COLOCAR UNA JOVEN de color, para criada de mano o manejadora. Duerme en la colocación. Telf. F-6185.

SE DESEA COLOCAR UNA JOVEN española, para la limpieza. Tiene referencias. Telf. U-3119, de 8 a. m. a 6 p. m.

SE DESEA COLOCAR UN JOVEN español, para sirviente de comedor o para todos los quehaceres de casa particular. Tiene referencias. Llamen: F-3129. Paseo número 23.

SE DESEA COLOCAR UNA JOVEN española, de criada de mano, o para todo el servicio siendo corta familia. Informes: U-6509.

SE OFRECE UN JOVEN, PARA CRIAdo de mano. Tiene buenas recomendaciones de las casas donde ha estado trabajando. Informes: M-4090.

SE DESEA COLOCAR UN JOVEN cubano. Profiere para criado de mano. Informes: Compostela 62, bodega. Telf. M-5206. Martín.

SE DESEA COLOCAR UNA JOVEN española, para criada de mano, o para cocinar o limpiar. Informes: Telf. F-6060.

SE DESEA COLOCAR UN CRIADO de comedor, español, habituado a todo esmerado servicio. Sabe hacer cocktails, de todas clases y ponches. Tiene referencias de casas conocidas y va a cualquier punto. No se coloca menos de $25.00. Telf. F-6232.

SE DESEA COLOCAR UNA JOVEN española, para cuartos o comedor. Tiene buenas referencias. Telf. U-2517.

119 COCINERAS y COCINEROS

DESEA COLOCARSE UNA SEÑORA de color para cocinar solo, dormir fuera. Suedo 12 pesos en adelante, Llamar al teléfono F-6248

SE OFRECE UNA MUCHACHA ESpañola para cocinar y ayudar algo a la limpieza. Calle Moisés Maestri entre Habana y Matanzas. Teléfono I-3662

SE DESEA COLOCAR UNA JOVEN de cocinera y repostera, sabe cumplir con su deber no se coloca menos de 20 pesos, tiene referencias, no duerme en la colocación. Teléfono FO-2644

JOVEN PARDA DESEA COLOCARse para cocinar corta familia o matrimonio solo cocinar y poco limpieza 15 pesos en adelante L. No. 119, habitación 21 entre 13 y 11 F-3344. Dormir fuera.

SE OFRECEN

119 COCINERAS y COCINEROS

SE DESEA COLOCAR UN BUEN maestro, cocinero y repostero, joven, chino. Cocina criolla, española y francesa, siempre muy limpio y sabe cumplir con su obligación. Tiene recomendaciones y desea colocarse en casa particular. Informes: Manrique 102 y 104. Telf. M-9164.

SE DESEA COLOCAR UN ASIATICO cocinero y repostero, en casa particular, Sabe cocinar a la criolla, española y francesa. Tiene referencias y sabe cumplir con su obligación, Telf. M-4774.

SE DESEA COLOCAR UN JOVEN chino, cocinero y repostero. Sabe cocinar bien y cumplir con su obligación. Tiene buenas referencias, lleva tiempo en el país y desea ganar buen sueldo. Informes: Telf. M-4668.

SE DESEA COLOCAR UNA JOVEN blanca, para cocinar y limpiar, criada de mano o de manejadora. Sabe cumplir con su obligación. Llame: Telf. M-4632.

SE DESEA COLOCAR UNA ESPAñola, para cocinar. Tiene referencias. Telf. F-6760.

SE DESEA COLOCAR UNA ESPAñola, de mediana edad, para cocinar o lavar ropa. No duerme en la colocación. Informes: calle Trece número 25, entre Dos y Cuatro, Vedado. Telf. F-5115.

SE OFRECE UNA JOVEN DE COLOR para cocinar y ayudar algo en la limpieza de corta familia. Tiene referencias. No se coloca menos de 12 o 15 pesos: F-6234.

SE DESEA COLOCAR UN COCINEro, de color, de 19 años. Entiende de repostería. Tiene buenas referencias. Sueldo: $18.00. Telf. F-6242.

SE DESEA COLOCAR UN COCINEro y repostero, español, en casa particular, para los repartos, en el interior. Cocina a la criolla, española y americana. Tiene referencias de casas en que ha prestado sus servicios. Telf. M-6894.

SE DESEA COLOCAR UN BUEN COcinero español, en casa particular o de comercio. Sabe cumplir con su obligación y desea ganar buen sueldo. Telf. A-6414.

SE DESEA COLOCAR UNA MUCHAcha española, de cocinera y entiende algo de repostería. Tiene buenas referencias y duerme en la colocación. Informes: Compostela y Tejadillo. Telf. M-4331.

120 MANEJADORAS

SE OFRECE UNA MUCHACHA PAra manejadora, es cariñosa o criada de mano, prefiere el Vedado, teléfono F-6093

125 CHOFERES

SE DESEA COLOCAR UN BUEN chofer español, experto en toda clase de máquinas y mecánica. Tiene esmeradas referencias de buenas casas y sin pretensiones. Telf. F-6178.

SE DESEA COLOCAR UN CHOFER español, en casa particular. Es joven, con 13 años de práctica. Tiene buenas referencias. Informes: Telf. M-5028.

126 JARDINEROS

SE OFRECE JARDINERO ESPAñol tiene referencias. Informan: Teléfono F-2545

129 OFICINISTAS

COMO SECRETARIO DESEA EMpleo joven cubano, 21 años, mecanógrafo auxiliar tenedor de Libros, conocimientos de Inglés, buena ortografía, experiencia en oficina 6 años. FO-1872

PROFESIONALES

1 ABOGADOS Y NOTARIOS.

ANTONIO L. VALVERDE

ABOGADO

ANTONIO R. VALVERDE

ABOGADO-NOTARIO

Testamentarías, intestados, división de herencias, hipotecarios, matrimonios, divorcios, jubilaciones, ciudadanías, juicios, diligencias judiciales evitando pleitos. Otorgamiento de instrumentos notariales de todas clases. Rapidez y economía. La Meropolitana 339 y 340: M-9062, Habana.

Dr. Máximo Martínez Velez

ABOGADO

Asuntos civiles y mercantiles. Divorcios. Herencias. Jubilaciones y pensiones de todas clases. Consultas, de 3 a 5 de la tarde. Cuba 48, bajos. Teléfono A-6939

3 DRES. en MEDICINA.

VIAS URINARIAS

(EXCLUSIVAMENTE)

Enfermedades de los riñones, vejiga, próstata, testículos, gonorrea y sus complicaciones. Cura radical de la **Hipertrofia Prostática y Estrechez Uretral sin «operación».** Impotencia en todas sus formas. Generandi Goeundi, Espermatorrea, Debilidad sexual, etc. Consultas y reconocimiento gratis 2 p.m. a 7 p.m. Consulado 39, altos, primer piso, entre Genios y Refugio.

DR. ANTONIO PITA

AVISA A SUS CLIENTES SU REGRESO DEL EXTRANJERO

Enfermedades nerviosas y endocrinas Contando con un bien montado Instituto de Fisioterapia. Tratamiento efectivo de la Neurastenia, Impotencia, Enfermedades Crónicas y Glandulares, etc. etc. Novísimo método de estimulación Vago-Simpática.

No visita, ni da consulta por Correo. Consulta previamente concedida: $5.00 Consultas de 2 a 4 p.m. $2.00.

SAN LAZARO 45

(a una cuadra de Prado y Malecón)

Telf. A-9292.

DR. J. R. ALVAREZ

HERNISTA

Ex Director de «La Benéfica» del Centro Gallego

Edificio "América", Jovellar esquina a N. Telfs. U.5400 y FO.1361

Cura radical de la Hernia, sin recurrir a operación, ni al uso permanente del braguero. Desprovisto de peligro, dolor y complicaciones de todo género. El paciente puede continuar sus ocupaciones habituales.

Consultas, turno fijo

Dr. Leonardo López Blanco

MEDICO MOMEOPATA

Especialista en las enfermedades crónicas de niños y adultos. Consultas. de 1 a 4., Cuba número 54. Telf. M-2824.

DR. ROSAL

Sistema nervioso, Corazón, Medicina Interna. Consulta diaria de 4 a 6. San Miguel 117 (bajos) entre Gervasio y Escobar. Teléfono U-2342.

GABINETE MEDICO

OBSTETRICO DR. EVARISTO PEREZ RIVERO

DRA. AMPARO SOBRAL DE LEDON

Consultas de 1 a 4 p m. Habana número 168, altos, entre Sol y Luz. Teléfono A-8930. Habana.

PROFESIONALES

3 DRES. en MEDICINA.

Médicos Especialistas

Cuba 12, esquina a Peña Pobre. Teléfono: A-6907. Cirujanos, parteros, (oculista), dentistas y comadronas. **Almorranas curadas radicalmente, sin operación.** Impotencia, blenorragia y demás enfermedades. **Clínica y Laboratorio incorporados.** Reconocimientos: $1.00. Consultas: $0.50. Extracciones: $0.50. Trabajos dentales garantizados. **Cirugía plástica, obesidad, delgadez, tatuajes, berrugas, senos,** forúnculos, mnachas y otros defectos, quitados y corregidos. **Atenciones: de 2 a 6 p. m. Días** festivos: de 10 a 12 a. m. Gabinete: **Cuba 12.**

VIAS URINARIAS

Belascoaín núm. 13. Telf. U-2117

Enfermedades de los riñones, vejiga, próstata, etc. Cura radical de la Gonorrea y sus complicaciones. (Procedimiento moderno y rápido: 8 días). Nuevo tratamiento de la impotencia en todas sus formas, debilidad sexual, espermatorrea, etc. Enfermedades venéreas y cirugía génito-urinaria. Consultas y reconocimientos: $2.00. De 4 a 7 p. m., Belascoaín 13, entre Animas y Virtudes.

DR F. GARCIA CAÑIZARES

Graduado de las Universidades de La Habana y Madrid.

Medicina General: Piel, Venéreo y Sífilis

San Lázaro 305-A., bajos. Telf. U-3071

DR. AVENDAÑO FABRE

MEDICINA INTERNA

PSICOTERAPIA CLINICA

Consultas gratis para pobres, de 9 a 11. Pagas, de 2 a 5 p. m.. Jovellar 12, esquina a San Francisco.

DR. J. LYON

(De la Universidad de París)

Especialista en la curación radical de las hemorroides, sin dolor ni operación. Consultas diarias, de 1 a 3. Consulado 27, altos, esquina a Genios.

POLICLINICA INTERNACIONAL

Director: Dr. David Cabarrocas

San Miguel número 130 letra B. Consultas de 9 a 10 a. m. y de 2 a 7 p. m. Excepto sábados y domingos, por turno: de $0.50, $1,000, $2.00, $3.00, $4.00 y $5.00. Consultándose primero los de más precios. Tratamiento especial: Tuberculosis, Asma, Bronquitis, Reumatismo, Diabetes, Sífilis, Blenorragia, Pielitis, Nefritis, Ictericia, Dispepsia, Vómitos incoercibles del embarazo con raspado o cura, Neurastenia, Ulcera del Estómago, Anemia, Disentería, Paludismo, Apendicitis. A los pobres se les consulta gratis, presentando este anuncio.

DR. J. B. RUIZ

Ex especialista del Centro Gallego, de los hospitales de Filadelfia y New York. Especialista vías urinarias, venéreo, sífilis y trastornos sexuales. Uretroscopia y Cistoscopia. Consultas de 1 a 3 Trocadero 35.

EL DR. BIENVENIDO GIROUD

Se ha trasladado a San Lázaro 478 entre M y N, donde atiende a su clientela de 12 a 4 y los sábados de 11 a 1. Psicoterapia de enfermedades mentales y nerviosas, autosugestiones, debilidad cerebral, obsesiones y clínica general.

INSTITUTO DEL VIEJO

NEPTUNO 120

Especializado en el tratamiento de enfermos de más de 40 años. Servicio permanente. Laboratorio. Visitas domiciliarias. Curaciones. Consultas. Electricidad médica. Farmacia. Especialistas. Clínica. CUOTA MENSUAL $1.50. Obsequiamos el primer recibo.

DR. A LABRADOR

Especilidad en enfermedades de señoras, flujos crónicos, venéreos y sífiles, corazón, riñones y pulmones. Invecciones intravenosas. Se hacen toda clase de análisis. Consultas gratis, de 8 a 11 y media. Pagas, de 3 a 5. Angeles 3, entre Reina y Estrella: A-0801.

GABINETE UROLOGICO ALEMAN

VIAS URINARIAS

Consultas gratis, de 7 a. m. a 1 p. m., y de 4.30 a 9. Consulta especiales, de 1 a 7 p. m., Jesús del Monte 135, bajos, frente a la quinta de Dependientes. Tratamientos modernos, con vacunas alemanas para curar la Gonorrea en 15 días, sean crónicas o mal curadas. Garantizamos que no quedan recogidas. Facilidades de pago. Impotencia y debilidad sexual, piel y sífilis.

DR. FRANCISCO J. DE VELESCO

Corazón, Pulmones, Estómago, Intestinos

DR. RUBEN DE VELASCO

Corazón, pulmones, enfermedades de los niños. Consultas de 1 a 3, días laborables. Horas especiales, previo aviso. Salud 34. Telf. M-6068.

ENFERMEDADES VENEREAS

MODERNOS TRATAMIENTOS

Curación en pocos días de la gonorrea aguda y crónica y sus complicaciones, orquitis, prostatitis, reumatismo. Cura radical de la sífilis, ulceraciones chancrosas. Debilidad sexual e impotencia. Consultas y reconocimiento gratis, de 7 a. m. a 9 p. m. **Instituto «Higia»,** Zanja 2, altos, entre Galiano y Rayo. Telf. M-6605.

DR. ALFREDO COMAS

Especialista del Instituto del Cáncer, Enfermedades venéreas, sífilis, impotencia, afecciones de señoras, tumores del útero y pechos. Aplicaciones del Radium. Horas: de 2 a 5. Telf. M-7723. San Nicolás 70, Habana.

DR. OCTAVIO RIVERO

Asma, Tuberculosis y enfermedades pulmonares.

Ex asistente del Servicio del profesor Saye, (Barcelona); jefe clínico del Dispensario Antituberculoso Municipal. Consultas: lunes, miércoles y viernes, de 12 a 2 de la tarde. Campanario 43: M-6258.

DR. JOSE ALFONSO

Ex-especialista del Centro Asturiano: ojos, garganta, nariz y oídos. Consultas mutualizables de 10 a 12 y de 3 a 5: $1.00; de 2 a 4: $3.00. Turno fijo $5.00. Operaciones módicas. Monte 380. Telf. M-2330.

5 DENTISTAS.

DENTADURAS Y PUENTES ROTOS, faltos de dientes arréglanse dejándolos nuevos; rápidamente a precios reducidos. También hago toda clase de trabajos dentales. Aguila 90 esquina San José; J. Blanco.

6 COMADRONAS.

CONSUELO RUDA

Comadrona, ex interna de la casa de salud «La Balear». Muchos años de práctica. Consultas gratis, Belascoaín 74, altos, esquina a Jesús Peregrino. Telf. U-5824.

7 CLINICAS.

POLICLINICA INTERNACIONAL

Director: Dr. David Cabarrocas

San Miguel número 130, letra B. Consultas de 9 a 10 a.m. y de 2 a 7 p. m. Excepto sábados y domingos, por turno: de $0.50, $1.00, $2.00, $3.00, $4.00 y $5.00. Consultándose primero los de más precios. Tratamiento especial: Tuberculosis, Asma, Bronquitis, Reumatismo, Diabetes, Sífilis, Blenorragia, Pielitis, Nefritis, Ictericia, Dispepsia, Vómitos incoertibles del embarazo con raspado o cura. Neurastenia, Ulcera del Estómago, Anemia, Disentería, Paludismo, Apendicitis. A los pobres se les consulta gratis, presentando este anuncio.

COMPRAS

9 CASAS.

COMPRO EN LOS REPARTOS

Pagando $2.000 en efectivo y el resto en hipotecas o con facilidades, casa de tres cuartos y techos monolíticos Trato con los interesados. P. de la Cuesta: A-8697 y FO-2419.

COMPRO CASAS CHICAS de $1,500 A $3.500 en Jesús del Monte, preferentemente en Santos Suárez y doy dinero en hipoteca. Sigarroa, Obrapía 30. M-1963.

COMPRO

En el barrio de San Leopoldo o Colón. casa o terreno para fabricar, con 7 a 14 metros de frente, por 20 a 25 de fondo. Sigarroa: M-1963.

COMPRO URGENTEMENTE

Casa moderna, de $10,000 a $12,000, barrio San Leopoldo o Monserrate. Otra, en La Habana o repartos, de $6,000 a $7,500, para renta. Sigarroa: M-1963.

COMPRO UNA BUENA CASA EN LA Habana o Vedado, valor hasta $15.000. Informes: San Lázaro 195, altos. Teléfono A-9173. También doy dinero en hipoteca.

COMPRO CASA MAMPOSTERIA Santos Suárez, buen punto, hasta tres mil pesos, trato directo con el dueño. No acepto intermediarios. Llame Ignacio Rojas. Horas de oficina. Telf. M-6085

COMPRO CASAS EN LOS REPARTOS

Necesito comprar varias casas, en los Repartos, para clientes que no pierden el tiempo. Si usted me confía sus propiedades, serán vendidas, dentro de 30 días. Unicamente trato con los propietarios. Doy garantía de mi absoluta seriedad y reserva. P. de la Cuesta. A-8697 y FO-2419.

COMPRO DOS O TRES CASAS CHIcas, o algún Pasaje, en La Habana, o cualquiera de sus barrios, con precios razonables. Véame o escríbame, a Belascoaín 641, Vallongo.

10 SOLARES.

COMPRO NAVE O TERRENO

Preferible que tenga chucho de ferrocarril, pago de contado, precio razonable, trato con los interesados. No importa lugar, también solar cerca de 2,000 varas. P. de la Cuesta A-8697 y FO-1419

COMPRO DIRECTAMENTE AL CONtado, uno o dos solares, centro o esquina, en repartos La Sierra, Almendares, Ampliación y Nicanor. Fuentes 24, entre D. y E. Telf. FO-3134.

COMPRO SOLAR. PRECIO GANGA Barrio Azul, Vieja Linda, Mameyes o repartos colindantes. Escriba dando medidas y situación al apartado 2586 Habana. Se prestará atención sólo ofertas que den precio.

12 ESTABLECIMIENTOS.

COMPRA Y VENTA BODEGAS Y cantinas y otros establecimientos también cambiar bodegas. Seriedad y honradez. Neptuno 208 U-1802 entre Oquendo y Soledad. Emilio, informa Llenín.

13 BOVEDAS Y PANTEONES

PARTICULAR COMPRO PANTEON de uso. 2 bóvedas y 2 osarios, bien situada, precio razonable. de 1 a 4. teléfono F-3479

14 AUTOMOVILES y ACCESR.

COMPRAMOS AUTOMOVILES, COMO quiera que estén. La casa que mejor los paga. Visítenos antes de vender, o llame al Telf. U-5942. Latour, Zanja y Lucena.

17 MUEBLES y PRENDAS

A-8277 COMPRO MAQUINAS DE COser, máquinas de escribir, burós, archivos, prendas objetos de arte, maletas, radios, pianos, ropa de hombre. Llame: A-8277.

A-7190: COMPRO MUEBLES

Juegos de cuarto, comedor, sala, recibidor y piezas sueltas. Vendemos y cambiamos a precios muy bajos. Visítenos. «La Casa Otero», Suárez 45. Telf. A-7190.

M-1661: COMPRO MUEBLES MOdernos, joyas, oro, platino, brillantes, plata, máquinas coser y escribir, cubiertos plata, objetos arte; adornos burós, columnas, jarrones. M-1661. Aguila 139.

U-3637: COMPRO MUEBLES, PIANO, máquinas coser, escribir, libros, objetos arte, lámparas, porcelanas, antigüedades, efectos clínicos, alfombras, plata, cuadros. Pago bien. Acudo en segunda. «Varadero». Teléfono U-3637.

M-7084: COMPRO MUEBLES, MAquinas coser, escribir, burós, objetos arte, lámparas, pianos, libros, porcelanas, antigüedades, plata, alfombras, cuadros, casas completas. Pago alto precio. M-7084.

A-8515: COMPRO MUEBLES, PIAnos, máquinas coser, escribir, objetos arte, alfombras, libros, burós, antigüedades cuadros, baúles, maletas, lámparas, vajillas. Pago bien, negocio rápido. A-8515.

M-2914: COMPRO MUEBLES

Muebles de todas clases. Vendemos y cambiamos máquinas de escribir y coser, burós, libreros, neveras, radios, lámparas y todo objeto de valor. **«La Casa Gris»: M-2914, Angeles 5, entre Reina y Estrella.**

U-1672: COMPRO MUEBLES

Libros, pianos, muebles de oficina, baúles, maletas, ropa, zapatos, lámparas, adornos, máquinas coser y escribir, Todo lo que quiera vender. Camión en puerta, dinero en mano: U-1672.

U-1800: COMPRO MUEBLES

Pianos, máquinas de coser y escribir, objetos de Arte, plata, porcelana, bronce, libros, antigüedades, neveras, oficinas completas, archivos, lámparas. Todo cuanto represente valor. «El Ras»: U-1800.

M-6720: COMPRO MUEBLES, CAsas completas, máquinas de coser y escribir, piezas sueltas, burós, libreros, neveras, vajillas y tapices. Toda clase de negocio. Llame: Telf. M-6720, Salud 29.

A-9003

COMPRO MUEBLES

Liquido casas completas, objetos arte, antigüedades, libros, vajillas, máquinas coser, escribir, burós, etc. pianos, adornos plata porcelana, bronces, oficinas, todo, operación rápida. Casa Núñez.

U-1488: COMPRO MAQUINAS

De coser y escribi, pianos, radios, lámparas, vajillas, objetos de Arte, adornos, figuras de bronce, mármol, estatuas, neveras, relojes, muebles. Todo lo que venda. Negocio rápido: U-1488.

A-7795: COMPRO MUEBLES

De todas clases. Pagamos más que nadie. También vendemos, cambiamos y alquilamos. No venda sin antes hacer una llamada al A-7795. Vamos en el acto. «La Honradez», Máximo Gómez número 85.

SUSCRIBASE Y ANUNCIESE EN EL «DIARIO DE LA MARINA»

COMPRAS

17 MUEBLES y PRENDAS

M-2680 COMPRA MUEBLES BAUles, libros máquina coser, escribir, alfombras, objetos arte, adornos, pianos todo lo que quiera vender, liquido casas completas, trabajo los domingos. Voy al campo

M-2655

COMPRO MUEBLES

A-6620: COMPRO MUEBLES

Juegos de cuarto, comedor, sala, piezas sueltas, neveras, refrigeradores, máquinas de coser y escribir, muebles de oficina, radios y equipajes. Liquido casas de huéspedes. «La Moderna», Salud 3: A-6620.

Compro M-9136

Muebles, máquinas de coser y escribir, contadoras, vidrieras, equipajes, lámparas, radios, neveras y objetos de arte.

MUEBLES DE OFICINA EN GENERAL

Archivos metálicos, cajas de hierro, divisiones, mamparas, cafés, fondas, barbería, molinos de café. Compro todo. Avise a esta casa. Tenemos gran surtido. Háganos una visita.

M-9136

A-6628

COMPRO MUEBLES

De todas clases; pianos cuarto cola; máquinas de escribir y coser; burós; archivos; neveras; objetos de plata; lámparas; oro; porcelanas; jarrones; vajillas; muñecos; estatuas bronce; columnas; cristalería; antigüedades. A-6628. «La Regencia». Suárez, 8 y 10.

U-2530

COMPRO MUEBLES

De todas clases: objetos de arte, lámparas, adornos finos, etc.

PIANOS

Verticales y cuarto de cola, máquinas de coser y escribir, libros, vajillas, bandejas de plata, etc. Pago bien. Negocio rápido: U-2530 «La Predilecta».

U-5154: COMPRO MUEBLES

De todas clases. Pagamos más que nadie. También vendemos y cambiamos muebles y prendas. No venda sin antes hacer una llamada a Díaz y Chao: U-5154, Nptuno 197 y 200, esquina a Lucena.

Compramos:

Brillantes, Platino, Plata y Oro

BAHAMONDE Y COMPAÑIA

(Desde 1893)

Amistad 94, casi esquina a San José.

DINERO

Sobre joyas.

En todas cantidades.

"LA PERLA",

Animas 84, casi esq. a Galiano. Telf. A-8222

19 LIBROS e IMPRESOS.

NECESITO LIBROS USADOS, DE todas clases. Compro en todas cantidades. Llame: Telf. M-9017 y voy inmediatamente, por lejos que sea. Librería "Venecia", Obispo 82: M-9017.

COMPRO LIBROS DE TODAS CLAses y en todas cantidades. Pago bien. Voy a domicilio. Diríjase a José Mari, Librería La Escuela en Monte y Egido.

21 INSTRUMENTOS de MUSICA.

COMPRO PIANOS DE TODAS LAS marcas. Que sean buenas y sin comején. Manuel Domínguez. Dragones frente al teatro Martí. Telf. M-3040

23 OBJETOS VARIOS.

COMPRAMOS LOTES DE TODA clase de mercancías, Zapata y Orjales, San Ignacio 50 esquina a Lamparilla. Habana.

Arrendamientos.

A-1 FINCAS RUSTICAS-URBANAS

TOMO EN ARRENDAMIENTO FINca de una o dos caballerías, cerca o junto a la Central. Tramo comprendido entre Artemisa a Bauta. Dr. Rodríguez de la Torre. San Nicolás 177 esquina Reunión.

A.2 ARRENDAMIENTOS VARIOS

ARRIENDO RESTAURANT BIEN SItuado, mucho porvenir, con todo lo necesario, con dos salones. Informes: Balado, hotel «Canadá», Villegas número 3.

SE ALQUILA FINCA DE UNA CAballería, buena tierra, gran arboleda, bien cercada y buena casa de vivienda. Omnibus ruta 4, Calvario. Telf. M-2614.

REPARACIONES

42 MUEBLES y PRENDAS

REPARAMOS SUS MUEBLES POR poco dinero, dejándolos nuevos. Casa Pardo: U-5761. Los modernizamos barnizamos a muñeca y esmaltamos «Duco». Pinturas mimbre a vapor y neveras. Tapicería en general. Azogamos espejos. Trabajos garantizados San Rafael número 130.

REPARACIONES DE MUEBLES

CASA «CORO»

Barnizamos toda clase de muebles. Combinaciones maderas, chapas y tapicería. Especialidad en colores. Limpieza de muebles a domicilio. Estrella 27 entre Aguila y Angeles.

Teléfono: M-2127

REPARACIONES DE MUEBLES:

Barnizamos a muñeca, hacemos trabajos de tapicería y reformamos muebles, a precios módicos. Telf. U-1424. También pueden visitar nuestra exposición de muebles de calidad, a precios verdaderamente asombrosos. Mueblería García Espinosa. La casa que no cobra el lujo, San Rafael y Soledad.

REPARACIONES

42 MUEBLES y PRENDAS

REPARACION DE MUEBLES, BARnizo a muñeca, encerado; se reforman y hacen muebles. Especialidad en arreglo de neveras dejándolas como de fábrica; tapicería general, precios módicos. Llame al Telf. I-3736, y se convencerá. Sergio.

EXPERTO TAPICERO

Se ofrece para toda clase tapicería y barnizados a precios muy módicos. Arreglos en todas clases de muebles por malos que estén. Pinturas «Duco». Llame hoy mismo y pasaré por su casa, sin compromiso alguno, para usted. Tapicero Rodríguez Porto. Su casa, Gervasio 97, bajos, entre Zanja y Salud; y también se dan esmaltes y policromados en cueros. Telf. A-6381.

VENTAS

48 CASAS

MIRAMAR $7.850

Casa acabada de fabricar: tres habitaciones, dos plantas y garage. Si la fabrica ahora, cuesta más. Informes: Olózaga. Ocho esquina a Tercera, reparto Miramar. FO-3306.

VEDADO. URGE VENDER CASA calle 15 No. 107 entre 16 y 18, acabada pintar, está desocupada, pue de mudarse enseguida, puede verla, tres a cinco. Guillermo Calladón, Empedrado 30: M-1225 y FO-1756.

ALTURAS DEL RIO ALMENDARES vendo casa jardín, portal, sala, 4 cuartos, dos baños, garage para dos máquinas, closet, decorada, ganga: $9.000. Guillermo Callahan, Empedrado 30 M-1225 y FO-1756

HABANA VIEJA: 15 HABITACIONES $350.00. Cerro junto Calzada, con 20, $800. Colón, con 12 y 1 casita alta, $250. 2 casitas Marianao tabla y tejas, a $1.200, 8-75x26 y 11 por 15 de esquina varas. Informan Acosta No. 93

$3,600 CASA MODERNA, PORTAL, SAla 3 cuartos, comedor, baño intercalado señor ofreció $3.500 casa Santa Emilia 92 Santos Suárez. Venga trataremos, también vendo a otro.

EN EL CERRO, SE VENDE PRECIOsa propiedad buena renta y gran porvenir, a media cuadra de la Calzada. Informes: Cerro No. 548 Acumuladores de 7 a 11 a.m. y de 1 a 5 p. m. Trato directo con su dueño. No corredores

SEA PROPIETARIO CON POCO DInero. En Luyanó, Juanelo, Bluhme Ramos 19, media cuadra de Ulacia recientemente asfaltada. Vendo o cambio por casa chica y poco dinero. 3 casitas mampostería, techos monolíticos, pisos de mosaico, con terreno para seguir fabricando, buena renta 7, muchas rutas de ómnibus. No pierda tiempo. Informa en la misma su dueño.

ESQUINA EN $3,500

En lo mejor de Lawton, rentando $35.00, dividida en dos casas, con portal, sala, comedor y dos cuartos, cada una. También vendo una nave de 9 por 37, en Puerta Cerrada, a $15.00 metro, terreno y fabricación. Aguila 118. Telf. A-6577.

CASA EN $2,800

En la Víbora, cerca de Concepción, a tres cuadras de la Calzada, de cielo raso: sala, saleta, tres cuartos, baño lujoso, patio y traspatio. Rentando: $28.00. Aguila 118, altos, Telf. A-6577.

CASAS A $1,200

En lo mejor del Cerro, modernas, de sala, comedor y dos cuartos. Rentando a $12.00. Se venden por asuntos de familia. Aguila 118, altos. Telf. A-6577.

CASAS A PLAZOS

Se venden a $800.00, en Buenavista, cerca de la línea, con sala y tres cuartos, con poco de contado. Resto por meses. Aguila 118, altos. Telf. A-6577.

ESQUINA EN $25,000

Moderna, cerca de Belascoaín, tres plantas, con comercio, gran renta. Casa en Neptuno en $70,000 con comercio. Renta de un solo recibo, dando más del 8 por ciento. Aguila 118, altos. Telf. A-6577.

CASA EN $3,300

En la calle Marqués González, de sala, saleta, comedor, tres cuartos, baño y servicio. Otra en $3,000, calle Chávez, con 104 metros de superficie. Otra, Condesa, en $2,100 y una en $2,200 en Concepción de la Valla. Aguila 118, altos. Telf. A-6577.

ALMENDARES

Vendo residencia de dos plantas. La más moderna y con las mejores vías de comunicación, son dos viviendas independientes. Su costo: $22,000. Urge venta, Se vende en $16,000. Fabricación esmerada, todo hecho por administración, por su dueño. Véanla y traigan un buen ingeniero que la vea. Se dan buenas facilidades. Para verla, a todas horas, diríjanse a calle Nueve y Doce, reparto Almendares, oficina del Sr. Alpendre: FO-2542.

REPARTO LA SIERRA

Vendo lindas casas, sin estrenar, Tienen jardín, poraal, sala, saleta, garage y cuarto. Altos: cuatro dormitorios, dos lujosos baños, comedor, pantry, cocina. Precio: $9,000. Otra, hall central, cuatro dormitorios, garage: $6,500. Otra, dos plantas, tres dormitorios, garage y demás comodidades: $7,500, $5,000. Para verlas, a todas horas, diríjanse a calle Nueve y Doce, reparto Almendares, oficina del Sr. Alpeidre: FO-2542.

REPARTO LAWTON: CALLE 17 NUmero 44, esquina a A. Se alquila una accesoria para corta familia. Alquiler: $10.00. Informan en la calle A. número 41, bajos. Telf. F-1484.

AMPLIACION ALMENDARES VENdo cuatro cuartos en 695 varas de terreno, situados entre las mejores residencias, propios para terminar buena casa $2.200. FO-1097 1 a 5.

ALTURAS DE ALMENDARES: VENdo chalet moderno, situado en la Avenida de Alturas, entre Avenida de La Paz y Avenida Central. Puede verse a todas horas. Su dueño: FO-2188.

VENDO LOCAL PARA ESTABLECImiento, con armatostes, etc; y dos accesorias con servicios. Precio: 2,500 pesos, al contado. Avenida Quinta y calle Siete, Buenavista. Otro local, en Almendares. Informes: Calle G. número 40, Vedado, Telf. F-3750.

REPARTO ALMENDARES: CALLE 12 entre Tercera y Quinta, Vedado. Regia casa, muy amplia y lujosa, seis habitaciones. Vendo varias, sin estrenar. Abel Rodríguez: FO-2212.

CASA DE DOS PLANTAS, 6 POR 28 varas, San Láaro 352, en $9.500. Renta más de 50 pesos. Alonso, Calzada y Seis, Vedado.

GANGA: VENDO CASA EN LA VIbora, Loma del Mazo: jardín, portal, sala, recibidor, 3 cuartos, comedor, baño completo, cocina, dos patios y garage: $3,000; otra, cuatro cuartos, muy amplia, moderna, dos baños, etc., $3,500. Facilidades de pago. Ortiz: X-1585.

¡ESTAS SI SON GANGAS PARA renta! Un Pasaje con diez habitaciones, 300 metros de terreno, moderno, rentando 50 pesos, en $3,000; otra, en Concepción de la Valla, en $2,300; esquina moderna, rentando $40.00, en $4,000. Bolsa, Obrapía 33, entre Cuba y Aguiar. Andrés Pérez.

VENDO CASA EN LA VIBORA, PEgada a Santa Catalina y cine «Méndez», con cuatro cuartos, garage y demás, baratísima. Tengo varias más. Banco Canadá 322. Telf. A-8875. Díaz Ramos.

VENDO CASA EN ALTURAS DE ALmendares, cerca de Avenida de La Paz, planta baja, con portal corrido cuatro cuartos, garage, etc. Banco Canadá 322. Telf. A-8875. Díaz Ramos.

M.E.C.D. 2016

VENTAS

48 CASAS

VIAJE URGENTE VENDENSE 2 casas, Sola entre Estrada Palma y Pasaje Mendoza y Arroyo Apolo calle Bellavista, una cuadra Calzada. Informan Hotel Presidente, departamento 614.

CALLE DE PASEO

Vedado, buena casa, moderna, a la brisa: jardín, portal, sala, dos saletas, hall, cuatro cuartos, baño completo, cuarto y servicio de criados, techos monolíticos y garage: $12,500. Lealtad 143, altos. Sin intervención.

VENDO $11.000 CHALET LUJOSISIMO fabricación Max Borges, situado mejor punto La Sierra, tres cuartos, garage, menos de dos años de fabricación. Informes: San Lázaro 195, altos. A-9173.

VEDADO: CALLE 25, VENDO MOderna casa con tres cuartos, dos cuartos criados, garage, techos monolíticos. Precio $8.000 con facilidades. Informes: San Lázaro 195, altos. A-9173.

VENDO $2.000 Y RECONOCER $5.000 hipoteca, casa moderna dos plantas monolítica, rentando $60.00 a media cuadra Belascoaín. Informes: San Lázaro 195, altos. A-9173. Al contado: $7.000 libre gravámen.

$4.200 CASA MODERNA CIELO RAso, una planta, cerca Belascoaín; sala, recibidor, cuatro cuartos, baño intercalado completo, comedor, etc. Informes: San Lázaro 195 altos. A-9173.

GANGA SIN IGUAL. LUJOSISIMA casa, Reparto Almendares, toda citarón, monolítica, jardines, garage, portal, 4 cuartos, baño en colores, closets, comedor, pantry, cocina, patio: $5.000, sin rebajar nada. M-1072.

¡GANGAZO!

Casa excelente punto y construcción, próxima cines y grandes comercios, frente tranvías, a una cuadra de Calzada de Jesús del Monte, con portal, sala, saleta, tres habitaciones, patio, etc., toda de citarón y techos monolíticos: ¡$2,900! Libre de gravámenes. Prado 19. Telf. M-6513.

VENDO CASA TRES PLANTAS MOderna rentando $90 en $9.000; techos monolíticos y magnífica construcción. Informes: San Lázaro 195, altos. A-9173. Cada planta 3|4, baño intercalado, etc.

REGALO $1.400.00 CASA SOBERBIA sala, comedor, cuatro hermosos cuartos fíjese, Avenida Diez, 9, Ampliación. Véala, resto facilidades. Otra Avenida Seis esquina 9, Apúrese verla hoy.

APROVECHEN GANGA: VENDO JAcomino, casa de madera, moderna, 4 habitaciones, piso de mosaico de esquina 300 metros de terreno, cerca de la guagua a una cuadra de la calzada, renta $15.00, precio $850.00. Otra de mampostería moderna, en Buenavista. Precio: $1,600. Otra, en la calle Salud de esquina, con dos establecimientos y una casa renta 45 pesos, propio para fabricar. Precio: $6.500. Informan San Rafael y Belascoaín, café Sr. García. U-1520. de 2 a 5.

Se vende

La preciosa casa San Lázaro número 76, entre Vista Alegre y Carmen, a una cuadra de la Calzada, en la Víbora. Construcción de primera, de gran lujo. Compuesta de portal, sala, saleta corrida, cuatro cuartos, saleta de comer al fondo, cocina, servicio de criados, baño intercalado de gran lujo: $7,500, 222 metros cuadrados de superficie. Informa su propietario: Francisco Torres, Aguiar número 65. Telf. A-7830. Pueden ver la casa, de 8 a 11 a. m. y de 1 y media a 5 p. m.

MAGNIFICA CASA: PORTAL, SAla, hall, 3 cuartos, baño completo, reparto San Miguel: $3,400; Solar en la calle de Patrocinio, meseta Loma del Mazo, 14 por 47: $1.50 vara. Marrero, Aguiar 27.

GANGA: MALOJA 62, PROXIMO a Angeles, dos cuadras de Reina. Mide 200 metros: sala, saleta, 5 habitaciones bajas y dos altas, etc. Precio: $2,000 contado y $3,000 al 7 por ciento: M-7774.

VEDADO: $13,500

En la calle 19, cerca de 4, precioso chalet de dos plantas, construcción moderna, techos monolíticos. Bajos: jardín, portal, terrazas, vestíbulo, sala, comedor, pantry y cocina, garage. Altos: 4 cuartos, 2 baños, cuartos y servicios de criados. Costó el triple. Otro, dos plantas independientes, en 19, entre letras, con garage: $17,000: U-2269.

Se vende

Marqués González número 105, entre Figuras y Benjumeda, preciosa casa, construcción de primera, de gran lujo. Compuesta de sala, saleta corrida, cuatro cuartos, baño intercalado de colores, servicio de criados, cocina para gas y carbón, calentador, etc. $7,500, 130 metros cuadrados de superficie. Informa su propietario: Francisco Torres, Aguiar número 65. Teléfono: A-7830. Pueden ver la casa, de 8 a 11 a. m. y de 1 y media a 5 p. m.

VENDO TRES CASAS GANGA: UNA a dos cuadras de Belascoaín, preparada para echarle altos, tiene sala, comedor, cuatro cuartos, baño intercalado, $6.000. Otra, una cuadra de Reina, vieja, para fabricar, mide 7x38. Otra una cuadra de Belascoaín y Reina, 7x23, $5.300 para fabricar. Florencio. Salud 160. U-6616.

PASEO: $15,000

Vedado, cerca de 23, espléndida casa, techos monolíticos, 7 cuartos, garage dos máquinas, 3 cuartos de baño. Acera de sombra: U-2269.

SE VENDE

Santa Irene esquina a Serrano, Santos Suárez, espléndida, lujosa y amplia mansión con sótano, dos plantas y garage para dos máquinas. Construcción moderna, de primera, con 983 metros de terreno. Informes: The Trust Company of Cuba, Obispo número 53: M-6917.

VENDO LA CASA OCTAVA NUMERO 35, entre Avenida de Acosta y Lagueruela. Lawton, con dos cuartos bajos y uno alto: $2,600. Véala después de las dos.

ALMENDARES: SE VENDE UNA buena residencia de nueva construcción, trato directo, propia para larga familia. Informes Teléfono M-2690.

48 CASAS

VENDO ESQUINA, RENTA $90, SE cambia por bodega o café. Otra esquina $25,000, renta $200, otra moderna 7 por 24, $5,000. Otra $6,500, gana $65; calle Salud otra 3 plantas moderna 9,000, renta $90. Vea estas inversiones, son de primera. Arrojo, Belascoaín 50 y Zanja

VEDADO. VENTA UNICA COMprela hoy, luego es tarde. Solar completo todo fabricado moderno, 18 departamentos. Renta $155.00. Precio $16.000. Otro con dos casas 13.000 pesos a dos cuadras de Línea, dueño con el comprador, no corredores. Dueño: I-5739.

MARTINEZ Y PRIETO

HABANA

Consulado, 9 por 37: $18,000; Industria, tres casas: $17,000; Factoría, dos plantas modernas, 8 por 28: $11,000; Corrales, dos plantas, moderna, 200 metros: $8,300. Martínez y Prieto, O-Reilly 23: A-6951 e I-3456.

Pasaje Hupman: sala, saleta, tres cuartos: $4,700; Vapor, 3 plantas, moderna: $9,500;; Manrique: sala, comedor y cuarto: $2,500; Chacón, dos plantas, sala, saleta y cuatro cuartos. Martínez y Prieto, O-Reilly 23: A-6951.

VEDADO

Ganga, parte alta, dos plantas, sala, recibidor, 3 cuartos, cuarto de criados y garage. Altos, iguales, (entre calle de letras); calle 25, dos casas: $8,300. Martínez y Prieto, O-Reilly 23: A-6951 e I-3456.

ALMENDARES

Calle Nueve, jardín, portal, sala, recibidor, cuarto y servicio de criados, traspatio y garage: $5,500, facilidades; calle E., lujosa: $8,500; calle Once: $3,200. Martínez y Prieto, O-Reilly 23: A-6951 e I-3456.

VIBORA

Libertad: $2,200, portal, sala, dos cuartos, comedor; Dolores: portal, sala, comedor, dos cuartos: $2,000; a media cuadra de la Calzada de la Víbora: $2,200: portal, sala, comedor y tres cuartos. Martínez y Prieto, O-Reilly 23: A-6951 e I-3456.

Reparto Arellano: $3,500, con portal, sala, 3 cuartos de 4 por 4, comedor, monolítico, ganga, traspatio; otra: portal, sala, espléndido baño, comedor, dos cuartos: $3,300. Martínez y Prieto: A-6951 e I-3456.

Avenida Serrano, dos plantas independientes: portal, sala, tres cuartos, comedor, traspatio: $6,500; Figueroa, 800 varas, jardín, portal, sala, comedor, 3 cuartos cuarto y servicio de criados y traspatio: $7,300: A-6951 e I-3456.

REGLA

Máximo Gómez 76: $2,700: sala, comedor, cuatro cuartos, más casita anexa, rentando todo: $26.00; Príncipe, Habana, sala, comedor y cuarto: $2,000 Martínez y Prieto, O-Reilly 23: A-6951 e I-3456.

EN ESPERANZA, BARRIO CHAple, Cerro, una cuadra Salvador, Portal, sala, comedor, 3 cuartos, patio y traspatio en $2.200. Mampostería. I-6334 Sr. León

SAN LAZARO, VIBORA, MODERNA fabricación, portal, sala, saleta, 3 cuartos, baño intercalado, comedor fondo, patio, traspatio, árboles frutales, $3.300. Dueña: San Lázaro 21, entre Dolores y Pocito. No corredores.

Precio de ganga

VENDO

JESUS DEL MONTE 417

Casa de mampostería, azotea y tejas, 530 metros planos de superficie. Compuesta de sala, saleta, un salón corrido de 4.20 por 17 metros, dos cuartos, cocina de gas, dos baños con servicios completos y un hermoso sótano. Unica oportunidad. Escribanos y gustosamente lo atenderemos. Informes: Calle F. número 34, Vedado, Habana. Oficina de Inversiones.

EN MIRAFLORES, A UNA CUAdra Naranjito, 8 cuartos de madera con agua y servicio 10x40 en $700, renta $24 Informes: Sr. León. I-6334.

A UNA CUADRA CALZADA CERRO vendo 2 casas mampostería, una portal, sala, 2 cuartos grandes y servicio. Otra: portal, sala, cuarto servicio y traspatio. I-6334 $2.900. Informan Santa Emilia 19

VENDO CASA ESQUINA, TECHO monolítico, comedor fondo, sala recibidor, hall, cuatro habitaciones, garage, habitación chauffeur, patio, traspatio, frutales. Steinhart 19, esquina René Berndes. Informan en el No. 21.

REPARTO ALMENDARES, $5.800 REsidencia completamente moderna, esquina de brisa y situación inmejorable calle D y Fuentes. Media cuadra de ómnibus y tranvías. P. de la Cuesta A-8697 y FO-2419.

VENDO LOCAL PARA ESTABLECImiento con armatoste, etc., y 2 accesorias y servicio. Precio $2.500 al contado. Avenida 5a. y calle 7. Buenavista. Otro local en Almendares. Informan: F-3750. G, 40, Vedado.

PROXIMO A TERMINARSE SE vende en $4.000 chalet pequeño con jardín, portal, sala, comedor, 3 habitaciones con baño de color intercalado, hall, cocina y servicio de criado. Puede verse a todas horas. Concejal Veiga entre Luis Estévez y Lacret, Víbora.

SE VENDEN DOS CHALETS: CALLE Luis Estévez núms. 74 y 76, el 76 esquina a Conceal Veiga, con jardín, portal, sala, comedor, cocina y cuarto criados; altos tres habitaciones, galería y baño El núm. 74 tiene garage. Informa Félix Capestany, en Villegas 78. Ferretería.

VENDO CASA: VEDADO, ACABADA de contruir. Bajos: jardín, portal garage, servicios. Altos: sala, comedor, tres cuartos, baño intercalado, cuarto en azotea, servicio de criados y lavadero. Informa en la misma, calle 23 y 28. Vedado.

AMPLIACION ALMENDARES. LA mejor calle fabricación primera, jardín, portal, sala y saleta, 4 habitaciones, 2 baños, comedor, pantry, cocina, cuarto y servicios criados, garage 2 autos, patio. $8.900. FO-1417

VENDO BONITA Y COMODA

Casa sin estrenar, lo mejor del Reparto Almendares. Muchas vías de comunicaciones. Facilidades de pago. Para verla, calle B. entre 14 y 16 No 49 dueño constructor de obras Juan Alonso teléfono FO-1426.

VENDO: AYESTARAN, TRES PLANtas monolíticas, $16.000-00. Facilidades de pago, parte en dinero, resto hipoteca 7 por 100. También acepto en pago hipotecas moratoriadas. 50 pr ciento valor. Bufete Moris. Manzana Gómez 419.

VENDO VARIAS CASITAS MODERnas, de $1,700 a $3,000. Buena renta, en repartos. Tengo más, de 200 casas en renta, de todos precios y tamaños. Sigarroa: M-1963.

GANGA: $4,000. CASA MODERNA citarón, vigas acero, sala, saleta, tres cuartos, baño intercalado, comedor, cocina, patio, doble traspatio. Tranvías y guaguas por frente. Concepción, Víbora. Dueño: U-3447.

MANUEL CORREA

Compra y venta

De casas, solares, fincas rústicas e hipotecas.

Dinero sobre panteones, condominios.

Administración de Bienes, con garantía.

Campanario 90, bajos: A-6836.

SE VENDE: HERMOSA RESIDENCIA en Infanta esquina 27, precio: 40.000 pesos. Informes teléfono M-9096 a todas horas.

48 CASAS

VERADADERA GANGA: CASA EN el reparto Almendares: jardín, portal, sala, hall central, cuatro cuartos, dos baños lujosos, comedor, pantry cocina, patio y garage. Mide: 16 por 50. Costó: $13,500. Se vende: $3,000 y reconocer $3,000 en hipoteca. Telf. M-1072.

VENDO SIN ESTRENAR LA SIErra 5a entre 6 y 8, una cuadra cine Rívoli, amplia casa, cuatro habitaciones, dos baños intercalados (colores) hall, dos metro ancho, closets, pantry, garage, traspatio. Vázquez, I-5815

VENDO LA LINDA CASA DE UNA planta, Mazón 30, cerca de la Universidad, con garage, cuatro habitaciones, tres baños, lujoso comedor, precioso patio andaluz, toda decorada con gusto, muy clara y fresca. Informan en la misma.

CERRO. PARA RENTA VENDO cuatro casitas en $5.000 situadas tras quinta Covadonga e Iglesia Parroquial. Sala, dos y tres cuartos. FO-1097 una a cinco.

VENDO LINDAS CASAS SIN EStrenar, tres y cuatro cuartos, últimos modelos, grandes comodidades, punto residencial, precios baratísimos Ampliación Almendares. Verlas llamar FO-1097 una a cinco.

PARA LOS RENTISTAS

Casa al frente, solar para fabricar, otra. Diez cuartos al fondo rentan $70 próximo Santa Catalina $5.500,00 Reparto Mendoza. Teléfono M-5090 y U-6723. Chalet Estrada Palma esquina 3.059 varas a 3.75. dos cuadras Calzada Diez de Octubre.

EN EL VEDADO, CERCA DE 23. Vendo gran esquina, con dos casas y garage, más de 500 metros de fabricación. Buena renta, en $14,500. Informes y verla: Sr. Villazón, Juan Alonso y Pedro Pernas, Luyanó, bodega.

OJO: POR EMBARCAR VENDO EN tres días, en la mitad de su precio, un gran chalet con garage frente a tranvías, en lo mejor de Lawton: 5,500 pesos. Más informes y verlo: Sr. Villazón, Juan Alonso y Pedro Pernas. Luyanó bodega.

VEDADO: VENDO CASA MODERNA parte alta, decorada más de un solar, jardín, portal, sala, saleta 4 habitaciones, biblioteca, hall, pantry, despensa baño intercalado, cuarto y baño de criados, garage traspatio y cocina, preparada para altos; y tres casitas más. Renta $135.00. Las cuatro casas, en $17,000. Calle 25 número 251, entre E. y F... bajos. Telf. F-2670.

VENDO UNA GRAN RESIDENCIA en Ampliación Almendares en $14.000 costó $32.000, fabricación primera de primera, de una planta y punto inmejorable con más de mil varas de terreno. Informes: San Lázaro 195, altos. A-9173. Doy facilidades.

ACABADO DE PINTAR Y REEDIFIcar, vendo un palacete que costó $32.000 en sólo $8.000, tiene cerca de 700 metros superficiales, hermosos salones y jardines, informes: San Lázaro 195, altos. A-9173.

OPORTUNIDAD: VENDO CASA REIna próxima a Belascoaín con 290 metros cuadrados a $35 metro terreno y fabricación. Informes: San Lázaro 195, altos. A-9173.

VENDO ENTRADA DEL VEDADO, una gran casa de una planta con 750 metros cuadrados, moderna y muy lujosa; precio, $20.000. Informes: San Lázaro 195, altos. A-9173.

SE VENDE

Santa Irene esquina a Serrano, Santos Suárez, espléndida, lujosa y amplia mansión con sótano, 2 plantas y garage para dos máquinas. Construcción moderna, de primera, con 983 metros de terreno. Informes: The Trust Company of Cuba, Obispo número 53: M-6917.

49 SOLARES

EN $300-00

Regalo Reparto Almendares, en la Ave. 1a. entre 7 y 8 preciosa parcela, mide 7x27, total 187.49 varas, completamente plana y firme. La doy en este precio por embarque, costó $500, P. de la Cuesta M-8697 y FO-2419

REPARTO MIRAMAR: VENDO SOlar de centro. Tercera entre Catorce y Dieciséis, acera de sombra, 1,251 varas, en $5,500. Informes: José Boullón. Obispo número 7. Telf. A-1154.

MAGNIFICO SOLAR CON SUS FOsas 20 x 47, a $1.80 vara, acera de la sombra, cerca del tranvía y ómnibus Dueño FO-3228. Embarco el lunes próximo.

SE VENDE SOLAR YERMO EN LA calle de Aguila número 283; mide su terreno 7 x 32 metros. Informa su dueño en Lealtad número 5, altos.

SE VENDEN SOLARES A $100 Y A plazos, finca el Pony, frente al Matadero de Guanabacoa, con agua abundante, ruta 5, camino La Cotorra Llabres.

VENDO MIS SOLARES AMPLIAción Almendares, varias esquinas y centros a bajos precios y buenos puntos, varias medidas. Para verlos llamar FO-1097 una a cinco.

VENDO EN NOVENA ENTRE SAN Francisco y Concepción, Víbora, todo o parte de una parcela de terreno, de 900 metros cuadrados, a $1.50 metro. Informes: Odilio S. Bretón. Telf. A-0362.

MIRAMAR: PARCELAS FRENTE AL parque, calle 24 entre 5ta. y 7a., en lo más alto de Miramar; 14x53 varas, $3.60 vara. Dueño: Laguardia. M-2479.

MIRAMAR: QUINTA AVENIDA, $3.00 VARA

Solar de 1,732 varas, acera de sombra y brisa, antes de la copa.

Informes:
S. OLOZAGA,
Calle Ocho esquina a Tercera Avenida, reparto Miramar.
FO-3306.

VENTA SOLAR 20 POR 47 A $1.30 metro Cerca a la Ermita de los Catalanes a donde compondrá parte de el Bosque de la Hamana. Compre hoy. Dueño: I-5739

MIRAMAR. —VENDO UNA MAGNIfica parcelita a la sombra con una medida ideal 15x30, a $5.00. Urge su venta. Informa Guillermo del Monte. Habana No. 84 Telf. M-2474.

MIRAMAR —UNA ESQUINA DE fraile de gran porvenir, vendo $4.00 única en este precio por necesidad de embarcar. Informa Guillermo del Monte, Habana No. 84. Telf. M-2474.

APROVECHE ESTA GANGA: SOlar calle San Miguel entre Basarrate y Mazón, 13.50 por 36.50: $14.00 metro. Otro, calle San José, 13 por 37: $16.00. Marrero: M-7774, Aguiar 27.

UNICA GANGA: REPARTO MIRAmar, esquina, frente Quinta Avenida, Ampliación y calle Quince. Mide 23.85 por 58.96. Total: 1,389 varas, a $2.85 vara. También una manzana. Marrero: M-7774, Aguiar núm. 27.

49 SOLARES

SE VENDE UNA HERMOSA PARCEla de terreno, en la Víbora, formada por los solares 3 y 4, de la manzana número 1, del reparto La Floresta, terreno alto, con 55.00 metros de cota, sobre el nivel del mar, a una cuadra de la Avenida de Acosta y dos cuadras del parque «Emilia de Córdoba». El solar número 3, con un frente de 12.38 varas a la calle Avellaneda, acera de la sombra. Tiene una superficie de 447.8? varas cuadradas. Solar número 4, esquina de fraile, con frente de 15.62 varas a la calle Espadero y 27.06 varas a la calle Avellaneda. Tiene una superficie de 459.72 varas cuadradas. Se venden juntos o separados. Para más informes, su dueño, ingeniero Arana. San Lázaro número 86. Víbora. Telf. X-2609.

GANGA: SANTOS SUAREZ. VENdo dos esquinas, una cuadra de largo: Dolores, Zapotes y San Bernardino, 1,315 varas. Precio: 3,000 pesos. Mitad: $1,600. También, parcelas. Marrero, Aguiar 27. Telf. M-7774.

GANGA: CALLE MANGOS, CALLE asfaltada, entre San José y San Luis, dos cuadras de la Calzada de Jesús del Monte. Mide 10.60 por 40. Total: 310 varas: $1,000. Marrero: M-7774.

ALTURAS DE ALMENDARES. — $3.50 vara. Solar alto, bien situado, en la Ave. Central, mide 18.75 de frente por 46 de fondo, total 875 varas, el único en este precio. P. de la Cuesta. A-8697 y FO-2419.

VEDADO: VENDO SOLAR CALLE 30 y 25 a una cuadra de la calle 23. Frente 11.79, fondo 40.00 varas. Superficie 486 varas. Precio $6.00 vara. Teléfono FO-1513.

LOMA DE CHAPLE

SE VENDE

Solar, calle Santa Alicia, 795.24 varas. Precio: $3.00 vara.

Solar, calle Morell, 431.54 varas. Precio: $3.50 vara.

Solar, calle Correa, 556.25 varas. Prerio: $2.00 vara.

INFORMES:
The National City Bank of New York

Calzada de Jesús del Monte

Número 444, entre Chaple y Luis Estévez, se vende. Mide 16 varas de frente, por 40 de fondo. Informes: Telf. F-5631.

SE VENDE: STEINHART Y ROBAU, la mejor esquina, 31.25 por 44.82. Total: 1,400 varas, frente a doble vía de tranvías. Informa su dueño, E. Canal: FO-2928.

CALLE B, ENTRE 14 Y 15, LAWton, $412 vs., $600, Goicuria (Floresta) 500 vs. $550, Calzada Víbora a $5.50 mt. Agustina, 1,200 varas, a $1. Martínez y Prieto. O-Reilly 23. A-6951. I-3456

LAWTON 14, ENTRE A. Y POCITO, 15 por 58 varas a $1. Buena calle, aceras, llano, López Rodríguez, Aguiar y Lamparilla, Café. De noche A5-1521.

VENDO, BARATISIMO SOLAR, EStrada Palma casi esquina a Juan Bruno Zayas; otro, Vedado una cuadra calle 23, 16.51 por 35.38: $5.00 vara; parcela, parque Mendoza: $800.00. Ortega. Telf. I-3990.

AVENIDA CARLOS 3o. VENDO lote terreno excelente situación, frente a Carlos III y calle Pocito, entre Soledad y Castillejos. Tiene 40 metros de frente por 40 de fondo, 1,600 metros superficiales. Apropósito para cine, Colegio, Clínica o casa apartamentos, doy facilidades de pago. Oficios No. 18 departamento 311, Sr. Colmenares.

VENDO O CAMBIO POR PROPIEdad dos solares en lo mejor del reparto Ampliación de Almendares Avenida 6 entre 12 y 13, acera sombra. Informes: I-5678.

REPARTO MIRAMAR. —VENDO con facilidad de pago tres solares juntos o separados acera de brisa calle Dos próximo playa del Casino, miden cada uno 20 metros de frente por 45 de fondo, 1.251.56 varas a $3.25 vara. Oficios No. 18 departamento 311. Sr. Colmenares.

CALLE 17, VEDADO. ESQUINA A Catorce vendo solar muy bien situado mide 22 y medio metros de frente superficie 563 metros, tiene cimentación de concreto y reja, precio muy barato $7.000. Oficios No. 18 departamento 311. Sr. Colmenares.

NO PIERDA ESTA OPORTUNIDAD

SOLARES CHICOS EN EL VEDADO

ESPECIALMENTE SITUADOS

Ya se vendió la otra parcela que se anunciaba.

Se vende: esqnina de 23 y Baños, con 22.66 metros por la calle Veintitrés y 36 metros por la calle Baños, a $35.00 metro.

Catorce metros por la calle de Baños a continuación de la esquina, por 36.32 metros, a $27.00 metro.

Informa su propietario, Francisco Torres, Aguiar número 65. Telf. A-7830.

49 SOLARES

REPARTO LA PLAYA. PROXImo al Havana Yacht Club vendo solar de 20 metros de frente por 60 fondo 1200 metros superficiales, se da barato y con facilidades. Informes en Oficios No. 18 departamento 311. Sr. Colmenares.

VENDO SOLAR Y CASA A $10

Entre Línea y Calzada, solar de 13x41 y otro solar más al fondo de 10x29 con una casa con 4 habitaciones todo a este precio. José B. Fernández, Obrapía 36. M-7430 y M-1506

VENDO SOLAR MADERA CALZADA Luyanó una cuadra Toyo 14.25 por 50 fondo, 8 habitaciones, 3 accesorias doy barato. Informes: Manuel Pruna 15. frente a La Gloria.

MIRAMAR: AVENIDA DIEZ, A $4.25 VARA

Solar completo, entre Tercera y Quinta Avenidas. Otros muchos, con facilidades de pago. Informes. Olózaga, Ocho esquina a Tercera, reparto Miramar: FO-3306.

VARADERO. SE VENDE SOLAR DE 1.089 metros en la costa norte precio $5.000, trato directo. U. S. Real apartado 523 Habana

GANGA. REPARTO MIRAMAR AVEnida Central frente a la puerta del Miramar Yacht Club se venden parcelas de terreno a $1.200. Informan: Teléfono U-1965.

50 FINCAS RUSTICAS

SE VENDE UNA GRAN FINCA, EN carretera, dos caballerías, 20 cordeles, tierra colorada de primera, de fondo, muchos frutales. Magnífica vivienda, garage, casa empleado, casa tabaco, gran almacén, pozo fértil, motor petróleo de 25 HP., turbina, tanque de 6,000 galones, planta eléctrica, más de 2,000 pies de tubería gruesa, agua en toda la finca y aperos de labranza. Está desocupada. Costó 40,000 pesos y se da por mucho menos de la mitad. Facilidades. Dueña: Cienfuegos 52. No corredores.

VENDO TRES CABALLERIAS, ENtre Caimito y Guanajay; otra, cerca de una caballería, con frente a carretera Central, pegada a Guanajay; otra, de una caballería, pegada también a Guanajay. Banco Canadá 322. Telf. A-8875. Díaz Ramos.

TENGO PARA VENDER. VARIAS fincas, de media, una, dos y tres caballerías, en San Antonio, Rincón Güira, Vereda, Caimito, Ceiba, Guanajay, etc. Banco Canadá 322. Telf. A-8875. Díaz Ramos.

TRES CABALLELIAS, CERCA HAbana, lindando costa, bonitas playas, comunicación por mar, automóvil hasta la misma. Tierras negras de cultivo, algo raro, junto al mar. Palmar precioso, muchos frutales. Casa de mampostería y madera resistente: 3,500. Benítez, Carlos III número 12, edificio «Providencia», de 12 a 3.

SE VENDE EN $11.000 UNA FINCA de 16 caballerías situada en Cascajal, Santa Clara, dos leguas carretera y ferrocarril, centrales. Teléfono F-5946

SE VENDE

Bonita finquita de recreo, 18 kilómetros de La Habana, de mucho porvenir comercial, una caballería en dos fracciones, carretera Guanabacoa-Campo Florido. Tiene casa de dos plantas, acabada de fabricar, concreto y ladrillos, con todas comodidades modernas, garage dos automóviles, habitaciones independientes con servicios de criados; trescientos frutales injertados (que empiezan a producir), del país y extranjeros, manzanas, melocotones, peras, higueras, parras, dátiles, etc. Tiene gran pozo tubular, captando manantial inagotable de agua mineral magnesio-fosfatada, (la mejor para arterio esclerosis, estreñimiento, insuficiencia del hígado, etc.) Por ser la única de esta clase en provincia de La Habana, tiene gran porvenir comercial. Se acaba de instalar moderno molino de viento, de gran potencia. Se vende en $8,000, o se cambia por casa en La Habana y se atiende cualquier proposición para sacar provecho industrial de agua mineral. Informes Telf. F-3066.

LO MEJOR EN LA PROVINCIA DE la Habana finca rústica de caballería y cuarto en el Cotorro, mil palmas, agua abundante, tierra magnífica, ferocarril y carretera, pegado al pueblo. Se vende, ganga, véame. Ortiz, Oquendo 20 bajos, teléfono U-3979.

51 ESTABLECIMIENTOS

VENDO CAFE LECHERIA, VENDE 50 litros leche alquiler $20.00 café 6 litros, dulce y cigarros, venta 30 pesos contado o resto. Matadero 17, esquina a Cristina. Véame Misión 3. altos, café 12 a 2 5 a 8. Quesada.

VENDO BODEGA EN CALZADA O la cambio por propiedad. Un cafecito Lechería en $700; una Casa Comidas en $350. Arriendo una barrita Villegas y Teniente Rey. Vidriera Café Alfredo.

VENDO BODEGA EN CALZADA muy cantinera, $1,200; alquiler $20 con casa para familia; otra en $900.00. Sola en esquina, extensa barriada, facilidades de pago. Café calle comercial lo mejor de la Habana, rodeado de Bancos y oficinas. Precio, $1,800; alquiler, $10. Lechería, $600. Vidriera tabaco $500. Informes Carballo, café «La Diana», Reina y Aguila, de 2 a 5.

SE VENDE UNA CASILLA DE CARnes, pescado y aves. La mejor montada de La Habana. Acreditada, con buena venta diaria. Informes: Pablo Castillo. Telf. M-9395.

BODEGA CANTINERA: $1,000

Contado, sola en esquina, bien surtida y sin deudas; un café restaurant, en este giro, lo mejor. Acepto socio o cambio por propiedad. Informes: San José y Belascoaín, café. Alvarez.

AVISO A LOS COMERCIANTES

Vendo los mejores establecimientos de La Habana: bodegas que venden $80.00 y $100.00; café que deja 500 pesos; lechería, que vende $50.00; vidriera de tabacos, seis años de contrato, la mejor: $3.00 de alquiler; y un kiosco, que está en reparación para abrir y muchos más. Arrojo, Belascoaín 50, esquina a Zanja.

SE VENDE BODEGA SURTIDA, EN San Nicolás 174, esquina a Maloja. Contrato y poco alquiler, sin deudas. Contribuciones al día. Se vende por no ser del giro. Precio: $950.00.

VENDO POR NO PODERLO ATENder, tienda de sedería, quincalla. Facilito parte pago o admito socio que la atienda. Amistad 49, entre San Miguel y San Rafael.

VENDO UNA ESTACION DE GASOlina con muy buena venta y muchos accesorios; paga poco alquiler. También admito un socio; véase en San Lázaro y Campanario.

REGALADO SE DA EN MATANZAS Café-Cantina situado en la ruta Central con paradero de ómnibus. Vida propia garantizada. B. Byrne 62. Matanzas.

VENDO GRAN CAFE CANTINA Y un café lechería; también necesito socio para una bodega; vendo tintorería y fuente de soda. Tengo el negocio que usted necesita. No compre sin antes verme. También facilito dinero para establecimientos. Más informes: Galiano y San José, café. Manuel Torres: A-9050.

VENDO UN RASTRO DE MUEBLES y herramientas. Punto céntrico y alquiler bajo. Informes: U-2855.

GRAN NEGOCIO: SE VENDE UN garage céntrico, con contrato y poco alquiler. Tiene tanque para gasolina y bomba, 40 máquinas en storage. M. Jono, Morro núm. 7, Precio: $2.500.

VENDO UNA FABRICA DE MUEbles con aparatos bien montados para toda clase de trabajos, con terreno. Informes: I-6251. No arrendamos.

51 ESTABLECIMIENTOS

VENDO BODEGA: $1,250, HABANA, cantinera, sola esquina, enseres modernos. Buena renta, surtida. Ideal para matrimonio. No deudas. Barata, por tener otra. Fernández, café «Independencia», Belascoaín y Reina.

52 BOVEDAS y PANTEONES

SE CEDE BOVEDA NUEVA, PROxima a la entrada principal del Cementerio de Colón. Informes: Sr. Rivero. Telf. A-9928.

53 AUTOMOVILES y ACCESR.

VENDO PACKARD CERRADO SEIS (6) cilindros, completamente nuevo, 5,000 kms. caminados, por estar fuera de tipo en $200. Hay también un Chrysler 75 en ocasión. Belascoaín 124 esquina a Campanario. Garage «Cuatro Caminos».

VENDO LUJOSO AUTO, MARCA Buick, completamente nuevo. El más lindo en plaza cinco pasajeros, cuatro puertas, radio, reloj y barato. Informes: FO-1097, de 1 a 5.

GANGA: POR EMBARCAR VENDO automóvil Packard Sedán, de siete pasajeros, en perfecto estado. Véalo, en 23 número 502, esquina a 22, Vedado: $700.00. Telf. F-4739.

VENDO LUJOSO AUTO MARCA Buick, completamente nuevo, el más lindo en plaza, cinco pasajeros, cuatro puertas, radio, reloj y barato. Informan F-1097 una a cinco.

SE VENDE UN CAMION CHEVROlet año 33 propio para almacén o viajes al campo. Para verlo en Oquendo y Estrella, garage, preguntar por el dueño Enrique.

VENDO STUDEBAKER: EXCEPCIOnal oportunidad, buenas gomas, carrocería, pintura; costó $3.500, por embarcar lo doy $200; venga hoy. Fernandina 80, esq. San Ramón. Señor Martínez.

1936 SEDAN FORD LUJO. BAUL gomas blancas, pinturas, motor gomas como nuevo. Barato por embarcar. Véalo en J 199 Vedado

VENDO EN 250 PESOS, UN CAMION Brockway, de dos toneladas, casi nuevo, tipo comercial, gomas de aire. Puede verse en Obrapía número 15. Telf. M-4386. Preguntar por Pepe.

CHEVROLET DEL 35 CERRADO. EN buenas condiciones. Se vende. Lagunas 58, altos.

VENDO CHEVROLET 34, CUATRO puertas, Master, vestidura cuero, 6 ruedas, Ford 31, dos puertas. Ford cuña 31, abierto. Le tomo su carro. 23 entre 12 y 14, Garage. Pregunte por Cecilio.

CHEVROLET DL 34, RUEDAS LATErales: $450.00; Ford V-8, del 35: $575.00; Ford V-8, del 33: $390.00; La Salle, 7 pasajeros: $190.00; y otros. Hago cambios, Reina 24. Braña: Telf. M-4366.

SE VENDE DE SOTO, GRIS CLARO cuatro puertas. Se garantiza, cuatro meses de uso. Informan: M-1646.

SE VENDE MARMON 68 (CHICO), cerrado cuatro puertas, pintura, mecánica, gomas y vestidura flamantes. Carburador Ford; se garantiza económico. Precio: $150.00. Empedrado 49; de 3 a 5.

CHEVROLET DE LUXE, COACH 1936, de dos puertas, sólo ha corrido 25,000 kilómetros. Acabado en verde, con guardafangos y adornos en negro. Motor bien ajustado. Equipado con cinco ruedas. Gomas tienen poco uso. Precio muy reducido, para vender pronto. Dueño va a los Estados Unidos. Informes: A-6056.

SE VENDE CHEVROLET 1937, DOS puertas, completamente nuevo, con radio. Informes: César González. G. esquina a Quince, Vedado.

PROPIO PARA EL TURISMO

Se vende un Lincoln de muy poco uso, con pintura de fábrica. Véalo en Zanja 143, entre Soledad y Castillejos.

SE VENDE UN FORD DEL 29 CUAtro puertas, cerrado acabado de pintar vestidura nueva, especial para comisionista, chapa particular. Informes Gloria No. 1, café.

CHRYSLER

De Luxe 1937, seis cilindros, con 5,000 kilómetros caminados, prácticamente nuevo, 7 pasajeros. Increíble: $1,700. 27 y Espada. Jiménez Ruiz.

FORD 1929

4 puertas, 6 ventanas

Su precio normal, es de 275 pesos, y se vende como oferta especial y por vía de anuncio, en 180 pesos.

Agencia Ford de Marianao

VENDO FORD 29, DODGE 29, CHRYSler 31, Packard 29, seis cilindros, 2 y 4 puertas magníficas condiciones, facilidades de pago. Latour, Zanja y Lucena.

CHASSIS PARA CAMION FORD 1934, reparado a toda prueba, con doble goma trasera. Se vende baratísimo y con facilidades de pago. Agencia Ford de Marianao.

54 MAQUINARIAS

DESCASCARADORAS DE ARROZ CON PULIDORA

construcción Inglesa, Montada en Cajas de Bolas
Precios sin competencia. Repuestos de todas clases.

INDUSTRIAL MACHINERY COMPANY

San Ignacio No. 12, Apdo. 2375, HABANA

AUN NOS QUEDAN LAS SIGUIENTES MAQUINARIAS

A BAJOS PRECIOS

1 Arado de cuatro discos de 24 pulgadas.
1 Segadora con brazo de 8 pies
1 Sembradora.
1 rectificador de válvulas de 5|8
1 Equipo de accesorios con taladro para la misma.
Amasadoras y sobadoras para panadería.
Cortadora de jamón, etc., para lunch.
Molinos de café «Steiner».
1 Aserradero de 25 pies.
1 Cepillo de 24 pgs.
Varios arados de dos discos y rias máquinas más.

TODO NUEVO
INDUSTRIAL MACHINERY COMPANY.
SAN IGNACIO 12 BOX 2375
HABANA

SE VENDE UNA PAILA DOBLE FONdo, dulceros o lecheros, es chiquita, se da barata, está nueva (de cobre). Manrique y Animas Pailería. Telf. M-4042

54 MAQUINARIAS

COMPRO ESTRUCTURA DE ACERO usada, vigas, canales y angulares, de ocho hasta cuatro pulgadas, cualquier medida y cantidad. Informes: Amengual, Habana número 39. Telf. A-7807.

VENDO SINFIN 12 PULGADAS SIErra circular 8 pulgadas, Garlopa 4 pulgadas para aficionados, nuevo y barato. Sr. Vivó. O-Reilly No. 26 altos.

MOTOR DE PETROLEO POCO USO, 10 a 12 H. P. A 425 R.P.M. tipo vertical se vende garantizado en perfecto estado de funcionamiento Taller de mecánica Concha No. 107. Luyanó.

PLANTA ELECTRICA

Se vende una de 30 volts., arranque automático, con sus acumuladores en perfecto estado. Calle 23 número 36, entre J. y K., de 9 a 12 a. m.

VENDO BOMBAS DE POZO PROfundo, cabezales, gatos, barillas de madera, bombas centrífugas, sembradora de maíz, arados, gradas y tractores. Almeida y Compañía, Diez de Octubre 175.

VENDO MOTORES ELECTRICOS DE todos tamaños, de 1,800 y 1,200 revoluciones, poleas, pedestales, correas y transmisiones. Almeida y Compañía, Diez de Octubre 175.

VENDO MANDRILES PARA TUBOS de calderas de todos tamaños; sopletes, cortatubos, llaves españolas, de una y dos bocas. Almeida y Compañía, Diez de Octubre 175.

GANGA. TOSTADOR PARA CAFE Royal hasta treinta libras se vende en Galiano 84, bajos.

GANGA: VENDO SEIS CHALANAS, 65 pies por 21; un remolcador, con motor de 75 H. P.; cables usados de acero, desde ⅝ a 1 y medio. Precio: la quinta parte del valor actual. Están trabajando. Informes: Telf. M-4498. Rubén Valdés, Muelle de Luz, Habana.

56 MUEBLES y PRENDAS

POR DEJAR EL OFICIO, VENDO UN juego fino de cuarto compuesto de 9 piezas. Un juego estilo Luis XVI compuesto de 7 piezas 2 carpetas altas para cursos de Birnes, precios económicos. Calle Sol 96

VENDO JUEGO CUARTO ULTIMO tipo lunas grandes $125 comedor Renacimiento Español, cuero repujado, $95, lámpara moderna $20. Concordia 127 Gervasio y Belascoaín.

PARTICULARES HOY MISMO URgeme vender juego cuarto 3 cuerpos, nuevecito, $29; otro grande 42 pesos; sala, $29; comedor, $28; todo flamante, moderno. Escobar 9, bajos, San Lázaro y Lagunas.

SALUD 11

Necesito dinero. Visítenos. Regio juego cuarto, 2 y 3 cuerpos, sala, comedor, recibidor, neveras, sillas, sillones, lámparas, living-room, tapizados y rejilla.

EQUIPAJES EN LIQUIDACION

Vidrieras de refrigeración completa. 500 sillas de Viena, banquetas de bar, mesas de café; aparato eléctrico de café, puro aroma; oficinas, regio juego despacho, libreros, burós, sillas, caja hierro, archicos, contadora vidrieras, máquina de coser y escribir, equipo de refrigeración, fuente soda, 120 pupitres, 50 sillas de barberos.

COMPRO, VENDO Y CAMBIO

Antes de comprar, visite esta casa y compare precio

SALUD 11: M-9136

FAMILIA VENDE JUEGO CUARTO 3 cuerpos $28; otro 3 cuerpos siete piezas, nuevecito $65, sala, $29; comedor, $37; lámparas baratas, todo intacto. Estrella 167, bajos, esquina Gervasio.

REFRIGERADOR GENERAL ELECtric casi nuevo de dos puertas 13 pies de capacidad, se vende al primero que llegue. San Pablo entre Santa Catalina y Falgueras Joaquín Quintas. A5-4271

FAMILIA VENDE REGIO CUARTO, tres cuerpos, moderno butacón, tiradores largos: $125.00; comedor, Renacimiento, policromado: $95.00; livingroom; nevera eléctrica; recibidor: $45.00; lámpara moderna: $25.00. Salud 54, entre Escobar y Lealtad.

JUEGO MUEBLES COMEDOR EStilo Renacimiento compuesto de mesa 6 sillas, 2 butacas, aparador, dos auxiliares, perfecto estado. Precio muy razonable para vista. Teléfono F-4574 informarán.

JUEGO DE CUARTO TRES CUERpos, $35.00 Otro imitación chapa. Sala 9 piezas, todos modernos. Camas $4.00. Piezas sueltas, Maloja 81, San Nicolás y Manrique.

SE VENDE BONITO Y COMODO chaislong, completamente nuevo en $10.00. Campanario 152. Ap. 10, altos.

REGIO JUEGO CUARTO CAOBA 8 piezas, 3 cuerpos, $60.00; otro de sala caoba 9 piezas, $30.00. Gómez 19 esquina Santa Emilia. Santos Suárez.

MATRIMONIO EMBARCA, CASI REgala jueguito sala con lámpara y algunas piezas de comedor. Se prefiere tratar con particular. Véanse Lugarejo 56, altos, Ensanche de la Habana. Señora Nena.

VENDESE REGIO JUEGO COMEdor Renacimiento estilo Bargueño, cueros policromados. Juego livingroom tapizado, con estufa-cantina, Véalos en Suárez 8 y 10, «La Regencia» Precios de ocasión. Teléfono A-6628.

VENDO JUEGO DE CUARTO, TRES cuerpos, último modelo: $65.00; juego de comedor, 9 piezas: $45.00; Renacimiento Español: $75.00; nevera de porcelana, 4 puertas: $25.00. Lealtad 122, bajos, entre Reina y Salud.

VENDO: URGENTEMENTE, JUEGO de sala, Renacimiento Español; cuarto, 3 cuerpos; comedor, sillones de portal, radio, refrigerador. Casa completa. Salud 47, entre Manrique y Campanario. Telf. A5-5932.

NEVERAS

Reconstruídas y garantizadas, de todos tamaños. Refrigeradores de uso, de todos tamaños. Rionda, Infanta 52 y medio, entre Desagüe y Benjumeda: U-3968.

FAMILIA, VENDE TODOS LOS MUEbles de su casa, a particulares, por embarcar. No trato con especuladores. Aguacate 26, altos.

¡¡NEGOCIO!! CUARTO, TRES CUERpos, completo; chifforrobe, 3 cuerpos, elegante coqueta; otro, cedro, precioso; comedor; bargueño grande, completo, hecho a mano; otro, moderno; sala, finísimo; cama personal y sillones de portal, nuevos: U-1211 y U-3810, San Miguel 172.

EMBARCO RAPIDO: VENDO FINISImo juego de cuarto, tres cuerpos; chifforrobe, 3 cuerpos caoba veteada, estilo original, hermosísima coqueta; comedor, Renacimiento; livingroom diseñado especialmente, sillones de portal y frigidaire. Malecón 338, segundo piso. Dr. Rodríguez.

VENDO PARAVANT DORADO LUIS XV y reloj de bronce Luis XVI pueden verse desde las 2 en Calzada 106 entre 4 y 6, Vedado.

OPERADOS E INVALIDOS

Alquilamos y compramos: camas «Fule», sillas para inválido, muebles, aparatos de Hospital, madera, fabricamos y reparamos, pintura «Duco», niquelamos. Neptuno 161. Telf. U-3322. Casa Fernández.

FAMILIA VENDE JUEGO COMEDOR Renacimiento; costó $135 en $70. Magnífico juego recibidor, $55; Radio R.C.A., todo nuevo; urge venta. San Miguel 97, bajos entre Lealtad y Campanario.

56 MUEBLES y PRENDAS

FAMILIA VENDE REGIO JUEGO cuarto tiradores modernos, banqueta tapizada $70.000, urge venta. Verdadera ganga. Gervasio 61 entre Neptuno y San Miguel.

POR AUSENTARSE LA FAMILIA SE venden un juego de cuarto de niña y un juego de matrimonio completamente nuevos; un juego de recibidor antiguo con numerosas piezas y hermosa cómoda de marquetería. Informan en la Oficina del Edificio Santeiro en la calle G entre 25 y 27 Vedado.

FAMILIA CUBANA VENDE LUJOso cuarto última moda 3 cuerpos $150, comedor y recibidor renacimiento $125 y $50, lámpara objeto arte recibidor cojines, departamento 4. Prado 47.

¡¡LIQUIDACION!!

De todos los objetos de plata y arte. También una variada y finísima colección de joyas.

LOS TRES HERMANOS
CONSULADO 94-96
M-3534

MueblesBaratos

Liquidación permanente de Radios, Juegos de Sala, Cuarto y Comedor, A VERDADEROS PRECIOS DE GANGA

VENGA A VERNOS EN SEGUIDA

AHORRARA DINERO. FACILIDADES DE PAGO. TOMAMOS SUS MUEBLES A CAMBIO

"LA CASA LOPEZ"
BELASCOAIN 76
ENTRE JESUS PEREGRINO Y POCITO
TELEFONO U-1341.

¡EMBARCO! VENDO JUEGO CUARto moderno, $20; otro 3|c., $30 y uno completamente nuevo tiradores carey, fino, lo regalo. Trato particulares. Benjumeda núm. 11, bajos, dos cuadras Belascoaín.

VENDO JUEGO DE CUARTO, MOderno, tres cuerpos: $35.00; otro mejor, finísimo, baratísimo; juego de sala, caoba: $35.00; comedor, modernista y lámparas. Monte 384, entre San Joaquín y Romay.

VENDO JUEGO DE CUARTO MODERno: $35.00; otro mejor, coqueta último estilo; comedor y sala, caoba; radio de gabinete, onda corta; piano: 20 pesos. Calzada de Jesús del Monte 27, altos, cerca de la Esquina de Tejas.

URGE VENTA: CUARTO COMPLETO $65.00; $30.00; regio $100; comedor, 45; Renacimiento, $65; sala, $42; Librero, $10; Mimbre terraza, $28. Radio Grunow, $36. Sitios 111. Campanario y Lealtad.

FAMILIA VENDE JUEGO CUARTO 3 cuerpos $28; otro 3 cuerpos siete piezas, nuevecito $65, sala $29; comedor, $37; lámparas baratas, todo intacto. Estrella 167 bajos, esquina Gervasio.

PARTICULARES HOY MISMO URgeme vender juego cuarto 3 cuerpos, nuevecito, $29; otro grande 42 pesos; sala, $29; comedor, $28; todo flamante, moderno. Escobar 9, bajos. San Lázaro Lagunas.

JUEGO CUARTO MODERNO, ESTA nuevo, $20.00. El 3 cuerpos, completamente moderno. 9 piezas, $30.00 su barniz, lunas y bastidor, nuevos por breve embarque. Sitios No. 40 San Nicolás y Rayo.

VENDO JUEGO CUARTO 3|C., CAOba, $80.00, comedor modelo Adas $65.00; juego sala moderno, $35.00 máquina coser, escribir, sumar «Burroughs», librero, chifforrobe, piano barato. Aguila No. 139.

CAMBIAMOS SUS MUEBLES

En Neptuno y Soledad, «El Fénix», la casa que más muebles tiene en La Habana: juegos de cuarto, comedor, sala y piezas sueltas. Ultimos modelos.

AL CONTADO Y A PLAZOS COMODOS

Compramos y cambiamos sus muebles de uso, en parte de pago. Si no conoce esta casa, visítenos, o recomiende a sus amistades antes de cerrar trato.

"EL FENIX"
PICOS, CARBALLIDO Y COMPAÑIA
Neptuno y Soledad.
Telf. U-1360.

FAMILIA, VENDE CUARTO COMpleto: $30.00 y $70.00; caoba: $135.00; comedor: $45.00; Renacimiento: $75.00; sala: $35.00; librero: $10.00; radio Grunow: $37.00; terraza, mimbre: $30.00. Sitios 111, entre Campanario y Lealtad.

LA PREDILECTA
LA CASA QUE NO COBRA EL LUJO
OBJETOS DE ARTE

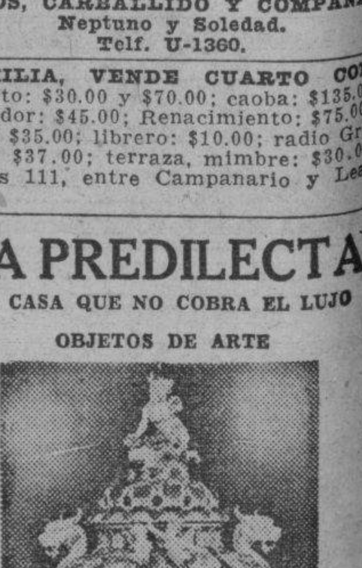

El mejor surtido en adornos propios para regalo: jarrones, columnas, lámparas, cuadros, alfombras, abanicos, figuras de bronce y marfil, y muchos otros. Muebles chinos, Boulle y Aubusson

PIANOS

SAN RAFAEL Y OQUENDO, (al lado del Bar)

M.E.C.D. 2016

VENTAS

56 MUEBLES y PRENDAS

MAQUINA «SINGER», DE OVILLO central, completamente nueva: 30 pesos; otra, en $25.00;; otra, de lanzadera: $10.00. Prado 31, bajos, entre Refugio y Genios.

MUEBLES EN GANGA

Juegos cuarto: $30.00; idem 3 cuerpos: $40.00; sala: $15.00; comedor: $30.00 escaparates: $9.00; con lunas: $15.00; mesas correderas, $5.00; aparadores: $6.00; 6 sillas y 2 sillones: $10.00, neveras: $10.00; máquinas de coser y escribir. Se cambian y compran toda clase de muebles, pagando más que nadie.

«LA PRINCESA»
San Rafael 107, entre Escobar y Gervasio. Telf. U-5926

"LA HONRADEZ"
MUEBLES MODERNOS

Nuevos y usados, se venden a plazos y contado, muy baratos. También cambiamos y alquilamos, no compre sin visitar esta casa.

"LA HONRADEZ", Máximo Gómez 85, entre Aguila y Amistad. A-7795.

REINA 56, REMATO 2 SILLONES de Barbería, buenos espejos y sillones; varias vidrieras; 4 neveras; 2 máquinas de coser; 2 mostradores de mármol y de sabigún. Véame pronto.

VENDO URGENTEMENTE ELEGANTE juego comedor de caoba Renacimiento español con cueros repujados. San Lázaro 360, bajos, entre San Francisco e Infanta.

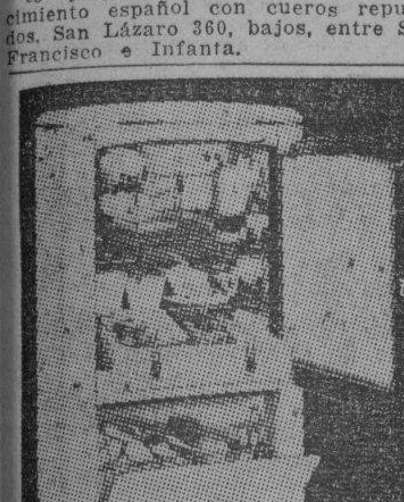

MUEBLES CLASICOS Y NOVISIMOS estilos, de lujo y modestos, especialmente enchapados. Famoso refrigerador «Apex» que se paga con lo que ahorra. Maravilloso radio «Silvertone-Colonial», el de mayor alcance y la voz más clara. Visiten nuestros almacenes y exposición permanente. Aprveche las grandes rebajas de precios, al contado y a plazos. La Casa Ruisánchez. Angeles 13 y Estrella 23 al 31. Telf. M-2024. Sucursal: La Colonial, Reina 111, teléfono: A-9921. Se solicitan agentes que sepan vender en esta plaza.

MUEBLES A PLAZOS

Juegos cuarto: $8.00 fondo; sala: $5.00 fondo; comedor: $8.00 fondo. Cambiamos muebles. Tomo en fondo. Precios sin competencia.
"LA VICTORIA", Monte 193. Telf. M-7458.

ANTIGUEDADES Y OBJETOS

de Arte: Crucifijos de tallas admirables, cuadros de mérito, bandejas, juegos de café, cubiertas, candelabros, escribanías, jarras, palanganas y otras cosas. Toda plata legítima. Alhajas antiguas y modernas en profusión, a precios reducidos.
CARBALLAL HERMANOS
San Rafael 138, entre Gervasio y Belascoaín. Telf. U-5744.

MUEBLES A PLAZOS

Y al contado. Casa hierro. Compostela y Merced. Precio de liquidación desde los más modestos hasta los más lujosos. Tomamos muebles usados, en fondo. Vea nuestra exposición: M-1220. Alquilamos muebles.

SALUD NUMERO 9

LAMPARAS, DESDE $1.00
Muebles: juegos comedor, cuarto, sala, recibidor, de todos estilos y económicos. Gran sutrido en muebles de oficina, sillones de barbería y equipajes a mitad de su valor.
«La Casa Inglesa», Salud número 9, esquina a Rayo: M-7179.

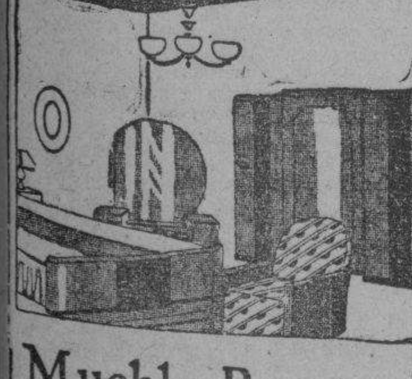

MueblesBaratos
Liquidación permanente de Radios, Juegos de Sala, Cuarto y Comedor. A VERDADEROS PRECIOS DE GANGA
VENGA A VERNOS EN SEGUIDA
AHORRARA DINERO. FACILIDADES DE PAGO. TOMAMOS SUS MUEBLES A CAMBIO
"LA CASA LOPEZ"
BELASCOAIN 76 ENTRE JESUS PEREGRINO Y POCITO TELEFONO U-1541.

FAMILIAS: VENDO REGIO JUEGO de cuarto, tres cuerpos, con elegante butacón, por la mitad de su valor; otro, chico, flamante también: $80.00; uno de sala, en $40.00; uno de comedor, Renacimiento: $85.00, con cueros; una nevera chica y varias lámparas. San Rafael 143-E., entre Soledad y Aramburo.

VENTAS

56 MUEBLES y PRENDAS

GABINETE DE OPTICA "Versalles" PRADO Nº 109 TELEFONO A-6613

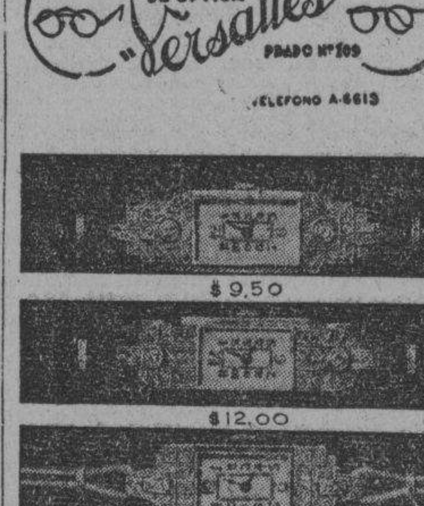

$9.50
$12.00
$10.50
$ 8.50

Estos preciosos modelos con máquinas garantizadas, pueden ser solicitados desde cualquier parte de la Isla, mandando 20 centavos más para franqueo, a la joyería y óptica «Versalles», Prado 109. Telf. A-6613, Lorenzo Toro.

NEVERA DE PORCELANA, MAGNIFICO estado, de botellón, marca Glacial, se vende muy barata, por tener Frigidaire. Merced 71 esquina a Bayona.

SE VENDE MAGNIFICO JUEGO DE comedor de caoba, compuesto de nueve piezas, una verdadera ganga. Calzada de Columbia No. 11 B, entre Méndez Capote y Miramar. Tres cuadras Stadium Tropical.

SE VENDE: REFRIGERADOR WESTINGHOUSE, completamente nuevo; vajilla semiporcelana, completa; piano caoba; división, celosía; máquina de masage, Vita; cuatro butacas y mesa de caoba tallada, de gusto. Todo muy barato, en Prado 43, bajos. Telf. A-8993.

MUEBLES EN GANGA

Juegos de cuarto Arte moderno: $4.00 mensuales; comedor, caoba, último estilo: $3.00 mensuales; sala a recibidor, modernísimo: $3.00 mensuales; juego de cuarto tres cuerpos, caoba, últimas creaciones: $5.00 mensuales. Precios muy bajos.
"LA EMINENCIA" NEPTUNO 188
Entre Gervasio y Belascoaín. U-2427

ORO

Y toda clase de monedas, compro y vendo. Ramón del Valle: M-7611, Teniente Rey 33.

CASA PARTICULAR VENDE JUEGO cuarto 3 cuerpos, sala, comedor, máquina Singer, ovillo central, nevera, todo moderno, por embarcar Belascoaín 52, bajos, al lado de Escuela de Medicina.

58 LIBROS e IMPRESOS

LIQUIDACION DE DIEZ MIL LIBROS

Iniciamos ahora nuestra venta eliminatoria de un sinnúmero de obras literarias, técnicas y científicas, rebajadas notablemente, muchas con descuento de más del 80 por ciento de su precio corriente. No deje pasar esta oportunidad que tardará algún tiempo en repetirse. Ediciones originales y selectas, completas y auténticas. Hay libros de autores, como Blasco Ibáñez, Myrian, García Vicente Le Bon, Castelar, etc., y los precios comienzan en 10, 20, 30 y 40 centavos.

LIBRERIA "ALBELA"
Belascoaín y San Rafael: U-5783
Apartado 511, Habana.

57 UTILES de OFICINAS

Máquinas de escribir
VENDO, COMPRO
Sumar, calcular, mimeógrafos, adresógrafos
MUEBLES DE OFICINA
De todas clases, juegos recibidor, burós, satélites, libreros, sillas giratorias, pupitres
CAJAS DE HIERRO
Cajas de archivos, archivos de acero, armarios de acero, tarjeteros, Kardex. Mesitas para máquinas de acero
PROGRESO NUM. 3
entre Aguacate y Villegas M-8638.

Muebles de oficina
VENDO, COMPRO
Burós, sillas giratorias, pupitres, libreros, satélites, juegos de recibidor,
MAQUINAS DE ESCRIBIR
Sumar, calcular, mimeógrafos, adresógrafos
CAJAS DE HIERRO
Cajas de archivos, armarios de acero, Archivos, tarjeteros, Kardex Aproveche la liquidación de un lote de máquinas de escribir y sumar.
Compostela 43, entre O-REILLY Y PROGRESO
TELEFONO M-8081

MAQUINAS DE ESCRIBIR

Liquidamos un gran lote. Hay Underwood, Remington Royal, Wanderer, Smith Broos, Wootock, modernas y otras marcas a escoger, desde 15 pesos, Véalas en Merced 66, altos. Telf. M-2991, a todas horas.

SE VENDEN TRES MESAS PLANAS una para máquina de escribir, un buró, máquina calcular eléctrica «Marchant», 9 casillas. Todo en magnífico estado, O-Reilly 26, altos. Sr. Rojas.

BOLSA DE MUEBLES
DE OFICINA

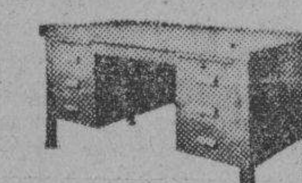

Muebles de acero ARTMETAL, muebles de caoba sólida; tarjeteros de control visible, Postindex; máquinas de escribir, L. C. Smith y Corona, portátil; máquinas de sumar «Corona»; relojes marcadores, Cincinnati;
MIMEOGRAFOS Y ADRESOGRAFOS
Compostela 53 y 55, entre Obispo y Obrapía. A-7744.

MAQUINAS ARCHIVOS

BUROS
CAJAS
PUPITRES
Materiales de Colegios
DINERO Y JOYAS
Fluses y capas a $2.00, procedentes de subastas.
"LA HISPANO CUBA"
Monserrate y Parque Zayas. Telf. A-8054.

VENTAS

57 UTILES de OFICINAS

¡REALIZACION!
MIMEOGRAFOS "EDISON DICK"

Calculadores Monroe y Marchant, máquinas de sumar y escribir, archivos Steel-Age y gabinete Kardex, cajas de caudales, mesas, burós de todas clases, contadoras National. **"La Nacional", Villegas número 93,** entre Teniente Rey y Amargura. Telf. A-9915.

59 RADIOS

VENDO RADIO PILOT 1938 TRIPLE onda, precio uso. Refrigerador Westinghouse casi nuevo cuarta parte valor, Cambio por máquina escribir, muebles oficinas. Salud 47 entre Manrique y Campanario. A-55932.

RADIO 1936, LINDO MUEBLE 1936 bocina de 16 pulgadas, toda onda como nuevo. Precio de ganga. Visible, de 2 a 4 p. m., Mazón 37, bajos derecha.

EN $23.00: PHILCO

De 9 tubos, onda larga, modelo de mesa, tipo Catedral, como nuevo Santa Catalina 64, (Colegio) entre Armas y Porvenir, Víbora.

RADIO «PHILCO», 7 TUBOS, NUEVO, verdadera ganga; venta a particular. Casanova. Consulado 122, altos.

RADIOS USADOS: RCA. VICTOR gabinete: $10.00; Majestic: $20.00; Atwater Kent: $18.00; radioelectrola Majestic, gabinete lujosísimo; otros radios. Grunow y Philips 1938, desde $3.50 mensuales. Calzada de Jesús del Monte 27, cerca de la Esquina de Tejas.

POR EMBARCAR VENDO RADIO Philco de gabinete, con sólo dos meses de uso en Estrella 215 bajos.

ADQUIERA EL MEJOR RADIO DE onda corta, con sólo $2.00 entrada y $1.25 semanal. Nuevos y absolutamente garantizados. Mueblería «El Arte Moderno», San Nicolás 63 entre Neptuno y San Miguel.

60 INSTRMENTOS de MUSICA

SE VENDE UN PIANO CHIQUITO propio para persona de gusto. Casi nuevo en $60.00. Gervasio 84, bajos casi esquina a Neptuno.

$75.00. VENDE FAMILIA QUE VA al interior, piano moderno elegantísimo, gran marca, lindísimo sonido banqueta está flamante, sólo particulares. Lawton No. 29 y medio, entre San Francisco y Concepción Víbora.

VENDO ELEGANTE PIANO ALEMÁN en perfecto estado, muy barato por no necesitarlo Señora Gloria, San Rafael 112, entre Gervasio y Escobar.

SEÑORA: ESFUERCESE Y SEA VALIENTE. Enséñele piano a su hijita. Algún día usted dirá a solas: ¡Bendita la hora que tal cosa pensé! Mi hija es feliz y yo también. Vea éste, barato. Dragones frente al teatro Martí.

SE VENDE PIANO KINTON, EN buenas condiciones, sin comején y buenas voces, en $45.00. Corrales 39, (bajos)

MAGNIFICO PIANO SE VENDE. Informes Rayo No. 58 altos.

ANTES DE COMPRAR SU PIANO visite «La Internacional» Esta casa cuenta con un surtido de pianos alemanes y americanos de las más famosas marcas. Facilidades de pago. San Rafael 57, esquina a Campanario. A-6100

SE VENDE UN BUEN PIANO, POR no necesitarlo y estar estorbando. Lo doy a la primera oferta razonable. Aguila 35, entre Animas y Trocadero.

VENDO FLAMANTE PIANO, SE DA sumamente barato. Urge venta. Aguila 150, por Corrales, al lado de la carnicería.

$85.00 VENDO PIANO LUJOSO Y moderno, flamante de gran marca, tres pedales, lindo sonido, teclado blanco su banqueta, Lawton No 29 y medio entre San Francisco y Concepción. Víbora.

SE VENDE UN PIANO CUARTO-cola, de palisandro, en magníficas condiciones. Puede verse en 29 No. 37, entre F y Baños, Vedado de 8 a 2 de la tarde.

COMPRO ARMARIOS, PIANOS VERTICALES y cola; págolos mejor, sin comején. Hago reconstrucciones económicas. Comején destruído por procedimiento científico. Garantía amplia. Ojeda. I-5430.

La Predilecta
LA CASA QUE NO COBRA EL LUJO

Tenemos el piano que usted necesita, propios para profesionales personas de gusto y estudiantes. Gran surtido de las más famosas marcas europeas y americanas. Absoluta garantía. Traiga experto. Facilidades de pago. Desde $1.00 semanal. Alquiler: $2.00 mensual. San Rafael esquina a Oquendo, (al lado del bar). Telf. U-2530

AFINADORES

$2.00 SOLAMENTE LE CUESTA afinar su piano poniéndole cuerdas gratis siendo pocas las rotas. Arreglos grandes, baratísimos. Oiga tocar al afinador lindas piezas. Oscar, teléfono X-1049

AFINE SU PIANO POR $2.00, CON toda garantía y seguridad. Manuel Domínguez, afinador-mecánico, graduado en la Escuela «Danguard», de New York. Taller de Reparaciones, Dragones entre Prado y Zulueta. M-3040.

61 DE ANIMALES

SE VENDE EN $50 JACA DORADA buena caminadora, sana y fuerte. finca San Antonio, Vínculo y Quesada, Calabazar.

FAMILIA VENDE PIANO CUARTO de cola, completamente nuevo. La mejor marca. Urge venderlo. Véalo. Calle Doce número 7, entre F. y G. frente a la destilería «Habana».

VENDO UNA VACA DE RAZA TERcer parto, produciendo 15 litros de leche diarios. Reparto Lucero, Finca El Rosario al lado del Campo Armada. Sr. Puente.

OJO. SE VENDE UNA MULA 7 Y media cuartas muy tiradora y manrido kilómetro 13 VILLA CARMITA, diciéndolo al conductor, lo deja Visa. Dirección carretera Campo Florida Carmita.

VENDO A PRECIO DE SITUACION: mulos, carros y arreos, de todas clases caballos, mulos de monta y Pony, 4 potros sementales, 7 y media cuartas, bonito color: 40 mulos criollos, domados, de monta y cerreros carros cerrados, para lecheros y un burro semental, criollo; una cesta de mimbre, con sus arreos, montura y una Pony. Domingo Jarro, Marina y Atarés. Jesús del Monte: X-1876.

VENTAS

62 OBJETOS VARIOS

VENDESE, ESTANTE-VIDRIERA DE caoba, seis puertas con cristales, 1.80 metro de alto por 3.50 metros de largo, dos vidrieras modernas de 1 metro alto por .92 de largo. Véalas en Suárez 8 y 10.

VENDO FRENTE DE VIDRIERAS de calle una vidriera de mostrador de 12 pies de largo; un armatoste, con puertas de vidrio, de 16 metros de largo por 3 metros de alto; una caja de caudales, mediana, con seis puertas, muy barato. Monte 402, Esquina de Tejas.

LIQUIDO VARIAS VIDRIERAS MOStradores, estantes con puertas correderas de vidrio, muy finas, propias para casa de modas o ropa hecha. Monte 324, próximo a Castillo. 3ro.

VENDO CARRO CERRADO, CUATRO ruedas, herraje francés, para uno y los mulos, propio para reparto o lechería. Carretera de Rancho Boyeros y Tulipán. Sr. Prieto.

LUNETAS PARA TEATROS. VENDO juntas o separadas, ochocientas, de uso. Calle Quince número 329, Vedado. Telf. F-4503. Fernández.

REMATO URGENTEMENTE MOTO-cicleta reparto, Contadora National, Frigidaire Comercial, Balanzas, Caja Caudales, Tostador Café, Cine Pathé, Lámparas, Máquinas sumar, Radios modernos. Compro, vendo, cambio. Egido 18, bajos.

SE VENDE UNA LANCHA DE RE-creo, de 22 pies, con motor y vela, con su cabina, propia para pesca y paseo. Informes: Cuba número 44; teléfono M-2690.

PARA PERSONA DE GUSTO VEN-do un yatecito para recreo y pesca, buena construcción, magnífico motor económico, con todas las comodidades, se da barato. Informes: Tel-M-6085

A LOS COCINEROS Y DEPENDIEN-tes se vende un departamento de Restaurant, es ganga, no se quieren comedores. Informes: Egido No. 51 Bar New York. El cocinero.

SE VENDE MESA DE BILLAR Americana 4x8. Juego de bolas nuevo. Informes Piñera, café Méndez-Núñez Mercaderes y Oficios.

SE VENDE REGIA CAJA DE CAU-dales, moderna, marca The Halls Safe Company, tamaño grande. Se da barata, «La Zilia», Suárez núm. 43.

RELLENO, SE VENDE A $0.05 EL metro de escombro de canteras, material suelto. Félix Vila, calle 26 frente al Cementerio Chino.

VENDO CARRO CERRADO, CUATRO puertas, herraje francés, para uno y dos mulos, propio para reparto o lechería. Carretera de Rancho Boyeros y Tulipán. Sr. Prieto.

VENDO COCINA HOLPONT R. H. 46 y calentador eléctrico Sepco, en perfectas condiciones, precio razonable. M-7555 de 4 a 6 p.m.

VENDO ENSERES DE «BAR», PARA desocupar local, 1 caja caudales, 1 contadora National, 1 vidriera lunch, 1 mostrador caoba, 1 cocina gas y otros varios utensilios, baratísimos. Véase Arsenal y Someruelos. Hotel «La Dichosa».

VIDRIERA DE CRISTAL BISELA-do completamente nueva, propia para cualquier comercio, tiene dos entrepaños informan Bomba Hatuey Cárdenas 21. A-9528

VENDESE OPORTUNIDAD UNA Caja hierro Mosler grande, una vidriera armario puerta corrediza y una vidiera mostrador de 6 piés, junto o separada Salud No. 145 entre Santiago y M. González.

VIDRIERAS, CONTADORAS

Mesas Vitrolite, sillas, banquetas, marmoles, exprimidores de jugo, pasteleras, cajas caudales, pesas, neveras, molino café, picadoras de carne, contadoras National, enseres de comercio, compro y vendo.

ESPECIALIDAD EN BUROS

Sillas, muebles de oficina, a los mejores precios.
Vidrieras de uso. Todos tamaños y formas, siempre en existencia, mostradores, divisiones. Cano, Habana 113 y medio, entre Amargura y Teniente Rey. Teléfono A-8607.

Dinero-Hipotecas.

63 SOLICITUD

SOLICITO $15,000

En hipoteca, al 8 por ciento, para cancelar una de $30,000, no acogida a la moratoria. Sólida garantía. Olózaga: FO-3306.

64 OFERTAS

¿QUIERE HIPOTECAR, RESERVA-damente, su casa, finca o bóveda? Traiga títulos y firmará enseguida. Vendo tres plantas: $10,000; Marqués González: $3,300; casita cerca de Reina: $2,500. Acosta, Habana 64. Telf. A-7893.

DINERO DOY RAPIDAMENTE EN hipoteca partidas de 100, 200, 300 400 y 500 hasta 4 mil pesos, sobre casas y créditos en la Habana, Vedado, Almendares, Marianao, Jesús del Monte, Cerro, Santos Suárez, Víbora, Lawton, Luyanó etc. F. Marín, Empedrado 12 A-7958

DINERO: LO FACILITO EN PRIME-ra hipoteca, al 7 por ciento de interés, en La Habana, con buena garantía, y al 8 por ciento en los repartos. Fernández Hermo, Manzana de Gómez 453. Telf. M-2758.

DINERO

No pierda tiempo. Cuando necesite tomar dinero en hipoteca o pagarés, vea a M. Fernández, San Ignacio 50. Teléfono M-9272. De 2 a 5. Operación rápida y absoluta reserva.

DINERO

Doy grandes y pequeñas cantidades en primera hipoteca desde el 7 por ciento en adelante, para La Habana y sus barrios. Compro y vendo casas, solares y créditos hipotecarios. Compro y vendo Bonos y Acciones.
Julio C. Granda
Obrapía 33 Telfs. M-5921 y FO-1668

HIPOTECAS. — OFRECEMOS TRES mil pesos 8 por 100 interés anual solamente Habana Vedado, únicamente amplia garantía. Da razón Maximino Martínez, teléfono I-3173 después de la 1 p.m

TENGO DINERO PARA DAR EN primera hipoteca, en todas cantidades, desde el 7%; compro y vendo casas y solares. Habana y sus barrios. Manuel Piñol, Obrapía 17.

65 BONOS y VALORES

COMPRO Y VENDO BONOS Y Acciones del Gobierno y Compañías. También compro y vendo casas y tomo y doy dinero sobre las mismas. Puede usted resolver su situación en 24 horas. Andrés Pérez, Bolsa de Valores, Obrapía 33, o Compostela 34, bajos. Teléfonos: M-8674 y M-5921.

COMPRO BONOS Y ACCIONES DEL Banco Asturiano, Compañía Cubana de Electricidad. Bonos Centro Gallego. También se pignoran. Compro y vendo Bonos y Acciones de todas las Compañías, cotizables y no cotizables en la Bolsa. Manuel Piñol, Obrapía núm. 17.

66 GIROS y LETRAS

CAJAS RESERVADAS

Las tenemos en nuestras bóvedas, construídas con todos los adelantos modernos y las alquilamos para guardar valores de los interesados. En esta oficina daremos todos los detalles que se deseen
N. GELATS Y COMPAÑIA
106 Aguiar 108, esq. a Amargura.

PARA LAS DAMAS

67 PELUQUEROS

MANOLO: PELUQUERO A DOMICILIO. Cortes permanentes, Croquinol, Sobriza, tintes y descoloraciones. Llame: Telf. M-6014.

PEREZ: EX PELUQUERO DE «EL Encanto», va a domicilio. Permanentes sin corriente: Croquinol: $2; dos: $3.50; Aspiral: $1.60; Melena: 30 cts. y de niños: $0.30; corte y ondulación al agua: 40 centavos. Marcel: 50 centavos y tintes. Teléfono: U-6002.

MANOLO: PELUQUERO A DOMICILIO. Cortes permanentes. Croquinol, Sobriza, tintes y descoloraciones. Llame: Telf. M-6014.

70 INTERES PARA LAS DAMAS

CORTE MODERNO NACIONAL
SISTEMA "MENDEZ"

Aprenda por el más moderno de los sistemas. En poco tiempo puede hacerse experta profesora, en su casa, por este valioso método. El más moderno y de fácil comprensión que hoy tenemos. Su autora y directora, señora Méndez, brinda y garantiza la enseñanza del mismo, en muy poco tiempo, en su academia de Neptuno número 81, a domicilio y por correspondencia. Moldes a medida, de todas clases. Especialiad en trajes sastres y abrigos. Se cortan y entallan vestidos y ropa interior. Estricta moralidad: M-6461.

SEÑORA: NO LLEVE SU SOMBRE-ro estropeado, por centavos se lo arregla Celestina. Hago de tela, tiño, reformo, plancho, engomo: 30 centavos. San Rafael 41-C., (plancha en la puerta). una cuadra del Ten Cent.

VELLOS

Extirpación definitiva de los vellos de la cara, muslos, piernas, etc. Tratamiento garantizado. Sra. Alexander, calle Tercera número 381, entre Dos y Cuatro, Vedado.

¡FUERA CANAS! OBTENGA UN hermoso color: negro, castaño o rubio, usándo la tintura «La Favorita». Teñido del cabello, $3.00. Estuche, $1.00. De venta en todas las farmacias. Depósito: Virtudes número 28. Casa «Pilar». M-9392.

MODISTA
Rosalía HERNANDEZ
San Rafael 152-B, bajos
esq. Oquendo: U-3127
Dobladilo de ojo a 2 cts. vara
Forramos hebillas a máquina.
Precios muy económicos
Plisados de todos tamaños bordados, festones y ojetes en colores. Forramos botones. Hacemos vestidos de alta costura y económicos.
TENEMOS MENSAJEROS

NOVIAS. — HABILITACIONES «Leda», seis sábanas 17 hilos, seis fundas, 6 cojines, 1 juego cama blanco incrustaciones color. 1 juego cama color incrustaciones blancas, 6 toallas grandes. 1 juego mantel granité bordado y marcado. Todo por $30.00. Fabricado en nuestros talleres a la vista del cliente Surtido en waranadoles de lino Belga. Pídanos precios. Fábrica de sábanas «Leda». Nepuno 105. Habana.

CORTE Y COSTURA
SISTEMA ALEMANY

San José 9 entre Galiano y Aguila autora y directora Matilde Alemany. Ejecute usted los más complicados modelos, de alto corte Parisién rápidos y en la primera prueba verá perfectísima demostración 3 clases gratis, venga o las remitimos, tres lecciones; remita 5 cts. sellos, hágase profesora titular del sistema más acreditado garantizado y tendrá múltiples ventajas que hoy no digo. Vendemos métodos 270 grabados explicados para todas las inteligencias. Cortamos patrones y clases domicilio. Sucursales graduadas: Luz 26, Aguiar 46, 2o., Neptuno 212, Escobar 113, Atocha 6, (Cerro), Corrales 96, Santo Tomás 4, Cerro, Avenida Acosta 70, (Lawton); A. Ramírez 18, frente Quinta Dependientes; Consulado 92, Antón Recio 38, San Francisco y Peregrino 62.

CORTE Y COSTURA
$1.50 MENSUAL
ACADEMIA «SANTA TERESA»

San Rafael 71, entre Campanario y Lealtad. Hágase profesora en tres meses. Desde la primera clase usted podrá cortar sus vestidos por figurín. También clases por correspondencia. Pidan la primera lección, incluyendo 3 centavos para franqueo: A-6874.

ENSEÑANZAS

75 PROFESORAS y PROFESORES

SE SOLICITAN SEIS ESTUDIAN-tes de las normales o los Institutos que tengan «verdadero interés» en dominar las asignaturas de matemáticas e inglés. No quiero «forzados», sino «esforzados». No es colegio ni Academia. Dr. Carbonell. Ingeniero Civil de las Universidades de Norwich y Nacional. Jesús María No. 108, bajos, de 1 a 6 p.m.

HABLE INGLES DESDE LA PRI-mera clase por método práctico de Miss Roca. Clases colectivas e individuales. También taquigrafía y mecanografía. Consulado 55, bajos. Diurnas y nocturnas.

PROFESOR GRADUADO EN LA Normal Central de Madrid. Clases a domicilio de Aritmética, Gramática, Taquigrafía Pitmann, Mecanografía al Tacto. Cuotas módicas. Sr. Pedrós L. No. 164. Telf. F-4124.

BAILES MODERNOS, TOMASIN

Profesor de moda. Enseño a bailar rápido, elegante: danzón, son, pasodoble, vals, blues, fox, vals vienés, tango. Seriedad y garantía. Voy a domicilio, San Nicolás 264, dos cuadras de Monte.

EXPERTA PROFESORA GRADUADA en Universidad americana, da clases de inglés a domicilio. Método propio fácil y rápido. Conversación desde la primera clase. Preparación para exámenes del Instituto: M-3575.

INGLES ESPECIALISTA EN LA enseñanza rápida. Profesor Farnes de Londres, Academia «Castro Poey», San Lázaro 337 o Zulueta 73. Telfs. U-2611, M-4005.

PROFESORAS TITULARES, OFRE-cen a domicilio, Primera y Segunda Enseñanza: Inglés, Taquigrafía Pitman, Mecanografía, Piano y bailes clásicos y de carácter. También en nuestro colegio. Referencias honorables. Telf. F-4761.

CLASES DE INGLES POR PROFE-sor americana método fácil y rápido clases a domicilio. Enseño la pronunciación correcta, para conversación. Mr. Davis. Telf M-1534

SRTA. PROFESORA DE CORTE Y Costura con práctica en ropa fina, da clases a domicilio; sistema moderno y práctico. Teléfono M-9664.

SE OFRECE SEÑORITA EDUCADA en colegio religioso, con instrucción. Idiomas: español e inglés. Va a los repartos. Telf. F-6460. María del Carmen.

SUSCRIBASE Y ANUNCIESE EN EL «DIARIO DE LA MARINA»

ENSEÑANZAS

75 PROFESORAS y PROFESORES

PROFESOR COMPETENTE A DO-micilio. Preparación rápida ingresos al Instituto, Normales, Comercio, Artes y Oficios, Universidad, etc. Precios situación. Dejar recado al Teléfono M-4106

CONTABILIDAD SUPERIOR Y ELEmental. Matemáticas en general. Inglés para Bachillerato y Curso comercial. Informan U-5464.

PROFESOR DE INGLES (LON-dres), enseña correctamente el inglés, en corto tiempo, por método propio. Precios razonables. Preparo para exámenes. Alfred C. Nanson. Telf. U-3696 (5.30 a 6.30 p. m.) martes, jueves y sábados.

TODO POR $6.00 INSTRUCCION, ORtografía práctica, taquigrafía Pitman, cálculo mercantil, piano, canto y corte. Profesora con referencias. A-8622. También preparatorias.

PROFESORA DE PRIMERA Y SE-gunda enseñanza, años de práctica. Sistema pedagógico. Clases en casa o a domicilio. Preparatoria con el inglés. Doy referencias. F-2635. Línea 73 antiguo.

INGLES: PROFESOR AMERICANO con títulos de 2 Universidades, excatedrático Instituto Militar. Método práctico, el más rápido conocido. Duncan Thomas, Malecón 304-A, primer piso, casi esquina a Escobar.

ACADEMIA "MOZART"

Directora María E. Padrón de Cabrera Clases de piano, teoría y solfeo. Calle 21, esquina a 14, altos, Vedado.

Desea usted completar su instrucción o hacer de su hijo un hombre preparado para el futuro

En ese caso consúltenos sobre nuestros cursos de Secretario, Comercio y Administración, Inglés, Taquigrafía y Mecanografía, otras asignaturas y sobre nuestra Enseñanza Primaria Especializada.

INSTITUTO COMERCIAL DE LA HABANA
VIRTUDES 144
Entre Belascoaín y Gervasio
Teléfono: U-2314.

CABALLERO

Este acreditado plantel iniciará el nuevo curso escolar el primer lunes de Septiembre. Pueden cursarse en él los seis grados elementales; Preparatoria para ingreso en la Segunda Enseñanza; Taquigrafía, Mecanografía, Inglés. Clases diarias, diurnas, de Teneduría de Libros, plan y Texto de Fernández Roig, atendiendo el curso el Sr. Gutiérrez Lamoneda, de la Facultad de Ciencias Comerciales de la Universidad. Cuotas módicas.
San Rafael 139, altos

ACADEMIA RABINA

Ingreso en las Escuelas de Ingenieros, Arquitectos y Comercio.
Enseñanza Primaria
Clases individuales: Francés, Alemán, Taquigrafía «Pitman» y «Gregg», Mecanografía, Ortografía, Teneduría de Libros, Correspondencia y Aritmética Comercial. TAMBIEN CLASES POR CORRESPONDENCIA. Ingreso en Escuelas de Ingenieros, Arquitectos y Veterinaria. Servicio de Omnibus y de internos. **Pida prospectos: Neptuno 80, altos, esquina a Manrique: M-7849 y A-9222.**

HAVANA BUSINESS
ACADEMY

Línea 213 entre G y H Moderna preparación comercial en inglés. Competente profesorado Americano. Elementary y High-School. F-3043.

PROFESORA INGLESA TIENE AL-gunas horas disponibles. Llame: F-4186.

ACADEMIA ADAMS
NEPTUNO 160

Entre Escobar y Gervasio M-1210. Establecida desde 1921. La única academia que garantiza la enseñanza con la devolución de su dinero. Inglés, Taquigrafía, Inglés-español, Mecanografía, Teneduría, Aritmética Mercantil, Ortografía, Francés, Preparatoria de Bachillerato, etc. Clases individuales. Precios módicos. Seriedad y disciplina. Neptuno 160. M-1210.

ESTUDIE POR CORREO

La Academia «Rabiña» tiene organizado clases por correspondencia desde hace años, habiendo prestado gran beneficio a aquellos que tienen deseos de prosperar. Estudie las asignaturas siguientes: Taquigrafía, Mecanografía, Teneduría, Aritmética, Gramática, Ortografía, Procurador, Química Industrial, Inglés Francés, Alemán, etc. Informes: **Academia «Rabiña», Neptuno 78, esquina a Manrique. Telf. M-7849.**

INGLES. —TAQUIGRAFIA, INGLE-sa y española. Teneduría, Cálculos Mercantiles, Aritmética, Algebra, Caligrafía, mecanografía y ortografía: $6.00 mensuales a domicilio por el profesor F. Heitzman, Monte 103, altos. M-9247.

APRENDA INGLES RAPIDAMENTE sistema americano, clases a domicilio personales y colectivas, precio económico. Harry Guzmán. Teléfono M-1249

ACADEMIA "MEDINA"
APODACA 2 C

Preparatoria, Taquigrafía, Mecanografía, inglés, inmejorable enseñanza individual. Módica pensión. Teneduría, Aritmética, Algebra, Dibujo geométrico Gramática, etc. Insuperable atención.

76 COLEGIOS

SINTONICE HORA SELECTA DEL "INSTITUTO MODERNO"

Colegio-Academia Neptuno 206, entre Oquendo y M. González, U-3804. Domingos 6 a 7 p.m. C.M.W. 600 kcls. y COCW. 47.1 mts. «La Voz de las Antillas». Kindergarten. Elemental. Preparatorio. Inglés. Comercio 50. por ciento. Matrícula antes 10 de Septiembre.

ELEMENTARY SCHOOL

Para enseñanza primaria, en inglés. Será inaugurado el día 8 de septiembre, por la Havana Business Academy. Competente profesorado americano Equipo de primer orden. Clases de pocos alumnos. Eficiencia y seriedad. Precios moderados. Telf. F-3043. Línea 213, Vedado.

LLEVE A SU NIÑO A "LA CIUDAD INFANTIL" PUPILAJE DESDE $8.00

El mejor colegio moderno. Inmejorable pupilaje para varones, al alcance de las familias de modesta posición económica. Gran edificio, con jardines, arbolado y extensos patios para recreo y deportes. Primera y Segunda Enseñanza. Comercio, Idiomas. Este es el mejor colegio para los niños de la ciudad y los del campo. Real número 115, Marianao. Telef. FO-7874.

ENSEÑANZAS

76 COLEGIOS

ESCOLAPIOS DE GUANABACOA: CO-legio de primer orden. Establecido en 1857. Comercio, Bachillerato, Primera Enseñanza y Preparatoria. Ricos museos. Magnífica oficina bancarta para práctica comercial. Profesorado de alta competencia. Dormitorios con cuarto separado para cada alumno. Excelente alimentación. Purísima agua potable de manantiales dentro del mismo colegio. Ambiente campestre, Sports y gran piscina de natación. Se remite gratis, interesante prospecto ilustrado. Pídase por Correo, al Padre Rector, Escolapios de Guanabacoa, Habana, o al Telf. XO-1503. Las horas para visitar el colegio o inscribir alumnos, son de 9 a 11 a. m. y de 3 a 6 p. m.

COLEGIO "EMPRESA"
PUPILOS: $10.00

Enseñanza Primaria. Enseñanza Superior y Preparatorias Especiales. Mucha atención al idioma inglés. Excelentes profesores. Alimentación buena y abundante. Amplios patios para recreos y deportes. Calzada de Luyanó 86, (Quinta Campo Alegre). Pida prospectos por el Telf. X-1422, o por Correo.

COLEGIOS AMERICANOS

Al alcance de todas las fortunas. Catálogo e información, gratis.
PROFESOR RICHARDSON
American Schools Bureau
Manzana de Gómez núm. 514.
Telf. A-9798. Habana.

$10.00 PUPILOS

En internado modelo, para niños y niñas, de 6 a 12 años. Profesorado idóneo, Residencia espléndida, rodeada de jardines y campo de sports. Alimentación excelente. Teléfono: FO-1620, Calzada de Columbia y Avenida de Truffin, (curva del Padre Emilio), rápida comunicación por la Ruta 22, por los ómnibus Cubanos, tranvías y transbús.

ENGLISH SCHOLL

No. 464. CALLE 15 ENTRE 10 Y 12 VEDADO
Kindergarten. Primera Enseñanza. Todo en Inglés. Grupos limitados a 20. Informes Telf. F-2566. Mrs. Street

SAN-ELOY

Colegio y Academia. Fundado en 1907. Primera y Segunda Enseñanza. Preparatoria, Bachillerato, Comercio, Idiomas, Cultura Física, Cursos preparatorios especiales. Admitimos pupilos, medio pupilos y externos. Quinta Menocal, Samá 31, Marianao. Telf FO-7462. Pida prospectos

COLEGIO «CARBONELL» —BAÑOS 56. Teléfono F-4390 de 1a y 2a enseñanza, residencia para señoritas Universitarias. Ingresos en normales e Institutos, Bachillerato. Las clases comienzan el 6 de Septiembre. Profesorado competente. Directora Técnica: Ana Martínez Nogueras.

77 ACADEMIAS

OBSEQUIO DE LA ACADEMIA DE COMERCIO
LUIS B. CORRALES

Los que presenten quince centavos en sellos, recibirán una Aritmética Mercantil práctica. Clases de Teneduría de Libros, Taquigrafía, Ortografía, Inglés. Clases de Mecanografía; $1.00 mensual, una hora diaria. Clases individuales. Lealtad 141, entre Salud y Dragones.

Morang School and Summer Camp 218 S. W. 8th Ave. Miami, Florida

Para ambos sexos, de 7 a 13 años. Colegio acreditado bajo la supervisión del capitán Heimuth Losembeck y la señora Ruthven Calkins. Espaciosos terrenos cerca de la playa. Toda clase de deportes. Enseñanza especial del inglés a cubanos. Situación ideal y saludable. **El colegio-hogar para sus hijos.** Solicite precios. Representante en Cuba: profesor Richardson. Manzana de Gómez 514. Telf. A-9798.

OBSEQUIO DE LA ACADEMIA DE COMERCIO
LUIS B. CORRALES

Los que presenten quince centavos en sellos, recibirán una Aritmética Mercantil práctica. Clases de Teneduría de Libros, Taquigrafía, Ortografía, Inglés. Clases de Mecanografía: $1.00 mensual, una hora diaria. Clases individuales. Lealtad 141, entre Salud y Dragones.

ACADEMIA DE IDIOMAS ROBERTS. Malecón 31. Teléfono: M-2123. ¿Desea usted aprender inglés? Compre el método Roberts. Se recomienda por sí solo. Distinción. Eficiencia. Garantía. Cuarta edición. $2.00.

SACRED HEART ACADEMY
COLEGIO SAGRADO CORAZON
NORTH CAROLINA
(CAROLINA DEL NORTE)

El mejor colegio religioso para sus hijas. Enseñanza primaria, bachillerato y comercio: $380.00 por año escolar, incluyendo casa, comida, enseñanza y lavado de ropa. Representante en Cuba: Michael Richardson, Manzana de Gómez 514. Telf. A-9798, American Schools Bureau.

ACADEMIA BRAVO

Repaso de asignaturas de Bachillerato y de ingreso Bachillerato, Normales, Ingenieros y Comercio
PRIMERA ENSEÑANZA
Curso Bachillerato, Ingreso Escuelas de Comercio, Normal, Kindergarten, Hogar, Enfermeras, Técnicas Industriales, Veterinaria y Pedagogía, Mecanografía, Taquigrafía, Inglés, Teneduría, Ortografía y Correspondencia, Primera Enseñanza por maestros normalistas especializados. Cuotas módicas. Profesorado competente y especializado. Pupilos y medio pupilos y externos, ambos sexos. Servicio de ómnibus a domicilio. Neptuno 98 y 199, esquina a Lucena: U-2627.

COLEGIO-ACADEMIA
«SANTA TERESA»

Profesoras graduadas. Preparación moral y pedagógica: Taquigrafía, Mecanografía, Ortografía, Teneduría de Libros, Inglés, Francés, Alemán, Correspondencia Comercial, Aritmética, Cálculos Mercantiles, Ingreso Escuelas de Ingenieros, Normal y Kindergarten. Corte y Costura, Labores, Dibujo y Piano **San Rafael número 71, entre Campanario y Lealtad. Teléfono: A-6874.**

Interés General.

GLOBOS DE GOMA DE TODAS clases. Juguetes baratos para caramelos, quincallas, propagandas en Cines y Farmacias, también para piñatas. Pida lista de precios a Adolfo Sánchez, Aguila 64 A Telf. M-1626

ALQUILERES

79 HOTELES

HOTEL "HARDING"

Crespo 9, a dos cuadras del Prado y Malecón, cerca del mar: A-6735
Hotel absolutamente moral y comidas excelentes. Dos personas, desde $46; una, desde $29, elevador día y noche. Agua caliente y fría.

HOTEL «CANADA», VILLEGAS Y Tejadillo. Alquilo habitaciones frescas y claras, con agua fría y caliente, amuebladas, con servicios de camareros y elevador: $15.00 mensuales.

ALQUILERES

79 HOTELES

HOTEL «CAMPOAMOR». COMPOS-tela 106, entre Sol y Luz. Modernas habitaciones y apartamentos con baño privado. Agua caliente. Buenas comidas. Moralidad. A-7401.

HOTEL MIRAMAR. EL MAS FRES-co de la Habana. Se ofrecen habitaciones con baño privado, buena comida y buen trato. Precios de verano. Visítenos, Malecón No. 1 y Prado: A5-3692.

Hotel Roosevelt

AMISTAD Y SAN MIGUEL
$55.00 Matrimonios con tres excelentes comidas.
mensuales.
Apartamentos para familias, todos con baño privado. Elevador día y noche.

THE SAVOY
F. y Quince, Vedado.
Telf. F-6616.

Situado en un lugar alto del Vedado, con fácil y frecuente comunicación con la ciudad y repartos. Rodeado de jardines, con 600 metros de hermosos portales. Las habitaciones tienen ventilación directa, teléfono, baño privado, con agua fría y caliente. Precios moderados, incluyendo tres excelentes comidas. El servicio en mesas separadas, para cada familia.

HOTEL "ROMA"
O-Reilly esquina a Aguacate

Herederos de L. Delgado Vda. de Franchi. Lujosas y frescas habitaciones y dos hermosos apartamentos de esquina para familias. Comida exquisita servida en el roofgarden. Visite el hotel «Roma» y convénzase: M-6944.

HOTEL ALAMAC, DEPARTAMENTOS y habitaciones con baño interior. comedor en el roof, el mejor servicio de restaurant reconocido por todos los clientes, precios económicos, atención especial para huéspedes fijos, situación envidiable. Galiano No. 66, teléfono A-5-3122.

HOTEL "COLONIAL"
San Miguel 62, casi esquina a Galiano

Residencia para familias. Apartamentos y habitaciones con baño privado, elevador día y noche. Restaurant en el octavo piso. Cocina criolla y española, a la carta. Moralidad. Telf. A-6958.

HOTEL RADIO, AMISTAD No. 15. entre Neptuno y Virtudes. Habitaciones lujosamente amuebladas con baños intercalados, agua fría y caliente estricta moralidad, precios: desde 60 cts. diarios.

HOTEL REGIS
PRADO ESQUINA A COLON

M-3683. Estricta moralidad. Habitaciones y apartamentos, con baño privado, agua fría y caliente. Vista a la calle y cocina. Primer orden y elevador día y noche. Servicio esmerado. Precio: $40.00, por matrimonio. Habitaciones propias para hombres solos a precios especiales.

HOTEL ALCAZAR

Habitaciones con baño privado agua caliente y elevador, desde $13.50 una persona y $15.00 dos personas. Telf. A-7020.

Hotel "IDEAL ROOM"
PRADO 93-B., (POR PASAJE)

¿Desea vivir en casa tranquila, mejor que en su propia casa? Visite esta gran casa, aunque sea por curiosidad. Por dentro, la mejor. Precios para matrimonios, con comida y toda asistencia, desde $35.00 a $40.00. Hay apartamentos de dos habitaciones, con balcón y baño a Prado. Exígense referencias de moralidad y pago.

HOTEL "VANDERBILT"

Lo más alto, saludable y económico, Neptuno 209 esquina a Mazón. Habitaciones de esquina, con baño privado, propias para quien convenga vivir cerca de la Universidad o de los hospitales Calixto García y Mercedes.

HOTEL "BELMONT"
San Rafael e Industria.
Centro de todas las actividades.

El elegido de las familias habaneras. Al lado de «Campoamor» y a media cuadra del Capitolio Nacional. Lujosísimas habitaciones con todo el confort moderno y esmeradísimo servicio. Selectas comidas, propio para matrimonios y personas de refinado gusto: M-7570.

HOTEL «INTERNACIONAL». TEJA-dillo 12, entre Cuba y Aguiar. Alquilo habitaciones amuebladas, con todo el servicio. Agua caliente y fría. Comida inmejorable. Precios muy económicos.

HOTEL BIARRITZ RESIDENCIAL

Prado 99, frente al Capitolio. Para matrimonios sin niños, exclusivamente, hermosas y ventiladas habitaciones con baño privado y closets. Lujoso roofgarden y cocina moderna, acabado de construir. Comida a la carta. Elevador día y noche. Confort y limpieza. Estricta moralidad.

80 CASAS de HUESPEDES

GRAN CASA DE HUESPEDES GA-liano 22 y medio, grandes y frescas habitaciones vista a la calle, agua corriente y excelente comida. Precios económicos. Telf. A-7747.

SE SOLICITAN DOS O TRES HUES-pedes con toda asistencia. Se exigen referencias. San Lázaro 217, altos: U-5209.

MANRIQUE 123, ENTRE REINA Y Salud, habitaciones espléndidas con lavabo, planta baja y alta, agua caliente en los baños. Sólo con asistencia. Moral absoluta. A-6388.

GALIANO 103, ENTRE SAN JOSE Y Barcelona, habitaciones espléndidas con lavabo, agua caliente en los baños, hermosa terraza. Sólo con asistencia. Moral absoluta. M-7380.

A 40 METROS DE LA UNIVERSIDAD residencia particular, alquila habitación todo servicio. Telf. U-5012

CASA DE HUESPEDES «LA ISLA» Monte 53 por Factoría. Exclusivamente para personas de moralidad. Habitaciones con balcón y baño. Edificio moderno. Precio reducido. Teléfono A-9210.

GALIANO 111, ALTOS, ENTRE SAN José y Barcelona: Habitaciones balcón e interiores, con lavabo y baños, agua caliente. Comida exquisita. Precio módico. Casa moralidad. Hay teléfono.

M.E.C.D. 2016

ALQUILERES

80 CASAS de HUESPEDES

CASA DE HUESPEDES «LA REINA», en Reina 20, esquina a Rayo, alquilo habitaciones y departamentos amplias y ventiladas, baño interior, agua caliente, comidas variadas. Precios módicos. Telf. M-6287. La dueña en el 2o piso.

CASA DE HUESPEDES: CONSULADO 24, casi esquina a Prado, tercer piso. Alquilo habitaciones frescas, (amuebladas si lo prefieren), agua fría y caliente. Comida de primera Servicio de teléfono. Hay moralidad. Precios razonables. Telf. M-7491.

SE ALQUILA UNA AMPLIA HABITACIÓN, a la brisa, frente al baño, agua caliente y fría. Comida inmejorable. Precios módicos. Calle 17 número 58. Telf. F-3837.

«SANTA RITA», CASA PARA FAMILIA; restaurant, espléndida habitación, excelente comida, agua caliente Abonados al comedor. Se exigen referencias. Hay ascensor. O-Reilly 52, por Habana.

CASA HUESPEDES TODO ORDEN, bonitos y bien ventilados departamentos y habitaciones, con todo lo necesario apropiados matrimonios a personas mayores, buen servicio, buena comida, económico. O-Reilly 5.

CASA DE HUEPEDES
Nuevo dueño

Nueva administración, nueva alimentación. Malecón número 75. Telf. M-7379.

MAGNIFICA HABITACION PARA matrimonio baño anexo, muebles, todo servicio. Espléndida comida, teléfono y absoluta moralidad y orden $35.00 mensuales, matrimonios, referencias requeridas. Amistad No. 54 casi esquina a Neptuno.

CASA DE HUESPEDES: HABITACIONES con balcón y todo servicio agua fría y caliente, excelente comida, moralidad absoluta una persona desde $18.00. Teléfono M-1236. Neptuno 31, altos.

81 CASAS de COMIDAS

SERVIMOS CANTINAS A DOMICILIO. Una persona 40 centavos; dos: 60 centavos. Artículos de primera. Admitimos abonados al comedor. Bar «El Polo». Reina y Angeles. Hablen con el cocinero.

82 APARTAMENTOS

SAN JOSE 178, CASI ESQUINA A Infanta, apartamento de dos habitaciones, baño y cocina. La llave en la misma. Telf. U-2582.

$13.00: APARTAMENTOS INTERIORES, muy cómodos, dos habitaciones, baño, cocina y luz. Agua abundante. Muy frescos. Entre dos líneas de tranvías, Fernandina y Vigía.

SAN MIGUEL 72, ALTOS, ENTRE Galiano y San Nicolás. Se alquila un apartamento con tres posesiones, para consultorio u oficina. Informan en los bajos.

CENTRICO APARTAMENTO DOS grandes habitaciones con balcones a la calle, baño próximo corta familia, hay azotea, cambiamos referencias, veinte pesos, teléfono A5-1471

Para dentistas, abogados, arquitectos, muy buenas oficinas disponibles, a cincuenta pesos, en O-Reilly número 40, esquina a Aguiar.

CARDENAS 31; $25, UN APARTAMENTO en el 3er. piso independiente, compuesto de sala, hermosa habitación, baño completo, cocina y terraza; solamente para matrimonio sin niños y de buenas costumbres. Se piden referencias.

CASAS APARTAMENTOS DE UNA y dos habitaciones; sala, comedor, cocina, magnífico baño; elevador. Neptuno 172, entre Escobar y Gervasio.

SE ALQUILAN APARTAMENTOS DE 15 a 20 pesos con servicio independiente, luz toda la noche, frente al mar. Narciso López 2, antes Enna, esquina San Pedro. Teléfono M-4327.

K ESQUINA 21, ENTRADA VEDADO, apartamento moderno, fresco, para corta familia. Sala, comedor, un cuarto, baño completo, etc. Excelente situación. Buenas vías comunicación. Informa Encargado.

APARTAMENTOS. —MURALLA 27, altos, se alquila un espléndido apartamento balcones a la calle baño y servicios se alquila muy barato.

APARTAMENTO DE TRES PIEZAS(en la azotea, a matrimonio, con toda asistencia. Tiene otra habitación con vista a la calle, con comida, a persona sola. Verse, de 1 a 5 de la tarde. Villegas 9, altos, media cuadra del Palacio Presidencial.

SE ALQUILAN O-REILLY Nos. 2 Y 4, esquina a Tacón, apartamentos desde $8.00 a $25.00, hay locales para oficina. Informa García. Teléfono M-6349

SE ALQUILAN MALECON No. 4, ALTOS apartamentos desde $12 a $40. Informa García teléfono M-6349

APARTAMENTO MODERNISTA

Junto a piscina. 19 No. 482 Vedado, teléfono F-5318.

APARTAMENTOS MODERNOS, EDIFICIO de ocho pisos ysótano, garage. Por su altura, no hay mosquitos, polvo, ni ruido. Len-s Court, Seis y Once. Vedado.

$6.00, $10.00, $12.00 Y $15.00: modernas oficinas, expresamente construídas para bufetes de abogados y hombres de negocio. Se alquilan en los bajos de "El Gato Negro", Obispo 65, entre Habana y Aguiar. Informes: Cacheiro y Hno. Teléfono: A-7780.

EN RESIDENCIA PARTICULAR, SE alquilan apartamentos y habitaciones con todo el servicio y garages. Calle 23 número 323, esquina a A., Vedado. Telf. F-5798.

15 y 20, VEDADO APARTAMENTOS modernos, sala, comedor, dos habitaciones, baño y cocina. Pueden verse todas horas $34.00. Informes Telf. F-3308.

«EDIFICIO ARCOS». SE ALQUILAN dos apartamentos, uno grande, al frente, y otro pequeño al fondo; informa el conserje del mismo. F, entre 19 y 21, Vedado.

82 APARTAMENTOS

VEDADO, EN CASA RESPETABLE, se alquila propio para dos personas, apartamento vista calle, entrada independiente, dos piezas, baño privado y luz. 11 No. 131 entre K y L.

SE ALQUILAN: MONTE NUMERO 5, esquina a Zulueta, dos apartamentos tos de sala, dormitorio, baño privado, agua caliente teléfono, dos balcones; tro, de dos posesiones, balcón, con o sin comida. Casa de moralidad. Telf. A-6601.

83 DEPARTAMENTOS

SAN RAFAEL ESQUINA A AGUILA, altos de la joyería, entrada por Aguila. Departamentos para oficinas o comercio, con luz; habitación para hombres solos, con luz. Pregunten por Francisco. Informes: A-1112.

BELASCOAIN NUMERO 120, ENTRE Clavel y Díaz Blanco: $26.00, con sala, comedor tres cuartos, cocina y baño. Informes: The Trust Company of Cuba, Obispo 53: M-6917.

PRADO 98-A, ALTOS DE «PAYRET», entrada por la sombrería. Departamento con vista al parque y otro al Capitolio. Se piden referencias.

EN MERCADERES 33, ALTOS, SE alquila un departamento de dos habitaciones, patio y servicios. Venga a verlo.

FAMILIA HONORABLE ALQUILA personas mayores modernos apartamento independiente, con luz, baño, completo, agua caliente, balcón corrido, dos calles. San Lázaro Núm. 131, altos esquina San Nicolás.

VILLEGAS 113, SEGUNDO PISO, ALQUILO departamento amplio y hermoso, con lavabo y vista a la calle, a familia de moralidad.

Edificio Moenck y Quintana
PRESIDENTE ZAYAS NUM. 49

Se alquilan apartamentos para oficina, con todos los servicios.

PASEO NUMERO 273, ENTRE 27 Y 29. Se alquila un departamento bajo con sala, cuarto, servicio independiente y luz, en $11.00, sin niños. Informes: en el núm. 4.

SE ALQUILA EN ESCOBAR 166, altos, entre Reina y Salud, un departamento en casa particular, balcón a la calle propio para matrimonio oficina o cosa análoga.

SE ALQUILAN AMPLIOS DEPARTAMENTOS con y sin garage. L-203 entre 21 y 23. Informan: teléfono F-5227

84 HABITACIONES

SE ALQUILA UNA HABITACION a profesional con derecho a la sala, en la misma una habitación a matrimonio sin niños. Neptuno 34, altos. 10 a 12 y 2 a 5.

OBISPO 127 SE ALQUILA UNA magnífica habitación con su baño privado. Toda asistencia. Tay teléfono.

ESPERANZA 109 ENTRE FIGURAS y Carmen se alquilan 2 amplias habitaciones a personas mayores, casa de moralidad.

ALQUILO HABITACION BALCON, baño intercalado, luz, agua abundante matrimonio solo a idem, único inquilino, con acceso a la casa: $11.00 Misión 3 altos del café esquina a Economía.

SE ALQUILA EN CASA DE FAMILIA respetable dos habitaciones, vista a la calle a matrimonio sin niños, caballero serio o señoritas. Referencias mutuas. Refugio 32. Hay teléfono.

ALQUILO HERMOSA HABITACION con baño y teléfono con comida o sin ella. Unico inquilino. Escobar 18, altos.

VEDADO 21 ENTRE B Y C, No. 313 se alquila una habitación muy ventilada casa de familia entrada por el pasillito. No muchachos, último precio: 10 pesos.

ALQUILO UNA HABITACION FRESCA amueblada y lavabo en Campanario a tres cuadras de Galiano. Teléfono M-6624.

AVISO

Se alquilan magníficas habitaciones y apartamentos: Aguiar 57, frente al parque San Juan de Dios; Cuba 60, O-Reilly 1, Cuba 80, Mercaderes 45, Oficios 76, Oficios 74, San Ignacio 60; Egido 16, esquina a Gloria, altos; Lagunas 85. Nota: Informan en las mismas y en Cuba 80, Sr. José Fernández Miras.

DOS CUADRAS DEL PARQUE CENTRAL, Empedrado número 79, segundo piso, esquina a Monserrate. Familia decente alquila a matrimonio, habitación ventilada, anexa al baño, con toda asistencia. Hay teléfono.

ESTUDIANTAS DEL INSTITUTO— En el Vedado a una cuadra de la Normal del Kindergarten se alquila una hermosa habitación con excelente comida y todo servicio. Línea 106 entre 4 y 6 F-6796

ALQUILO UNA AMPLIA HABITACIÓN con lavabo a matrimonio con toda asistencia precio módico. Calle H entre 9 y 11 No. 93.

FAMILIA RESPETABLE ALQUILA una habitación, Lealtad 90, segundo piso, entre San Rafael y San Miguel.

SE ALQUILA HABITACION FRESCA y clara, con vista a la calle, a señoras o señoritas solas. Es casa de familia y no hay más inquilinos. Referencias Neptuno 95.

MONSERRATE 93, ENTRE LAMPARILLA y Obrapía. Se alquilan habitaciones con muebles y lavabo de agua corriente, a precio de situación. Otros informes en la misma.

SE ALQUILA UNA HABITACION, EN casa particular, a señorita u hombre solo. Se da comida si se desea. Maloja 49, altos, primer piso. Hay teléfono.

RESIDENCIA FAMILIAR

H. número 154, casi esquina a 17. Se alquilan habitaciones amplias y ventiladas, oomida inmejorable y servicios de primera. Precios económicos. Telf. F-7156.

FAMILIA HONORABLE ALQUILA a personas mayores de moralidad amplia habitación balcón calle, agua caliente, teléfono toda asistencia. San Lázaro 131, altos, esquina San Nicolás.

VEDADO: EN RESIDENCIA LUJOSA de familia privada, apartamento de una o dos habitaciones amuebladas. Punto inmejorable. Excelente comida. Telf. F-2809.

PROPIA PARA COMISIONISTA O bufete, se alquila en casa de familia: sala y cuarto, gabinete. Unico inquilino. Aguacate 26, altos.

84 HABITACIONES

SE ALQUILAN JUNTAS O SEPARADAS, dos habitaciones, en azotea de planta baja, cocina y servicio independiente, abundante agua, a personas que tengan referencias y no tenga niños. Amistad 118.

O-REILLY 116, ESQ. BERNAZA, SE alquila una habitación.

MAGNIFICA HABITACION EN AZOTEA en lo mejor de la Habana, Aguila 113, entrada por la fotografía; se alquila sin niños.

CIENFUEGOS 20, SEGUNDO PISO, alquilo dos habitaciones a hombres solos o matrimonio sin niños; luz y teléfono; único inquilino. Tel. M-9321.

SE ALQUILA EN CASA PARTICULAR una habitación económica con comida y limpieza; tiene balcón; hay agua caliente y teléfono. Neptuno 77, primer piso de «La Filosofía».

AVENIDA DE LAS MISIONES, MONSERRATE 7, altos; se alquila una habitación interior con lavabo de agua corriente y hay balcón general y teléfono; para hombres solos o matrimonio sin niños. Se exigen referencias

PRADO No. 19, 2do. PISO, CASA DE familia particular, se alquilan dos habitaciones juntas o separadas, con ventana y balcón al Prado. Con toda asistencia. Hay teléfono.

HERMOSO Y VENTILADO APARTAMENTO de dos habitaciones baño caliente mucha agua, a dos cuadras de Belascoaín y media del Frontón. Concordia 157, altos. Casa honorable.

EN SAN LAZARO 186 CASI ESQUINA a Galiano, primer piso, casa familia, alquila ventilada habitación con toda asistencia desde $15 por persona Teléfono A5-3302.

CARLOS III, 2, ALTOS, ESQUINA A Belascoaín, amplias habitaciones con balcón, luz, teléfono, agua caliente, lavamanos, comida si se desea; una interior $7. A mayores y referencias.

HABITACION MUY FRESCA GRANDÍSIMA, balcón a la calle, casa familia, con o sin muebles, a hombre o mujer sola. San Lázaro 331, Segundo piso entre Infanta y Basarrate.

ALQUILO FRESCA Y HERMOSA HABITACIÓN con balcón a la calle, Galiano 14, esquina a Lagunas. Cambiamos referencias.

EN CASA PARA FAMILIAS SE ALQUILAN frescas y claras habitaciones y apartamentos con lavamanos, teléfono, amplia terraza. Precios reducidos. Calzada 49 entre H y G. F-3015.

SE ALQUILAN DOS GRANDES HABITACIONES y un gran salón, cocina con luz y todas los servicios a matrimonio sin niños. Reina 100; se exigen referencias.

AGUACATE NUMERO 15, ENTRE Tejadillo y Empedrado. Se alquila bonita habitación en edificio moderno. Teléfono y agua caliente. Moralidad.

SE ALQUILAN EN COMPOSTELA número 75, entre Teniente Rey y Amargura, espaciosos y frescos apartamentos y habitaciones, acabados de pintar. La llave e informes en la misma. Propietario: Francisco Torres, edificio «Pedroso», Aguiar núm. 65.

FAMILIA RESPETABLE, ALQUILA habitación a señora o señorita que trabaje. Se pide referencia. Lealtad 90 segundo piso, entre San Rafael y San Miguel.

NEPTUNO 59, ALTOS ENTRE AGUILA y Galiano. Casa de moralidad. Se alquila una habitación a señora sola o caballero. Que sean decentes y cumplidores.

CASA FAMILIA: OBRAPIA 49, PRIMER piso. Alquila habitación, baño privado, agua caliente, entrada independiente, teléfono, a matrimonio u hombre solo. Otra con baño intercalado. Con referencias.

SE ALQUILAN DOS HABITACIONES juntas o separadas, a señora o caballero o matrimonio sin niños en casa de familia respetable. Están junto al baño. No hay más inquilinos. Edificio «Larrea», Aguiar 43, Departamento 4. primer piso. Hay elevador.

SE ALQUILA A MATRIMONIO SIN niños o estudiantes, una fresca y amplia habitación en casa de familia honorable. Calle 27 No. 78, se piden y dan referencias. Telf. F-7451

EN EL VEDADO. SE ALQUILA UNA magífica habitación con toda asistencia, en residencia particular. Telf. F-2309

SE ALQUILA UNA HABITACION en la casa calle de Aguila No. 96, bajos, a matrimonio u hombre solo.

CORTINA 23, ENTRE LACRET Y Luis Estévez Santos Suárez, se alquilan 2 amplias habitaciones a señoritas o señoras, sin hijos. I-3969

FRESQUISIMA HABITACION BAÑO privado, agua caliente, balcón a la calle, otra azotea, es con comida, muy buena, hay teléfono, desde $35.00, matrimonio. Belascoaín 64, altos.

EN CASA DE FAMILIA RESPETABLE se alquilan dos habitaciones independientes, vista a la calle, a matrimonio o señoritas. Propio para Consultorio u oficina. Refugio 32. Hay teléfono.

O-REILLY 51: SE ALQUILAN ESPACIOSAS, claras y frescas habitanes con agua fría y caliente, en cada una, y magníficos baños. Hay teléfono.

CASA DE FAMILIA: EN CRISTO 18, bajos, se alquilan dos habitaciones a módico precio. Se exigen referencias. Informes en la misma.

EN SUAREZ 43, ENTRE GLORIA Y Apodaca, se alquila una monísima habitación a personas sin niños. Casa moderna. Se toman referencias.

DRAGONES 42 ENTRE GALIANO Y Aguila y Manrique 120 entre Salud y Dragones. Se alquilan frescas habitaciones propias para matrimonios sin hijos. Casa de orden.

POR 6 PESOS, SE ALQUILA UNA clara y fresca habitación chiquita para hombre solo. Hay baño completo y teléfono. Malecón 14, primer piso, altos.

MALECON 14, PRIMER PISO, ALTOS, familia honorable, alquila una amplia y fresca habitación con lavabo, baño completo con agua caliente. Hay teléfono y espléndida terraza. Frente al mar. Precio módico.

EN CASA ACABADA DE REEDIFICAR se alquilan frescas habitaciones a $8, $9, y $11, tranvías y ómnibus por la puerta. Hay teléfono. Santa Clara 11, altos entre Inquisidor y Oficios.

HERMOSA HABITACION AMUEBLADA anexa al baño, se alquila en casa honorable a caballero que desee vivir confortablemente. Lugar céntrico. Aguacate 17, segundo piso; hay teléfono.

84 HABITACIONES

FAMILIA FRANCESA DESEA ALQUILAR una habitación a caballero San Rafael No. 1, altos de «La Esmeralda».

EN CIENFUEGOS 18, PRIMER PISO se alquilan, juntas o separadas, frescas y espléndidas sala y habitación. Magnífico baño. Preferencia matrimonios. Referencias.

SE ALQUILA UNA HABITACION para matrimonio sin hijos u hombres solos. Hay teléfono y agua caliente. San Rafael 51, dos cuadras de Galiano.

SE ALQUILAN DOS HABITACIONES con vista a la calle con asistencia en Villegas 16, primer piso.

PRADO 27, ALTOS HERMOSISIMA habitación vista calle baño privado, agua caliente, fría, teléfono mueble se desean, sin niños, casa familia particular, exigimos referencias si, no, no presentarse.

EN CASA PARTICULAR ALQUILASE una habitación propia para personas solas, baño anexo. Concordia 100 A (bajos) entre Escobar y Gervasio.

SE ALQUILAN UN CUARTO Y UN hermoso garage. Ambos para guardar muebles. Pueden verse de 9 a 12 p. m., Baños 248, altos, entre 25 y 27.

SE ALQUILA SAN MIGUEL 57, 2o. piso una habitación fresca y ventilada con muebles o sin ellos a hombres solos.

SE ALQUILA UNA SALA, PROPIA para oficina o comercio, casa de familia de estricta moralidad, con entrada independiente. Industria 90, bajos, entre Neptuno y Virtudes. Teléfono M-8736

SAN LAZARO No.: 344-346, 2o. PISO derecha. Alquilo habitación espaciosa con o sin comida a hombres solos o matrimonio sin niños.

EDIFICIO "CUBA", SEIS PISOS, Empedrado número 42. Se alquilan amplias y ventiladas habitaciones, muy baratas. Elevador, lavabo, luz toda la noche. Orden y moralidad. Telf. M-5113.

SE ALQUILAN HABITACIONES, EN Reina 6, a matrimonio y personas formales. Pregunte en el primer piso. Trato esmerado.

SAN IGNACIO 46, HABITACIONES y departamentos, amplios y ventilados. Estricta moralidod. Informan en la misma.

SE ALQUILA UNA HABITACION con lavabo, ybaño, agua caliente y fría. Reina 68, altos.

SE ALQUILAN DOS HABITACIONES, juntas o separadas, en casa de familia. Economía 34, altos.

EN CALZADA 80, ESQ. B, SE ALQUILAN grandes y frescas habitaciones con lavamanos, con frente a Calzada. Se piden referencias.

NEPTUNO ESQUINA A GALIANO, se alquilan dos magníficas habitaciones. Informan en Neptuno 72, entre San Nicolás y Manrique, café «El Paraíso».

SE ALQUILA UN CUARTO FRESCO con balcón a la calle, para hombre solo. Con o sin comida, en casa de familia americana. Malecón número 42 ,altos, esquina a Aguila.

CASA FAMILIA HONORABLE ALQUILA a señoras o señoritas, espléndida, fresca habitación, baño anexo, toda asistencia. Paseo 25 altos entre 13 y 15 Vedado.

SE ALQUILA UNA HABITACION único inquilino, Escobar 18, altos, teléfono fresca y ventilada o un apartamento solo.

SAN RAFAEL 70, PRIMER PISO, derecha, se alquila una sala a profesional o comisionista, así como una habitación a hombres solos. Informes la misma. Telf. F-3022

85 NAVES y LOCALES

SE ALQUILA CON CONTRATO UN magnífico local en la planta baja del edificio Moure, Dragones 28, entre Aguila y Galiano. Informan: Ron Bocoy.

ALQUILAMOS LOCAL PARA OFICINA, sociedad, taller, desde $8.00. Amplio salón de asambleas, Zulueta 46, bajos.

BUEN LOCAL, PUNTO COMERCIAL, propio para industria, comercio o departamento. También se cede parte, muy barato, Véalo. Informes: Rodríguez, Oficios 13, lechería.

SE ALQUILA UNA NAVE DE TECHOS de concreto de unos 300 metros propia para industria o depósito. Informes en la misma. Benjumeda letra B casi esquina a Subirana.

BUENA OPORTUNIDAD. ALQUILO Luyanó, Cueto y Pérez, buen local de esquina para establecimiento con gran portal corrido y vivienda, propio para bodega puesto frutas o productos país. Informan F-5626

SE ALQUILA LA ESQUINA DE Falgueras y Lombillo para bodega.

SE ALQUILA LOCAL PROPIO CARNICERÍA puesto frutas o depósito gasolina, tiene tanque y estantería. Informan Belascoaín y Concordia. Teléfono U-6717

AMISTAD NUMERO 59, CASI ESQUINA a San Rafael. Se alquila parte de gran local y se admiten proposiciones por todo.

LOCAL PARA ESTABLECIMIENTO Belascoaín esquina a Salud, cuatrocientos metros cuadrados, se admiten proposiciones por todo o parte del local, se da contrato. Informes personalmente José Muñiz, La Elegante, Galiano 64.

DRAGONES 48, ENTRE GALIANO Y Rayo; alquilo amplio local 166 metros cuadrados, propio para comercio o industria; $45. Llave altos. Dueño: Santa Catalina 21, Víbora. U-3395.

ALQUILO MAGNIFICA ESQUINA, Paula y Compostela, propia para cualquier comercio especial víveres por no tener competidores. Contrato y barata. Informan F-2500 teléfono.

PARA OFICINA, LABORATORIO, Exposición, Taller radios o análogo, excelente local san Lázaro 99 entre Galiano y Blanco, junto al garage. Informes San Lázaro 95 B. $25

ALQUILO LOCAL AYESTARAN Y Desagüe. Llave en los billares. Propio para fuente de Soda o un zapatero barato. Informan U-2918 de 12 a 2

NEPTUNO 148, LOCAL CON VIVIENDA y vidriera, se alquila. Informa en la misma el dueño.

85 NAVES y LOCALES

GRAN ALMACEN

Se alquila el local de Jesús María número 21, entre Cuba y San Ignacio, zona comercial, cerca de los muelles. Mide 16 por 25, 400 metros. Tiene un entresuelo con 3 habitaciones, cuatro puertas a la calle, claro y seguro. Informes: San Pedro 8. Telf. M-4723. López.

PEQUEÑO LOCAL: SAN JOSE 97, esquina a Marqués González, cierre metálico, por ambas calles pisos de mosaico, zócalo sanitario. Se alquila en $33.00.

NAVE DE 16 METROS DE FRENTE, dos cierres metálicos de 3 metros al frente, por Zanja, entre Lucena y Marqués González: portal interior, servicio sanitario, patio de 15 metros de ancho, por 30 metros de largo y entrada de vehículos de 8 metros de ancho, por la calle de Lucena: $100.00.

NAVE DE HORMIGON HIDRAULICO, 8 metros de frente, por 15 metros de fondo, de nueva planta próxima a concluirse, en Zanja entre Lucena y Marqués González, dos cierres metálicos al frente, piso de terrazo y de cemento, servicio sanitario, azotea y mucha luz: $60.00.

ALQUILO BONITO LOCAL, PUNTO de lo mejor para dulces, helados, billetes, casa de cambio, a persona solvente. Informes: Galiano 120.

ALQUILO MODICO PRECIO PRINCESA 32 esquina Delicias, para establecimiento y accesoria 2 habitaciones familia. Una cuadra tranvía, Jesús del Monte, llave Luyanó No. 86 Campo Alegre. Informen F-4832

SE ALQUILA NAVE DE ESQUINA con una superficie de más de 450 metros cuadrados, propia para cualquier clase de comercio en San Lázaro No. 309 esquina a Hospital abierto todo el día. Precio: $55.00. Informes por los teléfonos F-7019 y U-5358

DIEZ DE OCTUBRE 324, UN AMPLIO local para comercio o industria. Tiene puertas metálicas. Se da barato. Telf. M-6213.

SE ALQUILA PARA ESTABLECIMIENTO un local en 10 de Octubre 604, próximo a Patrocinio. Precio $23.00. Llaves en la misma. Informes en Oficios No. 18 departamento 311 Sr. Colmenares.

SE ALQUILA PARA BODEGA O puesto un local en Revolución y O-Farrill en la Víbora, Precio: $10 llaves al lado por Revolución. Informes en Oficios No. 18 Departamento 311 Sr. Comenares.

MAGNIFICO LOCAL

Muy claro y ventilado bien situado para comercio o industria. Amarguro 51, teléfono A-7769

O'REILLY 29 esquina a Habana

$40 En el mejor lugar comercial, un magnífico local para oficina o comercio. Informes: Morro y Genios. Telf. M-6747.

ALQUILO: BARATILLO 8, PROPIO para almacén o comisionista, salón corrido y 1 cuarto alto al fondo con 3 puertas metálicas a la calle, llave bodega. Obispo y Baratillo. Informan Belascoaín 36, altos. U-5537.

87 HABANA

SE ALQUILA PISO ALTO, EN MODERNO EDIFICIO

Concordia número 33, esquina a San Nicolás, compuesto de sala, recibidor, tres habitaciones, salón de comer, baño intercalado, cocina de gas y cuarto para criados con sus servicios sanitarios. Hay elevador y tubo para la basura. Puede verse a todas horas. Informes: Fernando Rodríguez, Obispo y Compostela. Telf. M-1804.

CONCORDIA NUMERO 64-A., ESQUINA a Lealtad: sala, saleta, hall, cinco habitaciones, dos baños, comedor, cocina, pantry y garage. Informes: Telf. F-5060.

SE ALQUILA: AYESTARAN 1, ALTOS: sala, comedor, tres cuartos, baño, cocina, toilet de criados patio. Informes en la misma.

ALQUILO: SAN FRANCISCO 55-A., bajos, entre Jesús Peregrino y Pocito: sala, dos cuartos, baño intercalado, comedor, cocina y cuarto de criados: $22.00. Aguilera, Mercaderes 27: M-8628 y U-6509.

ALQUILO: ALMENDARES 25 Y MEDIO, letra B., bajos, interior, entre Bruzón y Desagüe: sala, dos cuartos, cocina y baño: $17.00. Aguilera, Mercaderes 27: M-8628 y U-6509.

ALQUILO: AMARGURA 7, BAJOS, entre Mercaderes y San Ignacio, propio para establecimiento o pequeño taller: $14.00. Aguilera, Mercaderes 27: M-8628 y U-6509.

MALECON 6-A., SEGUNDO PISO, ALTOS, entre Cárcel y Prado: $50.00, con sala, recibidor, cuatro cuartos, comedor, baño intercalado y cocina, cuarto y servicio de criados. The Trust Company of Cuba, Obispo 53: M-6917.

TENERIFE NUMEROS 88, 94 Y 98, Entre Rastro y Belascoaín: sala, comedor, dos cuartos, baño y cocina: $25.00 Informes: The Trust Company of Cuba, Obispo 53: M-6917.

NUEVA DEL PILAR ESQUINA A Manglar. Pequeñas casas sala, saleta, dos habitaciones, etc dos cuadras del Mercado Unico. Informes en el No. 7 mismo edificio, Telf. U-2837

SE ALQUILAN LOS BAJOS DE Lealtad número 24, entre Animas y Lagunas; tiene sala, recibidor, cuatro luartos, salón de somer, baño intercalado, cocina de gas y está acabada de pintar Informan en el F-4879, la llave en los altos.

NEPTUNO 211, ALTOS MUY FRESCOS al lado esquina Marqués González. Sala, saleta, seis habitaciones, comedor, baño intercalado, agua abundante Informan, San Rafael 138, Teléfono U-5744.

ALQUILO GERVASIO 17, ALTOS, sala, saleta, cuatro habitaciones, baño intercalado, comedor, cocina. cuarto y servicio de criados. Telf. F-4262

87 HABANA

SAN MIGUEL NUMERO 179-A., ENTRE Oquendo y Marqués González, primer piso: $34.00, con sala, comedor, 3 cuartos, baño intercalado, cocina, cuarto y servicio de criados. Informes: The Trust Company of Cuba, Obispo 53: M-6917.

GALIANO 12, ESQUINA A LAGUNAS, segundo piso, balcones a las dos calles: sala, comedor, dos habitaciones, baño intercalado, etc. Verse en horas hábiles: U-1428.

REVILLAGIGEDO 1: ALQUILO ESTOS bonitos altos, (se están pintando): sala, recibidor, tres cuartos, servicio intercalado, comedor y otro cuarto en la azotea, con servicio y baño .Puede verse, de 9 a 11 y de 3 a 5.

$25.00 ALQUILO FIGURAS No. 62, altos, casi esquina a Monte, sala, comedor, dos cuartos, otro en la azotea, cocina y baño.

INDUSTRIA NUMEROS 22 Y 24, PRIMER piso altos, derecha, entre Refugio y Colón: $45.00, con sala, comedor, tres cuartos, cocina, baño y servicio de criados. Informes: The Trust Company of Cuba, Obispo 53: M-6917.

$28.00 LINDO SEGUNDO PISO

Alquilo a familia de moralidad, Jovellar 41, esquina Hospital, sala, comedor, 2 cuartos baño intercalado. moderno, servicios criados, brisa. Dueño: hotel Pasaje. A-1151, del Busto

SE ALQUILA LA CASA CARMEN 47 próximo a Vives. Llave esquina de Vives; dueño, Castillo 45.

EN $38.00 SE ALQUILAN LOS MODERNOS y frescos altos San José número 124-E, entre Lucena y Marqués González, acabados de pintar; sala, recibidor, tres habitaciones, saleta corrida, baño completo, cocina de gas; calentador y servicio de criados. Llaves en el puesto de frutas esquina a Marqués González. Informes: Francisco Torres, Aguiar núm. 65. Teléfono: A-7830.

ALQUILO SEGUNDO PISO CUBA 34, entre Chacón y Cuarteles; sala, recibidor, cinco cuartos, dos baños intercalados, hall, comedor, pantry, cocina, cuarto y servicios criados; patio, traspatio. Nueva y muy fresca. Informa: Dr. Lamelas; la llave en la misma.

ALQUILO ALTOS LUJOSOS, CADIZ 5, casi esquina a Castillo: sala, dos grandes habitaciones, comedor, baño completo. Precio: $30.00. La llave en la misma. Dueño: Telf. F4065.

SE ALQUILAN LOS BAJOS DE ESCOBAR 120: sala, tres cuartos, baño intercalado, comedor y cocina: $35.00. Verse, de 2 a 4.

MARINA 54

Frente al parque Maceo, casa moderna: recibidor, sala, comedor, dos habitaciones, lujoso baño intercalado, cuarto de criados con baño, lujoso patio. Unicamente a familia de moralidad. Llaves en la misma, de 1 a 5. Informes: Telf. A-6318 O-Reilly 19.

$25.00: MODERNOS ALTOS, TRES habitaciones, sala, comedor, baño completo intercalado. Agua abundante. Muy frescos, entre dos líneas de tranvía Vigía y Fernandina.

SE ALQUILA: MAZON NUMERO 35, entre Valle y Zapata, casa de sala, comedor, tres cuartos, baño completo y cocina. Llaves en la misma. Informes: U-5858.

SE ALQUILAN: SAN JOSE NUMERO 111, entre Oquendo y Soledad, apartamentos de sala y dos habitaciones, baño y cocina, desde $19.00. Llaves e informes en la misma. Teléf. U-5858.

SE ALQUILAN: SAN LAZARO NUMERO 388 y 388-A, entre Espada y Hospital, apartamentos de sala, dos habitaciones, baño y cocina Llaves en los mismos. Informes: U-5858.

SE ALQUILA: HOSPITAL NUMERO 17, entre San Lázaro y Jovellar, casa de recibidor, sala, tres cuartos, baño, cocina, comedor, cuarto y servicio de criados. Llaves en la misma. Informes: U-5858.

SE ALQUILA: JOVELLAR 10 ENTRE Aramburo y Hospital, casa de recibidor, sala, tres cuartos, baño, cocina, comedor, cuarto y servicio de criados. Llaves en la misma. Informes: U-5858.

SE ALQUILAN OQUENDO NUMERO 24, entre San Rafael y San José, apartamentos de dos habitaciones con luz, desde $13.00. Llaves e informes en la misma.

HABANA 89, ENTRE LAMPARILLA y Amargura, se alquilan los hermosos altos acabados de pintar. Informan en los bajos, Notaría Dr. Pruna.

EXCLUSIVAMENTE PARA GUARDAR muebles, se alquilan espléndidas habitaciones. Teléfono F-3578

ALQUILO REBAJADA $50, ULTIMO precio, San Lázaro 276, altos, sala, 2 saletas, 4 cuartos, doble servicio.

A DOS CUADRAS DE LA UNIVERSIDAD Mazón G, casi esquina a San Rafael, altos, sala, comedor, 3 cuartos, baño completo y cocina. Llave en los bajos. Informes en F-7485.

SAN LAZARO 165, ENTRE CAMPANARIO y Perseverancia, bajos; sala, recibidor, cuatro habitaciones, baño intercalado, comedor, cocina, cuarto; servicio criados, Verla 10 a 3.

OQUENDO 16, BAJOS; ENTRE NEPTUNO y San Miguel: Sala, recibidor, 5 habitaciones, comedor fondo, baño intercalado, patio, cocina y servicios criados. Renta $45.00. Informes teléfonos A5-4251 y F-3931. Llave en la misma.

ALQUILO CASA COMPUESTA DE SALA, comedor, dos habitaciones, baño completo, cocina, terraza, en Belascoaín 29, altos de la peletería «La Americana». Informes: Telf. U-5117.

SE ALQUILAN BAJOS Y ALTOS, de la casa calle Concordia 163 y medio compuestos cada uno de sala, comedor, 4 cuartos, baño, cocina y servicio criados. Los altos tienen en la azotea 3 cuartos con servicio completo. Puede verse todos los días de 5 a 6 p.m. Informan teléfono I-3754.

ALQUILO SEGUNDO PISO DE LA casa Jovellar 57: sala, saleta, cuatro habitaciones, baño intercalado, comedor al fondo, cocina y servicio de criados, en 40 pesos. Informes: Telf. FO-2891.

CONSULADO 7, CASI ESQUINA A Prado. Se alquila en moderno edificio, el quinto piso, con recibidor, sala, comedor, tres cuartos, hall, baño completo y servicios de criados. Elevador día y noche. Informes en la misma, el portero.

87 HABANA

MODERNO Y LUJOSO PISO ALTO, se alquila en Empedrado 49. Tiene sala, comedor, una habitación, baño, cocina y servicio criados. Servicio ascensor e incinerador basuras. Informa el conserje.

SAN LAZARO 504, LOMA DE LA Universidad. Alquilo casita con recibidor, comedor, tres posesiones y demás servicios y hermosa habitaciones interiores. Mucha agua.

MALECON 62, ENTRE GALIANO Y San Nicolás acabándose de pintar: frescos pisos completos de portal, sala, comedor, 2 cuartos, baño y cocina en bajos y de tres y cuatro cuartos en pisos altos. Las llaves en los mismos. Informes: M-2863.

JOVELLAR 8, ENTRE ARAMBURO y Hospital; magnífico tercer piso: Sala, saleta, tres grandes habitaciones, baño completo intercalado, comedor, cocina, cuarto y servicios criados. Informan la misma.

$23.00: CASITAS INDEPENDIENTES, marcadas con letra E., por San José, y letra B., por Marqués González, higiénicas, mosaicos, electricidad, cocina y baño completo, una de ellas. Acabadas de pintar.

SE ALQUILA UNA HERMOSA CASA de Infanta y San Miguel, compuesta de: sala, saleta, comedor, cuatro habitaciones, baño intercalado, cuarto y servicios de criados, amplia cocina. Informa en la bodega de la esquina de 8 a 11 y de 1 a 5.

VIRTUDES 143, ENTRE ESCOBAR y Gervasio, edificio moderno. Se alquilan planta baja y piso principal, muy amplios y frescos. Pueden verse de 11 a 2 p. m. Informan en el mismo.

LOMA DE LA UNIVERSIDAD: SAN José número 226, altos: sala, comedor, dos cuartos, baño de lujo y cocina de gas. Llaves: lechería de la esquina. Informes: Telfs. M-2863 y F-3124.

SE ALQUILAN ALTOS MANRIQUE 117 frente a la Iglesia, recibidor, sala, cuatro cuartos, comedor al fondo, doble servicio, llave en la misma. Informes: FO-2928.

ALQUILO CASA MODERNA, VAPOR y Espada, segundo piso: sala, comedor, cuatro habitaciones, baño intercalado, cocina y servicio de criados: $40.00. Informes: M-8403, Lamparilla núm. 1.

SE ALQUILA LA CASA, GLORIA número 114, altos, en 24 pesos. La llave en la bodega.

SE ALQUILAN LOS ALTOS DE LA tintorería de Neptuno 224: sala, saleta, cinco cuartos, dos baños, cocina, tres cuartos en la azotea. Informan: U-1710. Tavel.

88 VEDADG

SE ALQUILA CHALET 2 PLANTAS frente Colegio de Belén, Planta baja: sala, saleta, recibidor, comedor, cocina, repostería y cuarto de criado. Altos: 5 dormitorios con todos sus servicios intercalados y terraza, garage 2 máquinas y 2 cuartos criados 7 y B. A-9744. Informan en la misma.

SE ALQUILAN LOS ALTOS DE la casa calle 19 No. 257, entre D y E. La llave e informes en la casa de la esquina de 19 y E de la misma acera.

SE ALQUILA BAÑOS 252 ENTRE 25 y 27, jardín, portal, sala, tres cuartos, baño cuarto y servicio de criada. $50.00 Informan Baños 259 altos.

21 NUMERO 45, ENTRE J. E I., ALTOS, letra A., $40.00, con sala, tres cuartos, baño intercalado, comedor y cocina. Informes: The Trust Company of Cuba, Obispo 53: M-6917.

ALQUILO GRAN CASA, EN 45 pesos: sala, tres habitaciones, baño intercalado, comedor al fondo, cocina, cuarto de criado completo, lavadero y patio. Calle Catorce número 169, entre 17 y 19. Informan en la misma: A-6961.

CALLE K NUMERO 10 ENTRE CALZADA y 11 casa acabada de construir se alquila con 3 cuartos, baño intercalado con agua fría y caliente en todos los servicios, sala, comedor, cocina y cuarto de criados con su servicio sanitario. La llave en la misma. Informan F-5952.

SE ALQUILA $30.00 PRECIOSOS BAJOS calle 8 entre 19 y 21; jardín, portal, sala, comedor, dos cuartos; cocina, baño completo y patio cemento. La llave en la letra I. Teléfono F-5260.

SE ALQUILA LA CASA, ACABADA de construir calle 4 entre Línea y 11, Vedado, compuesta de portal, sala, cuatro habitaciones grandes, dos baños, comedor, terraza cubierta, pantry-cocina, cuarto de criada con baño, garage y cuarto de chauffeur.

ALQUILO: CALLE 20, CASI ESQUINA a Trece. Vedado, frescos y cómodos bajos, sin estrenar, con cuatro cuartos de dormir, baño intercalado, cuarto de criada con baño y demás comodidades. Garage. Precio: $70.00. Informes: H. número 144, esquina a Quince. Tef. F-2498.

LINEA 87 ENTRE CUATRO Y SEIS, Vedado. Casa compuesta de jardín, portal, sala, recibidor, hall, comedor, 6 cuartos dos baños, cocina dos cuartos y servicios de criados garage para dos máquinas, cuarto chofer y servicios. Altos: un salón con baño. Las llaves en la misma. Teléfono A-2161.

SE ALQUILA, O. No. 8, EDIFICIO «Piloto», frente parque Maine, un piso con muchas comodidades, puede verse todas horas; llave informes en la misma.

ALQUILO LOS HERMOSOS BAJOS Calzada 165, entre J e I, con sala, saleta, hall central, seis habitaciones y dos baños, comedor, garage y demás servicios. Llave e informes al lado y F-5368.

SE ALQUILA EN $45.00: CUATRO habitaciones, dos baños y entrada para criados. Catorce número 169, entre 17 y 19. Informan en la misma.

SE ALQUILAN LOS ALTOS DE Trece 138 entre K y L Informan: esquina K

88 VEDADO

SE ALQUILA EN EL VEDADO calle Trece esquina a F., altos, gran casa para familia numerosa, doble baño de familia; cuarto y servicios de criados y chauffeurs. Más informes en la misma a todas horas.

VEDADO. —ALQUILO CASA CA... Once 166, entre I y J, $50. ... en la misma de 9 a 12 y de 2 a ... Informan teléfono F-2047

VEDADO: 21 NUMERO 244, BAJOS altos, de 6 y 7 cuartos, dos baños, cuarto y servicios de criados y ... ge. Verse a todas horas. Informan Telf. U-2381.

ESPLENDIDOS BAJOS 192 CALLE ... esquina 21, garage, precioso jardín, baño lujoso, jardín, gran sala y comedor, varios closets cuatro ... cuartos, otro criada en perfecto estado. Alquiler $70 Se ve de 3 y ... día a 7. Informes FO-3731

ALQUILO CASA DE 4 CUARTOS, ... baños, sala, recibidor, garage, 19 No. 482 Vedado F-5318.

SE ALQUILA UN CHALET ES... fraile en F y 13, Vedado. Informa en Mercaderes No. 24 ... Pardo.

$55.00: E, NUM. 122, ENTRE 23 Y ... Vedado, compuesta de jardín, portal, sala, recibidor, 3 cuartos, comedor, cocina cuarto y servicio criados, patio y traspatio. Informes Bufete de Arellano. M-3936.

EN EL MEJOR LUGAR: CUA... casi esquina a Línea, Vedado, ... ta baja, moderna, propia para familia, garage, abundante agua. Último precio: $50.00. Para verse 8 a 12 de la mañana, entrada por ... tro.

SE ALQUILAN LOS BAJOS DE número 241, entre E. y F., ... do, con sala, comedor, tres cuartos baño y servicio de criados. Informes al lado, en el núm. 239.

SE ALQUILA HERMOSA CASA ... habitaciones, 2 baños, calle ... entre 21 y 23, garage para dos máquinas 3 cuartos criados, Tel... F-6577

120 PESOS, LINEA 87, EN... Cuatro y Seis, Vedado. Casa compuesta de jardín, portal, sala, recibidor, hall, comedor, seis cuartos, baños cocina, dos cuartos y servicios de criados, garage para dos máquinas, cuarto de chofer y servicios. Altos: un salón con baño. Las llaves en la misma. Telf. A-2161.

89 CERRO y PALATINO

CASAS EN LA CALZADA DEL Cerro números 631 y 631-A. Se alquilan con sala, saleta, cuatro cuartos, comedor al fondo, baño, cocina, cuarto de criados y servicio, patio y traspatio. Precio: $50.00. La llave la bodega de enfrente. Informes: ... co del Comercio.

SE ALQUILA: SAN MIGUEL ... bajos, entre Escobar y Gervasio, sala, saleta, comedor, cuatro cuartos familia, uno de criados, baño, ... y traspatio. La llave en los ... Informan en Lealtad 32. Precio ... pesos.

CERRO Y TULIPAN: SE ALQU... cómodo y espacioso chalet: ... recibidor, comedor, cinco habitaciones, cuarto y servicio de criados, garage y cuarto de chofer y jardín ... pesos. Llaves al lado. Informes: Jovellar y San Francisco, altos de bodega de chinos.

90 MARIANAO y sus REPARTOS

MIRAMAR. PISO INDEPENDIENTE con sala, comedor, dos cuartos, baño y demás servicios, con luz y teléfono, Edificio Quinta y Cero, teléfono FO-3703.

HERMOSOS ALTOS $28.00, 2 M... fondo; portal, sala, 2 cuartos, comedor, cocina, baño intercalado (con calentador); gran terraza al ... Calle 3, No. 67, entre 16 y 18, Reparto Almendares, FO-3228.

AMPLIACION ALMENDARES. ... quilo casa calle 9, entre Consulado y Primera, jardín, portal, recibidor, sala, tres cuartos, baño, hall comedor pantry, cocina cuarto, servicio criado, garage. Informan M-1024.

SE ALQUILA LUJOSO CHALET situado en el mejor punto del reparto: salones, cuatro habitaciones, dos baños intercalados, garage, en la línea del tranvía, con todos detalles modernos. Por estrenar. Entre la Quinta Avenida y la Avenida Ramón Mendoza, reparto Alturas de Miramar. Línea entre Trece y Quince FO-2171.

SE ALQUILA CHALET MODERNO compuesto de cuatro cuartos, baños, garage y demás comodidades. Situado en la Avenida de Alturas, entre Avenia Central y Avenida de la Paz, Alturas de Almendares, ... verse a todas horas: M-8182.

SE ALQUILA EN EL REPARTO Miramar, calle 22 entre 5 y ... precioso chalet, nuevo. Compuesto de sala, saleta, comedor, cocina, pantry, cuarto de criadas, portal al frente y fondo, patio, jardín, garage y cuarto de chofer. Planta alta: cuatro grandes cuartos, dos baños de colores, cuarto de costura, terraza al frente y fondo. La llave al fondo, calle 20, casa Rocha. Informes: San Miguel 100, Habana.

B ENTRE 10 Y 12 ALMENDARES fresca casa reedificada hace poco; portal, sala, tres cuartos grandes, galería, comedor, cocina, pantry cuarto y servicio criados, garage, doble línea ómnibus por delante $45.00. Informes: F-3055

SE ALQUILA UNA CASA ACABADA de fabricar. Ruta 30. F y Consulado, Reparto Almendares.

MIRAMAR: ESTILO ESPAÑOL

Preciosa residencia: cinco dormitorios, dos lujosos baños, closets, terrazas, jardín, tres cuartos de criados, garage dos máquinas. Garage ... $110.00. Llave e informes: F57... Calle 22 esquina a Tercera Avenida, Miramar.

FOLLETIN 49

UNA HISTORIA DE AMOR

Por ADOLFO DE SANDOVAL

DE VENTA EN

La «Moderna Paesía», Cultural S. A.

toque impresionante, temeroso... Los señores y los criados, juntos todos en muy dulce fraternidad cristiana, rezaran ya el Rosario; y el y sus hermanitas, ponían tras de los hierros de uno de los balcones que daban a la plazuela de San Martín, el infantil zapato pedigüeño. Aún los Reyes no habían pasado por la plazuela. ¿Por dónde vendrían? ¿Por Zamarramala? ¿O por las Navas de Riofrío?... De todos modos, y viniendo por donde viniesen, no se harían esperar...¡ Los estaban aguardando tantos niños como él, en Segovia!... ¡Y qué bella estaba la noche! ¡Y qué clara la luna, plateando los árboles del jardín de su casa! El, en su camita, con el oído muy atento, e insomne y palpitante, esperaba oír de un momento a otro algún rumor lejano e insólido, que se aproximaba poco a poco por su plazuela, hacia la calle de Arias Dávila, o viniendo de la plazuela de los Espejos... De pronto — ¡qué alegría!, ¡qué sorpresa!, — en el silencio de la encalmada noche, comenzaban a oírse las recias pisadas de los camellos de la Real cabalgata.

¡Ya habían llegado los Magos a Segovia! ¡Ya estaban en la plazzuela de San Martín, Gaspar, Melchor y Baltasar!... ¡Era cosa de echarse de la cama, para verlos desde los balcones! ¿Cómo serían?... ¿Vestirían de armiño y de escarlata...? Sí, había que verlos, cuando la regia comitiva desfilase, lenta, solemne, junto a su casa... ¡Y de qué lejos habían venido hasta Segovia, los Reyes Magos!... ¡De Tarsis, nada menos, le dijera su padre, mientras cenaban! Sí, había que verlos; y ver, portados sobre los lomos de los camellos, los áureos cofrecitos, los preciadísimos relicarios, los sacros amuletos, las dádivas de oriental magnificencia...

Y esos Magos, de la barba luenga, blanca, armiñesca de diáfanos ojos azulinos, de alma ingenua y creyente, habían venido hasta Segovia desde longíncuos países para que él y todos los niños segovianos, ricos y pobres, tuvieran en esa noche su grande alegría. ¡Qué buenos eran esos Reyes de Oriente! ¡Cuánto debía quererlos él... ¡Si quisieran quedarse a vivir con él, y con todos los suyos, en su palacio!... Cuando se fuesen, y cuando las pisadas de los dromerarios se oyesen ya muy lejos, ¡cómo, llorarıa de pena inconsolable!... Era cosa de decirle a uno de los criados de su casa, que los llamase, y que los hiciese entrar en su palacio, porque a esas horas, y en enero, estarían muriéndose de frío... Y en Segovia tal vez no conocerían a nadie... ni estarían abiertos los hoteles ni las posadas a esas horas.

Entró Alvaro en su casa contentísimo, tarareando un "rondó" de Mozart. Salió su madre a recibirle; y al verle con cara de Pascua, le preguntó con tierna solicitud:

—¿Qué te ha pasado?

—Nada, mamá; nada y mucho... Mira — atrayéndola cariñosamente hacia sí y besándola, — esta noche baja Beatriz por la vez primera a una de las rejas de su palacio, a hablar conmigo... ¿Te parece poco, mamá?... ¡Y en la víspera de los Reyes!... ¡Qué buenos son conmigo "esos señores" y, cómo quieren darme el aguinaldo!...

—¿Qué aguinaldo, Alvaro?...

—Sí, mamá, siempre han sido muy buenos conmigo... ¿No te acuerdas cuando de niño me traían juguetes monísimos, y cartuchos de dulces, que repartía entre los niños pobres del barrio y entre los cieguecillos y tullidos que piden limosna en la puerta de San Frutos de la Catedral?

—Sí, Alvaro, ¿cómo no he de acordarme de todo eso?... Y un año te trajeron un panorama por el que suspirabas — ¡era tu ilusión — desde que habíamos visto uno muy bonito en el teatro, por la Nochebuena. Y otro año un cañón y una espada, y un trajecito completo de artillero, como el de Javier, el hermano de Beatriz; ¡y poco majo que estabas tú con él!... Era eso cuando tú querías ser cadete, y siempre cadete, y nada más que cadete; y papá, ya ves, tu papá, General de artillería, y yo, y la abuelita, y tus hermanas, te quitamos ese ensueño infantil de la cabeza para que nunca nos dejases... Y antes — tendrías tres años — te habían traído los Reyes Magos un pianillo, porque ya mostrabas muchísima afición a la música. ¡Y cuántos libros — tus amigos los libros, que te están secando el cerebro, según dice don Alonso Rodríguez — los mejores, los más costosos, los que apenas nadie tiene en Segovia, a no ser Lecéa y el Marqués del Arco, y acaso el Conde de Cheste, y que los Reyes Magos compraron para tí por esos mundos, te trajeron cuando eras estudiante...!

—Y me trajeron, mamá — dijo Alvaro sentidamente, — lo que vale más que todo eso; tu amor de madre, de santa, de amantísima madre. Y me trajeron mi juventud, deseosa de emplearse en bien de mis prójimos, aun a costa del mío; queriendo dar a todos, a todos, mucho amor, verdadero amor,/y quitar a todos, si me fuera posible, hasta la más leve sombra de pena. Y me trajeron la paz de la conciencia, la paz del corazón; porque bien sabes tú, mamá, que yo no sé, que yo no sabría nunca hacer el menor daño a nadie, ni a mis mayores enemigos. Y me trajeron, hace poco, unos meses, los premios de mis dos doctorados. Y me están trayendo, desde que vine por junio de Madrid, y tú me hiciste retratar en la fotografía de Montes, en traje doctoral, estos rayitos de la modesta aureola que uno va teniendo en la Ciudad, merced a las esperanzas, ¡tal vez ilusiones!, que en mí ponen Lecéa, Rodrigáñez, Ochoa, el Marqués del Arco, el padre de Beatriz, y otros buenísimos amigos.

—Y hoy los Reyes te traen otro aguinaldo, ¿no es verdad, hijo mío?...

—Sí, mamá me lo traen... ¡Los Reyes no me olvidan!... ¡Cuántas gracias tengo que darles!...

—Y yo también, Alvaro, porque te veo esta noche tan risueño... Cenaremos pronto, para que no se retarde la hora de tu felicidad... Ahora, toca un poco el piano; deseo oírte...

XXIII

Iban a sonar las once en el reloj de la Catedral cuando pasaba Alvaro por delante de la puerta de San Frutos, camino del palacio de Beatriz, y al claro de la luna, todavía más clara y más hermosa — como la señorita le dijera en «Miñón» — que la de la noche de San Luis al volver de la Granja. El claro de la luna de enero

—de la luna más clara de todo el (año—

era de una belleza soberana. ¡La Catedral, la «Lonja» de los leoncillos, la calle de la Canongía nueva, a la encantada luz del plenilunio!

Volvió a decir Alvaro, al pasar por delante de la Catedral, aquellos versos que le dijera a Beatriz Pacheco al venir de la Granja en la noche del veinticinco de agosto; los versos de Pastor Díaz a la luna:

¡Astro de paz, belleza de consuelo,
antorcha celestial de los amores,
lámpara sepulcral de los dolores,
tierna y casta deidad!...

Y tentado estuvo de ir cantando por la calle de la Canongía, a la luz de la luna, y cual si orase bajo las bóvedas de una Catedral — prolongación de ella parecía la calle — el litúrgico himno:

Coelestis urbs, Jerusalem,
Beata pacis visio,
Quae celsa de viventibus,
Saois ad ostra tollerte.

¡Qué noche, sí qué noche para ... en ell ael rosal del amor bueno ... sus flores!

Y así, y embozado en su capa de ... juanesca, de rojos embozos de terc... pelo y broches áureos, llegó Alvaro ... palacio de Beatriz, y dió en frente ... sus balcones tres o cuatro vueltas...

—¿Quién acertaría a descubrir ... te palacio de mis amores — se d... cia — tal como ahora lo veo al c... ror de la luna?...

— Alvaro — dijo de pronto una ... mida y cariciosa voz que le sonó ... joven cual voz angélica, y nunca ... él oída hasta ese instante, — Alva... ¿era esto lo que tú querías?... ¿Es... tás contento de tu sorellina?

Alvaro apenas supo qué decir a ... señorita, embargado por la inefa... idealidad del escenario, en que él ... actor y galán primero, como el D... Dionís del teatro Miñón, en la noc... de Navidad. Y de suyo elocuente, ... mudeció durante un largo rato, ...

M.E.C.D. 2016

ALQUILERES

MARIANAO y sus REPARTOS

AMPLIACION DE ALMENDARES: junto línea de la Playa, casa nueva, Avenida Tercera 59, entre Nueve y Diez, acera brisa: cuatro cuartos, garage, jardín, portal, lujoso baño, hermosa cocina y traspatio: $45.00 mensuales: FO-1004 e I-6307. Dueño: Obispo 106.

REPARTO LA SIERRA CALLE 5ta. No. 3, entre 8 y 10: Alquilo $50 hermosa residencia; jardín, portal, sala, recibidor, galería, comedor, 4 cuartos, pantry, closet y traspatio; árboles frutales. Llaves al lado. $50.

FRENTE
COLEGIO BELEN
En la misma calle, a media cuadra del Colegio y una de la Calzada, se alquilan dos casas acabadas de construir, con sala, saleta, 3 habitaciones, baño intercalado, cocina, pantry, garage, cuarto de criados, servicio independiente y jardín. Cincuenta pesos. Informes: Velazco, Bacardí 412. Telf. M-8122.

CHALET DOS PLANTAS, DOCE entre D y C, La Sierra, Una cuadra ómnibus ruta 30. Terraza, sala, hall, comedor, pantry, siete cuartos, dos baños, garage, jardín, traspatio. Informan F-2090

ACABADA DE FABRICAR ALQUILO altos y bajos lujosos, independientes. Sala, comedor 3 habitaciones, repostería, closets y demás comodidades a dos cuadras ómnibus y tranvías. Avenida de Ramón Mendoza y calle 2. Alturas de Miramar.

GENERAL LEE, ENTRE REINA Y Concepción, Marianao; fresco y cómodo Bungalow de madera doble forro y cielo raso, acabado de pintar, agua fría y caliente, jardín, portal, sala, comedor, 3 cuartos, baño, cocina y patio; $30.00 También finquita de 2.000 metros terreno con casa de mampostería moderna de portal, sala, comedor, 3 cuartos, baño completo y cocina. Llaves de ambas en General Lee esquina a Reina. Informes Teléfono: M-2863.

SE ALQUILA AMUEBLADA LA hermosa residencia, situada en el Lago Norte del Country Club Park. Informes por el Teléfono: FO-7062.

TREINTA PESOS. ALQUILO UN BOnito chalet, Avenida 10 entre 6 y 7, Ampliación de Almendares, campito para cría u hortalizas, muchos árboles frutales. A-7729.

QUINTA AVENIDA ESQUINA A 22 reparto Miramar. Se alquila esta gran casa, terrazas, jardines, gran patio con árboles frutales, sala, gran recibidor, gabinete cuarto toilette, comedor, pantry, cocina, garage para dos máquinas, cuarto chauffeur, cuartos criados, 6 cuartos altos, 2 baños completos, gran recibidor, lindas terrazas, closets en las habitaciones, agua abundante a la brisa. Informan y facilitan la llave en calle 15 445 entre 8 y 10 Vedado.

LA SIERRA: ACABADA DE PINTAR se alquila la moderna y fresca casa de una planta, calle 5 entre 2 y 4, con sala, hall, comedor, 3|4, baño intercalado, pantry, cocina, 2 cuartos criados, lavandería y garage, Llave e informes en la misma.

SE ALQUILAN 2 ESPLENDIDOS chalets en lo mejor de La Sierra, calle 6 entre 1a y 3a calle 6 entre 1a y 5a, compuestos de sala, recibidor, saleta, comedor, pantry, cocina un servicio cuarto de criados con servicio garage paro dos máquinas. En los altos recibidor, 5 habitaciones, 2 baños completos, terrazas y demás comodidades. Las llaves en la calle 28 esquina a 2, informes horas de oficina teléfono M-9696 y las demás en el FO-1542.

J. DEL MONTE Y LA VIBORA

ALQUILO CHALET LA VIBORA CAlle Libertad 23, entre Felipe Poey y San Antonio, jardín, portal, sala, tres cuartos, baño, comedor, cocina, cuarto criados, garage. Informan el mismo.

SE ALQUILA LA CASA DE VISTA Alegre 72, propia para dos familias, media cuadra del colegio Maristas y cerca del Instituto Edison y colegio Lourdes. Compuesta de jardín, portal, sala, comedor, ocho habitaciones, dos baños, dos cuartos de criados y servicios, patio y dos terrazas. Para verla, de 2 a 5. Precio: $85.00. Telf. I-3107.

AVENIDA DE ACOSTA No. 15, ENtre 1a. y 2a., preciosa casa toda decorada a una cuadra de los tranvías, compuesta de portal, sala, antesala, 3 amplias habitaciones modernas, baño intercalado; terraza al costado, comedor al fondo y servicios servidumbre, traspatio, etc. Informa: Goizueta. F-3937.

DIEZ OCTUBRE 524 ESQUINA SANta Catalina frescos y amplios altos terraza, sala, recibidor, cuatro cuartos, baño completo, comedor, cocina cuarto y servicio criados. Informan: F-2090

CORREA 38 Y MEDIO, ALTOS, CON sala, comedor, 3 habitaciones, baño intercalado y demás servicios. Informes en la misma, de 3 a 6.

REPARTO MENDOZA
Se alquila el chalet de San Mariano número 25, esquina a Luz Caballero, propio para familia numerosa con niños de edad escolar, porque está junto a los colegios Lourdes y Maristas y está compuesto de dos plantas, con jardines, portales, terraza, sala, salón, saleta, comedor, ocho habitaciones, dos servicios sanitarios, garage y agua abundantísima, caliente y fría. Precio: $75.00. Informes: Dr. Puig, de 4 a 6. Cuba núm. 17, altos.

ALQUILO CASA, PARA NUMEROSA familia, moderna: terraza, sala, saleta, recibidor, 6 cuartos, cuarto y servicio de criados, patio y otras comodidades: $60.00. Calzada de Jesús del Monte 330. Llaves en los bajos. Dueño: Sr. Gómez: A-9958.

VIBORA. SE ALQUILA PLANTA ALta de la casa San Lázaro 10 entre Dolores y Pocito compuesta de Terraza, sala, hall, comedor al fondo 6 habitaciones, baño intercalado, cocina y servicios de criados. Informan en los bajos y en el teléfono F-2861

92 STOS. SUAREZ y MENDOZA

SE ALQUILA EL CHALET, VILLA "Zorka", Figueroa y San Mariano, frente al parque, reparto Mendoza: $70.00. Acabándose de pintar. Informan en el mismo, a todas horas. Telf. M-1493.

SE ALQUILA EN SERAFINES Y San Indalecio una casita propia para matrimonio o corta familia $16.

ALQUILO BUENAVENTURA No. 48, Víbora, casa acabada de pintar, tiene sala, comedor, cinco cuartos, patio, traspatio con jardín. Precio situación. Verla a horas laborables, informan: Teléfono F-5395.

93 LUYANO

SE ALQUILA ACABADA DE EDIficar, sin estrenar, Teresa Blanco e Infanzón, altos. Sala, comedor, 3 cuartos, baño completo, instalación de agua caliente, agua abundante a todas horas, cómoda escalera a la azotea; por su ventilación un sanatorio, media cuadra de la Calzada de Concha; dos de la Calzada de Luyanó: $30.00. Informes: Bautista. Infanzón No 5, altos.

SE ALQUILAN LAS CASAS ACABAdas de construir, situadas en la calle Rosa Enríquez entre Enna y Arango, en Luyanó. Tienen los bajos: portal, sala, dos cuartos, baño intercalado, comedor, cocina, cuarto y servicio de criados; y en los altos: tres habitaciones, baño intercalado, comedor, cocina, cuarto y servicio de criados. Agua abundante. Informes: Telf. F-4879.

ALQUILERES

95 ARROYO APOLO Y CALABAZAR

SE ALQUILA LA CASA JOAQUIN Delgado 95, a dos cuadras de San Agustín. Compuesta de portal, sala, dos habitaciones, cocina y servicios sanitarios. Agua abundante. Informan en la misma, de 1 a 4 p. m. Telf. M-4642, a todas horas.

98 ALQUILERES VARIOS

HORNOS DE CAL Y CANTERAS DE piedra dura. Se alquilan en el Vedado. Félix Vila, 26 frente al Cementerio chino.

PLAYA GUANABO. —ALQUILO CAsa mampostería jardín, portal, sala, dos habitaciones, comedor, cocina, pase sus vacaciones. Septiembre Octubre o por año. Informan I-6550

SE ALQUILAN. FINQUITAS DE REcreo, a 15 minutos de la Habana, casas de mampostería con todas comodidades y confort. Para verlas e informes: Sr. Vega Finca Rosario, Lucero.

SE SOLICITAN

101 PERDIDAS

PERDIDA. — DESDE EL PABEllón Avelino, en la Quinta de Dependientes a la esquina de Alejandro Ramírez y J. del Monte, una cruz de brillantes con su cadenita. Se gratificará a quien la devuelva a Muralla 31, García, por ser un recuerdo de familia.

GRATIFICAREMOS LA ENTREGA en Neptuno 185-A, de un perro policía cruzado de Koli, extraviado en el Vedado, carmelita, cuello manchado blanco, cuyo nombre es Ney.

108 AGENCIAS DE COLOCACIONES

"LA MATANCERA": A-7740
Servimos rápidamente: criadas, cocineras, choferes. Toda clase de servidumbre y empleados de ambos sexos con referencias. Sol número 111, entre Egido y Villegas.

CUBAN AMERICAN EMPLOYMENT OFFICE
(ESTABLECIDA EN 1925)
CONSULADO 142, ESQUINA A NEPTUNO. M-1534.
Servimos con referencias admirables: Institutrices, criados, cocineras, manejadoras, choferes y cuanta servidumbre puedan necesitar, cubana y extranjera, de ambos sexos, así como empleados de oficina en general. Servicio permanente, día y noche.

"LA MATANCERA": A-7740
Servimos rápidamente: criadas, cocineras y choferes. Toda clase de servidumbre y empleados de ambos sexos con referencias. Sol número 111, entre Egido y Villegas.

"LA HABANERA": U-1880
Servimos con referencias: criadas, cocineras, mensajeros de boticas, manejadoras y toda clase de servidumbres, de ambos sexos, Neptuno 255, esquina a Espada: U-1880.

«MARIANAO EMPLOYMENT AGENCY». La decana de Marianao. Señora: no se deje sorprender; nuestros teléfonos FO-1077 y FO-7902, pues ofrecemos a usted todas nuestras servidumbres con referencias, tanto del país como extranjeras.

CUANDO NECESITE ALGUN EMpleado de oficina o doméstico acuda a la antigua y acreditada AGENCIA BEERS, conocida desde hace muchos años por su seriedad y cumplimiento. Plaza de la Catedral No. 16, M-7730.

LUCAS. TELEFONO: M-8195. AGENcia de Colocaciones. Ofrece camareras, criadas, choferes, lavanderas, niñeras, mensajeros del país y extranjeros, con referencias. San Lázaro número 201.

103 CRIADAS y CRIADOS

CRIADA DE MANO
Para el Reparto Ampliación de Almendares que duerma en la colocación, que sea limpia y sana, $8.00 y uniformes, referencias. Sra Carmen FO-2419

SE SOLICITA UNA BUENA CRIADA de mano. Sueldo: $20.00. Calle Cuatro número 195, entre 21 y 23, Vedado.

SE SOLICITA UNA CRIADA DE mano que sea joven y fuerte. Que duerma en la colocación. Sueldo: 16 pesos. Se da uniforme. Si no tiene buenas referencias que no se presente. Amistad 134 altos, entre Dragones y Reina.

SE SOLICITA UNA CRIADA DE comedor y una de cuartos. Sueldo cada una: diez pesos. Se exigen referencias. 30 entre 5a y 3a. Reparto Miramar.

SE SOLICITA UNA CRIADA PEninsular que sepa zurcir bien y tenga buenas recomendaciones Calle 12 esquina a 15. Vedado.

SOLICITO SEÑORA DE MEDIANA edad para todo servicio de matrimonio solo; dormir colocación. Compostela 16, bajos entre Tejadillo y Chacón.

SOLICITAMOS CRIADAS BLANCAS, cocineras del país y choferes. Sueldo: $25.00, $20.00 y $30.00, respectivamente. San Lázaro número 201, bajos.

104 COCINERAS y COCINEROS

SOLICITO UNA ESPAÑOLA O DEL país, para limpiar y cocinar para un matrtimonio. Que duerma en la colocación. Calle Dieciséis, entre D. y E., casi esquina a E., Almendares.

SOLICITO MUCHACHA SERIA PAra cocinar y limpiar corta familia honrada y limpia que duerma colocación, buen trato, sueldo 12 pesos. J 170 17 y 19 Vedado.

SOLICITO BUENA COCINERA PAra cocinar y limpiar o dos criadas una para cocinar y otra limpiar. Corta familia. Calle 13 No. 233 bajos entre F y G. Vedado.

SE SOLICITA ESPAÑOLA PARA COcinar y lavar la ropa, tiene que saber bien su obligación y traer referencias. Sueldo 20 pesos. Prado 22, altos.

EN LA CALLE 18 NUMERO 16, ENtre Tercera y Quinta Avenidas, reparto Miramar se solicita una señora blanca, de mediana edad, soltera y que duerma en la colocación, para cocinar y ayudar a la limpieza. Sueldo: $12.00. Telf. FO-3425. Se pedirá referencia.

EN LA CALLE N. NUMERO 18, ALtos, entre Línea y 17, Vedado, se solicita una cocinera de color, para corta familia. Sueldo: $8.00.

SE SOLICITA SEÑORA BLANCA para cocinar y limpiar a corta familia, que duerma en la colocación sueldo: 8 pesos y ropa limpia. Ave. 6a y Ampliación de Almendares. Teléfono FO-3753

SE SOLICITA JOVEN ESPAÑOLA para cocinar y atender la mesa, tiene que traer referencias y saber bien su obligación, dormir en la colocación, sueldo: 15 pesos, calle 21 No. 558 entre 26 y 28, Vedado.

SOLICITO COCINERA Y CRIADA jóvenes españolas o del país, dormir la colocación, buen sueldo según convenio. Estrella 6 altos, izquierda.

SE SOLICITA UNA JOVEN PARA cocinar y limpiar casa chica o matrimonio 23 y 18, Vedado, frente al paradero de las guaguas. Sueldo $10.

SE DESEA UNA COCINERA QUE sepa su oficio. Tendrá que hacer limpieza. Dormir fuera viviendo cerca, 8 pesos, Milagros 35, J. B. Zayas y Cortina.

SE SOLICITA UNA ESPAÑOLA PAra cocinar y limpiar. $15; informan P. Varela 73, esq. a San Rafael.

SE SOLICITA ESPAÑOLA PARA COcinar y ayudar a la limpieza a tres de familia; sueldo 18 pesos, dormir en la colocación. M-1091.

UN SERVICIO GRATUITO útil y eficiente ha establecido el DIARIO DE LA MARINA para divulgar, aún más por medio de las carteleras que ha instalado en los portales de su edificio, la publicidad de los anuncios económicos clasificados, que aparecen diariamente en sus páginas.

DIARIO DE LA MARINA publica más anuncios económicos que los que aparecen diariamente en todos los demás periódicos.

SE SOLICITAN

105 MANEJADORAS

SE SOLICITA MUCHACHA PARA cuidar una niña y lavarle la ropa, que duerma en la colocación, pagan 4 pesos. Blanco 33 altos.

MANEJADORA: SOLICITO JOVEN mestiza del país para un niño de 5 años, con referencias, Concepción 295, entre 12 y 13. Reparto Lawton.

SE SOLICITA UNA MANEJADORA, con práctica y referencias, para el reparto La Sierra. Sueldo: $15.00 y uniformes, para niña de 3 años. Dr. Varona, Aguiar y Empedrado, edificio Larrea, apartamento 230.

SE SOLICITA UNA MUCHACHA PAra cuidar un niño y ayudar a la limpieza. Reina 10, segundo piso.

108 PROFESORES

SOLICITO MAESTRA ELEMENTAL y Preparatoria. Otra Mecanografía Taquigrafía. Cumplidoras. Recibo únicamente de 5 a 7 y media. p. m. «Instituto Moderno», Neptuno 206, entre Oquendo y Marqués González.

109 COSTURERAS y MODISTAS

NECESITO MUCHACHA BLANCA que sea rápida cosiendo a mano para aprender un trabajo nuevo. Informan F-5697.

114 AGENTES Y VENDEDORES

SE SOLICITAN MUCHACHAS QUE quieran proponer Entradas para una fiesta. Se paga comisión. Escobar 38 bajos a todas horas.

PARA GANAR HASTA $2.00 DIArios necesitamos personas activas trabajo decente. Creche Habana Nueva, Estévez 74, casi esquina Castillo. Horas laborables.

DESEO VENDEDOR ACTIVO, QUE conozca la plaza, para venta de importación de artículos quincalla, novedades, herramientas, pinturas, etc. Escribir expresando experiencia y referencias, a M. F., Apartado 2398, Habana.

AGENTES: SOLICITAN PARA VENder artículo noble. Buena retribución pero tiene que demostrar sus condiciones. Informan de 2 a 4 de la tarde. Preguntar por el Sr. Menéndez en Monte No 483 A.

GANARAN $35.50 MENSUALES. SE solicitan 4 agentes Quinta Cubana J. del Monte 420 de 10 a 11 y de 2 a 3 p.m.

AGENTES EXCLUSIVOS PARA ARtículo noble y de buen margen, se solicitan en todos los pueblos de importancia. U. Balbuena. Concepción 77, Habana.

116 SOCIOS

SOCIO: SOLICITO CON CAPITAL DE tres mil pesos, para negocio de mueblería bien acreditada, ganando dinero y establecida en casa propia. Tiene que ser del giro. Gran oportunidad para hacer capital. Informes: Telfs. A-9311 y A5-4051.

SOLICITO SOCIO PARA UNA GRAN casa de huéspedes, con 1,000 pesos, garantizando 200 pesos mensuales de utilidad. Informes: Amistad 34, bajos de 3 a 5 p. m.

UNA SEÑORA VIUDA CON POco capital busca otra u otro con 1.000 pesos para establecerse, casa modas. Escribir lista Correos. Sra. Torres, Luisa.

117 SOLICITUDES VARIAS

SE SOLICITAN VENDEDORES CON carro para Dulcería de pastas y almíbar, buena comisión y precio. Informan Franco y Benjumeda Telf. U-2686

SOLICITO ENCARGADO PARA CAsa de inquilinato, chica, con 200 pesos de garantía en efectivo. Sueldo y habitación. Informes: Amistad 34, bajos, de 3 a 5 p. m.

NECESITO ALGUNOS HOMBRES, mayores de 21 años, que sepan bien las cuatro reglas. Que tengan referencias y vivan en esta ciudad, para proporcionarles empleo permanente, bien retribuido. Preguntar por el Sr. González, Bernaza 3, al lado de la librería, a las 11 de la mañana, (hora inglesa). No trato este asunto por correspondencia.

NO NECESITO OFICINISTA, SINO dependiente joven, activo, en mangas de camisa, aunque sepa vestir levita, de excelente contabilidad, buena letra y números claros. Sueldo: 60 pesos. Contestar a «Equis», 17 número 2, Vedado, por escrito.

SE SOLICITAN ISLEÑO O GALLEGO Dos o más que sean hombres de campo para negocio de finca en producción, cerca de La Habana. Indispensable referencias. Teléfono F-2468

SE SOLICITAN PERSONAS ACTIVAS para trabajo que puede producir 2 pesos diarios. Creche «Habana Nueva» Estévez 74, (bajos) esquina a Castillo.

SE OFRECEN

118 CRIADAS y CRIADOS

SE DESEA COLOCAR UN CRIADO español. Es joven y activo. Tiene referencias. Telf. M-4027.

SE DESEA COLOCAR UNA MUCHAcha española, de criada de mano. Tiene referencias: M-3982.

SE OFRECEN

118 CRIADAS y CRIADOS

SE DESEA COLOCAR UN JOVEN español, de cocinero en casa particular. Conoce la cocina internacional, pastelería, repostería y sabe hacer helados y pan. Tiene buenas referencias. Telf. F-5884.

SE DESEA COLOCAR UNA JOVEN española, para criada de mano. Tiene inmejorables recomendaciones. Informan: Telf. A-6313.

SE DESEA COLOCAR UNA JOVEN española, para criada de mano o manejadora. No le importa ir al campo: U-5470.

SE OFRECE CRIADA BLANCA, PAra cuartos y comedor. También se coloca para manejadora. Tiene referencias. Informes: Aguila 231. Telf. M-1149.

SE OFRECE CRIADO. PARA CASA particular, para camarero o fregador. Tiene referencias y sin pretensiones. Informes: Aguila 231. Telf. M-1149.

SE OFRECE UNA MUCHACHA DE color, para criada de mano o manejadora. Informes: Sra. Rodríguez. Telf. I-3552.

SE DESEA COLOCAR UNA ESPAñola, para criada de mano. Tiene referencias, sabe cumplir con su obligación y sale a los repartos. Telf. I-7252.

SE DESEA COLOCAR UNA SEÑORA española, de mediana edad, para limpieza por horas o criada, quiere dormir afuera. No se coloca por menos de 12 pesos. F-6186

SE DESEA COLOCAR UNA SRA. DE criada de mano o manejadora, tiene buenas referencias: F-4222. Preguntar por Rosa.

ESPAÑOLA DE 30 AÑOS DESEA COlocarse para el servicio de manos o cuarto o manejadora. Telf. FO-1768

SE DESEA COLOCAR UNA JOVEN española para cuartos o comedor, acostumbrada a todo servicio fino, tiene referencias de las casas donde ha trabajado menos de quince pesos no se coloca. Telf. A5-4282

SE OFRECE JOVEN ESPAÑOLA PAra habitaciones y coser o criada de mano; sirve mesa a la rusa, es fina y trabajadora, tiene buenas referencias. Otra por horas, 4 años en la última casa. Telf. A-53421.

DESEA COLOCARSE UNA MUCHAcha española de criada de manos o para comedor, cuartos o manejadora; es formal y trabajadora. F-3129.

SE OFRECE JOVEN ESPAÑOL PAra criado de manos; sabe servir bien la mesa; acostumbrado a todo servicio doméstico; no le importa salir al campo; tiene referencias. Teléfono M-4157.

SE OFRECE ESPAÑOL TRABAJAdor y de confianza para criado de manos o cualquier trabajo; llame al teléfono M-2504.

SE OFRECE UN JOVEN CUBANO, del campo, para cualquier trabajo. Tiene referencias. Informes: Guillermo González. Telf. FO-1927, de 11 a 3.

SE DESEA COLOCAR UNA JOVEN española, para criada de cuartos y zurcir. Tiene referencias. Telf. M-3320

SE OFRECE UNA JOVEN ESPAÑOla, para cuartos o criada de mano. Es ordenada y seria en todos sus actos. Tiene referencias. Telf. M-9683.

SE DESEA COLOCAR UN JOVEN español, de sirviente o criado de mano. Sabe servir a la rusa y es persona muy fina y muy curiosa en todo su trabajo. Tiene cartas de casas bien conocidas, las que garantizan su persona. Llamar: U-6818, exclusivamente de 9 a 4.

SE DESEA COLOCAR UNA JOVEN de color, para criada, por horas. Tiene referencias. Informes: Calle Doce número 18, entre Trece y Quince. Vedado: F-6107.

SE OFRECE CRIADO DE MANO O Jardinero. Tiene referencias. Telf. A-0515

SE DESEA COLOCAR UN CRIADO español en casa de familia, práctico en todo servicio fino, plancha ropa de caballero, tiene referencias de familias distinguidas. M-4157

DESEA COLOCARSE CRIADO DE mano peninsular experimentado en todo servicio fino, y con esmeradas referencias de buenas casas, sin pretensiones. Teléfono M-1959

SE DESEA COLOCAR UN CRIADO español. Tiene buenas referencias y no tiene pretensiones. Telf. M-2541.

SE DESEA COLOCAR UNA JOVEN española, para criada de cuartos o comedor, o para criada de mano. Tiene buenas referencias: M-4771.

SE OFRECE UN CRIADO ESPAÑOL, con seis años de servicio en una casa. También entiende de jardín u otros trabajos: F-2617.

SE DESEA COLOCAR UN JOVEN español, para criado de mano, sirve toda clase de mesas y a la rusa, práctico en limpieza. Es hombre honrado, serio y trabajador. Lo mismo se coloca en otro trabajo. Tiene las mejores referencias. Telf. X-2969.

SE DESEA COLOCAR UNA MUCHAcha española, de criada de mano o manejadora. Sabe cumplir con su obligación, es fofmal y trabajadora. Tiene referencias y desea casa de moralidad. No se coloca menos de 15 pesos. Telf. F-6018.

SE DESEA COLOCAR UNA SEÑORA joven, española, para criada de mano, por horas o todo el día. Tiene referencias, es formal y no duerme en la colocación. Informes: Zapata núm. 2. Telf. F-6265.

SE DESEA COLOCAR UNA ESPAÑOla para criada de mano. También entiende de cocina. Tiene buenas referencias. Sueldo: $15.00. Informan: F-6180.

SE DESEA COLOCAR UN JOVEN blanco, cubano, del interior, para dependiente de café, hotel, camarero o cualquier trabajo. Tiene quien lo recomiende y no tiene pretensiones. Informes: Industria 67. Telf. A5-1431, de 7 a 12 a. m.

SE DESEA COLOCAR UNA JOVEN de color para criada de cuartos o de mano para matrimonio solo o corta familia, entiende de costura, tiene buenas referencias, va a los repartos, desea ganar 15 pesos. Tel. U-2637

SE OFRECE ESPAÑOLA PARA criada de mano con buenas referencias. Duerme en la colocación. Teléfono X-2318

JOVEN ESPAÑOLA DESEA COLOcarse en casa de moralidad, para criada de mano, también cocina siendo corta familia, tiene buenas recomendaciones, no molesten menos de 15 pesos ni de Marianao. Informan: Telf. A-6414.

UN CRIADO JAPONES SIRVE MUY bien a la mesa y conoce bien todos sus trabajos es limpio y honrado. llame Antonio, Telf. FO-3456

DESEA COLOCARSE UNA BUENA criada de mano, también se coloca de manejadora o para los cuartos buenas referencias. Informes Herrera, 5a 110 esquina 10 Vedado. F-3019

SE OFRECE PARA CRIADA DE MAno o manejadora, joven de color del campo. Informes: Hotel «Terminal», Egido 75. Hilda Rosa Young.

CRIADO FINO, CON RECOMENDAciones inmejorables, de las familias más distinguidas, ofrécese. Sabe planchar ropa de caballero. Teléfono M-4678.

DESEA COLOCARSE UNA JOVEN ESpañola para criada de manos. Tiene referencias. Teléfono I-7233.

DESEA COLOCARSE UNA MUCHAcha española para criada de mano o de cuartos. teléfono F-6373.

DESEA COLOCARSE ESPAÑOLA, mediana edad para criada de manos o cuartos, sabe cumplir con su obligación. Tiene referencias. Teléfono F-7497

SE DESEA COLOCAR UNA JOVEN española, para criada de mano, o para todo. Tiene referencias y lleva tiempo en el país. Llame: Telf. I-6867.

SE OFRECEN

118 CRIADAS y CRIADOS

SE DESEA COLOCAR UNA ESPAÑOla de criada de mano o cuartos o manejadora, tiene referencias. Informan al teléfono F-6178

SE OFRECE BUEN CRIADO ESpañol, habituado al servicio de buenas casas, tiene referencias excelentes de las mismas. Hace toda clase de cocktails. Informan teléfono FO-3311

SE DESEA COLOCAR UN JAPONES, de criado de mano, para casa particular, experto en todo servicio. Tiene buenas referencias: Llame: M-4258.

DESEA COLOCARSE UNA PARDITA de mediana edad para limpiar o manejar entiende algo de cocina, es limpia y formal, desea casa que sea buena. teléfono U-6864.

SE DESEA COLOCAR UNA JOVEN española, de criada de mano, o para todos los quehaceres de un matrimonio solo. Tiene referencias. Telf. F-4074.

SE DESEA COLOCAR JOVEN ESPAñol para criado de manos o mozo de limpieza; tiene referencias. Informes: Compostela 62. Teléfono M-5206; bodega.

SE DESEA COLOCAR UNA MUCHAcha española para criada de cuarto o de comedor; sabe lavar ropa fina y planchar; tiene referencias. Teléfono F-6777. No se coloca menos de 15 o 20 pesos.

SE DESEA COLOCAR UNA MUCHAcha para la limpieza de cuartos, costura o manejadora. No se coloca menos de 15 pesos. Lagunas 60, letra E., habitación 2.

SE OFRECE UNA ESPAÑOLA, PARA cocinar y limpiar a corta familia. Informan: Obispo 67.

SE OFRECE UNA ESPAÑOLA, PARA cocinar o todo el servicio de matrimonio solo. Tiene referencias. Telf. U-7037.

SE DESEA COLOCAR UNA SEÑORA española para los quehaceres de la casa, o para manejadora. Tiene buenas referencias y es cumplidora. Informan: Rayo número 29, Habana.

SE DESEA COLOCAR UNA JOVEN española, para cuartos, comedor o para cocinar a matrimonio solo. Tiene buenas referencias. Telf. FO-1111.

JOVEN ESPAÑOLA DESEA COLOcarse para criada de mano o para cocinar y limpiar. Informan: F-6227.

SE DESEA COLOCAR UNA JOVEN japonesa para el servicio de cuarto o comedor; tiene buenas referencias. Llame: A-9814.

SE OFRECE UNA MUCHACHA PAra colocarse de criada de mano o de manejadora para dormir en la colocación, avise al teléfono A5-3592.

DESEA COLOCARSE UNA JOVEN cubana para limpiar, duerme en la colocación. Telf. U-1612

DESEA COLOCARSE BUEN CRIAdo de mano joven español muy trabajador, sabe cumplir bien con su obligación; tiene muy buenas recomendaciones de donde ha trabajado; sirve muy bien la mesa a la rusa; ha estado con muy buenas familias; es muy práctico en todo. Informan teléfono A-9775.

JOVEN BLANCO SE OFRECE DE portero, camarero, dependiente bodega o para consultorio médico, sanatorio; también jardinero particular o finca recreo; voy al interior, con referencias. F-6032.

SE DESEA COLOCAR UNA ESPAÑOla de criada de manos; sale para los repartos; sabe cumplir con su obligación y tiene buenas referencias. Teléfono I-6445.

DESEA COLOCARSE UNA BUENA criada, limpia, buenas referencias; duerme o no en la colocación. También aceptaría para manejadora o para el servicio de corta familia. M-3339

SE OFRECE UN JOVEN PARA CRIAdo de mano, con buenas recomendaciones de las casas donde ha trabajado Informes: M-4090.

SE OFRECE UNA ESPAÑOLA PARA criada de cuartos o comedor, sabe lavar ropa de señora y coser un poco. tiene referencias. FO-2779

SE OFRECE SIRVIENTE ESPAÑOL tiene referencias. Informes bodega teléfono M-4167

SE OFRECE CRIADO ESPAÑOL CON seis años en una casa y referencias de la misma, sirve a la rusa, arregla jardín u otros trabajos. Telf. F-2617

SE DESEA COLOCAR UNA JOVEN española, para limpiar o comedor. Tiene referencias. Informes: San Ignacio número 136. Telf. M-9675.

SE DESEA COLOCAR UNA ESPAÑOla para impiar habitaciones y coser. Sabe cortar y coser a mano y a máquina. Tiene buenas referencias. Informes: Telf. F-7124.

SE DESEA COLOCAR UNA ESPAñola, para criada de mano o de cuartos. Sabe cumplir con su obligación. Informes: Calle Quince número 452, entre Ocho y Diez, Vedado.

SE DESEA COLOCAR UN JOVEN español, de criado de mano. Tiene buenas referencias y sabe cumplir con su obligación. Telf. M-6404.

SE OFRECE UNA MUCHACHA ESpañola, para limpiar o para el servicio de matrimonio solo. No duerme en la colocación. Informes: Calzada núm. 97. Telf. F-3477.

SE DESEA COLOCAR UNA JOVEN para limpiar o para lavar, por horas. Informes: Marina número 42.

SE OFRECE UNA ESPAÑOLA, PAra cuartos o criada de mano. Tiene referencias. Informes: Telf. M-3633.

SE DESEA COLOCAR UNA JOVEN española, de criada de mano, o para todos los quehaceres de un matrimonio solo. Tiene referencias. Telf. F-4014.

SE OFRECE UN CRIADO ESPAÑOL Tiene buenas referencias de casas conocidas y no tiene pretensiones. Telf. M-4094.

SE OFRECE UN BUEN CRIADO muy práctico en todo el servicio domestico, por llevar algunos años en el servicio. Es constante en el trabajo y no le importa salir al campo. Tiene buenas referencias. Informes: M-1683.

SE OFRECE UNA CRIADA PARA cuartos o comedor. También para manejadora. Tiene buenas referencias, sale a los repartos y duerme en el acomodo o fuera. Informes: Aguila número 231. Telf. M-1149.

SE DESEA COLOCAR UN CRIADO de mano, español, habituado a todo esmerado servicio. Sabe hacer cocktails, ponches y todo lo que le pidan. Tiene referencias de casas conocidas. No se coloca menos de $25.00. Telf. F-6232.

SE DESEA COLOCAR UN JAPONES joven, de criado de mano, para casa particular, experto en todo servicio. Tiene buenas referencias. Llame: A-9814.

SE DESEA COLOCAR UNA ESPAñola, para criada de cuartos. Sabe coser y lavar ropa fina. Informes: Neptuno 237. Preguntar por Adela.

CRIADO ESPAÑOL SE OFRECE CON buenas referencias de casas conocidas; cumplidor de su deber, en el servicio de la mesa; sabe planchar ropa de caballero y hacer «coteles». Teléfono M-4363. Estéban.

SE DESEA COLOCAR UNA MUCHAcha española de criada de manos o cocinar y limpiar, si es corta familia. Llamar: F-5084.

SE DESEA COLOCAR UN ESPAÑOL para camarero, en casa de huéspedes u hotel, o para criado de mano, en casa particular. Tiene referencias y sabe cumplir con su obligación. Informes: Teléfono A-8642.

SE OFRECE CRIADO ESPAÑOL A casa particular, sirve a la rusa, hace coteles, sabe planchar ropa de caballero, sale a cualquier punto de la República, tiene inmejorables referencias. Telf. A-9795

JOVEN ESPAÑOL SE OFRECE PAra criado de mano, tiene referencias llame al teléfono A-9854.

SE OFRECEN

118 CRIADAS y CRIADOS

SE OFRECE UN ESPAÑOL, PARA criado de mano, acostumbrado a do el servicio fino. Tiene referencias de buenas casas donde trabajó largos años. Entiende de cocktails. Teléfono M-1047

SE OFRECE JOVEN PARA LIMpieza de cuartos y coser o también para lavar y planchar ropa fina teléfono M-3903 Informan de 8 en adelante.

DESEA COLOCARSE PARA CUARtos y costura una española. Sabe coser bien y bordar, es persona educada y tiene referencias de personas distinguidas. Telf. XO-1453.

SE OFRECE BUEN CRIADO ESPAñol habituado al servicio de buenas casas, tiene referencias excelentes de las mismas. Hace toda clase de cocktails. Informan Tlf. F-6266

JAPONES JOVEN DESEA COLOCARse de criado de mano para casa particular, experto en todo servicio Tiene buenas referencias. Llame: A-9814

DESEA COLOCARSE UN BUEN criado de mano peninsular habituado a todo fino servicio, y con esmeradas referencias de buenas casas. Voy a cualquier punto. Teléfono M-1959

119 COCINERAS y COCINEROS

SE DESEA COLOCAR UN CHINO cocinero, cocina a la criolla española y americana, buen repostero con buenas referencias. También sale al campo. Informan Zanja No. 8 2o piso preguntar por José Chang teléfono M-4339

SE DESEA COLOCAR UN MUCHAcho español para cocinar y entiende repostería o de criado de mano. La dirección: Juan Romero, Tirri 36, A. Matanzas.

DESEA COLOCARSE COCINERA ESpañola en casa comercio o particular meiana edad. Ha trabajado muchos años en Europa y en Cuba con las mejores familias, hace postres, va a los repartos, buenas referencias. Lola: M-3339.

SE OFRECE BUEN COCINERO CHIno repostero, cocina criolla, española y americana, tiene muchos años práctica en la cocina. Informan llamando por teléfono M-4568 con buenas referencias.

SE OFRECE UNA COCINERA, DE mediana edad, con buena sazón, para cocinar a matrimonio solo o corta familia. También para criada de mano. Sale a los repartos o en La Habana. Tiene referencias y duerme en el acomodo o fuera. Telf. M-1149.

SE OFRECE UN COCINERO DE COlor. Tiene buenas referencias. Informes: Maldonado, Crespo y Colón, barbería.

SE OFRECE COCINERO Y REPOStero. Trabajo en casa particular, hotel, casa de huéspedes o finca. Tiene referencias de años y sale a cualquier lugar. Informes: Aguila 231: M-1149.

SE OFRECE UNA JOVEN ESPAÑOla, para cocinar y limpiar, si es corta familia, o para criada de mano. Informes: Soledad número 18, moderno, esquina a San Miguel.

SE OFRECE UNA JOVEN ESPAÑOla, para cocinar y limpiar a cortta familia. No se coloca menos de 15 pesos. Telf. I-6445.

SE DESEA COLOCAR UNA COCINEra española, de mediana edad, sabe de repostería. Tiene referencias y duerme en el acomodo. Telf. F-6000.

DESEA COLOCARSE UNA EXPERta cocinera de color, con referencias. Informan A-6337

SE OFRECE UNA JOVEN ESPAÑOla para cocinar y limpiar para corta familia o para cocinar solo, prefiere la Habana M-4377

SE DESEA COLOCAR UNA SEÑORA española de mediana edad para cocinar y una muchacha para limpiar. Telf. F-7232.

SE OFRECE UNA COCINERA REpostera de color inglesa, que sabe también a la criolla. Telf. U-6792

DESEA COLOCARSE UNA COCINEra de color, no le importa hacer pequeña limpieza si es corta familia, o para criada o manejar solamente. Tiene referencias, informan F-7261.

DESEA COLOCARSE PARA CORTA familia una cocinera española de 38 años; buenas referencias, hace limpieza. Aceptaría también de criada; no menos de $15.00, Consuelo. M-3339.

SE DESEA COLOCAR UNA SEÑOra española de cocinera; entiende algo de repostería, tiene recomendaciones, no duerme en la colocación; no menos de $15.00. Telf. F-2523.

SE OFRECE UNA ESPAÑOLA PAra la limpieza; sabe de cocina, no le importa hacer algún lavado. Si es matrimonio solo, cocina y limpia. Telf. FO-9281.

DESEA COLOCARSE UNA EXPERta cocinera repostera de color; cocina toda clase de comida y pastelería, repostería fina; trabaja en hotel y particular, tiene referencias; trabaja con ayudante y sin él, gana buen sueldo. F-3027.

SE DESEA COLOCAR UNA JOVEN de color, para cocinar y limpiar. Tiene buenas referencias. Informes: Calle A. número 166, entre 17 y 19, Vedado. Telf. F-6055.

SE OFRECE UNA ESPAÑOLA, MUY buena cocinera y repostera. Tiene referencias. Sueldo: $25.00, en adelante. Informes: M-3867.

SE DESEA COLOCAR UNA ESPAÑOla, para cocinar. Si es corta familia no le importa hacer alguna limpieza. Telf. F-6108.

SE DESEA COLOCAR UNA SEÑOra de color, para cocinar, lo mismo para La Habana, que para las afueras. No tiene pretensiones. No se coloca menos de 10 pesos. Telf. U-2988.

DESEA COLOCARSE UN BUEN COcinero y repostero, inmejorables referencias. Telf. F-7312.

SE DESEA COLOCAR UNA COCINEra española, de mediana edad. Cocina toda clase de platos finos y entiende de repostería. Es limpia, trabajadora y sabe cumplir con su obligación. Sueldo: de 15 pesos en adelante. Telf. A-9200.

SE OFRECE SUPERIOR COCINERO español. Cocina criolla, española y francesa, repostería, pastelería y helados, agradable sazón. Es limpio y económico en la cocina. No es salcochador. Es hombre solo, sale al campo y desea casa particular. Informes: Antonio Vega. Telf. M-5025.

SE DESEA COLOCAR UN JOVEN español, para criado u otro trabajo. Es práctico en el servicio y no le importa ir al campo. Informes: Telf. A-6930.

SE OFRECE UNA EXPERTA COCInera y repostera, hace toda clase de postres. Ha trabajado con familia extranjera y no le importa ir a los repartos. Tiene buena referencia de donde ha trabajado. Telf. U-6946.

SE DESEA COLOCAR UN COCINERO y repostero, español, en casa particular. Sabe cocinar a la criolla, francesa y americana. Tiene buenas referencias. Telf. F-2131.

SE DESEA COLOCAR UNA COCINEra y repostera, del país. Tiene referencias de familias conocidas y duerme fuera. Telf. A-7665.

SE DESEA COLOCAR UNA ESPAÑOla, para cocinar y limpiar a corta familia. Tiene buenas referencias. Informes: Telf. I-5128.

SE DESEA COLOCAR UNA JOVEN española, para cocinar sólo o limpiar. Es cocinera y repostera. Tiene buenas referencias y no duerme en la colocación. Telf. M-5277.

COCINERO ESPAÑOL REPOSTERO, re primera desea casa particular o comercio, verdadero maestro en el arte. No tengo familia. Pregunten por Manuel de 9 a 6 p.m. Teléfono I-6411

SE DESEA COLOCAR UNA ESPAÑOla, para cocinar. Sabe cumplir con su obligación. Informes: Telf. M-2080.

SE OFRECEN

119 COCINERAS y COCINEROS

SE OFRECE UN CRIADO ESPAÑOL tiene cartas de referencia de buenas casas, duerme en la colocación. Sirve mesa a la rusa y americana. Informan teléfono M-9101

SE DESEAN COLOCAR DOS JOVEnes españolas, una para cocinar y otra para cuartos o comedor. Tienen referencias y saben su obligación. Telf. FO-7825.

SE OFRECE UNA SEÑORA ESPAñola, de mediana edad, para cocinar. No le importa ayudar algo en la limpieza. Informes: U-6946.

SE DESEA COLOCAR UNA ESPAñola de mediana edad para la cocina sola, la sabe trabajar, no le importa dormir en la colocación. Desea casa seria. Tiene referencias. Teléfono F-3254.

SE OFRECE UNA BUENA COCINEra con magníficas referencias, entiende de Repostería. Informes Herrera, 5a No. 110 esquina 10. Vedado. Teléfono F-3019.

DESEA COLOCARSE UN JOVEN DE ayudante de cocina, tiene referencias. Preguntar por Luis. Teléfono F-6244

SE DESEAN COLOCAR DOS JOVEnes de color, una cocinera y entiende de repostería; la otra de criada de mano o de cuarto. Tienen referencias, duermen en la colocación y van al campo. Telf. FO-3156.

SE DESEA COLOCAR UN COCINEro y repostero, de color, que trabajó en el hotel «Cabarroy», San Diego de los Baños. Informes: Zanja 108, altos. Telf. U-6641.

SE DESEA COLOCAR UN JOVEN de color, de cocinero y repostero. Sabe cumplir con su obligación. Telf. F-6275.

SE DESEA COLOCAR UNA JOVEN de color, para cocinar, entiende de repostería, o lo mismo para lavar. Tiene referencias y sale fuera de la ciudad. Telf. F-6093.

SE OFRECE UNA MUCHACHA ESpañola para cocinar y limpiar, es formal y trabajadora; tiene buenas referencias; duerme afuera. Teléfono M-1544.

DESEA COLOCARSE ESPAÑOLA JOven para cocinar y limpiar o por horas; duerme fuera o en la colocación. Informan: San Ignacio 74.

SE DESEA COLOCAR UNA SEÑOra joven, española, de cocinera. No duerme en la colocación y desea familia de moralidad. Tiene buenas referencias, si las necesitan. Informes: Telf. M-4712.

SE DESEA COLOCAR UNA ESPAñola para cocinar o limpiar o manejadora; tiene referencias; no le importa salir fuera. Teléfono X-2502.

JOVEN INGLESA PARA COCINAR no duerme $15.00, pagándole los viajes y otra para limpiar por horas, no duerme, tienen referencias. FO-7902

SE DESEACOLOCAR UNA JOVEN de color para cocinar, hace toda clase de comida y dulces, hace plaza si no es buen sueldo no llamen, duerme fuera. Teléfono F-5712.

SE DESEA COLOCAR EN CASA particular un buen cocinero y Repostero joven chino sabe cocinar bien criolla, española y americana, repostería y pastelería muy limpio tiene buenas referencias. Informan: M-5025

UN BUEN COCINERO REPOSTERO, joven chino, cocina criolla, española, muy buen sazón; sabe cumplir con su obligación, tiene buenas recomendaciones. Informan Reina 73. Teléfono A-9200; pregunte por Rafael. Desea colocarse casa particular.

UNA COCINERA INGLESA REPOStera, sabe cocinar a la criolla, tiene buenas referencias; no duerme en la colocación. FO-3353.

SE OFRECE UN JOVEN CHINO COcinero repostero; sabe cocinar muy práctico a la criolla y española, muy limpio; tiene buenas referencias de casas particulares. Informes por teléfono M-4104.

UNA SEÑORA ESPAÑOLA DESEA colocarse para cocinar y limpiar a corta familia y le gustan los repartos, tiene referencias. Oficios, bodega esquina Sol. Teléfono M-4809.

DESEA COLOCARSE UNA BUENA cocinera; tiene referencias buenas; duerme o no en la colocación; es limpia y de buen carácter. M-3339.

SE DESEA COLOCAR UNA ESPAñola para cocinar y limpiar a matrimonio solo, tiene buenas recomendaciones Telf. F-4747

DESEA COLOCARSE JOVEN COCInero repostero, cocina a la criolla tiene referencias. M-7775.

SE DESEA COLOCAR UN JOVEN español, de cocinero en casa particular. Cocina a la francesa, española, americana y criolla, pastelería, repostería y helados y hace pan. Tiene buenas referencias. Informes: Telf. F-5884.

SE DESEA COLOCAR UN BUEN maestro cocinero y repostero, joven, chino. Cocina criolla, española y francesa, siempre muy limpio y sabe cumplir con su obligación. Tiene recomendaciones y desea colocarse en casa particular. Informes: Manrique 102 y 104. Telf. U-2902.

SE OFRECE UNA JOVEN ESPAñola, de cocinera y repostera y hace plaza. Buen sueldo. Tiene referencias. Telf. F-6150.

SE DESEA COLOCAR UNA JOVEN de color, para cocinar solo. Sabe cocinar bien y cumple con su obligación. Tiene un niño, sale al mediodía y duerme en la colocación. Tiene referencias. Sueldo: 15 pesos. Telf. F-6131.

SE DESEA COLOCAR UNA MUCHAcha española, para cocinar y limpiar a matrimonio solo. Informes: Telf. F-6242.

SE DESEA COLOCAR UNA JOVEN española, de mediana edad, para cocinar y limpiar a matrimonio solo. Tiene referencias. Pretende ganar 15 pesos. Telf. M-2522.

SE OFRECE UN CHINO, COCINERO y repostero para casa particular. Sabe cocinar muy práctico a la criolla y española. Tiene referencias y sabe cumplir con su obligación. Informes: San Rafael y Campanario, bodega de chinos. Telf. M-4104.

SE OFRECE UNA COCINERA, DE mediana edad, con buena sazón, para cocinar a matrimonio solo o corta familia. También para criada de mano. Sale a los repartos o en La Habana. Tiene referencias y duerme en el acomodo o fuera. Telf. M-1149.

COCINERO ESPAÑOL DESEA COLOcarse casa particular en los repartos en el interior cocina cubana, española, americana, repostero, con referencias de casas en que ha prestado sus servicios. Teléfono M-6894.

DESEA COLOCARSE UNA BUENA cocinera y repostera española, en casa de moralidad, sabe cumplir bien su obligación, cocina española y criolla, tiene referencias. Informan: Manrique 135 entre Salud y Reina.

SE DESEA COLOCAR UN ASIATICO maestro cocinero y repostero, en casa particular. Cocina a la criolla, española y americana. Tiene muy buenas referencias y va al campo. Informes: Zanja número 8, tercer piso. Preguntar por José Chang. Teléfono M-4339

SE OFRECE COCINERA REPOSTERA, conoce perfectamente el oficio, tiene los mejores informes, viajes pagos. Puede dormir en la casa o fuera. Desea familia de moralidad. Informes: U-6911.

COCINERO CON REFERENCIAS DE las casas que ha trabajado se ofrece para casa particular, va a barrios extremos y al campo si pagan los viajes. Teléfono M-4309 bodega

SE OFRECEN

119 COCINERAS y COCINEROS

SE OFRECE BUEN COCINERO ESpañol sabe las tres cocinas, repostería pastelería y helados agradable sazón, limpio y económico en la cocina, es hombre solo. Sale al campo Antonio Vega M-5025.

SE DESEA COLOCAR UNA ESPAñola de mediana edad para cocinar lleva tiempo en el país, tiene referencias, no duerme en el trabajo. Para informes calle 23 No. 457 entre 12 y 14, teléfono F-6164.

SE DESEA COLOCAR UN ASIATICO cocinero y repostero en casa particular. Sabe cocinar a la criolla, española y franesa. Tiene referencias y sabe cumplir con su obligación. Teléfono M-4774.

SE OFRECE BUEN COCINERO CHIno repostero, cocina criolla, española y americana, tiene muchos años práctica en la cocina. Informan llamando por teléfono M-4568 con buenas referencias.

120 MANEJADORAS

DESEA COLOCARSE UNA JOVEN blanca para manejadora o criada de mano, tiene referencias de buenas casas. Teléfono M-1959.

YOUNG ENGLISH SPEAKING COlord girl, desires position as nurse maid. Has good references. Telf. F-4186.

SE OFRECE UNA MUCHACHA ESpañola seria, para manejadora o criada de mano. Tiene buenas referencias. Telf. A-6021.

RELIASE JAMAICAN WOMAN SEEKS position as nurse or childdrens maid, Call Phone, F-3535.

SE OFRECE PARA NIÑOS, UNA JOven formal y mayor de edad, en casa de buen trato. Informes: Telf. M-4363.

SE DESEA COLOCAR UNA MUchacha inglesa de manejadora o de cuartos, sabe su obligación, tiene referencias. F-4489

123 COSTURERAS y MODISTAS

SE OFRECE UNA MUCHACHA ESpañola, para coser en casa particular. No le importa limpiar algunas habitaciones. Tiene todas las referencias necesarias. Telf. M-5354.

SE DESEA COLOCAR UNA MODISta española, en casa particular. Sabe cortar por figurín. No le importa hacer alguna limpieza. Tiene referencias .Telf. M-8174.

SE OFRECE JOVEN DEL PAIS PARda, con buenas referencias para modista, corta por medida; hace alguna limpieza, no menos de $15. Informes: FO-1077.

124 LAVANDERAS

SE OFRECE UN CHINO LAVANDEro para casa particular. Vive en Zanja No. 3. altos, Manuel Liau.

SE OFRECE JOVEN DE COLOR PAra lavar y hacer pequeña limpieza o cocinar. Telf. F-6185.

125 CHOFERES

SE DESEA COLOCAR UN CHAUFfeur español con 16 años de práctica. siempre particular. Telf. M-4744

NECESITO UN CRIADO Y UN chauffeur, con referencias, sueldo: 25 pesos. También necesito una mecanógrafa para Oficina y un ayudante, un cocinero, y un jardinero carpintero $20 Compostela 58 Agencia.

SE DESEA COLOCAR UN CHAUFfeur joven blanco cubano, para casa particular o de comercio. Tiene referencias: FO-2766. Bienvenido Mestre

DESEA COLOCARSE UN CHAUFfeur español. Tiene referencias. Informan teléfono FO-2847

CHOFER ESPAÑOL DESEA COLOcarse en casa particular o comercio, con buenas referencias de las casas que trabajó. Muy cuidadoso del automóvil. Darán razón por el teléfono M-4318.

SE DESEA COLOCAR UN CHOFER cubano, con experiencia y pocas aspiraciones. Llamar: Mario Rodríguez. Telf. U-6853.

SE DESEA COLOCAR UN CHOFER español, en casa particular o de comercio. Tiene buenas referencias de familias conocidas. Telf. FO-1414.

SE OFRECE UN CHOFER PARA casa particular o comercio. Tiene buenas referencias y sin pretensiones. Llame: Telf. A-7055.

DESEA COLOCARSE UN BUEN chauffeur experto en toda clase de máquinas y mecánica, sin pretensiones, y con esmeradas referencias de buenas casas. teléfono M-1959

SE DESEA COLOCAR UN CHOFER, en casa particular o de comercio. Tiene referencias. Informes: Telf. FO-3232.

SE OFRECE UN JOVEN ESPAÑOL, de chauffeur para casa particular, lleva 12 años de práctica, tiene buenas recomendaciones de casas donde trabajó. Telf. FO-1414, Antonio.

SE OFRECE UN CHAUFFEUR, TIEne muchos años de práctica y buenas recomendaciones de las casas donde ha trabajado. Telfs. F-6272 y F-6255

DESEA COLOCARSE CHAUFFEUR español con referencias en casa particular. Teléfono FO-3259 Angel Sainz.

SE DESEA COLOCAR CHAUFFEUR español con referencias, 10 años de chofer FO-3259 Angel.

126 JARDINEROS

DESEA COLOCARSE UN JOVEN ESpañol de jardinero o criado o fregador. Para informes calle 23 457, entre 12 y 14 teléfono F-6764

JAPONES JARDINERO DESEA COlocarse en casa particular o finca, tiene referencias. M-4258

SE DESEA COLOCAR JARDINERO español en casa particular, duerme afuera. Tiene referencias. Informes: FO-7922. Preguntar por Florencio.

129 OFICINISTAS

JOVEN MECANOGRAFO- TAQUIgrafo acepta primera proposición razonable teléfono I-6479

EXPERTA MECANOGRAFA, CON EXperiencia en trabajos de estadísicas y oficina en general, solicita empleo, sin pretensiones. Llamar: Telf. M-7730

DESEA COLOCARSE UNA JOVEN experta mecanógrafa para oficina o casa comercial, sin pretensiones, o para dependienta, telefonista, consultorio. Tiene buena presencia y referencias. Teléfono M-1959

MECANOGRAFA TAQUIGRAFA EN español inglés y alemán desea posición con buena firma o trabajo por horas. M. M. DIARIO DE LA MARINA.

121 OFERTAS VARIAS

SE OFRECE SEÑORITA ATRACTIva, de buena presencia para atender teléfono o dependienta en tienda. FO-7628 Srta. Lanz.

SE DESEA COLOCAR UN JOVEN del país para trabajos domésticos o para mensajero de bodega o botica, sabe andar bien en bicicleta, Luis. Telf. F-6264.

CUBANA BLANCA SE OFRECE PAra asistir enfermo en casa o clínica a para atender consultorio, tiene buenas referencias, preguntar al teléfono A5-5592

MANUEL BAEZ, FLORICULTOR. Especialidad en toda clase de trabajos de floricultura. Se hace cargo de arreglar jardines por horas; precios económicos. Calle M y Línea, Vedado. Teléfono F-6242.

FARMACEUTICA GRADUADA SOlicita regencia. Informes a Demestre, teléfono M-3932 de 1 a 5 p.m. Manila 5 E esquina a Monasterio. Cerro.

DOMINGO HERNANDEZ GONZAlez, cubano, blanco de 42 años residencia central «Alava», Banagüises Matanzas. Mecánico en general desea colocarse, sin pretensiones.

SEPTIEMBRE 3 DE 1937 — DIARIO DE LA MARINA — EJEMPLAR: 5 CENTAVOS

NOTICIAS DE FUENTE CHINA AFIRMAN QUE FUE BOMBARDEADA LA CIUDAD JAPONESA DE KAGOSHIMA, DE 177,000 HABITANTES, EN LA QUE CAUSARON CONSIDERABLE DAÑ

PANORAMA "PARADISIACO" DE LA U. R. S. S.

(De nuestra redacción permanente en París).

Sobre este tema, de un dramatismo sin precedentes, acaba de publicar «Le Journal» de París un vasto reportaje intitulado: «Nueva carreta en la U. R. S. S.», suscrito por P. A. Cousteau, muy informado siempre de todo cuanto se refiere a la «otra Europa». He aquí un resumen de esta documentación:

Ejecuciones recientes: Entre los ocupantes de la última carreta, figuran dos personajes tan caracterizados como Alexis Neyman, jefe del Ministerio de Relaciones Exteriores y su secretario Weemberg.

Suicidios: Existe en la U. R. S. S. la suicidiomanía endémica. Entre los últimos suicidios registrados, figuran el de Lukianoff, segundo secretario del Comité Ejecutivo Pan-Soviético de los Komsomoles y el de Feiberg, delegado de las Juventudes Comunistas en el Komintern. Recientemente uno y otro habían sido excluídos del Comité Ejecutivo del Komsomol y el **Pradva** les había acusado de espionaje. La persecución en estos momentos se dirige principalmente contra los miembros directivos de las Juventudes.

Rebelión de las Juventudes: En un resto de la dignidad, las Juventudes ofrecen resistencia al stalinismo. Los Komsomoles no habían expresado demasiado entusiasmo ante los últimos procesos y las ejecuciones consiguientes, y esto ha disgustado al zar rojo que—dice el articulista—«no se contenta con ver rodar la cabezas de sus enemigos: pretende además que ello suscite alegría y que todo el mundo se extasíe y le felicite». Para dar idea de la inquietud entre las Juventudes, basta citar el hecho de que Epichko, redactor de la «Bolchevisetskaya Smena», había escrito al día siguiente de la muerte de Tukatchewski la siguiente frase sacrilega: «nadie nos obligará al servilismo». Epichko y su amigo Lukine fueron inmediatamente presos bajo la inculpación de alta traición.

La «depuración» en los círculos literarios

A estas esferas se ha extendido también la persecución. El director de las «Ediciones del Estado», Nakoriakoff, ha sido «liquidado» por haber hecho distribuir por las librerías ejemplares de obras de autores heterodoxos. Boris Pilniak, tan exaltado por los comunistas extranjeros, es actualmente perseguido como «perro trotzkista» y «víbora lúbrica».

La liquidación de responsables: Todos los planes rusos fracasan; la producción en calidad y cantidad resulta inferior a la prevista, como ocurrió en la industria química, cuyos directores son es este momento objeto de persecuciones terribles. El más grave motivo de inculpación es que el plan de producción de ácido sulfúrico ha dejado de realizarse en un quince por ciento y faltan 37 mil toneladas para las necesidades del país.

Los contra-revolucionarios: Sin motivo alguno se ha detenido a un Obispo, doce sacerdotes, tres diáconos, dos religiosas, un antiguo aristócrata y ocho antiguos propietarios. Los motivos de tales detenciones son exclusivamente... políticos. No se trata con ello más que de compensar la persecución y matanza de trotzkistas. Cuando se asesina a la Izquierda hay que asesinar también a la Derecha para que la balanza quede equilibrada. Y no vale la pena en la U. R. S. S., país de suicidios y de procesos a puerta cerrada, de preocuparse grandemente de formular y menos de probar cargos fundamentados contra los inculpados.

La depuración de la flota: Noticias recibidas en París posteriormente al reportaje de P. A. Cousteau, informan que han sido detenidos el Jefe de las fuerzas navales, Almirante Orloff, y el Comandante de la Escuadra del Pacífico, Almirante Victoroff.

Testimonios de la «depuración soviética».

Jules Cotte publica en «La Republique» de esta capital una serie de artículos bajo el epígrafe de U. R. S. S. 1937», relativos a su experiencia vivida en Rusia. Su reacción es anterior y más fiel que las de Gide y Dorgelés. A pesar de ello, esta experiencia personal sombrea de horrores:

«Me acuerdo, dice, de los ejecutados el 2 de Febrero de 1937. Muchos de ellos residían en la misma casa que yo, trabajaban en las mismas oficinas del gigantesco palacio de la industria de Kharkoff. Un día, Rataichac, el magnate de los **trusts**, me mandó a visitar varias fábricas dispersas, en la Rusia meridional, para verificar la ejecución de los «seis puntos» de Stalin. Parecía muy adicto a él. No preveía el «séptimo punto»: el reposo último gracias a una bala en la nuca».

«Esto no es propio de un **gentleman**—escribía un inglés a propósito de las ejecuciones soviéticas. En efecto, no es un método conforme con las tradiciones británicas. Pero las condiciones rusas y marxistas no se basan en esta clase de tradiciones». El procedimiento de la «supresión» expeditiva es, pues, substancial en el paraíso de San Lenín.

Este es el panorama de la U. R. S. S.: persecución de trotzkistas, de Juventudes, de elementos intelectuales, de técnicos, de religiosos... Fuera de la camarilla de Stalin, que las depuraciones renuevan también incesantemente, todo el mundo tiene en aquel «paraíso» la vida pendiente de un hilo. Esto es la paz, la tranquilidad, el bienestar de la «otra Europa». Este es el régimen de felicidad que los «camaradas» moscovitas quieren implantar en el universo entero...

París, agosto 1ro. de 1937.

El periódico «New York Times» protesta de que el sistema de cuotas azucareras siga en vigor y se piense reanudarlas a fines de 1940

NUEVA YORK, Sept. 3. Viernes (AP.)—El «New York Times», en un editorial de hoy dice que la aprobación de la ley azucarera significa, entre otras cosas, que el Gobierno americano ha repudiado la libre competencia entre los productores de azúcares, pero insiste en mantenerla entre los refinadores.

«Esto no sólo no es consistente en principio, sino imposible en la práctica —dice «The Times»— puesto que las refinerías continentales americanas están inevitablemente controladas por el sistema de cuota a causa de que solamente pueden refinar el restringido volumen de azúcar que ahora se permite entrar en forma de crudos y pierden su derecho a comprar azúcar donde les plazca y en las cantidades que crean conveniente».

«Es importante observar —dice «The Times»— que aunque el sistema de cuotas azucareras se presentó originalmente como una medida de emergencia en vista de las caóticas condiciones que prevalecían en 1934; no solamente se reanuda ahora, sino que tanto el Presidente como el Congreso parecen pensar en continuarla después de 1940.

LAS TROPAS DE CHIANG KAI-SHEK HAN SIDO DERROTADAS AYER EN CHAHAR

Los japoneses ocuparon toda la zona de las 117 millas del ferrocarril de Peiping-Kalgan, corredor de Mongolia

El corresponsal califica de desastrosa la derrota que fué inferida al generalísimo chino y dice no haber visto en aquella zona más que puentes volados y aldeas arrasadas

HWAILAI, Provincia de Chahar, China, septiembre 2. (The N. Y. Herald Tribune).—Los ejércitos japoneses, avanzando desde el Norte y el Sur, han completado las ocupación de toda la zona de ciento diecisiete millas del ferrocarril de Peipín, a Kalgan, suministrándole una desastrosa derrota a las fuerzas del generalísimo Chian Kai Shek, que defendían a este estratégicamente importante corredor a Mongolia.

Siguiendo el rastro del avance japonés, a través del pétreo paso de Nankou, el Corresponsal cruzó por una región desolada llena de puentes volados, aldeas en ruinas y numerosos cadáveres chinos Todo este cuadro pavoroso relata con más fidelidad que las palabras el tesón y valor con que los chinos defendieron los accesos más bajos del pase a pesar del incesante bombardeo japonés, el colapso de la resistencia china después de una quincena de cruenta lucha y finalmente la huída precipitada de los bombardeadores japoneses hacia el Oeste.

Este Corresponsal llegó a Whailai, mitad del camino entre Peipín y Kalgan, dos días después de los japoneses y presenció el arribo del primer tren militar japonés desde Kalgan, capital y ciudad clave de la provincia de Chahar, efectuando oficialmente la confluencia de dos ejércitos japoneses.

El Corresponsal conoció al general Itagaki, ídolo y comandante de las fuerzas victoriosas japonesas quien sorprendió al escritor con la franqueza de sus conversaciones.

Cuando le prguntó perfuntoriamente cuál era el próximo objetivo japonés el general Itagaki no respondió con la clásica respuesta «ese es un secreto militar». En su lugar asombró al interrogador contestando sin rodeos: estamos considerando dos cursos de acción: Primero continuar avanzando hacia el Oeste en dirección a Pao Tow (Terminal del Ferrocarril de Peipín a Suiyuán) o, segundo, avanzar a Tung Kwang en la provincia de Shensi, vía Taiyuán, Capital de Shansi»

Un avance japonés hacia Pa Tow, estaría en concordancia con los deseos japoneses de flanquear la Mongolia Exterior. Un avance a través de las barreras montañosas de Shansí, rica en carbón y minerales, a la ciudad que históricamente es considerada la puerta de Asia Central, sería una empresa formidable.

Entre Peiping y Tawailai, una extensión de 51 millas, la guerra ha dejado huellas terribles. Nankow, una ciudad de 15 mil habitantes, al pie del paso, ha sido abandonada por todos menos unos cuantos. Tiendas y casas han sido saqueadas por los chinos en su retirada. Las calles, ripiadas por la metralla, están llenas de tropas japonesas. Todo el camino hacia Kwailai representaba un espectáculo similar de desolación. En una aldea rural de tres mil, el único habitante era un marrano suelto. Las calles estaban sembradas de material de guerra abandonado por los chinos en su apresurada retirada.

Gran cantidad de yelmos alemanes comprados por Nanking en Alemania, a crédito, también, estaban regados cerca de donde sus dueños habían caído siendo éstos recogidos ávidamente por los japoneses como souvenirs. Ni un pueblo, ni las más insignificantes aldeas a lo largo de esta ruta, dejó de sufrir las consecuencias del bombardeo.

Estaciones ferroviarias, y comercios desbaratados por la metralla eran vistas familiares. Un proylectil de cien libras hizo blanco en un templo desmoronando las paredes pero dejando intacto y sereno entre las ruinas, al Dios de la aldea. Mientras tanto las cosechas ya maduras están sin recoger en los campos adyacentes.

En su retirada los chinos volaron virtualmente todos los puentes y el túnel principal del paso de Nankou está congestionado con los restos de ocho locomotoras americanas que fueron dinamitadas en él. Estas tácticas demorarán el tráfico ferroviario por una quincena, pero los japoneses están moviendo su material de guerra en carretas, a lomo de burros y en camiones, los que atraviesan los desfiladeros de las montañas en procesión interminable.

Kwailai, una ciudad cerrada de 20.000 habitantes, fué, al parecer, el blanco especial de los aviones japoneses pues la ciudad está llena de abismales cráteres. Además de miles de japoneses sólo unos cuantos viejos chinos quedan en la ciudad, los que lastimeramente bambolean banderas japonesas.

Un cuerpo de propaganda está avanzando a través de este campo de desolación colocando afiches con la siguiente leyenda «no tengáis miedo a los soldados japoneses Apoyad el nuevo orden».

SUICIDIO EN UKRANIA

MOSCOU, septiembre 2. (AP). —El periódico Pravda informa que el jefe de gobierno de la república de Ukrania Panas Petrovich Liubchenko, se ha suicidado debido a sus relaciones con los elementos anti-soviéticos.

Los seis aviadores soviéticos que salieron en el monoplano N-209 del aeródromo de Moscú para realizar un vuelo a los Estados Unidos, vía el Polo Norte, desapareciendo poco después de haber pasado por el extremo del eje del mundo. Son, de izquierda a derecha: N. J. Galkovsky, telegrafista; N. G. Kastanaev, segundo piloto; Segismundo Levaneffsky, primer piloto; G. Pobezhimov, mecánico; N. N. Godovokov, mecánico y V. I. Levchenko, navegante

Las fuerzas japonesas bombardean modo terrible las posiciones chi causando en ellas enorme mortan

Los nipones, aun reconociendo que sus anteriores anuncio de la ocupación de Paoshan fueron prematuros, informan sus tropas se acercan a esa posición. Gran resistencia

SHANGHAI, septiembre 3. (Por Morris J. Harris, corresponsal de la Associated Press.)—Noticias sin confirmar según las cuales los aviones de bombardeo chinos han llevado la guerra al Japón y bombardearon a Kagoshima en la isla de Kyushu han causado gran excitación.

Hasta ahora la noticia no se ha recibido por ningún otro conducto salvo el chino y las autoridades extranjeras la ponen muy en duda Sin embargo, se recuerda que los chinos poseen poderosos bombardeadores de gran radio y que en distintas ocasiones amenazaron con cruzar el mar Amarillo para atacar al Japón.

Kagoshima, ciudad de 177,000 habitantes, se halla en el extremo sur de Kyushu, a unas 600 millas en línea directa de Nanking, probablemente la base aérea china más próxima.

La actividad aérea china ha dislocado seriamente los planes japoneses para desembarcar una enorme expedición a lo largo del Yangtzé. Los funcionarios japoneses siguen diciendo que la gran ofensiva comenzará de un momento a o... ro no han revelado cuándo.

Dicen que han sido dese... dos 200 cañones de grueso para derribar todas las defen... nas.

Durante el día de hoy lo... bardeadores japoneses cont... operando cerca de las líneas fensa de los soldados de in... de Marina americana e ing... el establecimiento internaci... Shanghai, poniendo en pelig... chas fuerzas.

El mando japonés ha no... a las autoridades inglesas qu... nuarán esos raids y les acons... retiren las fuerzas de las ... nes avanzadas.

La batalla principal por la... sión de Shanghai continuó ... el día a lo largo del frente de... llas entre Woosung y Liuho a 20 millas al norte y noro... Shanghai con gran derroc... hombres y municiones pero... riación militar decisiva. Los ... ses dicen haber logrado algu... nancias pero lo niegan los c...

Dentro de las áreas ext... de Shanghai el peligro para ... das de los extranjeros ha m... cuando las autoridades de ... cesión francesa anunciaron brote de cólera había sido do... Hasta ahora ningún extran... contraído esa enfermedad.

A la puesta del sol las esc... de bombardeo japonesas c... enormes pérdidas de vidas y ... dos daños a las propiedades en los alrededores de las línea... ricanas.

La desesperada resistencia chinos a lo largo del frente Yangtzé ha impedido al ejér... ponés penetrar en el inter... dos semanas los japoneses h... nado algo más que un salien... preparar la gran ofensiva ... comandantes anuncian que ... con la resistencia de los ch... esa área.

Los japoneses aunque adm... que sus anteriores anuncios ... captura de Paoshan fueron ... turos informan que sus tr... acercan a esa ciudad amural... poco al noroeste de Woosun... confluencia de los ríos Ya... Whang Poo.

Liuho en la extremidad oc... del frente de batalla del ... también ha sido escena de ... rados combates. Los buques ... rra y escuadrillas aéreas ja... sometieron a la ciudad a u... vastador bombardeo, pero sin que los chinos se replegaran truir la moral del enemigo.

EL CICLON QUE AZOTO A HONGKONG HA OCASIONADO MUCHAS PERDIDAS DE VIDAS Y CONSIDERABLES DAÑOS MATERIALES

HAN LLEGADO A HAMBURGO JOVENES FALANGISTAS DE LA ESPAÑA NACIONALISTA

BERLIN, Sept. 2. (The N. Y. Herald Tribune).—Ciento catorce miembros de la asociación española juvenil «Falange Española Tradicionalista», llegaron a Hamburgo hoy a bordo del barco alemán «Cap Norte». También estaba a bordo del general Wilhelm Faupel, ex embajador alemán ante el Gobierno de Franco, quien regresa a Alemania.

Los jóvenes falangistas vienen a este país para una estadía de cuatro semanas como huéspedes de la Juventud Hitleriana. Continuarán viaje a Berlín mañana y asistirán al Congreso del Partido Nazi en Nuremburgo la próxima semana. Los jóvenes fascistas, que cuentan de catorce a dieciocho años, proceden de las treinta y cinco provincias ocupadas por las tropas franquistas.

TRES AVIONES RUSOS HAN LLEGADO A SIBERIA PARA LA BUSCA DE LEVANEFSKY

BARROW, Alaska, septiembre 2. (AP.)—Tres aviones rusos de los que buscan al aviador Levanefsky, llegaron hoy a Cabo Pelania, Siberia, procedente de Amderma, preparándose para efectuar un nuevo recorrido de las zonas árticas para fijar el paradero de los aeronautas extraviados en la ruta del Polo a Alaska.

Los muertos fueron muchos porque millares de chinos viven en botes que han sido destrozados casi todos

La destrucción de la bahía de Hongkong ha revestido mayor importancia porque se hallaba congestionada de barcos de todas clases que habían huído de los peligros de la guerra

HONGKONG, septiembre 2. (AP.) Un tifón con viento de 125 millas por hora ha azotado a Hongkong y a las comunidades de la costa china durante el día de hoy, causando víctimas que se supone pasan de 500 y que pueden llegar a ser de miles.

Los grandes buques de pasajeros fueron lanzados contra la costa, y muchos incendios se registraron en los congestionados barrios chinos de Hongkong, cortando la retirada a muchos habitantes que perecieron carbonizados.

Se calcula que el número de víctimas entre los miles de chinos que viven en pequeñas embarcaciones ha tenido que sr muy grande, pues los botes fueron hechos pedazos contra el malecón y la costa.

Los mensajes de auxilio procedentes de buques que han encallado hacen temer que haya pérdidas importantes de vidas en el mar.

La destrucción de la bahía de Hongkong ha sido especialmente de gran importancia a causa de que el puerto estaba congestionado de barcos de todas clases que se habían reunido aquí huyendo de los peligros de la guerra chino-japonesa.

Entre los grandes barcos que rompieron amarras y se fueron sobre las rocas se encuentran el «Asama Maru», de 16.875 toneladas, y el trasatlántico italiano «Conte Verdi», de 18.765 toneladas, uno de los más hermosos que hacen la travesía de Europa al Lejano Oriente. Se cree que ambos podrán ser puestos a flote.

El vapor de pasajeros holandés «Van Heutz», de 4.552 toneladas, se ha perdido totalmente. Dos buques ingleses, el «Mausang» y el «Boong Court» así como el barco chino «Queton» se hundieron, lo mismo que el «Hunan» que tenía a bordo a 1.200 chinos fugitivos de Shanghai. Por lo menos se cree que se han hundido veinte barcos.

La fuerza del viento causó enormes daños en toda el área de esta colonia de la corona inglesa y llenó de agua los barrios bajos de la ciudad.

Macao, colonia portuguesa a 60 millas al Oeste de ésta, también sufrió muchos daños.

Los instrumentos del Observatorio cesaron de funcionar después de registrar una velocidad del viento de 125 millas por hora.

Los barrios bajos de Hongkong están destruídos. Docenas de edificios han quedado sin techumbre, todas las vidrieras de los establecimientos están destrozadas y las calles se ven llenas de automóviles destruídos.

La policía y los aduaneros ingleses, que organizaron el salvamento, realizaron heróicos esfuerzos para recoger a los náufragos de las pequeñas embarcaciones que se habían encallado, y salvaron a centenares de chinos.

El «Van Teutz» encalló en la isla Green, a la entrada de la pintoresca bahía de Hongkong. Témese por la vida de los 200 tripulantes y pasajeros del vapor.

El vapor chino «An Lee» rompió las amarras, y se lanzó sobre los buques de guerra ingleses «Suffolk», «Duchess» y «Diamond» antes de quedar destrozado en el camino de Praya.

Numerosas casas se derrumbaron, enterrando a sus ocupantes. Más de cincuenta chinos murieron al derrumbarse una manzana de casas en Tai Po. En muchos muelles las obras de piedra cedieron a la fuerza de las olas.

La tormenta ha venido a aumentar la aflicción que estaba causando la epidemia de cólera que costó la vid a 219 personas.

Las autoridades temen que el resultado de este tifón sea aumentar el peligro de la propagación de esa terrible enfermedad.

REGRESARA A MEXICO EL DELEGADO DE SU SANTIDAD MONSEÑOR RUIZ Y FLORES

MEXICO, septiembre 2. (The N. Y. Herald Tribune). — Monseñor Leopoldo Ruiz y Flores, delegado papal en México y Arzobispo de Morelia, que es la capital de Michoacan, Estado en donde nació el presidente Lázaro Cárdenas, volverá a México este mes después de cinco meses de exilio en San Antonio, Texas.

El retorno de Monseñor Ruiz se debe principalmente a las gestiones del nuevo Arzobispo de México, Monseñor Luis Martínez, que es amigo personal de Cárdenas y fué obispo auxiliar de Monseñor Ruiz. Las relaciones entre la Iglesia y el Estado han mejorado notablemente en México.

Fué descubierto por los japoneses el misterio de las "ametralladoras fantasmas" que tanto daño les hacían

Después de la ocupación de los principales muelles y otros lugares de desembarco de Shanghai, los japoneses anuncian que no pueden ser utilizados por buque extranjero alguno

Grave Masaryk, que fué Presidente de Checoeslovaquia

El anciano estadista, que cuenta 87 años de edad, se hallaba ayer moribundo

PRAGA, Checoeslovaquia, septiembre 2. (The N. York Heral Tribune). Thomas G. Masaryk, Presidente libertador de Checoeslovaquia, de 87 años de edad, estaba esta noche a las puertas de la muerte en el viejo castillo feudal de Lany, cerca de Praga. El castillo fué dado por vida al primer Presidente checo por el Gobierno cuando el anciano estadista se retiró de la vida pública hace dos años.

Masaryk sufrió un ataque cardíaco anoche y varios especialistas fueron urgentemente al castillo de Lany, logrando revivirlo. Durante la tarde sufrió otro relapso, pero los últimos boletines de esta noche dicen que ha mejorado un poco.

El Dr. Masaryk sufrió un ataque en 1924 y esa enfermedad contribuyó a su retiro a la vida privada después de haber sido Presidente de Checoeslovaquia desde la inauguración de la República en 1918.

En vista de la edad avanzada se considera muy grave el estado del ex Presidente. Junto a él están sus dos hijos.

El Presidente Eduardo Benes y otros altos funcionarios del Gobierno checo visitaron hoy el castillo de Lany, para ofrecer sus respetos al ilustre enfermo.

SE IGNORA LA SUERTE DE CATORCE TRIPULANTES DEL «TARPON» QUE SE HUNDIO

CIUDAD DE PANAMA, septiembre 2. (AP.)—Varios buques salvaron a nueve tripulantes del vapor «Tarpon», que se hundió hoy. Otros tres ganaron la costa a nado y dos cadáveres fueron recogidos.

Mientras tanto, se continúan haciendo esfuerzos para salvar a los restantes que se cree son otros catorce.

Cuatro guardacostas y varias pequeñas embarcaciones están explorando el mar.

ENVIAN REFUERZOS

LONDRES, sept. 2 (AP).—Se anuncia que tanto Francia como la Gran Bretaña enviarán refuerzos al Mediterráneo occidental con el fin de reprimir las actividades de un submarino misterioso que está atacando a los mercantes en aguas españolas.

«Las interminables luchas de los grupos, el régimen de soborno, la creación de intereses, el imperceptible paso de un status de emergencia a un status permanente, todo se combina para que esto sirva de ejemplo instructivo acerca de lo que sucede bajo el control del Gobierno».

SHANGHAI, septiembre 2. (The N. Y. Herald Tribune).—El Estado Mayor nipón reveló hoy haber solucionado el misterio de las «baterías fantasmas» chinas que reaparecen taumatúrgicas después de haber sido localizadas y demolidas por los bombordeos japoneses. Mucho resentimiento y exasperación ha causado entre los japoneses esas baterías fantasmas en Poo Tung, al otro lado de Shanghai, en el río Whang Poo, en la vecindad de la estación de radio y otros sectores.

Un militar japonés, finalmente, descubrió que era costumbre de los chinos emplazar sus baterías protegidos por la oscuridad de la noche y disparar hasta el amanecer. Durante este tiempo los aviones japoneses determinaron el exacto emplazamiento de las baterías chinas. Al amanecer los chinos retiraban sus baterías, pero dejando en su lugar «cañones de madera». Estos, habiendo sido marcados para ser objeto de bombardeos nipones, fueron hechos añicos por los proyectiles japoneses durante el día. A menudo los nipones llenos de asombro notaban cómo las baterías por ellos destruídas, volvían a hacerse sentir a la noche siguiente.

Los japoneses manifiestan que otra treta de los chinos que los mortifica y exaspera en extremo, es el fuego de artillería que hace un tren blindado chino, que durante las horas del día permanece escondido en un túnel para surgir de noche, castigando duramente con sus cañones las posiciones niponas en el Norte de Shanghai. Sus proyectiles han causado gran estruendo en el distrito japonés de Hang Kew. Esta treta es una repetición, en mayor escala, de la táctica empleada por los chinos en 1922, cuando un tren blindado bombardeó de noche varias partes de Hong Kew.

Ocupados los muelles de Shanghai

SHANGHAI, septiembre 2. (The N. Y. Herald Tribune).—Después de la ocupación japonesa ayer de los principales muelles y lugares de desembarco inmediatamente río abajo del centro comercial de Shanghai por los buques mercantes convertidos en transportes militares trayendo grandes cantidades de soldados, caballos, municiones y demás material, los oficiales navales japoneses hicieron saber hoy oficialmente que estos muelles y desembarcaderos no pueden ser utilizados por buques extranjeros en modo alguno.

De la madeja de los partes militares contradictorios dados por chinos y japoneses, lo único cierto es que están ocurriendo grandes y desesperados combates en la región de Yantzé, comprendiendo aviones y artillería y en algunos sectores se lucha cuerpo a cuerpo. Este conflicto está centralizado en el río Woosung, al Norte del río Whang Poo y al Sur del río Yangtzé, cerca de Poashan, Liuso, Tsen y hasta Quinsan junto al ferrocarril. Los informes chinos dicen que el Japón espera la llegada de nuevos refuerzos antes de lanzar la gran ofensiva que se espera ocurra de un momento a otro.

Heridos en Shanghai un alemán y un checo por balas chinas

SHANGHAI, septiembre 2. (The N. Y. Herald Tribune).—Un alemán y un checoeslovaco, ambos hombres de negocios, fueron heridos hoy por balas de rifles chinos cuando extendieron un viaje de inspección a sus almacenes, convirtiéndolo en viaje de observación en zona de guerra.

R. Berg, el alemán, está recluído en el hospital con varias heridas de carácter grave en el pecho. A. Cannetti, el checoeslovaco, recibió heridas leves. Su acompañante, H. Ross, salió ileso de la aventura.

A los tres comerciantes se les permitió entrar en la zona de peligro porque el automóvil que usaban llevaba la bandero checoeslovaca, formada por tres bandas horizontales, blanca, azul y roja, la que los centinelas confundieron con la bandera francesa.

Un periodista francés de la redacción del diario local «Journal de Shanghai», había recibido permiso pera recorrer la zona de guerra, acompañado de un oficial nipón. Antes de que el auto francés partiese los japoneses telefonearon a todos los puestos avanzados dando órdenes que permitiesen el paso a un auto enarbolando la bandera francesa. El auto francés limitó su viaje a la zona de poco peligro y retornó sin que sus ocupantes sufrieran herida alguna. Al mismo tiempo los tres comerciantes, con pase del Consulado General japonés para poder visitar sus almacenes en Yang Tzé Poo, entraron en el área de peligro y después de visitar los almacenes decidieron internarse en la zona de guerra. Los centinelas nipones, confundiendo la bandera checoeslovaca con la francesa los dejaron pasar, cumpliendo las instrucciones recibidas.

El acercamiento entre Hungría y la Pequeña Entente

El gobierno húngaro cree que sólo será posible al desaparecer los obstáculos

BUDAPEST, septiembre 2. (The N. Y. Herald Tribune).—Un completo acercamiento de Hungría y la Pequeña Entente parece ahora cosa inminente.

Oficialmente se ha declarado que Hungría no tiene duda de los deseos de la Pequeña Entente de mejorar sus relaciones con ella. Sin embargo, el Gobierno húngaro estima que esto sólo será posible cuando ciertos actuales obstáculos desaparezcan, especialmente los que se refieren al tratamiento de las minorías húngaras en las naciones que forman la Peque.a Entente.

Si los miembros de la Pequeña Entente piden garantías contra el rearme húngaro, Budapest está dispuesta a concederlas, pero al mismo tiempo exigiría garantías por la solución inmediata del problema de las minorías húngaras.

El ministro de Relaciones checo, doctor Kamil Krofta, declaró: «El problema húngaro fué uno de los más importantes asuntos tratados en la Conferencia de Sinaia. Nosotros deseamos muy sinceramente llegar a un acuerdo. Indicamos al Gobierno húngaro que deseamos que las negociaciones en Budapest se lleven a cabo como una unidad, sin negociaciones individuales. Esperamos también examinar el problema húngaro en la próxima sesión de la Asamblea de la Liga de las Naciones».

Budapest y Praga creen firmemente que con una demostración de buena voluntad se podrá solucionar uno de los más serios problemas de Europa central y oriental.

LA TASA DE REDESCUENTO FUE OBJETO DE REDUCCION POR EL GOBIERNO FRANCES

PARIS, septiembre 2. (AP.)—Con el fin de facilitar las operaciones de crédito, el Banco de Francia redujo hoy la tasa de redescuento del 4 al 3 por ciento; esto ha mejorado también la situación general de la Bolsa, cuyo tono ha cobrado otra posición, debido a los decretos que promulgó hoy el Gobierno, acerca de las finanzas.

En los centros navales ingleses se dice que Franfo tiene tres submarinos y que los cuatro que posee el gobierno están amarrados por falta de personal apto.

LONDRES, septiembre 2. (AP).—En los centros navales ingleses se dice extraoficialmente que el gobierno de Valencia posee cuatro submarinos y el régimen nacionalista tres.

Al comenzar la guerra civil, el gobierno tenía siete submarinos y tres en construcción. Los nacionalistas capturaron dos y hundieron uno, el que más tarde sacaron a flote y pusieron en servicio.

Los cuatro submarinos del gobierno se encuentran amarrados en Cartagena por falta de personal apto para manejarlos.

Negrín, Giral Pereira y Alvarez de Vayo irán a Ginebra para acusar a Italia ante el Consejo de la Liga

MADRLD, septiembre 2. (AP.) —Los principales estadistas del gobierno rojo de Valencia formularán cargos de agresión contra Italia ante el Consejo de la Liga de las Naciones el 10 de este mes.

El Primer Ministro Negrín presidirá la delegación española en Ginebra, y hará gestiones para lograr una acción colectiva por parte de los miembros de la Liga contra Italia.

Entre los diplomáticos que acompañarán al Primer Ministro se encuentra el ministro de Estado José Giral Pereira y Julio Alvarez del Vayo.

Japón quiere acabar con el Gobierno de Chiang Kai-Shek

Eliminado el odio a Japón se proponen los nipones la cooperación con los chinos

TOKIO, septiembre 2. (AP).—El Ministro de Estado, Koki Hirota, declaró hoy que el principal objetivo de la guerra japonesa con China es eliminar a «los elementos antijaponeses» que dominan al presente Gobierno chino y el «establecimiento de la cooperación entre este país y China».

Dijo a los corresponsales extranjeros que el general Chiag Kai-Shek, Primer Ministro y Jefe de los Ejércitos chinos, es «el porta-estandarte del movimiento antijaponés» e indicó que el Japón desea destruir su régimen de Nankín.

Las declaraciones de Hirota acerca de la destrucción del Gobierno de Nankín tuvieron eco en los mítines celebrados por los grandes partidos políticos Minseito y Seiyukai, los cuales aprobaron resoluciones en las que se declara que el régimen de Chiang debe ser derrocado y «China castigada».

Los partidos, en víspera de la sesión extraordinaria del Parlamento, que se reunirá mañana para votar créditos destinados a la guerra en China, también aprobaron por unanimidad la política militar del Gobierno.

En sus dos horas de conversación con los corresponsales extranjeros el Ministro de Estado, Hirota, dijo refiriéndose al bloqueo de las costas chinas por la armada japonesa, que «los buques con pacíficas intenciones no serán detenidos».

Respecto a los derechos e intereses de las potencias neutrales en China, Hirota dijo: «Puedo asegurar que serán respetados por el Japón» y agregó:

«A fin de que la paz pueda restablecerse a la mayor brevedad posible, se ha invitado a las potencias a que cooperen con el Japón absteniéndose de todo cuanto pueda prolongar las presentes hostilidades.»

Dijo que el Gobierno japonés espera aún los resultados de la investigación en Shanghai antes de contestar a la protesta británica, presentada el domingo pasado a Tokío, con motivo del ataque a Sir Hughe Montgomery Knatchbull-Hugessen. Embajador inglés en China, por un aviador japonés. Hirota declaró que la reciente conclusión de un pacto de no agresión entre China y la Unión Soviética es de «significación especial» en vista de lo que llama «colisión entre los presentes líderes de China y los comunistas» para preparar la guerra contra el Japón.

Esos líderes, declaró el Ministro de Estado, «han venido fomentando desde hace mucho tiempo el odio al Japón como instrumento para sus propósitos políticos» y han «preparado a ojos vistas la guerra contra el Japón».

«El Japón, como baluarte contra el comunismo, no puede ser indiferente» ante el pacto chino-soviético, agregó.

Reina gran indignación en la G... Bretaña por el ataque al destru... "Havock" por un submarino misteri...

Como el buque inglés contestó inmediatamente el ataqu... lanzando bombas de profundidad, se abriga la esperanz... que el barco pirata haya sido alcanzado por la ex...

LONDRES, septiembre 2. (The N. Y. Herald Tribune).—Gran irritación e indignación reinan en todos los círculos oficiales aquí debido al ataque del destructor inglés «Navock» frenta al Cabo de San Antonio, entre Alicante y Valencia, por un misterioso submarino. El torpedo lanzado por el sumergible no hizo blanco y el «Navock», de acuerdo con las recientes instrucciones dadas por el Almirantazgo, ripostó el ataque inmediatamente lanzando bombas de profundidad sin que se pudiera determinar a última hora si habían hecho blanco o no. El Almirantazgo ha ordenado a cinco destructores ingleses en el Mediterráneo que se lancen en minuciosa búsqueda del sumergible, si es que no ha sido hundido o averiado por el contraataque del «Navock».

La nacionalidad del submarino es un misterio aún más insistente que los detalles todavía desconocidos del ataque contra el destructor. Al iniciarse la guerra civil española ni nacionales ni rojos tenían en su poder una flota de submarinos capaz de realizar los numerosos ataques ocurridos recientemente contra buques mercantes de un extremo a otro del Mediterráneo. Por experiencia, Inglaterra sabe que una flotilla de tales sumergibles no se puede crear de la nada.

Ya el Gobierno rojo español declaró hace poco que los navíos o submarinos italos fueron los autores del hundimiento de cinco buques cuyos nombres han sido enviados a la Liga de Naciones. Inglaterra, por su parte, tiene algo más que meras sospechas de la nacionalidad del submarino.

Londres no actuará por la vía diplomática cerca de ningún Gobierno. Este podría desconocer al submarino o negarse a asumir las responsabilidades por su actuación. Sin embargo, los centros oficiales están completamente seguros de que el submarino que atacó al destructor «Navock» es de nacionalidad conocida. Estuviese ya operando bajo las instrucciones de Salamanca o de otro país, no hay duda que el sumergible estaba en constante comunicación con su base. «Una autorizada información confidencial indica que es probable que las bombas de profundidad lanzadas por el «Navock» han hundido al sumergigle. La única base aparente para tal conclusión de autoridades navales sería el que el submarino no hubiese reportado o retornado a su base. Todo esto, sin duda, tendrá repercusiones diplomáticas mucho más graves que los anteriores ataques marítimos en el Mediterráneo.

Toda la prensa inglesa muestra gran indignación contra lo que califican de ultraje y piden que se castigue sin piedad a los autores, sean cuales sean las consecuencias. No ha sido ésta la primera vez que el destructor «Navock» ha sido atacado durante la guerra civil española. En febrero, cuando navegaba desde Gibraltar rumbo a Malta, fué bombardeado inesperadamente por aviones nacionalistas. Otros incidentes han comprendido a los buques de guerra ingleses y el número de buques mercantes británicos atacados ha aumentado constantemente.

Uno de los más reciente ataques en el Mediterráneo y considerado cosa completamente inexcusable, ha sido el hundimiento del buque mercante soviético «Timiriazev», que cargado de carbón se dirigía en viaje de Cardiff, Gales, a Port Said, Egipto. En la última reunión del Gabinete se dieron severas in... ciones a los comandantes de... los buques de guerra que ab... fuego inmediatamente contra... quier ataque, ya contra ellos ya... tra los buques mercantes ... y la pasada semana el Almiran... inglés aumento su escuadrilla... en el Mediterráneo occiden... nueve barcos de guerra.

Goering expone plan para aument... las exportacion...

Preconiza el proyecto d... cuatro años respec... a materia prima alem...

STUTTGART, Alemania, se... bre 2. (AP.)—El general W... Goering, hablando hoy ante e... greso de los Alemanes resider... el Extranjero, dijo que si los ... se atrevían a reiniciar el boico... tra las mercancías alemanas, ... rreligionarios suyos de Alema... rían los que pagasen las con... cias. Agregó que el boicot de ... breos causó graves daños al ... cio de exportación alemana justamente un año.

Añadió que se encuentra di... a establecer un régimen de ... de alimentación, aunque re... que esa labor es bastante ... pues ya él se ha enfrentado ... que supone el racionamiento materias primas.

Cree que los alemanes resi... en el extranjero no tienen qu... jarse de la situación de algu... dustrias y menos de la condi... determinados productos, porqu... que ejecutar el plan cuatrien... el cual la nación logrará la ... quía en la producción de m... primarias.

Agregó que él está haciendo ... to es posible por aumentar l... portaciones alemanas, por lo c... da uno tiene que cumplir con ... ber informando sobre las ne... des y posibilidades mercanti... los mercados en que residan.

LAS EXPORTACIONES D... E. U. EN JULIO FUERON... QUE LAS IMPORTACI...

WASHINGTON, septiembre ... Las exportaciones de los E... Unidos excedieron a las im... ciones durante el mes de Juli... ro los funcionarios del depar... to de Comercio reiteraron ... país tendrá una balanza co... desfavorable en 1937.

Las exportaciones en el m... Julio excedieron a las impor... nes en $1.036.000, contra un ... de las importaciones de $14... en el mismo mes del año pas...

SUPRIMIRAN LA PROHIBIC...

LONDRES, septiembre 2. (A... Se tiene entendido que el go... francés resolverá levantar la p... ción de que salgan voluntarios... España si Mussolini no adopta... actitud más conciliatoria.

M.E.C.D. 2016

SUPLEMENTO DIARIO EN ROTOGRABADO

DIARIO DE LA MARINA

ACTUALIDAD NACIONAL E INTERNACIONAL

DOS ESCENAS de la lucha chino-japonesa.—Una parte de las tropas japonesas desembarcadas en Shanghai, en los instantes de abandonar el transporte de guerra que las condujo. En la otra: Gentes que llevan sus útiles domésticos a hombros, niños cargados por sus padres, huyendo de Shanghai ante el temor de que se repitan los bombardeos aéreos (Fotos Wide)

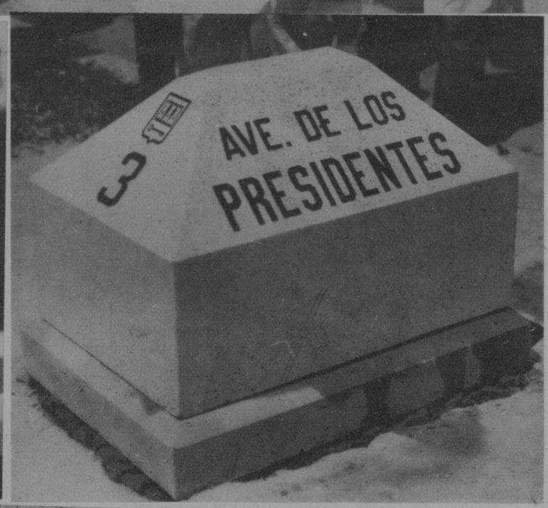

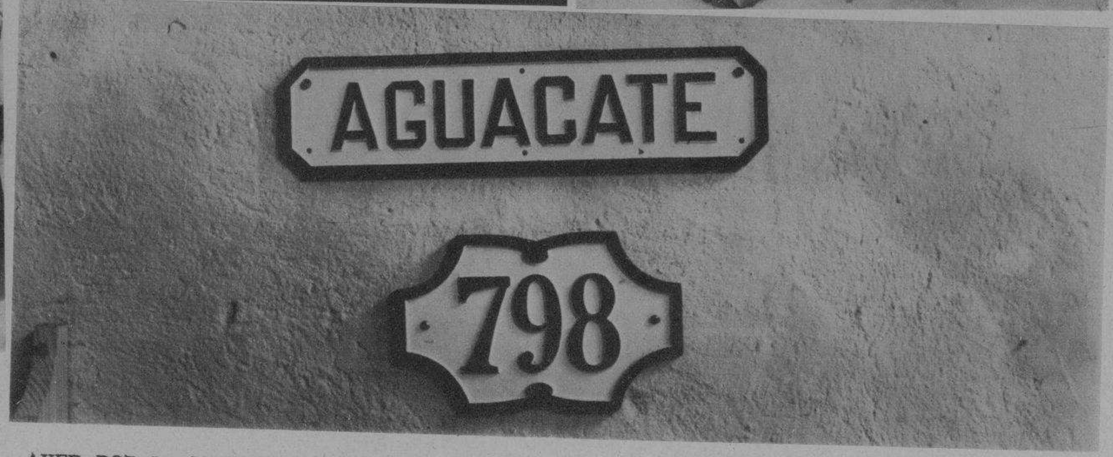

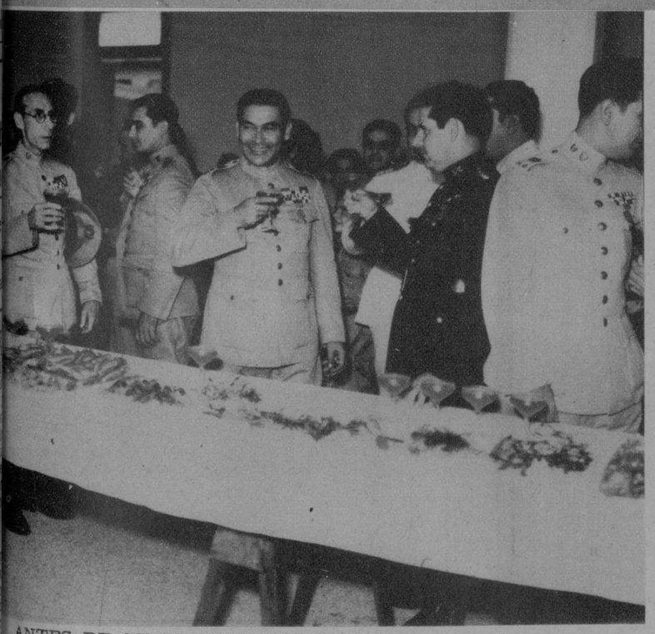

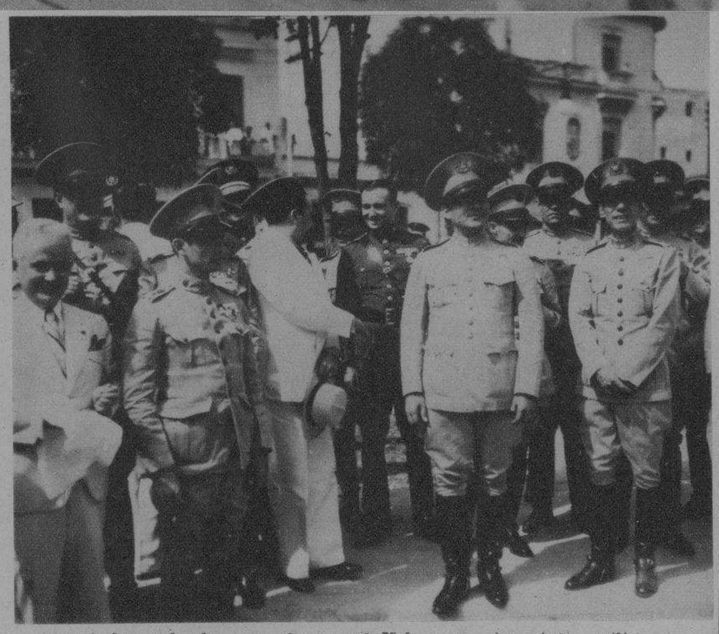

ANTES DE SU INAUGURACION oficial—que se celebrará mañana, cuatro de septiembre—el coronel Fulgencio Batista, asistió y revistó el antiguo Cuartel de Dragones, hoy Cuarta Estación de Policía, invitado por el jefe de esa fuerza, coronel Pedraza. Nuestras fotos registran cuatro aspectos de la revista, en la que se ve a los jefes del Ejército y la Policía—coroneles Batista y Pedraza—cuando hacían los honores a un refresco que les fué obsequiado—rodeados por el coronel Velasco y otros jefes militares—; en la siguiente: los visitantes—Presidente del Senado y Cámara, doctores Lucilo de la Peña y Martínez Fraga, coronel Velasco, cap. Torra, doctor Smith y otros—frente al bello edificio; inmediatamente después: un detalle del frente de la Cuarta Estación; y por último: recorriendo los terrenos los mismos visitantes más el coronel González, jefe de la Marina, y otros

AYER POR LA MAÑANA comenzaron los trabajos para la rotulación de las calles habaneras, habiendo iniciado la labor el Alcalde doctor Beruff Mendieta, que aparece en la primera foto (en la parte superior) firmando el acta de constancia del primero colocado en la Avenida de los Presidentes y Tercera. Junto a él están varias autoridades y representantes de la Prensa—José Sánchez-Arcilla y otros—. En la foto inmediata: El Alcalde echando la primera paletada; en las dos fotos siguientes: los rótulos de la calle y placa conmemorativa donde se hace constar la fecha de inauguración, y por último: un rótulo y numeración nuevos (Fotos D. M.)

M.E.C.D. 2016

ULTIMAS NOTAS de la contienda CHINO - JAPONESA

SIR HUGHE Knatchbull-Hugeson (derecha), Embajador británico en China, que fué alcanzado por la metralla de un avión, hecho que ha dado lugar a un cambio de notas entre Inglaterra y el Japón. La acompaña el señor John Brennan, Cónsul de la Gran Bretaña en Shanghai (Foto Wide World)

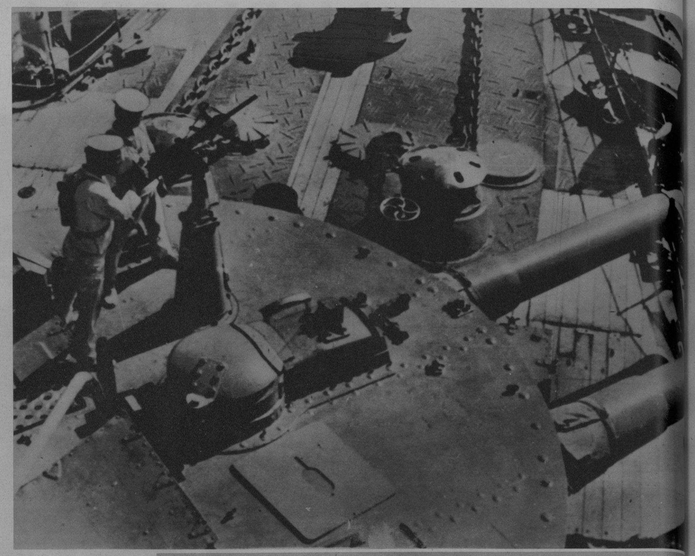

A BORDO de un acorazado japonés, en Shanghai.—Cerca de la ciudad, vigilada desde el mar por la marina japonesa, nuestro fotógrafo pudo captar esta foto, en los momentos en que se acababa de ordenar zafarrancho (Foto Wide)

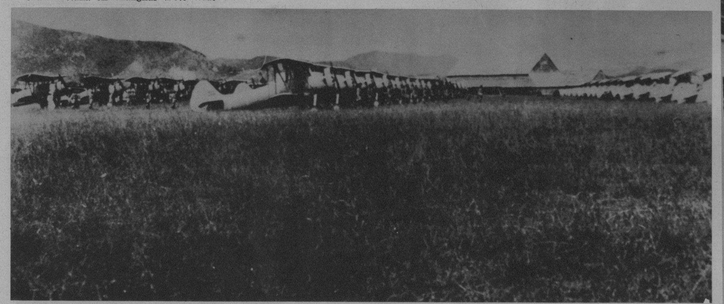

PARTE DE LA flota aérea china está concentrada en Nanchang. Aquí se la ve momentos después de haber sido revistada por el general Chiang Kai-Shek (Foto Wide World)

EN LAS CALLES de Shanghai.—Carros blindados y tanques japoneses, estacionados frente al cuartel general del ejército japonés de Shanghai. Cerca de este lugar fué muerto un marinero de primera clase japonés, Yozo Saito. La escena representa el momento inmediato posterior al hecho, y se ve a varios oficiales dando órdenes (F W)

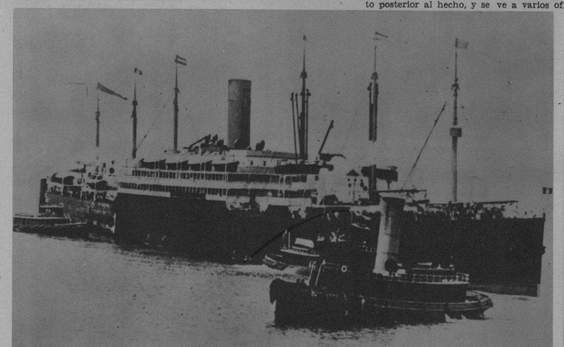

PERTRECHOS para China.—Anclado y presto a salir, aquí se ve en el puerto de Baltimore al buque de carga "Vichita", que partió el pasado 27 de agosto para Shanghai llevando a bordo 20 aviones "Bellanca" con destino al ejército chino (Foto Wide)

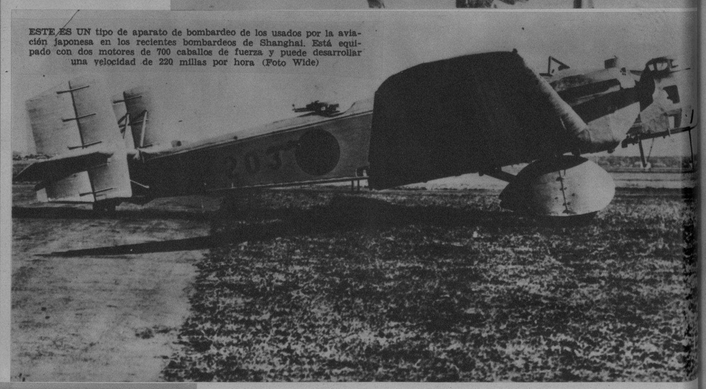

ESTE ES UN tipo de aparato de bombardeo de los usados por la aviación japonesa en los recientes bombardeos de Shanghai. Está equipado con dos motores de 700 caballos de fuerza y puede desarrollar una velocidad de 220 millas por hora (Foto Wide)

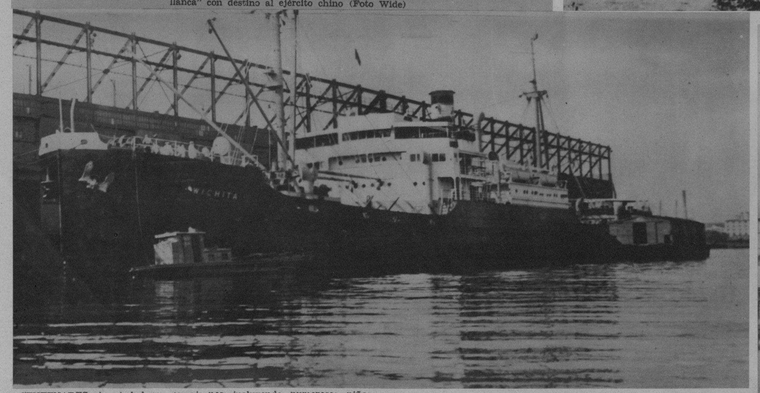

CENTENARES de ciudadanos americanos—incluyendo numerosos niños y mujeres—han estado repetidamente en peligro, debido a las incursiones de la aviación china y la japonesa, en el área de Shanghai. El "Presidente Lincoln", buque yankee que estuvo en peligro de ser alcanzado por una granada, aparece en el puerto chino, lleno de refugiados, presto a partir (Foto Wide World)

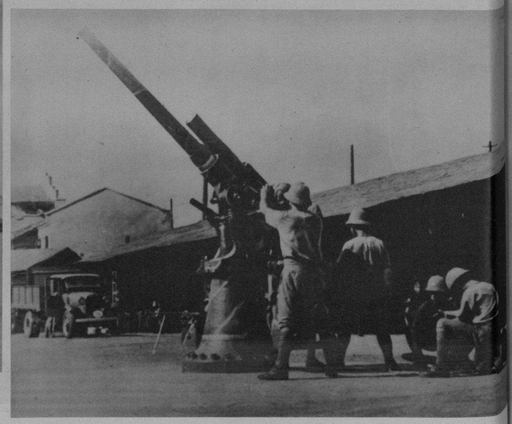

LOS MARINOS nipones han montado en la concesión japonesa de Shanghai varios cañones antiaéreos como el que se ve en la foto en los momentos en que acababan de instalarlo (Foto Wide World)

modas

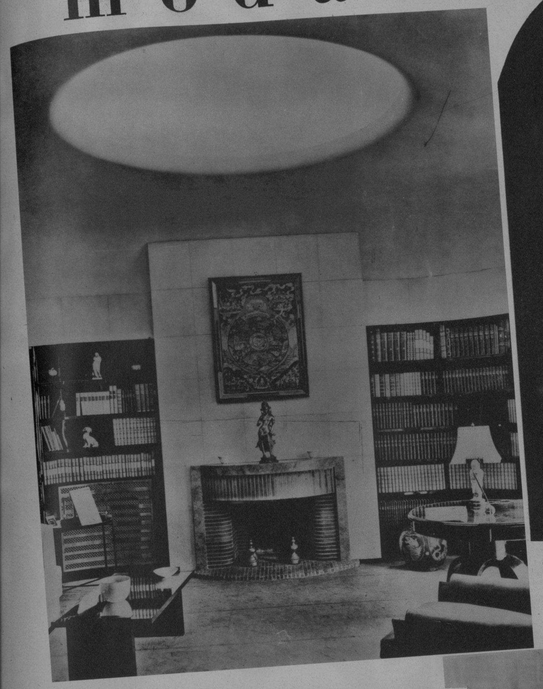

BIBLIOTECA o salón de estudio donde se advierten detalles de gran gusto. Es una feliz creación de René Dronet, decorador francés, y que, adaptada al clima nuestro ha sido interpretada por LA MODA, la gran mueblería que posee su exposición permanente en Galiano y Neptuno

LYDIA BUSTILLO, la ideal señorita que ocupa un lugar preferente en nuestra sociedad, nos presenta un elegante vestido de noche de la colección de EL ENCANTO, dentro de la última moda. Es un modelo de chiffon color de rosa con detalles de tulipanes salpicando la ancha falda

OLIVIA de Havilland, la graciosa actriz del cine, aparece complacidísima en un campo de dalias que florecen por esta época en los Estados Unidos

SENCILLO y elegante modelo de tarde, enviado últimamente por Schiaparelli, donde advertimos que el satín negro será este año la tela preferida para esta clase de vestidos

LOS CONJUNTOS para estar en la casa recibiendo son por el momento de gran efecto como bien vemos en el que luce Ida Lupino en satín brochado color azul cielo con detalles de lencería legítima

JEAN PARKER, muestra su escultural figura en un suit de baño de tela de goma amarilla con detalles carmelita que combinan con el sombrero de paja

DOLORES del Río escoge siempre sus conjuntos de sports dentro de un exclusivo gusto. Véase este short en tela de rayas carmelita y amarillo acompañado de una camisa amarilla y beige

por m. r. de fontanills

PRESENTAMOS uno de los modelos más perfectos de sombreros que se lucirán en la próxima temporada. Es de terciopelo negro de un efecto de hojas cortadas que favorece grandemente

M.E.C.D. 2016

"LABIOS QUE A LOS HOMBRES GUSTA BESAR"

DIJO GARY COOPER

GARY COOPER VIO ESTOS LABIOS

SIN RETOQUE — PINTADOS — CON TANGEE

El popular astro dice por qué escogió a la joven del Tangee

Presentamos a Gary Cooper tres muchachas lindísimas. Una usaba lápiz labial corriente; la otra no tenía retoque en los labios; la tercera usaba Tangee. "Sus labios incitan más al beso—dijo escogiendo a la joven del Tangee—"porque se ven naturales".

Tangee hace que los labios se vean encantadores por su color de aspecto natural. Jamás arriesga esa fea apariencia de pintura . . . porque Tangee *no* es pintura. Cambia en sus labios, al tono ideal para usted. Si prefiere más color, para uso nocturno, pida "Tangee Theatrical".

El Lápiz de Más Fama
TANGEE
EVITA ASPECTO PINTORREADO

• Insista en obtener siempre los productos Tangee para su maquillaje

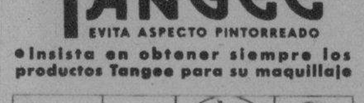

CELEBRO AYER su sesión ordinaria el Club Rotario de la Habana, ocupando su atención la exportación de frutos menores. Al acto asistió el señor Sec. de Agricultura Ing. Amadeo López Castro (en una foto, haciendo uso de la palabra) y nuestro compañero Rodolfo Arango, que en representación de la Ass. de Cosecheros y Exportadores de Frutos Menores, disertó acerca de tema tan importante. Aparecen, sentados, junto a los oradores, los señores Vior, Figuerust, Merino, Pérez Cubillas y Ross (Foto D. M.)

Chicos y grandes apetecen comer Kellogg's. Sirva con leche fría y azúcar estas deliciosas y crujientes hojuelas de maíz. ¡Son el desayuno ideal!

Kellogg's es sumamente alimenticio y está inimitablemente *elaborado* y *sabe* mejor.

Su paquete hermético (patentado) CERA-CERRADO, lo conserva siempre fresco y crespo. Diez grandes raciones en cada paquete.

12.000.000 de familias consumen Kellogg's diariamente. Pruébelo Vd. mañana.

De venta en todas las tiendas de comestibles.

Kellogg's
CORN FLAKES

821

FRESCO COMO ACABADO DE TOSTAR

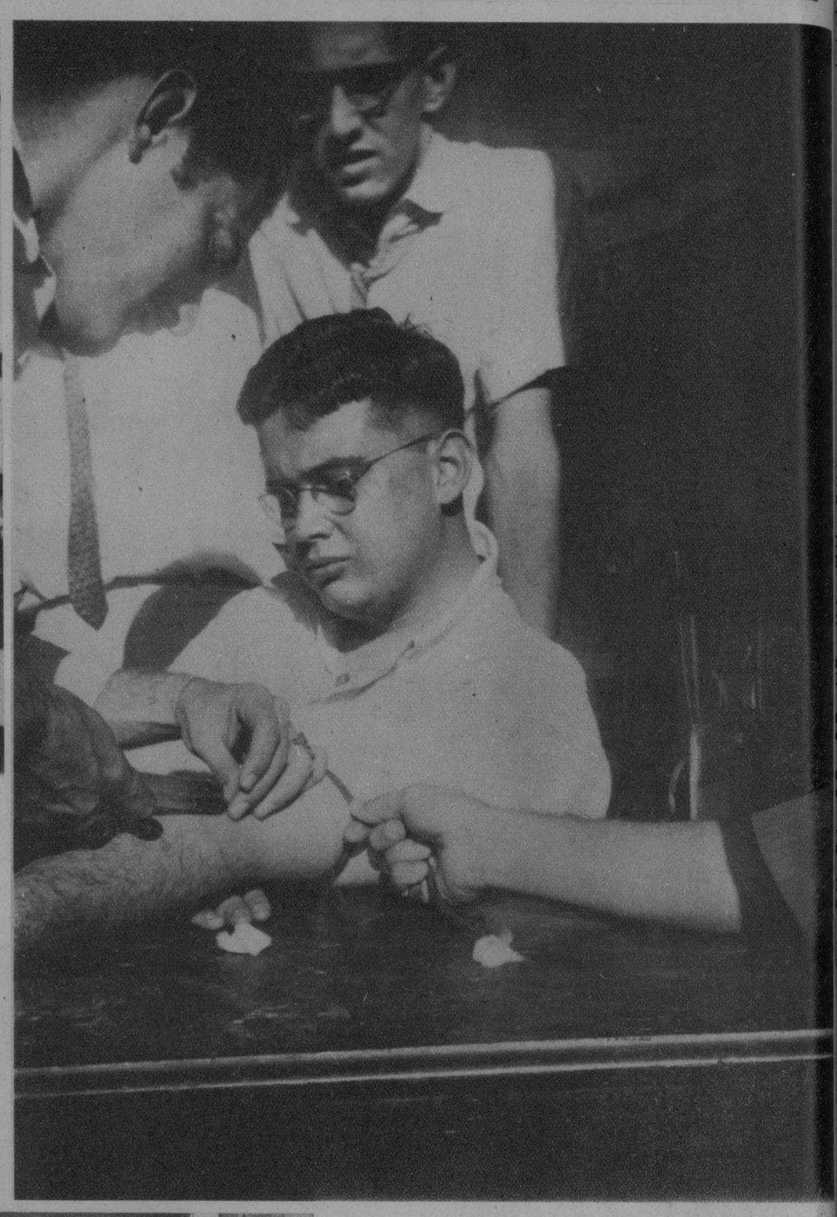

UN ALUMNO del Colegio de Belén—Oscar Alonso—trabajando en una fórmula (síntesis del cloruro de aluminio) en el laboratorio del prestigioso Colegio de Belén. EN LA OTRA FOTO: Un detalle del departamento de Ciencias Químicas, organizado eficientemente para la enseñanza, que pregona elocuentemente la organización del importante centro docente habanero, cuya apertura de curso se ha fijado para el 9 del actual (F. D.)

Porque aprecian la importancia de la pulcritud, millones de mujeres acogen este producto exento de grasa para la

HIGIENE FEMENINA

Cada uno en su tubillo de cristal

ZONITORS, blancos como la nieve, antisépticos, *sin grasa*, emolientes—inofensivos a los tejidos, listos para usarse sin necesidad de mezclas o aparatos incómodos. No tienen olor—y son un desodorante ideal.

No hay positivamente nada que iguale a Zonitors en limpieza y fácil aplicación y que, sin embargo, mantenga ese eficaz y prolongado contacto antiséptico que los médicos recomiendan.

Zonitors encarnan el universalmente famoso principio antiséptico Zonite, que tanto favorecen los médicos por su potencia antiséptica y porque no hay el peligro de "quemar" los delicados tejidos.

Direcciones completas en cada paquete. De venta en todas las boticas. Envíenos el cupón y recibirá folleto informativo gratis.

Zonitors
para la HIGIENE FEMENINA
Blancos como nieve—sin grasa.

Zonitors, Chrysler Bldg., N. Y. Envíenme en sobre sin membrete, su folleto gratis titulado "La Nueva Técnica en Higiene Femenina".
7RS36

Nombre .....

Dirección .....

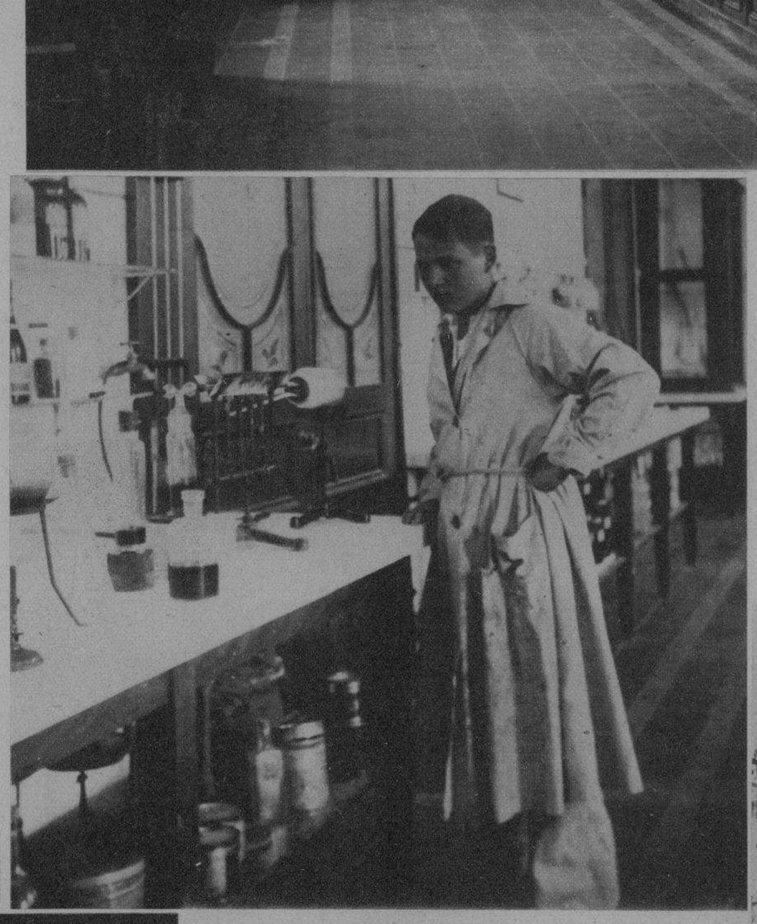

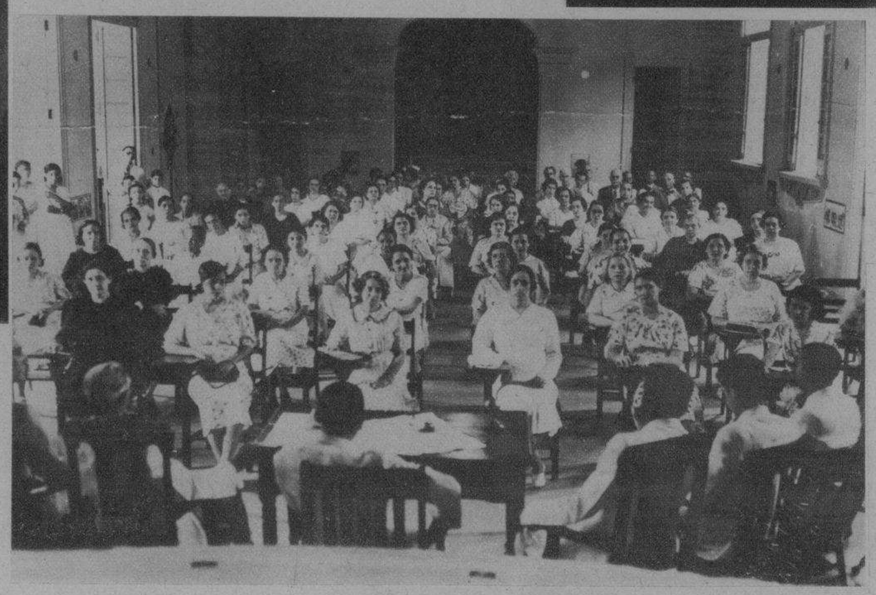

EN EL LABORATORIO de Química: practicando una extracción de sangre, con fines analíticos, durante el cursillo de Bioquímica dado en el Colegio de Belén a los estudiantes de Medicina. (El próximo nueve del actual tendrá lugar la inauguración del curso en el prestigioso colegio) (Foto D. M.)

EN EL «ORIENTE», salido ayer de nuestro puerto, se dirigen a Nueva York el Cónsul de Cuba en Milán, Italia, compañero en el periodismo Carlos S. Varona y señora Julia Misa de Varona, que seguirán viaje a Europa, y el Vicepresidente de la Cámara de Representantes, doctor Carlos M. Palma, que va a los Estados Unidos en viaje de descanso, por prescripción facultativa. En la foto, los señores de Varona y el doctor Palma cuando eran despedidos a bordo del citado buque (Foto D. M.)

EN EL CENTRO de Trinidad se celebró un cursillo de Renovación y Perfeccionamiento, que fué inaugurado por el director de aquel centro, doctor Pedro Febles Montes—y con asistencia de las autoridades locales, Asociación de Padres, Vecinos y Maestros y representantes de la Prensa local—. En la foto puede verse un detalle de la inauguración, que resultó un éxito brillante (Foto D. M.)

TIPICA CHOZA (cottage) del Kawama Beach Club, romántico rincón de la Playa de Varadero que el coronel Silva ha logrado convertir en el más atractivo y encantador lugar de veraneo en Cuba, brindándole además a sus huéspedes el descanso y confort que proporcionan las almohadas, bastidores y colchones de muelles SIMMONS, universalmente conocidos y cuyos productos se exhiben en la Habana en su gran salón de exposición de San Rafael, esquina a San Nicolás (Foto D. M.)

Los Niños Bien Nutridos Están Llenos de Vida

La leche DRYCO hace que su hijo crezca sano, con buenos dientes y huesos derechos y fuertes.

DRYCO es el mejor substituto de la leche materna.

Con DRYCO, el niño duerme bien, está libre de fiebres y vómitos y su peso aumenta.

DRYCO

LA LECHE IDEAL PARA NIÑOS

M.E.C.D. 2016