1A SECCION

SERVICIO DE ASSOCIATED PRESS
Esta queda autorizada para usar nuestro servicio y noticias de información.
HILO DIRECTO CON NUEVA YORK

DIARIO DE LA MARINA

EL DIARIO DE LA MARINA es el periódico más antiguo de Cuba. Fué fundado en el año mil ochocientos treinta y dos.
SERVICIOS ESPECIALES DE ESPAÑA

1A SECCION

AÑO CV.—NUM. 177 — ACOGIDO A LA FRANQUICIA POSTAL — LA HABANA, MARTES, 27 DE JULIO DE 1937.—STOS. PANTALEON, SERGIO Y AURELIO — TIEMPO PARA HOY: BUENO. — PRECIO: 5 CENTAVOS

LAS TROPAS NACIONALISTAS TOMAN POSICIONES EN VILLANUEVA DE LA CAÑADA, DE PASO PARA MADRID

(COLUMNA TRES)

Ha demostrado Dino Grandi que no son Italia ni Alemania las que obstaculizan la neutralidad

NUMEROSAS VICTIMAS CAUSA UN TEMBLOR DE TIERRA EN MEXICO

IMPRESIONES

Las bases generales del Plan Trienal el público las conoce desde ayer. Ya sabemos, por lo tanto, lo que su ilustre autor, el coronel Batista, estima de urgente realización. Ya es lícito, pues, opinar sobre la materia. Nosotros, periodistas por sobre todas las demás cosas, hubiéramos expuesto a renglón seguido de lo que el Coronel Batista cree que puede hacerse en Cuba, aquello que a nuestro juicio no se puede hacer en Cuba ni en ninguna otra parte.

Porque leídas con detenimiento las bases del Plan Trienal (a las que este periódico habrá de dedicarles atención prolija), el primer pensamiento que surge en la mente es que en comparación con las cosas que deben evitarse en nuestro país, si desea su adelanto moral y material, resultan exiguas las que tienen que realizarse.

De ahí que nosotros propugnaríamos un Plan Trienal negativo, que fuera al Plan Trienal positivo del coronel Batista lo que el envés a la palma de la mano, lo que el dorso al papel escrito, lo que el molde a la masa, lo que la cara a la cruz, lo que el izquierdismo a la verdad, que por ser cosas o conceptos que son o se ponen siempre juntos, en nada se parecen...

Pero no hemos querido distraer la atención del público del plan magníficamente constructivo del Coronel con la lectura de ese otro destructor nuestro.

Otro día lo expondremos en una o varias páginas de este periódico. Pues es largo, muy largo. Como que por cada cosa de las que el Coronel ha visto que se deben propiciar en Cuba, el periodista ha descubierto unas veinte que se deben prohibir.

Doña Pilar Somoano de Toro, la popularísima Doña Pilar de los comienzos del siglo, le contó a nuestro compañero la Suarée episodios de su vida agitada de mujer corajuda, cuando en sus tertulias del hotel Telégrafo se fraguaban las combinaciones políticas de más grueso calibre.

Doña Pilar tuvo palabras, como ha visto el lector, un poco acedas para el General Gómez, a quien acusa de ingratitud porque no se avino a comprarle un inmueble en las lomas de Cojímar.

¿Fué en realidad ingrato el General Gómez? Más abstracta la pregunta: ¿Les es lícito a los gobernantes conducirse, como los particulares, por impulsos de sus opiniones o sentimientos no menos particulares? ¿La razón de Estado no debe sobreponerse a toda otra razón?

Como director de este periódico, asistió ayer el que estas líneas escribe a una junta convocada por el señor Quevedo, que lo es, a su vez, de la revista **Bohemia.**

¿Objeto de la citación? Ver el modo de hacer algo por la niña huérfana del telegrafista Pedro Antonio Pérez, fusilado en el Ferrol por uno de los delitos más gravemente penados en una guerra civil: tomar las armas o introducir las mismas en territorio enemigo.

Pedro Antonio Pérez fué un izquierdista con decoro. En vez de barbotar injurias contra el enemigo, se alistó en el «Mar Cantábrico» rumbo a España, Campos Cataláunicos de todas las ideas bolcheviques y bolcheviquizantes.

No vino de España a Cuba huyendo tembloroso de la barbarie, para después hacer aquí la apología de los bárbaros, sino que fué del Nuevo Mundo al Viejo a ofrendar su sangre. Fué a morir, a glorificarse en vida o a glorificarse muriendo, y le cupo en suerte lo último.

No murió asesinado, indefenso en el fondo de una óscura prisión, como tantos no combatientes ilustres que se llamaron en vida Manuel Bueno, Wenceslao Fernández Flórez, Víctor Pradera, Honorio Maura, Al..., Melquiades Alvarez y miles y miles más, hombres, mujeres, ancianos y niños, reos del único delito de no ser marxistas o anarquistas.

A Pedro Antonio Pérez no lo asesinaron: lo fusilaron, que es como mueren en la España de los caballeros los que, conforme al Código de la guerra, tienen que morir.

Si Pedro Antonio Pérez hizo lo posible por salvarlo el que redacta estas líneas, y si no tuvo esta vez la suerte que en los casos de Cadavid y Torremesañas, fué porque el delito de Pérez no era de los que pueden perdonarse poniendo en juego influencias por poderosas que fueren.

El cubano fusilado dejó una encantadora criatura que no sabe ni jota de las tormentas de la mar en que naufragó su padre.

Hagamos, pues, por su hija lo que probablemente han hecho muy poco por su progenitor: ayudémosla.

NO ESTA REPRESENTADO ANTE LOS ROJOS

LONDRES, julio 26. (Havas).—El gobierno del Perú ha dejado de estar representado ante el de Valencia por haberse dado órdenes al señor Aramburu, que se dirigía a Valencia, que regresara a esta capital, desistiendo de ocupar la representación peruana en aquella ca-

Puebla y Veracruz sufren los efectos con enormes daños

Treinta muertos han extraído de los escombros apenas los obreros comenzaron su labor

ESCENAS DOLOROSAS

CIUDAD DE MEXICO, Julio 26. (AP).—Los cadáveres de treinta personas han sido extraídos esta noche de las ruinas de Veracruz y Puebla, donde anoche se registraron temblores de tierra que sumieron a muchas ciudades en la más profunda oscuridad.

El número de las víctimas aumenta de hora en hora, pues con el restablecimiento de las comunicaciones, que resultaron dañadas por el sismo, se conocen más detalles de la catástrofe.

Docenas de heridos se encuentran en los hospitales.

Un tren especial con médicos y enfermeras, ha salido de Ciudad de Orizaba para la pequeña estación de Maltrata, a 13 millas de distancia, donde el terremoto ha causado grandes estragos.

La mitad de los edificios de la ciudad están demolidos y hasta ahora se han sacado 16 muertos y más de 70 heridos, de ellos 17 graves, de las ruinas de muchas casas.

El temblor de tierra duró de treinta segundos a dos minutos o más, y se cree que el epicentro se encuentra a 114 millas al sudeste de Ciudad México, o sea cerca de Maltrata, a 5.550 pies sobre el nivel del mar.

Se ignora la suerte de los habitantes de muchas ciudades y aldeas que están situadas en las faldas de los montes a causa de que las líneas telegráficas y telefónicas están interrumpidas.

En Ciudad México, protegida por su «colchón» de viejos lechos de los lagos, no causaron daño los temblores de tierra, aunque sembraron el pánico, especialmente entre los turistas americanos, que abandonaron precipitadamente los hoteles y los cinematógrafos.

En otras ciudades y pueblos los habitantes se lanzaron a las calles dando terribles gritos, mientras las mujeres lloraban y hacían oración. Numerosas personas pasaron la noche en el campo.

En Jalapa, capital del estado de Veracruz, el Palacio del Gobierno del Estado, el Hotel Plaza, dos cinematógrafos y otros edificios sufrieron daños, temiéndose que haya muertos y heridos.

Una tregua entre chinos y nipones en plena batalla

Hasta la gran muralla había sufrido el efecto de recios bombardeos de los japoneses

SHANGHAI, China, julio 27. (Martes). AP.—La Agencia Domei informa que la paz vuelve a reinar en Peipong esta madrugada con motivo de la tregua concertada entre la guardia china de la ciudad y los japoneses que se enviaron a la misma para proteger la Embajada.

La guardia japonesa se retiró de las trincheras construídas a toda prisa en los alrededores de Peiping.

Dos japoneses resultaron muertos y cuatro heridos, así como tres periodistas y fotógrafos nipones.

(Hasta este momento se habían librado las siguientes operaciones):

Atacan los japoneses las puertas de Peiping.

PEIPING, julio 26. (Hacas).—Varios centenares de soldados armados de ametralladoras y cañones de campaña llegaron hoy frente a la puerta de Kuang Yen al oeste de Peiping; a despecho de la oposición de los guardias chinos, no se retiraron; se teme que se generalice la acción por la posesión de este importante punto.

Se ha señalado ya la ocurrencia de muchos combates en las porciones meridional y occidental de la plaza.

Créese que los nipones ya han dado por agotados todos los procedimientos diplomáticos y se preparan a ejecutar operaciones en gran escala sobre Tientsín y Peiping.

En la parte interior de la muralla occidental de la plaza, tres camiones en que viajaban tropas fueron atacados con granadas de mano, pereciendo en el hecho 20 soldados nipones y un soldado chino; se cree que el combate se trabó entre los atacantes japoneses y los defensores chinos de la posición.

Interrumpidas las comunicaciones entre Nankín y Peiping

LONDRES, julio 27. (Havas).—Según parece, se han reanudado las operaciones en el norte de China con gran violencia, pues despachos fechados en Nankín emitidos en las primeras horas de la madrugada de hoy, martes, indican que se han interrumpido las comunicaciones entre ambas ciudades.

Telegramas de Peiping dicen que los japoneses se han presentado frente a la plaza, demandando que se les permita entrar libremente en la ciudad por las dos puertas amuralladas.

Ocupada la plaza de Lang-Fan

PEIPING, julio 27. (Havas).—Las tropas chinas se han retirado de Lang-Fang hacia Huang Tsun, tras de un intenso bombardeo de la posición por los aviones militares japoneses, que causó muchas bajas entre los soldados y la población civil.

De acuerdo con lo que informan los partes chinos, las tropas japonesas establecidas en la región de Wang Ping han recibido importantes refuerzos de Tientsín, con artillería abundante. Se cree, por esto, que se prepara un nuevo ataque contra Lu-Kou-Kiao, importante centro ferroviario de la parte occidental de la ciudad.

Aparentemente, la intensificación de las operaciones en el frente Peiping-Chahar, persigue por finalidad obtener el dominio completo de la vía férrea Mukden-Peiping.

El servicio telegráfico y telefónico con Tientsín se ha interrumpido totalmente.

Corren rumores de que han llegado refuerzos del ejército de Nankín a Chang Hsin Tien, paraje situado a tres kilóemtros al sur de Wang Ping Hsien.

Aunque las actividades militares se desarrollan secretamente, se sabe que en la conferencia que el general Sung Yuan tuvo hoy con los jefes del Consejo de Hopei-Chahar, se acordó una forma de acción, para contrarrestar la agresión continuada de las tropas niponas.

Reventó parte de la Gran Muralla de Changking.

SHANGHAI, julio 26. (Havas).—Anúnciase que parte de la Gran Muralla, a la altura de Chanking, se desmoronó, pereciendo 50 soldados chinos y resultando heridos unos cien más.

PRISIONERO LISTER CON 600 DE SUS HOMBRES Y DIEZMADO SU BATALLON

Miaja pensó que los nacionalistas carecían de nuevas reservas y pudiendo retirar sus fuerzas hace días no lo ordenó, viéndose ahora encerrado todo su ejército

SUMA MILLONES DE PESETAS EL VALOR DE LOS MATERIALES OCUPADOS; LAS BAJAS SON 40,000

Por ANTONIO DE RIPOLL

SEVILLA, Julio 26. (Exclusivo).—«Dijo Miaja que la guerra se ganaría o se perdería en la meseta castellana, y verdad mayor no pudo salir de su boca», dijo Queipo de Llano por radio esta noche.

«Ya está ganada la guerra y la ha perdido Miaja en la meseta castellana.

«Ha perdido tal vez la tercera parte de su ejército en su loca intentona por llegar a la carretera de Extremadura.

«En Brunete se ganó la batalla decisiva de esta campaña.

«El glorioso ejército nacional continúa su marcha triunfal sobre los cadáveres de los engañados madrileños, y esta noche está en Villanueva de la Cañada, de paso hacia Madrid».

El general agregó que con la captura de Villanueva, las fuerzas madrileñas quedan copadas, porque no podrán retirarse de Valdemorillo.

«Allí morirán como ratas», dijo, y agregó que Miaja pudo haber retirado sus fuerzas la semana pasada, cuando tenía oportunidad, pero que no lo hizo, demostrando su «conocida incapacidad militar».

Lister, jefe del 5º regimiento rojo y muy conocido en la Habana, que cayó prisionero de los nacionalistas con 600 de sus hombres al ser copados en Brunete.

Dijo que Franco podría tomar El Escorial cuando quisiera, pero que el viejo Monasterio carecía de valor estratégico.

«Fué una tumba de reyes y ahora es una tumba de regicidas», dijo aludiendo a los actuales inquilinos de El Escorial.

Terminó aludiendo al próximo fin victorioso de la campaña, diciendo que la ofensiva madrileña había sido el desastre más horroroso que se conocía en la historia militar.

«Es evidente que no conocían nuestros recursos y se imaginaron que no teníamos reservas para contener su primer empuje. Hoy lo saben; pero ya no tiene remedio».

El golpe más fatal que recibió Madrid—dice el corresponsal del ABC—es la pérdida de su más hábil guerrillero: del ex cantero gallego Manuel Lister, quien fué hecho prisionero ayer con 600 de sus seguidores en Brunete.

Agrega que los materiales de guerra capturados llegan a millones de pesetas en valor y que en los dos días de pelea el Gobierno perdió más de quince máquinas aéreas de combate y 36 tanques grandes.

Las bajas de Madrid se calculan en más de 40.000. Sus pérdidas de material de guerra—opinan oficiales y jefes aquí—hace la continuación de la defensa de Madrid imposible.

«Se rieron cuando les dije por radio hace algunas semanas que teníamos cuatro divisiones de reserva aquí, en Sevilla; pues que se rían ahora», dijo Queipo, después de mencionar que cuando parecía que los marxistas estaban en posición de continuar su ofensiva, él había enviado las cuatro divisiones que tenía esperando para ese momento y los 45.000 nuevos soldados no solamente contuvieron el empuje de Madrid, sino que convirtieron su ataque en una derrota que ha terminado en «un desastre».

«Estamos avanzando en todos los frentes»—dijo—. Por Teruel hemos entrado en Cuenca y no tienen gente para contenernos. Sólo hemos cedido algunas posiciones sin valor en Granada; pero las reconquistaremos en cuanto nos hayamos asegurado de Madrid».

«Mientras ellos se desangran y se van quedando sin gente y sin armas, nuestro ejército se robustece con la nueva llegada de reclutas que se han adiestrado en Marruecos»—dijo.

Alegó que el plan de Miaja había fracasado porque no había contado con la enorme fuerza de la retaguardia nacionalista y con el enorme acopio de materiales de guerra.

«Podemos perder dos aeroplanos por cada uno de ellos», dijo, después de referir que el total de aparatos perdidos por Madrid desde el 6 de Julio, cuando iniciaron su avance, llegaba a unos 265 y que solamente en los últimos cuatro días Madrid ha perdido 106 aparatos.

«Ellos no tienen medios de reponer las máquinas que pierden, mientras que nosotros tenemos recursos ilimitados», dijo. «Lo mismo sucede con los hombres. Ya han agotado toda su retaguardia y no tienen dónde reclutar gente, mientras que nuestro territorio está todavía virgen».

Confiesa Madrid que los nacionalistas rompieron la línea de Brunete y que han obligado a sus tropas a retirarse a un bosque.

MADRID, julio 26. (AP.)—El Gobierno ha informado esta noche que las tropas nacionalistas lograron romper la línea de Brunete y que las fuerzas rojas tuvieron que retirarse a un bosque a causa del intenso bombardeo de que eran objeto las trincheras por la artillería y la aviación enemigas.

Agrega el comunicado del Gobierno que las nuevas posiciones que defienden el acceso a Villanueva de la Cañada han sido reforzadas por más contingentes militares.

La artillería y la aviación enemiga estuvieron bombardeando a Villanueva de la Cañada y a Quijorna por espacio de varias horas, mientras que la artillería del Gobierno bombardeaba a Brunete.

Revelan un ardid de los marxistas en Norteamérica

El representante Rakin dice que tratan de arruinar a las industrias y provocar motines

WASHINGTON, julio 26. (AP.)—El representante demócrata Rankin declaró hoy que la Junta de Relaciones Sociales «conspira bajo la influencia de los comunistas, contra las industrias del sur».

Agregó que espera pedir al Gobierno que destituya a los actuales miembros de esa Junta, o merme sus actividades.

«La forma en que los agentes de la Junta contribuyen a destruir y a liquidar las fábricas de algodón de Tupelo, Mississippí, y la manera brutal con que tratan de destruir las fábricas de trajes de esa ciudad, es bastante para inducir al pueblo de mi Estado a la revolución», dijo.

Declara que se opondrá a la concesión de un peso más para la Junta hasta que sus representantes cesen en «sus actividade comunistas».

«No puedo esperar a protestar a que las calles de los pueblos y ciudades del sur sean manchadas con la sangre de gente inocente como resultado de las actividades de esos representantes irresponsables de la llamada Junta de Relaciones del Trabajo», siguió diciendo Rankin.

«Tengo en mi poder declaraciones juradas de personas de responsabilidad de Tupelo en las que se hace constar que dichos representantes de la llama Junta de Relaciones del Trabajo se envanecen de cerrar todas las fábricas de la ciudad».

LA ALTA CAMARA JAPONESA ALABA A SUS COMBATIENTES

TOKIIO, Japón, julio 27. (Martes).—(AP).—La Alta Cámara, se reunió a las 10:05 de la mañana de hoy en medio de una atmósfera tirantez para escuchar el discurso de Konmyoe Hirota, Ministro de Estara y de Sugiyama Yonail Ministro de la Guerra acerca de los sucesos del Norte de China.

Los pares aprobaron una resolución en la cual se hacen grandes elogios de la valentía de las fuerzas japonesas en sus acciones del Norte de la Tarde.

PARA LAS HUERFANAS DE S. VICENTE DE PAUL

La sociedad cubana, con su habitual generosidad, está respondiendo cumplidamente al ruego que por mediación de estas columnas nos hiciera hace poco Sor Petra Vega, superiora del Colegio de «San Vicente de Paúl», para agrandar el salón peinador de las niñas huérfanas asiladas allí e instalar unos sesenta lavabos más.

En efecto, hasta nuestra redacción han llegado los siguientes donativos en metálico:

Elicín Argüelles y Freyre de Andrade	**$5.00**
Margarita Rabell y Zayas	**5.00**
Olguita Casteleiro y González	**2.00**
Celso Miguel González y Falla	**2.00**
Jenaro Novoa y Pina	**2.00**
Juan Adriaensens y Menocal	**2.00**
Geraldina Morán y Publillones	**1.00**

Al publicar esa nota, sin embargo, queremos hacer público que todas las demás personas que deseen contribuir a esta preciosa obra de caridad, deben dirigir sus óbolos, directamente, a Sor Petra Vega, en el aludido plantel de educación.

Muchas gracias a todos.

"CIERTAS POTENCIAS, EXPUSO GRANDI EN EL COMITE, REHUYEN QUE SE TRATE DEL PLAN GLOBALMENTE, ELUDIENDO ASPECTOS"

«Aceptamos el párrafo referente a la evacuación de voluntarios si los demás aceptan el de beligerancia a ambas partes litigantes en la contienda hispana»

DIRIGIO DUROS ATAQUES A LA PRENSA FRANCESA

LONDRES, julio 26. (Hvas).—Se concede suma importancia al discurso que esta tarde pronunció en la Junta de Neutralidad el Embajador de Italia, Dino Grandi; el delegado del Duce comenzó su peroración atacando a la prensa francesa, la cual, según dijo, con rara unanimidad ha presentado la posición de Italia en la Comisión como intentado destruir el proyecto de conciliación de la Gran Bretaña, en el punto que trata de la evacuación de los voluntarios.

Sostuvo que tanto esa cuestión como otras relacionadas en el mismo plan debían ser consideradas globalmente, en el orden de presentación del proyecto inglés, cuando menos; se refiere luego, en apoyo de su opinión, a las palabras pronunciadas por Lord Plymouth el día 16 y por Eden el 19, según las cuales el plan formaba «un todo equilibrado», por lo cual «el equilibrio no deberá quebrantarse». Añade que ciertas potencias no han querido tratar el plan globalmente, pretendiendo aislar ciertos extremos, para impedir que se discutan otros. Sostiene que Italia se encuentra bien dispuesta a tratar de las cosas a que se refiere Eden con espíritu conciliador, sin excepción.

«Acepta íntegramente, dijo, el párrafo VII del plan inglés y nos hallamos dispuestos a declararnos de nuevo en favor de la retirada de los voluntarios, aceptando el informe de una subcomisión técnica que deberá ser enviada a España para la ejecución de los acuerdos, aunque son las partes combatientes las que deberán decir la última palabra sobre la forma de realizar el plan británico.

«Aceptamos, naturalmente, el párrafo VII si las demás partes aceptan los párrafos relativos al resguardo y al reconocimiento de la beligerencia, o sea, los párrafos del I al VI.»

Ataca en seguida el «expediente» que constituye la presentación del cuestionario, porque la mejoría que habrá de resultar de esto es más bien aparente que real; según él, hay en el cuestionario muchas omisiones y contradicciones significativas para no juzgar que hay razón para la sospecha; agregó que hay puntos tan fundamentales como el que denota claramente que muchos gobiernos no quieren comprometerse en distintos aspectos del plan, por lo cual, obrando con mayor celeridad, no buscan otra cosa sino quebrantarlo, «aunque les falta el valor de hacerlo abiertamente».

Juzga, por tanto, que para obrar de buena fe hay que reintegrarse a la forma original de exposición del cuestionario; no quiere, sin embargo, que se acepte el cuestionario que él ha presentado, sino que se remita a una comisión competente.

Añade que entre las ventajas que Francia pretende obtener figura el no restablecer la vigilancia de las fronteras secas, como tampoco el conceder la beligerancia a Franco.

Refirió que el señor Azaña, Presidente del Gobierno rojo de Valencia había calificado el plan de Eden de «monstruoso», lo cual indicaba que ese régimen no aceptaría ningún convenio que de él se derive.

La reunión de hoy duró cuatro horas.

El Embajador de Rusia, Maisky, hizo acusaciones contra Italia, sosteniendo que no había cumplido los acuerdos, dejando salir voluntarios para España; agregó que Moscou no reconocería la legitimidad del régimen de Salamanca de ninguna manera.

Cuando Lord Plymouth hizo ademán de aceptar el cuestionario italiano, los delegados de Rusia y Francia lo impidieron.

El jueves se reunirán nuevamente los delegados de las potencias, para tratar de las respuestas que se darán al cuestionario inglés.

FALLECIO EN LONG ISLAND EL JEFE DE TAMMANY HALL

NUEVA YORK, julio 26. (AP).—James J. Doolings, que ganó dramáticamente la jefatura de Tammany Hall hace tres años, después de una carrera vigorosa de organización política, falleció hoy en su residencia de Belle Harbor, Long Island, a los 44 años de edad.

Preocupa a los jefes militares del Gobierno de Madrid que la moral de sus tropas flaquee ante el enemigo

Creen que pudieran evitar la catástrofe en puerta si se mantuvieran firmes. La estrategia de Franco se basa en la destrucción de los efectivos militares

MADRID, julio 26. (AP).—En el frente de Brunete se desarrollaba esta noche un fiero ataque de los nacionalistas acompañado de un espectacular combate en los aires.

Por vez primera en la historia militar de esta guerra civil, un boletín del Gobierno da cuenta de haber sido derribado un avión en un combate nocturno. Se trata, según el Gobierno, de un trimotor nacionalista.

Una de las mayores batallas aéreas se ha librado sobre Villanueva de la Cañada, donde los nacionalistas están intentando destrozar las líneas del Gobierno.

Los informes gobiernistas dicen que cuarenta bombardeadores nacionalistas sostuvieron una batalla con una escuadrilla de cazas del Gobierno.

Ambos ejércitos están concentrando todos sus recursos en la zona de combate entre Brunete y Villanueva de la Cañada.

Según el Gobierno, las líneas de batalla no han cambiado después de la evacuación de Brunete por las tropas del general Miaja.

Fácilmente se advierte que la estrategia del general Franco no consiste tanto en avanzar contra las líneas enemigas como destrozar sus efectivos militares mediante un constante bombardeo de las posiciones rojas.

El objetivo inmediato del general Franco es Villanueva de la Cañada, al norte de Brunete, importante centro de comunicaciones que se halla en territorio del Gobierno limitado por el oeste con Valdemorillo y Quijorna, por el este con el río Guadarrama hasta Villafranca del Castillo en el norte y por el sur con una línea que se extiende hacia el este desde Quijorna por el norte de Brunete.

Los jefes militares del Gobierno declaran que la pérdida de Brunete no era inesperada a causa de que el pueblo se encuentra en una situación expuesta en la punta de lanza que mira a Navalcarnero.

Lo que más preocupa a los jefes militares del Gobierno no es la terrible lucha que están sosteniendo sus tropas con las fuerzas nacionalistas, sino el temor de que se quebrante la moral en las milas de los milicianos rojos.

Dicen que los nacionalistas, por ser los atacantes, han de tener que sufrir mayores bajas que el Gobierno, siempre que éste pueda mantenerse en sus líneas.

El ejército del general Franco, dicen los jefes militares, ha llegado al período más culminante de su poder ofensivo y si las líneas del Gobierno pudieran mantenerse hasta que la fuerza del enemigo se gastara, los nacionalistas no quedarían después en condiciones de resistir una nueva acometida de las tropas marxistas.

Créese que los dos ejércitos combatientes tienen unos 100,000 hombres cada uno en el sector oeste.

Los nacionalistas se apoderaron de dos pueblos en el frente de Aragón y prosiguen su avance victorioso

GIBRALTAR, julio 26. (AP).—Un comunicado oficial dado hoy por la radio de Salamanca, Cuartel General nacionalista, da cuenta de que las tropas del general Franco se han apoderado de los pueblos de Boyuela y Calomarde en el sector de Albarracín.

Agrega que el Gobierno dejó abandonados en el campo de batalla 376 cadáveres.

Dice también el comunicado que el batallón Lister y la brigada mixta que cambaten en los alrededores de Brunete han sido casi aniquilados.

Penetración nacionalista en Aragón

SALAMANCA, julio 26. (Havas).—Según informaciones dadas hoy por el G. C. G. nacionalista, las tropas que operan en el frente aragonés se han posesionado de Reguela y Calomarde; el avance, por el frente madrileño, continúa sobre las líneas rojas, haciéndose gran número de bajas al enemigo.

Las de los atacantes son muy pocas, debidas al hecho de que la aviación y la artillería hicieron preceder de una columna de fuego a los infantes.

Murió un distinguido cirujano inglés en Brunete

LONDRES, julio 26. (Havas).—Despachos de Madrid a la agencia Reuter dicen que el doctor Randolph Sallenberger, distinguido cirujano inglés, que figuraba en los cuadros del hospital de sangre ambulante enviado por los socialistas ingleses al frente de la capital española, murió en el sector de Brunete, cuando realizaba sus deberes profesionales.

AGUIRRE LLEGO A TOLOSA CON SU ESPOSA E HIJAS

LE BOURGET, julio 26. (Havas). El jefe de gobierno de Euzkadi, Aguirre, llegó hoy, a las 10 y 30 p.m., procedente de Tolosa con su esposa e hijas; el Ministro de Justicia del régimen autonómico de Vizcaya le acompañó en este viaje.

Mató un tanque del ejército rojo a una joven corresponsal

En una carrera imprudente lanzaron el tanque contra el auto de la periodista

MADRID, julio 26. (AP.)—Cerda Tarot, periodista y fotógrafo empleada por el periódico «Paris Soir», de la capital francesa, resultó herida, y Ted Allan, corresponsal canadiense de la Federated Press y del periódico «Clarion», de Toronto, sufrió la fractura de un pie mientras realizaban ayer un viaje al frente de Madrid.

Se hallaban sobre el estribo de un automóvil cuando pasó un tanque del Gobierno a gran velocidad, causándoles las lesiones.

La joven Cerda Tarot falleció hoy en el hospital a consecuencia de las heridas que recibió.

DOS MUERTOS EN UN ACCIDENTE OCURRIDO AYER EN HOLGUIN

HOLGUIN, julio 26. DIARIO, Habana.—En la tarde de hoy, y en la curva Matamoros, a cuatro kilómetros de esta ciudad, ocurrió un accidente automovilístico, en el que perecieron el estudiante de 21 años Aracelio Tárrago Diéguez, hijo de Rafael y Pilar, de esta localidad, y el comerciante de Potrerillo, término de Gibara, J. Antonio Sanfiel Pérez, de 40 años y natural de España. El cadáver de éste fué recogido por sus familiares y trasladado a Potrerillo. Con lesiones muy graves resultó el chofer Ciro Díaz, y con lesiones menos graves Francisco Aguin Blanco, empleado de Chaparra.

—Hoy se privó de la vida, ingiriendo estricnina, Américo Argüelles Aguilera, hijo de Miguel y Ana, chofer y vecino de Pueblo Nuevo.

—La Banda Municipal de esta ciudad obtuvo el primer premio en el concurso de Bandas de Música celebrado ayer en Santiago de Cuba.—**Fuentes**, corresponsal.

CANJE DE PRISIONEROS EN MADRID

MADRID, julio 26. (Havas).—La Cruz Roja Internacional procedió en el día de hoy al canje de prisioneros rojos por nacionalistas, quedando comprendidos en la operación de hoy siete aviadores de un bando contra siete del otro.

Retornan a España 15 niños vascos de muy mala conducta

Los «en fants terribles» serán devueltos. Los que están en México se fugan del colegio

LONDRES, julio 26. (Havas).—Según el diputado liberal, Wilfred Roberts, tutor de los 3,826 niños vascos que se encuentran internados en el condado de Carmarthen, entre ellos solamente ha habido 15 «bad boys», mayores de diez años, los cuales serán remitidos a España, por haber producido disturbios en el campamento infantil.

Agregó que no tenía pruebas de que nadie fomentase alborotos entre los chicos deliberadamente. Pero los disturbios se produjeron al expresarse algunos españoles que fueron a visitarlos en sentido despectivo para sus padres, que combaten junto a los rojos.

Debido a esto, se ha prohibido que se hable de política en el campamento.

Se escapan del colegio en México

CIUDAD MEXICO, julio 26. (AP). La Policía de México comienza a tener las mismas preocupaciones que la Policía de la Gran Bretaña con los niños españoles que fueron traídos de la zona de guerra.

Los agentes del orden se dedicaban esta noche a buscar a tres muchachos españoles de los que llegaron en el contingente enviado por el Gobierno vasco, los que escaparon de la escuela donde estaban alojados en Morelia, Estado de Michoacán.

Otros cinco de los fugitivos fueron detenidos y han sido devueltos a Morelia.

Proposición de ley solicitando un crédito de noventa mil pesos para reparar las casas-escuelas

Este crédito será distribuído a razón de quince mil pesos por provincia. Se ha duplicado la matrícula de los estudiantes de Segunda Enseñanza en Sta. Clara. Comentarios al Plan Trienal

Noventa mil pesos se trata de dedicar este año a las reparaciones de casas-escuelas en toda la República.

La representante María Antonia Quintana, esposa de un ex-Secretario de Educación, el doctor Leonardo Anaya Murillo, ha presentado una proposición de ley en ese sentido.

Fundamenta su petición en que es de urgente necesidad la inmediata reparación de las casas-escuelas del Estado y de las propiedades cedidas al mismo para la instalación de centros docentes y en que resulta insuficiente la cantidad consignada a ese fin en los presupuestos generales del Estado.

En la citada proposición de ley se distribuye el crédito, por partes iguales, entre las distintas provincias, es decir, a razón de 15 mil pesos.

Los fondos se tomarían de cualquier sobrante o ingreso no afecto a otras obligaciones.

Se ha duplicado la matrícula en la provincia de Santa Clara

La matrícula de estudiantes de la Segunda Enseñanza se ha duplicado, prácticamente, en la provincia de Santa Clara.

El doctor Camps, director del Instituto de Santa Clara, que estuvo de visita ayer en la Secretaría de Educación Pública así nos lo hubo de informar.

Según él, en el centro educacional que dirige, la matrícula era corrientemente de mil quinientos alumnos y actualmente existen matriculados en los distintos planteles oficiales de Segunda Enseñanza que vienen funcionando en la citada provincia de 3,400 a 3,500 estudiantes.

El Instituto de Santa Clara abrió el curso con una matrícula de 1,360 alumnos, pero al establecerse los Institutos de Cienfuegos y Sagua la Grande se ha quedado reducida a mil ochenta.

El día 21 de agosto se terminará el curso en el Instituto de Santa Clara y los exámenes finales se acabarán el día 10 de septiembre.

Comentarios sobre el Plan Trienal

El doctor José Manuel Pérez Cabrera, Director de la Enseñanza de la Secretaría de Educación, iniciará mañana miércoles, por la Hora de Extensión Educacional del Departamento, un ciclo de comentarios sobre el Plan Trienal, en todo aquello que se relaciona con la enseñanza.

Un grupo de profesores y de maestros colaborará con el doctor Pérez Cabrera, notable historiógrafo y distinguido profesor también, en esta labor de análisis de los puntos educacionales del Plan Trienal.

Dos veces por semana se ofrecerán comentarios alrededor de dicho asunto.

El Plan de Centralización del Desayuno Escolar

El proyecto de centralización en la adquisición y distribución del desayuno escolar ha sido incluído entre las iniciativas que se habrán de desarrollar con motivo del Plan Trienal.

De esta manera se espera obtener un verdadero control sobre este servicio, mejorándolo y extendiéndolo en todo lo que sea posible.

La señorita Lucía Lavastida, jefa del negociado del Desayuno Escolar, viene cooperando con el Secretario de Educación, doctor Fernando Sirgo, decididamente, en este extremo.

La subasta de material de Kindergarten

Ayer se efectuó en la Secretaría de Educación la subasta para el suministro de material de Kindergarten.

Se presentaron 22 licitadores en total: Féito y Cabezón, Arturo Beltrán, Compañía Litográfica, Cultura S. A., P. Fernández y Cía., Regino Alvarez, Rocha y Hermano, Impresora Cubana S. A., Laboratorio Químico Ramírez, Francisco Martínez, Guillermo Veranes, Pintado y Cía., Bolsa de Muebles de Oficina, Casa Harris, Prieto, Martínez y Cía., Gutiérrez y Cía. S. e C., López, Molina y Cía., Seoane, Fernández y Cía., R. Tamargo y Cía., José A. Rodríguez y Cía., Equipos de Oficina, y Carasa y Cía.

Se reunirá el Consejo de Dirección del Dispensario

Hoy, a las cuatro de la tarde, se reunirá el Consejo de Dirección del Dispensario de Higiene Escolar para tratar del servicio que se viene ofreciendo en el mismo a la niñez escolar cubana.

El doctor Aníbal Herrera y Franchi Alfaro, director del mismo, nos ha manifestado que tiene en estudio un amplio plan que elevará al Secretario de Educación, a fin de realizar una intensa campaña contra el parasitismo en los términos de la provincia de la Habana.

Se propone el doctor Herrera que se hagan análisis en los laboratorios de Higiene Escolar de la calzada del Monte, de las muestras que se reciban por conducto de las juntas de Educación.

De acuerdo con el resultado de los análisis, los médicos del negociado impondrán los tratamientos que sean pertinentes.

Despacha el Secretario

Durante toda la mañana de ayer y gran parte de la tarde permaneció el doctor Fernando Sirgo, Secretario de Educación Pública, despachando en sus oficinas.

Recibió también a gran número de congresistas, al Secretario de la Presidencia, doctor Enrique Bringuir, y a distintos profesores y altos funcionarios del departamento.

Constituídos los Tribunales

Ayer quedaron constituídos los tribunales que habrán de adjudicar las becas de música, pintura y escultura, para ampliar estudios en el extranjero.

El primero se reunió en la Academia Nacional de Bellas Artes y los otros dos en la Escuela de San Alejandro.

He aquí la relación de los aspirantes a dichas becas, que han presentado sus expedientes y que serán sometidos a los ejercicios de oposición:

Música: José Guiu y Llerena, Raúl Gómez Ankerman, Angel Reyes y de la Fe, Adela Téllez y Blanco, Margarita Hourruitiner y Rodrigo Vallabriga, Josefina Megret y Martí, Silvina Casas y Morales, Aída Martínez de los Ríos, Santos Ojeda y Valdés, Alfredo Díaz Nieto, Harold G. Gramatges y Leyte Vidal, Margarita Díaz González y Pedro García Arango.

Pintura: José A. Rodríguez Radillo, Félix Fernández de Cossío, Margarita de Mena, Fabiola Capdevila y Cabarrocas, Caridad Ramírez y Medina, Berta Recio e Ilzarbe, Carlos Wladimiro Yero, Armando de la Torre, Basilia Juliá Acosta y Lucía Junco Díaz.

Escultura: Sergio López Mesa, Amelia Zell y Peraza, Mateo Torriente Becker, Caridad Ramírez y Medina, Carlos Wladimiro Yero, Faustino Ramos y Valdés, Arnold Serrú e Hidalgo, Manuel Cobos y Gutiérrez, José Miguel García y Reinaldo Gallardo y Falcón.

M.E.C.D. 2016

NO SE SUBSTANCIARA EL RECURSO DE SUPLICA A FAVOR DE LOS CONDENADOS POR EL PLAGIO DE FALLA

OFICIALMENTE SE ANUNCIA QUE EL "CUBA" LLEGARA A LA HABANA EL PROXIMO SABADO

UNAS CINCO MIL PERSONAS SE DISPONEN IR A RECIBIRLO EN EMBARCACIONES, MAR AFUERA

Son numerosos los patronos de lanchas y remolcadores que se han ofrecido para transportar al público. La Secretaría del Trabajo autorizará al comercio para que cierre, voluntariamente, ese día

El crucero «Cuba» arribará al puerto de la Habana a las cinco de la tarde del próximo sábado, día 31 del actual. Así lo ha comunicado oficialmente al Estado Mayor de la Marina de Guerra Constitucional, el comandante de esa unidad, Pedro A. Brito Silva, M. N.

Según se nos informa, distintos comerciantes de esta capital han estado haciendo gestiones para conseguir que todo el comercio cierre sus puertas a las 4:30 de la tarde del 31, al objeto de que sus empleados puedan presenciar el grandioso recibimiento que se le tributará a la oficialidad y tripulación del crucero «Cuba». El Director del Trabajo, comandante Juan V. Govea, ha informado al Jefe de la Marina de Guerra Constitucional, por conducto del Teniente Cantero, que el secretario del Trabajo ha dispuesto que se haga la correspondiente Resolución a su firma, por la que quedará autorizado el comercio, en forma voluntaria, a cerrar a las 4:30 del sábado 31. Esta Resolución de la Secretaría del Trabajo resultará un nuevo y poderoso aliciente para el mayor lucimiento de los festejos.

En la mañana de ayer, distintos propietarios de embarcaciones visitaron la Capitanía del Puerto a fin de hacer llegar al Jefe de la Marina, por conducto del Capitán del Puerto, Eduardo Hernández, su deseo de brindarse gratuitamente para escoltar al crucero «Cuba» a su entrada a puerto. La Compañía Marítima Cubana ofreció las lanchas «Mon Playa» y «Mariel», con capacidad para 50 y 30 personas respectivamente. La Compañía de Flete y Remolque ofreció las lanchas «Lema W», «Ocean Flower» y «Ada Bello», con una capacidad para 25 personas en total. La Compañía de Fomento Marítimo ofreció el remolcador «Francisco Suárez» y la lancha «Aguila de Oro», con capacidad para 100 y 30 personas respectivamente. Además en la lancha «Lalita» irá la representación de la Compañía. Los señores Palmer y Besanilla ofrecieron el barco arenero «Tarará» con capacidad para 200 personas. La Compañía Marítima Cubana, S. A., ofreció la lanchas «Lennine», «Facciolo», «Pinos de Baire» y el «Ferry de Guanabacoa», con capacidad para 60, 60, 50 y 300 personas respectivamente. Además en el yacht «Recuerdo», irá la representación de esta Compañía. La Standard Oil Company ofreció el remolcador «Luz Brillante», y la lancha «Martí», con capacidad para 60 y 30 personas respectivamente. La Compañía Remolcadores de Mier, S. A. ofreció el remolcador «Atlántida», con capacidad para 150 personas. La Compañía «La Unión», ofreció las lanchas «Laureana», «Habana», «Yumurí», «Nuestra» y «Magdalena», con una capacidad de 20, 20, 18, 18 y 20 personas respectivamente. Los señores Santa María y Naya ofrecieron el remolcador «Sara» y la lancha «Rosalía», con capacidad para 40 y 20 persons respectivamente. El señor Dominio Pakert ofreció un barco arenero con capacidad para 50 personas. El señor José Chao ofreció las lanchas «Universo» y «La Coruña», con capacidad para 25 y 30 personas respectivamente. El señor José Valido ofreció la lancha «Aguila de Oro II» con capacidad para 30 personas. El señor Francisco Soto ofreció la lancha «Teresa», con capacidad para 30 personas, y el señor Armando Braco ofreció la lancha «Europa», con capacidad para 30 personas. Por falta material de tiempo se pospuso para hoy, a primera hora, en el mismo local de la Capitanía del Puerto las entrevistas que con el mismo objeto tenían concedidas otros propietarios de embarcaciones. Se calcula moderadamente que entre las lanchas y yachts particulares que han de sumarse al recibimiento, esperarán al crucero «Cuba» para darle escolta por mar, unas 5,000 personas, aparte de los buques de guerra.

Los Ferrocarriles Unidos de la Habana se han sumado al entusiasmo que ha despertado el próximo arribo del crucero «Cuba» y ha comunicado al Estado Mayor General de la Marina de Guerra Constitucional que concederá pasaje gratis a todos los Miembros de dicho Cuerpo del interior que estén francos de servicios y deseen participar del recibimiento viajando en los trenes de la Compañía. Y con respecto al público en general informan que tienen la oportunidad de aprovechar los boletines bonificados que estarán en vigor desde el miércoles de esta semana al martes de la próxima, y que en relación con el precio ordinario se encuentran rebajados en más de un 50 por ciento.

Los señores Manuel y Guillermo Salas, propietarios de la Radio Emisora «Salas», se han brindado al Jefe de la Marina para cooperar a la brilantez del recibimiento al crucero «Cuba» y a tal efecto instalarán en el Castillo de la Punta un micrófono y por el exterior amplificadores, especialmente uno inmenso. Se irán dando interesantes datos en relación con el buque, por medio de la Estación de Radio del Castillo de la Punta y la Banda de Música de la Marina amenizará los intervalos. La Banda del Ejército Constitucional estará situada en el Distrito Naval «Sgto. Miguel Angel Hernández», lugar donde atracará el crucero «Cuba». Tan pronto desembarque el comandante Brito se dirigirá al Castillo de la Punta para cumplimentar la visita oficial al Jefe de la Marina de Guerra Constitucional, Coronel Angel Aurelio González. Estarán presentes los Tenientes Coronel Auxiliares Gómez Casas, García Leal y Pérez Giraudy, así como altos Oficiales de las Fuerzas Armadas y distinguidas personalidades. Se espera que también concurran al Castilo de la Punta para ver la entrada del Crucero «Cuba» el Honorable señor Presidente de la República y el Coronel Fulgencio Batista, Jefe del Ejército Constitucional.

Una escuadrilla de aviones del Ejército Constitucional y otra de la Marina de Guerra Constitucional se halarán volando desde las cuatro y media por el litoral y también escoltarán a su entrada al crucero «Cuba».

ARMONIAS

LA SEGUNDA CONFERENCIA DEL DR. PORTELL VILA

El domingo pasado tuvimos el gusto de oír al Dr. Portell Vilá su segunda conferencia del ciclo de cuatro que está dictando a los socios de la Hispanocubana de Cultura.

Tan nutrida e instructiva como la primera. Esta versó sobre «la población negra americana como factor de la vida nacional». Se refería a la de los Estados Unidos y el tema no podía ser más interesante para un auditorio cubano, por las semejanzas y los contrastres con la situación interracial de nuestro país.

Por lo mismo que es tan interesante, y por el sólido prestigio intelectual del conferencista, cuyos criterios tienen influjo director sobre nuestra mentalidad general, deseo consignar mi amplia aquiescencia y alguna discrepancia con los términos de su disertación, como tributo de consideración a su competencia crítica.

Me pareció insuperable su relato objetivo del drama social, económico y político del afroamericano, y su exhortación al pueblo de los Estados Unidos para que, elevándose por sobre los tradicionales prejuicios racistas, procure realizar una integración nacional capaz de anular los gravísimos peligros de cataclismo económico-social que se ciernen sobre la Unión Americana, como lo demostró en su primera conferencia y como lo confirmará en la próxima, según nos lo anticipara.

Con tanto más motivo me pareció valiosísima su exhortación al pueblo cubano, a que realice nuestra integración nacional prescindiendo de prejuicios racistas. Pues, aunque como él dijo muy atinadamente, en Cuba es más fácil lograrlo por venir de abajo hacia arriba la compenetración de blancos y negros—al contrario de lo que allá ocurre—, sin embargo, nuestras circunstancias de otro orden hacen más riesgosa que allá la pugna entre las dos razas. En esta apelación al buen sentido de los cubanos puso el Dr. Portell Vilá un énfasis elocuentísimo que ha de dar mucho que pensar a nuestras clases directoras.

Mi reparo surge en cuanto a la importancia que él atribuye al movimiento afroamericano en pro de una economía negra autonómica y a considerar este movimiento como fenómeno vigente. Esta ilusión suscitada en el pueblo negro de los Estados Unidos por algunos de sus líderes, tuvo su voga en otros tiempos, pero ya ha caído en descrédito absoluto. Galvanizó hace años la mente y cierta actividad de los negros, mas el análisis frío y la realidad del fracaso de ciertos ensayos la ha catalogado entre las utopias pretéritas.

Esa campaña por una economía de negros para negros, tan sofística, ya fué estudiada y descalificada por ciertos sociólogos y economistas desde hace años. Entre otros, por los profesores de la Universidad de Columbia, Sterling D. Spero y Abram L. Harris—negro este último—en su documentado estudio de investigación económico-social «**The Black Worker**», libro editado por la Columbia University Press en 1931.

Allí se demuestra el absurdo de que pueda nacer y subsistir una economía negra en aquel país donde el mundo blanco controla el crédito, las finanzas, las materias primas, las industrias básicas, la agricultura.., y los resortes del gobierno; donde los «trusts» estrangulan a quienes les estorban, aunque sean muy blancos, y los cuales no se resignarían a dejarse arrebatar una clientela de millones de consumidores negros.

Allí se demuestra también que, aun suponiendo que se diera el milagro de crear y mantener una economía negra, las masas de esta raza no ganarían nada con cambiar unos patronos blancos por unos patronos negros imbuídos de igual mentalidad mientras subsista el régimen de individualismo capitalista. La opresión sobre el obrero negro seguiría siendo la misma que ahora.

Allí, por último, se toma en consideración la nueva tendencia del blanco pobre y del negro pobre—obreros y campesinos—a entenderse. Es consecuencia del desplazamiento del trabajo que ambos están sufriendo en virtud del perfeccionamiento de las máquinas y las técnicas industriales y agrícolas. En ese libro, y en otros muchos trabajos de diversos autores, se pone una gran dosis de esperanza en un cambio de régimen que traiga la socialización de la riqueza nacional norteamericana de manera que haga inútil el fomento de los antagonismos racistas que hoy se mantiene para para servirse de las masas obreras de una raza contra las de la otra.

Es bueno advertir que los autores de **«The Negro Worker»** no son demagogos, ni siquiera políticos: son simplemente hombres de ciencia becados por la Universidad de Columbia para hacer un estudio documentado y de observación directa sobre el problema.

En la práctica de las cosas, el fracaso de los «chain stores» de negros; el fracaso del boycot contra los «Ten Cents» de Chicago, y otros fracasos, han desacreditado ese movimiento de modo definitivo.

Creo, por lo tanto, que no cabe elucubrar sobre las consecuencias futuras que pudiera tener esa economía de negros para negros, más que, si acaso, como un episodio interesante, pero obsoleto, del problema racial norteamericano. Y así lo entienden también los líderes y las masas negras de los Estados Unidos, quienes empiezan a convencerse de que el problema no es de razas en su esencia, como erróneamente sostenían y aún sostienen algunos líderes y ciertas organizaciones afroamericanas, sino de crisis económico-social como hoy lo están planteando otros.

Gustavo E. URRUTIA.

VENDIO LOS SACOS DE FRIJOLES

A la Policía dió cuenta Manuel López Espinosa, vecino de Cruz del Padre 25, que le entregó para su venta en comisión a un tal Alipio Fernández, más conocido por «El Mulato, 32 quintales de frijoles, valorados en 86 pesos, apropiándose éste de dicha cantidad.

DESAPARICION

Abel Ruiz Cabrera, de Avenida de la Pastora 2, Reparto Los Pinos, denunció en la Décima Cuarta Estación, que de su domicilio desapareció desde el día de ayer una menor a la que solo conoce por Angela, de 8 años, por lo que teme le haya ocurrido alguna desgracia.

TAMPOCO PUDO DECLARAR AYER EL SEÑOR JIMENEZ ROJO POR LA GRAVEDAD DE SU ESTADO

El Juez de Instrucción de la Sección Primera, doctor Martínez Azcue, acudió ayer mañana al Hospital Municipal donde se encuentra recluído el señor Carlos Jiménez Rojo, Pagador de la Secretaría de Comunicaciones, que hace días trató de poner fin a su existencia en su domicilio del Vedado.

El doctor Azcue concurrió al hospital asistido del secretario Ledo y del oficial Valdés Gómez, para tomar declaración al paciente, no lográndolo porque su estado de suma gravedad le impide hablar.

Condenado a las penas de muerte y de cadena perpetua el autor de un incendio y de un feroz asesinato

Designado un nuevo juez especial en el proceso que se ha instruído por malversación contra Fernández Gigato. Fué el de ayer un día tranquilo en Urgencia

Por segunda vez, el Tribunal Supremo ha fallado, esta vez por su Sala de Vacaciones, el recurso de casación del reo Ignacio Díaz Pérez, condenado a las penas de cadena perpetua y de muerte por los delitos de incendio en casa habitada y asesinato, por la Audiencia de Oriente en sentencia de 22 de diciembre del pasado año.

El primer recurso interpuesto y admitido de derecho en favor de Díaz Pérez, fué declarado con lugar por quebrantamiento de forma y repuestas las actuaciones al estado en que se encontraban al someterse el quebrantamiento; por ello la citada Audiencia hubo de celebrar nuevo juicio a partir del repetido quebrantamiento, y al fallar, nuevamente, impuso, por segunda vez, las expresadas penas por dichos delitos.

Y ahora, el Tribunal Supremo al dictar nuevamente sentencia, confirma el fallo, no prosperando el recurso planteado por segunda vez, y debiendo pasar las actuaciones al Ministerio Fiscal para que informe si procede a no el cumplimiento de la pena de muerte aludida.

Declaró la Sala sentenciadora probado que Díaz Pérez, como empleado de The Chaparra Sugar Company, tenía a su cuidado la vigilancia de las propiedades de esa empresa en el lugar conocido por Los Negros, barrio de Yaray, Término de Puerto Padre. El 24 de septiembre de 1935, por motivos que se desconocen, en la noche, escogida de propósito, se dirigió el procesado a la casa que habitan Manuel Revuelta Echeverría y sus familiares, casa de tablas y techo de guano, en cuyo interior estaba durmiendo la familia toda, o sean tres hijos, el matrimonio y un hermano de la mujer; y el procesado dirigiéndose a la cocina dió fuego a la misma; y, después, escondiéndose frente a la casa, en lugar oscuro, armado de una escopeta, esperó a que Revuelta Echeverría saliera para huir del incendio, lo que efectuó éste, a medio vestir, pues estaba durmiendo, dirigiéndose a la cocina para apagar las llamas, y mientras estaba ocupado en ello, el procesado, desde el lugar seguro en que se hallaba, súbita e inesperadamente, disparó alcanzando a Revuelta en la región frontal, y cayendo el herido entre las llamas, de donde fué sacado por la mujer que lo arrastró hasta diez varas fuera de la casa, falleciendo Echeverría pocos minutos después. El procesado se dió a la fuga, mientras la casa era reducida a cenizas, siendo detenido al siguiente día por la Guardia Rural y salvándose el resto de los moradores de la casa.

Los últimos acuerdos de la Sala de Gobierno de la Audiencia

La Sala de Vacaciones de la Audiencia, en funciones de Gobierno, concedió 24 días de licencia, por enfermedad, al juez de instrucción de la sección segunda doctor Alfredo Herrera Estrada, quien estaba fungiendo de juez especial en la instrucción de la causa por malversación contra el ex secretario del juzgado correccional de la sección segunda; en tal virtud designó al doctor Fidel Vidal Camps, para que continúe como juez especial el referido sumario; el doctor Vidal es, como se sabe, juez correccional de la sección primera.

También concedió 30 días de licencia, por enfermedad, al juez municipal de cuarta clase de Pepe Antonio, señor Gabriel Mancebo Rosell; 15 días, por la misma causa, al doctor Pablo F. González Enríquez, juez municipal de Surgidero de Batabanó y 29 días, por la propia causa, al doctor Juan M. Noda Moreno, juez municipal de Madruga.

Los juicios celebrados en la Audiencia en el día de ayer

Contra Rafael Vélez Díaz, por lesiones, retirando el Fiscal y defendiendo el doctor Enrique Rodríguez Narezo; contra Luis Calcedo Bermúdez, por robo, retirando, también, el Fiscal, y defendiendo el doctor Israel Camús.

Y contra Crescencio Martínez Pedroso y Gabriel Alfonso García, por robo, manteniendo la acusación el Fiscal y defendiendo los doctores Rodríguez Narezo y Adolfo Núñez de Vilavicencio.

La cesantía del conserje del decanato de los Juzgados

Se nos informó de la cesantía del conserje del decanato de los Juzgados de esta capital señor Jesús Alvarez, por estimarse que fué responsable del robo de cien cajetilas de cigarros americanos que estaban depositados en el juzgado de instrucción de la sección primera, sujetos, como pieza de convicción, en una causa. Dicha cesantía ha causado pena, dado que el señor Alvarez es un buen auxiliar de la Adminstración de Justicia y es absolutamente ajeno a dicha sustracción, por lo que distintas personas se nos han acercado interesando su reposición por el juez decano. Lo mismo ocurre con Rogelio Alvarez, que era alguacil, su hermano.

Los casos que Urgencia resolvió ayer, y los señalados para hoy

Ayer, el tribunal de urgencia comenzó el juicio contra los panaderos Abraham Goldrin, Stephan Zarvadzki, Salomón Ejembaum y Máximo Goldsztein, acusados de promover la huelga en la panadería de la calle Cuba 87, donde trabajaban; se suspendió el juicio hasta nuevo señalamiento, al objeto de que la sección de Investigaciones de la Policía Nacional investigue el caso. Los defiende el doctor Jenaro G. Brito.

Y fué absuelto Ernesto Aquino Cuélar, de portación de arma, siendo defendido por el ya citado Dr. Brito; no conoció Urgencia de más casos ayer.

Para hoy tiene fijados solamente tres juicios: contra Eloy Rodríguez Sánchez, por tenencia de explosivos; José Manuel Pérez Dueñas, por tenencia de arma, y Julio Chang Chui, por tenencia de arma, también.

Por lesiones graves con una agravante y una atenuante

El Tribunal Supremo ha declarado sin lugar el recurso de Víctor Manuel Leyva Almarales, que fué condenado por la Audiencia de Oriente a la pena de un año, ocho meses y veinte y un días por delito consumado de lesiones graves, con atenuante de arrebato y obcecación y agravante de reincidencia, que se compensan.

Según la sentencia en 9 de febrero de 1936, se encontraron el procesado y Benito Balbis Conde, en una sala de billares en San Germán, cuando al poco rato se presentó un hermano de Leyva pretendiendo jugar, lo que no era posible y dió lugar a una discusión entre éste y el Balbis, dueño del establecimiento, y como tal dueño insultara a los familiares de dicho hermano de Leyva, el procesado al ver que su hermano había salido del establecimiento lleno de ira por haber oído las palabras le dió un tacazo en la frente a Balbis, y le causó una grave herida de 8 centímetros hasta el plano óseo que sanó en 75 días, dejándole una depresión en la frente que le desfigura el rostro.

Por reincidir en el timo del panteón

También confirma la expresada Sala del Supremo la sentencia de la Sala cuarta de lo Criminal de la Audiencia que condenó a Alfredo González Fernández a 6 meses de arresto mayor por delito de estafa. El procesado, conocido por «Virulilla», junto con otro individuo desconocido, haciendo a la doméstica María Antonia González el cuento ya conocido del panteón, lograron que les entregara 600 pesos en billetes americanos producto de sus ahorros de más de doce años de trabajo. El procesado ha sido condenado en multitud de veces anteriores por otros timos similares.

Secuestrado un joven músico de una orquesta cuando por la madrugada se dirigía a su domicilio en Marianao

El plagiado es hijo de un cabo de la policía de Marianao, y antes del suceso le habían exigido la cantidad de doscientos pesos. Fallece el bañista que se hirió en la playa de Santa Fe

MARIANAO, julio 26. DIARIO. Habana.—En la tarde de ayer se personó en la Jefatura de Policía de Marianao el cabo Manuel Arias, perteneciente a la Oncena Estación de Policía, denunciando que tiene un hijo de 17 años, músico, nombrado Pedro Manuel Arias Llorens, vecino de Avenida Primera No. 3, el que toca en la orquesta de los Hermanos Palau y que desde la madrugada anterior había desaparecido. Agregó el cabo Arias que hace cuatro días una voz femenina lo llamó por teléfono diciéndole que tenía que entregar doscientos pesos, de lo contrario algo le iba a pasar, pero que él lo tomó como broma no dándole importancia; que al no regresar su hijo, se entrevistó con Genaro Palau Carballoso, vecino de Real y Samá, director de la orquesta, preguntándole qué le había ocurrido a aquél, manifestándole ese señor, que como de costumbre, a las cinco de la mañana de ayer, se apeó en la Calzada de Columbia, siguiendo la dirección de su casa con dos instrumentos de música que valen doscientos pesos. Se supone que los plagiarios del joven Arias estuvieran escondidos en unas casas de nueva fabricación que existen entre las paralelas de los tranvías y la Calzada. Del caso se le dió cuenta al Juez de Instrucción.

Quemada grave con alcohol

En el centro de socorro el doctor Calves, asistió de quemaduras de primero, segundo y tercer grados diseminadas por el cuerpo a la joven Consuelo Lezcano Iglesias, natural de San Juan y artínez, de 24 años, vecina de San Salvador 3, la que fué conducida al Hospital por el vigilante 2747, Antonio Torres Pérez. La paciente declaró al cabo Alejandro García que en los momentos en que se disponía a encender la candela en el fogón de la casa, se regó el alcohol, encendido, causándose quemaduras graves.

Notifican una multa impuesta por la Audiencia.

El vigilante Rodolfo Martínez se personó en el domicilio de Arsenio Reyes Avalos, vecino de Maceo 14, notificándole que tenía que pagar la cantidad de ciento veintidos pesos cincuenta centavos, como resto de la multa impuesta por la Sala de Vacaciones de la Audiencia de la Habana en la causa 571|36. por el delito de robo.

Por curarse sin médico

José Insúa Amieres, vecino de Santa Teresa sn., denunció que Primitivo Curvelo Rodríguez, de 43 años, vecino de 17 No. 54, le suministró unas drogas para curarse de la enfermedad que padece, pero como después de ingerirlas se ha sentido peór, hacía la correspondiente denuncia.

Falleció el joven que se fracturó la columna vertebral

Francisco Blanco Vela, de 31 años, vecino de Núñez y Primelles, que se encontraba recluído en una clínica de la Capital, falleció hoy a consecuencia de la fractura de la columna vertebral y otras heridas que recibió en la playa de Santa Fe al tirarse de un trampolín.

Expendedor de drogas procesado

El Juez de Instrucción, doctor Rodríguez Esquivel, procesó con doscientos pesos de fianza por el expendio de drogas a los asiáticos José Wong, Ramón Wong y Alfonso Loa, vecinos de Ave. 2 entre 7 y 8, que fueron detenidos por detectives de la Secreta, ocupándoseles varios papelillos de morfina. Después de instruídos de cargos por el Juez de Instrucción ingresaron en el Vivac.

Mordido por un perro

Rolando Fresnillo agriñat, de 7 años, vecino de Infanta y Norte, fué asistido por el doctor Calves de varias heridas diseminadas por las piernas que le causó un perro callejero al morderlo. A. ARTINEZ. Corresponsal.

DESAPARECIDA

En la Sexta Estación denunció Matilde Cabrera del Sol, de Jesús Peregrino 110, que falta de su domicilio su menor hija Marta Darona Cabrera, de 15 años.

MENOR LESIONADO

En el centro de socorro de Casa Blanca, fué asistido de lesiones menos graves, que sufrió cuando transitaba por Monte y Prado, al ser arrollado por el auto 13.980, que manejaba Edmundo Andrey García, de 31 años y de Baños 37.

Se tragó un falsificador una moneda falsa cuando la policía, después de ruda persecución, logró aprehenderlo

Otro individuo que iba con él logró fugarse, pero la Secreta cree que podrá detenerlo. Eximen a un chofer de culpa en el accidente que sufrió una niña de 5 años

Tras espectacular persecución, un subinspector y un detective de la Policía Secreta, del grupo destinado a la captura de los delincuentes, apresó en Antón Recio y Gloria, a Gilberto Calderón Morales, residente en Fábrica 4, al hacérsele sospechoso por llevar un bulto bajo el brazo derecho; Calderón iba con otro sujeto, conocido por Armando, que no pudo ser detenido dado que apenas observó la presencia de dichos agentes de la autoridad desaparección, corriendo. Los citados miembros de la Secreta, así que tuvieron en sus manos a Galderón, lo reconocieron como sujeto que se dedica a falsificar monedas, y grande fué su sorpresa al notar que no podía hablar, considerando que fuera por cansancio, pero pronto comprobaron que era debido a que ingería una moneda, que después supieron era de a veinte centavos y falsa, según manifestaciones del mismo acusado. En el bulto llevaba Galderón dinero en efectivo legítimo.

En el informe que los repetidos sub inspector y detective rindieron a su jefe comandante Menéndez, hicieron patente el hecho de que Galderón es positivamente un falsificador, como lo es también el fugado Armando, y que ambos habían concurrido al establecimiento de Gloria 189, propiedad de Florencio Rangel Fajardo, compran do una caja de fósforos y dando para su pago una moneda de veinte centavos falsa, la que fué ocupada. Se dió conocimiento del hecho al Juzgado correspondiente, haciéndose constar que auxilió en este servicio a la Secreta el vigilante de la Policía Nacional número 2559, Félix Monasterio. La Secreta sigue buscando a Armando, al que tiene localizado ya y apresará en breve.

Otros arrestos más

Un sub inspector y un detective del mismo grupo de la Secreta, arrestaron en Monte entre Carmen y Rastro a Manuel Betancourt, vecino de Vives 93, porque se les hizo sospechoso por el bulto que llevaba, comprobando que contenía un cepillo de hierro, cuya procedencia no pudo justificar, conociendo los citados agentes de la autoridad q. había sustraido del rastro de Miguel F. Pardo, sito en Monte 403 y que faltan día venderlo en otro Rastro establecido en Monte número 190. Se pasó el asunto al Juzgado Correccional de la Quinta Sección, recluyéndose al acusado en el vivac.

También fueron dtenidos los guientes:

Abelardo Ramos, de Sol 3, y Ernesto Asencio Villalón, de San Pedro 6, reclamados por el Juzgado Correccional de la Primera Sección, por estafa; EmilioDíaz Fernández, del reparto Pogolotti, por portar una navaja barbera, arma prohibida; Manuel Wong y Alfonso Lee, por traficantes de drogas en su establecimiento de tren de lavado de Espada 7 y 9 donde se ocuparon tres papelillos de morfina.

Otros casos de la Secreta

El Peña Pobre 14, la Secreta ocupó entre la balaustrada d ela escalera cinco cigarros de mariguana, que supieron pertenecen a un joven conocido por Varín.

Denunció Juan Picón Díaz, de Basarrate 12, azotea, que le sustrajeron prendas y ropas por valor de 150 pesos

Manuela Morenza Rodríguez de Sol 91, participó que su hijo Manuel Decabo ha desaparecido del hogar materno,, temiendo le haya ocurrido alguna desgracia.

Alberto Concepción Ramos, de San Miguel 4, patricipó que un tal Garden la ha defraudado al no pagarle el tabaco que por veinte pesos le vendió hace ya bastante tiempo.

Fué por culpa de la misma menor

El Buró de Homicidios de la Policía Secreta ha elevado informe al comandante Menéndez haciendo constar que las heridas que sufrió la niñita de cinco años Yolanda Bisbal Gómez, vecina de Sierra 5, lo fueron por su propia imprudencia, siendo irresponsable de las mismas el chofer del ómnibus que la arrolló nombrado Manuel Herrera García, Relata el informante que al llegar al puente de la Papelera Nacional en Puentes Grandes, el ómnibus de la ruta 30 que guiaba Herrera hacia la Habana alcanzó a la menor porque ésta salió corriendo de una bodega allí existente a la que había concurrido para comprar bombones, sin fijarse en la aproximación del vehículo.

REUMATISMO

Lo que todos los reumáticos deberian preguntarse

¿Por qué me atormentan los atroces dolores del reumatismo?

¿Por qué están mis coyunturas doloridas y rígidas?

¿Por qué siento los músculos como si estuvieran anudados?

Millares de personas de mi edad viven en las mismas condiciones que yo, y sin embargo no sufren como yo.

La Respuesta es—

Observe sus riñones

Los riñones son maravillosos filtros que eliminan los desechos que se forman constantemente en el cuerpo. Pero si sus riñones flaquean, ya sea a consecuencia de un enfriamiento, debilidad, enfermedad o exceso, usted no tardará en observar que algo anda mal. Primero, punzadas en los miembros, dolores de cintura, orina turbia o recargada de residuos. Luego aparecen dolores en las coyunturas y músculos.

Las Píldoras De Witt para los Riñones y la Vejiga se elaboran especialmente para restablecer los riñones enfermos. Obrando en forma suave pero eficiente, vuelven los riñones a la normalidad, reducen la inflamación y los activa, a fin de que puedan llevar a cabo su trabajo de eliminar los desechos del organismo. Sus dolores reumáticos no tardarán en desaparecer.

Los riñones débiles permiten que el ácido úrico se acumule, causando dolores. Las Píldoras De Witt ayudarán sus riñones a recuporar la salud y los dolores desaparecerán.

Píldoras DeWITT

PARA LOS RIÑONES Y LA VEJIGA

SE ESTIMA, PUES, QUE ESTUVO BIEN DICTADA LA NEGATIVA DE ACLARACION DE LA SENTENCIA

Hoy se verá en la Audiencia el juicio por asesinato contra Luis Alfonso Balat, alias «Bolúo», que mató a Miguel Angel Valdés, (a) «Malanga». Las diversas penas que interesa el M. Fiscal

La Sección Tercera de la Sala de Vacaciones de la Audiencia, integrada por los doctores Norberto Mejías, Presidente, y Manuel Caiñas y Gonzalo Alvarado, Magistrados, dictó ayer providencia al escrito presentado por el doctor Rogelio Sandrino Moreira y hecho suyo por el doctor José Agustín Martínez, por el que establecieron dichos letrados recurso de súplica contra la negativa de la citada Sección de aclarar la sentencia dictada en el proceso por el plagio del señor Eutimio Falla Bonet.

Dice la aludida providencia: «En vista de la manifiesta improcedencia, dado lo resuelto por nuestro Tribunal Supremo en su auto número 28, de 8 de febrero de 1915, de los recursos de súplica establecidos por los letrados doctores Martínez y Sandrino, contra el auto denegatorio de aclaración de la sentencia dictada por tres de los Magistrados presentes, en razón de encontrarse los otros dos que con aquellos integraron el Tribunal del juicio gozando de vacaciones, los que sólo podrán ser llamados en el caso del artículo 184 de la Ley Orgánica del Poder Judicial y conforme al auto del Tribunal Supremo de España, de 11 de julio de 1888, siendo por lo tanto innecesario esperar a que por el Oficial de Sala se devuelva la cédula pendiente, la que sólo es útil para hacer la liquidación del término a los efectos de la firmeza de la sentencia, ya que conforme al expresado auto del Tribunal Supremo de Cuba los recursos de súplica interpuestos no interrumpen el término para interponer contra dicha sentencia el recurso de casación, el cual ha de contarse desde la notificación del auto en que se haga o deniegue la aclaración; se deja sin efecto el proveído que antecede y se declara no haber lugar a sustanciar dicho recurso de súplica y notifíquese».

El proveído que antecede es el siguiente: «Los anteriores escritos a ru rollo, y sin que se devuelva la cédula sobre notificación a las partes del auto que antecede, dése cuenta para proveer lo que corresponda».

Un caso de asesinato con pena de muerte para hoy, en la Audiencia

Tiene señalado para hoy la Sección Tercera de la Sala de Vacaciones de la Audiencia el juicio contra Luis Alfonso Balat o Labat, por la muerte de su amigo Miguel Angel Valdés, el día 11 de mayo último, en el café «Madrid», sito en Belascoain y Concordia. Afirma el Fiscal que se trata de un caso de asesinato, cualificado por la premeditación y la alevosía, con la agravante de arma prohibida, o sea un cuchillo francés, debiendo ser condenado Balat a la pena de muerte. De ahí que será tribunal de cinco Magistrados el que juzgue el caso. Defiende a Balat el doctor Fabián García de la Vega, que mantiene la eximente de legítima defensa completa e interesa la absolución.

Aparece de lo actuado que Labat, que es conocido por «Bolúo», por unas diferencias por el juego de ... llar con Valdés, llamado «Malanga», y como éste hiciera que el «coime» del establecimiento le diera el dinero que habían apostado, concibió el propósito de darle muerte, lo que llevó a efecto con la ya dicha arma, aprovechando que Valdés estaba leyendo un periódico, limpiándose después, las manos, y haciendo desaparecer el cuchillo.

Con lugar la posesión de una manzana de terreno

Por el Juzgado de Primera Instancia del Sur, Secretaría del señor Rauschman, acaba de dictarse sentencia en el juicio de interdicto de retener la posesión interpuesto por el señor Aurelio Narganes, dirigido por el doctor Enrique Dolz, declarando con lugar la petición formulada en dicho juicio y ordenándose que se mantenga al actor en la posesión de la manzana de terreno en Cocha, Fábrica, Justicia y Velázquez, en cuya posesión fué perturbado por los demandados Francisco Castro Linares y Antonio Alvarez Salgado.

Las últimas peticiones del Fiscal

En escrito de conclusiones provisionales presentado por el Fiscal de la Audiencia, interesa para el ciudadano inglés Ray Athelson la pena de tres años, nueve meses y ... días, e indemnización de 160 pesos por un delito continuado de disparo de arma de fuego contra determinada persona. Rey, en la tarde del ... dos de enero de este año, se presentó en el domicilio de Dulce María Suárez López, de San Ignacio, ... armado de un revólver, y como la misma se negara a reanudar las relaciones íntimas con el, le hizo ... disparos, alcanzándola con uno de ellos en la región torácica, donde le dejó alojado uno de los proyectiles.

—Dos años y cuatro meses de presidio correccional han sido pedidos también por el Fiscal para los procesados Feliciano Velázquez Ansa y Francisco Fernández González, que son conocidos también por otros nombres diversos, acusados de poseer instrumentos dedicados al robo cuando fueron detenidos por la Policía que los vió merodeando por la barriada de Lawton en horas de la noche y cuando enfocaban una puerta con la linterna que les fué ocupada, junto con un fleje y una barrilla de metal, con lo que pretendían abrir la puerta de una morada de la calle de Lawton.

—Cuatro meses, diez días de arresto y 500 pesos de multa pide para Ofilio Lee, por traficante de drogas; y un año, ocho meses y veinte y ... días, por rapto, para Víctor Manuel González, José Oriol Acevedo y Darío Silva Prieto.

Los médicos del Servicio Técnico de Salubridad apréstanse a actuar para combatir diversas epidemias

Hay reportados ya sesenta casos de frambesia en Baracoa, y son numerosos los casos de tifoidea que existen en Madruga. Trabajos para el saneamiento de las poblaciones. Intensa campaña sanitaria

El Servicio Técnico de Salubridad Pública ha recibido un telegrama del Miembro de la Comisión de Frambesia, que se encuentra en la provincia de Oriente, donde comunica que en Baracoa suman sesenta los casos reportados de ese mal. Ya se han enviado treinta camas al hospital de Baracoa, a fin de facilitar el aislamiento y tratamiento de estos casos. Por otra parte, en Guantánamo existen, como positivos, dos casos de frambesia.

Tifoidea en Madruga

Según informe del delegado sanitario de Salubridad que actuó en Macasos de tifoidea en esa localidad. Al druga no se han registrado nuevos informar sobre los distintos trabajos de saneamiento efectuados, señaló la cooperación que le fué prestada por el señor alcalde municipal de aquél término, el que facilitó obreros del Municipio para las labores necesarias, y la del jefe del puesto militar y la de todos los médicos residentes en el pueblo, que se ofrecieron para vacunar a los vecinos. Asimismo el administrador del central San Antonio facilitó un carro para la recogida de basura.

Veinticinco galones de creolina, dos tamboras de Caporit y una gran cantidad de vacunas antitíficas fueron enviadas a Madruga. Unas mil personas, vecinas a los lugares considerados como focos de tifoidea, han sido vacunadas.

Una ojeada sanitaria a toda la Isla

Delegados sanitarios del Servicio Técnico de Salubridad han visitado los términos municipales de Calabazar de Sagua, Quemados de Güines, Encrucijada, Yaguajay y Los Arabos para investigar todos los focos de fiebre tifoidea que existen en esos pueblos, aconsejando las medidas sanitarias oportunas, y se ha enviado a esos pueblos la suficiente cantidad de Caporit para la desinfección de pozos y letrinas.

A petición del delegado sanitario de Salubridad que estudiaba el problema snitario de Manzanillo, se ha enviado a esa ciudad dos tamboras de 110 libras de HTH (Hipoclórito).

A petición del jefe de la Sección de Fiebre Tifoidea de este Servicio Técnico de Salubridad, que se trasladó a la ciudad de Holguín, se han enviado a dicha población tamboras de Caporit y vacunas antitíficas. Informó también dicho técnico sanitario que había aconsejado distintas medidas sanitarias al jefe local de Sanidad de Holguín.

Se han enviado a las Jefaturas locales de Sanidad en Consolación del Norte, Guane, Pinar del Río, Artemisa, cate, Bejucal, Unión de Reyes, Trinidad, Guáimaro, San Luis de Oriente, Mariel, Quivicán, Santa María del Rosario, Agramonte y Rancho Veloz gran cantidad de folletos «Instrucciones populares para evitar la propagación de la Fiebre Tifoidea», a fin de que sean distribuídos entre los habitantes de esas poblaciones.

Y se ha pedido al jefe local de Sanidad de Santa Clara que envíe muestras de sangre de dos casos sospechosos de Disentería Bacilar recluídos en el hospital de aquella ciudad.

Intensa campaña sanitaria

El Servicio Técnico de Salubridad, filial del Consejo Corporativo de Educación, Sanidad y Beneficencia, trabaja activamente por sanear toda la República. En cualquier lugar de la Isla que se presente una enfermedad contagiosa, ahí está el Servicio Técnico de Salubridad dispuesto a combatirla, aislarla y reproducirla. Oportunamente daremos cuenta de nuevos servicios prestados por esta magnífica organización cívico militar, inspirada en los postulados que propugna el coronel Batista: salud física y salud moral del pueblo cubano.

El desempleo está disminuyendo en todas las naciones

Así lo asegura la Oficina de Ginebra, por medio del Delegado en la Habana, doctor Sandoval

El doctor José Enrique Sandoval, Asesor Técnico de la Secretaría del Trabajo, en su carácter de Delegado de la Oficina Internacional del Trabajo, en Ginebra, nos ha informado que continúa disminuyendo el desempleo en el conjunto del mundo, según las estadíisticas, existiendo la impresión favorable que da la disminución de las cifras del paro en la mayor parte de los países.

El número de trabajadores empleados en las industrias aumenta, aunque es inferior al registrado en 1929.

Aprobados 142 expedientes

La Junta Administrativa de Maternidad Obrera de La Habana ha aprobado 142 expedientes iniciados por reclamación de otros tantos obreros que solicitaron los beneficios del artículo 14 de la Ley de aternidad, o sea la concesión del donativo de 25 pesos a cada uno.

Dicha Junta de Maternidad recaudó el pasado sábado la cantidad de $7,362.42.

Los jornales del central Morón

Ha aprobado el Secretario del Trabajo el dictamen emitido por la Asesoría Jurídica declarando que los jornales básicos que debe pagar a la Cía. Atlántica del Golfo, propietaria del central orón, a los obreros que integran el Sindicato Azucarero del referido ingenio y sus colonias, son los mismos que efectivamente les habían pagado en la zafra anterior y no como pretendía la mencionada empresa que esos jornales se paguen con arreglo a la escala establecida en el convenio de 22 de octubre de 1934. De acuerdo con dicho dictamen se ha ordenado la confección de la correspondiente Resolución.

Woodring dice que los E. U. no deben dejarse arrastrar

Dice que las propagandas extranjeras pudieran llevar a la nación a otra guerra

DURHAM, North Carolina, julio 26. (AP).—El Secretario de la Guerra Harry H. Woodring, dijo hoy a la convención de la Legión americana de Estado que el peligro de que los Estados Unidos, se vea envuelto en una guerra extranjera reside en que «se intente juzgar los motivos y responsabilidades de las demás naciones».

«Tal acción —dijo— pudiera ser el primer paso de la guerra. Por esa causa muchos de nosotros que sinceramente deseamos evitar la guerra, somos los primeros en juzgar y tomar partido entre los beligerantes. Debido a nuestros antecedentes raciales, muchos de nuestros más honestos y sinceros amantes de la paz figuran entre los que abogan por la intervención gubernamental, cuyas consecuencias constituyen un peligro para la paz.

«Abstengámonos de emitir juicio y de servir a los propósitos de toda propaganda dirigida a arrastrarnos a una guerra exterior, y hagamos resistencia a la presión que ejercen nuestras emociones o grupos raciales. Conservemos y defendamos lo que tenemos, que es la mayor herencia que se ha dado a pueblo alguno de la tierra».

M.E.C.D. 2016

A FINES DE ESTA SEMANA SALDRA DE MADRID OTRO CONTINGENTE DE REFUGIADOS DE NUESTRA EMBAJADA

VENDRAN 200 DELEGADOS A LA CONFERENCIA INTERAMERICANA DE RADIO DE LA HABANA

TOPICOS SIN TRASCENDENCIA

Un record admirable: no hubo accidentes por la carretera, a causa de las regatas de Varadero

Por primera vez, en lo que abarca mi memoria al menos, una fiesta celebrada fuera de la capital, con la imprescindible congestión de vehículos llenos de público entusiasta, circulando por la carretera, dejó de sembrarse trágicamente cuando el sábado y domingo anteriores, por la ruta que conduce a Varadero, millares de autos y de ómnibus, repletos de aficionados a las competencias náuticas, hubieron la jornada hasta la Playa sin leve accidente.

No fué, ciertamente, obra de la casualidad, ni siquiera el resultado de una epidemia de sensatez colectiva que se apoderase en esos días de los automovilistas. Fué la previsión de la fuerza pública, cumpliendo, en este caso con celo digno de todo aplauso, el ministerio de velar por la seguridad ciudadana.

Una organización perfecta, una vigilancia estricta de las actividades de cada señor dirigente de un volante automovilístico, impidieron que, como siempre ha ocurrido en estos casos, los grandes titulares de los periódicos, reseñando el resultado del evento deportivo, tuviesen que alternar con el relato impresionante de un vuelco, de una colisión, en la cual habían perdido la vida o sufrido lesiones de gravedad algunos de los momentos antes regocijados excursionistas.

Como toda medida de esa índole, fué adoptada por las autoridades provio algunas protestas. Los encargados de impedir que las máquinas marcharan a grandes velocidades, que personas en estado de embriaguez manejasen los vehículos, o que el negocio desenfrenado de los viajeros pudiera desviar al driver de su peligrosa misión, realizaron su cometido con delicadeza extraordinaria que todas las personas sensatas celebraron. Los «tenga la bondad», «haga el favor», «le agradeceríamos», «sírvase», «usted perdone», &, estuvieron siempre en los labios de los mismos que cuidaban la ruta en toda su extensión.

Mas, como nunca falta el eterno protestante, hubo alguno que estimó un abuso», acaso hasta «un atropello» ese gesto de impedir el retorno al hogar con el temido traje de baño o, por lo menos, con unos huesos fracturados, o una imperfección para toda la vida.

Estimo que pocas medidas merecen tan alta felicitación como la que he referido. El porcentaje de los drivers alocados, inconscientes o ebrios es muy alto, pero las consecuencias de sus actos no sólo afecta a sus individuos, sino a las personas normales y dueñas del control mental contra las que puede lanzarse uno de esos temibles «demonios del volante» para quienes Indianapolis está lo mismo en la Carretera que en el Parque Central; y es el deber de las autoridades velar por la seguridad de unos y otros. No hacerlo equivaldría, exactamente, a que un policía, sabiendo que un hombre iba a perpetrar a puñaladas a otro —aunque pensando en el inmediato suicidio una vez consumado el crimen— no hiciera todos los medios a su alcance para evitarlo. Y un hombre manejando un automóvil inconscientemente, es tan peligroso para el prójimo como un demente armado de una ametralladora.

Lo que puede lamentarse es que la medida aplicada a las fiestas de Varadero no se hiciera permanente en las carreteras y aun en las calles de la urbe... Aunque el cargo de médico forense o de cirujano municipal se convirtiese en una suculenta botella.

Sería ésta, después de todo, la que diera mayor regocijo pagaría el Tesoro de la nación o de los municipios.

B. Jiménez Perdomo.

EN ESA IMPORTANTE REUNION SE RESOLVERAN CUESTIONES DE LA MAS VITAL IMPORTANCIA TECNICA

La oficina establecida por el canciller Remos en la Secretaría de Estado labora intensamente en la obra de preparar todo lo necesario para ese evento de radiofonía

En la Secretaría de Estado continúa actuando la oficina especial que el Canciller Remos ha establecido para atender a todo lo concerniente a la Conferencia Interamericana de Radio, que se celebrará en la Habana durante el mes de noviembre del año en curso.

Esta oficina funciona bajo la dirección del Dr. Ramiro Hernández Portela, Ministro de Cuba en la República Argentina, quien desempeñará la misión de organizar la mencionada Conferencia, hasta el momento mismo en que el cumplimiento de sus deberes diplomáticos reclamen su presencia en Buenos Aires.

Ya han sido lanzadas las invitaciones a todos los Gobiernos de América, y a los de Canadá y Terranova. Y las respuestas de los Gobiernos, ya empiezan a llegar, todas en sentido afirmativo y acogiendo con entusiasmo la idea de esta importante reunión panamericana, donde se debatirán y quedarán fijados los intereses de nuestro Continente en materia de radio-difusión, para ser mantenidos, con unidad de criterio, en la Conferencia Universal de Radio convocada ya para el mes de febrero de 1938, en El Cairo.

Las emisiones del radio en las cinco partes del mundo

En esta esencialísima Conferencia del Cairo se elaborarán por Delegaciones de todos los países del mundo las bases de una legislación general, relativa a las emisiones de radio en las cinco partes del mundo.

Teniendo América necesidades y conveniencias especiales determinadas por su posición geográfica y, por la peculiar distribución de sus núcleos de población, han reconocido nuestros técnicos la urgencia de establecer con claridad y, como fruto de razonados estudios en común, los puntos de vista del Continente Americano, con el fin de hacerlos tomar en cuenta al momento en que la Conferencia del Cairo establezca el status legislativo mundial de la radiodifusión.

Este es el fin de la Conferencia de noviembre y, para colaborar en la acción común de los países de América, todos los gobiernos enviarán a Cuba delegaciones en las que figurarán técnicos de renombre.

También recibiremos delegaciones del Canadá y de Terranova, cuyos intereses en materia de radio, son similares a los nuestros.

El temario de la Convención

Algunos gobiernos han enviado ya al de Cuba determinados temas, cuya inclusión en el programa de la Conferencia de noviembre, consideran necesaria.

Con todos los temas que sugieran los gobiernos, con las resoluciones adoptadas por la Conferencia Regional de marzo último y con los puntos que Cuba también decida someter al estudio de las delegaciones americanas, la oficina que actúa bajo la dirección del Dr. Hernández Portela, establecerá el programa definitivo de esta reunión interamericana de noviembre, cuya trascendencia salta fácilmente a la vista.

La «Unión Panamericana Radiotécnica»

Una de las resoluciones votadas por la Conferencia Regional de marzo y sobre la cual se pronunciará en definitiva la Conferencia de noviembre es la relativa al establecimiento en una ciudad americana, que probablemente será nuestra capital, de un organismo titulado «Unión Panamericana Radio-técnica», con fines de estudio de vigilancia y de información en lo que respecta a los intereses americanos relaciones con la radiodifusión.

El Gobierno de Cuba, cumpliendo así un encargo que le confiara la Conferencia Regional de marzo, ha enviado ya a todos los gobiernos de América una exposición preparatoria sobre los términos en que dicho organismo pudiera ser creado y estableciendo, como base de estudio, los requisitos de su funcionamiento.

La Secretaría General

Desde ahora nuestro Gobierno está prestando su más celosa atención a la organización de la Secretaría General de la Conferencia que se prepara. Esta Secretaría General comprenderá importantes servicios auxiliares y tendrá a su cargo la marcha interior de la Conferencia.

No se ha escogido aún el local

Todavía no se ha decidido en definitiva sobre el local en donde funcionará esta gran reunión de delegaciones americanas, a la que será preciso dotar de una instalación adecuada y confortable.

Habrá que disponer de un local para las sesiones plenarias y otro, con amplios salones, para el trabajo de las comisiones, sin contar la instalación de los servicios auxiliares y de la Secretaría General.

La Habana asistirá, durante el mes de noviembre, a un acontecimiento destacadísimo en la vida internacional de América. Recibirá a unos doscientos delegados y técnicos del Continente y podrá presenciar debates especialmente interesantes en las esferas del Radio.

LA PEREGRINACION DE AYER A LA TUMBA DE LOS HERMANOS ALVAREZ

Con motivo de cumplirse ayer el quinto aniversario de la muerte de Narciso, José y Ramón Alvarez—los tres jóvenes hermanos víctimas de las pasiones políticas—se efectuó una piadosa peregrinación hasta la tumba en que descansan sus restos en el Cementerio de Colón. Al acto—que se vió muy concurrido—asistieron muchos de los compañeros de los valerosos hermanos Alvarez, de los cuales hizo el panegírico, a través de frases muy sentidas, el doctor Manuel Bisbé. La foto recoge un aspecto de la peregrinación de referencia.

LA COLONIA CUBANA RESIDENTE EN TARRAGONA NO SUFRIO NADA DURANTE EL ULTIMO BOMBARDEO

En estos días se hará la distribución de los $20,000 concedidos para atender a los compatriotas refugiados en Francia e Italia y que están sufriendo privaciones

El Dr. Miguel A. Campa, Subsecretario de Estado, informó a los periodistas ayer, que se está ultimando todo lo pertinente para la salida de Madrid —rumbo a Alicante— de un nuevo contingente de refugiados en la Embajada de Cuba en aquella capital.

Interrogado el Dr. Campa sobre la fecha en que partiría de Madrid ese contingente de evacuados, expuso que ello tendrá efecto a fines de la presente semana.

El auxilio a los cubanos en Francia e Italia.

Otro asunto de interés a que se refirió el doctor Campa en su charla con los periodistas, es el referente al envío de fondos a los numerosos cubanos que se encuentran en distintas ciudades de Francia e Italia, tras haber salido de España a consecuencia de la guerra civil.

Como hemos informado, la Cancillería obtuvo un crédito de 20 mil pesos, a merced de una transferencia.

Expuso el Subsecretario que esta misma semana quedará ultimada la destribución del dinero entre los distintos consulados, a fin de que se pueda prestar una rápida atención a esos compatriotas en desgracia, que han estado viviendo una verdadera odisea a causa de carecer de todo medio económico con que atender a su subsistencia.

Precisamente cuando hablaba el doctor Campa con los informadores, se recibió en la Cancillería un nuevo cable, procedente de Génova, por medio del cual el Cónsul de Cuba solicitaba una vez más, la atención rápida del asunto, por parte del Gobierno, a causa de la crítica situación de esos cubanos en desamparo.

La «Vigota» del «Niobbe».

Mañana miércoles, a las once de la mañana, tendrá efecto en el Castillo de la Punta —sede del Estado Mayor de la Marina Constitucional— la entrega solemne de la «vigota» del «Niobbe», buque que figura en los anales de nuestra historia patria con un gesto de relieve humanitario.

Al acto concurrirán, además del Secretario de Defensa, el Canciller Remos, el Subsecretario de Estado, doctor Campa, el Jefe del Estado Mayor de la Marina y otras altas autoridades, diplomáticos, etc.

El bombardeo de Tarragona

El cónsul de Cuba en Tarragona, Sr. Marozzi, se ha dirigido a la Secretaría de Estado, comunicando que el día 19 del corriente fué bombardeada aquella ciudad por la aviación nacionalista.

Agrega que los funcionarios del Consulado, al igual que los miembros de la colonia cubana, no habían tenido que lamentar desgracias personales.

En Tarragona, a consecuencia de ese bombardeo, hubo muertos y heridos.

Nuevo Jefe de Prensa de la Cancillería.

Ayer fué designado Jefe de Administración de Tercera Clase nuestro estimado compañero en el periodismo señor Marcelino Blanco, que tenía a su cargo la información de ese departamento en un colega vespertino.

El compañero Blanco asumirá las funciones de Jefe de Información y Prensa.

Flora Díaz Parrado

La doctora Flora Díaz Parrado —escritora y diplomática— embarcará mañana rumbo a New York, para dirigirse a París seguidamente.

En la Legación de Cuba en la capital francesa, la doctora Díaz Parrado desempeñará el cargo de Primer Secretario.

La comisión inter-departamental

De conformidad con lo anunciado, ayer se reunió nuevamente la Comisión Inter-Departamental que tiene a su cargo el estudio de los Tratados Comerciales.

Presidió el delegado de la Secretaría de Estado, el Vicecónsul doctor Pando.

Escuchado y discutido el informe sobre el antiguo Tratado de Cuba con Noruega, el ínistro de Cuba en esa nación, señor Ibrahim Urquiaga, hizo resaltar el hecho de que mientras Noruega compra a Cuba mercancías por valor de 19 mil pesos, nuestro país adquiere mercancías y objetos por 600 mil pesos.

LA DIRECCION DE CULTURA INICIA OTRA ACTIVIDAD

Hoy hará la trasmisión de «Programas Americanos». Hablará Chacón y Calvo

Una nueva actividad comienza a desarrollar hoy la Dirección de Cultura de la Secretaría de Educación, bajo la orientación eficacísima impresa a ese organismo, por el fino espíritu del Dr. José María Chacón y Calvo.

En efecto, hoy, de seis a siete de la tarde, y por la «Hora de Extensión Educacional» que mantiene la Secretaría de Educación en la Radio-difusora «La Voz del Aire», se dará inicio a la serie denominada «Panoramas Americanos», a través de la cual se irá ofreciendo la literatura contemporánea del continente.

La primera transmisión—en la tarde de hoy, como dejamos dicho—estará a cargo del famoso novelista Alfonso Hernández Catá, Ministro de Cuba en Chile, quien habrá de disertar sobre «Escritores Chilenos Contemporáneos.»

Como invitado de honor asistirá al acto el Ministro de Chile en Cuba, Excmo. Señor Emilio Edwards Bello, quien también pronunciará breves palabras en torno a la feliz iniciativa de los «Panoramas Americanos.»

Por su parte, el doctor Chacón y Calvo—alma de este nuevo aporte cultural al pueblo cubano—dirá las palabras iniciales, que habrán de referirse a Andrés Bello—magna figura de las letras chilenas—de quien es nieto precisamente el representante diplomático de la hermana República ante el Gobierno de nuestro país.

RADIOS • REFRIGERADORES
Grunow
O'REILLY 61 GIRALT TEL. M-9944

EXENCION DE IMPUESTO A LOS TABACOS Y CIGARROS CUBANOS EN LA REPUBLICA DE PANAMA

Cuba obtiene ese éxito gracias a las gestiones de nuestro Ministro y de los Delegados de la Comisión de Propaganda. Buen estado de las siembras de frutos en Camagüey y Oriente

El Presidente de la República de Panamá, J. D. Arosemena, ha firmado un Decreto el número 92, del presente año, derrogando el impuesto de importación con que está gravado el tabaco extranjero elaborado, teniendo en cuenta la petición hecha por el Gobierno de Cuba, por medio de los Delegados de la Comisión Nacional de Propaganda y Defensa del Tabaco Habano y nuestro ministro en la hermana república.

La parte dispositiva del referido Decreto dice así:

Art. 1.—Después de ciento veinte días contados a partir de la publición de este Decreto en la Gaceta Oficial, elimínase el impuesto de importación con que está gravado el tabaco extranjero elaborado (cigarros o puros) cuyo precio en la fábrica del país de origen sea o exceda de ciento treinta Balboas, el millar.

Art. 2. La factura comercial que ampara la importación del tabaco de que se trata deberá estar autorizada por la firma del Secretario de Estado en el despacho de Comercio, Industria o Agricultura del país de procedencia, firma que necesariamente deberá ser autenticada por el representante diplomático o consular de la República de Panamá acreditado en el país de origen del tabaco elaborado y libremente importado de acuerdo con las disposiciones del presente Decreto.

Comuníquese y publíquese.

Dado en Panamá a los 21 días del mes de julio de mil novecientos treinta y siete.

Distinguidos visitantes

Acompañado de su distinguida esposa llegará hoy a la Habana el doctor G. Kinsley Noble, famoso Erpetólogo del Museo de Historia Natural de la ciudad de New York, a los cuales recibirá en nombre del secretario de Agricultura el doctor Juan T. Roig, que tiene a su cargo el mostrarles cuanto de interés para los visitantes —pues la esposa del señor Kinsley es otra experta naturalista— pueda existir en esta capital y en los campos pinareños que se proponen recorrer.

Buen estado de las siembras

El ingeniero Santos, director de Agricultura, a su regreso a esta capital después de un recorrido hecho por las provincias de Camagüey y Oriente, ha manifestado su satisfacción por el buen estado de las siembras y el entusiasmo de los agricultores; visitando en Victoria de las Tunas un campo de demostración instalado gracias a los esfuerzos del conocido agricultor Mariano Vidal y del presidente del Ayuntamiento, quienes han hecho magnífica siembras de maní, girasol y soya.

La embajada de Cuba en defensa del Plan Trienal

Refutan en Washington las manifestaciones tendenciosas publicadas en los periódicos

WASHINGTON, julio 26. (AP).—La Embajada cubana, cumpliendo instrucciones del Embajador Pedro Martínez Fraga, dió hoy a la prensa una nota acerca del «plan trienal» propuesto por el coronel Fulgencio Batista, Jefe del Ejército Constitucional de Cuba.

La Embajada dice que «se limita a hacer constar que el Congreso de la República y el Gobierno están estudiando el plan para traducirlo en un cuerpo de leyes prácticas, armoniosas y completas.»

Los objetivos del plan han sido explicados por la prensa y pro radio durante muchas semanas y las organizaciones políticas y económicas de la Isla, los han discutido y aprobado.

«Mientras distintas comisiones estudian los varios aspectos legales del plan, el Congreso sigue preparando en detalle la elección de delegados a la Asamblea Constituyente que se reunirá a principios del año próximo», dice la nota.

«La Embajada cubana considera grave y falsa la insinuación de que el plan de tres años se base en la eliminación del capital extranjero o que hará peligrar las actuales inversiones extranjeras en Cuba, y recomienda a los interesados en el movimiento social y económico que va a inaugurar por el plan trienal, que estudien cuidadosamente sus provisiones antes de dar crédito a tales interpretaciones infundadas.»

La Gran Bretaña no quiere quedar atrás respecto al Japón

Los hebreos están dispuestos a aceptar el plan inglés de repartición de la Palestina

LONDRES, julio 26. (AP).—Un miembro del Gabinete británico avisó hoy indirectamente al Japón, que la Gran Bretaña, construirá un nuevo buque de guerra por cada uno que construya el Japón, en exceso del límite establecido por el tratado naval de Londres.

Lord Stanhope, presidente de la Junta de Educación, dijo en la Cámara de los Lores, que el Almirantazgo se propone «estudiar con todo detenimiento la situación naval».

«No tenemos la intención de enviar nuestros hombres al mar en buques inferiores a los de las restantes potencias», declaró Stanhope.

Dispuestos a aceptar el plan inglés los judíos

LONDRES, julio 26. (Havas).—Se informa de Jerusalén, que ha salido para Ginebra, una comisión hebrea bajo la presidencia del líder israelita, Jabotincky; también se ha dado cuenta de que las autoridades hebreas se encuentran dispuestas a aceptar la participación de Palestina, entre los estados nacionales árabe y judío y el dominio británico, bajo ciertas condiciones.

La modificación se refiere a la reforma de los puertos del mandato inglés, en los cuales se establecerán agencias judías, no oficinas de inmigración.

En Bagdad y otras ciudades del Irak, han ocurrido desórdenes en favor de los árabes, a los cuales niegan importancia en esta capital.

ABURRIDA

Virginia de Armas Cabrera, de Estrella 42, fué asistida en el primer centro de socorro de una grave intoxicación que se produjo al ingerir el contenido de un pomo de tinta rápida, con el ánimo de privarse de la vida.

SUPRIMIDO EL AEROPUERTO DE C. DE AVILA

La suspensión es temporal. Se ha constituído el tribunal de examen para radiotelegrafistas

Por resolución del Secretario de Comunicaciones, señor Melanio Díaz Soto, han sido designados los señores Arturo Novo, Director de Radio, Nicanor Maury, José J. Senmanat, Enrique Lasanta y José W. Maury, para que integren el tribunal de examen de radiotelegrafistas que tendrá lugar el día 26 de agosto a las nueve de la mañana en el salón de la Academia.

Franquicia telegráfica

Por gesiones del Presidente de la Cámara se ha concedido franquicia telegráfica al Presidente del Comité Parlamentario Independiente.

Permuta de frecuencia

Los señores Manuel De Autrán y Juan de Dios Cerrera, han solicitado de la Dirección de Radio autorización para permutar, con carácter provisional, las respectivas frecuencias de las estaciones radiodifusoras CMCY y CMCX, ubicadas en esta capital.

Denegada una solicitud.

El Subsecretario de Comunicaciones ha informado al Subsecretario de Educación, que la franquicia de certificación que interesa para el Director del Instituto de Segunda Enseñanza de Santiago de Cuba, no puede ser concedida, porque ésta solamente se autoriza por Decreto Presidencial.

Supresión de un aeropuerto

Por dificultades surgidas a virtud de la situación topográfica del aeropuerto de Ciego de Avila y no haberse terminado los trabajos definitivos para la adaptación del mismo, ha dispuesto la Secretaría de Comunicaciones, suprimir provisionalmente el servicio postal aéreo nacional. Se espera que dentro de un par de semanas se termine esa labor, y entonces será anunciada la apertura del mencionado servicio.

El señor Luis Casas Romero ha solicitado del Secretario de Comunicaciones autorización para instalar un nuevo equipo y estación radiodifusora comercial de onda larga. También el señor Domingo Fernández ha solicitado se le autorice para aumentar la potencia de su estación de onda corta CO-9BO hasta 1.000 Wats. Asimismo solicita autorización para trasladar su estación de Radio difusora CMBC para un lugar situado en la carretera de Regla, acerca de los tanques de la Sinclair Oil. Co.

Remite el Gobierno de Chile a la Secretaría de Comercio una bella colección de Información Económica

Hacienda explica la situación en que se encuentra una empresa que se consagra al seguro. Noticias breves de la Secretaría de Comercio. Marcas y patentes pedidas

El Jefe de la Sección de Informaciones del Ministerio de Relaciones Exteriores de la República de Chile, ha dado cuenta al Secretario de Comercio del envío de una colección completa de la publicación titulada «Información Económica de Chile», que se edita por aquel Ministerio, solicitando el canje con la Revista de Comercio.

Diafaniza la Tesorería General de la República la situación de una Compañía de Seguros

El Director de Contabilidad de la Secretaría de Hacienda, correspondiendo a la solicitud que le hiciera el Director de Seguros de la Secretaría de Comercio, ha informado a éste, que hasta la fecha no tiene conocimiento de ninguna reclamación formulada a la Tesorería General de la República que afecte la garantía de $25,000 constituída por la Compañía de Seguros «La Unión Nacional» para responder a sus operaciones en el ramo de afianzamientos.

También comunica que no existe reclamación alguna que afecte a la garantía de $75,000 constituída también para responder a sus operaciones en el ramo de seguros contra incendios.

Marcas y patentes

Relación de marcas, nombres, rótulos, lemas y patentes que han sido presentados en la Secretaría de Comercio:

Goal, (marca), para distinguir pasta de dientes, etc., presentada por Olga Jiménez, Santa Clara.

Manioca Montileón, (marca), para distinguir un producto alimenticio, presentado por O. Jiménez, Santa Clara.

Kodiak, (marca), para distinguir pasta dentífrica, presentada por Olga Jiménez, Santa Clara.

Capataz, (marca), para distinguir camisas, camisetas, etc., presentada a nombre de Amado Paz y Cía. S. en C., Habana.

Sin denominación, (marca), para distinguir lozas, presentada por González y Mno.. Marianao.

Doce muertos y 22 heridos en México en un accidente

Declarada ilegal la huelga de los empleados de una Cía. mexicana de aviación

CIUDAD MEXICO, julio 26.—(A. P).—Doce personas, todas mexicanas, resultaron muertas hoy y otras 22 heridas cuando un tren chocó con un autobús cerca de Tampico.

Los muertos son siete hombres, cuatro mujeres y un niño.

Ilegal la huelga de los empleados de la Compañía de Aviación

CIUDAD MEXICO, julio 26. (AP) —Un representante de la Compañía Mexicana de Aviación, declaró esta noche que el servicio de sus líneas a Los Angeles y Brownsville, Texas, no se reanudará antes del viernes.

Los empleados en huelga de dicha compañía lograron ayer una orden judicial suspendiendo por setenta y dos horas la decisión de la Junta Federal de Conciliación del Trabajo, que declaró ilegal la huelga.

Si la Corte del Primer Distrito diera carácter permanente a la orden el miércoles, las leyes mexicanas permiten que la compañía reanude sus servicios después de depositar una fianza contra posibles «daños a los intereses de los empleados».

La Junta federal de Conciliación del Trabajo había ordenado a los huelguistas que retornarán a sus ocupaciones en el plazo de 24 horas.

SE VELARA POR LA SUERTE DE LA PEQUEÑA HIJA DEL TELEGRAFISTA P. A. PEREZ

Correspondiendo a la invitación del señor Miguel Angel Quevedo, concurrieron anoche a la Asociación de Reporters casi todos los directores de la prensa habanera, con el objeto de «resolver para siempre acerca de la suerte de la hijita del telegrafista Pedro Antonio Pérez», según rezaba el requerimiento hecho a sus compañeros por el director de «Bohemia».

Después de un breve cambio de impresiones, se acordó proveer a la educación y necesidades de la huerfanita, nombrándose una comisión que estudiará los medios para el cumplimiento de este acuerdo.

Dicha comisión quedó integrada por señores Pizzi de Porras, director de «El País»; Luis Gómez Wanliermert, por la dirección de «Carteles» y Miguel Angel Quevedo, director de «Bohemia».

CHAUFFEUR ACUSADO

Armando Prat Puig, de Santiago 6, denunció en la Sexta Estación, que le dió a Epifanio Rodríguez, de Salud 177, el auto de su propiedad 30.484, para que lo trabajara en el alquiler y que se marchó con el mismo, por lo que se considera estafado en 200 pesos.

LOS AVIADORES SOVIETICOS HARAN UN VUELO DE 12,000 MILLAS EN UN NUEVO AVION

WASHINGTON, julio 26. AP. Mikhail Gromoff, piloto del avión soviético que rompió el record del vuelo mundial sin escala, realizando un viaje de 6.262 millas sobre el Polo Norte, predijo esta noche que los aviadores soviéticos volarán doble distancia en un nuevo aparato.

El aeroplano transpolar fué construído en 1932, dijo Gromoff, agregando que confía que con los adelantos aeronáuticos que se han realizado desde entonces y la experiencia ganada en el vuelo polar, un aeroplano dotado de un solo motor podrá volar 12 mil millas.

Gromoff con Andrey Yumasheff y Sergei Danilin, visitaron hoy al Presidente Roosevelt y a los secretarios Hull, Woodring y Roper.

Los aviadores irán por la vía aérea a Nueva York el miércoles dedicando una semana a visitar las fábricas de aeroplanos antes de embarcar para Francia en el «Normandie».

Escolapios de Guanabacoa

Colegio de primer orden. Establecido en 1857. Comercio. Bachillerato. Primera Enseñanza y Preparatoria. Ricos museos. Magnífica oficina bancaria para práctica comercial. Profesorado de alta competencia. Dormitorios con cuarto separado para cada alumno. Excelente alimentación. Purísima agua potable de manantiales dentro del mismo colegio. Ambiente campestre. Sports. Gran piscina de natación. Se remite gratis interesante prospecto ilustrado. Pídase por correo al Padre Rector, Escolapios de Guanabacoa, Habana; o al teléfono X0-1503.

Asuntos que verá mañana el Consejo de la Universidad

La Facultad de Medicina habrá de reconsiderar hoy el acuerdo sobre los exámenes selectivos

Ha sido pospuesta para mañana la sesión extraordinaria del Consejo Universitario, convocada para tratar de la provisión de cátedras vacantes y de la posición de profesores que vienen desempeñando sus cargos interinamente.

Uno de los puntos a tratar es la interpretación que ha de darse precisamente a los Estatutos Universitarios en lo que se refiere a los derechos que en ellos se reconocen a los profesores que estaban en el desempeño de sus cátedras antes de su reorganización.

Se determinará, pues, en dicha reunión, qué cátedras deben ser cubiertas por concurso-oposición, que es el sistema de pruebas que se fija en los Estatutos del Alma Máter.

Ayer comenzaron los exámenes de ingreso en Educación

Los aspirantes se presentaron ayer a los exámenes de ingreso en la Escuela de Educación, dándose comienzo a los ejercicios.

Hoy continuarán las pruebas.

Esta noche la facultad de Medicina reconsiderará el plan restrictivo

La facultad de Medicina de la Universidad de La Habana ha de celebrar esta noche una sesión extraordinaria para reconsiderar el plan de exámenes selectivos, que limita el ingreso en dicha escuela y contra el que han establecido su protesta los estudiantes de la Segunda Enseñanza.

Continúan los mismos que prácticamente se desconoce la validez del título de bachiller, al establecer los exámenes de ingreso sobre materias que se cursan en la Segunda Enseñanza.

Las opiniones en el seno del claustro de profesores de Medicina se encuentran divididas. Por ello promete ser altamente movida e interesante la sesión de esta noche.

Una dicha reunión ha de salir el informe que se elevará al Consejo Universitario, que en una sesión próxima reconsiderará, conjuntamente con la protesta de los estudiantes de la Segunda Enseñanza, y decidirá en definitiva.

PRESENTO CREDENCIALES ANTE EAMON DE VALERA EL EMBAJADOR DE ITALIA

DUBLIN, julio 26 (Havas).—El Presidente de la República, Eamón de Valera, recibió en el día de hoy al primer Embajador de Italia, Rosario di Fé, el cual pronunció un discurso diciendo que el hecho de que el gobierno fascista haya enviado un representante diplomático a Dublin, demuestra el grado en que se aprecia la voluntad de hacer aun más apretados los lazos de amistad que unen a ambos países.

HERIDO DE UNA PEDRADA EN UN OJO UN MENOR DE 11 AÑOS; EL AUTOR HUYO

El menor Sotero Martínez Viera, de 11 años de edad y vecino de Santa Rosa 29, fué asistido anoche en el Tercer centro de socorro de una herida de carácter grave en da córnea del ojo izquierdo. Declaró que la lesión se la produjo al arrojarle una piedra un individuo de apellido Palacios, que trabaja en el circo «América», situado próximo a su domicilio al darse cuenta de que se encontraba presenciando la función sin haber abonado el importe de la entrada. El acusado emprendió la fuga.

Grave intoxicación

Al ingerir equivocadamente dos pastillas de permanganato, se ocasionó una grave intoxicación Angelina Efraque García, de 23 años de edad y vecina de San Nicolás 139.

Menor intoxicado

Yolanda Alar Rodríguez, de 2 años y medio de edad y vecina de Monte 120, sufrió anoche una grave intoxicación al ingerir un medicamento.

UN SERVICIO GRATUITO útil y eficiente ha establecido el DIARIO DE LA MARINA para divulgar, aún más por medio de las carteleras que ha instalado en los portales de su edificio, la publicidad de los anuncios económicos clasificados, que aparecen diariamente en sus páginas.

DIARIO DE LA MARINA publica más anuncios económicos que los que aparecen diariamente en todos los demás periódicos.

Tres horas estuvo reunida anoche la comisión petrolera

Adelantará en el estudio del articulado de la ponencia que se debate. Informó Montoulieu

La Comisión que estudia la Legislación Petrolera del Plan Trienal se reunió anoche, según costumbre, en la Cámara de Representantes, desde las nueve hasta las doce.

Concurrieron los señores Amadeo López, Secretario de Agricultura y Presidente de la Comisión, los representantes Mariano Lora y Tomás Galdós, los ingenieros Calvache, Ruiz Williams, Montoulieu y Corral y los señores Luis Machado y Wifredo Brito.

Se trató en dicha junta de un problema de interpretación sobre concesión a refinadores planteado por el señor Brito.

A continuación el señor Montoulieu leyó un interesante trabajo relativo a la legislación norteamericana sobre cuestiones petroleras.

Esto dió lugar a un intercambio de opiniones.

La Comisión se propone adelantar el estudio del articulado de la ponencia que está a debate, a partir del artículo 15 que fué el último aprobado en la anterior reunión.

LA PIPERAZINA MIDY
es el disolvente más poderoso del ácido úrico.
Imitada con frecuencia, pero jamás igualada.
ARTRITISMO — GOTA — REUMATISMO

M.E.C.D. 2016

¡¡ Progreso !!
Hubo un tiempo en que los que padecían enfermedades del
ESTOMAGO,
afecciones concomitantes al
hígado y VESICULA,
úlcera gástrica o duodenal, COLITIS — Intestinos
comentaban, con razón:
"¿De qué sirve recurrir a paliativos que en definitiva nada valen, puesto que si dejan de tomarse un sólo día al siguiente el mal reaparece con igual o mayor fuerza"?
Hoy, sin embargo, después de las *felices experiencias* de
BISMÁGEN
tales quejas no tienen razón de ser.
Espasmos, Cólicos, Digestiones lentas o Dolorosas, Vómitos de líquido o de sangre, Náuseas, Inapetencia, Hiperacidez, Agruras, Eructos, Gases, Dilatación, Pesadez, Dolores de vientre y espalda, Fermentaciones, Diarrea o Estreñimiento; los síntomas, en fin, específicamente de origen gastro-intestinal **cesan rápidamente**, y subsiguientemente, aún en casos rebeldes en que **DE NADA VALIERON OTROS** remedios, bajo la acción prodigiosa de Bismágen se recobra el bienestar y definitivo estado de magnífica Salud.
AVISO: EL NOMBRE BISMAGEN SE PRONUNCIA CON TONO FUERTE EN LA "A", Y SE ESCRIBE SEGUIDO. ¡FIJESE Ud. BIEN; NO LO CONFUNDA! RECHACE LAS IMITACIONES Y DESCONFIE DE LOS QUE INTENTEN VENDERSELAS.
Aprovéchese Ud. del progreso de las Ciencias; ¡válgase de Bismágen para Sanar!: Ensaye con un frasco del *maravilloso patente* Bismágen y
bendecirá la hora en que decidió tomarlo

CRONICA HABANERA

DEL CASINO DE LA PLAYA

Una noche esplendorosa, que sobrepasó en animación, concurrencia y alegría a las anteriormente allí celebradas, fué la del sábado último en el elegante Casino de la Playa.

Destacadas personalidades de nuestra sociedad, así como de la colonia norteamericana y del turismo, llenaban la espaciosa sala, y las escalinatas formando parties animadísimos.

El baile no decayó por un solo momento.

A los acordes de las aplaudidas orquestas «Casino de la Playa» y del «Conjunto del Ritmo», de Armando Valdespí, se prolongó el baile hasta la madrugada.

Y tres veces en la noche se presentó el show, como deferencia al numeroso público allí congregado.

Se hicieron aplaudir largamente por sus simpáticas interpretaciones de «flirtation tap», Buddy and Claire Green, integrantes de la famosa pareja.

Así mismo triunfó una vez más la exquisita bailarina Bárbara Blane, que ejecutó números de verdadero arte.

Y finalmente el trío Kay-Katya-Kay, que es, podemos asegurarlo, el más aristocrático que hemos visto, por sus finos y bellos bailes.

Hoy es martes de moda en el Casino.

Volverá a verse nuevamente concurridísimo, ya que se ha hecho de él el sitio predilecto de la sociedad distinguida.

Habrá show y baile, como de costumbre.

Para reservar mesas puede llamarse al teléfono FO-7165, al señor Casamiquela, el siempre atento maitre d'hote.

He aquí algunos de los parties del sábado, en la imposibilidad de ofrecerlos todos.

El doctor Manuel Alonso Patiño y su gentil esposa Beba Larrea, con los jóvenes y simpáticos esposos Jorge Alonso Patiño y Estelita Santeiro.

El doctor Manuel Giménez Lanier, secretario de Hacienda, se encontraba en una mesa con don Julio Blanco Herrera y Rosita Clavería de Blanco Herrera, José Aixalá, Jr., y Natalia Suárez de Aixalá, y el señor César Sánchez.

El doctor Ismael Goenaga y Armantina Pasalodos de Goenaga, con Enrique Arrebola y Diana Aguilera de Arrebola, Raúl Godoy y Eloisa Pasalodos de Godoy, Adolfo Argüelles y Cachita Fernández de Argüelles, y la señora Isábel Mestre de Collazo.

Las señoras Nena Tabío de Chabau y María Vázquez de Smith, con estas dos parejitas: Lily Chabau y Jorge Prats, Peggy Smith y Jorge L. Casares.

El doctor Aurelio Riverón, representante a la Cámara y su bella esposa Gloria W. de Riverón, con Antonio Rey y Rosa Q. de Rey.

En una mesita José F. Botet y María Antonia Carrión de Botet.

El doctor Enrique Cuéllar del Río y Clara Díaz de Cuéllar, con el doctor Francisco Fabré Cano y Carmen Soliño de Fabré.

La señora Cepero de Ramos con Alberto Larrea y señora y estas simpáticas parejitas: Albertina O'Farrill y Pepe Fernández de Castro, Miguelina de la Campa y Lars Grimelund Kjelsen, Lilita Marín y Pepe Lezama y Clotilde Rodríguez y Gabriel Galindo.

El doctor Tomás Quesada y Carmela Caballero de Quesada, con Alberto Carbonell y Hortensia Maresma de Carbonell, y la señora Laura Cowley y el señor Fernando Zárraga.

La señora Lola Soto Navarro de Lasa con la gentil Mercedes Morales Robelin.

La señora Aída Duque Estrada de Porro con Elda Porro y Mente Inclán, y Conchita Rey y Pepe Fernández.

Joaquín de Posada y Betty Paz de Posada.

La señora María Acha de Lezama con los jóvenes esposos Roberto Ortega y Margarita Lezama de Ortega y estas parejitas: Nenita Giraud y Reinaldo Recio, Leonor Lezama y Ramón Nava, y Dulce María Lezama y Arturo Sonville.

La señora Vda. de Pérez con Elpidio Rodríguez y señora, Juan Pérez y Clemencia Escobar de Pérez, Georgina Pérez y Tintin Rodríguez, y Dady Monteagudo y Carlos Pérez.

La señora Mercedes Sánchez de Puig con Poupée Puig y Johnny Carvajal, y Mignone Puig y Fred Sil.

Rafael González Liriano y Flora B. de González, con la señorita Felicia González.

La señora Estela Baena de Ruiz, chaperoneaba estas dos parejitas: Sarita Espinosa y David Elessers y Aristela Ruiz y Luis Rodríguez Molina, Jr.

José Luis Coya y Mercedes García de Coya, Manuel J. Betancourt y Emelina García de Betancourt, Roberto Roig Irene W. Roig, Juan Joaquín Otero y Modesta de Armas de Otero, y Adolfo Cacheiro y Josefina F. de Cacheiro.

El señor Justino Arrue y su esposa Carmelina Argüelles, con la encantadora señorita Flavia Argüelles y Nené Villalón.

Raimundo Quiroga e Idatelle Goodale, y Juanita Ferrer y Santiago Quiroga.

Mr. y Mrs. P. H. Markham, mister y mistres William P. Randolph, mister y mistres Charles Inn, Mr. y mistres John D. Black.

Mr. y Mrs. Charles Gordon, Miss Esther Knitting, Miss Alice Queble, Miss Ann Panchot, Mr. W. U. Wyatt.

Mr. Mark T. Tompson, Mrs. Eillen W. Woodring, Mrs. C. G. Pawsey y Mr. y Mrs. Rodolfo Morris.

Mr. y Mrs. K. L. Morrison, Mr. y Mrs. Charles Livingstone.

CASINO ESPAÑOL. — Inusitada animación existe entre los numerosos socios del prestigioso Casino Español de la Habana, para asistir al gran Banquete-Homenaje al bien querido Presidente de dicho club el cumplido caballero señor Bernardo Pardías, que tendrá lugar el próximo sábado 31, en el Salón de Fiestas del Balneario de dicha sociedad, en la Playa de Marianao, a las 9 p. m.

Después del Banquete, habrá una magnífico baile amenizado por la reputada Orquesta «Nacional», del profesor Manolo Bofill.

EL ALMUERZO DEL YACHT.— En animación completa se desarrolló el almuerzo bailable del domingo pasado en el prestigioso Habana Yacht Club.

Almuerzo de socios que congregó una gran concurrencia.

Tocaron los hermanos Castro, el aplaudido conjunto musical.

Entre los numerosos parties reseñaremos en primer término una mesa que ofrecía a un grupo de señoras de su amistad la gentilísima esposa del Ministro del Paraguay señora Matilde Pane de Jover Peralta.

Con ella tomaban asiento a la mesa, Isabel Hernández de Despradel, Carmelina Terry de Gutiérrez Lee, Corina Sere Rucker de Márquez Castro, Anita C. de Riccio, Zaida Ginebra de Lovatón, y Viva E. C. de Lismore.

Otro party que ofrecía el Encargado de Negocios de Noruega, S. S. Lars Grimmlund, que tenía por compañera a la encantadora señorita Silvia González del Valle y donde se encontraban Marilis López Ferrer y Luis Moas, Patria Mencía y Mr. Tehou, Miguelina de la Campa y Nils Jorgensen y los distinguidos esposos Edgar Runken y Teresita Moas de Runken.

Dos parejitas en otra mesa:
Carmita Díaz y
Manolo Meneses.
Carmita Rivas y
Juanito Díaz.

En otra mesa el doctor Juan de Dios Romero con su distinguida esposa Amalia A. de Romero y su hija María.

Un party muy animado ordenado de este modo:
Maita Labarrere y
Pepe Estraviz.
Silvia Lawton y
Enrique Monteulieu.
Gloria Garmendia y
Juan Luis Edwards.

En un petite table José E. Smith y Dolores Escalera de Smith y Juan B. Díaz y Sara Díaz de Díaz.

El Ingeniero Jorge Luis Echarte, ex-Secretario de Obras Públicas y su gentil esposa Minina Romero de Echarte y el señor Julio de Arcos e Inés Romero de Arcos, en otra mesa.

Cuatro matrimonios jóvenes en un party: el doctor Jorge Alfredo Belt y Alicia de Cárdenas de Belt, Ingeniero Charles Arnoldson y Clotilde Alacán de Arnoldson, doctor Joaquín Viñals y Mercy Taquechel de Viñals y el Ingeniero Ricardo J. Moreyra y Graciella Bandini de Moreyra.

Un grupo de parejitas que formaban: Bertha Ferrer y Gabriel Aurioles, Yolanda Simpson y Ricardo Galbis, Lily Chabau y Jorge Prats, Gloria María Betancourt y Luis Douglas.

Dos parejitas en una petite table:
Gilda Núñez Mesa y
Gerardo Smith.
Gisela G. Bauza y
Emilio Azcárate.

El doctor Arturo Fernández y su gentilísima esposa Elena Sánchez se sentaban a otra mesa con Gladys Pedro, Marta Fernández y el joven Fausto Menocal Jr.

El señor Emilio Cadenas y su esposa Mina A. de Cadenas en otra mesa con el doctor Alfredo Loret de Mola y María Isabel Márquez de Loret de Mola.

El Ministro de Colombia, Excmo. señor Ricardo Gutiérrez Lee y el doctor Maximiliano Uribe con la encantadora señorita Carmelina Gutiérrez Lee.

El doctor Vidal Morales y su esposa Silvia Durañona, tenían en su mesa a la señorita María Antonia Morales y el doctor Pedro Medina.

En otra mesa este grupo de parejitas:
Beba O-Farrill y
Alfonso Martínez Fonts.
Albertina O-Farrill y
Pepe Fernández de Castro.
Ceci Heurtematte y
Pancho Arias.

Otro party donde se encontraban Cristina Gelats y Eddy Smith, Martha de Arcos y Miguel Kohly y Adolfina Gelats y Fernando Rasco.

Estos matrimonios en otra mesa: Julián de la Guardia y Elvira P. de La Guardia con Joaquín María Barráqué y Gloria Mayoz, Guillermo Mena y Nena M. de Mesa y Tony Martínez y Celia Calvo de Martínez.

Y por último una mesa donde se sentaban el señor Antonio Betancourt y Josefina Bardeci de Betancourt.

EVA HIDALGO.—Rumbo a Nueva York, de donde seguirá viaje en el «Normandie» para Europa, partió ayer por la vía aérea la exquisita modista Eva Hidalgo, que de tan buen nombre disfruta en la sociedad habanera.

Eva Hidalgo va a París, y allí, en la Ciudad Luz, se pondrá en contacto con las grandes casas parisinas creadoras de sombreros.

Muchas felicidades le deseamos.

LOS ESPOSOS BELT-MARTINEZ.— Acompañado de su joven y encantadora esposa Cuquita Martínez, ha regresado en días atrás del Norte, el conocido y competente letrado, doctor Guillermo Belt, bien querido ex alcalde de la Habana.

El doctor Belt fué a Washington y Nueva York para atender asuntos relacionados con su bufete.

Bienvenidos.

UN ALMUERZO.—En honor y despedida de nuestro notable guitarrista Rey de la Torre, se celebrará el jueves un almuerzo en el Sea Club, el conocido restaurant de la Calzada del Vedado.

Lo ofrece la Asociación de Alumnos de Guitarra de la Sociedad Pro-Arte Musical.

Dará comienzo a la una.

EN EL HOTEL NACIONAL.—Esta tarde, a las cinco, tendrá lugar en el hotel «Nacional» el recital de piano de la niña Martha Cuadra, discípula la notabilísima de Sara Estrada.

La talentosa artista ha preparado un programa pleno de alicientes, ejecutando entre otras obras, «Tres escocesas», de Chopin, y «Marcha soldadino», de Pinto.

Habrá gran concurrencia.

DE PRO-ARTE MUSICAL.—Para el lunes 2 de agosto a las 5:30 p. m. anuncia la Sociedad Pro-Arte Musical, un concierto exclusivo para sus miembros, a cargo de la notable pianista brasileña, Aurora Bruzón de Maldalany.

Muy interesante el programa combinado para este concierto, en el que figuran obras de los mejores compositores.

En septiembre presentará Pro-Arte Musical a Douglas Johnson, joven pianista cubano que ha obtenido grandes éxitos en los Estados Unidos.

Pro-Arte Musical avisa por este medio que durante el mes de agosto no habrá que abonar cuota de entrada en el Segundo balcón. También los socios que lo deseen podrán pasar tanto del Primer Balcón, como del Segundo Balcón a Platea, sin pagar la diferencia de cuota de entrada. El Primer Balcón, se cerrará definitivamente el 31 de julio por estar cubiertos todos los asientos.

MIGUEL BAGUER.—Con gusto consignamos el hallarse en vías de franca convalecencia nuestro estimado compañero Miguel Baguer, cronista social de «Avance».

En la Asociación Cubana de Beneficencia, donde fué operado la semana última, se repone rápidamente, gracias a los cuidados del doctor Núñez Portuondo, el ilustre cirujano.

GABRIEL LANDA.—En la clínica Bustamante Núñez ha sido operado, con satisfactorio resultado, por el doctor Francisco Leza, el señor Gabriel Landa, conocido representante a la Cámara.

Un pronto restablecimiento le deseamos.

OPERADA.—En el Centro Médico Quirúrgico ha sido sometida a una operación de apendicitis la bella señorita Mercedes Muiño.

La operación la practicó el doctor Julio Sanguily, notable cirujano.

Su estado es muy satisfactorio.

DE VIAJE.—Ayer ha embarcado en avión para Nueva York, la gentil dama Berta Machado de Sánchez Aballí, en unión de sus graciosas hijitas Lutgarda y Gisela.

Van por una temporada que le deseamos muy feliz.

CULTIVO DOMESTICO DEL GUSANO DE SEDA DE LA HIGUERETA Y ACEITE DE SUS SEMILLAS

Planta de higuereta

Esta planta está tan aclimatada, que crece silvestre por doquier, y es conocida por todos los cubanos; se siembra de semillas y a los tres meses ya tiene hojas aprovechables en la crianza del gusano de seda y a la vez comienza a producir abundantes racimos de semillas por espacio de diez y más años.

Hojas de higuereta

Las hojas de esta planta se utilizan en la alimentación del gusano de seda Attacus Ricini, productor de la seda Eri, perfectamente sustituta de la seda standard, a la que supera en diversas aplicaciones.

Para los efectos de cálculos, estoy considerando el precio de los capullos de seda a 50 centavos la libra, aunque cuando hacía mis experiencias tuve ofertas de 75 centavos libra; pueden cosecharse 4,000 libras de capullos con las hojas que prudencialmente se recolectan de una caballería.

Semillas de higueretas

Una caballería de terreno dedicada al cultivo de la higuereta, produce no menos de 8 toneladas de semillas, esto recolectando hojas prudencialmente para la alimentación de los gusanos; el mercado actual para estas semillas en los Estados Unidos, fluctúa entre 60 y 65 pesos la tonelada.

Aceite de higuereta

De las semillas de esta planta se extrae alrededor de 60 por ciento de aceite, del que sólo las farmacias de la Habana consumen más de 5,000 quintales anualmente.

Como lubricante ocupa lugar de preferencia, por ser el aceite de mayor viscosidad; no sufre alteración en las bajas y altas temperaturas; sus moléculas representan cajas de bolas en los ejes que de lubrican; es además aplicable en la elaboración de pinturas y barnices, en la fabricación de linoleum, en la preparación de tinta de imprenta, y juega un hermoso papel en las jabonerías, siendo la fama del jabón Marsella el empleo de este aceite en su preparación; fluctúa entre 15 y 30 centavos botella de este aceite, según calidad.

Observaciones

El cultivo de la higuereta, según mi opinión, no se ha desarrollado en Cuba con fines comerciales, porque el rendimiento de semillas es de poca utilidad en los primeros dos años, pero en el caso de asociarle el cultivo de los gusanos de seda que se alimentan con sus hojas, entonces presenta un aspecto sumamente atractivo que impulsará a cultivar la planta, resolviéndose con ello los grandes problemas de contar con semillas suficientes para hechar a moler las fábricas extractoras de aceite, y producir seda para manufacturar tejidos en el país o exportar los capullos al mercado de nuestros vecinos del Norte.

F. LINARES.

La Habana, 20 de julio de 1937.

ESTADO DEL TIEMPO

Nota del mediodía del lunes. Desde el extremo nordeste del Golfo de México, Florida y Bahamas hacia el nordeste y el este hay altas presiones con buen tiempo. En el Mar Caribe y en el resto del Golfo, las presiones están ligeramente bajas de modo más marcado en el extremo sur del Caribe.

Pronóstico para hoy martes: Buen tiempo, exceptuando las normales turbonadas de la época, más probables después del mediodía. Calmas y vientos flojos a moderados del nordeste al sudeste principalmente.

Observatorio Nacional.

TOMO TINTA RAPIDA

En el primer centro de socorro fué asistido de graves síntomas de intoxicación Alberto Manzano Castellanos, de 28 años, vecino de Zanja Real 28, en el Cerro.

Manzano llegó a la casa de Julio Fernández García, vecino de Luz número 4 y le manifestó que se había envenenado con tinta rápida, pues tenía deseos de matarse, por lo que sin pérdida de tiempo fué conducido a la casa de socorro.

¿TRASTORNOS ESTOMACALES?
Termínelos con BISMA-REX.
Bisma-Rex es distinto a todos los productos que Vd. haya probado... Bisma-Rex positivamente evita las indigestiones y elimina los gases estomacales.
No se arriesgue... obtenga el legítimo BISMA-REX, el polvo antiácido de acción cuádruple y de efectividad garantizada.
Cómprelo hoy, pero exija el legítimo. Un frasco de 50 dosis por 59 centavos.
PRODUCTOS Rexall GARANTIA ABSOLUTA
De venta en las farmacias del letrero Rexall

MÁTELAS HOY

PASTA ELÉCTRICA STEARNS
Desde hace 59 años ha sido reconocida como el exterminador garantizado para acabar con las cucarachas, hormigas, ratas y ratones. Millones la han usado con insuperables resultados.
Tubos de 2 onzas — Cajas de 8 onzas.

DE UN CAMION

En el centro de socorro de Mantilla fué asistido de lesiones menos graves Enrique Roig Sarría, de 69 años y de Pinar del Río y Santa Fe, en dicho Reparto, que sufrió al caerse del camión en que viajaba.

FARMACIA DROGUERIA TAQUECHEL
Obispo 27 - Tfn. A-2146
DE TURNO LOS VIERNES

FARMACIA DROGUERIA DE "JOHNSON"
DE TURNO LOS LUNES
Obispo Nº 30 TELEFONO-A-2129.

LA MAYOR
35 EDIFICIOS 700 EMPLEADOS
SARRÁ
DROGUERIA
A-8026 A-3641
ABIERTA TODOS LOS DIAS
TODA LA NOCHE LOS MARTES

FARMACIAS DE TURNO HOY MARTES

DESDE BAHIA A PASEO DE MARTI

Compostela No. 163	A-9555
Animas No. 1	M-5557
Teniente Rey No. 41	A-8926
Tejadillo No. 88	M-1120

DE PASEO DE MARTI A BELASCOAIN

Manrique No. 7	M-4231
Reina y Manrique	M-1229
San Lázaro No. 203	A-4268
Escobar y Virtudes	M-2788
Consulado y Colón	M-4640
Figuras y Lealtad	M-4564
San Nicolás y Rayo	M-1080
San Miguel y Lealtad	U-6743
Monte No. 172	M-4148
Corrales y Cienfuegos	A-7836
Aguila y Barcelona	M-4517
Aguila No. 180	M-5358
Vives No. 139	
Salud y Gervasio	M-5410
Neptuno No. 59	M-4170

DE BELASCOAIN A INFANTA

Infanta y Concordia	U-7070
Infanta y Estrella No. 59	U-6668
Carlos III y Oquendo	U-6830
Concordia y Oquendo	U-6841
Monte entre Romay y San Joaquín	M-4128
Príncipe No. 19	U-7097
San José No. 122	U-2507

VEDADO.

17 entre J e I	F-6092
17 No. 458	F-6193
Calzada y 10	F-6262
23 No. 257	F-4044
23 No. 381	F-6127
Zapata y B	F-6007

VIBORA

10 de Octubre y Chaple No. 444	I-7700
10 de Octubre No. 600	I-5067
Carretera de Managua y Valiente	I-5342
San Francisco y Lawton	I-2326
Santa Catalina y Luz Caballero I-7474 e	I-7383
16 y Tejar (Lawton)	X-2318

JESUS DEL MONTE Y SANTOS SUAREZ

10 de Octubre y Municipio	X-1717
10 de Octubre y Santa Emilia	I-7576
San Leonardo y Flores	I-7476
San Julio y Zapotes	

LUYANO

Rosa Enriquez No. 50	X-2333
Fábrica y Herrera No. 54	X-1466

CERRO

Calzada del Cerro No. 59 esq. a Patria	M-5136
Churruca No. 16	I-7440
Florencia esquina a San Quintín	I-7485

NOTA.—Este grupo deberá prestar servicio público todo e l día y la noche de los domingos siguientes: Febrero 7; Marzo 21; Mayo 2, Junio 13; Julio 25; Septiembre 5; Octubre 17; Noviembre 28. Estos turnos han sido acordados en cumplimiento de lo dispuesto en el Art. VI del Decreto Ley No. 2604 de 7 de Noviembre de 1934.

PARIS - HOTEL MONT - THABOR
(Opera).—4 rue du Mont-Thabor 4—(Place Vendome)
HOTEL DE LUJO Y ECONOMICO
180 HABITACIONES CON BAÑO Y DUCHA
En este Hotel encontrarán toda clase de facilidades por ser su GERENCIA ESPAÑOLA

CENTRO ASTURIANO DE LA HABANA

✝

E. P. D.

EL SEÑOR

MANUEL PEREZ Y PEREZ

Socio Fundador número 21 del Centro Asturiano.

HA FALLECIDO

Y dispuesto su entierro para hoy, martes, día veintisiete de este mes de Julio, a las cuatro de la tarde, el que suscribe, en nombre del Centro Asturiano, invita a los asociados en general, para que se sirvan acompañar el cadáver desde la Casa de Salud "Covadonga" hasta el Cementerio de Colón, por cuyo favor les quedará eternamente agradecido.

Habana, 27 de Julio de 1937.

Maximino García Alvarez,
Presidente del Centro Asturiano.

FUNERARIA DE PRIMERA CLASE
ALFREDO FERNANDEZ
SAN MIGUEL 63. TELEFONO A-6348

✝

E. P. D.

NUESTRO SOCIO GERENTE

EL SEÑOR

MANUEL P. PEREZ

QUE HA FALLECIO EN LA CASA DE SALUD DEL CENTRO ASTURIANO EL DIA 26 DE LOS CORRIENTES

Dispuesto el sepelio para hoy, a las cuatro y media p. m., rogamos a nuestras amistades concurran a la Quinta Covadonga, para acompañar sus restos al Cementerio de Colón.

La Habana, Julio 27 de 1937.

MANUEL P. PEREZ Y COMPAÑIA

NO INFORMO EL LABORATORIO SOBRE EL CASO SOSPECHOSO DE BUBONICA DE JOSE SCHWARZ

Capturadas ayer 53 ratas en los muelles. Saneamiento de las calles colindantes a los muelles. Once semanas durará el curso de la Escuela Sanitaria. Nuevo caso de poliomielitis

Contra lo que se esperaba, la Comisión de Enfermedades infecciosas difirió nuevamente el diagnóstico del mal que padece José Schwarz, tripulante del vapor «City of Juliet», y que está recluído en el Hospital «Las Animas», por sospecharse que padece de peste bubónica.

Los doctores Antonio Díaz Albertini y Hugo Roberts, miembros de dicha Comisión que examinaron al enfermo, con vista de no conocerse aún el resultado de los análisis de laboratorio, inoculaciones de curieles y otras investigaciones practicadas, lo comunicaron así a sus compañeros, acordando reunirse todos, hoy, en el referido Hospital «Las Animas» para diagnosticar en definitiva.

Hasta última hora de ayer se mantenía el criterio de que sea negativo de bubónica el caso, pues no ha dado resultado la prueba de la rata, del curiel «testigo», así como al que se le aplicó la materia extraída del bubón que presenta Schwarz.

Durante todo el día de ayer se mantuvo la vigilancia sanitaria en todos los muelles de nuestro litoral, en los que capturaron 53 ratas, distribuídas en la forma siguiente:

Hacendados, 5; Isla de Pinos, 4; Cemento «El Morro», 4; Atarés, 4; Havana Coal, 4; Ward Line, 6; Munson Line, 1; Paula, 2; Muelle de Luiz, 2; Santa Clara, 3; Machina, 5; San Francisco, 2; Regla, 6, y Casa Blanca, 6.

Además el señor Dionisio Armisén, Jefe de Desratización, informó al doctor Antonio Gálvez, Jefe de Desinfección, que en las alcantarillas de San Isidro y Cuba habían sido capturadas cuarto ratas, y en la de San Isidro y San Ignacio, cinco, que hacen un total, general, de 62 rotas, las cuales fueron entregadas para su examen al doctor Hoffman del Instituto «Finlay».

Igualmente por las brigadas de obreros de Desinfección, dirigidas personalmente por el doctor Gálvez, fueron saneadas las casas de las calles Acosta de San Ignacio a Habana; Muralla, de San Pedro a Oficios; Oficios, de Muralla a Luz; Santa Clara, de Cuba a San Pedro y San Pedro, de Muralla a Luz; extrayéndose, en total, siete camiones de trastos y basuras.

Además fueron petrolizadas y arrojadas al vertedero diez cajas de pescado procedentes del vapor «Oriente» q. se encontraban depositadas en los muelles de la Ward Line, declaradas impropias para el consumo.

Once semanas durará el curso sanitario

Con asistencia de un gran número de funcionarios del Departamento quedó inaugurado ayer el Tercer Curso de la Escuela Sanitaria Nacional que dirigen los doctores José Antonio López del Valle, Guillermo Lage y Rafael Calvó, asistiendo los cuatro alumnos para los cuales se ofrece el curso, doctores Miguel Villabrilla, Inspector Provincial de Sanidad de Santa Clara; Adriano Pino, Jefe Local de la ciudad de Santa Clara; José L. Rodríguez, Jefe Local de Fomento, y Barrientos, médico de la Dirección de Higiene Escolar de la Secretaría de Educación.

Estaba presente, además, el cuerpo de profesores de la E. Sanitaria que lo integran los Dres. Domingo F. Ramos, López del Valle, Pedro Nogueira, Guillermo Lage, Alberto Recio, Vicente Pardo Castelló y Manuel García Hernández, el ingeniero John Hernández, los letrados Carlos M. Piñeiro Jr., y Andrés Rivero Agüero y los doctores Machado, Pérez Ara, Pedro Domingo, Hugo Roberts y Andrés Abello.

Dicho curso durará once semanas y dos más que dedicarán los alumnos a prácticas en la Unidad Sanitaria de Marianao y en el Hospital de Enfermedades Infecciosas «Las Animas». Temas de gran importancia para el desarrollo de la sanidad serán tratados, entre ellos la Sanidad Rural, la Sanidad Marítima, legislación sanitaria, en general; ingeniería sanitaria, enfermedades infecto-contagiosas como la Fiebre Tifoidea, Paludismo, Framboesia, Parasitismo Intestinal, etc.

El acto de ayer lo abrió el doctor Ramos, Director de Sanidad, que declaró que ya era una realidad la Escuela Sanitaria Nacional que funciona, normalmente, en el Instituto «Finlay», de la que se esperan magníficos resultados para beneficio del pueblo y de los propios funcionarios de la Secretaría de Sanidad.

El eminente médico español, doctor Pedro Domingo, invitado al acto, disertó, de manera notable, sobre la Fiebre Tifoidea, medios de propagación, métodos preventivos, explicando cómo la mosca y la cucaracha eran capaces de trasmitir la enfermedad de hombre a hombre y que se producía por la vía hídrica, cuando las aguas de consumo potable contenían un exceso de bacterias del grupo Coli, donde siempre se encuentra el Bacilo de Eberth. Hizo recomendaciones, principalmente de que las excretas de los enfermos fueran esterilizadas con desinfectantes poderosos, única manera de evitar los gérmenes de la Tifoidea.

El doctor López del Valle cerró el acto, anunciando los propósitos del Instituto Finlay, así como la conferencia de hoy, a cargo del doctor A. Recio.

Estado epidemiológico

Hasta la una de la tarde de ayer había en las seis provincias más de tres mil casos de Paludismo, 27 de fiebre tifoidea y nueve de poliomielitis anterior aguda, habiendo sido dado de alta de esta última enfermedad el menor Ramón González, natural de Mayarí; pero de la misma se conoció un nuevo caso en un niño vecino del Cobre, Oriente.

Noticia confirmada

El Encargado de Negocios de Cuba en México ha comunicado a la Secretaría de Sanidad que existen viruela y tifus en los Estados de Orizaba y Veracruz, habiéndose registrado, además, mil doscientas defunciones de menores de diez años en Xochomilco, barrio de Ciudad México, debido al mal estado del agua de consumo. La anterior noticia confirma la que publicamos hace días en relación con las medidas que ha adoptado nuestra Sanidad Marítima por la existencia de viruela y tifus en los Estados mexicanos mencionados.

ALÍVIESE
el ardor y picazón de la piel con el mitigante
UNGÜENTO RESINOL
De venta en todas las droguerías y farmacias.
Use Jabón Resinol diariamente. Es un jabón suave, refrescante, benigno a la piel. Muestras gratis del Ungüento y del Jabón. Pídalas a Resinol, Depto. 47, Baltimore, Md.

MUERTO POR UN AUTO

En el Hospital Calixto García, falleció Benigno González Azcuy, de ... años, vecino de Matadero 68, a consecuencia de las lesiones que sufrió al ser arrollado por el auto 25,4.. del Representante Marcelino Garriga, que guiaba Joaquín Mesa Herrera, de 29 años y vecino de Párraga 3; en la Víbora.

✝ **E. P. D.**

LA SEÑORA

CONCEPCION VALDES VDA. DE MENENDEZ

HA FALLECIDO:

(Después de recibir los Santos Sacramentos).

Y dispuesto su entierro para hoy martes, a las diez de la mañana, los que suscriben, hermana, hijos, nieta e hija política, en su nombre y en el de los demás familiares, ruegan a sus amistades se sirvan acompañar el cadáver desde la casa mortuoria, calle de Aramburu, No. 22, (Guanajay), hasta el Cementerio de esta Villa, favor que agradecerán eternamente.

Guanajay, 27 de Julio de 1937.

Francisca Valdés, Manuel, Ricardo, Guillermo (ausente); Virgilio, Concepción, Santos Jorge y Carmen Menéndez y Valdés; Carmela Menéndez Espasandín, Josefina Castro de Menéndez (ausente). (Se suplica no envíen coronas).

✝

E. P. D.

LA SEÑORA

Eloísa de la Cruz Vda. de Fornaguera

HA FALLECIDO

Después de recibir los Santos Sacramentos y la Bendición Papal

Y dispuesto su entierro para hoy, martes 27, a las cuatro de la tarde, los que suscriben, hijos, hijos políticos y demás familiares, ruegan a las personas de su amistad se sirvan acompañar el cadáver desde la casa mortuoria, San Lázaro 309, letra A, entre Aramburo y Hospital, al Cementerio de Colón, favor por el que quedarán agradecidos.

Habana, 27 de Julio de 1937.

Augusto, María, Angela (ausente), Salvador, Manuel, Mariana, Luis, Oscar, Eloísa, Jesús y Rosa Fornaguera y de la Cruz; Modesta Cuétara; Rosa Herrera; Rosalina Díaz; Comandante Raoul de los Santos Jiménez; Dr. Isaac Alvarez del Real; Antonio Santana Fornaguera; Raoul Fornaguera Cuétara; Salvador Santos Fornaguera; Isaac Alvarez Fornaguera; Dr. Octavio Montoro; Dr. Eduardo Cutié.

M.E.C.D. 2016

SANIDAD PIDE LA AYUDA DE TODA LA CLASE MEDICA PARA COMBATIR LAS ENFERMEDADES INFECCIOSAS

NO DAN CUENTA DE LOS CASOS QUE ASISTEN POR NEGLIGENCIA O A PETICION DE FAMILIARES

Muerte violenta de tomar posesión de un cargo. Tifoidea en el Reformatorio de Guanajay. Falleció una menor antes de recibirse el suero antidiftérico. Alarma en Ciego de Avila

El doctor Domingo F. Ramos, Director de Sanidad, en su carácter de Director de Salubridad, ha redactado una Circular que dirigirá a todos los profesionales médicos de la República, solicitando de los mismos su decidida cooperación con el Departamento a su cargo para poder combatir, como son los deseos del Gobierno, los brotes de enfermedades infecto-contagiosas, tanto las epidémicas como las endémicas.

Anuncia el Director de Sanidad en su Circular que la mayoría de los profesionales recuerdan sus obligaciones de dar cuenta a la Secretaría de la existencia de casos infecciosos cuando el que vienen asistiendo se encuentra en grave estado de peligro de muerte, o cuando se sospeche la enfermedad.

Contra la anterior manera de actuar particularmente de cada médico, la Secretaría de Sanidad y Beneficencia no podrá nunca lograr éxitos en sus campañas profilácticas, dificultándole la labor que puedan desarrollar los funcionarios.

Tanto el Secretario de Sanidad, doctor Zenón Zamora, como el Director del ramo, esperan obtener algún éxito en el ruego que hace el departamento a los profesionales, como al público; a los primeros se dirigió en días pasados desde las columnas de la prensa solicitando le denunciasen todos los casos sospechosos de enfermedades contagiosas que tuvieran conocimiento.

Muerte violenta de tomar posesión de un cargo

El doctor Luis M. Oteiza, Jefe Local de Sanidad de Unión de Reyes, ha elevado un informe al Director del ramo denunciándole que el pasado día 20 se presentó, como a las cinco de la tarde — hora no laborable en las oficinas—el doctor Pedro Quintana Téllez, quien obligó a cerrar las oficinas sanitarias al Secretario de la misma, señor Olivera Ramosa, y tomando posesión de dicha Jefatura.

Agrega el doctor Oteiza que como no tenía que no ha recibido del Secretario de Sanidad notificación alguna de haber quedado cesante en el referido cargo de Jefe Local de Unión de Reyes, se considera vejado por el doctor Quintana, el que, además no ha tenido en cuenta el compañerismo y la ética profesional.

De los anteriores hechos se le dió conocimiento al Secretario de Sanidad.

Brote de tifoidea en el Reformatorio de Guanajay

El Director de Beneficencia, doctor Antonio de la Riva, ha dado cuenta al de Sanidad de que no ha sido posible localizar el origen del brote de fiebre tifoidea surgido en la Escuela Reformatoria para Varones de Guanajay, pues los dos casos registrados han sido en distintos pabellones, sin que se haya reportado uno más.

Recomienda el Director de Beneficencia que deben hacerse análisis periódicos de la leche de consumo en el referido reformatorio, así como de las aguas de consumo del mismo, procedentes de un pozo propio.

Los niños atacados de tifoidea se nombran José Miranda, que ingresó en el Hospital «Las Animas», y Felipe Pérez Sánchez, que se encuentra recluído en el Hospital «San Rafael», de Guanajay.

Falleció antes de recibirse el suero antidiftérico

El Jefe Local de Sanidad de Sancti-Spíritus en comunicación a la superioridad informa haber recibido las dos mil dosis de vacuna diftérica solicitadas con urgencia, después de haber fallecido la menor atacada de Difteria en el hospital civil la noche del pasado día 14 de julio.

La Dirección de Sanidad se propone investigar las causas de la demora sufrida en el envío de las unidades antidiftéricas, lo que impidió el debido tratamiento de la niña fallecida.

El doctor Fraxeda, Jefe Local de Sanidad de Ciego de Avila, en telegrama a la superioridad, informa que existe gran alarma entre el vecindario con motivo de haberse registrado, en lo que va del presente mes, cuatro defunciones por Fiebre Tifoidea, y dice que urge el envío de la cantidad de vacuna necesaria para la inmunización de los habitantes del término.

Los médicos del Hospital Civil de Guantánamo, en escrito al Director de Sanidad, dan cuenta de haber ingresado Alberta Noa, mayor de edad, atacada de Frambesia, presentando escabiosis generalizada y úlcera en la pierna derecha, y que es grave su estado.

Con este caso son tres los términos municipales de Oriente donde existen atacados de Frambesia o Plan, que ya suman setenta, de los cuales sesenta corresponden a Baracoa, 9 a Puerto Padre y uno a Guantánamo.

Dos nuevos presuntos herederos

Dos matrimonios con más de doce hijos cada uno, han presentado al Secretario de Sanidad y Beneficencia la documentación correspondiente por considerarse con derecho a participar de la herencia del Conde de Jibacoa.

Se nombran Jerónimo Alfaro, s. o. a., natural de la Habana, de 56 años de edad y vecino de Avenida 3a. entre 6 y 5, Buenavista, casado con Lucrecia Valdés Cárdenas, de San Diego de Núñez, de cuya unión tienen catorce hijos: Marta, Laudelina, Andrés, Cirilo, Ricardo, Jesús, Raimundo, Domingo, Mercedes, Olimpia, Siria, Francisca, Maraima, y Soraira; y Raúl Reboull Arredondo, casado con Angélica Báez Rodríguez, vecinos de San Cristóbal letra «F», en el Cerro, que tienen trece hijos: Ernestina, Raúl, Manuela, Emilia, José, Angélica, Andrés, Carlos, Concepción, Pedro, Balbino, Caridad y Vicente.

De ocho a diez de la mañana, todos los días, se ofrecerá un servicio especial de análisis de laboratorio, en el Negociado de Abasto de Leche, Infanta y Crucero del Ferrocarril de Marianao, a todos los consumidores de leche de vaca que consideren que el producto esté adulterado.

Así, pues, todo el que solicite este servicio no tiene más que llevar al referido laboratorio una muestra, en un pomo perfectamente lavado y tapado.

¿ESTA Ud. diciéndole adiós a la juventud, a los años floridos?...¿Ya no disfruta como antes de la alegría de vivir?...¿Está perdiendo su capacidad para divertirse y para trabajar?...¿No será que Ud. se está poniendo viejo prematuramente? No hay por qué sentirse viejo sin serlo...Comience hoy mismo a tonificarse con el más científico de los reconstituyentes: el Tónico Bayer!

Muchas personas que han tomado el Tónico Bayer, por encontrarse como Ud., dicen que ahora respiran la atmósfera de la juventud... que están encantados de lo bien que se sienten...llenos de rebosante vitalidad. Es que el Tónico Bayer enriquece la sangre...vigoriza los músculos...fortalece el cerebro y los nervios.

Pida un frasco de Tónico Bayer en la botica!

TÓNICO BAYER

Es una combinación científicamente balanceada que contiene Vitaminas, Extracto de Hígado, Calcio, Fósforo asimilable, y otros elementos de comprobado valor terapéutico.

Su fórmula es el resultado de varios años de estudios, investigaciones y ensayos por eminentes hombres de ciencia en los mundialmente famosos Laboratorios Bayer.

VIGORIZA FORTIFICA

A TODOS LOS QUE PADECEN

de ESTREÑIMIENTO, MALAS DIGESTIONES
CARGAZÓN de la LENGUA — ENTERITIS
INFARTOS BILIARES

Tomen por la noche, al acostarse, dos comprimidos de

Lactolaxine Fydau

Este remedio es un poderoso reeducador del intestino, el único capaz de curar el Estreñimiento y las afecciones que de él derivan.

La LACTOLAXINE FYDAU, admitida en los Hospitales de Paris, la prescriben las eminencias médicas en todos los países.

LABORATORIOS BIOLÓGICOS ANDRÉ PÂRIS, 4, R. de La Motte-Picquet, PARIS (Francia).

De venta en todas buenas farmacias.

HOSPITAL CALIXTO GARCIA

Director: Dr. M. Costales Latatú.

Cirujano de guardia: Dr. Francisco Martell.

Médicos de guardia: Dres. Toyos y Taboas.

Ingresos: Victoria Martínez, Manuel Pérez, Margarita Rojas, Julia Argüelles, Asunción Díaz, Sixta Manzo, Crescencio Rivero, Juliana González, José Cabrera, Cecilia Valdés, José Pérez, Enrique Puerto, Concepción Nevo, María Montalvo, María Cadalso, Pablo Cobas, Berta Fernández, Francisco Romero, Enrique de Carrera, Ramón Torres, Pedro Domingas, Francisco López, María A. Tau, Francisco Cano, David Peláez, Víctor Altarez, Herminia González, Hortensia Guzmán, Regla Yanes, Heriberto Martínez, Raoul Salinas, María Adans, Gloria Adams, Eladio González, Mauricio Dennis, Asunción Rodríguez, Lola Ventura, Emange Calderín, Félix Herrera, Nieves Izquierdo, Pedro Trujillo, Vicente Díaz, Rogelio de la Rua, Sabino Iglesias, Angel Mantecón, Gonzalo Trujillo, Felipe Segundo, Luis Alvarez, Roberto González, Virginia de Armas, José Mayo, Benigno Hernández, Rafael Alvarado, María Castillo, Agustín Díaz, Orlando Tuñón, Benito Barrios, Emilia Trescampos, Ignacio de la Garza, Martín Fuentes, Juan Uranga, Silvia Rolen, Manuel González, María Díaz. Total: 66 ingresos.

Altas: José Rodríguez, Miguel Corzo, Joaquín Yong, Camila Fernández, Juan Hernández, Julio Romero, José Arzola, Emiliano Carballo, Primo Clarence, Salvador Jacobo, Francisco eg, Oscar Domínguez, Andrés Tordalet, Ana María Noas, Ambrosio Morales, Armando Hernández, María Mora, Blanca Portilla, Natalio Paz, Modesto Valencia, Reinaldo Ferrera, Rafael Durán, Juan Valdés, Nemesio Salgado, Juan Hernández, Pedro M. Cárdenas, Asunción Díaz, Agustina Colligny Rafael Rodríguez, Vicente Revuelta, Juana Cuéllar, Pedro Barreras, María Rabelo, Florencio Quintana, María Nices, Alejandrina González, Liga González, Rafael Morales, Concepción Font, Miguel Miranda, Hugo Bravo, Erasmo González, Telmo Rodríguez, Eladio Robinson, Miguel Alfonso, Bienvenido Rodríguez, Miguel Martínez, Laudelino Trevilla, Basilio García. Total 49 altas.

Operaciones: Benito Barrios, Herniorrafia, Dr. Martell; Manuel Fuentes, Toilet de la herida y afrontamiento, Dr. Tarafa; Enrique Morales, Ostectomía uniforme, Dr. Tarafa; Joaquina la Luz, Osteosíntesis, Dr. Tarafa; Ramón Gener, Curetaje y cura de Orr, Dr. Tarafa; Orlando Peña, ver, Curetaje, Dr. M. Páez; Rosendo Castillo, Pterigión, Dr. Comas y Dr. Ramírez.

HURTO

Juan Valdés Pérez, de Cristina 38, denunció en la Séptima Estación, que de su domicilio le sustrajeron ropas y zapatos por valor de 25 pesos y 20 pesos en efectivo.

Ahora--disfrute de afeitadas de Combinada Precisión

¡Use Hojas Gillette en su Máquina Gillette!

VEA cuan fácilmente cabellos "rebeldes" de la barba desaparecen al usar Hoja Gillette en Máquina Gillette. Eso es porque ellas son hechas la una para la otra. Ambas fueron diseñadas como *unidad* por los mismos ingenieros. Millones de dólares se han gastado en maquinarias especiales para hacer funcionar este equipo con precisión incomparable.

HOJAS Gillette ...hechas científicamente para la Máquina Gillette

QUEJANSE LOS VECINOS DE LOS «PLANTES» DE ÑAÑIGOS EN MARIANAO

En el barrio del Pocito en Marianao continúan los plantes ñáñigos y los vecinos de ese barrio se quejan con sobrada razón del incesante repercutir del tambor. Todos los sábados el Alcalde Municipal de Marianao autoriza estos plantes ñáñigos, con la consiguiente molestia para los vecinos; además, con frecuencia se dan escándalos y riñas; ayer, domingo, hubo lesionados a pedradas después de una escaramuza entre ellos. Por otra parte, salen a la calle ebrios por el aguardiente que ingieren desde horas tempranas del sábado, llevando por las calles los gallos que utilizan para sus ceremonias.

El Comandante Julio Prats prometió no permitir un «plante» más en Marianao, por estimar que los mismos alteran el orden y molestan a los vecinos. ¿Cuándo hará buena su promesa?

LA BANDA DE LA POLICIA

El martes 27 de 8 a 10 p.m. la Banda de Música de la División Central ejecutará en el Anfiteatro Nacional, las siguientes piezas: 1.—Paso Doble de la Opereta Española «El Gato Montés», por Penella. 2.—Segunda selección de la ópera «Aida», por Verdi. 3.—Tanda de Valses de la Opereta «La Corte de Faraón», por Lleó. 4.—Overtura «Zamba» por Herold. 5.—Fantasía de la zarzuela «La Casita Blanca», por Serrano. 6.—Pot-Pourri cubano 1936, por Rojas. 7.—«Poquito namá», por Braga. 8.—Himno Nacional Cubano, por Figueredo.

CRONICA HABANERA

LA SEÑORA DE LOPEZ

Se engalana nuestra crónica de hoy con el retrato de la señora Nena Ortiz, gentil y distinguida esposa del señor Guillermo López.

La señora de López tendrá un recibo esta tarde, de seis en adelante, en su elegante residencia del Reparto Miramar.

Recibo sin carácter de fiesta, con el que se despide de sus amistades, por embarcar próximamente rumbo al extranjero.

COMIDA DIPLOMATICA.—En la noche de ayer y en el «Country Club» de la Habana, tuvo efecto una comida que ofrecía el Ministro de Chile en Cuba, Excmo Señor Emilio Edwards Bello.

Era en honor de nuestro Ministro en aquel país, Excmo. Señor Alfonso Hernández Catá, que muy pronto embarca rumbo a Chile, con su distinguida esposa Lilia Insúa.

Alrededor del anfitrión y los homenajeados tomaron asiento estas personalidades.

El Secretario de Estado, Honorable señor doctor Juan J. Remos y señora Mercedes Carballal.

El Embajador de México, Excmo señor Alfonso Cravioto.

El Alcalde de la Habana, doctor Antonio Beruff Mendieta.

El Ministro de Santo Domingo, Excmo. Señor Roberto Despradel y señora Isabel Hernández.

El Ministro del Uruguay, Excmo. Señor Mateo Marqués Castro y señora Corina Sere Rucker.

El Ministro de Colombia, Excmo. Señor Ricardo Gutiérrez Dee y señora Carmelina Terry.

El Ministro de la Gran Bretaña, Excmo. Señor Herbert Adolphus Grant Watson.

El Agregado Comercial a la Legación de Chile, señor Camilo Ricció y señora Ana Alonso.

El doctor José Pérez Cubillas, Presidente del Club Rotario y señora Carmelina Reyes.

Y las señoras Mina Pérez Chaumont viuda de Walsh y María Dolores Machín viuda de Upmann.

Además el ayudante del Secretario de Estado, y el ayudante del Alcalde.

HONRAS FUNEBRES.—El jueves próximo a las nueve de la mañana, tendrán lugar en la Iglesia Parroquial del Vedado, solemnes honras fúnebres en sufragio del alma del doctor Arturo C. Bosque de cuyo triste fin se cumple el primer mes.

Invitan por este medio para tan piadoso acto, su viuda la señora Tula Torralbas y sus hijas Conchita y Tulita, esta última la señora de Baguer.

LA SEÑORA DE GARCIA VELEZ. En su residencia del Vedado, donde se encuentra recluída con motivo de haber tenido su primer hijo, viene recibiendo visitas desde ayer la joven y bella dama Carmita Mendieta de García Vélez.

La señora de García Vélez fué atendida en aquella ocasión por dos eminencias médicas, el doctor Sergio García Navarro y el doctor Luis Ortega.

Enhorabuena.

EL DOCTOR NOGUEIRA.—El sábado, por la vía de la Florida, embarcó para Nueva York, de donde seguirá viaje a Europa, el ilustre cirujano doctor Rafael Nogueira.

El doctor Nogueira, una de nuestras más destacadas eminencias médicas, va en viaje de descanso, que aprovechará para visitar hospitales y clínicas de Nueva York y Europa.

EN VIAJE DE BODAS.—Ayer, por la vía aérea, salieron en viaje de bodas para los Estados Unidos, los jóvenes recién casados Benny Argüelles y Graciella Andino, cuyo enlace se verificó el sábado, con gran lucimiento.

Se dirigen los esposos Argüelles-Andino a la ciudad de Miami.

Feliz temporada les deseamos.

DEL COUNTRY.—El té del domingo en el espléndido Country Club de la Habana se desenvolvió en la más franca animación.

Innumerables parties invadieron aquella linda terraza, donde se bailó con la magnífica orquesta Brito.

En una mesa estaban el conocido ingeniero Pascual de Rojas y su bella esposa María Antón, con el doctor Ramón García Mon y su gentilísima señora Carmen Fernández Valle.

En otra mesa, con Mr. y Mrs. Steward, estaban Tomás Hidalgo Gato y Celia Comas de Hidalgo Gato, José Manuel Lara y Merceditas Hidalgo Gato de Lara, Serafín Solís y Tina Hidalgo Gato de Solís, Edna Hidalgo Gato y J. G. Carriker, y Ann Hidalgo Gato y Tony Freyre.

Una mesa de parejitas, ordenadas así:

Ofelia Rionda y
Manolo Santeiro,
Baby Reyes y
Juan B. Díaz,
Cristina Gelats y
Antonio Santeiro,
Carmita Díaz y
Charles Hidalgo Gato.

Con Mr. y Mrs. John A. Thompson estaba Mrs. Raymond Rose.

La señorita Hortensia Colás destacábase en una petite table con el joven Paco Mendieta.

El doctor Felipe Rivero y señora Bebita Díaz Bridgman en otra mesa con el doctor Raúl Cowley y señora Emma Recio.

Edwin Alexander y señora Dinorah Boyez.

Fita Kohly, la encantadora señorita, y Carlos Fernández.

Con el distinguido matrimonio mister y mistres Clarence L. Marine, estaban la señorita Patricia Mencía y el señor Luis Fernández Valle.

En otra mesa, Roberto Maduro y Josefina Loredo.

Y en otra, Gloria Mencía y Armando Acosta, y Nina Gómez Diago y José Andrés Rionda.

Por última, cuatro parejitas: Lolita Gutiérrez y Pancho Miranda, Margaret Scott y Willy Zaldo, Alina Johnson y Andy Carrillo, y Gloria Loredo y el doctor Juan Luis Rodríguez.

Para el sábado se anuncia el baile mensual.

Un gran acontecimiento.

BODAS DE PERLA.—En la fecha de hoy cumplen treinta años de casados—bodas de perla—el estimado amigo Rogelio Faiña, del personal del DIARIO, y su esposa Vicenta Añeiro.

Hasta ellos llegarán, con tal motivo, innumerables felicitaciones.

NATALIA AROSTEGUI DE SUAREZ.—En horas de la mañana, y a bordo del vapor «Oriente», llega hoy a esta ciudad la distinguida recitadora cubana, Natalia Aróstegui de Suárez, perteneciente a la alta sociedad habanera.

Natalia Aróstegui regresa de New York, donde ha actuado en las principales radioemisoras, con notable éxito.

Artista talentosa, sabe siempre ganarse el favor del público con su arte exquisito.

El día 11 ofrecerá un fino recital de poesías en el prestigioso teatro «Auditorium», del Vedado; pero antes, el día 4, ofrecerá un cocktail a periodistas y amigos en su elegante residencia del Vedado

Bienvenida.

HONRAS FUNEBRES.—Mañana, miércoles, se celebrarán solemnes honras fúnebres en la iglesia parroquial del Vedado, en sufragio del alma del que en vida fué noble y distinguido caballero, doctor Arturo Díaz Ramos.

Este acto, señalado para las nueve de la mañana, ha sido dispuesto por su viuda, la señora Clotilde Soto y por sus hijos, el doctor Angel Díaz Soto y señora Casta Calvo.

DE SAN MIGUEL DE LOS BAÑOS.—Llegan a la crónica los ecos de una lucida fiesta artística celebrada el domingo por la noche en el Gran Hotel del Balneario de San Miguel de los Baños.

Una fiesta que, organizada por un grupo de huéspedes del bellísimo hotel, sirvió para despedir a las distinguidas señoras América Wiltz viuda de Centellas, María Pepa Corrales de Cortina y de Molinet, así como a la encantadora señorita Lydia Carbonell, que han terminado allí su temporada.

Se desarrolló un programa interesantísimo, que dió comienzo con breves palabras del conocido galeno doctor Eduardo Cárdenas.

Le siguió en el turno el doctor Manuel Abril Ochoa, alma principal de aquel famoso balneario, quien recitó varios de sus más bellos recitales.

Después la señorita Teresita de Castro cantó con mucha gracia acompañada al piano por la señora Margot de Castro de García; la señorita Carmen de Posada recitó gentilmente volviendo más tarde las hermanas de Castro al escenario para acompañarse a la guitarra lindas canciones.

Terminó la fiesta con Truco y retruco de prestidigitación por el conjunto Posada-Miguel; Coro por los Niños Cantores Cubanos y cantos y bailes por la pareja Melcochita.

Entre la concurrencia se hallaban Amelia Solberg de Hoskinson, María Sánchez de Cárdenas, María Zabaleta de Aguirregaviria, Angelita Robleda de Quirós, Herminita Gómez Colón de Colli, Mayuya H. de Pereira, Josefina de Vega viuda de Posada, María Teresa Montejo viuda de Alvarez Artes, Consuelo Cruz viuda de Sánchez, Angélica Rendueles de Rodríguez Cadavid, Herminia Olivera de Abril, Nenita Abril de Baró, Corina Montero viuda de García, Graciela Montero viuda de Tomás.

Teté de Cárdenas de Mojarrieta, Margot Castro de García, Emilia Milián viuda de Baró, Consuelo García Echarte viuda de Belt, Amelia de Vera de Lens, María Isabel Pardo de Solberg, Berta Hoyos de Erro, Graciella Robleda viuda de Nodarse, Marinita Rodríguez de Obregón, Beba Milián de León, Leonilda Hernández viuda de Rivero, y señora de Zárraga.

Señoras de Molina, de Pérez, de Pujans, Rosita Ravar de Rodríguez, Vda. de Abalos, Pepilla Penín de Rodríguez Fuentes.

Señoritas Consuelito y Angela Finlay, Micaela Abril, María Teresa Aguirregaviria y las señoritas Reguera.

EL DOCTOR LAUREANO FALLA. El domingo, por la vía de la Florida, salió con rumbo al Norte el doctor Laureano Falla, joven y estudioso especialista que goza de sólida reputación en nuestro mundo médico.

El doctor Falla va a tomar un curso, relacionado con su especialidad, en uno de los principales hospitales de Chicago, de donde continuará en viaje de estudios por los hospitales de Filadelfia y Nueva York.

Muchos éxitos en sus empeños le deseamos.

Max Factor
(HOLLYWOOD)

Programa de Radio.

Estación C.M.O.X. 1320 kc.

Diariamente de 1 a 2 p. m.

HORA AMERICANA

Música bailable, canciones americanas, últimos hits de películas, notas sociales de la Habana, noticias palpitantes de la vida de Hollywood, e interesantes tópicos de belleza por Max Factor.

VENTA POPULAR de Julio

Una de las Ofertas más ventajosas para sus Niños

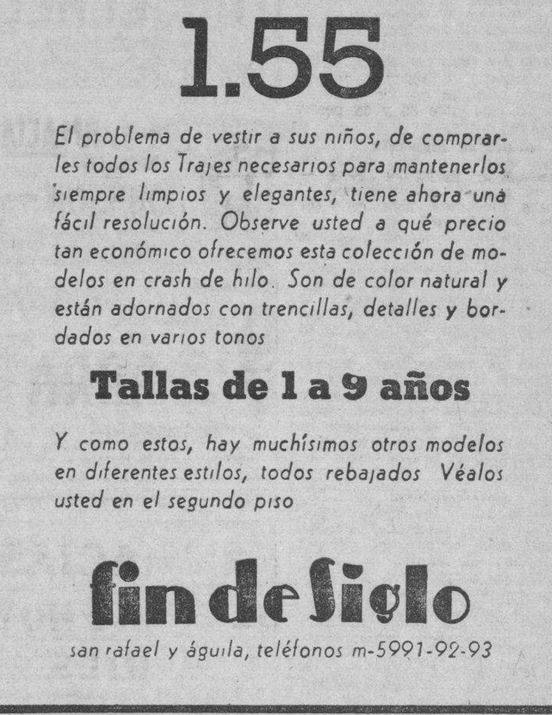

Trajes de Crash con pantalón largo

1.55

El problema de vestir a sus niños, de comprarles todos los Trajes necesarios para mantenerlos siempre limpios y elegantes, tiene ahora una fácil resolución. Observe usted a qué precio tan económico ofrecemos esta colección de modelos en crash de hilo. Son de color natural y están adornados con trencillas, detalles y bordados en varios tonos

Tallas de 1 a 9 años

Y como estos, hay muchísimos otros modelos en diferentes estilos, todos rebajados. Véalos usted en el segundo piso

fin de Siglo

san rafael y águila, teléfonos m-5991-92-93

✝ E. P. D.

LA SEÑORITA

Ondina Alvarez y Aguirre

HA FALLECIDO

(Después de recibir los Santos Sacramentos)

Y dispuesto el entierro para hoy, martes, a las 9 de la mañana, su padre y hermanos que suscriben, en su nombre y en el de los demás familiares, ruegan a las personas de su amistad los acompañen a conducir el cadáver desde Concordia e Infanta hasta el Cementerio de Colón, por lo que les quedarán muy agradecidos.

Habana, Julio 27, 1937.

Enrique Alvarez y Menéndez, Etelvina, Amalia, Luis, María Josefa, Julia y Adolfo Alvarez y Aguirre; Dr. I. González Valero; Fray Samuel de la Vírgen del Carmen, C. D.

✝

E. P. D.

EL SEÑOR

MANUEL PEREZ Y PEREZ

HA FALLECIDO

Después de recibir los Santos Sacramentos.

Y dispuesto su entierro para las cuatro y media de la tarde de hoy, su viuda, sobrinos y demás familiares, que suscriben, suplican a las personas de su amistad se sirvan acompañar el cadáver desde la Quinta Covadonga, hasta el Cementerio de Colón, favor que agradecerán eternamente.

Habana, 27 de Julio de 1937.

Claudina Ugarte viuda de Pérez, Claudio Basterrechea y Ugarte, Claudio y Domingo Ugarte y Marcos, Francisco Basterrechea y Alonso, Pedro Basterrechea y Díaz.

¡VISITE MIAMI! 7 días $44.50 10 días $49.25

incluyendo Vapor, Hotel, Comidas, Impuestos y Paseos

Todo en Primera Clase

Salidas: Domingos y Jueves

Solicite informes: Servicio de Viajes "American Express"

Centro Gallego (por San José) Teléfono: M-3789 — M-1335

Agentes en el Interior: Omnibus La Cubana.

JOYERIA "LE TRIANON"

NUEVAS REMESAS

Ya están llegando las recién adquiridas por nuestro experto comprador permanente en Europa.

La Casa de los REGALOS ARTISTICOS.

Salvador Fondón: Galiano 91

Gran Oferta de Cortes y Retazos hasta el sábado 31 Aproveche! fin de Siglo

M.E.C.D. 2016

DIARIO DE LA MARINA

(S. A.)
FUNDADO EN 1832.
(Dirigido hasta 1919 por D. Nicolás Rivero y Muñiz)
DIRECTOR: Dr. JOSE I. RIVERO
ADMINISTRADOR: D. CELSO GONZALEZ
Domicilio Social: PASEO DE MARTI, número 103
Joshua B. Powers, Ins. 220St. 42nd. St. New York City

Editado por la Cía. DIARIO DE LA MARINA, (S. A.), cuyo programa consiste en la defensa de los intereses generales y permanentes de la Nación cubana, de los especiales de la Colonia Española establecida en la misma y de la unión y armonía entre los diversos elementos que conviven en el país». Art. 1o de los Estatutos.

TELEFONOS DEL DIARIO

Dirección	M-2856
Administración	M-7911
Suscripciones	M-7911
Quejas	M-7911
Clasificados	M-7915
Jefe Redacción	M-1287
Redacción	M-7913
Sports	M-7912
Ag. Guanabacoa	XO-1584

PRECIOS DE SUSCRIPCION

	Territorio Nacional	Extranjero	Países Fuera del Convenio Postal
Año	$ 13.50	$ 17.00	$ 20.00
Semestre	7.00	9.00	11.00
Trimestre	3.75	5.00	6.00
Mes	1.30	——	——
Dominical Semestre	——	5.00	7.00

EDITORIALES

La "Semana Agrícola"

Bien merece la agricultura de Cuba que se le dedique una semana de meditación. Aún es poca para lo mucho que en ella hay que estudiar y que hacer. La rutina de los tópicos que con vaciedad de discos sonoros se han repetido sobre su importancia primordial en la vitalidad cubana, ha impedido que se la mida en toda su realidad y que se ahonde en sus entrañas. Cuba está aún, después de tanto discursear y después de tanto proyectar y planear sobre ella, en el vestíbulo de su agricultura. Todo cuanto se ha dicho y se ha hecho sobre ella ha sido a retazos, a zurcidas, sin conexión ni coordinación ninguna, sin ningún estudio científico ni acabado de todos los factores y elementos que la componen. Medidas aisladas sobre el azúcar, peroraciones sobre la necesidad de los cultivos menores, tanteos sobre el reparto de tierras, conatos sobre sistemas de regadío, intentos sobre bancos proveedores y refaccionadores, mutaciones para la construcción de caminos y para transportes que rompan el aislamiento campestre y faciliten la conducción de los frutos, atisbos sobre granjas de experimentación, disertaciones y esbozos sobre la vivienda y el mejoramiento general del campesino, de todo eso y de algo más se ha hablado y se ha escrito aislada y fragmentariamente. Pero ni en la práctica ha cuajado apenas nada de todos esos buenos propósitos y de todos esos sabios escarceos, ni se han constituído u organizado un plan y una legislación que los abarque en su ordenado conjunto y en su natural vinculación. No se ha llevado a cabo aquí, que tanto se necesita, aquella reforma agraria que, después de la Guerra Mundial se ha implantado ya en casi todos los pueblos civilizados.

A acometerla de una vez, definitivamente, puede contribuir con eficacia esa «Semana Agrícola» que ha anunciado el Rotary Club de la Habana. Durante ella pueden distribuirse de tal modo los temas respectivos que se dirijan hacia esa estructura política agrícola que ineludiblemente se requiere para orientar y resolver sus problemas fundamentales y esenciales. En ella pueden delinearse los estatutos de la legislación en que se cimente la magna y transcendental reforma que está pidiendo la agricultura de Cuba.

Viene precisamente esta «Semana Agrícola», cuando la atención de Cuba en todos sus sectores oficiales y sociales, está clavada en el Plan Trienal, que inició y que con general cooperación labora el Jefe del Ejército Constitucional, Coronel Batista. Ocupa preferente capítulo en dicho Plan cuanto a la agricultura se refiere. El Coronel Batista sabe muy bien, cuán esencialmente influye en la economía nacional y en la solución de todos sus conflictos sociales, el desenvolvimiento y el aprovechamiento de todas las excepcionales riquezas que encierra el suelo cubano. No ha de contentarse, seguramente, el Plan Trienal con retazos y pegotes agrarios, ni con promesas vagas y vacuas ni con teorías sin lastre de hechos y de obras. Para eso no se necesitan tres años. Basta una de esas exposiciones, a que somos tan acostumbrados y que se preparan en el transcurso de algunos días.

Si la «Semana Agrícola» que preparan los Rotarios se organiza con un espíritu práctico, amplio y adecuado muy especialmente a las necesidades y a los problemas agrícolas de este país, puede dar una aportación valiosa al Plan Trienal. Ya significa algo, por lo pronto que dedique sus empeños a problemas que, si siempre han sido básicos para la marcha económica y social de Cuba, tienen en estos momentos, muy especial y singular transcendencia. Es este de los Rotarios, un ejemplo que está pidiendo su imitación.

La cuestión de las recaudaciones

El Secretario de Hacienda ha declarado en estos días que tiene en preparación un plan para obtener aumento en las recaudaciones fiscales.

Quiere decir esto que no están produciendo todo lo posible porque subsisten las causas determinantes del aminoramiento de las mismas, o que se quieren forzar persiguiendo a los contribuyentes.

Si en realidad las rentas públicas no cubren la cantidad estimada al formular el presupuesto de ingresos, es, naturalmente, por un posible error en los cálculos; pero nos inclinamos a creer que la necesidad de aumentar los ingresos obedece a la funesta práctica de aprobar créditos extraordinarios que alteran y en definitiva hacen ilusoria la ley financiera, y también a que persisten las filtraciones, cosa ésta demostrada con el reciente descubrimiento de fraudes en una de las Zonas Fiscales de la Habana.

De todos modos, el temor más o menos fundado de que haya déficit, no debe determinar una campaña de persecución a los contribuyentes, porque, salvo excepciones, si las hay, cumplen fielmente sus obligaciones para con el Fisco y no tienen la menor culpa en el por lo visto escaso rendimiento de las recaudaciones. Sin duda el motivo de que exista desnivel entre los ingresos y los egresos o de que pueda producirse, está en las fallas de la Administración y en el incesante aumento de los gastos sin tener para nada en cuenta la falta de recursos.

Como hemos dicho en diversas ocasiones —la última bien reciente por cierto—, el peligro del déficit y, por el mismo, de la implantación de los aumentos impositivos propuestos con prescindencia de la potencia contributiva, pero por fortuna aplazados, será cada vez mayor mientras no se ajusten los gastos a las posibilidades de pago y se haga una escrupulosa revisión del personal administrativo, especialmente el de las oficinas recaudadoras, previa abolición de la nefasta costumbre de cubrir las plazas tratando, claro que en vano, de satisfacer las insaciables apetencias de las clientelas políticas.

A eso hay que ir resueltamente antes de que sea tarde para evitar las consecuencias del desorden financiero producido por el hecho de vivir fuera de presupuesto, y agravado por los alzamientos de empleados, fraudes, etc., que desacreditan a la Administración y merman las rentas públicas, efecto ello del torpe sistema de cubrir los cargos pasando generalmente por alto todos los requisitos que deben reunir quienes hayan de servirlos, pues a lo que se mira es a complacer a los políticos influyentes, atendiendo sus recomendaciones, aunque tal cosa resulta evidentemente lesiva para los intereses del Estado, y a la postre, para los de la Nación.

Y conste que al reiterar esto no criticamos la iniciativa atribuída al Secretario de Hacienda. Simplemente le advertimos que perderá el tiempo si no se aplican los remedios efectivos indicados, únicos que harían desaparecer el peligro del déficit y con eso el de la implantación de los impuestos propuestos y aplazados, aliviando la situación del erario público, que puede juzgarse como agobiante con sólo considerar las cuantiosas obligaciones atrasadas que más o menos pronto tendrán que empezar a cumplirse. Poco se ganaría obteniendo un aumento en las recaudaciones, que, en definitiva, sería transitorio. La cuestión está en propociar el normal desenvolvimiento financiero del Estado y la recuperación de su crédito para utilizarlo en condiciones satisfactorias.

BURLA BURLANDO

JUSTICIA SOCIAL

Todo el mundo habla hoy de **justicia social**, la cual ha de consistir en la distribución equitativa de las riquezas, esto es, que aquel que tiene mucho lo reparta con el que poco o nada tiene. La cosa no puede ser más simpática para el pueblo o para la plebe.

En efecto, nada más fácil, a primera vista, que llevar a la práctica un reparto de las riquezas. Los únicos que se resistirán a ellos son los ricos; pero como éstos son los menos, y en la actualidad se encuentran muy acoquinados, no habría dificultad en persuadirlos de que deben entregar suavemente a los pobres lo que poseen de más. Pudiera haber algunos tercos e incomprensivos que se resistiesen al mandato de la Ley, pero a éstos se les puede someter fácilmente por medio de la fuerza. ¿No és ahora la fuerza la que impera en el gobierno del mundo? ¿Pues entonces?...

He aquí lograda la eliminación de los ricos; pero es lo que pasa con la imperfección de las resoluciones humanas. Porque pudiera suceder que no tardaramos en echar de menos a los ricos. Por lo pronto los primeros en notar su falta serían los comerciantes en artículos de lujo. Al desaparecer los parroquianos adinerados tendrían que cerrar sus establecimientos y echar a la calle a todos sus dependientes y empleados. Es verdad que no se notaría gran cosa el cierre de esos comercios por ser poco numerosos, pero luego vendría la infinidad de establecimientos que se dedican a la venta de cosas, no de lujo precisamente, pero sí superfluas y que son adquiridas por personas medianamente acomodadas...

Y desde luego, no tardarían éstas en ser señaladas como «pudientes» y que se permitían el lujo de comprar objetos innecesarios. Se las acusaría de ricas, y sobrevendrían las inquinas y las «fiscalizaciones». ¿Por qué un ciudadano ha de poder comprar un par de botas de piel fina, en tanto que los pobres andan de alpargatas y de zapatos de baqueta?

Es una injusticia social que hay que prohibir. En consecuencia tendrán que cerrar también todas las tiendas dedicadas a la venta de artículos superfluos.

¡Y hay que ver eso!... Al recorrer las calles comerciales de la ciudad no se ven más que establecimientos dedicados al negocio de cosas superfluas. Bien puede asegurarse que el noventa por ciento de los objetos que se fabrican en el mundo resultan completamente inadecuados para satisfacer las verdaderas necesidades de la vida. Pues, sin embargo, a la fabricación de esos objetos están dedicados muchos millones de hombres, mujeres y niños de diferentes naciones. Al eliminar a los ricos y pudientes, que son los que pueden adquirir esas mercaderías superfluas, «con su dinero», quedan sin empleo los millones de trabajadores antes mencionados... Mas si estos se quejan se les podrá conformar diciéndoles que todo se ha hecho para su bien, y en nombre de la **justicia social**.

Mas no es ésta una de las consecuencias más graves de la justicia social llevada a cabo a rajatabla. El exterminio de los ricos ejecutado en la generación presente, ha de repercutir irremisiblemente en las generaciones venideras. Ya nadie trabajará para hacerse rico. Perdido este poderoso aliciente, el hombre activo, trabajador, emprendedor, ingenioso, se estará mano sobre mano. ¿Trabajar para enriquecer a sus hijos? Se lo vedará el mismo amor de padre. ¿Para qué los ha de enriquecer si la riqueza les acarreará odios y persecuciones?

De todo lo cual resultará que la justicia social, tal como hoy se preconiza, dejará en la indigencia a todo el mundo. No se puede negar que, en lo que a la riqueza se refiere, hay muchas desigualdades en el mundo, algunas irritantes y escandalosas, y que son dignos de alabanza los que de buena fe tratan de poner remedio a ese mal, pero los medios que proponen para remediarlos me parecen absurdos, cuando no disparatados. Unos quieren que la distribución de la riqueza se haga por **Decreto**; otros, más suaves, predican que se haga por medio de la caridad y el amor. Ni el uno ni el otro medio me parecen eficaces. El uno, el decreto, por lo que tiene de forzoso, y por lo tanto, de estéril; y el otro, el de la caridad y el amor, porque es inútil para convencer al hombre de que debe de trabajar, no para su exclusivo provecho, sino para beneficio de la humanidad. Ese amor y esa caridad resultan para él «principios» demasiado vagos.

Santa y bendita es la justicia social, pero llevada por ciertos caminos y derroteros, se puede convertir en la mayor calamidad para los pueblos y las naciones. La verdadera justicia social está en que cada cual disfrute amplia y libremente del producto de su talento y de su trabajo. Se dirá que hay quien debe su riqueza y su fortuna a sus trampas y malas artes. Es verdad, pero no por castigar a unos pocos se ha de hostilizar a los que benefician a la sociedad con sus fecundas energías y su genio creador.

M. Alvarez Marrón.

Al Margen de la Historia

EL TIEMPO ES ORO

RECIENTEMENTE, uno de los personajes más conocidos de la política nacional, le prometió a uno de sus mejores amigos hacerle un regalo en metálico.

—Mañana, día primero de mes —le dijo— recibirás tal cantidad.

—¿Es posible?

—Sí. En realidad, es muy difícil tener una atención contigo, porque tú tienes de todo. Por eso he pensado que tú mismo compres lo que se te antoje.

—Gracias, chico.

Y con un abrazo muy fuerte y muy sincero, justificó ampliamente su actitud de amigo agradecido.

El personaje político pensaba en aquel momento no dejar que transcurrieran las veinticuatro horas siguientes sin cumplir lo ofrecido; pero quien tiene muchas obligaciones sobre sí no no debe hacer jamás una promesa, porque siempre surgen las dificultades imprevistas y no puede llevar en la mente una sola idea.

Por eso el amigo —que, hombre «bien» al fin y al cabo, siempre está a la cuarta pregunta— vió con terror cumplirse el plazo fijado sin que llegara a sus manos aquel dinero «llovido del cielo» que debía sacarle de apuros. Sin embargo, por delicadeza, se abstuvo de hacer la menor insinuación a su generoso protector.

Pasaron ocho días que fueron para él ocho siglos, pues, inclusive, había «cogido a cuenta» y se veía entre la espada y la pared. Pero no modificó su conducta, con la secreta esperanza de que, de un momento a otro, llegara la suma prometida.

Por fin, cansado ya de esperar, se presentó en el despacho oficial del personaje, con el propósito de «saludarlo»; pero como tuvo la mala suerte de no coincidir con él, le rogó a su secretario que le entregara la siguiente carta:

«Mi querido.... He venido a verte, pues me urge hablar contigo. Estuve esperándote largo rato, pero me dice .... que no sabe si vendrás hoy por aquí. Me voy, porque «el tiempo es oro» y yo tengo muy poco **tiempo**.— X.X.

Al día siguiente, hizo una nueva visita al despacho de su amigo, y recibió la grata sorpresa de encontrarlo allí.

Muchas personas esperaban la ocasión de ser recibidas por el personaje político. En todos los ojos se adivinaba una petición...

Tímidamente, desde lejos, saludó a su amigo:

—Buenos días...

Entonces el hombre público le tendió la mano, diciéndole:

—Como eres de confianza, hablaremos dentro de un rato. Puedes estar tranquilo que tengo para ti todo el **tiempo** que necesitas.

Aquellas palabras calmaron la impaciencia del buen señor que, según costumbre, no llevaba en el bolsillo más que una cartera vacía y varios tabacos de distintas marcas.

José SANCHEZ-ARCILLA.

Nota: Esta anécdota es rigurosamente cierta. Algún día la volveré a publicar consignando el nombre de los personajes.

AL MARGEN DE LA HISTORIA —recopilación de las 50 anécdotas más interesantes publicadas en esta sección— con prólogo del doctor Miguel de Marcos, se pondrá a la venta en el departamento de librería de «El Encanto» el día 5 de agosto, al precio de un peso el ejemplar.

LIBROS

«Tres observaciones al Código de Defensa Social» «El Canadá en 1937«

Acaban de ver la luz dos libros interesantes, cada uno dentro de su tipo: «Tres observaciones al Código de Defensa Social», del Dr. Eduardo de Acha, y «Canadá 1937», guía de las condiciones presentes y de los recientes progresos del citado dominio.

El primero es una excelente publicación, dedicada por entero a tratar de tres puntos fundamentales: el concurso de autores, la semilocura y las lesiones.

Se exponen en el libro, con acopio de detalles, las tesis mantenidas por el citado profesional cubano ante el Consejo de Estado de la Provisionalidad con ocasión de abrirse a información pública el Código de Defensa Social, que aprobó en definitiva dicho organismo y cuya aplicación se encuentra en suspenso, en espera de la ley objetiva o de procedimiento para el mismo, y algunos aspectos de la polémica sostenida por el autor, alrededor de los mismos puntos, con el doctor José Agustín Martínez.

La guía sobre el Canadá en 1937, que se publica, con la autorización del Ministro de Comercio del mismo por el Buró de Estadísticas, resulta un verdadero modelo en su clase pues contiene detalles sobre la posición económica del Canadá, su población en detalle, rentas, capitales invertidos, Agricultura, explotaciones mineras, pesquería, manufacturas construcciones, comercio exterior e interior, transportes y comunicaciones, finanzas públicas, educación y recreo, en fin cuanto pueda interesar sobre la citada región.

EN O. P.

Por Roseñada

MAX BORGES: ¿Qué casa?
LA VOZ POR TELEFONO: La última que le han fabricado a usted: la casa del odio.

Epistolario de OTEYZA

Sr. D. Francisco Gómez Hidalgo.

Castellón de la Plana.

Afortunado Gomecillo:

¿Quién había de decirte, cuando intentabas—inútilmente, claro está—ingresar en el diario dirigido por mí, que llegarías a ser objeto de un escrito mío, ¿eh?... Pues sabe, ante todo, que debes tan singular fortuna al hecho de que un periódico de esta localidad haya reproducido tu nota a sus dignos colegas de la España comunista, para darse el gustazo de imprimir con letras gordas: «Quiere ingresar en las milicias leales un hijo de Luis de Oteyza». Te lo digo en primer lugar, pues desde ahora debes írselo agradeciendo.

¿Conque mi hijo Carlos te ha escrito pidiéndote que gestiones su repatriación de Caracas «para luchar al lado del pueblo»?... Y vosotros—tú y tus compinches—os habéis puesto tan contentos, ¡pregonando que, a falta de tenerme a vuestro lado, tendréis a un hijo mío! Esto está bien, pues demuestra en cuánto apreciáis mi nombradía, ya que os entusiasma la adhesión de un nuevo reflejo de mi nombre.

Y a ello sólo te diría que nada tengo que ver con las opiniones de ese hijo mío. Es muy dueño de pensar como quiera, y hasta de no pensar de ningún modo, según parece. Añadiéndote,, si acaso, ya que tanto interesa por ahí la ideología de mi descendencia, que mis otros dos hijos, Ernesto y Jaime, han demostrado lo que sobre la cuestión opinan, asilándose en Madrid, primero; salvando la frontera de España, después, y formando entre los falangistas, finalmente. Luego, por uno de mis tres hijos que tengáis a favor, tenéis dos en contra.

Y aquí terminaría mi carta, de limitarse a lo recogido tu nota. Pero, ¡ay!, Gomecillo, has aprovechado esa ocasión para dedicarme algunas especies calumniosas, siguiendo el soviético sistema de emplear como arma la mentira. Tengo, así que rechazarlas, diciéndose otras tantas verdades.

¿Qué insinúas al consignar que fuí «hasta hace poco ministro de España en Venezuela?... Dejé de serlo el 30 de Agosto de 1936, cuatro días no más del en que me reincorporé al cargo para garantizar mi honra. Quise rendir cuentas al que designaseis para sustituirme, con el objeto de, si me creíais de vuestra condición, tener prueba documental de que no había robado. Y en esas cuentas, cuyos duplicados autorizados conservo, no figura que cobrase nada para repatriar a mi hijo. Ni figura ni puede figurar, pues mayor de edad era, y, por serlo, no tenía derecho a viático. Resulta, pues, que es mentira eso que en complicidad con Giralt dices, de que vaya «a pagársele la repatriación por segunda vez».

Tan mentira como que estoy en la Habana realizando una campaña de desprestigio «contra la República y sus hombres». A implantar la República contribuí, y los verdaderos republicanos, que no habéis asesinado, mis correligionarios siguen siendo. Lo que hago, siempre que se me presenta la oportunidad, es esgrimir mi pluma contra ese régimen antiliberal y antidemocrático con que ha sido suplantado el republicano, y contra los autores de esa suplantación, afiliados al comunismo cuando no tránsfugas de la Monarquía. Voy a aclararte esto último con un ejemplo absolutamente revelador.

Al escribir ahora, rechazando las columnias que me has dedicado, y aun cuando agregue a lo que antecede alguna alusión sobre los chantages de que siempre viviste, ¿combato a un hombre de la República?... ¡De ninguna manera, Gomecillo! Porque tú, ni perteneces a la República ni eres hombre.

Deseando que escapes del fusilamiento a que estás abocado, para repetirte esto en la cara, quedo a tus órdenes.

Luis de Oteyza

La Habana, 27 de Julio de 1937.

BROMAS Y VERAS

La reorganización social que acomete el Plan Trienal del Coronel Batista, comprende catorce apartados, y podría quedar resuelta con media docena de leyes y con otros tantos reglamentos.

En cambio, ahora tenemos tal ingente montón de disposiciones, que estoy absolutamente seguro de que no hay abogado, procurador, juez, magistrado ni leguleyo que las conozca todas. Y si es imposible conocerlas a los profesionales de la Curia, no diremos nada de lo que ha de ocurrirles a los encargados de cumplirlas, comerciantes, industriales y obreros. Y si se tiene en cuenta que los Inspectores (ya famosos) de la Secretaría del Trabajo, no son técnicos, ni son comerciantes, industriales ni obreros, se deducirá que conocen las leyes menos que nadie, y así se explica que, en el mejor de los casos, por desconocimiento, caigan en el exceso de celo de entorpecer el trabajo productor con denuncias y acusaciones injustas, y en la enormidad de imponer sanciones, graves multas, por supuestas infracciones a leyes ignoradas.

Y lo terrible del caso es que los industriales, obreros y comerciantes comparecen ante los Juzgados en busca de justicia de un hombre letrado, pero éstos se limitan a informar que ellos no tienen jurisdicción sobre las multas impuestas por los inspectores, y que están allí sólo para exigir el pago. O sea, que un inspector, ignorante del derecho y desconocedor de las leyes, tiene autoridad absoluta para imponer castigos.

Esto ha dado a tales funcionarios un poder que tontos serían si no tuvieran una organización perfecta para «cobrar el barato»; pues con el «Coco» de su Poder, no hay comerciante, industrial ni obrero que no considere mucho mejor negocio «estar a bien» con el Inspector poderoso, que con la Ley abstrusa, contradictoria e incomprensible, al punto que los Fiscales, representantes del Estado, que por Ministerio de la Ley tienen que ir a juicio en los casos de «leyes sociales», en los Juzgados Correccionales, ¡tampoco conocen el montón de leyes!, y llevan tres grandes libros-índices, con las leyes, y se hacen el gran lío en cada caso.

LEYES ILEGALES

Y de que existe, o puede existir (yo no me atrevo a sospecharlo, la verdad) una organización «fiscal» para cobrar «el barato» al Comercio y a la Industria, da idea el hecho de que, para el cumplimiento de la Ley del Cincuenta por Ciento, salieron los inspectores en masa a acosar al Comercio, la Industria y los Trabajadores; en cambio, para el cumplimiento de la Ley del Descanso Retribuído, la Secretaría del Trabajo no ha dispuesto inspecciones, y son los mismos obreros los que tienen que denunciar para obtener su derecho, en los casos que no se cumple la disposición con ellos. Lo cual hace sospechar que aquella Ley del «Todos por Ciento» por lo catastrófica, representaba grandes intereses «cobrables», en tanto que ésta, más humana, más en defensa del débil trabajador, no interesa a la Secretaría del Trabajo, ni a la hipotética organización fiscal, porque los obreros no tienen dinero que dar para que se les ampare ante la Ley del Descanso Retribuído.

En números exactos, el de las leyes sociales en Cuba es de 369 así repartidas: Nacionalización, 25; Sindicalización, huelga y pactos, 37; Cierre, jornada máxima, descanso etcétera, 38; Sueldos y salarios, 43; Mujeres y menores, 6; Trabajo marítimo y especiales, 38; Higiene y política social, 19; Previsión social, 111; Miscelánea, 52; total 369 leyes, a las que hay que añadir decretos, resoluciones, etc., de rectificación, reforma o aclaración que hacen más embrollado el bosque de disposiciones legales imposibles de conocer aplicar ni aclarar.

A tal punto esto es así, que en enero se creó la Comisión de Reformas de Leyes Sociales y de Trabajo así, una Comisión de Reforma de Leyes, caso insólito en un país, y se justifica la necesidad con estas frases elocuentes de un Decreto Presidencial, que es la más franca declaración del estado caótico de una nación, a causa de sus propias leyes «las leyes vigentes en materia social y de trabajo no responden a un mismo pensamiento director, resultando en algunos casos contradictorias en tanto son en otros oscuras o incompletas.»

Así que, por confesión del mismo Gobierno, ni éste comprende sus propias leyes, y ellas sirven para condenar, por un inspector ignorante de la materia, a las clases trabajadoras, obreros industriales y comerciantes, sin apelación posible y sin que la Justicia pueda brindar otra protección que la de exigir el pago de las multas impuestas y convertirse en taquilla cobradora.

Y si el mal se limitara a esas irregularidades, y hubiera buena fe por parte de quienes han de hacerlas cumplir, no sería tan grande el daño, pero de la mala fe da idea, por ejemplo, el caso del reembarque de antillanos: los hacendados y colonos expusieron a la Secretaría del Trabajo de la necesidad de esos brazos y «convinieron» que los antillanos no se embarcarían en tanto no estuvieran sustituídos por cubanos. Esto parecía lo sensato: primero colocar a los cubanos y luego, los antillanos sobrantes, embarcarlos. Pues en efecto, el Secretario del Trabajo alegremente embarcó a esos cientos o pocos miles de antillanos sin colocar a un solo cubano.

Y la medida es para «favorecer el trabajo a los nativos».

Y «para favorecer el trabajo de los nativos», el Secretario del Trabajo ha vuelto a pedir crédito, se le han de conceder cien mil pesos más y seguirá embarcando antillanos (a no sabemos cuánto por cabeza) en tanto al Secretario de Educación se le niega el crédito para material escolar.

Y así va esta República dando tumbos por falta de timonel, y sobre todo de leyes ilegales.

Joaquín ARISTIGUETA.

A TRAVES DE LA VIDA

EL EJE DEL MUNDO

Observará todo el que discurra, aunque no sea vago de profesión, que la plaza de Albear—que así se llama ese «carrefour», que dicen los franceses, por elevarse allí la estatua del insigne ingeniero que construyó el acueducto que habría de traernos líos de todas clases y también agua—observará, digo, que no puede ser más apropiada la alegoría del pequeño monumento, porque el pedestal surge de una piscina regularmente seca, pero a la que van a dar, cuando tiene un poco de agua, todas las basuras de aquel sitio, hasta que el sol deseca el pantano.

Aquel lugar se llamó «puerta de Monserrate» para perpetuar la que allí había cuando a la ciudad circundaban unas murallas muy interesantes y que los espíritus progresistas no tardaron en derribar para sacarle dinero a los terrenos.

Sólo mi estimado amigo don José González conserva el recuerdo de aquel nombre por la ferretería, nacional y extranjera, casa como cualquiera otra, pero excelente, que tiene allí establecida. «La Primera de Monserrate» resistió al tiempo con más fortuna que un viejísimo «Panorama» que había a su lado, por O'Reilly, y que mantenía todas las noches un compacto número de curiosos estacionado a la puerta, donde un cartel rezaba que pagaran media entrada «las mujeres, los niños y la tropa veterana». Todo esto sazonado con un organillo que, desde el obscurecer hasta las diez y media, hora honesta en aquellos tiempos para retirarse a dormir, atormentaba a los vecinos con su sonsonete.

A título de curiosidad se puede tratar de esto que es antiguo, pues lo moderno nada tiene de interesante hasta que venga un Forestier (¡Dios nos libre de algún aficionado!) y haga allí una cosa racional, artística y decente.

Cuando aquello se reforme totalmente, la plazuela de Albear dejará de ser, para su desdoro, un mercado de frutas, porque no hay que olvidar que todas las innovaciones deben hacerse en el Parque Central. Jeremías atribuye esto último a un atavismo de raza. Antiguamente se fundaba una ciudad escogiendo una explanada que se titulaba «Plaza de Armas». En sus cuatro lados se establecían la casa de gobierno, la iglesia, el ayuntamiento, un café y, a veces, la cárcel. Más adelante se agregó el Correo, un almacén de víveres por mayor y menor y un hotel de hospedería situado en Francia «Le cheval blanc» y entre nosotros «Los dos hermanos», «Los tres hermanos», «La Perla de Cuba» y, en ocasiones, «Las glorias de Pelayo». Alrededor de este lugar iba creciendo la urbe.

Esta tradición del «campanario» que conservamos es lógica, pero recuerdo haber leído no sé dónde, que la ciudad tiene ahora ciento cuarenta y dos y medio kilómetros cuadrados de superficie, y su población, cerca de medio millón de habitantes, entre funcionarios públicos, policías y otras especies.

Siento que no exista una mísera cartilla o geografía de Cuba sobre la actual situación y condiciones del país, donde se pueda saber, a ciencia cierta, lo que somos y no «lo que fuimos», como nos tiene enseñado don José María de la Torre. Estas «enciclopedias» son utilísimas en los países que no yacen estacionados. El censo es de una gran utilidad, y la Comisión de Estadística, el organismo más razonable que poseemos. ¿Quién puede saber quiénes son las personas que no tienen automóvil? ¿Quién es capaz de decir lo que la República «ha levantado»? Pues todo eso lo apunta la Estadística.

Pero todo ello me aleja de mi único propósito en este artículo, que es la explicación plausible de lo inexplicable o, como decía el Príncipe de los Ingenios, «la razón de la sin razón».

Lo de que el Parque Central es el eje del Universo, todos lo aceptan como preceptivo, hasta aquel señor concejal que, sin saber lo que era un hipódromo, propuso que el de la Habana se hiciera en nuestro Parque, que así se llama porque hay en New York uno de este nombre.

De lo que estoy sorprendido es de que no tengamos ya un «Broadway» después del «Riverside Park» que vamos a hacer a orillas del Almendares.

Héctor DE SAAVEDRA

DESDE PARIS

LA POESIA NO HA MUERTO

Anna de Noailles, cuando era niña, vivió en su Grecia natal días inolvidables en un jardín, el Jardín de Amphion, que evocaría más tarde en un libro celebre. La poetisa vino a Francia, vivió en Francia y murió en Francia, como Moréas. Como descendía de familia francesa, fué oficialmente francesa. Pero su país natal la había nutrido de poesía. Sobre todo su Jardín de Amphion.

¿Cuántos años han pasado desde entonces? Más de cincuenta. Y es ahora, cincuenta años más tarde, que los «Amigos de Anna de Noailles» van a rehacer el Jardín de Amphion, que en el curso de los años había desaparecido lentamente, bajo los soles ásperos, bajo las lluvias mediterráneas, bajo el abandono continuo.

Eso es todo. Es bien poco, pero simbólicamente es mucho.

Eso quiere decir que la poesía no ha muerto.

Desde la infancia de Anna de Noailles hasta nuestros días, han pasado muchas cosas en la Tierra. La sociedad se ha descuadernado como un libro viejo. Varias catástrofes han caído en Europa. Crisis políticas, terremotos bélicos, desastres financieros. El mundo es otro. Y la poesía, planta divina, planta eterna, subsiste contra esos terremotos, contra esas crisis, contra esos desastres, contra esas catástrofes, terca en su destino, indiferente a todo lo que no sea poesía, inmanente como la presencia invisible, pero real, de las divinidades.

En el fondo, yo creo que la poesía, el arte y la ciencia son las únicas tres materias que hacen vivir al hombre una vida superior, porque son imperecederas. Sin la ciencia, sin el arte y sin la poesía, el mundo sería un páramo inhabitable, un Sahara desolado. Y como en el fondo la ciencia no es más que una forma de la poesía y el arte otra forma poética, llegamos a la conclusión de que la poesía es lo único que anima al Hombre y lo convierte en semidiós.

Hay que aceptar, claro, las otras formas de la vida y las otras actividades cotidianas. Pero no hay que confundir lo estrictamente necesario del espíritu con lo estrictamente necesario a la materia, porque se cometería un pecado de lesa divinidad y un absurdo de lesa deidad.

Colette dice: «Si hay una vida después de la vida, Anna de Noailles tal como la conocimos, pequeña y majestuosa, volverá a su Jardín de Amphion como a una cita con su pañuelo de tierra florida que atisba al despertar de su alma».

¿Qué importa la guerra europea de 1914 a esa perennidad poética? ¿Qué importan al Jardín de Amphion la crisis económica, el comunismo, Hitler, el fascismo y la guerra de España? ¿Qué interés pueden tener «contra» la poesía los descalabros de Wall Street y las luchas comerciales y los barómetros industriales y las pasiones aciclonadas de la guerra de clases? ¿Qué daño le hacen a la poesía las luchas entre el capital y el trabajo y las concepciones bajas de la política? Nada, nada, nada. La poesía es intangible.

Y lo más curioso es que, aun cuando el poeta hace política, no pasa a la Historia como político, sino como poeta, así se trate de Víctor Hugo. Y aunque el poeta sea financiero, no pasa a la Historia como financiero, sino como poeta. Y aunque el poeta sea empleado público—como Hermans—no pasa a la Historia como empleado público, sino como poeta. Y aunque el poeta sea diplomático—como Claudel—no pasa a la Historia como diplomático, sino como poeta. «Lo otro» es accesorio; sólo la poesía es epicentro.

No, la poesía no ha muerto, como lo proclaman algunos. La mejor prueba es este Jardín de Amphion: rosas, geranios, gladiolos, miosotis, nenúfares, entre los tazones de mármol, entre las columnas frágiles y las enredaderas, que va a renacer, a pesar de los ciclones políticos y de los desastres financieros y de las amenazas bélicas que se ciernen sobre el cielo de Europa. «Si hay una vida después de la vida, la condesa de Noailles va a pasearse de nuevo entre las flores». Y es esa sombra apasionada, esa sombra de poesía de un ser inmaterial paseándose en las avenidas floridas de un jardín lo que testimonia que la poesía es un hecho perenne, y, sobre todo, intangible, «contra las cosas materiales».

Eduardo AVILES RAMIREZ.

M.E.C.D. 2016

CRONICA HABANERA

QUINCE AÑOS

LLIAM ALVAREZ MENA. — al cumplir los quince años y celebración del fausto y dulce su- ofreció un almuerzo a un gru- umeroso de parejitas de mu- as y jóvenes de nuestra mejor edad la bellísima "jeune fille" ia Alvarez Mena y Ariaga.

acto—encantadora fiesta de ju- l, de animación, de alegría— vó a efecto brillantemente en alones del Miramar Yacht Club. aquí los nombres de las seño- que con la gentil festejada to- n asiento a la mesa:

ria y Angelina Ariosa. Menocal, Terina Pella, Car- ina Barraqué, Perlita Cabrera, lita Piedra, Cuquita Rosell y ina Calvo.

Lila y Lily Galainena.

Niza Villapol, Amelita García Vieta, Miriam Ariaga, Gilda Galán y Violeta García.

Preciosa la mesa, decorada con el arte y el buen gusto a que nos tienen acostumbrados los floristas incomparables de "El Fénix", el elegante y afamado jardín de Antonio Martín en el paseo de Carlos III.

Un adorno alegre, vaporoso, ligero, como cuadraba al carácter juvenil del acto.

Hecho fué a base de "sweetheart roses" y de las incomparables rositas "Chinie", que se veían en preciosas "corbeilles" que eran un prodigio de originalidad, de belleza y de buen tono.

ADERO.—Dos días de anima- —de grande y completa anima- —han sido el sábado y domingo os en Varadero, la incompara- Playa Azul.

motivo de las Regatas Nacio- de Remos, evento náutico que tituye tradicionalmente el más rtante de la temporada, fué en todos momentos la afluen- de público.

resentaciones de todas las pro- as, especialmente de nuestra ca- congregáronse este año en la de Varadero, la playa de be- sin igual.

s y Hoteles aparecían repletos milias.

también los yachts que ancla- ente al Club Náutico porían ota de belleza sobre el azul del on sus banderolas al aire

rama Beach Club estuvo como re concurridísimo, al igual que mar", la nueva casa de la se- de Sarría; y la encantadora La Rosa" que, tendida ina- eamente por la gentil Margot osa, tiene cada día más favo- res.

mo se sabe resultó triunfador as regatas, el "crew" de la Ma- de Guerra Constitucional.

muchachos que dirige Julito les fueron festejados, por su eso triunfo, a bordo del "Pa- donde con el coronel Angel ez, Jefe de la Marina Cons- nal y su bella esposa Esther hallábanse el coronel Fui- Batista, Jefe del Ejército tucional y su gentilísima espo- sa Godínez.

estaban, multiplicándose en nes para todos, los ayudan- del coronel González: comandan- Pantiagua; teniente Flaquer, te- Bazas, teniente Rodríguez y capitán Rodríguez Alonso.

festejos organizados por el Náutico revistieron gran luci- y brillantez, destacándose el del sábado que constituyó como nos augurado un gran aconte- nto.

casa club aparecía más bella nunca.

nes y terrazas completamente dos de damas y caballeros staban el aspecto de los gran- acontecimientos.

ro se bailaba con la orquesta Club.

era, en las terrazas tan her- s como frescas, multiplicábanse rtes de elementos distinguidos. cronista en su acostumbrada y tarea anotó nombres y más es...

oras:

ela de la Torre de Alonso esposa del Secretario de Jus-

er Pagés de González, espo- del Jefe de la Marina.

a Cadaval de Rayneri, Lala de Salazar, Dolores Farnés írez, Olivella, María Monto- Seigle.

men Giménez, elegante esposa geniero Pepe Cadenas, Presi- del Habana Yacht Club y de la Universidad.

ina Cepero de Jorge, Lala de Gutiérrez, Alicia Nadal de al, María Teresa Collazo de , María Teresa Herrera de alls, Terina Souza de del Va-

ina Montalvo de Gastón. Pertierra, la encantadora se- del doctor Angel Aixalá, Presi- del Vedado Tennis Club.

esita Tabío de Smith. men Díaz Payro, Marina Piñón ndino, Hortensia Martel de s, Trina Lastres de Reyes Ga- y la bella Margot La Rosa. ina Cano de Fonts.

Lamar de Alonso, Victoria de Quiroga, Lolita Morera de Alonso, María Antonia Frey- Castro y María Antonia Alva- de Florit.

ha Grau de Fernández. des Puignau de Marill. Lastres de Reyes Gavilán, eyna de Ariosa, María Mora- les de Stincer, Margarita Espinosa de Toñarely y Graciela Varona de Esninosa.

Esperancita de Cárdenas de Suárez.

Willy Fernández Travieso de G. Fantony.

Adriana Chaumont de Otermin, señora de O. Shea, María Pepa Recio de Díaz, Pepilla Penín de Rodríguez Fuentes, María Antonia Fuertes, Berta Domínguez de Lecuona, y la señora de Julio Jané.

Matilde Camacho.

Graciela Miranda de López.

Carmen Mata de Leal.

Teté Alvarez de La Rosa, Carmela Sampedro de Argüelles, Esther López de Fernández y Alicia Alvarez Ruilland de Oliva y Zeida Ruiz de Mora.

Las sociedades de Matanzas, Cárdenas, Camagüey y Santa Clara estaban dignamente representadas por un conjunto numeroso de damas.

Citaremos primeramente a Onelia Méndez de Iturrioz, esposa del Presidente del Club Náutico de Varadero y la esposa del Comodoro del Club Náutico Gloria Cortiñas de Estévez.

Alicia González de Hernández, esposa del Comodoro del Cienfuegos Yacht Club.

Graciela García de Uriarte, Lolita Larrieu de Castro, Hortensia Muxó de Castro y Terina Hevia de Reynaldos, esposa del Vicepresidente del Club Náutico de Varadero.

Georgina Mons de Figueroa.

Lolita Morera, bella y gentil esposa de nuestro compañero Francisco González Bacalao, corresponsal del DIARIO en la ciudad de Cárdenas,

Ernestina Lebredo de Coya, Julia Coya de Jiménez, y Aurelia Rodríguez de Revuelta, esposa del Presidente del Casino Español de Cárdenas.

Pastorita Busto de Pérez Maribona, Fita Obeso de Arenal, Rosa M. de Doy, Mercedes Hernández de Hernández, Elena Montels de Lavale, María de los Angeles Ortiz de Hernández, Bebita Smith de Rojas, Adriana Martínez de Rodríguez, Nena López de Amador, Araceli Hernández de Jacomino, Dulce María Cruells de Camps, Mary A. de Larraury, Dulce María Elgarreta de Busto.

María Gil de Augilera.

Amalia Balaguer de Raurell, Juanita Martín de Adán y Angelita Quiñones de Hernández, la bella esposa del capitán Carlos Hernández, ayudante naval del Presidente.

Y completando la relación Edilia Neyra de Hernández, esposa del Alcalde de Cárdenas.

Señoritas:

Un grupo muy selecto de la sociedad habanera citaremos en primer término.

Elena Alfonso.

Lalita Salazar.

Flora María Lamar. Rosita, Margarita y Enita Rayneri, Chicha Jorge, Nenita y Angelina Ariosa, Beba y Elena Suárez, Alicia Martínez Fonts, Beba Andino y las encantadoras Lilita y Eloisita Montalvo.

Olga Seigle.

Magda Urruela.

Georgina Martín.

Martha Pujals, Beba Fernández Grau, Olga del Pico, Dulce Pella, Manon Toñarely, Trinita Reyes Gavilán, July Abreu, Margarita Suárez, Nena Ramírez Olivella, Adelaida y Carolina Gutiérrez.

Conchita y Lydia Menocal.

Rosa María Zaldo.

Amalia del Valle.

Carmelina de Cárdenas, Carlota Toñarely, Margarita Espino, Lydia Bustillo, Graciela López Miranda, María Victoria Quiroga, Marta Mier, y Josefina Díaz Recio, tan bonita.

Tres lindas americanitas, Ann Smith, Ellen Mc Clintock y Tottsie Pascual.

Adriana Otermín.

Hilda Vilanoba.

Puchina Vieta, Carmelina y Raquel Stincer, Sylvia Linares, Lolita Varona, Graciella Portuondo, Berta y Esther de la Portilla.

Fina Contreras.

Alicia Cadenas.

Isolina Falcón.

María Teresa Alonso Pujol, Pulina Oyarzun, Macusa y Nono Larrea, Lilian Ducros.

Elena Alfonso.

Silvia Estrada, Josefina Gastón, Lilita Smith, Serafina Sorzano, Daisy Manzanilla, Olga Luque, Dora Uogolotti Eithel Belmonte, Zoraida Lamar.

Rosina Guastella.

Conchita Galvani, Nora Albarrán, Carmen Fernández Pino, Moradita Berndes, Silvia García Navas, Kiki Olga Otero, Nieves Sarría, y Esther Martínez Núñez, Siomara Martín y Esther Febles.

María Luisa Alvarez Ruelland.

Georgina de la Puente, Carmen Bernardez y Estela Fiallo.

Y Menchú y Margarita O'Shea.

Continuamos la relación con un grupo de señoritas pertenecientes a las sociedades de Cárdenas, Cienfuegos, Santa Clara, Camagüey y Matanzas.

Eddy Hernández, Merceditas Jones, Bebé Larrieu, Hortensita Castro, Lolita de la Torre, Conchita Gutiérrez y Carmen Luisa Amézaga.

Amparo Suero.

Nenita y Amparito Pérez Hernández, Mary y Dora Núñez, Hemelina Llebrez, Iraida y Freddy Saavedra, Hilda y Onelia Cuesta.

Tres lindísimas hermanas, Adela María, Josefina y Marta de la Torre.

Beba Etchegoyen, tan bonita.

Olga Mora, María Teresa León, Célida Muñiz, Chuchú Larrieu, Maruja Portela, Rosario Miguel, Elsa y Edilia Martínez, Amparito y María Teresa Ruiz, Emilita Williams, Bebita Solís, Sylvita de la Torre, Sarita Iglesias, Virginita Neyra.

Paulette y Raquel Oti.

Adelita Lombard, María del Gras, Margot Pujadas, Violeta Faz, Adelaida Alayón, y así siguen los nombres llenando una relación interminable.

Antes de terminar esta Crónica queremos consignar nuestra felicitación para el comandante Argüelles; y nuestro agradecimiento al señor Raúl Busto, caballeroso Administrador del Club Náutico, quien nos dispensó toda clase de cortesías.

El cronista también se siente agradecido a la señora Margot La Rosa así como a los distinguidos matrimonios Rayneri-Cadaval, Santeiro-Crusellas y Pantín-de Armas de los que recibimos una vez más atenciones y gentilezas infinitas.

EL FESTIVAL DE MODESTIN MORALES.—Un éxito magnífico, un brillante acontecimiento artístico y social.

Eso fué la gran función celebrada en la tarde de ayer en el teatro Auditorium, en la que nos presentó Modestín Morales el grupo numeroso de los alumnos de baile y declamación de su Academia de Arte y Gimnasium en la interpretación de su última revista musical: "¡Viva la Pandilla!"

Fiesta encantadora, de luz, de color, de ritmo...

Celebrada en un marco de suntuosos decorados, de plantas y de flores y ante una concurrencia que colmaba el teatro y en la que tenía su más selecta representación la alta sociedad habanera.

Un desfile maravilloso de trajes lucidos por un centenar de niños y jóvenes sabiamente entrenados por Modestín Morales.

En el decorado de la escena y del vestíbulo cooperaron los floristas maestros de "El Clavel", el famoso jardín nacional de los hermanos Armand, en Marianao, que emplearon las flores más finas y más lindas que se cultivan en sus inmensos dominios y las incomparables palmas gigantes de aquel gran jardín, reputadas como las más bellas del mundo.

Fué una fiesta encantadora por cuyo éxito felicitamos muy sinceramente al doctor Modestín Morales, que tan hermosa labor educacional viene realizando.

MERCEDITAS MUIÑO.—En la mañana de ayer fué operada de apendicitis la lindísima y muy graciosa señorita Merceditas Muiño y Rodríguez.

Fué practicada dicha operación por el joven y prestigioso cirujano doctor Julio Sanguily en el Centro Médico Quirúrgico.

Un rápido restablecimiento deseamos a la gentil enferma.

VIAJEROS.—Desde hace días se hallan en nuestra capital los simpáticos esposos Frank Fernández Espinosa y Nenita Herrera.

Reciban con estas líneas nuestra afectuosa bienvenida.

Lo reune todo...

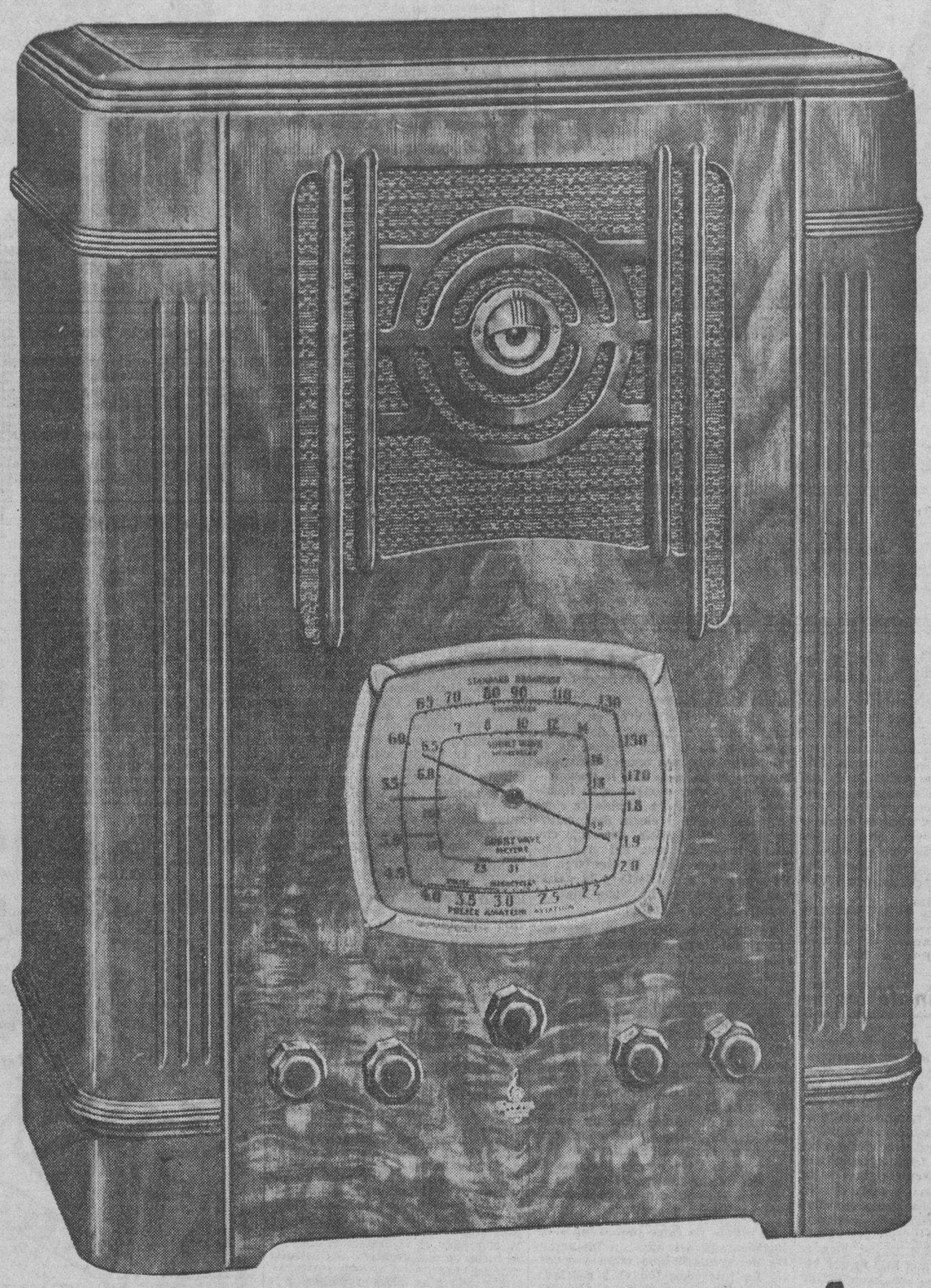

Una de las características de los modelos Emerson 1938.

Modelo S140

$99.00 (A PLAZOS)

SUPERHETERODINO DE 7 TUBOS

Toda Onda. Tres bandas. Sintonización por "Rayo Electrónico". Cuadrante GEMLOID con iluminación indirecta. Bocina Dinámica de 20.3 cms. Controles de volumen y tono. Atractivo mueble vertical para mesa, hecho de nogal con hermosas pilastras estriadas a los lados y rejilla clásica, pulido a mano. Dimensiones: 56.5 cms. alto; 44.4 cms. ancho y 30.5 cms. de fondo.

VENTAS AL CONTADO Y A PLAZOS

R. CARRERAS y CIA.

Prado 115 Habana.

Radio Emerson

El control del Mundo

Emerson Radio y Television

¡El Día 1º de Agosto Será Entregada Otra VILLA JABON CANDADO!

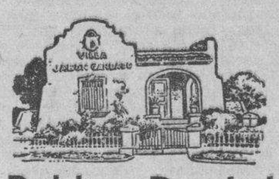

Desde el Sábado 24 Hasta el Sábado 31 de Julio la Villa Jabón Candado Edificada en Calzada de Columbia y Tropical Para el Sr. José Villaverde que la Ganó en el Sorteo del mes de Enero, Estará Abierta al Público Desde las 9 de la Mañana a las 10 de la Noche.-Invitamos a Usted Cordialmente Para que vea por sí Mismo Cómo son las Villas Jabón Candado y Aprecie lo que es un EMERSON en la Exhibición Presentada en esa Villa Jabón Candado.

CRUSELLAS Y COMPANIA REGALARA A SUS CONSUMIDORES 300 RADIOS EMERSON DE 6 TUBOS, ONDA CORTA Y LARGA EN SU FORMIDABLE CONCURSO DEL MILLON

INSTITUTO OFTALMICO NACIONAL
CLINICA DE OJOS
DR. ENRIQUE CUELLAR DEL RIO
DIRECTOR OCULISTA
Consultas 9 a.m a 7 p.m. REINA No. 88. Teléfono M-7766

M.E.C.D. 2016

MAÑANA
AUDITORIUM NACIONAL
POR PRIMERA VEZ
JUNTOS!
MARLENE DIETRICH ROBERT DONAT
"EL AMOR NACE DEL ODIO"
-KNIGHT WITHOUT ARMOR-
Producción ARTISTAS UNIDOS de ALEXANDER KORDA
30¢ TARDE NOCHE 40¢

Cartel del Día

POR LOS TEATROS:

PRINCIPAL: A-6737. «Suicídate y me caso con usted» y «Señorita viuda».

MARTI: M-2724. Desde la 1 y 30: «El amor de un extraño», «Melodrama trasatlántico». A las 5 y 30 y 10 p.m. la revista «Frivolidades».

POR LOS CINES:

ENCANTO: M-6055. A todas horas: «Mujeres de lujo», comedia y cartón.

NACIONAL: A-6700. A todas horas: «La última jugada», «Esclavos del honor» y revista.

CAMPOAMOR: A-7054. A todas horas: «La legión negra». «El rey de la pista de hielo» y revista.

ALKAZAR: A-6869. A todas horas: «Comenzó en el trópico», «La última que se entera» y revista.

AUDITORIUM: F-4455. «El desterrado» y «Corazones sin rumbo».

PAYRET: A-7157. «La serpiente roja» y «Sinfonía tropical».

RIVIERA: F-2040. «Mujeres de lujo» y «Hombres perdidos».

TRIANON: F-2403. «Jugando a la misma carta» y «Frente al destino».

RADIO-CINE: M-1407. «Su última aventura» y «Sumar, retar y amar».

NEPTUNO: M-1515. «Vírgenes a medias» y «Espionaje internacional».

ROXY: F0-3255. «La serpiente roja» y «La serenata de la muerte».

RIVOLI: F0-1130. «La serpiente roja» y «Odio que engendró amor».

REINA: M-2272. «El lago de las damas» y «La canción del río».

RIALTO: M-1831. «Allá en el rancho grande» y «El amor de un extraño».

LARA: M-2421. «Una en un millón» y «Los pecados de los hombres».

PRADO: M-4817. «Luz de esperanza» y «La flecha de oro».

VERDUN: A-9206. «Justos por pecadores» y «En busca del amor».

ACTUALIDADES: M-5575. «Canta, Nena, canta» y «El astro vaquero».

ESMERALDA: M-4080. «En tierra enemiga», «Justicia siniestra» y episodio.

BOHEMIA: X-2300. «El código penal» y «María Elena-Flor de Fuego».

LIRA: M-4474. «Bajo tu hechizo» y «Charlie Chan en la ópera».

MAJESTIC: M-4477. «Ayúdame a vivir». «Don Quijote del Altillo» y «Buenos días».

OLIMPIC: F-6263. «Esos hombres» e «Irma la mala».

VEDADO: F-3128. «Un directo al corazón» y «Escuela de secretarias».

CARMELO: F-6030. «Los crímenes del barrio chino» y cartón.

GRIS: F-4292. «Condenado a muerte» y «Los sacamuelas».

MODERNO: X-1305. «Miguel Strogoff» y «Mr. Cenicienta».

WILSON: U-5863. «Suprema ley» y «El escuadrón del diablo».

MAXIM: U-7049. «Malditas sean las mujeres» y «Mujeres de hoy».

INGLATERRA: M-5527. «Suprema ley» y «El escuadrón del diablo».

CUBA: M-9796. «Itto» o «La canción de a muerte» y «Muchachos de la ciudad».

SALON ROJO: M-4794. «Muchachos de la ciudad» y «Aventuras del Capitán Ricks».

UNIVERSAL: (Egido y Monte). «Déjámelo a mí» y «El relicario».

BELGICA: A-9128. «Una noche interminable» y «En busca del amor».

VIOLETA: M-3238. «Un gran tipo» y «La voluntad del muerto».

HOY ENCANTO
Melvyn DOUGLAS y VIRGINIA BRUCE en "MUJERES de LUJO"
Una COLUMBIA
30¢ 40¢

JUEVES
ENCANTO Y RIVIERA
PUERTO ARTHUR
con Danielle Darrieux y Adolph Wohlbruck
UNA ARDIENTE AVENTURA de AMOR y ESPIONAJE!! Un CONFLICTO AGUDO de RAZAS!! Un DRAMA HISTORICO

COSAS DE CINELANDIA

NOTAS DE HOLLYWOOD

IDOLOS DE LOS NIÑOS

Todos los niños tienen sus ídolos, como los hemos tenido en época lejana los que hoy somos personas hechas y derechas, o, al menos, lo parecemos.

Para muchos de nosotros fué el ídolo de nuestra imaginación infantil Sherlock Holmes, Nick Winter, el capitán Tormenta, o cualquiera de los héroes que de modo tan fantástico nos ha presentado Julio Verne. Todos estos señores figuraban en las obras que formaban el núcleo de nuestras bibliotecas, quedando relegados a un oscuro lugar los Rudimentos de Física y Química, de Derecho, de Aritmética, Algebra y otros libros de texto.

Primero leímos sus aventuras. Luego las vimos retratadas en la pantalla. En ella admiramos la valentía de Paulina, la fuerza de Maciste y de Polo, la temeridad del Conde Hugo... y sentimos el garfio estrangulador de «La Mano que Aprieta»... Y hemos visto al Rey de la Pradera, Buffalo Bill, batirse con centenares de indios... en las anchas praderas del Far West...

Y hablando del Far West, no podemos pasar por alto las numerosas películas caballistas, siempre populares, que reflejan los principios del coloniaje yanqui, en las que se consume más pólvora que en una guerra, donde se dan más puñetazos que en dos centenares de peleas de boxeo... y más aparatosas caídas de los caballos que en media docena de carreras de obstáculos.

Entre los populares intérpretes, difícilmente encontraremos quienes merezcan más su popularidad que los nuevos héroes del Far West... Tim McCoy, Bob Allen, Charles Starrett...

Charles Starrett, actor de la Columbia, fuerte, de sonrisa franca y cara bonachona, es, a nuestro juicio el rey del Oeste... Afortunadamente para sus habilidades, las películas en que interviene son siempre de acción rauda, de nobles propósitos, que tienden a inculcar en el pequeño el amor al bien...

Como todos esos chicos que hoy ansían imitarle, Charles Starrett quiso ser guardia, soldado, sereno... La cuestión era llevar un arma con que defender al desvalido.

Charles Starrett ha hecho esta temporada una serie de películas del género caballista—«El rey de los valientes»», «El cazador de bandidos», «Héroes del Oeste», y otras.

Se han trocado los papeles

Por lo general, el trabajo suele decrecer de modo alarmante en los estudios cinematográficos durante los meses de verano. En primer lugar, porque es la época de las vacaciones. En el segundo, porque debe de haber muy pocas personas que resistan el enorme calor de los reflectores.

En los estudios de la Columbia, menos este año, las vacaciones a andar bastante escasas. Más trabajará sin descanso, pues comienzan a rodarse actualmente nada menos que seis grandes producciones, entre las cuales está la próxima musical de Grace Moore, titulada, con carácter provisional, «The Sound of your Voice» (El timbre de tu voz), la cual contará con el apoyo de Melvyn Douglas, que tan feliz éxito obtuvo en «Los pecados de Teodora» con Irene Dunne.

Además de ésta, comienzan a filmar «The Awful Truth» (La verdad amarga, provisional), por Irene Dunne, la estrella que logró con tan singular acierto colocar a «Los pecados de Teodora» en el más alto plano entre las comedias de la pasada temporada. Con Irene Dunne aparecerá en esta producción Cary Grant, cuyo debut con la Columbia lo hizo en «Preludio de amor», con la exquisita diva Grace Moore.

Como se ve, se han trocado los papeles, cosa muy poco frecuente en Hollywood.

Las otras cuatro que empezarán a filmarse son:

«Life Begins With Love» (La vida comienza con amor, traducción), con la encantadora Jean Parker, acompañada de Douglass Montgomery y la actriz infantil Edith Fellows.

«Thanks for Nothing» (Gracias de nada, traducción), por la bella inglesita Madeleine Carroll y Francis Lederer, a quienes dirigirá Elliott Nugent.

«Park Avenue Dame» (Dama de Park Avenue, traducción), por Richard Arlen y Fay Wray.

«Carnival Lady», con un reparto de estrellas consagrados, que dirigirá Lambert Hillyer.

Después de este grupo, la Columbia comenzará la producción del musical de Oscar Hammerstein II, de la cual ya hemos hablado a nuestros lectores hace algunas semanas: «The Winning of the West», una película que se desarrolla en los tiempos del coloniaje yanqui, la cual será producida por Frances Marion.

Además, estos estudios tienen en preparación la obra en que ha de debutar en la pantalla hollywoodense la brillante actriz europea Luli Deste, que fué contratada por la Columbia después de su clamoroso éxito en la película inglesa «Thunder Over the City», con Eduardo Robinson.

Aparte de estas producciones, otras que saldrán estos días de los laboratorios, se ha comenzado a filmar «La amenaza de la selva», por Frank Buck, la primera de las cuatro series que Columbia distribuirá durante la próxima temporada.

ESCENARIO y PANTALLA

ENCANTO: «MUJERES DE LUJO»

Es curioso que, a estas alturas, Hollywood se nos aparezca con una réplica, a su modo, de «La dama de las Camelias». Sin embargo, no se olvide que una de las obligaciones del cine yanqui, según el Código que rige en la materia, es suministrar romanticismo a dosis masivas entre el público numeroso que acude a los «movies». No a otra cosa se debe el éxito popular de galanes como Robert Taylor o de actrices como Virginia Bruce.

«Mujeres de lujo» es la historia de un pintor, que quiere ser de primer orden, y de una artista de cabaret, que decididamente es de tercer orden. Para insertar al protagonista en su medio, se nos presenta, con grandes trazos, la vida bohemia de Nueva York. Se trata, empero, de la bohemia de un país joven y rico, donde los lienzos, apenas han logrado un poco de fama, se cotizan espléndidamente. Una bohemia adinerada y lujosa, que no tiene nada que ver con la de Murger, y que sólo tiene de bohemia el nombre, amén de las libaciones frecuentes, el vivir desordenado y anárquico y cierto afán pueril por darse importancia mediante reflexiones epidérmicas sobre la vida, sobre el amor y sobre el arte. Cuando se tiene una buena cantidad en el banco, una residencia suntuosa, una despensa bien provista y el número de criados necesarios, bien se puede uno permitir el lujo de ser bohemio, aunque no sea buen pintor. Lo que uno desordena, ya se encargan de ordenarlo los otros. Y aunque el interesado se forje la ilusión de que vive al día, la libreta de cheques se encarga, con su maravillosa elocuencia, de descubrir el truco.

Lo mejor del «film» es un personaje secundario: la amiga de la protagonista. Es el tipo clásico de la cabaretera mínima: una «golddigger» un poco basta, a la que le perdonamos su carácter «rough» y su incultura enciclopédica, a cambio de cierta gracia cínica y cierta desenvoltura ganada en el oficio. Este tipo encarna toda una zona del vivir alegre de Nueva York. El cineturgo lo ha captado con acierto y la actriz que lo interpreta ha visto bien el personaje y su dinamia.

Lo demás—repetimos—es una variante del drama romántico de Dumas hijo. El pintor de la fama y de dinero que rompe su compromiso con la muchacha de sociedad, para casarse con la artista de «music-hall» encontrada una noche de borrachera y elegida como modelo para uno de sus cuadros más ambiciosos. La familia de él se siente contrariada por tan desigual unión. Ella está, por eso, a punto de sacrificarse. Pero cuando ya ha tomado el barco para dar la vuelta al mundo con un sujeto que vive en juerga y en embriaguez perennes, surge el apasionado pintor y se la lleva con la promesa de un viaje de novios por el desierto de Arizona. He aquí otro rasgo de bohemia excéntrica y opulenta.

El «film» no tiene pretensiones fotogénicas, pero interesa a los amantes del romanticismo cinematográfico. La interpretación está confiada, principalmente, a Melvyn Douglas, que es un excelente actor; a Virginia Bruce, que perteneció al «staff» de Ziegfeld, y a Reginald Denny.

Francisco ICHASO

LLEGA HOY NORBETO SOLIÑO

Norberto Soliño, distinguido gerente de la Cifesa, que llega hoy a La Habana, procedente de Alemania.

En el vapor «Oriente» llega hoy Norberto Soliño, gerente de la Cifesa de La Habana y una de nuestras personalidades más destacadas en el negocio cinematográfico.

Soliño viene de Alemania, vía Nueva York. A sus esfuerzos se debe, en gran parte, que la Cifesa haya logrado organizar provisionalmente la producción de películas españolas en Berlín, con el concurso de figuras tan valiosas como la actriz Imperio Argentina y los directores Benito Perojo y Florián Rey. Ya está a punto de terminarse el rodaje de «Carmen», versión española de la novela de Merimée, con música del maestro Mostaza.

Posiblemente el regreso de Soliño nos deparará la oportunidad de conocer una nueva producción española, filmada en París antes de la guerra: «Nuestra Natacha», versión fílmica de la célebre comedia de Alejandro Casona, dirigida por Perojo.

Damos la bienvenida a Soliño y deseamos que su presencia en La Habana signifique nuevos y brillantes éxitos para la Cifesa.

NOTAS

EL JUEVES: «PUERTO ARTURO» EN EL ENCANTO

Atrevidamente moderna... deliciosamente simpática... son los calificativos que cuadran perfectamente a la magnífica producción de la Columbia «Mujeres de lujo», que ayer fué estrenada con ruidoso éxito y que hoy y mañana se presenta por última vez. Son sus brillantes intérpretes Melvyn Douglas, Virginia Bruce y Reginald Denny. Si ha estado alguna vez enamorada... se emocionará con la historia de la adorable modelo que no tenía derecho a enamorarse del hombre que amaba locamente...! Completa el programa la chispeante comedia «Sedas resbaladizas», el hilarante cartón «Gato lindo», y el Noticiario Universal. Los precios, 30 cts. de 3:30 a 6:30 y 40 cts. después. Niños a todas horas 20 cts.

El jueves, uno de los estrenos más importantes de la temporada... una formidable película que toda la Habana espera con verdadero entusiasmo, «Puerto Arturo», basada en la famosa novela de Pierre Frondaie, observador agudo, hábil en sondear las misteriosas profundidades de la sensibilidad humana, dotado de todas las cualidades del verdadero dramaturgo, nos ofrece una historia violenta, con reflejos de incendio, con dos seres devorados por las pasiones que juegan ardientemente lo que el destino les ha tocado vivir...! Una ardiente aventura de amor y espionaje...! un conflicto agudo de razas...! un drama histórico...! la Guerra ruso-japonesa... el Sitio de Puerto Arturo... la Ciudad Mártir... y como fondo el mar y sus acorazados. «Puerto Arturo» tiene como máximos intérpretes a Danielle Darrieux y Adolph Wohlbruck, secundados por cientos de actores y más de 10,000 extras.

¡Cinco años...! El próximo lunes cumplirá cinco años la Empresa «Ernesto P. Smith» en este aristocrático Teatro, y para conmemorarlo, se celebrarán dos días de gran gala y esplendor: el lunes y martes próximos, con dos preestrenos valiosísimos (uno cada día). Léanos mañana y le garantizamos recibirá la sorpresa de su vida...!

NACIONAL: «LA ULTIMA JUGADA» Y OTRAS

No falte hoy al Nacional, para aprovechar la última oportunidad de ver el interesante programa doble que hoy se exhibe en programa continuo desde las dos de la tarde.

«La última jugada», por Ricardo Cortez, Akim Tamiroff y Gail Patrick es una de las películas de este programa. El argumento nos presenta la vida de un jugador que vive en la horrible disyuntiva de sus compromisos con cómplices sin conciencia y sus afectos hacia los seres a quien está ligado por lazos de parentesco y por amor.

La otra película, es un intenso drama pasional, titulado «Esclavos del honor» y en él se distinguen como protagonistas, Joel Mac Crea, Barbara Stanwick y Lloyd Nolan, es película interesantísima desde sus primeras escenas hasta el epílogo.

«La última jugada» se exhibe a las 3:50, 6:50 y 10:00 y «Esclavos del honor» pasa por la pantalla a las 2:25, 5:30 y 8:40.

El programa se completa con el último noticiario mundial, y la original película «Joyas vivientes». Los precios 30 cts. por el día y 40 cts. por la noche.

Mañana, un máximo programa con el estreno de la superjoya de los Artistas Unidos «El amor nace del odio» película que cierra con eslabón de oro la cadena de estrenos del mes de julio. Sus protagonistas son Marlene Dietrich y Robert Donat, dos figuras de las más destacadas entre el estrellato de Hollywood. El argumento de esta emocionante historia de amores, se desarrolla en Rusia, cuando la persecución de los aristócratas por los rusos rojos, estaba en su grado álgido cuando la vida de cualquiera dependía de una circunstancia fortuita o de la impiedad de los que se erigían, por la fuerza en jueces y verdugos. En ese vendaval de odios y venganza surge el amor de los protagonistas, y su odisea, en lucha con todo y contra todos se desarrolla en vibrantes escenas que sostienen continuamente la emoción del espectador.

Se exhibirá también en el programa de mañana la película «La mujer persigue al hombre», por Joel Mac Crea y Miriam Hopkins.

MARTI: LA MAGNIFICA REVISTA «FRIVOLIDADES»

Clamoroso ha sido el éxito alcanzado por la preciosa revista «Frivolidades» en el radioescenario «Martí» Esta revista se debe a Alvarito Suárez con arreglo musical del maestro Rodrigo Prats. Todos los cuadros son atractivos. Hay uno que lleva por título «Misterio» en el que se hace una crítica aguda de las comedias radiofónicas, actuando en el mismo el simpático actor cómico Guillermo Moreno, Alicia Rico, la gallega torona; la dinámica Candita Quintana, Alvarito Suárez, Angel Vilches y otros. El cuadro «El Tamalero» por Garridito y Candita es un verdadero primor. El cuadro cubano da oportunidad para lucirse a la hermosa Yolanda González, secundada por las vicetiples, cerrando la revista con un cuadro pleno de colorido y animación: «El alma de España» con preciosas evoluciones coreográficas de las vicetiples con preciosos capotes, bajo la dirección de «El Sevillanito», centralizados por la gran pareja Lazo D-Argos. Acompañamiento musical a cargo de una orquesta que dirige Rodrigo Prats. «Frivolidades» es una revista graciosísima... El público no cesa de reir en ningún momento con la gracia inigualable de Alberto Garrido y el resto del elenco. «Frivolidades» va en los shows de 5:30 y 10 de la noche trasmitiéndose por radio. La función comienza desde la una y media, exhibiéndose dos soberbias producciones: «El amor de un extraño» por Ann Harding y «Melodrama Trasatlántico» por Gene Raymond, Cartones, comedias y revistas completan el programa cinematográfico. Sólo 20 cts. vale la entrada antes de las 6:30 y 30 cts. después. Tertulia 10 cts. antes de las 6:30 y 15 cts. después. El próximo sábado «La casa del misterio» o «La lagartija negra». El domingo a las 10 de la mañana «Revista de Revistas». Todo para niños.

CAMPOAMOR: «LA LEGION NEGRA»

La película más extremecedora de los últimos diez años... el horrendo drama que ha conmovido al mundo entero...! la más valiente y audaz denuncia contra el crimen..! Warner, desafiando todos los peligros y amenazas, descubre ante la pantalla los secretos de la más feroz y sanguinaria de todas las asociaciones secretas «La legión negra». Hoy se estrena este drama de acción vertiginosa e intensidad ilimitada y sensacional...! Todos los asociados a la «Legión negra», juraban su credo fatídico... ¡matar! un grito de espanto... un lamento... y una exclamación de victoria se oirán cuando el público vea lo que era «La legión negra» y cómo la justicia acabó con ella...! Con todo el fuego y la furia de las grandes catástrofes sociales, avanza «La legión negra», sembrando a su paso el crimen y la desolación...! Lo que nadie se atrevía a declarar se ve ahora palpablemente en las escenas del terrífico drama «La legión negra»...! También se estrena la magnífica producción titulada «El rey de la pista de hielo», con Dick Powell, Anne Nagel y Marie Wilson. Completa el programa el Noticiario Universal. Son intérpretes de «La legión negra», Humphery Bogard, Dic Foran, Ann Sheridan, Erin O-Brien Moore, Robert Barrat y miles de extras. Los precios, como siempre, 20 cts. de 1:30 a 6:30 y 30 cts. después. Niños, a todas horas 15 cts. tertulia 10 cts.

El martes, Víctor MacLaglen, Peter Lorre, June Lang, Walter Connolly y Robert Kent, en «El secuestrador» o «Nancy Stelle ha desaparecido» y la emocionantísima film documental tomada en el fondo del océano, titulada «Los asesinos del mar».

RADIO-CINE: «SU ULTIMA AVENTURA» Y OTRA

Hoy en todos los turnos desde las 2:30 vea en el moderno teatro de Galiano y Neptuno a Joan Crawford, William Powell y Robert Montgomery en la interpretación de los personajes de la linda película Metro que lleva por título «Su última aventura» Colosal programa compuesto por dos estrenos de primer orden, completado con la divertida comedia de Stuart Erwin y Betty Furness titulada «Sumar, restar y amar». Una preciosa comedia en la que vemos a grubo de arrancados que descubren de momento un riquísimo filón. Nada menos que una máquina humana de calcular y lo que hacen para qut este idiota que pone sus afectos en una vaca les produzca una fortuna. También el estreno del último noticiero Metrotone de asuntos mundiales. Mañana este mismo programa.

Los precios luneta y primer piso 30 cts., antes de las 6:30 y después 40 cts.; los nuños 20 cts. y la tertulia 10 centavos.

El martes 3: un gran estreno, el tenor de la voz más preciosa que cantó en «Una noche de amor», ahora en «Cuando manda el corazón», Michael Bartlett.

El día 6 comienza el primer episodio de la serie titulada «El imperio submarino», de Monte Blue, W. Farnun y Lon Chaney Jr. Todos los viernes, sábados y domingos un episodio distinto de la serie.

TRIANON: «JUGANDO A LA MISMA CARTA»

Dos super-producciones donde aparece en ambas, el favorito de la hora, Robert Taylor, anuncia para hoy este preferido y simpático teatro. Nos referimos a «Jugando a la misma carta» y «Frente al destino», la primera de los cuales se exhibe en las tandas elegantes de 5:15 y 9:45. Jean Harlow la inolvidable encantadora rubia de platino, actúa con Robert Taylor en «Jugando a la misma carta», divertida super-comedia, lujosa, interesante. Y en los turnos de 4:00 y 8:30 se presenta «Frente al destino», emocionante drama humano, donde Robert Taylor comparte el triunfo con Mady Christians, Jean Parker y Charles Bickford. Precios: Luneta tarde 20 centavos. Noche mayores 30 centavos. Niños 20 centavos. Tertulia mayores 15 centavos. Niños 10 centavos.

Mañana: A las 5:15 y 9:45: R. K. O. Radio presenta al formidable actor Paul Muni con Miriam Hopkins y Louis Hayward en «La escuadrilla 37» o «La mujer que yo amo», la espectacular novela de Joseph Kessel, y a las 4:00 y 8:30: «El enigma de la perla» de James Gleason, Zazu Pitts y Louise Datimer. El jueves: Paramount presenta: «La última jugada» donde se juega la vida a «la última jugada», interpretación de 5 estrellas favoritas, Gail Patrick, Ricardo Cortez, Akim Tamiroff Louis Calhern, Tom Brown, y donde la bellísima Gail Patrick, luce costosas y elegantes creaciones.

PAYRET: CHAN LI PO EN «LA SERPIENTE ROJA»

Hoy empieza en «Payret», la gran película cubana: «La serpiente roja», a precios populares de primer turno para que todos puedan verla. Una semana de emoción viendo al más popular de nuestros actores Chan Li Po, en su mejor creación «La serpiente roja» con Pituka de Foronda, Carlos Badías, Segarra, Valenzuela, etc., todos bajo la dirección de Ernesto Caparrós. Hoy además se estrena también «Sinfonía tropical» de Bebe Daniels. Una super-producción musical presentada por la Republic. Un cartón y la revista semanal Metro, completa este gran programa.

Los precios son: 20 centavos hasta las 6 y 30 y 30 centavos después. Luneta. Niños 15 centavos. Tertulia 10 centavos.

Mañana: este mismo programa.

Los próximos estrenos son el Jueves 5: «Palermo» una super-producción argentina, que está siendo un éxito en Buenos Aires, interpretada maravillosamente por José Gola y Nela Frank. Emocionante drama con lindas canciones del Buenos Aires de hoy.

Después: «Fuera de la Ley» y «Besos brujos» con Libertad Lamarque.

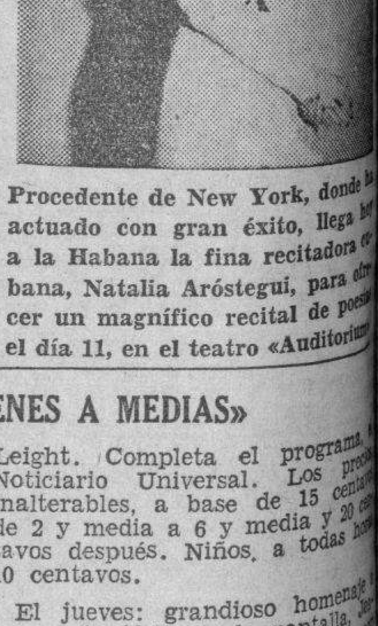

Procedente de New York, donde ha actuado con gran éxito, llega hoy a la Habana la fina recitadora cubana, Natalia Aróstegui, para ofrecer un magnífico recital de poesías el día 11, en el teatro «Auditorium».

MAÑANA: «LA LEGION NEGRA» EN EL RIVIERA

Hoy se exhibe por última vez la magnificente producción de la Columbia, «Mujeres de lujo», brillantemente interpretada por Melvyn Douglas, Virginia Bruce y Reginald Denny . Completa el programa el drama de espionaje «Hombres perdidos», con Conrad Nagel, la despampanante comedia de Charles Chase «La culpa es de ella», y el Noticiario Fox Movietones. Los precios para hoy, 30 cts. por la tarde y 40 cts. por la noche. Niños, tarde y noche 20 cts. y tertulia 15 cts.

Mañana, la película que ha estremecido al mundo, «La legión negra» La denuncia más atrevida y audaz que se ha hecho de una asociación secreta...! Hechos de la vida real perpetuados por la pantalla en «La legión negra», en que Warner Bros ha dramatizado los crímenes horrendos de esa sociedad secreta que en verdad existe...! También se estrenará la emocionante film titulada «El rey de la pista de hielo». Los precios serán populares.

El jueves, la más ardiente aventura de amor y espionaje, «Puerto Arturo», un conflicto agudo de razas...! un drama histórico...! acción impetuosa, realismo vigoroso y fascinante, todo esto contribuye a hacer latir el corazón y a satisfacer el espíritu... una historia violenta, con reflejos de incendio, con dos seres devorados por las pasiones que juegan ardientemente lo que el destino les ha tocado vivir...! Sin sus intérpretes Danielle Darrieux, Adolph Wohlbruck, cientos de actores y más de 10,000 extras...!

El viernes, estreno en Cuba de la mejor película de «la calamidad pública No. 1», Jane Withers, titulada «La diablilla». La vivacidad de esta malcriadísima chiquilla subyuga al público, desde el primer momento en que aparece en la pantalla. Colaboran con ella el tenor de voz dulcísima Anthony Martin, la encantadora Leah Ray, el chispeante El Brendel.

NACIONAL
HOY 30 y 40¢
POR ULTIMA VEZ
LA ULTIMA JUGADA
Ricardo Cortez
Akim Tamiroff
Lew Ayres
Gail Patrick
y
ESCLAVOS de su HONOR
Joel Mc Crea
y Barbara Stanwyck

EL JUEVES: «CHEVALIER» EN EL ALKAZAR

Hoy y mañana, presenta por última vez la Empresa de este Teatro, las dos magníficas producciones de la Paramount, «Comenzó en el trópico», admirablemente interpretada por Carol Lombard y Fred MacMurray, y la divertidísima comedia «La última que se entera», con Charlie Rugles, Mary Boland, Adophe Menjou y Vivienne Osborne. Completan el programa el Noticiario Fox Movietone. Los precios, 20 cts. de 1:30 a 6:30 y 30 cts. después. Niños, a todas horas 15 cts. y tertulia 10 cts.

Al jueves, Maurice Chevalier viene a nosotros como el Mesías de la Gracia y el Optimismo en su mejor creación «Con la sonrisa en los labios», la película más alegre y divertida de la temporada, que recomendamos con todo entusiasmo a todos los que les hace falta confianza y fe a todos los que no han tenido éxito en la vida, porque estamos absolutamente seguros de que después de ver esta película llena de fe y entusiasmo, llena de optimismo y confianza, podrán convencerse de que la vida tiene también su lado bueno que nosotros mismos podemos explotar para conseguir la felicidad completa a que todo el mundo aspira y tiene derecho a tener..! Un Chevalier que no sea sonriente, no sería nunca un Chevalier, por esto Louise Verniel ha hecho un argumento especial para lucir la sonrisa de Chevalier. Sonrisa significa optimismo, y optimismo significa lo mejor de la vida. Opte por lo mejor de la vida... esto lo puede ver en «Con la sonrisa en los labios». También es estrenará la emocionantísima film titulada «Oro negro»; con Frankie Darro.

El lunes, complaciendo innumerables peticiones se exhibirá completa la serie en 12 violentos y vertiginosos episodios, «Jim de las selvas».

GACETILLAS

AUDITORIUM: «EL DESTERRADO Y CORAZONES SIN RUMBO»

Un magnífico programa, interesante en grado sumo, presentan para hoy las carteleras de este elegante teatro. En los turnos de 4:00 y 8:30: «Corazones sin rumbo», en su copia nueva, donde triunfa una pareja insuperable, el colosal Charles Boyer y la admirable actriz Katharine Hepburn. «Corazones sin rumbo» constituye una de las grandes creaciones de la R. K. O. Radio. Y en las tandas preferentes de 5:15 y 9:45: «El desterrado», sensacional producción donde actúan Preston Foster, Jean Muir y Virginia Weidler. Precios: Luneta tarde 0 centavos. Noche 40 centavos. Niños 20 centavos. Tertulia 10 centavos.

Mañana: Día de moda: Artistas Unidos presenta la super-espectacular creación cinematográáfiáca del genial Alexander Korda, titulada: «El amor nació del odio» (Knight Without Amor) basada en la famosa novela del conocido escritor James Hilton, que tiene como escenario, la revolución rusa de 1917, con todas sus emociones, detalles y presentada de una manera notable. Marlene Dietrich y Robert Donat, glorifican los personajes centrales de la obra, realizando una magistral labor respectivamente, ofreciéndonos un delicioso y sensacional romance. «El amor nació del odio» deja satisfecho a todos los que gustan de las buenas películas. El viernes: Gail Patrick, Akim Tamiroff, Ricardo Cortez y Tom Brown en «La última jugada». El sábado: Elissa Landi, Edmund Lowe, Zazu Pitts y Ted Healy en la emocionante película «El dragón blanco», la que se exhibe conjuntamente con «Primavera», el gran romance musical de Jeanette McDonald y Nelson Eddy.

NEPTUNO: «VIRGENES A MEDIAS»

Un programa extraordinario presenta hoy la empresa de este teatro, el más lindo y chic de la Habana, la versión cinematográfica de una de las más comentadas y discutidas novelas de la época: «Vírgenes a medias», de Marcel Prevost. No es una película inmoral, aunque su asunto es escabroso. «Vírgenes a medias» es una película que pueden y deben verla todos, grandes y chicos, porque en el fondo es una gran enseñanza. También se estrena el espectacular drama de espionaje y contra espionaje, titulado: «Espionaje internacional», con Conrad Veidt y Vivian Leight. Completa el programa, el Noticiario Universal. Los precios inalterables, a base de 15 centavos de 2 y media a 6 y media y 20 centavos después. Niños, a todas horas 10 centavos.

El jueves: grandioso homenaje a la pareja ídolo de la pantalla, Jeanette McDonald y Nelson Eddy, con «Primavera» y «Rose Marie».

El viernes: Ann Harding y Basil Rathbone, en «El amor de un extraño» y el gigante de los shows musicales: «Chamborí» o «La babel del jazz».

(VEASE MAS GACETILLAS EN LA PAGINA DIEZ)

¡JUAN TORENA LLEGARA EN EL EXPRESO DE HOLLYWOOD!

(De nuestro corresponsal)

Acaba de ser contratado para actuar en los programas de radio producidos por Raúl Gurruchaga bajo el nombre de «EL EXPRESO AEREO DE HOLLYWOOD» el excelente galán cinematográfico JUAN TORENA. Este simpático actor de cine tiene innumerables admiradores en todos los países hispanoamericanos, por su correcta actuación en la pantalla. Fué el héroe de artistas como Rosita Moreno, Catalina Bárcena, Berta Singerman, Lupita Tovar, en películas dialogadas en español. Entre ellas recordamos «Del mismo barro», «La cruz y la espada», «Alas sobre el Chaco», y otras que tuvieron en su oportunidad el aplauso unánime de la prensa hispana. Por su actuación en la producción cinematográfica de Hollywood se destacó siempre como un elemento de valía, no sólo en producciones hispanas sino en las películas en inglés, en las que trabajó con artistas como Douglas Fairbanks, Mary Pickford, Víctor Mac Laglen, Madge Evans, Edmund Lowe, Jean Harlow y otras grandes estrellas de la Meca del cine.

Con el mismo entusiasmo que pone en sus interpretaciones cinematográficas, Juan Torena comenzará en breve a trabajar en sus personajes radiotelefónicos. A este respecto Torena nos dijo, en una «interview» especial para nuestros lectores: «Estoy convencido que la radio me ofrece una oportunidad magnífica... y es la de estar en contacto directo y constante con mi público... cosa que el cine no puede ofrecerme con la misma regularidad. Además en este interesante programa radiotelefónico de Hollywood para la América Latina tendré oportunidad de hacer diferentes interpretaciones de los más variados personajes, y ésta es una de mis grandes ambiciones, ya que tendré ocasión de renovarme que es vivir... artísticamente.»

Juan Torena iniciará, pues, su viaje radiotelefónico» en «EL EXPRESO AEREO DE HOLLYWOOD» muy pronto... con él se «embarcarán» del cine este expreso de la ciudad del cine otros conocidos nuestros como BARRY NORTON, excelente actor argentino que goza de gran popularidad; Vicente Padula, el inolvidable partenaire de Carlos Gardel, Andrés Campillo, Mona Maris, Alida Vischer y muchos otros que no son menos populares.

Este es «EL EXPRESO AEREO DE HOLLYWOOD», que MAX FACTOR, el conocido experto de belleza de la ciudad del cine, envía, radiotelefónicamente hablando, todas las semanas a la América Latina con un mundo de entretenimiento de la ciudad universal.

M.E.C.D. 2016

UNA "ESTRELLA" DERROTADA

Dolores reconquista a su novio

NO DEJE que la dentadura afee su apariencia. Los dientes manchados y opacos dan al rostro una expresión apagada, sin atractivo, sin vida. Los dientes se ensucian y tornan opacos debido a la película que se forma sobre ellos. La Pasta Dentífrica Pepsodent elimina esa película más eficazmente que cualquier otro dentífrico. En esta forma conserva los dientes más limpios, más sanos.

Empiece hoy mismo a usar Pepsodent, y quedará sorprendido de sus resultados — notará que sus dientes lucen más limpios, más blancos, más brillantes. Y recibirá usted a diario la satisfacción que proporciona una dentadura reluciente.

PEPSODENT *la Pasta Dentífrica Especial para Eliminar la Película*

FORMAN LOS INDUSTRIALES QUE HAY MUCHOS MEDIOS DE ACABAR EL CLANDESTINAJE

...s perjudicado con el clandestinaje es el Estado. Las clases ...uctoras están dispuestas a cooperar activamente a extinguir ...ta plaga, que vive perjudicando a los legalmente establecidos

...problema del clandestinaje ha ...al plano de la actualidad na... y se estudia por las autorida... materia de industrias y co... la mejor forma de combatirlo ... raíces y extirparlo para siem... catálogo de los males que ... hoy a las clases productoras ...antiles de la nación, que son ...s interesadas en que desapa... esa nociva práctica que es la ...ación y venta de productos fa...s o expendidos al margen de ... y sin que sus fabricantes o ma...ureros cumplan las disposi... fiscales, sanitarias y sociales ...mplen al pie de la letra los ...eros comerciantes e industria-

...disertación del doctor Pérez Cu... en el Club Rotario y las pala... que en el almuerzo celebrado ...a bien conocido organización ...clara el doctor Francisco Gó... Presidente de la Asociación Na... de Industriales de Cuba, ha ...a virtud de movilizar las es... oficiales para que la cruzada ...el clandestinaje se intensifi... cada día más y llega su culmina... con la completa desaparición de ...l que ha sido llamado con ra... enemigo público número 1» ...co, de la Industria y del Co-

...mos entendido y nuestro aser... do corroborado por las mani... nes de valiosos representati... las clases industriales que el ...rio de Agricultura, Ingeniero ...López Castro se ha mostrado ...te interesado en el proble... clandestinaje y sus efectos ...a economía del país, al ex... de que se encuentra estudian... ...tesis del doctor Pérez Cubillas, ...como los acuerdos que sobre tan ...cuestión se adoptaron en ...er Congreso Industrial de Cu... ...a que el asunto sea tratado ...nsejo de Secretarios y adopta... medidas que el caso deman-

...edios de combatir el clandestinaje.

...os círculos más caracterizados ...industria recogimos la impre... ...que el clandestinaje debe ser ...ado en su raíz recurriendo a ...as que impidan el ejercicio ile... comercio y la industria. ...Hacienda Pública, sostienen las ...productoras, es la primera que ...graves quebrantos por la alar... extensión del clandestinaje, ...es incalculable la cantidad de ...que deja de ingresar en el ...de la nación a la burla siste... ...que de las leyes fiscales se

...se evitaría, dicen los repre...es de la industria, si se hi... obligatorio el uso de etiquetas ...apareciera claramente el nom... dirección del fabricante con la ...ación de la Asociación Nacio... Industriales de Cuba, acredi... ...de que el individuo o empresa ...los requisitos de ley y se ...a la elaboración del producto ...para la etiqueta. ...dado el caso lamentable de ...productos de fabricación clan... ...han sido ofrecidos en subas... suministros al Estado, compi... en forma ilícita con otros que ...aborados en fábricas legalmen... ...ecidas, lo que entraña abu... ...ilícito y expansión realmente alarmante del clandestinaje industrial.

Todo cuanto se haga por impedir el clandestinaje, dicen los voceros de las clases productoras, redundará en beneficio de la Hacienda Pública, de la verdadera industria y del progreso general del país.

LESIONADA

...mela Domínguez Gómez, de 64 ...de Desamparados 36, fué asis... el primer centro de socorro ...ones leves, que sufrió en su do... al ser alcanzada por una ...que le lanzó un menor.

Un homenaje al Director de la Renta de Lotería

Le fué tributado en la ciudad de Camagüey. Prometió dotarla de un hospital de Emergencia

El sábado por la noche partió de la Estación Central la comitiva presidida por el Director de la Renta de Lotería, señor Antonio Rodríguez Gómez, con dirección a la legendaria ciudad de Camagüey, donde se le tenía preparado un gran recibimiento por todo lo que vale en aquella histórica capital de provincia.

Con el alto funcionario iba su distinguida esposa señora Mercedes Lemus y su graciosa hijita.

En dos coches Pullman se alojaron los invitados, todos ellos muy bien atendidos por los señores Alvaro Menéndez, Subdirector de la Renta y su Secretario Pedrito Rodríguez. Allí vimos al señor Enrique Agüero Jefe de Distribución de billetes; doctor José Salgado, Letrado Consultor; Salvador Quesada, actual Jefe de Propaganda de la Dirección y presidente de la Asociación de Repórters de la Habana, y señora; una nutrida representación de la Asociación Nacional de Adquirentes, entre los que se encontraban los hermanos Rodríguez, y además, varios repórters que hacen la información de dicho departamento y muchas otras personalidades.

La noche en el tren, se desenvolvió plácida y tranquila hasta la ciudad de Camagüey.

Ya en la estación, allí se encontraba el Alcalde Municipal, señor Dou; el Gobernador Provincial, señor Pérez Lara, y el jefe del Distrito Militar, coronel Desiderio Sánchez, acompañados, todos ellos, de sus respectivas esposas; el Jefe de Policía, comandante Juan Díaz Socarrás; el presidente del Consejo Provincial, señor Morales; presidente del Liceo, seor Tomeu y nutridas representaciones de la culta y distinguida sociedad camagüeyana, así como numeroso público. La Banda Municipal de Música, tocó alegres piezas de su repertorio.

La comisión que organizó el homenaje al señor Antonio Rodríguez la integraban las siguientes personas: Carlos Pérez, Luis Ramírez, Amado Pérez, Jacinto Cuní, Oscar Agüero, Jorge Don y José R. Alvarez.

En marcha

Después de los saludos de ritual, se puso en marcha hasta el Hotel Camagüey, donde se alojaron los visitantes.

Después concurrimos al Club de Oficiales, donde se le ofrecía un ponche de honor al señor Rodríguez Gómez y durante el cual se hicieron grandes elogios de la obra realizada por el teniente coronel Sánchez, en cuyo nombre brindó para saludar a los visitantes el capitán médico doctor Echemendía, contestando por el festejado, el doctor Salgado.

Propuso y fué aceptado con gran entusiasmo, el señor Rodríguez Gómez, que todos sus acompañantes se inscribiesen como socios del Club de Oficiales y del Club de Alistados. El teniente coronel Sánchez propuso en nombre de la Directiva del primero de los citados Clubs que se le nombrara socio de honor, lo que fué acogido con una atronadora salva de aplausos.

El banquete

Sobre 400 asistentes tomaron asiento en el gran banquete homenaje que se dispuso para festejar al Director de la Renta. Este tuvo lugar en el Hotel «Plaza», y durante el mismo, el doctor Radio Castillo, decano del Colegio de Abogados, pronunció un hermoso discurso, en el que solicitó la cooperación de los allí reunidos para construir el Hospital de Emergencias, cuyas obras están presupuestadas en unos 35 mil pesos.

Prometió a su vez el doctor Salgado, que representaba al Director de la Renta en la contestación correspondiente, hacer cuanto fuera posible para satisfacer los deseos de aquella ciudad.

A las cinco de la tarde, fueron recibidos el señor Rodríguez Gómez y sus acompañantes por el Consistorio en pleno, donde se les ofreció un ponche y se pronunciaron varios discursos, todos ellos muy expresivos para aquel funcionario.

Ya por la noche, en el Club Ferroviario hubo un gran baile de gala que estuvo muy concurrido.

Enviado Especial

OFTAL GOTAS
BOSQUE
FORMULA

Sulfato de zinc ... 0.03
Adrenalina, solucion al milesimo ... 2.00
Solucion de oxicianuro de hidrargirio al 1 por 5,000 ... 25.00

Precioso remedio como antiseptico, astringente, descongestivo y vaso constrictor aplicable a distintas afecciones de los ojos: irritacion, inflamacion de los parpados, conjuntivitis, pequeñas lesiones de la cornea, contra los daños de la luz intensa, etc. etc.

Una o dos gotas usadas tres veces al dia salvo otra indicacion medica, le libraran de estas molestias de la vista.

LABORATORIO DEL DR. BOSQUE
TEJADILLO 56 HABANA.

CRONICA HABANERA

EN LOS QUINCE

Una fecha feliz—la de los quince años—llega con la de hoy para la graciosa señorita Georgina Valmaña y Fernández, hija del señor Rogelio Valmaña y de su esposa Aurora Fernández.

Conmemorando la grata fecha tendrá un recibo en su residencia. Resultará animadísimo.

EN SUS DIAS.—Celebró ayer su santo la respetable y distinguida señora Ana de Cañas viuda de Alvarez, madre amantísima del querido compañero Pablo Alvarez de Cañas, cronista de "El País".

La señora viuda de Alvarez, que con tantos afectos cuenta en el seno de nuestra buena sociedad, se vió durante todo el día muy congratulada.

Hasta su elegante residencia de la calle de San Rafael e Infanta llegaron durante todo el día las felicitaciones de sus numerosas amistades y, aunque no tuvo recibo, su casa se vió materialmente invadida por un concurso selecto del gran mundo.

La casa toda fué decorada con el arte y la exquisitez que son un privilegio de los hermanos Armand, los afortunados propietarios del gran jardín "El Clavel".

La mesa del buffet lucía en su centro una gran "corbeille" estilo "Primavera" que era una preciosidad.

Entre las muchas flores llegadas a sus manos desde el gran jardín "El Clavel" se destacaba un cesto hermosísimo de crisantemos blancos y gladiolos "Adonis" con tarjeta del Jefe del Ejército Constitucional, coronel Fulgencio Batista, y su gentil esposa, señora Elisa Godínez de Batista.

Reiteramos a la bondadosa señora nuestra felicitación.

EN EL "ENCANTO" Y "RIVIERA".—Un magnífico estreno presentó ayer la empresa de los aristocráticos teatros "Encanto" y "Riviera".

Nos referimos a "Mujeres de lujo", preciosa producción interpretada por Melvyn Douglas, Virginia Bruce y Reginald Denny, quienes ejecutan magníficos trabajos.

En "Riviera" se completó el programa con el estreno de "Hombres perdidos", cinta de interesante argumento de espionaje que interpretan Conrad Nagel y Eleanor Hunt.

Hoy se repiten en ambos cines estos programas.

Para los días 2, 3 y 4 del entrante mes de agosto, prepárase en el "Encanto" tres estrenos monumentales con motivo de celebrar el quinto aniversario.

Ofreceremos próximamente los estrenos que se efectuarán dichos días.

Entre las señoras que asistieron ayer, se encontraban las siguientes:

La Marquesa de Pinar del Río.

La Marquesa de Valle Siciliana.

La Marquesa de Villalta.

Mariana Seva de Menocal.

María Luisa Govín viuda de Tarafa, Rosita Montalvo viuda de Coffigní, María Vázquez viuda de Solís, Juana Rodríguez Correa viuda de Ajuria, Lolita Rams viuda de Gaye, Concepción Villasuso viuda de Fernández, Blanca Rosa de la Torre de Rosales.

Cuca Ariosa viuda de Arango.

Hemelina López Muñoz de Lliteras, María Teresa de Varona, María Julia Arenal de Goirigolzarri, Ada Espinosa de García Bango, Elisa Iznaga de Iznaga, Lolita Betancourt de Erro, Caridad Salas de Marimón, María del Carmen Rivero de Castro.

Paula Goicoechea de del Valle, Lily Goicoechea de Cámara, Rosa Perdomo de del Valle, Celia Comas de Hidalgo Gato.

Josefina Cadenas viuda de Giménez, Graziella Maragliano de Franchi Alfaro, Aída López de Rodríguez Dulce, María Chacón de Salas, Mercedes Escobar de Triay, Beba Larrea de Alonso Patiño, Nena Aranda de Echevarría.

Perlita Fówler de Menocal.

Augusta de la Cova de Ramírez León, Trina Armengol viuda de Giménez, Carolina Parellada viuda de Zanón, María Luisa Arredondo de Castillo, Loló Solís viuda de Steinhart, Leopoldina Solís de Hernández, Adolfina Solís de Gelats.

Piedad Sánchez de Pedro.

Conchita Fernández Longa de Giquel, Conchita Fernández de Armas, Amparo Palacios de Douglas, Leonor Soliño viuda de Goyena, Consuelo Sánchez de Colás, Florinda Jardines de Viamontes, Josefina Bardeci de Betancourt.

Yiyina de Cárdenas de Romney.

Cuquita Martínez de Belt.

Ofelia Broch de Angulo, María Luisa Campos de Villoldo, Edesa Hernández de Pellegrín, Matilde Ledón de Martínez, Amparo Ledón de Ledón, Mercedes S. de Durañona, Evangelina López de Palacio, Amelia Alvarez de Morejón, Amelia Morejón de López Miranda, María del Valle de Vallina, Maruja Barraqué de Sánchez.

Juanita Fabián de Mayorkas.

Amparo Diago de Díaz Romañach.

Ofelia Coca de Sorzano Jorrín, María Luisa Cruz viuda de González, Evelia Méndez de Valdés Rodríguez, Talita Quintana de Rodríguez Valiente, Julita Montalvo, Chacha Cuéllar de Gutiérrez, Clara Luisa Díaz de Cuéllar, Isaura de la Cruz de Montiel.

Alicia Lliteras.

Nena Hernández Villasuso de Ros, Carmen Cerra de Fernández Villasuso, Cuca Inclán de Hevia, Zeida Ochoa de Morales, Lolita González del Valle de García Cañizares, Betty Paz de Posada, Teresa María Cancio de Cancio, Guillermina Alvarez de Cancio, Elena Delgado de Cerra, Silvia Durañona de Morales, Ofelia Pedro de Zárraga, Nenita Aspiazu, Carmita Oyarzun de Miyares.

Guillermina Pérez Fernández.

Clarissa Aspuru de Alejo.

Carmen López Castro de Ramos, Margot Andreu de Arce, Silvia Vieites de Maxwell, Fina del Castillo de García, Faustina García, Margarita Olózaga de Molino, Amparo de la Arena de García Vega, señora San Juan de Santiesteban, Matilde Iglesias de Casanova.

Renée Triay de Castro.

María Luisa Arango de Escobar.

Marion Guinda de Basarrate.

Concha Rosales de Freyre, Caridad Rosales de Alzugaray, Ofelia Sarrá de Mejer, Alicia Foyo de Aguilera, Nena aGrcía Vega de Selma, Conchita Viñas de Roldán, Julita Alvarez Marrero, Conchita Fernández Caveda de López, Bebita Alonso de Belt.

Ana María Sánchez de Goicoechea.

Cristina Falla de Fabar.

Paulina de Beche de Machín, Teresa De Beche de Arango, Margarita de Armas de Ward, Laura Angulo de Godoy, Margot Hidalgo Gato de Solís, Laura Cowley, Conchita Ledón de Alfonso, Niñita Quintana de Villolo, Guillermina Salas de Suao.

Georgina Santiesteban de González.

Lolita Morera de García Alonso, Carmela Caballero de Quesada, Estela Zalba de Blanco, Graciela Rodríguez Cáceres de Sánchez Zayas, Luisa Victoria Manrara viuda de Venero, Hortensia Martel de Berndes, Caridad Cortés de Grau.

Alicia Freyre de Hidalgo Gato, Cusa Macías de Cortina, Josefina Berenguer de Alvaré.

Señoritas:

María Antonia Morales, Caridad López Serrano, Bebita Lasa.

Antonieta de Goicoechea.

Silvia González del Valle, Antolina de Cárdenas, Ofelia Angulo, Daisy Gutiérrez Rams, Marta Washington, Gira Arango, Nena Rodríguez García, Fifí Tarafa, Rosario de Blanck, Cristina y Adolfina Gelats.

Manolita Bravo.

María Luisa y Hortensia Milagros.

Gina Chomat, María Teresa Freyre, Esther Morales, Carmelina Escarza, Seida Portal, Esther y María Luz Quiñones, Gisela García Bango, Josefina Valverde, Angélica Sánchez Zayas.

Pilar y Josefina Lombillo.

Isabelita Galán, María Julia Casanova, Alicia María Grau, Isolina Falcón, María Elena Ros, Caridad de Posada, Addie Machado, Adriana Maduro.

Sara Giménez Cadenas.

Gloria y Josefina Loredo.

Yolanda Yima.

Luisa y Mariana Rodríguez López, Bebita García Vega, Conchita Roldán, Pilla Perea, Gisela Santiesteban, Josefina Coffigní, Adria Giquel.

Ena Senior.

Minita Pérez Chaumont, Zenaida Mont-Ros, Emma Miranda, Virginia Galán, Conchita de la Cerra, Serafina Sorzano, Loló de Cárdenas.

Fifí Roberts.

Georgina Martín.

María Teresa Palacio, Elena Sedano, Carmelina Solís, Lilian Etchegoyen, Cristina y Josefina Zanón, Aimée Molino.

Gloria María Betancourt.

Hortensia Colás.

Blanquita Alvarez Marrero, Florindita y Leonor Viamontes, Monadita Berndes, Marta Santamaría, Silvia González Cabrera, Poupée y María Elena Venero.

RIO CRISTAL.—Un sitio único, de belleza incomparable.

Así es «Río Cristal», el famoso restaurant garden de Rancho Boyeros.

Frases de elogio y de celebración ha habido en estos días para «Río Cristal», por parte de las innumerables personas que por allí han desfilado.

Entre las últimas visitas cuéntanse las siguientes:

El ministro del Japón, Excmo. señor Takaharu Ito, acompañado del canciller de la Legación, señor Koichi Nakayama.

María Muñoz de Quevedo, presidenta de la Sociedad Coral de la Habana.

El director de «El Mundo», señor Víctor Bilbao, con su elegante esposa María Antonieta Sierra, el redactor de la página política de «El Mundo», señor Guillermo Piña, y señora María Larraundy y el doctor Pedro Sánchez Pessino y su bella esposa Clarita Park, administradora de nuestro colega «Havana Post».

Mr. y Mrs. Alexander S. Gans, de Dayton, Ohio.

Un party de miembros de la buena sociedad de Santiago de Cuba, que formaban las señoritas Isabel Wilkenson Oliva, Eva Iglesia, Josefina Madrazo y Claudina Fernández.

El doctor Bartolomé de Agueda con su esposa Emma O. de Agueda, la señorita Angela Emilia Martel, y los doctores Ignacio de Loyola y Eduardo de la Torre.

El doctor Jorge A. de Castroverde y Carmelina Mendoza de Castroverde.

R. C. Feros y señora de Feros, A. Castillo y señora, S. F. Duff y señora, las señoras Cristina Ramírez de Iglesia, María Ramírez de Soto, Leonor Ramírez de Vázquez, las señoritas Josefina León y Estrella Ramírez, y los señores J. Mendoza y F. Rodríguez.

Mr. y Mrs. George Koch, y los señores Lore Koch, Richard Kreff, Fritz Thomasen, y Ramón Martínez, de la colonia alemana de la Habana.

Mr. y Mrs. Charles Monroe, con Mr. y Mrs. A. Lemasters y Mr. L. Tompson, de la importante firma del Cemento «El Morro», del Mariel.

Eduardo Jiménez y Carmen Garriga de Jiménez.

Alicia Pujol Méndez Capote y Silvia Pujol Méndez Capote.

En días pasados tuvo lugar un gran almuerzo que ofrecía un grupo de profesores y alumnos de la Escuela de Odontología de la Universidad en honor del decano de la citada escuela, y al que concurrieron las señoras de Biada, de Castellanos, las señoritas Beba Biada, Rosa Espinosa, Beatriz Barquín, Leonila Rodríguez, Sara Mauri, Aurelia Gelabert, Mireya Mauriño y Angel Mauriño.

El doctor Ramón Miyar, secretario general de la Universidad, que ostentaba la representación del rector en el citado acto.

Y los doctores Ramón Mendoza, Rosendo Madan, José Pereda, Enrique Castellanos, Raúl Mena, Carlos Blancó Rodríguez, Luis Reyes Favilán, Alfredo Mac Donald y Miguel Leal.

El señor Horacio Alonso, presidente de la Asociación de Estudiantes de Odontología, y Jorge Moya, secretario de la misma.

Los almuerzos en «Río Cristal», que siempre se ven amenizados por el cuarteto «Armonioso», son deliciosos, ya por la comida, ya por el panorama tan lindo que desde las mesas se contempla.

Y agregando un nuevo atractivo al sitio, desde hace días se halla a la disposición de los visitantes que deseen montarlo, un caballo de río, deporte novel y simpático, que se practica en el río Almendares que, como es sabido, cruza aquella finca.

Luis DE POSADA.

En la fecha de ayer, entre salagos de sus amistades, celebró su santo la bella señorita Nena Rodríguez Rabré, quien estuvo de días junto con sl amantísima madre, la señora Ana Rabré de Rodríguez. Felicidades.

Muchos nombramientos se hicieron públicos en la Secretaría de Justicia con motivo de los nuevos presupuestos

En la Secretaría de Justicia se hicieron públicos ayer los nombramientos hechos últimamente, de acuerdo con el presupuesto nacional que rige desde el primero de Julio actual. Dichos nombramientos son los siguientes: Mariano Acosta Marchena, Oficial Encargado del Despacho de la Secretaría, con $1.200 de sueldo anual; Sigfredo de Rives Tonsi y Evelio Santiago Chen Mesa, Oficiales de la Subsecretaría, con $1.050; Oficial clase quinta, Jorge Cancio Gómez; Oficial clase cuarta, Luis Llambí Piedra; Oficial clase quinta, José Federico Mestre Pereira; Oficial clase tercera, José Repehel; todos con $1.200, excepto el último, que es con $1.900.

Emilio Martínez Gil y Juan de Dios Medina, Oficiales clase tercera, con $900 cada uno; Oficial clase segunda, señorita Concepción Molina, con $750; y Auxiliar clase primera, Jesús Calzadilla, con $540.

Se acepta la renuncia de la señorita Emilia Moreu Peirano, de Oficial clase primera y se nombra para sustituirla a la señorita María Cecilia Etchegoyen de la Torriente; se nombra Oficial clase quinta, al Dr. Herman Diehl de la Torre, con $1.200; se acepta la renuncia de la señorita Amelia Peronas Bozart, del carg de Oficial clase tercera, y se designa a la señora Manuela Fernández Concheso, en su lugar.

Se nombra Oficial clase tercera a la señorit aAlicia Baliarda Bar y Oficial clase segunda a Rafael López Díaz; Oficial clase primera a la señorita Esther Sarasa; Oficial clase primera a Horacio Uriarte, y Auxiliares de Administración clase primera, a las señoritas Carolina Mesa y Hortensia Díaz y a José M. Cotayo y Justo Alonso.

Se designa Oficial clase tercera a la señorita Hortensia Herrera Echarte; Oficial clase primera a la señorita Nuribarda Medina y a Manuel Cores Piñeiro; Oficial clase tercera a la señorita Dolores Ramírez Riverón y Oficial clase cuarta a la señorita María Fernández Triay.

Finalmente: Oficial clase tercera a Rosa Malaret Ruiz; Oficial clase segunda a Dolores Valiña; Oficial clase primera a Antonio Domingo Muñoz; Oficial clase primera a la señorita Josefa Rodríguez Valdés, y chofer auxiliar, con categoría de Oficial clase tercera a Manuel Padrón, con $900 de sueldo anual.

Se comunicaron a Gobernación los decretos por los que se ratifica a los doctores Octavio Garcerán de Vall, Carlos Gardiner Andricain y Oscar Barceló Méndez, de jefes del Negociado de Consultoría en la citada Secretaría de Gobernación; igualmente al Dr. Francisco M. Jiménez Travieso, con categoría de jefe de clase segunda del mismo Negociado.

Los designados tomarán posesión hoy, habiendo sido ratificado ya los temporeros de la Secretaría de Justicia, faltando los de los Juzgados.

Las Oficinas del Catastro Parcelario

Esta nueva Oficina, creada en los Presupuestos actuales ,está dotada con $5.100 anuales, que han quedado distribuidos en esta forma: $4.120 parapersonal y $980 para material, teniendo a su cargo, como reza en el Presupuesto, los estudios preparatorios del Catastro Parcelario, Estimándose que en breve comenzará a funcionar.

MUSICA Y MUSICOS

Martha Cuadra en el hotel Nacional

Esta tarde a las cinco y media dará comienzo el recital de piano que nos ofrece la pequeña artista, discípula de la conocida profesora Sara Estrada, directora del Instituto Musical Estrada. Marta, que apenas cuenta 9 años de edad, ejecutará un programa interesante por sus novedades y calidad. Para este acto se han repartido invitaciones entre connotados elementos sociales y musicales.

Conservatorio Masriera

Uno de los más antiguos del Vedado, celebrará el jueves 29, a las tres, los exámenes de fin de curso. Una vez realizados, se celebrará un concierto entre los alumnos actuales y antiguos, entre los que se cuenta el doctor Roberto Netto, Pascual Rojas, Adelfa Bericiarte, que ejecutará una Sonata para piano y violín, original del maestro Enrique Masriera.

Del Conservatorio Internacional

Celebrará la solemne repartición de títulos y medallas, en la tarde del jueves 29, con un concierto en el que tomarán parte alumnas graduadas en este orden: Fantasía en do menor y Tema y Variaciones en sol mayor, por Lilliam Roque. Balada de Choppin y Rapsodia de Liszt, por Bertha García Pagés, «Llegada hasta el bosque el toque de las campanas» y «Reflejos en el agua», de Debussy, por Mildred Greembarg de Kates. «La niña de los cabellos de lino», de Ede Debussy y Estudio en fa sostenido, de Strawinski, por Silvia López Rovirosa.

Los diplomas de honor corresponden a Graziella García y Matildita Rodríguez, por exámenes efectuados en marzo y julio de 1927.

Diplomas de grado de profesores de solfeo y teoría: Olga Beltrán, Conchita Fernández Calvet, Conchita Cobo Hernández, Laura Montesino, Elena Alvarez Menéndez.

Diploma de Grado de Profesora de Piano: Marcia Ramírez Giralt, Olga Beltrán, Conchita Fernández Calvet. Entregará los premios ytítulos, el profesor Gabriel de la Torre.

LAS FLORES SE MARCHITAN
EL MARMOL es TRIBUTO ETERNO

ADORNE USTED EL PANTEON DONDE REPOSAN SUS SERES QUERIDOS

JARDINERAS
JARRONES
BUCAROS
PERGAMINOS
CORONAS
RELIEVES
LIBROS
FIGURAS RELIGIOSAS
CRUCIFIJOS y cuantos objetos de escultura y ornato se producen
ESCULTURAS MODERNAS Y CLASICAS
Todos ejecutados por
MARMOLES: PENNINO
Almacenes y Depósitos Infanta 45 esq. a Desagüe Teléfonos: U-2242 U-3914

TOME Coca-Cola
Saboreela con su almuerzo

M.E.C.D. 2016

GACETILLAS

ROXY: «LA SERPIENTE ROJA» POR CHAN LI PO

Una matinée extraordinaria que comenzará a las dos en punto ofrece hoy el hermoso «Cinema Roxy» del Reparto Almendáres con motivo del estreno de la estupenda obra del genial escritor Félix B. Caignet, «La serpiente roja» que con tanto entusiasmo esperan los asíduos del «Roxy». Primeramente se proyectará una interesante revista Fox Movietone, con los sucesos más importantes acaecidos recientemente, y estreno de la emocionante producción: «La serenata de la muerte», un fuerte drama que crispa los nervios, siendo sus principales intérpretes Chester Morris y Leo Carrillo. Por último aparecerá en la pantalla el famoso detective chino tan conocido del público habanero, Chan Li Po en la famosa producción cubana que tan rotundo éxito ha obtenido: «La serpiente roja», un film de largo metraje, de intrigas y misterios, interpretado por Pituka de Foronda, Carlos Badías, Segarra y otros, todos los que desde el micrófono hicieron las delicias de los radio-oyentes con los espeluznantes episodios de Chan Li Po. No deje de ver esta primera producción cubana que todo el que la ve celebra con entusiasmo, y acuda temprano al «Roxy» antes que se agoten las localidades... Los precios para esta función serán los del primer turno: Luneta: mayores 20 centavos y niños 15 centavos antes de las 6:30. Por la noche, mayores 30 centavos y niños 15 centavos. Tertulia familiar: Antes de las 6:30: Mayores 10 centavos. Niños 10 centavos. Después de las 6:30, mayores 15 centavos y niños 10 centavos.

Mañana, un magnífico programa: «El vampiro humano» y estreno de la regia producción: «Al servicio del Czar» por Pierre Richard Wilm.

RIVOLI: CHAN LI PO EN «LA SERPIENTE ROJA»

Estupendas son las dos tandas de hoy, en el simpático y elegante cine «Rívoli» de 4ta. y 5ta. Reparto «La Sierra», FO-1130, con un escogido programa, el estreno de la preciosa producción joya de magnífica trama titulada: «Odio que engendró amor» por Marian Marsh y Ralph Morgan, estreno de la primera película sonora de largo metraje y magnífico argumento hecha en Cuba y con los populares artistas del patio tales como el famoso Aníbal de Mar (Chan Li Po) y la bella e interesante Pitpka de Foronda, un film este que le agradará por lo bien traído que está, y que lleva por título: «La serpiente roja», completando el programa una interesante revista de asuntos mundiales «Universal».

Los precios que regirán para estas dos tandas son: 20 centavos por la tarde y 30 centavos por la noche los mayores, los niños menores de 10 años: 15 centavos a todas horas.

Mañana: «Corazones sin rumbo» con Charles Boyer, «La dama consiente» y revista.

REINA: «EL LAGO DE LAS DAMAS»

Hoy, se volverán a repetir las dos películas. Empezará la función como de costumbre o sea a las dos de la tarde pasando primeramente magnífica producción francesa: «El lago de las damas» con su protagonista la insuperable Simone Simon.

En segundo turno se pasará «La Canción del Río» una estupenda joya de amor, pasión y ternura. Sus protagonistas son: Bárbara Stanwyck y Joel McCrea.

Estas dos películas se exhibirán en el turno de las dos hasta las 6 y media, pues por la noche se pasará una película totalmente hablada en chino la cual se titula: «La vida única».

Los precios que regirán en este día serán en la tanda de 2 a 6 y media 15 centavos luneta, y 10 centavos tertulia y los de la tanda de 7 y media y 9 y media serán de 40 centavos la luneta y 20 centavos la tertulia.

Mañana: «El brillante azul» y «Melgarejo».

RIALTO: «ALLA EN EL RANCHO GRANDE»

Un completo éxito obtuvo ayer «Rialto», con las dos magníficas películas, que hoy nuevamente se exhiben comenzando desde las 2:15 en función continua. «Allá en el rancho Grande», una bellísima producción musical, con una trama interesante y amena y magistralmente interpretada por el conocido cantante y actor Tito Guizar en el role principal, secundado admirablemente por Esther Fernández y nuestro compatriota René Cardona. «Allá en el Rancho Grande», se exhibe hoy junto con «El amor de un extraño» una gran producción cuyas escenas finales culminantes, le causarán una profunda emoción en el espíritu haciéndole sentir experiencias inolvidables. Son sus intérpretes la sugestiva actriz Ann Harding y el apuesto actor Basil Rathbone. Completan el programa un gracioso cartón en colores y el último Noticiero Metrotone Hearts, con interesantes sucesos mundiales. «Allá en el Rancho Grande», se exhibe exactamente a las 2:30, 6:15 y 9:45. «El amor de un extraño» a las 4:15 y 8:15.

Precios populares de: 15 centavos mayores hasta las 6:30 y 20 centavos después. Niños 10 centavos.

Mañana: Este mismo programa.

LARA: «UNA EN UN MILLON» (10 Cts.)

Dos grandiosas películas forman el programa que anuncia hoy el confortable y elegante cine de las familias «Lara», de Prado y Virtudes, con el teléfono M-2421.

En función de 2 de la tarde a 11 y 30 de la noche se pasa por la pantalla gigante de este predilecto cine revista, comedia, estreno de la formidable, sensacional producción «Los pecados de los hombres» con Don Ameche y Jean Hersholt y estreno de la preciosa, regia, grandiosa super-joya «Una en un millón» con Sonja Henie y Don Ameche.

Precios: 10 centavos la luneta a todas horas: Entre y salga cuando quiera.

Mañana: «Casta diva» y «El gavilán» con Charles Boyer.

PRADO: «LUZ DE ESPERANZA»

Sigue «Prado» el elegante y concurrido teatro del Paseo de Martí por sólo 10 centavos exhibiendo en su acostumbrada matinée de 2, y tandas de 5, y 8 y 15 dos grandiosas películas. Para hoy tiene en primer lugar una emocionante e interesantísima joya del gran actor George Bren «La Flecha de oro», con Bette Davis, y la super producción del género dramático que presenta a Errol Flynn bajo un nuevo aspecto «Luz de esperanza» con la adorable actriz Margaret Lindsay. Completando el programa una variedad y un gracioso cartón. Mañana, Charles Boyer el actor de moda, el que en cada película se supera a sí mismo en «La Dicha», y el super espectáculo Universal «Milagros de 4 días» por James Dante. El jueves y viernes toda el alma latina! Toda la tristeza de una raza, en los labios de una mujer, esto es «Ayúdame a vivir», por Libertad Lamarque. (El alma que canta.)

VERDUN: «JUSTOS POR PECADORES»

Un valioso y ameno programa ha combinado para hoy la empresa del predilecto cine «Verdún» de Consulado 120, teléfono A-9206 comenzando a las 2 de la tarde con un Noticiario Metrotone y el bonito cartón en colores «A quien madruga Dios le ayuda». En los turnos preferentes de tarde y noche se presentará la deliciosa y muy simpática producción «Justos por pecadores», una cinta saturada de humorismo y que interpretan Robert Montgomery y Madge Evans. También se exhibe la interesante joya «En busca del amor» por Jean Harlow y William Powell.

Los precios como de costumbre 15 centavos antes de las 6 y 30 y 20 centavos después.. Los niños y la tertulia con butacas 10 centavos a todas horas.

ACTUALIDADES: «CANTA NENA CANTA»

Muy interesante resulta el programa que para hoy ha combinado la empresa Lao del favorito y coquetón cine de las familias «Actualidades», de Monserrate 8 y 70, con el teléfono M-5575.

En función continua de 2 de la tarde a 11 y 30 de la noche se pasa por la pantalla gigante revista, comedia, estreno de la magnífica, divertida, original super-comedia «Vaya un Romeo o Canta nena canta» con Alice Faye, Menjou y otras estrellas y estreno del formidable, sensacional drama del oeste «El astro vaquero» con Charles Starret.

Mañana: «Cadetes de San Martín», joya en español con Rosita Contreras y «Ella es peligrosa» con Tal Birell y César Romero.

ESMERALDA Y BOHEMIA: COLOSALES PROGRAMAS

El coquetón y siempre concurrido cine de las familias «Esmeralda», de Monte 242 (Cuatro Caminos) anuncia para hoy un programa formidable. En función continua de 2 a 11 se exhibirá revista, estreno del emocionante y colosal drama del Oeste «En tierra enemiga» con Bob Allen, estreno del formidable drama «Justicia siniestra» con Buck Jones y el episodio 5 de la emocionante superserie «Roldán el temerario» Mañana: «La historia se escribe de noche», y «En tierra enemiga».

El elegante y favorito cine familiar «Bohemia», sito en Calzada de Luyanó y Manuel Pruna, con el teléfono X-2300, ofrece hoy un magnífico programa. En tanda a las 5 y nocturna a las 8 y 30 se exhibirá revista, comedia, estreno de la emocionante cinta en español «El pasado acusa» con Lupita Tovar y Barry Norton y estreno de la preciosa, regia joya en español María Elena-Flor de fuego. Mañana: «Suprema ley» y «Malditas sean las mujeres». (En español.)

LIRA: «BAJO TU HECHIZO» (10 Cts.)

Los mejores programas los sigue ofreciendo a sus muchos asiduos el predilecto y confortable cine «Lira», de Industra y San José, con el teléfono M-4474, que anuncia para hoy uno grandioso.

En función continua desde la 1 y 30 de la tarde se exhibirá revista, comedia, estreno de la grandiosa, regia, preciosa super-joya musical «Bajo tu hechizo» con Wendy Barrie y Lawrence Tibbett y estreno de la magnífca, interesante cinta de aventuras «Chan en la ópera» con Warner Orland y Boris Karloff.

Precios: mayores 10 centavos hasta las 6 y 30 y 15 centavos después. Los niños a todas horas 5 centavos. Entre y salga cuando quiera.

Mañana: homenaje a Charles Boyer con «Mundos individuales» y «Shanghai».

MAJESTIC: «AYUDAME A VIVIR» CON LIBERTAD LAMARQUE

El mejor de los programas totalmente hablados en español. Dos obras máximas, de la cinematografía argentina y dos películas de «Cifesa», hoy en el coquetón teatro «Majestic» de Consulado 116, teléfono M-4477, fresco como las brisas del mar, comenzando como de costumbre a las 2 de la tarde con una revista Paramount, Miguel Ligero en «Yo soy un señorito», Luis Sandrini el famoso cómico en la super-producción hablada en español titulada «Don Quijote del Altillo», Imperio Argentina en la simpática obra «Buenos días», y complementa el monstruoso programa la obra máxima de Libertad Lamarque, «Ayúdame a vivir» una película que jamás Ud. podrá olvidar. Sentimental, grandiosa, emotiva. Los precios que rigen son los de costumbre, hasta las 6 y media 10 centavos luneta o preferencia. Después 15 centavos luneta o preferencia. La comodísima tertulia con magníficas butacas damas y niños 5, caballeros 10 centavos. El jueves: «Mr. Cenicienta», y «Déjamelo a mí»

OLIMPIC: PROGRAMA DOBLE EN ESPAÑOL

«Olimpic», en Línea y B, en el Vedado, con el teléfono F-6263, de la cadena Alvarez-Hernández.

Hoy, en tandas de 4 y 45 y 9 y 45 se exhibirá el precioso cartón «Un gallo peleador» y estreno de la preciosa, regia, magnífica producción toda en español «Esos hombres» con Adriana Lamar y Arturo de Córdova.

A las 6 y 30 y 8 y 30 la formidable y colosal producción «Irma la mala» la mejor cinta en español «Esos hombres» con Adriana Lamar y Arturo de Córdova

A las 6 y 30 y 8 y 30 la formidable y colosal producción «Irma la mala» la mejor cinta en español, creación de Adriana Lamar y Ramón Pereda.

Precios: mayores 15 centavos en la tanda y 20 centavos por la noche. Los niños y la tertulia 10 centavos a todas horas.

Mañana: «El príncipe y el mendigo» con Errol Flyn, «Fugitivos del aire» con Jean Muir y el cartón Buddy Detective». Mañana regirán precios de primer turno.

MODERNO: «MIGUEL STROGOFF» (10 Cts Luneta.)

El teatro «Moderno», de Jesús del Monte, ofrece hoy en sus turnos de 5 y 8:30, un gran programa a base de 10 centavos la luneta hasta las 6:30. «Miguel Strogoff», de Akim Tamiroff, Elizabeth Allan; el cartón-comedia «El pequeño vagabundo» y una «Revista Universal». Lunetas, 10 centavos hasta las 6:30; después 15 centavos; niños 10 centavos.

Mañana: «El lago de las damas», de Simone Simon y «Víspera de combate», de Annabella, Victor Francen; tertulia familiar 10 centavos a todas horas.

Jueves, regio pre-estreno Metro. «Jugando a la misma carta», de Robert Taylor y Jean Harlow y «Los enredos de una dama», de Jean Harlow, William Powell y Mryna Loy. Los precios del primer turno: 15 centavos, 20 y 30. El viernes, «La canción del río», de Barbara Stanwyck, Joel Mac Crea y «Receta para la felicidad», de Robert Taylor y Peggy Wood. Los precios del segundo turno: tertulia familiar, 10 centavos a todas horas.

Tome "IRONBEER"
FOSFATOS-FRUTAS-CEREALES-HIERRO
SIN IRONBEER, LA VIDA ES TRISTE

VEDADO Y CARMELO: ORIGINALES PROGRAMAS

Vedado, en la calle B, entre 27 y 29, en el Vedado, con el teléfono F-3128, de la cadena Alvarez-Hernández.

A las 5 y 9:45, revista explicada en español y la preciosa y regia joya «Escuela de secretarias», con Jean Arthur y George Brent. A las 6;30 y 8:30, la magnífica y divertida cinta «Un directo al corazón» con Dunn. Precios: mayores 10 centavos, niños y tertulia 5 en la tanda y mayores 15, niños 10 y tertulia 5 por la noche. Mañana: «Justos por pecadores» y «Entre esposa y secretaria».

«Carmelo», en la calle Línea y 18, en el Vedado, con el teléfono F-5121, de la cadena Alvarez-Hernández.

Hoy a las 4:15 y 8:30, cartón y estreno en el Vedado de la sensacional, formidable super serie en 15 episodios, que se exhibirá completa: «Los crímenes del barrio chino», con Bela Lugosi (Drácula). Precios: damas y niños 5 centavos y caballeros 10 en la tanda y mayores 10 centavos y niños 5 por la noche. Mañana: «Así ama la mujer» y «Una noche interminable».

GRIS: «CONDENADO A MUERTE»

El elegante y favorito cine familiar «Gris», sito en la calle E número 35, en el Vedado, con el teléfono F-4292, anuncia para hoy un programa magnífico.

En tandas a las 4:30 y 8:30 se exhibirá la comiquísima super comedia que lleva por título «Los sacamuelas», con los populares cómicos Robert Woolsey y Bert Weeler.

En tandas a las 5:45 y 9:35, va una revista, la jocosa comedia «Se acabó lo que se daba» y estreno de la formidable, grandiosa producción llena de acción «Condenado a muerte», con Ann Dvorak y Preston Foster.

Precios: mayores 15 centavos por la tarde y 20 centavos por la noche. Los niños 10 centavos y la tertulia 10 centavos a todas horas. Mañana: «Este es mi hombre» y «Chambori» o «La babel del jazz».

WILSON: «SUPREMA LEY»

«Wilson», en Belascoaín y San Rafael, U-5863; 10 centavos de 1:30 a 6:30 y 15 centavos después. Niños, 10 centavos a todas horas.

Hoy, tarde y noche, la revista semanal (Fox Sound New); y la comedia especial «El Don Juanillo» y las super atracciones «Suprema Ley», regia joya, toda dialogada en español, por Gloria Morel y Andrés Soler, basada en la novela de Federico Gamboa y «El escuadrón del diablo», sensacional y emocionante producción, interpretada por Richard Dix y Andrés Soler y «El escuadrón del diablo», por Richard Dix y Karen Morley.

Mañana: «Muñecos infernales», magnífica superproducción Metro, interpretada por Lionel Barrymore y Maureen O-Sullavan y «La bailarina», por Joan Crawford, Clark Gable y Fred Astaire.

El jueves: «Escuela de secretarias», magnífica super joya Columbia, interpretada por Jean Arthur, George Brent y Reginald Denny y «La princesa encantadora», por la incomparable Grace Moore y Franchot Tone.

MAXIM: SOBERBIO PROGRAMA EN ESPAÑOL

Muy soberbio programa todo en español, anuncia hoy el confortable y elegante cine de las familias «Maxim» de Bruzón y Ayesterán, con el teléfono U-7049.

En tanda a las 5 y nocturna a las 8:30 se exhibirá revista, estreno de la grandiosa, regia, magnífica super joya en español, «Malditas sean las mujeres», con Adriana Lamar, Ramón Pereda, J. J. Martínez Casado y otros, estreno de la preciosa, regia, grandiosa producción «Mujeres de hoy», con Adriana Lamar y Ramón Pereda y por último, la colosal cinta «Arlequines de seda y oro», con una verdadera corrida de toros por el famoso torero Banderas.

Precios: damas y niños 5 centavos y caballeros 10 centavos, en la tanda y por la noche: entrada 10 centavos. Mañana: homenaje a Lina Yegros con «La millona» y «Sor Angélica».

INGLATERRA: «SUPREMA LEY»

Inglaterra, en San Rafael y Consulado, M-5527; 10 centavos de 1:30 a 6:30 y 15 centavos después, niños 10 centavos a todas horas.

Hoy, tarde y noche, la revista semanal (Fox Sound New); la comedia especial «El Don Juanillo» y las super atracciones, «Suprema Ley», regia joya extraordinaria toda dialogada en español, por Gloria Morel y Andrés Soler y «El escuadrón del diablo», por Richard Dix y Karen Morley. Mañana: «Muñecos Infernales», magnífica producción Metro, interpretada por Lionel Barrymore y Maureen O-Sullivan y «La bailarina», colosal joya musical interpretada por Joan Crawford, Clark Gble y Fred Astaire.

El jueves, «Escuela de Secretarias», estupenda comedia especial «La princesa encantadora», colosal joya musical, interpretada por la diva Grace Moore y Franchot Tone.

CUBA Y ROJO: «MUCHACHOS DE LA CIUDAD»

Muy estupendo es el programa que la Empresa López y Rouco, del favorito cine familiar «Cuba», de Suárez y Corrales, ofrece hoy a sus favorecedores. En tanda a las 5 y nocturna a las 8:15, se exhibirá revista, comedia, estreno de la formidable cinta «Itto» o «La canción de la muerte» y estreno de la preciosa, regia, magnífica producción en español «Muchachos de la ciudad», con Herminia Franco y Floren Delbene. Precios: damas y niños 5 centavos y caballeros 10 centavos en la tanda y mayores 10 y niños 5 por la noche. Mañana: «Espías del aire» y «Charlie Chan en la ópera».

«Salón Rojo», el confortable y siempre concurrido cine de las familias, sito en Monte y Antón Recio, anuncia otro estupendo programa a sus asiduos, rigiendo precios popularísimos.

En tanda y noche se exhibirá revista, comedia, estreno de la preciosa, original, regia joya en español, «Muchachos de la Ciudad», con Herminia Franco y Floren Delbene y estreno de la magnífica y colosal producción «Las aventuras del capitán Ricke». Mañana: «Contrabando humano» y «Una en un millón».

UNIVERSAL: «DEJAMELO A MI» (Estreno.)

El mejor programa siempre lo ofrece el predilecto y popular cine «Universal», de Egido entre Muralla y Sol, que anuncia para hoy uno dormidable, en el que figura un estreno en Cuba, que muchos asiduos ha de llevar a su confortable sala.

En función continua de 1 de la tarde a 11 de la noche, se exhibirá revista, cartón, estreno en Cuba del sensacional, emocionante, colosal drama «Déjamelo a mí», con el dinámico actor Richard Talmadge y estreno de la preciosa, regia, super joya, toda hablada en español «El relicario», cuyo argumento está basado en la popular novela del mismo nombre. Precios: damas y niños, 5 centavos y caballeros 10 hasta las 6:30 y mayores 10 y niños 5 centavos después. Tertulia 5 centavos a todas horas. Mañana: «Déjamelo a mí» y «Lucrecia Borgia».

BELGICA Y VIOLETA: ESTUPENDOS PROGRAMAS

Bélgica, el cine da las familias, pasa hoy regio programa en todos sus turnos. Se estrena la interesante producción «Una noche interminable», por Robert Young y, como complemento, la magna producción de la malograda estrella Jean Harlow titulada «Eu busca del amor», con William Powell. Las damas solo pagarán cinco centavos en matinée y tanda. Mañana «Itto» o «La canción de la muerte y «Guitarra vaquera». El 29 «Mater nostra» y «Los desheredados» ambas en español.

«Violeta». Dos películas de gran argumento son las que se pasan en este cine, favorecido por las familias. «La voluntad del muerto», copia nueva en español, cuyos intérpretes son Antonio Moreno y Lupita Tovar, película que es de una intensidad estupenda en el desarrollo de su argumento. Como base del programa se pasa la gran producción por James Cagney titulada «Un gran tipo», comedias y cartones. Mañana, «Itto» o «La canción de la muerte» y «La venganza de Rin Tin Tin».

EMPRESA DE OMNIBUS
Santiago-Habana
CARROS PULLMAN DE LUJO

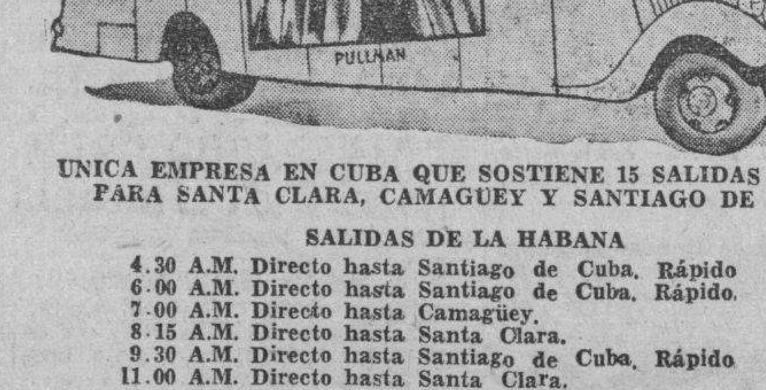

UNICA EMPRESA EN CUBA QUE SOSTIENE 15 SALIDAS DIARIAS PARA SANTA CLARA, CAMAGUEY Y SANTIAGO DE CUBA.

SALIDAS DE LA HABANA
4.30 A.M. Directo hasta Santiago de Cuba. Rápido
6.00 A.M. Directo hasta Santiago de Cuba. Rápido.
7.00 A.M. Directo hasta Camagüey.
8.15 A.M. Directo hasta Santa Clara.
9.30 A.M. Directo hasta Santiago de Cuba. Rápido
11.00 A.M. Directo hasta Santa Clara.
12.30 P.M. Directo hasta Camagüey. Rápido.
2.00 P.M. Directo hasta Santa Clara.
3.30 P.M. Directo hasta Santiago de Cuba. Rápido.
5.30 P.M. Directo hasta Santiago de Cuba. Rápido.
7.30 P.M. Directo hasta Santiago de Cuba. Rápido.
9.00 P.M. Directo hasta Santiago de Cuba.
11.15 P.M. Directo hasta Santiago de Cuba. Rápido.
12.30 A.M. Directo hasta Santiago de Cuba. Rápido.

Salón de Monserrate y Muralla, Hotel «Puerta de Tierra». Esta Empresa sostiene relevo de personal cada seis horas, por eso lleva cuatro años prestando servicios sin accidentes.
Reservación de asientos numerados. Puede hacerlo personalmente, por el Teléfono M-2266.

NUEVOS PRECIOS REBAJADOS EL 30%.
ECONOMIA. SEGURIDAD. ITINERARIO FIJO.

«JUVENTUD DE BALEIRA Y SU COMARCA» ORGANIZA UN ACTO BAILABLE SOBERBIO

Para tratar de la magnífica verbena "Fin de Verano", que se celebrará próximamente en los terrenos del Deportivo Asturias, celebró junta general últimamente la sociedad gallega "Juventud de Baleira y su Comarca", siendo presidido dicho acto por el señor Jesús Fernández Neira; el vice-presidente, señor Manuel Millares Fernández; el secretario, Pedro Fonta; el vice-secretario Santos Fernández; el tesorero, Francisco Martínez Díaz y el vice-tesorero, Nicanor Rodríguez.

La citada junta se vió concurridísima. En primer término se dió por enterada de la cooperación que a dicha verbena se proponen brindar numerosas industrias capitalinas, cuyas donaciones serán exhibidas en una popular casa de comercio.

Luego quedó constituído el comité femenino, el que integran las siguientes damas y damitas: quienes desarrollarán las más fecundas actividades en cuanto se relaciona con la fiesta de referencia:

Presidenta, señorita Jovita Pereira Fernández: Vice, señorita Margarita Soler Menéndez; secretaria, señorita Carmen Llorca: Vice, señorita Carmelina Castellanos González; tesorera, señorita Inés Fernández Dorado; vice, señorita Hortensia Valcárcel Alvelo; vocales, señoritas Emilia Morales, Elia Cruz Alfonso, Elisa López Varela, Carmen Dávila, Teresa Vázquez, Abelina Fernández Príncipe, Sara Martínez Fontal, Amparo Rosendo González, América Pereira Fernández, Antonia Pereira Fernández, Hortensia Crismán, Esther Valcárcel Alvelo, Benita Valcárcel Alvelo, Luisa Soler Méndez; señoras Carmen Fernández Dorado, Matilde Juiz, Olga Bregin, Adela Feijoo, Olimpia Robleda Ramos, y Teresa Fernández Pestaña.

A continuación fueron entregados títulos de Socios Propagandista a las siguientes personas: Jocita Pereira Fernández, Olga Fontal Cruz, Manuel Millares Fernández, Juan Martínez y Daniel López Méndez.

A la mencionada junta concurrieron los artistas que tomarán parte en el brillante show que se presentará en la verbena de los chicos de Baleira, la que, dicho sea de paso, será amenizada por Neno González, septeto "Jóvenes del Cayo", Quinteto Casal y otros conjuntos.

Oportunamente ampliaremos detalles acerca de la verbena "Fin de Verano".

NOTAS IMPORTANTES DE LA CASA DE ASTURIAS

En la junta general celebrada el último domingo por el "Centro Asturiano de la Habana" fué aprobado, como publicamos oportunamente, el plan de obras a realizar en los pabellones "Varona", "Celorio" y "Simón Corral".

Luego se acordó designar a los señores Segundo Buznego Estrada, Federico Cotarelo Lombardero, Benigno Santos Rivero, doctor Serafín García del Cueto y Francisco Inclán del Busto, para que conozcan del proyecto de presupuestos que para el año próximo habrá de presentar la Junta Directiva.

Seguidamente se deliberó respecto al informe de la Comisión de Glosa, tomándose los acuerdos pertinentes.

La sesión de referencia terminó a las siete y cuarto de la noche, no sin que antes se despidiese de los asociados en general el señor Maximino García Alvarez, quien partirá rumbo a Europa en fecha muy próxima. Los asambleístas, que profesan gran cariño al presidente general, hicieron votos porque su viaje sea feliz en el amplio sentido de la palabra.

LAS PLAZAS DE PROFESORES

El próximo día 31 vencerá el plazo para presentar solicitudes en relación con las plazas de profesores a cubrir en el plantel "Jovellanos".

En la biblioteca social pueden ser obtenidos cuantos detalles se deseen a este respecto.

GRAN VERBENA EL SABADO EN EL DEPORTIVO ASTURIAS

Reina entre la juventud bailadora indescriptible entusiasmo para la magna verbena del sábado 31 de Julio en el Club Deportivo Asturias, como homenaje merecido al notable anunciador Cuco Conde.

Los más aplaudidos conjuntos musicales tendrán a su cargo los bailables: Antonio Ma. Romeu, Belisario López, orquesta Gris con Mario Jiménez, el jazz band "Los Melódicos", y la Gloria Matancera. Los más detacados artistas cooperan con un brillantísimo show.

La solicitud de invitaciones ha sobrepasado todos los cálculos. Los caballeros sólo abonarán sesenta centavos.

A bailar, pues, al Deportivo Asturias el sábado 31.

El tranvía lo deja en la cuadra intermedia.

TOMARA POSESION HOY LA NUEVA JUNTA DE GOBIERNO DEL «C. DE CANTINEROS»

En la noche de hoy, a las nueve y media y en sus propios salones de Prado número 105, altos, dará posesión a su nueva Directiva el "Club de Cantineros de la República de Cuba", en cuya presidencia ha venido actuando con gran entusiasmo el señor Joaquín Beceiro Iglesias.

He aquí la relación de los nuevos elementos que desde hoy comenzarán a regir los destinos del prestigioso Club de Cantineros:

Presidente, José Vaamonde Naveiro; Secretario general, Angel Martínez Cuervo; Tesorero, Paulino Galindo Rivero; Vocales: León Pujol, Ricardo González, José Novo García, Indalecio Fernández, Ceferino Zarabozo, Artemio Prieto Fana, Victorino Menéndez y José Antonio de la Huz.

HABLA UNO DE LOS SOCIOS PREMIADOS ULTIMAMENTE POR LA ENTIDAD CANARIA

El asociado señor Eliseo Sánchez González, de la Delegación de Ciego de Avila, agraciado con uno de los magníficos radios con que se obsequiaba a los triunfadores en el último Concurso de Nuevas Inscripciones, remitió la siguiente carta al señor Antonio Navarrete, presidente de la Sección de Propaganda:

«Gratamente sorprendido con la noticia telegráfica de que me cupo en suerte el radio con que esa Sección de nuestra querida sociedad obsequia a sus asociados propagandistas, he querido hacer estas líneas para significar mi agradecimiento al par que testimoniar mis mejores deseos para esa Sección de Propaganda, los cuales se traducen en beneficios positivos para nuestra Asociación. Créame sinceramente dispuesto a cooperar en todo aquello que signifique progreso y bienestar para la Asociación Canaria, y cuanto con el afecto sincero de un humilde socio, pero amante fiel y cariñoso de la colectividad, deseándole toda clase de triunfos en sus empeños de guiar la nave por el buen sendero Queda suyo atento, affmo., y s. s. (Fdo.) Eliseo Sánchez González.

SOCIEDADES ESPANOLA

«EL DIA DEL VENDEDOR», SERA UN FESTIVAL CUMBRE. SE CELEBRARA EL PROXIMO DOMINGO, EN LOS JARDINES DE LA CERVECERIA «LA TROPICAL». ACTUAN 5 ORQUESTAS

El próximo domingo, los bellos jardines de la cervecería «La Tropical» se verán colmados de público con motivo de celebrarse «El día del Vendedor», acto que se llevará a cabo desde las diez de la mañana hasta las 7 de la tarde.

Esta magna fiesta estará amenizada por las orquestas de Antonio María Romeu, Belisario López, Quinteto Tomé, Gloria Matancera y Sonora Matancera, lo que supone una garantía de éxito para los buenos bailadores que, como todos los años asistirán a este festival que es el favorito del público habanero.

La entrada para las damas es por invitación, y el precio para la de caballeros se ha fijado en sesenta centavos, ascendiendo a varios millares las que ya se han vendido.

Se nos ruega informemos que son pocos los merenderos que quedan disponibles, por lo que las familias que deseen ocuparlos deben solicitarlo del «Centro de Vendedores Comerciales». Prado número 118, altos, donde la Comisión está constituída en sesión permanente para atender a cuanto se relaciona con «El día del Vendedor».

EN LA COLONIA MONTAÑESA ES EL TEMA DEL DIA LA EXCURSION DEL PRIMERO DE AGOSTO A LA PLAYA AZUL

Formidable resultará la excursión que están preparando los montañeses a las hermosas playas de Varadero.

Los dirigentes de la casa de la Montaña están satisfechos de la marcha que lleva esa gran fiesta. El teléfono social M-7123, no cesa de funcionar pidiendo datos de la excursión, y a la vez ordenando separar los boletines para asistir a ella.

El programa que se ha confeccionado es excelente, ya que en esta fiestona habrá diversiones para todos los gustos.

El número de asistentes se calcula que pase de 1.500. A estas horas la cantidad de excursionistas que han solicitado se les envíen boletos se acerca al millar.

La comisión organizadora acordó recientemente donar distintos premios a los encargados de la venta de los boletines.

Esto ha dado lugar al pugilato que se ha creado entre Juan Romillo (que fué quien más vendió en la anterior excursión) y que en esta figura a la cabeza hasta hoy. Le siguen Julio Gutiérrez, presidente social, Manolo Rouco, presidente de la Sección de Recreo, Manuel Lavín que están trabajando silenciosamente, pero que han de dar alguna sorpresa.

Definitivamente se ha acordado que la salida de la Estación Terminal sea a las tres de la madrugada, para llegar a Cárdenas a las 6 y estar en la playa de Varadero a las 7 de la mañana.

Después, regreso a Cárdenas, a las distintas fiestas que se celebrarán en dicha ciudad.

Ya están en la Secretaría social las guías del excursionista en las cuales figura el programa completo de la fiesta y todos los detalles relacionados con la misma.

No obstante, la Secretaría, por su teléfono M-7123, dará cuantos detalles se soliciten.

La excursión montañesa del próximo domingo será un acto cumbre.

LAS DELEGACIONES DEL «CENTRO DE DEPENDIENTES» VIENEN REALIZANDO UNA LABOR MUY CONSTRUCTIVA

Entre los detalles de monta que con referencia a la administración con frecuencia a la administración de la «Asociación de Dependientes» durante el último semestre, conoció la junta general de asociados, encontramos el correspondiente a la administración de las delegaciones, que registra el siguiente hermoso resultado.

Durante los seis meses que van de enero a junio del año corriente, las delegaciones ingresaron $61.009.00, invirtieron en servicio del socio $31.448.68 y obtuvieron un superavit líquido de $29.560.32. Estas tres cifras revelan la buena dirección que tienen esos organismos auxiliares que son las delegaciones, extendidas por todo el territorio de la República, y la labor acertada y eficaz que en tal concepto realiza la Sección de Propaganda presidida por el señor Enrique Elízaga. El socio del interior dispone de servicio médico y farmacéutico en la medida de su más amplia necesidad. La Asociación le proporciona así el modo de curar en su propia casa y en su propia localidad.

Y para atención mayor, de cirugía o tratamiento con hospitalización, ahí está el sanatorio en la Habana con todos sus excelentes recursos.

Nuestro parabién al presidente de la Sección de Propaganda y a sus colaboradores.

Enfermos

Dos distinguidos amigos nuestros, vocales de la junta de gobierno de la Asociación de Dependientes del Comercio, se encuentran recluídos en el sanatorio de esta Asociación, los señores Agapito Balmori y José Bahamonde. El primero tiene su cuarto de enfermo en el pabellón «Gómez Gómez» No. 153, y el segundo en el 136 del propio edificio. Son nuestros votos por el más rápido restablecimiento de los señores Balmori y Bahamonde.

CONSTANTES ADHESIONES AL AGAPE EN HONOR DE DON BERNARDO PARDIAS

El banquete que en honor del señor Bernardo Pardías se celebrará el próximo sábado por la noche en el balneario del "Casino Español", promete resultar animadísimo.

He aquí las últimas adhesiones recibidas:

Constantino Moreiras y señora, Enrique Alonso Pujol y señora, Eduardo Escasena y señora, Arturo Lousa y señora. Eduardo Santeiro y señora, Fernando Pla y señora, Venancio Zabaleta y señora Vicente Zabaleta, Agustín Rodríguez, Manuel Areces y señora, Juan Llobera Carlos G. de Ancos, señora e hijas; Gerardo de Ancos, Fernando Rodríguez y señora, Adolfo Palacios y señora, Ricardo Santamarina y señora, Lorenzo Estévez y señora, Higinio González y señora José González, señorita Josefina Suárez Cayetano Rodríguez y señora, Serafín Arrojo, Luis Molina y señora, Marcelino González, señora e hija, señorita Eloísa Areces, Máximo Carrera y señora, señorita Marité García Hernández, Ceferino Fernández, José Fernández y señora José González y señora, Juan Roca y señora, César Rodríguez y señora Eloy Cantero y señora, Luciano Peón y señora, José María Rodríguez y señora, Salvador Cuervo y señora e hija, señor Ramón Cuervo, señorita Laurita Moreiras Adela G. viuda de Mendizábal, Laureano Mayo, señora e hija; Celestino García de la Viña, Mariano Agustino del Pueyo, señora e hija: Manuel Blanco y señora, Napoleón Gálvez.

Manuel Yáñez y señora, Pedro Acosta, Alfredo Estrada, Serafín García del Cueto y señora, Antonio Pérez Barro y señora, Marta de la Torre de Galletti Antonio Simonet, Esther G. de Macías, doctor Juan Macías, doctor Francisco de la Carrera y señora, Maximino Rodríguez Quirós, Eduardo Pérez Moreno, Piedad Cid, Palmira Cid Rafael del Cerro y señora J. A. Vázquez y señora, José Féito y señora, Filemón Carmona, Eusebio Canosa e hija, Juan M. González, Alfonso Ullastres y señora Constantino Castro y señora. Juan A. Castro, José Llobera, Julio Capó, Rafael Casado Ignacio Pérez, Emilio Fernández Travieso, Manuel Coto, Antonio Franqui, David González Cacheiro, Bienvenido Fernández, José Alvarez Acevedo y señora, Cloty Rodríguez, Juan Pino y señora viuda de Rodríguez, señoritas Marta y Antonia Rodríguez, doctor Francisco L. Rodríguez, Gerardo M. Andreu y señora, y J. Barroso.

LA SOCIEDAD «HIJOS DEL CONCEJO DE PONGA» VA A CELEBRAR MAGNA SESION

El día 28 del actual celebrará junta general ordinaria esta sociedad o sea la perteneciente al primer semestre del año en curso, y en la cual se tratarán asuntos de suma importancia para todos los asociados. Hay algunos escritos relacionados con la actual tragedia de España y que necesariamente tendrán que resolverse.

El entusiasta presidente señor Hilario Diez Muñiz, ruega en nombre de la directiva y en el suyo propio a todos los asociados concurran a esta junta ya que los asuntos a resolver interesan a todos por igual. Hay algunos acuerdos tomados últimamente por la directiva, que son de carácter general, y que la presidencia tiene interés en que los socios los discutan ampliamente.

Terminada la junta general ordinaria quedará la asamblea convertida en junta general extraordinaria para tratar varias peticiones de socorro, no previstas en el Reglamento, y las cuales consideró la última junta directiva.

Es preciso, pues, que todos los ponguetos se reúnan en el «Centro Asturiano» de la Habana a las 8 y media de la noche para resolver los diversos problemas que actualmente confronta la sociedad.

BRILLANTE BAILE EL DIA 1ro. EN «M. SOCIAL CLUB»

El próximo domingo, día 1o. de agosto, se celebrará interesante fiesta bailable en los salones del Mercado Social Club, en la Calzada del Cerro 549, al lado del Club de Ferreteros.

Será por la noche y dará comienzo a las nueve, para terminarse a las cuatro de la mañana.

Actuará la magnífica orquesta de Antonio María Cruz y el septeto Gloria Matancera, dos conjuntos de simpatías entre los elementos bailadores.

Los caballeros pagarán solamente veinte centavos por servicio de guardarropía, siendo gratis la entrada. Las damitas no necesitarán invitación.

Animadísima resultará, sin duda, esta fiesta del domingo, por la noche, en el Mercado Social Club.

El tranvía deja a los bailadores en la puerta del Club.

SRTA. SOLEDAD VILLALBA

Ayer celebró su cumpleaños la distinguida y bella señorita Soledad Villalba, activa presidenta del Comité de Damas de la Estudiantil "Cervantes".

Por tal motivo dicha damita—que se halla en la primavera de la vida—recibió cálidas demostraciones de afecto, tanto de los miembros de dicha colectividad como de otras muchas personas que se honran con su amistad.

Aunque tarde, enviamos a la señorita Villalba nuestra sincera felicitación.

Centro Gallego
SECRETARIA

Se hace saber por este medio a los Tenedores de Bonos Hipotecarios de este Centro que, a contar del día 2 de Agosto entrante, y en las horas comprendidas entre 2 y 5 de la tarde de todos los días hábiles de la primera semana de dicho mes, a excepción del sábado, pueden concurrir a las oficinas de esta Sociedad, situadas en el piso principal del edificio de la misma, a percibir, de acuerdo con lo que determina el artículo 28 de la Ley de Moratoria Hipotecaria, el 3 por ciento del importe del Cupón No. 24, vencido en 30 de Junio último. Habana, Julio 24 de 1937.

Vto. Bno.
Cayetano GARCIA LAGO, Presidente.
Dr. Alfredo BLANCO y GUERRA, Secretario General.

ACTOS PARA HOY

CENTRO ASTURIANO: Continuación de la junta general ria administrativa a las ocho y dia d ela noche en los salones les. Para este acto cita con interés el secretario, señor M Calvo García.

VILLAVICIOSA Y COL CLUB CABRANENSE DE LA BANA Y NATURALES DEL CEJO DE BOAL: Junta ord de la Directiva por la noche palacio del Centro Asturiano los respectivos secretarios, José María Arenas, José M y Jesús Martínez.

CLUB DE CANTINEROS: de posesión de la nueva Jun Gobierno a las nueve y me la noche en sus propios salones Prado número 105, altos.

MONTERROSO Y ANTAS ULLA: Junta extraordinaria Directiva por la noche en el C Gallego, para la cual cita con interés el secretario, señor José tar.

PARTIDO DEMOCRATICO LOS SOCIOS DEL CENTRO AS RIANO: Junta importante del cutivo a las nueve de la noche Prado número 115, altos. Cita cretario, señor Dionisio Castro.

AGRUPACION DE VALDEOR Y VIANA: Junta general ord por la noche a las nueve de la che en el Centro Gallego.

FERROL Y SU COMARCA: ta ordinaria de la Directiva noche en el Centro Gallego.

FIESTAS PROXIMAS

CENTRO DE VENDEDORES MERCIALES: Formidable festi domingo día primero de agos todos los jardines de "La Tro amenizado por los mejores co tos capitalinos.

MONTENEGRO Y ANTAS ULLA: Banquete de confraterni social el domingo a la una tarde en los jardines "La Co sitos en la Loma de la Cruz, G nabacoa.

CLUB JUVENTUD ESPAÑ Magnífico baile el domingo noche en su espléndida terr Línea y 18, paradero del Ve amenizado por dos notables co tos.

TERRENOS DEL DEPORT ASTURIAS: Gran verbena hom je a Cuco Conde, el sábado agosto, amenizada por Romeu, sario López, Orquesta Gris con rio Jiménez, Los Melódicos y la ria Matancera.

LICEO DE MEDINA: Ma baile el domingo por la noche en propios salones de 23 esquina Vedado, amenizado por la orq de Emilio Parada. Las damas de proveerse de invitación.

CENTRO MONTAÑES DE HABANA: Gran excursión a la ya de Varadero el domingo, par do de la Estación Terminal a tres de la mañana.

AGRUPACION ARTISTICA G LLEGA: Recibo bailable en h de sus asociados el miércoles 2 la noche, en sus propios salones Zulueta 46, altos. La Sección de paganda invita a todos los m bros de la entidad.

EL PARTIDO «RENOVAC Y DEFENSA» SECUNDA GESTO DE SUS APODERA

Ultimamente tuvo efecto la ta general del partido "Renova y Defensa Social", la que fué vocada para tratar de la labor des rrollada por dicho partido en el sado trimestre y también sobre la tirada de los apoderados del de la sesión última celebrada la Asamblea.

Concurrieron numerosos aso dos.

Fué abierto el acto por el pre dente, señor Ramón del Campo, que fué asistido del secretario ñor Antonio Ma. Souto, encon dose presentes los vicepresid señores Avelino Rodríguez Vare Luis Cotarelo, el tesorero señor sendo González Otero, el inter tor señor Vicente Rebollar, y el rectorio Político, que preside el ñor Narciso Ma. Rodríguez.

Se comenzó a tratar la orden día, aprobándose por la Junta informes trimestrales de tesore el de la Junta Directiva, entrándose a discutir seguidamente el inf del Directorio Político el que de la labor desenvuelta por los a derados de este partido dentro de Asamblea y la retirada de los mos de este organismo.

Al terminarse la lectura de informe, el señor Narciso Ma. dríguez pide la palabra y com hacer relación de la obra adm trativa realizada en el seno de Asamblea por los apoderados de "R novación" en las cinco sesiones lebradas en el mes de junio. del comportamiento de la m para con el gobierno de la ción, y fustiga duramente por los procedimientos puestos práctica para anular las mociones de este partido, en las que se dían mejoras para la institución sus asociados. Y se refiere a dos que provocaron la retirada servicio médico a domicilio y la glamentación de la residencia ancianos. Combate el contrato bado en contra de la minoría establecer una estación de radio tro del palacio social. Y term justificando la actitud asumida el Directorio Político al retirarse la Asamblea, ya que éstos no po seguir haciendo acto de presencia un organismo donde la ley social interpretaba caprichosamente su presidente y la mayoría del bierno.

A propuesta del señor José no Pita, la junta general, puesta pie, sanciona la conducta seguida por el Directorio dentro de la A blea de Apoderados.

El presidente, señor Ramón del Campo, exhorta a los afiliados a tracen la línea de conducta a se por los apoderados del partido, tablándose un animado debate en que hacen uso de la palabra los se ñores Antonio Ma. Souto, Victor Patiño, Manuel Otero, Carre José Bargueiras, Manuel R. Sánchez, Eduardo Rodríguez Luis Cotarelo, otros, manifestándose distintas dencias. Unos abogan porque la noría haga acto de presencia en sesiones de la Asamblea para por los intereses de la institución Otros porque no se vuelva tras subsistan las causas que di motivo a la retirada de la min Pronunciándose otros en el sentido de que únicamente se haga acto presencia en la Asamblea para tener las posiciones adquiridas que las mismas son necesarias en el futuro dar cumplimiento programa sustentado en las elecciones nes, de reformar la ley social.

El presidente, en vista de lo avanzado zado de la hora, suspende la junta para continuarla el jueves día del presente.

M.E.C.D. 2016

ROXIMO VIAJE DEL DR. FEDERICO LAREDO BRU A LAS PROVINCIAS DE SANTA CLARA Y PINAR DEL RIO

PIDE AL DR. VERDEJA LA CONVOCACION DEL COMITE CONGRESIONAL DEL CND PARA ACORDAR UNA RUTA A SEGUIR

tará la Cámara seguida algunas es muy urgentes

ués recesará por poco mpo, para reiniciar sus tareas con mayor actividad

presidente de la Cámara, doc- Martínez Fraga, estuvo confe- ndo con el Jefe del Estado. o que la Cámara aprobará in- damente algunas leyes impor- que figuran en su Orden del y otras contenidas en el Plan al.

ués de esa labor la Cámara ará las sesiones por breve rá.

egó que la representación con- ta de la Cámara, había soli- del doctor Santiago Verde- presidente del Comité Congresio- del C. N. D., que convoque a egrantes de este organismo en Cámaras, al objeto de cambiar iones sobre el Código Electo- recién aprobado por la Cámara.

ún noticias, los conjuntistas de mara, partidarios de la No Re- ización de los partidos políti- lieran llegar a un entendimien- los senadores conjuntistas so- problema de tanta importan- que, a juzgar por las aparien- y las manifestaciones hechas a dichos senadores se han pro- ado en favor de la Reorgani- n.

ION REPUBLICANA HA VOCADO AL EJECUTIVO ACIONAL PARA EL DIA 31

próximo sábado día 31 y con- por el Dr. Ramón Zaydín, ente p. s. r., se reunirá en el lio, el Comité Ejecutivo Na- del Partido Acción Republica- En dicha reunión se tomarán dos produciéndose en contra de reorganización de los partidos s y contra el acuerdo de la de no ir al Sorteo de sus entes.

tratarán otros asuntos.

bién ha sido convocado para es 29 y en el propio lugar, por tor Zaydín, el Comité Ejecu- Provincial.

«PARTEN 50 INSPECTORES DE HACIENDA PARA ACTIVAR LOS INGRESOS».

Verdeja considera útil y necesaria la reorganización

Dice que hay que llevarla a cabo de todos modos, pero no sugiere cómo efectuarla

El senador Santiago Verdeja, que es al propio tiempo Presidente del Conjunto Nacional Democrático, estuvo ayer en Palacio.

Manifestó que es de todo punto inexplicable lo hecho por la Cámara de Representantes acordando la No Reorganización de los partidos políticos.

Opina que la reorganización hay que llevarla a cabo necesariamente.

¿En que forma? No la apuntó el doctor Verdeja, pero dijo que debe ajustarse a las circunstancias, a la justicia, a la imparcialidad y al decoro.

No se ausentará el Dr. Miguel Mariano Gómez del país

En las oficinas del Partido Acción Republicana, se nos ha informado que no es cierto como se ha publicado que el Dr. Miguel M. Gómez, Jefe máximo del Partido Acción Republicana, piense ausentarse del país

Convención Provincial Liberal e Candelaria acordó apoyar con interés el plan de los tres años

salones de la Casa Consistorial eran insuficientes para contener al público. Presidió el acto el Cor. Benítez y González. Hizo el resumen el Dr. Rafael Guas Inclán

estaba anunciado, el domin- celebró la Convención Provin- eral Pinareña, en el pueblo de aria. Fué, ciertamente, un acto de suma importancia, si se cuenta que es la provincia de del Río, precisamente, en la que bil se ha manifestado última- el resurgimiento del Partido

s amplios salones de la Casa orial, frente al parque público elaria, se celebró la asamblea dieron los señores Manuel y González, ex-Presidente del y figura central, sin disputa, ralismo vueltabajero; Lorenzo Nodarse, que sustituyó al Benítez, en la presidencia del Ejecutivo Provincial; César Director de «Heraldo Liberal» tario de Actas del Ejecutivo al; Armando del Pino y San- vigorosa personalidad del libe- vueltabajero y uno de sus po- más destacados; Martín Mora ex-Representante a la Cáma- s Fernández Zaldívar, Presi- de los liberales de Los Palacios; Ramón Hernández, ex-Alcalde de Artemisa; Dr. José Pé- miembro del Ejecutivo Pro- y uno de los más entusiastas ores de la reincorporación li- en Vuelta Abajo; Leopoldo Ca- José Domínguez Núñez, miem- Ejecutivo Provincial y pode- entusiastas cooperadores en ingente que se viene desenvol- para dar unidad, cohesión y de combate al liberalismo oc-

doctor Rafael Guas Inclán, espe- invitado al acto, tomó asien- mesa presidencial, al lado del Manuel Benítez, siendo acogi- presencia por espontáneas y demostraciones de afecto y de todos los asistentes. amplio salón, colmado de públi- portales y la calle frente al miento, resultaron insuficien- contener la avalancha libe- se desbordó ayer en Candela-

Apertura del acto

señor Lorenzo Martínez, Presi- Ejecutivo Provincial, abrió El Dr. Pérez Arias dió a có- bases que servirían para re- funcionamiento de la Asam-

Coronel Manuel Benítez explica portador de una moción cuya defensa lleva a cabo César Pérez Arias lee y defiende que es autor. Como las dos se orientan en la misma se acuerda aprobarlas las dos, ndolas previamente, a cuyo quedan encargados de esta la- señores Madrid y Pérez Arias s del señor Martínez No-

seguidamente, Enrique Mar- periodista habanero, jefe de las políticas del «Heraldo Libe- lo hace a nombre de los li- de San Cristóbal; la señorita María Lazcano; Otilio Gutié- vuelve al liberalismo, hacien- su identificación de esta etapa de reconstrucción; Anto- ex-Consejero Provincial que se incorpora al li- atraído por la gestión per- el Coronel Benítez; el Alcalde aria, señor Domingo Ruiz Martín Mora, que pronuncia una sentida oración, pidiendo a la unos momentos de recogi- en memoria de dos vueltabaje- de dos liberales abnega- cuya pérdida llora la entera y muy particular- el liberalismo pinareño: el Ge- Faustino Guerra y el Dr. He- Gil; César Madrid por últi- haciendo el resumen, el doctor Guas Inclán. Imposible ofrecer síntesis de los discursos pronun- especialmente del que ofrecie- el Dr. Guas Inclán, que estuvo ocuente.

Trienal del Coronel Batista

doctor Pérez Arias hace uso de para expresar que, cuando en las dos mociones de las conocido la asamblea, no se en sus detalles, el alcance del Trienal concebido por el Jefe del Pero como quiera que los del día traían íntegro el Plan, entendía que la Asam- considerarlo y emitir un respecto del mismo. Agrega el Pérez Arias que, a su juicio, que abarca el susodicho el Coronel Batista, son de una tal, que, aunque solamente se aplicase parcialmente, la si- económica y social de Cuba completamente de carácter. la nacionalidad por nue- más felices y justos. Y ter- interesando la atención de la respecto del referido Plan, que lo haga suyo el liberalismo pinareño, en todos sus aspectos, por reflejar un estado de opinión colectivo y plasmar las ansiedades que siempre se han manifestado vigilantes y precisas, en la tradición y en la historia del Partido Liberal.

Los acuerdos adoptados

He aquí, ahora, los acuerdos tomados por la Convención, los cuales serán sostenidos en la gran Convención Nacional del domingo próximo.

Primero: La Convención Provincial Liberal de Pinar del Río declara que es necesaria una legislación inmediata que modifique, radicalmente, nuestra estructura social-económica, en el sentido de una más justa y humana redistribución de la riqueza, a fin de que los factores de la producción, o sean el Capital y el Trabajo, obtengan una participación más equitativa del provecho utilitario, de acuerdo con sus respectivos esfuerzos.

Segundo: Asimismo reclama la necesidad de la promulgación de una ley mediante cuya aplicación, sin consentirse monopolios limitadores de sus iniciativas individuales, que serían suicidas, se ampare debidamente al pequeño y grande agricultor, especialmente los dedicados al cultivo del tabaco, víctimas todos de un estado insuficiente y sumidos en una condición que desdice de nuestra cultura y de la civilización y el espíritu de justicia que anima la vida contemporánea.

Tercero: Propugnar la creación de cooperativas agrícolas como un legítimo medio de defensa del campesinado, para lo cual se hace preciso la intervención directa y reguladora del Estado.

Cuarto: Interesar la creación de un Banco de Refacción Agrícola, con el fin de prestar apoyo económico al productor nativo, condenado actualmente a la inercia o la desocupación, por la falta de recursos con que desenvolverse.

Quinto: Demandar la aprobación de una legislación social que ponga al obrero y al campesino en condiciones de ver con menos inquietud los días de la ancianidad o de la incapacidad para el trabajo.

Sexto: Apoyar el Plan Trienal del Coronel Batista, por reflejar con precisión certera los puntos programáticos del Partido y concretar con fidelidad las aspiraciones tradicionales del liberalismo cubano, expresando nuestra complacencia por que venga desde tan alto ese latido de justicia para el pueblo.

Séptimo: Hacer constar nuestra inconformidad por el anticipo de la fecha para celebrar las anunciadas elecciones de miembros de la Asamblea Constituyente.

Octavo: Declarar que la reorganización de los actuales Partidos y la facilidad para que se organicen cuantos nuevos lo quieran hacer, es una necesidad patriótica ineludible, para rodear de respetuoso acatamiento las decisiones de la futura Convención Constituyente; y en el caso de que prosperase la tesis ya mantenida por la Cámara de Representantes, de facultar a las Asambleas Supremas de los Partidos para que se reorganicen o no los Partidos, dejándolo a su discreción, que la Convención Nacional acuerde pedir al Comité Ejecutivo Nacional Liberal que la acuerde para nuestro Partido, en acatamiento a principios democráticos que el liberalismo no puede ni debe desconocer.

Noveno: Protestar de cuantos obstáculos o trabas se establezcan en el Código Electoral, que impidan o dificulten las libres determinaciones del ciudadano en relación con sus actividades políticas, y,

Décimo: Que con el fin de moralizar nuestra vida pública, se consignen en la nueva legislación electoral que se está elaborando, preceptos que se encaminen a:

Prohibir que puedan ser candidatos a cargos electivos, aquellas personas que no lleven por lo menos, seis meses de afiliados en el Partido que los proponga.

Establecer que cuando un funcionario electivo decida darse de baja en el Partido cuyos poderes ostenta, perderá el acta que disfruta, por estimarse que ésta corresponde a la organización política y no a la persona, debiendo, en el caso de que desacate los acuerdos y decisiones del Supremo Organismo del Partido, alcanzarle la misma sanción.

Salón de Sesiones de la Convención Provincial Liberal de Pinar del Río, en Candelaria, a 25 de Julio de 1937.

Coronel Manuel Benítez, Dr. José Pérez Arias, César Madrid, Lorenzo Martínez, Luis Fernández, José Domínguez Núñez, Antonio María Ferro

Dos Chambelonas amenizaron el acto. La concurrencia fué espléndidamente obsequiada por el señor Ruiz Piña, Alcalde Municipal de Candelaria. Y a las seis de la tarde se inició el desfile de los concurrentes, tomando en distintas direcciones.

Continúan, cada vez con más entusiasmo, las demostraciones de adhesión al Plan Trienal del coronel Batista.—Insiste el doctor Verdeja en el sorteo y la reorganización de los partidos.—Para llegar a un unánime acuerdo se reunirán los cenedistas. El Representante Mendieta y la Constituyente.—Las actividades en Palacio ayer.—Audiencias para hoy.—Secretarios que despachan.—Es probable que resuelva hoy el Senado la situación de los cesantes de Obras Públicas.—Landa y Morán enfermos.—La Convención Liberal de Candelaria.—La pensión de la hija de Capdevila.—Protestan congresistas cenedistas de cesantías en Guanajay.—Será una carrera la de Peritaje y Contable.—Aprobará la Cámara las leyes urgentes.—La reunión de los republicanos.—Almuerzo con Rodríguez Cartas el jueves.—Notas sintéticas del Congreso.—De política menuda.—Otras notas.

MOVIMIENTO POLITICO

NO HUBO SESION EN LA CAMARA

Ninguna de las dos sesiones anunciadas pudo ser celebrada ayer por la Cámara de Representantes.

En la ordinaria, a las tres, había 74 congresistas.

En la extraordinaria, a las seis, respondieron 69.

Para esta tarde se anuncia una asamblea especial con objeto de considerar una orden del día extraordinaria que contiene 145 proyectos de leyes.

Notas sintéticas del Congreso

Declaraciones del Senador Sr. Luis Loret de Mola

«Los Ganaderos de Cuba deben sentirse altamente satisfechos de que en el Plan Trienal del Coronel Batista se incluyan medidas de positiva protección a la Ganadería Nacional y sus industrias derivadas y me complace de modo especial, que el plan trazado además de comprender la legislación, desarrollo y estímulo de estas industrias establece «la limitación de importación de carnes extranjeras» entendiendo que no emplea la palabra prohibición, por respeto al Tratado de Reciprocidad con los Estados Unidos de Norte América.

Tengo gran fe en que, desechadas las posibilidades de concertación de Tratados que afecten a la Industria Ganadera y con esta ayuda decidida de nuestro Gobierno, no tardará en verse convertida en nuestra principal fuente de riqueza.»

Esfuerzo para que sea aprobada una pensión

Un grupo de legisladores se propone en una de las próximas sesiones de la Cámara hacer el esfuerzo porque sea discutida y aprobada la ley que traspasa el derecho de pensión que disfrutaba la viuda del capitán Capdevila—defensor de los estudiantes de Medicina el año 1871—a su hija Isabel Capdevila.

Por tratarse de un acto de humanidad y un merecido tributo a la hija de tan gallarda figura de nuestra historia, se obtendrá la aprobación de esa Ley, que vendrá a reparar el abandono absoluto en que se encuentra Isabel Capdevila.

Pérez Galán y su proyecto en torno a las granjas agrícolas

Manuel Pérez Galán, representante pinareño que trabaja activamente en beneficio de sus correligionarios de la provincia del tabaco, nos habló de que seguiría oponiéndose al no-Sorteo y no-Reorganización de los Partidos.

También nos habló de su Proyecto-Ley sobre la creación de diversas granjas agrícolas en las provincias.

La Cuestión del Sorteo, en folleto

Mañana verá la luz pública un folleto en el que bajo el rubro de «La Cuestión del Sorteo» ha querido imprimir artísticamente el Dr. Marino López Blanco, representante por La Habana, dos debates en lo que participó el brillante parlamentario al tratarse la discutida cuestión en la Cámara de Representantes.

El aporte bibliográfico y cultural que representa la impresión de esa versión taquigráfica de dos animados debates doctrinales y políticos de nuestra Cámara, merece el aplauso general.

Cuantos no estuvieron presentes en la liza parlamentaria así podrán conocer y estudiar las materias allí discutidas, en algunos casos con excepcional brillantez.

La labor de las comisiones especiales

Según nos informó ayer el ingeniero Mariano Lora, representante, comisionado en las reuniones que para estudio de la cuestión petrolera en relación con el Plan Trienal se vienen efectuando en el Capitolio, en la actualidad esa Comisión no discute ningún proyecto de ley petrolera de los existentes en el Congreso, sino una vez conocidos éstos viene dedicando especial atención a la ponencia del Presidente de la Comisión ingeniero Amadeo López.

Aquélla se discute en todas sus partes, y del concierto de los más disímiles pareceres,—ya que en la Comisión hay representaciones de intereses varios y opiniones encontradas—saldrá la proposición de ley, o de leyes, que habrá de someterse al Congreso inmediatamente.

En ésta como en las demás comisiones especiales de igual naturaleza se estudian todos las aspectos de legislaciones que después serán llevadas a la consideración del Congreso.

Consejos de Secretarios

Se informó en Palacio, que mañana, miércoles, el Consejo de Secretarios, celebrará dos sesiones.

Asegúrase que en una de ellas —en la extraordinaria— será objeto de consideración el Dictamen emitido por el Comité Especial del Gobierno, sobre las reclamaciones de los acreedores por los Bonos de Obras Públicas.

P A L A C I O

Obras Públicas para Regla

El representante a la Cámara, señor Alfredo Alvarez y el alcalde de la ciudad de Regla, señor Octavio Cabrera se entrevistaron con el Presidente.

Concurrieron a solicitar los créditos necesarios a fin de llevar a cabo algunas obras públicas en aquella localidad, demandadas ya por el periodista reglano, señor Antonio Ferrás y prometidas por el Jefe del Estado.

El Presidente ofreció resolver el asunto favorablemente tan pronto el Secretario de Obras Públicas le eleve el informe y los proyectos del caso.

El Senador Casabuena

Con el Presidente se entrevistó el senador Ambrosio Casabuena tratando de asuntos políticos.

Aeropuerto para Morón

El senador Aurelio Ituarte y los representantes Moragas y Alberto Meneses celebraron una entrevista con el Presidente en gestiones de que sea instalado un aeropuerto en la ciudad de Morón.

El Instituto de Ciego de Avila

Una comisión del Patronato del Instituto de Segunda Enseñanza de Ciego de Avila fué recibida por el Presidente.

Se interesó por el nombramiento de los profesores para el referido Instituto, así como por el local para su debida instalación.

El Secretario de Obras Públicas

Cno el Presidente despachó asuntos de su Departamento, el Secretario de Obras Públicas señor Max Borges.

Dijo a los repórters que tenía el ofrecimiento del Presidente de la Cámara de que este Cuerpo resolverá la situación de los quinientos cesantes de Obras Públicas tan pronto llegue del Senado el proyecto de ley relativo a la cuestión.

Narciso Morán

Se informó en Palacio que el representante a la Cámara, señor Narciso Morán no había concurrido a su despacho del Capitolio por encontrarse enfermo.

Declaraciones del Secretario de Comunicaciones

Al abandonar el despacho presidencial, el Secretario de Comunicaciones, señor Melanio Díaz, hizo a los periodistas las siguientes declaraciones:

«El lamentable suceso ocurrido en la mañana del pasado jueves del cual ha sido protagonista el señor Carlos Jiménez Rojo, Pagador de la Secretaría de Comunicaciones, y de los comentarios que acerca del mismo se han hecho, me obliga a producirme de la siguiente forma:

Como amigo de quien ha sido siempre caballero sin tacha, amable y gentil, siento en el alma lo ocurrido y hago votos cordiales para que la ciencia médica, pueda restituirlo al calor de su distinguidísima familia.

Como su Jefe Superior, me abstengo de emitir juicios que puedan resultar equivocados, y me limito a esperar el resultado de la actuación del Juzgado y los periciales de la Secretaría de Hacienda, encargados de revisar los documentos y valores que el señor Jiménez Rojo, como Pagador afianzado y responsable, tenía bajo su directa custodia.

Me interesa hacer constar, a fin de que la opinión pública no se extravíe ni confunda, que de la misma manera, que soy el primero en propiciar el conocimiento absoluto de la verdad, sería también el primero en celebrar de todo corazón, que el hecho que nos ocupa fuera ajeno a irregularidades administrativas.»

Sépase, pues, en el plano que me hallo, anhelando y propiciando el más rápido esclarecimiento de todo, y como cubano, deseando el bienestar general que se derive del desenvolvimiento puro de la Administración Pública, a una de cuyas ramas me encuentro directamente responsabilizado, y a la que brindo mis mejores esfuerzos y mi actuación rígida e insospechable.»

Junto con estas declaraciones hago llegar a los distinguidos familiares del señor Jiménez Rojo, la expresión sincera de mi dolor profundo, por las horas de tristeza que atraviesan.

Flora Díaz Parrado

A bordo del vapor «Oriente» saldrá mañana para Francia la doctora Flora Díaz Parrado, a quien acompaña su hermana Angela.

En París tomará posesión del cargo de Primera Secretaria de la Legación de Cuba en dicha capital.

La doctora Díaz Parrado ha sido nombrada, también, delegada al Instituto de Cooperación Intelectual de París.

En el desempeño de dicha delegación la doctora Díaz Parrado se propone desarrollar una vasta y fecunda labor concordante con los propósitos del Secretario de Estado, doctor Juan J. Remos.

Pro Sagua la Grande

Recibió ayer el Presidente al congresista Rodríguez Benavides y a una comisión de representativos oficiales y particulares de la villa de Sagua.

Se interesaron porque no le sea suprimido el crédito a Sagua la Grande que ha sido destinado a obras públicas en la localidad.

El doctor Gabriel Landa

Se informó en Palacio que el doctor Gabriel Landa, representante a la Cámara por el partido Unión Nacionalista, ha sido operado el sábado por el doctor Francisco Leza.

El doctor Eduardo Acha

Visitó al Presidente el doctor Eduardo Acha, distinguido conferenciante.

Entregó al Jefe del Estado un ejemplar de su libro «Observaciones al Código de Defensa Social».

Secretarios

Despacharon asuntos de sus respectivos Departamentos, con el Presidente los Secretarios: de Hacienda Giménez Lanier; de Justicia, Alonso Pujol; de Comercio, Raúl de Zárraga, y de Gobernación Emiliano Amiel, y de Obras Públicas, Max Borges.

Congresistas

Se entrevistaron con el Presidente los congresistas Ramón del Collado, Antonio Duarte, M. Pérez Galán y Carlos M. Palma.

Entrevista

Con el Presidente se entrevistaron el Magistrado de la Audiencia de la Habana, doctor Gregorio de Llano, y el Jefe de los Fiscales de dicho organismo, doctor Saladrigas.

Luis de la Torre

El representante a la Cámara señor Luis de la Torre manifestó ayer en Palacio sus simpatías por el Plan Trienal, añadiendo que le prestará todo su apoyo y se propone cooperar a él con algunos proyectos que tiene en estudio relativos al restablecimiento completo del crédito nacional.

El doctor Guillermo Belt

El ex Alcalde de la Habana, doctor Guillermo Belt se entrevistó con el Jefe del Estado.

Dijo a los periodistas que caba de regresar de Washington en cuya ciudad asistió a un almuerzo que le ofreciera el Embajador de Cuba, doctor Martínez Fraga, y a una comida del Subsecretario de Estado y ex Embajador de Cuba, Mr. Sumner Welles.

Audiencias

Audiencias concedidas para hoy por el Presidente:

Dr. Mateo de las Heras, Representante.

Senador Rafael O. Pedraza y señora de Santeló.

Representante doctor Héctor Pagés y señor Camaraza, Alcalde de Pedro Betancourt.

Representante Guillermo Iglasias

Representante Joaquín Pedraza.

Doctores Alberto Inclán, Arturo Aballí y Nicolás Puente Duany.

Señoritas Amelia y Carmen Peláez.

Dr. José González Posada.

Señorita Amanda Cotoño

Sr. José A. Cabrera.

Sr. Manuel Camío.

Sr. José Proveyer.

Señora Florinda Navarro, presidenta de la Liga Antileprosa y Comisión.

Dr. Rivero, Alcalde de Cabañas.

Sr. Atila Pérez de la Osa.

Sr. José Caso, presidente de la Asociación de Repórters de Radio y Comisión.

TRATA AUN LA COMISION AZUCARERA DEL PRECIO A QUE VENDERAN LA CAÑA

Con asistencia de los señores Ingeniero Amadeo López Castro, Presidente; Teodoro Santiesteban, Secretario y los señores General Rafael Montalvo; Gonzalo J. del Cristo, Máximo Rodríguez, Angel Pardo, Aurelio Alvarez, Juan Balerdi, Manuel Aspuru, Tomás Felipe Camacho, Francisco Pando y Germán López, se reunión a las 9 de la mañana de ayer la Comisión Técnica encargada del estudio del Plan Trienal en lo que respecta a medidas de coordinación azucarera.

Acerca de la materia de que está conociendo la Comisión o sea la de precio a que deban pagar los Ingenios la caña que muelan a partir de la zafra de 1938 hizo una extensa información el Dr. Tomás Felipe Camacho.

En la sesión de hoy informará alguno de los Congresistas comisionado.

Será una carrera la de peritaje y de contabilidad

Fernández Supervielle trata de encauzar las actividades de los expertos en esa materia

Suscrita por el doctor Manuel Fernández Supervielle se ha presentado a la Cámara una proposición de ley estableciendo importantes disposiciones en relación con las funciones de Contabilidad y Peritaje, y determinando las facultades para realizarlas.

La extensa proposición de ley ofrecida a la consideración de la Cámara, fruto de la incansable laboriosidad del Dr. «Fernández Supervielle, fija en párrafos cuidadosamente redactados cuáles son las funciones que se considerarán como de Contabilidad y Peritaje, quiénes serán los titulares que podrán realizar esas funciones, definición de sus facultades y estricta delimitación de facultades.

En el proyecto se estatuye que los cargos de inspectores de bancos designados por el Estado que vacaren después de la promulgación de la Ley a que nos venimos refiriendo tendrán que ser desempeñados por los titulares a que se refiere la Ley Supervielle

Esos titulares podrán asociarse para el ejercicio de sus funciones. En la ley se pena la tribución de la cualidad de Titular.

En las disposiciones transitorias se dispone que aquellos profesionales que tengan un certificado de habilitación que los capacite al efecto, podrán realizar las funciones de los titulares. Certificado que expedirá la Secretaría de Educación. Para ello, se constituira en Educación un tribunal de examen, que celebrará dos exámenes para la obtención del certificado de Contador Público Habilitado.

Nombramientos

Se aseguraba en Palacio que el Presidente de la República había firmado distintos decretos, designando los profesores del Instituto de Ciego de Avila.

Entre los nombramientos foguran los de los doctores Sariol, Marrero, Mesa y Morgado.

EL DOCTOR GABRIEL LANDA

Llega a nosotros la penosa noticia de haber sido sometido el sábado a una operación quirúrgica el doctor Gabriel Landa, representante a la Cámara por el Partido Unión Nacionalista.

El doctor Landa fué operado por el doctor Leza.

Hasta el distinguido enfermo hacemos llegar nuestros votos por su pronto y total restablecimiento.

De política menuda

Homenaje al Dr. Verdeja

Ayer se efectuó un sencillo y elocuente acto en el círculo del Conjunto Nacional Democrático, Prado 66, al ser instalado en la Sala de Recibo del expresado centro un magnífico retrato al óleo del Presidente del Partido, Dr. Santiago Verdeja, quien, con tal motivo, fué homenajeado por un grupo de amigos y simpatizadores.

En los salones del círculo cenedista se ha formado una hermosa galería de personalidades, con diversos cuadros de gran tamaño y de valor pictórico.

CONGRESISTAS PINAREÑOS PROTESTAN DE CESANTIAS EN LA CARCEL DE GUANAJAY

Se trata de empleados afiliados al Conjunto

La representación congresional cenedista de Pinar del Río, representantes Antonio Duarte, presidente del Partido en la Provincia; Manuel Pérez Galán, Matías de la Fuente, Marcelino Suárez de la Portilla Everardo Valdés Quintero y senador Ramón del Collado, visitó en la mañana de ayer al Secretario de Gobernación Amiel, para protestar de suspensiones de empleados que ellos consideran han sido decretadas fuera de toda norma administrativa, ya que varios empleados de la Cárcel de Guanajay, afiliados al Conjunto, fueron declarados cesantes sin previa formación de expediente.

Los representantivos pinareños alegaron ante el Secretario de Gobernación que estos hechos lesionan los intereses del C. N. D. en Pinar del Río, por lo que se oponen a la medida adoptada.

El coronel Amiel prometió a los mencionados congresistas investigar urgentemente los hechos y repararlos, asegurando que esos intereses políticos serían tenidos en cuenta.

Asociación de Valores Republicanos

Para esta noche está anunciada una reunión, en Zequeira 69 esquina a Cruz del Padre en esta ciudad, de la Asociación de Valores Republicanos, Revalorización Política.

La Junta Directiva conocerá de los trabajos realizados.

El acto, a las ocho y media de la noche.

El libro de Nonell

Narciso Nonell, batallador sargento político, que ha trasladado sus oficinas para Habana 55, bajos, nos anuncia la publicación de su libro «El Sargento Político». En él se defienden los derechos de ese modesto factor de nuestra política, se recuerdan sus sacrificios y sus méritos.

Un almuerzo de Rodríguez Cartas

Eugenio Rodríguez Cartas —uno de los aspirantes de mayores posibilidades a la designación para cubrir la vacante del senador Dolz—ofrece un banquete de verdadero contacto provincial conjuntista el jueves, en la finca «María», de Wajay, a un grupo de correligionarios y amigos.

En nombre de Rodríguez Cartas invita el consejero provincial Inchaurtieta.

A juzgar por los preparativos, el almuerzo del jueves promete resultar un acto sonado en nuestro mundo político.

Autoridades del PAN

Se organizó el Comité Gestor Provisional del Barrio de Cayo Hueso, con la asistencia de los afiliados y comisionados del PAN, habiendo salido electo los siguientes señores: presidente, doctor Rafael Torriente; vice, señor Cristóbal Olivera; segundo vice, señora María Teresa Balnery; tercer vice, doctor Francisco Touza; secretario de actas, doctor Rafael Torriente Jr.; vice, señor Guillermo N. Pichardo; secretario de correspondencia, Osvaldo Olivera. Vocales, señores: Mario de la Nuez, Delfín Estrada, Antonio Domínguez, Adela Fernández, Tomasa Torriente, Orestes Olivera Estrada, Mario López Reyneri, Roberto López Reyneri, Nicolás París, Sarlos Reyneri, Olivera, María Antonia Reyneri Olivera. Habiendo hecho uso de la palabra los señores Juan Antonio Machado, que habló sobre el motivo de aquella reunión. También usó de la palabra el señor doctor Orlando Alonso Velázquez, doctor Rafael Torriente, señor Rafael Torriente Jr., doctor León Fesser.

Alonso Pujol está satisfecho en la Stría. de Justicia

Negó que hubiera pensado en dimitir. Cree maravilloso el plan reconstructivo trienal

El doctor Alonso Pujol, Secretario de Justicia, charló con los repórters palatinos desmintiendo el rumor circulante de su renuncia a la Cartera que desempeña.

Manifestó que el domingo, estuvo laborando junto al Jefe del Ejército, Coronel Batista, sobre la aportación del Departamento de Justicia al Plan Trienal, que calificó de maravilloso y fecundo y del que se derivarán positivos beneficios para la nacionalidad cubana.

Irá el Presidente a Pinar del Río y Sta. Clara pronto

Se propone inaugurar varias obras que están a punto de terminar. Será el mes próximo

El Jefe del Estado hará una excursión, el próximo agosto, a las provincias de Pinar del Río y Santa Clara.

En su viaje procederá a inaugurar diversas obras públicas que están a punto de terminarse en distintas localidades de ambas regiones.

A propósito de ello se organizará un tren para las personas que acompañarán al Presidente.

El coronel Laredo Bru, está muy animado a realizar una excursión que había sido planeada desde hace algunos meses.

«A VARIOS CONCEJALES DE GUANABACOA LOS ACUSAN DE FALSEDAD».

El Jefe del Estado se halla satisfecho del plan de 3 años

La obra se iniciará por la agricultura, que es la más necesitada de rápida ayuda

El coronel Laredo Bru, ha hecho manifestaciones verdaderamente interesantes con relación al Plan Trienal, cuyos puntos dió a la publicidad el domingo el DIARIO DE LA MARINA.

Dijo el Presidente que le satisface plenamente el tener la gloria de que en el curso de su gobierno se llevará a feliz realización el Plan Trienal, obra propiciada por el coronel Batista, Jefe del Ejército, que inicia a la República, en un derrotero de bienestar y progreso.

El Plan comenzará en su labor reconstructora, por la agricultura, como la primera etapa. De todo el programa se hará una recopilación legislativa que cristalizará en inmediata realidad, por la intervención del Congreso.

MANIFIESTO DE LA JUVENTUD TODOPATRIA

Firmado por el señor Luis García Díaz, como director de la Jnventud Todopatria, hemos recibido un manifiesto de la novel organización política, del cual complacemos en acusar recibo.

Hoy discutirán la reposición de los cesantes de O. P.

La Alta Cámara no celebró ayer sesión por la falta de quórum. Senador enfermo

Tras de la fracasada sesión ordinaria de ayer, los senadores se reunieron en el Salón de Conferencias de la Alta Cámara.

Participaron de dicha reunión los representantivos de los distintos partidos políticos, determinándose discutir definitivamente en la sesión de hoy, la proposición de ley del senador Casabuena, disponiendo la reposición de los 411 empleados de la Secretaría de Obras Públicas, que acaban de ser cesanteados.

La representación del Partido Social Demócrata ha hecho suya la citada proposición de ley, formulada por uno de sus miembros, y ayer ya contaba con una mayoría comprobada.

No hubo sesión por falta de quórum

Por falta de quórum no pudo celebrar sesión ayer la Alta Cámara.

Sólo respondieron al pase de lista 17 senadores, por lo que el doctor Lucilo de la Peña, Presidente del Congreso, levantó la reunión.

Ocuparon las secretarías los senadores Miguel Suárez Gutiérrez y Simeón Ferro.

Enfermo José Manuel Gutiérrez

El senador Ramón Zaydín, líder de Acción Republicana, excusó ayer las ausencia del senador José Manuel Gutiérrez, Secretario del Senado, en el propio hemiciclo, significando que se encontraba bastante enfermo, sufriendo de un ataque de reuma articular.

Desean que el CND defina su actitud acerca del sorteo

Se le ha pedido a Verdeja que convoque al comité del Congreso a una sesión extra

Ayer cursaron un telegrama al senador doctor Santiago Verdeja, en su carácter de Presidente del Comité congresional del C.N.D., los doctores Antonio Martínez Fraga y José Ferrer Morejón, para solicitar del senador Verdeja, convoque al Comité congresional cenedista a una reunión extraordinaria.

En esa asamblea, según la solicitud hecha, a nombre de los representantes conjuntistas, se abordará francamente aquellas cuestiones que hoy mueven la opinión en el Congreso, para que el Partido defina en la Cámara y en el Senado sus determinaciones, en cuanto al sorteo y en cuanto a los demás aspectos de la legislación electoral recientemente aprobada en la Cámara.

Según nos expresó ayer el doctor Martínez Fraga —Presidente de la Cámara —al darnos cuenta del mensaje cursado, como dentro del Conjunto congresional hay opiniones encontradas sobre cuestiones políticas y constitucionales, y esa discrepancia de pareceres puede significar una desorientación dentro del Partido, se trata por medio de la reunión solicitada que éste, en el Congreso, defina sus orientaciones.

JUAN MENDIETA CREE QUE DEBE HABER COMICIOS Y CONSTITUYENTE EN 1938

Los congresistas orientales por el Partido Liberal, señores Juan Mendieta, G. Pardo Machado y Baldomero Surós, visitaron al Presidente ayer, comunicándole acuerdos del Ejecutivo de los liberales de Oriente.

El señor Mendieta hablando con los repórters a propósito de la política actual, dijo que en su opinión, la única fórmula posible para evitar controversias, era la celebración de Constituyente y elecciones generales en 1938.

UN ENSAYO DE CONSTITUCION FEDERAL

Llega a nuestras manos el libro que bajo la firma del doctor Ovidio Giberga y de Silva, contiene un «ensayo de pura democracia en el Derecho Constitucional».

Se trata de un detallado proyecto de Constitución Federal para la República de Cuba, ante la próxima Constituyente.

Está consagrado el libro de la Junta Directiva del Club «La Gironda», cuya comisión gestora está en Reina 26, en esta ciudad.

El volumen contiene más de ciento veinte y cinco páginas. En ellas, como antes decimos, se presente un proyecto completo de Constitución Federal de los Estados Unidos de Cubana.

Agradecemos al compañero J. Gallardo, miembro del Partido Federal de Cuba el envío de esta interesante publicación.

Noticias breves de Comercio

—La Unión de Fabricantes de Tabacos y Cigarros de Cuba, ha comunicado que por acuerdo adoptado el día 20 del actual, se hizo la renovación parcial de la junta directiva para el bienio de 1937-39.

De acuerdo con esa renovación, el señor Francisco Solaun González, fungirá de Presidente de la Unión de Fabricantes de Tabacos y Cigarros de Cuba; el señor René Fernández Rocha, como Tesorero, y José C. Beltrons, como Secretario.

—El Juez Municipal y Correccional de Güines, ha enviado una citación para que el Inspector de la Secretaría de Comercio, que figura como denunciante en la causa 462 del 37, seguida por infracción del Decreto 1123 de 1909, comparezca ante aquel Juzgado el día 3 del entrante mes de agosto, al acto del juicio mencionado, y en el que figura como acusado José Romero González.

—La «Chaparra Railroad Company» obtuvo en el mes de junio último, por diferentes conceptos, la cantidad de $40,381.36.

—El Encargado de Negocios del Brasil ha pedido al Secretario de Comercio, dos ejemplares de la «Revista de Comercio», del número de junio último.

Continúan las gestiones del Strio. de Gobernación para conseguir que le cueste menos el flúido eléctrico

Estima Amiel que debe ser Hacienda la que corra con todo lo relacionado con el pleito entablado entre el Municipio de Marianao y la Cía. Cubana de Electricidad

El Coronel Amiel, Secretario de Gobernación, se ha dirigido al doctor Méndez Capote, letrado de la Compañía Cubana de Electricidad, al objeto de celebrar con él una entrevista para ulimar cuanto se relaciona con el contrato que dicho Departamento y la citada entidad tienen celebrado para el suministro del flúido eléctrico a aquél, ya que es propósito firme del aludido funcionario reducir el costo del expresado suministro.

El tributo de la Compañía Cubana de Electricidad al Ayuntamiento de Marianao

Por otra parte, el Coronel Amiel ha trasladado a la Secretaría de Hacienda el problema de la exención del pago del seis por ciento de utilidades de la Compañía Cubana de Electricidad que exige el Ayuntamiento de Marianao, por estimar que el asunto es de competencia del Departamento de las Finanzas y no de la del Interior. La suma interesada por el Ayuntamiento marianense es, según nuestras noticias, de 711,000 pesos.

El uso de penados para obras públicas

La Secretaría de Obras Públicas ha interesado de la de Gobernación le facilite no menos de cien penados para las obras que se llevarán a cabo en el planeado Bosque de la Habana, toda vez que carece de créditos para pagar obreros que se dediquen a esa obra.

Y el Jefe de la Policía Nacional en San José de las Lajas ha pedido a Gobernación, también, autorización para utilizar los presos que están recluídos en el vivac municipial de esa localidad, para diversos trabajos de saneamiento en la expresada población, cooperando con los obreros de Sanidad.

La organización del Buró de Homicidios

El próximo octubre se celebrará en Baltimore, Maryland, la Convención de Jefes de Policías de los Estados Unidos; y ayer, precisamente, el Comandante Menéndez, jefe de la Policía Secreta recibió la invitación de los organizadores de esa convención para que Cuba esté representada oficialmente y explique la organización del Buró de Homicidios, dependiente de ese Cuerpo policíaco cuyos miembros la integran, y que dirige el Dr. Israel Castellanos, director del Gabinete Nacional de Identificación y cuya personalidad es suficientemente conocida en el extranjero. Es la primera vez que se recibe tal invitación sobre el Buró de Homicidios, y el Comandante Menéndez estudia con el Coronel Amiel la invitación aludida.

La organización de la Cartera Dactilar

El próximo día primero quedará debidamente organizado el Negociado de la Cartera Dactilar en lo que concierne a los informes que han de suministrarse a los chofers, y a los datos que han de rendirse a los Juzgados Correccionales que resuelven las multas impuestas y no pagadas por los «drivers».

Notas de Gobernación

El Alcalde de Cienfuegos ha interesado prórroga de 180 días para llevar a cabo las obras del matadero de esa ciudad.

El Presidente del Ayuntamiento de Guanabacoa ha denunciado que en la sesión ordinaria del 16 del actual varios Concejales pretendieron aprobar el acta de una sesión no celebrada, agregando que con esa falsedad se pretende cesantear a empleados del Ayuntamiento para sustituirlos con amigos del Alcalde y de los referidos concejales.

Están muy adelantados los trabajos para la instalación de la pizarra central telefónica en la Secretaría de Gobernación, con la cual se propone el Coronel Amiel rebajar el costo de ese servicio; además, la citada pizarra podrá prestar más eficiente servicio a todas las dependencias del Departamento.

M.E.C.D. 2016

Como estoy encargado (honoris causa) de los partes médicos de Miguelito Baguer, me complazco en informar que ya se siente bastante bien y hasta se sienta regular. Sí, porque el que no se sienta bien, se siente mal.

Ya empieza a tener apetito: le dijeron que los representantes se iban a rebajar el sueldo, y se lo tragó. Dios quiera que no se le indigeste esa «bola» en el estómago.

Y a los niños: no los podía tragar, ¡y se los come a besos!

Lo que no ha podido digerir, ni con «Sinalco» (el refresco digestivo tan agradable) es eso de la «no reorganización de los partidos». Miguel Baguer es así; le han ofrecido una botella, para ver si pasaba la ley, y como si le hubieran dado una peseta falsa; no la pasó. Pero todo lo demás, con «Sinalco», como refresco y como digestivo, lo pasa.

Es lo que dice Herminio González: —Le dí mi automóvil a Angel O'Farrill, amiguito mío y le dije: A ver si haces carrera, con el automóvil. Y, en efecto, echó a correr, pero se le olvidó pagarme y entonces el que tuvo que dar carreras fuí yo. Y como las carreras sin automóviles son molestas, le denuncio por estafa o que me pague corriendo.

Y ese es el lío, descrito así, a la carrera.

Es muy difícil decirle a una persona que «use el jabón «Candado» sin que se moleste. Sí, porque eso del «jabón», aunque sea «Candado» sugiere el baño o, por lo menos, la ropa limpia, y uno no necesita que se lo manden. Pero el jabón «Candado» regala chalets, radios y miles de cosas, y ya el mandar a uno que use el jabón «Candado» es un consejo sin alusión a la higiene.

El señor José Fernández tiene 34 años y una bicicleta, que juntas son dos cosas muy peligrosas, al menos en Cuba. En Bélgica, por ejemplo, no, porque hasta el Gobierno va en bicicleta a las sesiones. Así va él; sobre ruedas.

Pues un chofer de transbús le dijo: —Quitate o te quito yo. Y el ciclista se emocionó y fué a dar con un poste, causándose lesiones, supongo que en la parte posterior, que es lo que corresponde al poste.

¿Y no sabe el ciclista que el dilema de las guaguas es ése?:—O se quita uno del medio, o lo quitan a uno del medio. Muy sencillo.

Ustedes, a lo mejor tienen la mala ocurrencia de invitar a mucha gente: o cualquier hotel, tiene un banquete monumental; y, claro, no hay loza, cristalería, vajilla suficiente. Pero «El Palacio de Cristal» alquila en Neptuno y Campanario, de todo. Y hasta puede armarse una juerga con la loza que, después, se verá quién paga los platos rotos.

El lunes, en la orden del día de la Cámara de Representantes, figuraban 150 proyectos de Ley. Y en el Senado 36: total, si Pitágoras es persona seria, 186 nuevos potros de tortura para el iluso ciudadano que crea que la ley es una cosa para protegerle.

¡186 potros de tortura, dando coces!

No; no es cosa de meterse en camisas de 33 pies, que vienen a ser las clásicas once varas, lo mismo en lo del Plan Trienal que en lo de las camisas. Sí, porque ahí están las «Premier» que son del tamaño que se quiera y con cuello «Peco» lavable y siempre planchado. ¿Para qué meterse en camisas de once varas estando las «Premier»? Y con su complemento: corbata «Fancy Club».

¡Qué horror! El vaquero del Colegio de Belén ha denunciado que «el criminal desconocido» entró en los terrenos del Colegio y dió muerte a un cerdo muy grande (¡qué grandísimo cerdo!) sin que pudiera llevárselo, porque era más grande que él (que el asesino).

Parece mentira que haya personas que no tengan reparo en quitar la vida, tan cruelmente, a un semejante suyo.

Y siguen los chaparrones su visita diaria y, en consecuencia, siguen las damas comprando en «La Filosofía» (la casa de las elegancias y de las baraturas) los ya famosos paraguas «Oil Silk» y capas de agua de lo mismo, finas, frescas, transparentes, que dejan ver el vestido. Y lo informo para que las señoras se enteren, y no se empapen.

El arte tiene sus exigencias, y un artista no puede consentir que le tiren «trompetillas». A veces les tiran comestibles, pero trompetillas, la verdad, sienan muy mal. Y eso le tiraron al cantante Luis Alvarez en el Edén Concert, por lo que se produjo una reyerta con el tirador y, cuando vino a ver el cantor, estaba en el suelo.

No se sabe si se cayó, o se tiró. Así, a primera vista, no cabe duda que se tiró en el suelo. Pero se causó lesiones y resultó herido en la epidermis y en el amor propio.

Que se alivie.

Las Anitas y las Cristinas estarán, hinchándose de comer bombones «Armada» porque, con motivo de su santo reciente, los amiguitos y los pretendientes, novios y aspirantes, habrán cumplido con su obligación de regalar los estuches de bombones «Armada».

Que es la única manera de obtener se chupan los dedos: yo lo he visto.

Ayer se citaron los cuatrocientos y pico cesantes (de la última hornada) en O. P., para ir al Senado.

Habrán salido tan cesantes como entraron, naturalmente, pero es el caso que quieren que se restituya a O. P. el Crédito (espere un poco el lector) de «Mejoras en Ríos y Puertos».

Que es la nica manera de obtener los cesantes algún líquido; de los ríos y puertos.

Pero me parece que antes van a liquidar ellos y, si no, al tiempo.

Y ya que hablamos de líquido, me parece fantástico este invento de la telegrafía sin hilos, hermanito menor del que usa «Le Grand Paris», la famosa tintorería y lavandería de Neptuno 144, del «lavado en seco».

Que es lo mismo que nadar en la humedad..

Y en dos horas, lava en seco y deja nuevo el flus o vestido más fino.

Nada; que no se mata.

La joven Agustina Díaz, de 18 años, se aburre. Y el otro día, por distraerse se fué al Malecón, y se tiró al agua.

Y la sacaron chorreando, como es uso y costumbre.

Ahora, porque sigue aburrida, se ha tomado unas pastillas de permanganato, en lugar de tomar un tranvía, que es más ameno.

Y me parece a mí que, después de salir del agua, lo lógico es que se hubiera colgado. Para secarse.

Tres días quedan, ya, para terminar su reinado este «Don Julio, el de «El Encanto». Tres días de gangas. Ayer se vendieron «la mar» de carteras, abanicos, joyería fina y de la otra, objetos de arte y demás artículos propios para regalos a las Anitas. Señora hubo que entró a «El Encanto» por entrar, sin ningún objeto, y salió con un objeto de arte.

Y ya saben: un «telefonazo» a la Administración, y Aristigueta saldrá como un volador (es muy chispeante) a verles y estallará de entusiasmo al recibir sus órdenes para «CARCAJADAS».

Y, naturalmente, si se pone tan alegre, dará unas «CARCAJADAS» como para pasar a la Historia. Sí, porque hay «CARCAJADAS» históricas. Por ejemplo, aquéllas de Doña Juana la Loca.

Aunque hay quien dice que eran histéricas, nada más.

JOTA ARIS

Antes del primero de agosto debe ser abonado el plazo voluntario de transporte terrestre a Hacienda

Se ha indicado a los gobiernos provinciales y también a los municipios que deben situar en seguida los fondos del retiro civil. Cuba tiene 4,108,650 habitantes

Según los datos facilitados por la Dirección del Fondo Especial de Obras Públicas, hasta el sábado día 24 del presente mes se habían inscripto 20,818 vehículos en el plazo voluntario del pago del impuesto de transporte terrestre, que vence el día 31 de julio a las cinco de la tarde.

Calculando las oficinas del Fondo Especial que deben inscribirse unos 30,000 en dicho plazo voluntario, están pendientes de inscripción unos 9,200 vehículos.

Como solamente quedan seis días para el vencimiento del plazo voluntario, se recomienda a los contribuyentes que faltan por inscribirse, lo hagan sin esperar al último momento, evitándose así las molestias que ello les acarreará por la cantidad de público que afluye en los últimos días a las oficinas de la Dirección del Fondo Especial, situadas en Cuba y Chacón.

La recaudación por el impuesto de transporte terrestre, hasta el sábado 24, ascendió a $189,342.91.

La interior

En el día de hoy, martes, embarcarán para el interior de la República más de cincuenta inspectores del departamento, que van a actuar en todo lo relacionado con el Transporte Terrestre, así como activar las recaudaciones en las Administraciones Fiscales y en los Municipios.

Ingresos para el Retiro Civil

Ayer celebró una extensa entrevista con el Jefe de la Sección de Pensiones y Jubilaciones, de la Dirección Gral. del Servicio Central, el Presidente de la Federación de Jubilados y Pensionados, señor Camilo García Sierra, tratando sobre la necesidad de que se apremie a los Pagadores-Tesoreros de Gobiernos Provinciales y unicipios, para que ingresen en el fondo del Retiro Civil las cantidades que están adeudando del pasado ejercicio económico.

Otro asunto que también fué tratado fué el de la obligación en que se hallan los Pagadores de remitir los cheques de los pensionados y jubilados que residan fuera de sus Pagadurías, en la misma forma que se ha venido efectuando hasta ahora.

Aumento de población

El último balance de población, cuya estadística ha venido efectuando la Dirección General de Estadísticas de la Secretaría de Hacienda, obtenidas de la Oficina Nacional del Censo, arroja un aumento progresivo de población por provincias, con más intensidad la de atanzas, que de 40.33 por kilómetro cuadrado en 1935, ha llegado en el año 1936 a 41.79.

Las poblaciones, por provincias, de la Isla de Cuba, en diciembre de 1936, era la siguiente: Pinar del Río, 353,864; Habana, 1,014,695; Matanzas, 352,863; Santa Clara, 846,878; Camagvey, 846,878 y Oriente, 1,113,045. Total en la República, 4,108,650.

Azúcar elaborada

El doctor José Manuel Fernández García, ha comunicado a la Secretaría de Hacienda haber enviado a la Zona Fiscal de Sagua la Grande, copia de la escritura otorgada ante él, sobre la cantidad de azúcares elaborada durante la zafra última por el central «Constancia».

PREMIOS DE GRATITUD POR LA FIESTA DE CARIDAD

El Comité Ejecutivo de la Corporación Nacional de Asistencia Pública, sancionando la sugerencia del Comité Central Organizador de la «Fiesta de Caridad», ha tomado el acuerdo de hacer entrega en un acto público, que tendrá efecto el día 31 de julio, a las 4 de la tarde en el Club de Oficiales, en la Ciudad Militar, de los premios y testimonios de gratitud a todas aquellas personas que se han hecho acreedoras a los mismos por su entusiasta y generosa actuación en favor del éxito extraordinario de esas memorables fiestas.

Nuestro Director, doctor José I. Rivero, que figura entre los aludidos, agradece sobremanera tan gentil distinción

Además del "Bremen" vendrá este invierno el "General Von Steuben" y el "Columbus" con excursiones

Hoy se dictaminará el caso del tripulante del «City of Joliet». Lleva el «Santa Paula» muchas mercancías de Cuba con destino a Nueva York. Un delegado dominicano

El Lloyd Norte Artelán anuncia ya sus excursiones para la próxima estación invernal. Además de hacer una visita a este puerto el supertrasiatlántico «Bremen», anunciada para el día 31 de diciembre, se efectuarán las siguientes excursiones: del trasatlántico «Columbus»: octubre 8, 19 y 29; diciembre 25, enero 17 y 31, febrero 8, abril 2 y 13 y 21, llegando también el trasatlántico «General Von Steuben», en febrero 6.

El viaje del «Bremen», gemelo del «Europa», no está todavía acordado en definitiva, pero ya se han pedido datos de calado de la bahía y otros detalles.

El «Oriente»

El turbo eléctrico «Oriente», de la New York and Cuba Mail SS. Company, llegará en la mañana de hoy procedentes de New York, con 1,840 toneladas de carga y 261 pasajeros entre los que viajan los siguientes: señora de Pablo Suárez, cónsul general de Cuba en New York; señora G. Fernández, esposa del canciller de dicho Consulado; A. Reynolds, Mary Galligan, L. Swatsburg y señora, E. A. Bluestone, A. Lipsey, William Gresbies, de la Guantánamo Sugar Company; el gerente del National City Bank of New York, señor Leopoldo Casas; E. Bloom; T. Coca, Heriberto Cordero, R. C. García y señora, Julio González y familia, Rafael Moragas, Tomás Ramírez, I. Soler, M. Soliño y otros más.

Este buque trae el cadáver del señor Demetrio Valdés Iglesias, fallecido en Tánger, Marruecos, cuyo despacho ha sido concedido por la Sanidad Marítima.

Carga a New York

El vapor «Santa Paula» lleva para New York 940 cartones de piñas, 215 pacas de esponjas, 838 tercios de tabaco en rama, 8 barriles de tabaco, 2 cajas de maquinaria, 577 cajas de ron, 10 huacales de limones y 39 huacales de piñas.

Pasajeros al Norte

En el «Santa Paula» embarcaron rumbo a New York, los señores Evelyn King, Edwin A. Ma Coroalles y familia, Serafín García Coto y familia, Christine Egeler, Evelyn King, Edwin A. Mackey, Clyde Filton y señora, Fred England y señora y otros.

El «Sixaola»

De New Orleans llegó el vapor americano «Sixaola», de la Flota Blanca, que ha traído 9 pasajeros destinados a La Habana y 82 en tránsito.

Llegaron Emilia Biosca de Muñoz y su hijo Guido, Carmen Biosca, Francisco Doll, Martha Jiménez e hija Teresa, esposa e hija del cónsul de Cuba en Mobila.

En tránsito van para Centroamérica, la artista Helen Nickel, el publicista Charles J. Wedemeier, el militar colombiano José del C. Gómez y otros.

«El Cuba» americano

En su viaje regular de Tampa y Key West trajo el vapor «Cuba» 37 pasajeros, entre los que figuran Herminia Ruso Borbón, Julio Herrera, Julia Freixas, A. Alonso, María Sánchez, Celestino Acosta, Julia Cabrera, Juan Rivero, José Pérez y otros.

El caso de bubónica

Hoy será dictaminado el caso sospechoso de peste bubónica del tripulante del vapor «City of Joliet».

Un delegado dominicano

El vapor nacional «Cuba» entró en puerto ayer por la mañana, procedente de Santo Domingo, Puerto Rico y Santiago de Cuba, con carga general y 34 pasajeros.

Llegó en este buque, el diputado al Congreso Nacional de la República Dominicana, señor Ramón Emilio Jiménez, que seguirá viaje a México, próximamente, para asistir en aquella República, como delegado de su país, a la Tercera Conferencia Panamericana que se celebrará el mes próximo, durante los días del 22 al 29. Fué también pasajero del «Cuba», el niño Arnulfo de J. Villanueva, hijo del señor José Eugenio Villanueva, quien acudió al muelle a recibirlo.

Asimismo llegaron en este barco, los siguientes señores: Jenaro Santiago Celia E. de Batista, Amada de Pascual, Hortensia S. de Santiago, Ramón Vela, Arcadio C. Santos, Ricardo González y familia, Antonia Ramírez, Gerardo Roldán y familia, Antonia Bolívar, Antonio Escámez, los peloteros Martín Dihigo, Lázaro Salazar y señora, Antonio Castaño y señora y Francisco Correa, Julio Castro, José A. Vargas, Albertina Marion y familia, Casimira Hereux y Marta S. de Guzmán e hijos.

«President Van Buren»

De New York, llegó el trasatlántico «President Van Buren», con ruta a San Francisco, California, para donde lleva 68 pasajeros.

Para este puerto trajo el «Van Buren» a los vicecónsules americanos, señores Francis R. Peneaweaver y familia y Herbert Olds y señora, que han sido destinados a prestar servicio en esta capital.

El señor Lineaweaver ha sido trasladado de Montreal y el señor Olds es de reciente designación.

Figuran en la lista de tránsito: Mr. D. E. Rockfellow, ingeniero diseñador de las obras de abastecimiento de agua de Los Angeles, el teniente coronel Fabián Pratt y el geólogo de New York, J. Homer Sanford.

El «Siboney»

También de New York, en viaje a Progreso y Veracruz, para donde siguió viaje a las once de la mañana, llegó el vapor americano «Siboney» con 27 pasajeros para esta capital, de los cuales eran 23 asiáticos y deportado el cubano Antonio Pardo Deus, de 44 años, el que ingresó en el Campamento de Tiscornia hasta que demuestre su ciudadanía o nacionalidad.

Los que viajan

En el «Siboney» embarcaron para México, los señores Adolfo M. Cohen y señora, Isaac Labrado Veloso, Felipe Unzueta Echevarría y familia, Sabino González Cossío, Carmen E. Cendán, Roberto Burger, Maximiliano Noibe, Arcadio C. Santos, Benjamín Haig, Juana Plaza e hijo, Manuel Rodríguez Jiménez, Santos Amaro y familia, Alfredo Ramírez, Carlos de Anda, Juan E. Espejo y otros más.

El vapor «Sessa»

El vapor danés «Sessa», llegó de Valparaíso con carga general.

Pasajeros para Miami

Por la vía de Miami llegaron ayer la señorita María Martínez y su madre la señora Estrella Martínez, familiares del cónsul de Checoeslovaquia.

La señorita de Martínez ha sufrido de poliomielitis y fué conducida directamente del muelle a una clínica. Además llegaron Manuel Rodríguez, Severino G. Lauredo, José P. Simón, Jorge Sánchez y Mario Parajón y señora.

El «Pennsylvania»

En la mañana de hoy, a las ocho, llegará de New York el turbo eléctrico «Pennsylvania», con 80 pasajeros para esta capital y 528 en tránsito para San Francisco.

Un almuerzo

El administrador de la Flota Blanca, sekor Isidoro González, invitó ayer a un almuerzo íntimo a bordo del vapor «Sixaola», al secretario de Comunicaciones señor Melanio Díaz, el subsecretario señor Alomá, el señor Faustino Díaz y el alcalde de Nueva Gerona, señor Eduardo Escribano. Asistieron también los señores J. E. Seyland, contador de la Flota Blanca y el secretario del señor González, M. E. McRobert.

Mr. Langley

En el vapor «Cuba» llegó en compañía de su esposa el señor F. B. Langley, magnate ferrocarrilero y las señoras Lilliam S. Jones y su hermana Agnes Feur, amigas del presidente de la P. and O., Mr. Paul J. Snnders.

Salieron hacia Miami

Por la vía de Miami se embarcaron ayer: la señorita Eva Hidalgo, que seguirá viaje de New York a París; Benigno Argüelles, Alberto Fernández, Federico Fernández y familia, la señora Berta Machado de Sánchez Abalh, el doctor Marten R. Leeder, abogado que representa los intereses del ex Presidente Machado en Cuba.

El «Orinoco»

La moto nave alemana «Orinoco», ha salido de Europa rumbo a este puerto, el que llegará el día 11 con pasajeros para La Habana y Veracruz.

La recaudación

Recaudó ayer la Aduana de La Habana, la suma de $13,960.72.

Salidas de ayer

Salieron ayer los siguientes barcos: «Mabi», para Aruba; «Genevieve Lykes», para San Juan de Puerto Rico; «Madrono», para Santiago de Cuba; «Siboney», para Progreso y Veracruz; «President Van Buren», para San Francisco.

RECETARIO

Menos venenos y más vitaminas.

Desde toda la antigüedad se ha buscado con afán la causa de las enfermedades como el único medio de aliviarlas o curarlas por el conocido aforismo de filosofía médica: «Suprimida la causa, suprimido el efecto.» (Sublata causa, tollitur effectus).

Se han captado, por suerte, algunas, no muchas; pero en lo que se refiere a las enfermedades crónicas, principalmente a los tumores malignos, todos los investigadores, incluso instituciones sanitarias, se consideran fracasados.

Corresponde a Barker la distinción de ser el primero en atribuir la causación de los tumores a la vida moderna, a la civilización, con este enunciado: «El cáncer es debido al envenenamiento crónico y al agotamiento de las vitaminas.» En adelante tengamos esto presente. ¿Qué veneno o venenos son responsables de la gran masa de cánceres corrientes? Los venenos químicos y la auto-intoxicación.

Son esos venenos producto de la civilización-constipación, sifilización-civilización: van de bracero.

No se crea que la puerta de entrada del cáncer se abre de sopetón, se va entornando poco a poco durante diez, veinte, treinta años, hasta que queda abierta de par en par, para entonces, en año y medio o dos años, o algo más, por excepción, terminar la existencia del paciente. Según M. Lebert, los enfermos no viven más de dieciseis meses (16.39) después del debut de su dolencia, según M. West, un poco más (17.3 meses) si bien M. Guerin, cirujano del «Hotel Dieu», estima que esa duración es sólo un promedio.

Que el cáncer es de evolución muy lenta se demuestra con las estadísticas: no es enfermedad de mozos, ni de ancianos; la edad de predilección es de treinta a cincuenta años.

Antes no ha habido tiempo en los jóvenes para que tanto el envenenamiento como la ausencia de vitaminas den sus frutos.

M. Guérin no vió nunca casos de cáncer del útero antes de los veinticinco años: «Je n-ai jamais en l-occasion d'observer des cas semblables.»

En las razas primitivas la constipación es prácticamente desconocida. En los pueblos civilizados la constipación crónica, severa, acompañada por la auto-intoxicación comienza frecuentemente entre los 15 y los 20 años de edad. El cáncer, en cuanto a edad, se calcula que empieza a los cuarenta y cinco.

Entre la constipación y el cáncer existe una conexión obvia y ominosa.

Colitis significa inflamación del intestino grueso.

En un sujeto fuerte, la naturaleza fija la posición del intestino por medio de bandas. El cuerpo tiende a adantarse a casi toda posición y condición. El albañil cría manos callosas. La columna vertebral del cargador se adapta a la carga con una curva apropiada, y los cartílagos blandos se convierten en hueso tan duro como el marfil. Las bandas con las cuales la naturaleza sostiene el intestino sobrecargado prestan buen servicio por un tiempo, manteniéndolo en su forma y posición de marco de puerta.

La naturaleza quiere que estas bandas tiendan con el tiempo a contraerse con lo que deprimen al intestino, que empieza a tomar un aspecto parecido al de un tubo de goma hendido por la uña, angulándose en el punto de presión. Así se forman una o varias torceduras que obstruccionan y casi cierran el intestino.

Cosa curiosa, la existencia de estas dobleces se ignoraba hasta hace muy poco. La más peligrosa de ellas ha sido nombrada por Sir Arbuthnot Lane «la primera y la última doblez», lo que ocurre en el lugar en que termina el colon.

La violenta propulsión natural o por un purgante causa fricción y daño. A menudo el bolo duro daña la piel de la salida, fuerte como cuero, y eso cultiva el crecimiento del tumor. De aquí puede pasar al hígado y otras partes del cuerpo por metástasis.

Ya se ve cuán vigilada debe ser la constipación que, por suerte, se puede combatir por distintos medios que no son de este lugar. Hay sobre el particular profusa literatura. Es recomendable la lectura del Código de Higiene de Salermo, aldea napolitana, que es un monumento de curiosidad y de cultura. Ultimamente los americanos se han especializado en la materia y es bueno recomendar el libro de Kellogg, del Sanatorio Battle Creek, en Michigan, U. G. Se ha dicho, desde luego sin fundamento, pero se ha dicho, que sin purgantes no habría médicos

Gabriel CAMPS.

UN ARROLLADO

Fernando Amon Cascón, de 12 años, vecino de Condesa número 46, fué asistido de graves contusiones en el cuerpo, que les fueron producidas en la esquina de Belascoaín y Lealtad al arrollarlo el auto 34,642, que manejaba Sabino Ruiz González, vecino de San Nicolás 227.

MENORES ACUSADOS

Antonia Calafeli, de Calzada de Bejucal, entre Porvenir y Calixto García, denunció en la Décima Cuarta Estación, que de su domicilio le sustrajeron dos sortijas de brillantes, sospechando que los autores sean dos menores nombradas Lolita y Lucía, que visitan su casa.

HURTO DE UN PAQUETE POSTAL

El Colector de Comunicaciones, F. Carmeño, dió cuenta al Juez de Instrucción de la Tercera, que del buzón instalado en la esquina de Campanario y Animas, individuos desconocidos habían sustraído un paquete postal según denuncia que aparece en la Secretaría de Comunicaciones.

¡En los 5 días que quedan del mes, Don Julio se propone liquidar el grueso de los surtidos de El Encanto!

Son innumerables e incomparables las oportunidades que durante estos 5 días esperan por usted en los 50 Departamentos de

El Encanto

Telas Estampadas

Holán estampado en diversidad de exquisitos dibujos. Corte de 4 varas.....	1.85
Shantungs y sedas frías estampadas. Corte de 4 varas.....	1.38
Crepé Biscuit estampado en los más nuevos diseños. Corte de 4 varas.....	2.25
Crepé Rhodas de seda estampado, muy fresco, en lindísimos dibujos. Corte de 4 varas	2.55
Chiffones de pura seda en las más lindas estampaciones. Corte de 4 varas.....	2.75
Piqués estamapados en dibujos muy nuevos, para playa. Corte de 4 varas.....	99 c.
Piqués de Fantasía en colores. Corte de 4 varas	1.95
Shantungs y otras telas de fantasía en los más finos colores. Corte de 4 varas.	2.15

Telas Blancas

Crepés blancos de fantasía en los más exquisitos estilos. Cortes de 4 varas...	2.25

Telas de Colegio

Nansú inglés para prendas de colegio. Pieza de 10 varas.....	2.25
Madapolán inglés de excelente calidad, para uniformes y demás prendas de colegio. Piezas de 10 varas.....	1.65

Escarpines, Cuellos, Cinturones

Encajes de algodón para vestidos, de 1½ varas de ancho, en blanco, rosa, verde, carmelita, prusia. La vara.....	50 c.
Batistas caladas y bordadas en estilos de última novedad	70 c.
Canesús de encaje bretón para camisas de noche	75, 95c
Canesús de encaje bretón para refajos..	20, 30c
Cuellos de piqué y organdí.....	39 c.
Cinturones en inmitación de piel y charol	10, 15c
Cinturones de charol con flores y hojas.	1.00 1.25

Medias y Escarpines

Escarpines de hilo, de superior calidad, a listas de fantasía. Tamaños: 6 al 10. Rebajados de 75 y 80 cts., a.....	40c.
Medias de seda GOTHAM, hilo de oro, en exquisitos tejidos de chiffón.....	1.10

Abanicos y Carteras

Abanicos japoneses en gran variedad de estilos, desde	15c.
Abanicos valencianos en los más finos estilos, desde	35 c.
Abanicos imitando estilos antiguos, desde	1.00
Carteras de piel blanca combinadas en colores. Rebajadas de $5.00 y $6.00, a.	3.70
Rebajadas de $2.90 y otros precios a.	1.80
Otras, desde	1.00

M.E.C.D. 2016

9ª SECCION 2

TELEFONOS: Dirección . . . . M-2856 Jefe de Redacción M-1287 Sección de Sports M-7912

DIARIO DE LA MARINA

TELEFONOS: Quejas . . . . . . M-7911 A. Clasificados . . M-7915

9ª SECCION 2

AÑO CV — EL PERIODICO MAS ANTIGUO DE CUBA — LA HABANA, MARTES 27 DE JULIO DE 1937 — ACOGIDO A LA FRANQUICIA POSTAL — PAGINA TRECE

LAS FUERZAS ROJAS TENDRAN QUE ABANDONAR PRONTO EL ESCORIAL, CONTRA EL CUAL SE ESTAN EMPLAZANDO DESDE LO ALTO LOS CAÑONES DE FRANCO

LA ACTUALIDAD

En honor de Santiago Apóstol

La España nueva en su ahincado afán de restauración española, ha cuidado, con celo especial, de restablecer, vigorizar y robustecer sus tradiciones.

Los rojos en su empeño de desespañolizar, se esforzaron en extirpar el recuerdo de nuestros grandes caudillos, de nuestros más insignes apóstoles y maestros, de nuestros más gloriosos y más venerados. Nada del tiempo de los Reyes Católicos, ni de Don Juan de Austria, ni de Velarde, ni de Santo Domingo de Guzmán, ni de San José de Calasanz, ni de Santa Teresa. Nada de la Virgen del Pilar ni del Apóstol Santiago. Los rojos de España eliminaron de su calendario toda fiesta conmemorativa de glorias españolas, toda fiesta tradicional. Así querían ir extinguiendo en el pueblo español aquel patriotismo que lo había nutrido en todos los grandes hechos de su historia, que lo había hecho invencible en sus más mortales peligros y que había forjado su singular e inconfundible personalidad.

Ahora en la España Nueva ha surgido otra vez, con más fervor que nunca, la celebración de sus aniversarios patrióticos. El estruendo del cañón en la vanguardia nacionalista, en vez de impedir el vivo entusiasmo del pueblo español, lo ha encendido y fervorizado de tal modo. Las Fiestas de la Raza, la de la Patrona de Zaragoza, las de las tradicionales procesiones de la Semana Santa en Sevilla y la que acaba de celebrar en honor del Patrón de España, Santiago Apóstol, no lograron más aquella inflamada y españolísima devoción que ha alcanzado en el año de la reconquista.

El grito de «¡Santiago, cierra España!», ha retumbado con unánime clamor en toda la retaguardia, en todos los campamentos, en todas las trincheras y en todos los frentes de la España nacionalista. Santiago, cierra España otra vez. Cierra España contra sus nuevos invasores, mucho más aborrecibles que los otros. Cierra España contra sus traidores, los nuevos Condes Don Julián, los Vellidos y los Don Opas... Cierra España y haz que se alce hasta en el último rincón la bandera que se alzó en Clavijo, en Navas de Tolosa, en Sevilla y en Granada.

También en Cuba se ha conmemorado este año la fiesta tradicional de Santiago. Del mismo modo que allí, grupos nutridos de hombres y de mujeres recorrieron las calles para recaudar fondos con que aliviar la suerte de los compatriotas heridos, aquí la Sociedad de Beneficencia de Naturales de Galicia llamó también a la generosidad y al patriotismo de sus paisanos y de todos los españoles en nombre de Santiago Apóstol en el «Día de Galicia» y fueron éstos en desfile incontable al Teatro Nacional a llevar la cuota con que habían de reforzar la Caja de dicha Asociación; la Caja que ha socorrido a tantos gallegos; la Caja que ha contribuido a volver al lado de los suyos a tantos derrotados en las luchas de la vida; la Caja que ha levantado uno de los panteones más solemnes y más seriamente artísticos del Cementerio de Colón. Una amable invitación de mi dilecto amigo José María López Vila me permitió estarme arrellanadamente durante unas horas en las delicias de aquella fiesta que evocaba en mí tantos y tan queridos recuerdos. Allí lo español se juntaba fraternalmente con lo cubano; la música del maestro Gonzalo Roig con la de la Jiménez; el ingenio de Carlos Sánchez y Antonio Estremera con el de Agustín Rodríguez, gallego injerto en cubano; la típica comicidad popular Regino López con la de Díaz y Alberto Garrido; la voz dramáticamente vigorosa de los barítonos Agustín Godoy y Augusto Ordóñez con la diáfana y suave de Francisco Naya y con la grácil y retozona de Candita Quintana.

Muy dignamente, a la verdad, se celebró en el escenario del Nacional la fiesta de Santiago Apóstol. Se honró con ella su memoria, se acentuó la tradición española y se dió un impulso vigoroso al caudal humanitario de la «Sociedad de Beneficencia de Naturales de Galicia». Su presidente, Don Juan Varela, no es de los que toman sus laureles como almohada para descansar. Después de haber alzado el Panteón gallego, ordenó las fiestas como la de Santiago Apóstol en el Teatro Nacional. Tampoco reposan los que como Andrés Do Campo, José María López, Justo Mayobre, José Generoso, Jesús Suárez Pastoriza, Rosendo González, Manuel Nimo y José Hermida, trabajan a su lado.

Noble, desinteresada y patriótica labor la de esta Sociedad, que tanto prestigia a Galicia y a España desde su lejana ausencia. Santiago Apóstol, el de Compostela, la sabrá recompensar con aquella habitual generosidad que ha tenido siempre para el pueblo español.

Post scriptum: La señora M. Andoño de Fernández me escribe una carta ungida de españolismo. Su hermano Rufo Andoño Artarcoz es mártir de la cruzada española.

«Fué obrero —dice ella— de la Papelera Nacional durante 23 años, y a pesar de todo fué torturado y muerto por los que tanto alardean de que defienden al obrero. Como era un verdadero español y cumplidor de su deber, tenía la simpatía de todos aquellos que aman el orden, la moral y la civilización. Por eso lo traicionaron».

Fué en la aldea tolosana de Leaburu donde los rojos asesinaron a Andoño y a once compañeros suyos. «Ya no tendremos ocasión de conversar más —escribe un diario navarro— con aquel padre de familia de siete hijos, Rufo Andoño, que cristianamente supo formar un hogar obrero».

Bastó que fuese cristiano y español para que lo matasen las hordas rojas.

León ICHASO

SERA SOMETIDO A LAS VEINTISIETE NACIONES DEL COMITE DE NO INTERVENCION UN PLAN BRITANICO DE TRANSACCION

Italia presentó, por su parte, otro plan, al mismo tiempo que Alemania anunciaba que tenía el suyo listo

Compitiendo uno contra otro los documentos inglés e italo, Lord Plymouth sugirió, con aprobación unánime, un cuestionario de transacción, el que será sometido a los países del Comité

LONDRES, julio 26. (Por Joseph Driscoll, del Herald Tribune).—Los aspectos de farsa de la «no intervención» en España se multiplicaron hoy cuando el presidente del Subcomité no intervencionista luchó durante cuatro horas sobre los antagónicos cuestionarios presentados ante aquél por Inglaterra e Italia. Alemania, para no quedarse atrás en la contienda, anunció que tenía también un cuestionario listo a someterlo a la consideración del Subcomité, pero la sesión terminó sin que fuese presentado.

El resultado final del torneo oratorio de hoy ha sido el que fuesen rechazados tanto el cuestionario inglés como el italiano, y un inofensivo e inocuo cuestionario aprobado, dejando a fin de cuentas la situación en pleno «deadlock», tal como ha venido ocurriendo últimamente. El cuestionario inglés contenía siete preguntas. La séptima era una reedición de las frases del plan original inglés de transacción anunciada oficialmente hace ya dos semanas. Los puntos principales de la proposición inglesa fueron la concesión de plenos derechos de beligerancia tanto al general Francisco Franco como al Gobierno republicano español, pero nunca hasta que se hubiese hecho un «considerable progreso» en la evacuación de los miles y miles de extranjeros que hoy están inmiscuídos activamente en la terrible lucha que ensangrienta a España.

Lord Plymouth, presidente del Comité no intervencionista, al presentar el cuestionario del Gobierno inglés le pidió a los reunidos que adoptasen el documento para que fuese transmitido a los gobiernos de las veintisiete naciones que pertenecen al Comité internacional no intervencionista.

El embajador italiano en Londres, conde Dino Grandi, dijo que no tenía objeción alguna que hacer a la esencia del cuestionario británico, sino sólo al orden de las preguntas. Segundos después, casi como por arte de magia, tenía el embajador italo el cuestionario de su Gobierno en sus manos. Era casi idéntico al tenor del cuestionario inglés, pero las preguntas habían sido ordenadas hoy para seguir el orden dado por Inglaterra a su documento, revelando los términos del plan de transacción original.

Habiendo utilizado así Italia el primer documento inglés para coordenar al segundo sobre el mismo tema, Lord Plymouth confesó que el cuestionario italo era «tan bueno» como el inglés. El embajador de Francia, Charles Corbin, se dijo partidario del cuestionario inglés. El embajador alemán, prefirió, desde luego, el documento presentado por Dino Grandi e insinuó que él también tenía un documento original, creación de Berlín, que apenas se diferenciaba del documento italo, pero lo no produjo.

Compitiendo los documentos inglés e italiano, uno contra el otro, Lord Plymouth puso término a la situación sugiriendo con la aprobación unánime de todos un cuestionario de transacción y se adoptó el documento donde se describía el plan inglés de transacción ideado al principio como solución al «deadlack». Este cuestionario será circulado inmediatamente entre las veintisiete naciones a las cuales se les pedirá que estudien y aprueben el documento párrafo por párrafo, indicando su asentimiento o negativa y, brevemente, su opinión. Se ruega que las contestaciones sean enviadas también a tiempo para poder ser consideradas en la próxima sesión del Subcomité el próximo viernes, en Londres.

FALANGE ESPAÑOLA SE DIRIGE A LOS ESPAÑOLES QUE RESIDEN EN CUBA

24 de Julio de 1937.

A todos los españoles residentes en Cuba.

Habiéndose decretado la unificación de todas las organizaciones y partidos políticos existentes en España por S. E. el Jefe del Estado, Generalísimo Franco, en uno solo denominado «Falange Española Tradicionalista y de las J.O.N.S., así como la orden de disolución y declarados fuera de la ley las demás organizaciones y partidos políticos, se advierte a todos los españoles residentes en la isla de Cuba el deber que tienen de solicitar su ingreso en dicha organización.

Quiere esto decir que la unificación de todos los españoles bajo las órdenes de una sola organización es un nuevo deber que ya no puede ser discutido.

Terminará la admisión de solicitudes de inscripción el día 31 del próximo mes de agosto.

Por la España Una Grande y Libre, Arriba España.

El Delegado de la F.E.T. y de las J.O.N.S. en Cuba

Gregorio Prendes.

DINERO
sobre alhajas
Prendas de Ocasión a precios sin competencia.
LA REGENTE
Neptuno y Amistad.

En cuanto a incautaciones y rapiñas, los rojos no se andan con chiquitas. La Subsecretaría de Propaganda comunista se apropió para ella sola de este hermoso edificio de Valencia, perteneciente a la Caja de Pensiones.

El ejército rojo, a pesar de todos los refuerzos en hombres y aviones, se considera que ha sido aplastado

Se cree punto menos que imposible que los rojos puedan rehacer sus maltrechas fuerzas para seguir la lucha en campo abierto y que posiblemente se retiren a Valencia

FRENTE DE MADRID, julio 26. (HT.)—Una gran victoria ha sido lograda por el ejército de Franco en el sector de Brunete, frente a Madrid. Brunete y casi toda el área capturada por los rojos al iniciar su espectacular ofensiva a principios de mes, han vuelto a caer en manos de los nacionalistas.

El Escorial, al cual los nacionalistas no trataron seriamente de capturar, por estar muy vulnerable, situado en un valle, tendrá que ser abandonado pronto por los rojos, en vista de la amenaza inminente de Franco de capturarlo y están emplazando artillería en todas las alturas que dominan el viejo monasterio construído por Felipe Segundo.

Los nacionalistas se preguntan si es que no ha llegado ahora la mejor oportunidad desde el inicio del conflicto. El ejército rojo, a pesar de las brigadas internacionales y con mayor cantidad de aviones y material de guerra que nunca, ha sido aplastado en la planicie castellana al oeste y sur de Madrid.

La máxima ofensiva del Gobierno rojo, destinada a levantar el sitio de Madrid, fué definitivamente paralizada el día doce de julio, seis días después de haberse iniciado. El Estado Mayor nacionalista dijo entonces tener atrapado al enemigo en un bolso trianguiar con Villanueva de la Cañada, Brunete y Quijorna en sus tres ángulos. Pero en lugar de abandonar su precaria posición y tratar de luchar para replegarse sobre El Escorial o hacia la relativa protección de sus posiciones situadas inmediatamente al norte y nordeste, el ejército rojo se mantuvo tenazmente en el saliente, hasta que llegaron grandes refuerzos a los nacionalistas.

Franco consideró esto un tremendo error táctico por parte del enemigo y vió la maravillosa oportunidad militar que se presentaba. Para aprovecharla en todo lo posible, asumió el mando personalmente de las fuerzas en el sector de Brunete. La presentación de credenciales del embajador italiano, Conde Viola de Campalos, que debió haberse hecho el jueves, fué pospuesta indefinidamente porque el general Franco de-

seó permanecer en el campo de batalla.

Mucho se duda aquí de que el derrotado ejército rojo pueda rehacerse para probar de nuevo sus fuerzas contra el enemigo en campo abierto. Deben darse cuenta ya de la incapacidad de sus jefes y su desencanto será tan grande que con toda probabilidad tratarán de retirarse sobre Valencia en lugar de presentar desesperada batalla en las calles de Madrid, si los nacionalistas tratan de penetrar en la capital.

Como represalia del bombardeo del viernes del centro comercial de Cáceres, donde murieron varios civiles, los aviones nacionalistas han bombardeado duramente Colmenar Viejo en el río Manzanares, a unas quince millas al norte de Madrid donde está enclavada una gran planta hidroeléctrica.

Por un decreto que lleva la firma del general Francisco Franco, se restableció oficialmente a Santiago Apóstol de España, como patrón hispano y se proclamó el día 25 de julio fiesta nacional. El que el Gobierno republicano anulase esta tradicional festividad española es calificado por todos los nacionalistas como «grosero materialismo».

Ayer se dedicó el día de Santiago como fecha apropiada para que la retaguardia nacionalista rindiese un homenaje a los heroicos soldados en el frente. En muchas ciudades se recolectaron gruesas sumas de dinero, tabacos y regalos de toda especie para las tropas, y se urgió a la población civil de que visitase a los heridos en los hospitales y correspondiese con las fuerzas en el frente. Se celebraron muchas corridas de toros de carácter benéfico, así como funciones teatrales. En todas partes hubo paradas militares y suntuosas recepciones oficiales.

ESTAMPAS DE LA GUERRA

Ante el destino

La villa es toda un cuartel. Apenas hay edificio de cierta capacidad que no esté destinado, de momento, a las necesidades militares. Debajo de los árboles del parque se recogen los convoyes, y por todos los nervios de la villa rezuma la constante agitación.

A pocos pasos, hay tiros. Grado reconquistó su actividad: ya están llenos de nuevo los hoteles y rebosantes las fondas: ya trabajan de nuevo los comercios y despachan los cafés: ya circulan de nuevo las viejucas, y atisban tras los vidrios las mocitas... A pocos pasos, sin embargo, hay tiros. Los soldaditos que cuidan la salida hacia la Mata, para determinar las posiciones en que se ocultan los rojos, trazan un signo en el aire, y dicen esta frase, de costumbre:

—Los rojos están «ahí»...

También entran a veces, en la villa, los disparos de cañón. Y también en las horas de la tarde, cuando ya el sol se traspone, y en las del alba, cuando ya resurge, deja caer la carga de sus bombas el avión rojo de siempre. Aquí se le llama el «Negus»: es negro, es diminuto y es audaz. Acaban de emplazarse, contra él, dos cañones antiaéreos. Guardan su vuelo las cumbres: no se le ve llegar: surge de pronto... A veces, se oye su ruido antes de que se advierta su presencia, y de las cualidades del piloto hablan los soldaditos con justicia:

—No cabe duda, es hombre de valor...

Esta tarde, se le aguarda. Sin duda el espionaje, que es en toda esta zona tan intenso, ya hizo saber a los rojos que habían estos dos cañones a la espera. Se le aguardaba esta tarde, sin embargo: es hombre de valor, no cabe duda, como no cabe tampoco que vendrá a demostrarlo ante el peligro. Yo estoy en la Comadancia, que era la Casa-Ayuntamiento ayer.

A esta hora, arriban a ella diversos soldaditos de Galicia, que vienen por «sus» periódicos. Acaban de llegar varios paquetes de periódicos de Vigo, de Lugo, de la Coruña, que a más de triunfos de la patria grande, les traen amores del terruño chico...

Y hay un soldadito mozo, de ojos tímidos y tristes, que parecen llevar en sus honduras una amargura inconsciente, que no puede decir de dónde nace ni puede suponer a dónde va... No sé lo que busca aquí. Debe venir acompañando a alguien. Mientras esperan sus números, hablan los soldaditos de sus cosas... El cuartel... El avión... y el soldadito de los ojos triste dice también su deseo:

—Yo hoy tengo muchas ganas de que venga...!

Fué una evocación quizás...? Rasgó el espacio, de pronto, el ronco mosconeo de costumbre, y se oyeron las voces de costumbre:

—Es el «Negus» otra vez...!

Toda la gente se guarda. La Comandancia militar se llena de la gente que la busca. Sin duda que es un error. Las bombas del avión, precisamente, es el de la Comandancia el blanco que persiguen sobre todo. Nos hemos reunido en el portal los que ya estábamos dentro, y los que acaban de llegar de fuera. Sería mejor otro asilo: pero la mayor parte de los bajos que pudieran ofrecerlo, tienen cerradas las puertas. Los rojos saquearon una parte: otra, les pertenece a individuos que se llevaron ellos a la fuerza, y otra a individuos, en fin, que se fueron con ellos por su gusto. Ya no hay tiempo, además, para marchar... Ya se halla encima el avión, que entró sobre la villa a gran altura, y ya empieza a descender...

Yo arrimo las espaldas a una jamba de las puertas interiores y me advierte al momento un soldadito:

—Quítese de ahí, que es sitio malo...!

Me corro hacia detrás de la pared, y el soldadito de los ojos tristes, que se encontraba a mi vera, se corre hacia la jamba, tras de mí... No hay tiempo a decir nada: todo esto ha sido instantáneo: instantáneo su paso, en pos del mío, instantáneo el estruendo de dos bombas, lanzadas por el avión, e instantáneo el silbido de las balas de largo rastro de luz, que echaron los cañones en su busca. Pareció que el avión se desplomase. El soldadito de los ojos tristes entró donde yo estaba, a toda prisa, cerró la puerta, y púsose detrás... El portal se vació inmediatamente. Las voces decían así,

Cayó...! Cayó...!

No era cierto...

Yo le pedí al soldadito:

—Abra usted...! Quítese usted...!

No se quitaba, no obstante, y abrí yo, en la obscuridad. Le vi tambalearse torpemente. Toda la parte izquierda de su cara, la vi marcada de puntitos rojos... Primero, le cogí por la cintura:

—Le alcanzó la metralla...?

—Sí, señor...

Luego, le cogí en mis brazos...

Ay, hermanito de los ojos tristes, cuán triste nuestro destino...!

X. X.

Asegura 'The Daily Herald' que Franco ofreció a Francia despedir a todos los voluntarios mediante condiciones

El citado periódico inglés dice también que la actitud del generalísimo Franco se debe a que tanto Alemania como Italia se han negado a enviarle más voluntarios y material

LONDRES, julio 26.—Según el diario londinense «The Daily Herald», el general Franco, caudillo máximo de los nacionalistas españoles, descontento con la ayuda que le dan Italia y Alemania, y «de manera muy secreta y por conducto confidencial, ha enviado recado a ciertos altos centros de París de que, en determinadas condiciones, estaría listo a despedir a todos los soldados italianos y alemanes que hoy luchan en sus filas».

Según ese diario británico, las condiciones impuestas por el general Franco son las siguientes: Primero, que aun si se viene abajo el sistema de no intervención, no se deben dar seguridades francesas o rusas a Valencia. Segundo, completa igualdad de reconocimiento y tratamiento a nacionalistas y rojos. Tercero, que en caso de triunfo, Franco será inmediatamente reconocido como legítimo jefe del Estado español y se le ayudará en la reconstrucción económica de la nación».

Según el «Daily Herald» esta oferta que hace Franco a Francia, es la consecuencia de haber Alemania e Italia rechazado de plano una urgente petición de Franco hace dos meses de un envío inmediato de refuerzos de hombres, municiones y material de guerra. Aduce el diario británico que los gobiernos de Roma y Berlín dijeron al general Franco secamente que «les era imposible enviarle más tropas y que los envíos de municiones y demás materiales sólo se harían siempre y cuando el caudillo nacionalista prometiese pagarlas inmediatamente, ya en efectivo, ya permutando artículos que Italia y Alemania necesitan».

Como prueba de que la situación ha cambiado, «The Daily Herald» arguye que el cese del sistema de no intervención en España sería muy dañino a los nacionalistas, ya que Italia o Alemania no aumentarían su ayuda a Franco, mientras que Rusia y Francia «ayudarían inmediatamente a Valencia en una escala tal que los rojos obtendrían una rápida y completa victoria sobre el enemigo».

Ante la Subcomisión de Neutralidad, el embajador ruso Maisky se opuso al reconocimiento del general Franco

LONDRES, julio 26. (AP).—Las principales potencias europeas, deseosas de mantener vivo el principio de no intervención en la guerra civil española, rompieron hoy un impasse, pero parece que van camino de otro.

La posible negativa de Rusia a acceder a la concesión de la beligerancia al régimen nacionalista español es el nuevo obstáculo.

Ivan Maisky, Embajador soviético causó sensación entre los miembros de la Subcomisión de neutralidad con la siguiente declaración:

«En modo alguno aceptaré que se concedan derechos de beligerancia a Franco.»

Después de la reunión dijo Maisky que la declaración que había hecho a las potencias no obliga, desde luego, a su Gobierno.

Los observadores dicen que si el Gobierno de Moscú aprueba la actitud de Maisky se vendrá al suelo todo el plan de no intervención.

La Subcomisión que trata de aislar la guerra civil española, había resuelto un impase anterior, que ha tenido paralizados los trabajos del Comité durante varias semanas.

La Gran Bretaña presentó un cuestionario con el cual trata de saber cuál es la opinión de las potencias acerca de las proposiciones que hizo el 14 de julio. Intenta Inglaterra saber si las objeciones que hasta ahora se han hecho al plan—principalmente por Alemania e Italia— se refieren a su sustancia o al método.

Pero el Conde Dino Grandi, Embajador italiano, contestó con otra lista de preguntas, que apoyó con censuras para los métodos diplomáticos de la Gran Bretaña. Esto dió motivo a un acalorado debate con Carles Corbin, Embajador francés.

El Conde Plmouth, presidente británico del Comité de no intervención, autor de la idea del cuestionario, lo abandonó cuando el Conde Dino Grandi formuló también otra lista de preguntas.

Después de cinco horas de debate, la subcomisión acordó enviar las proposiciones originales británicas a todas las potencias representadas en el Comité con una carta en que se pide a los gobiernos respectivos que den a conocer clara y brevemente su opinión.

Las personas que asistieron a la reunión dicen que la subcomisión desea tener en su poder las contestaciones para el jueves próximo, a fin de que el pleno del Comité pueda reunirse el viernes y reanudar el debate sobre las proposiciones inglesas.

La Gran Bretaña ha estado insistiendo en que la retirada de los voluntarios debe preceder al reconocimiento de los derechos de beligerancia. Italia mantiene que todos los punos del plan son «independientes» y que ninguno debe proceder a los demás.

Dr. ROSATI
DENTISTA
O-Reilly 67 — Tel. A-9422

DEL MOMENTO NACIONALISTA ESPAÑOL

Esta propaganda, que dirige el doctor Francisco J. Almodóvar, se radia todos los días por las emisoras «CMCD» (onda larga, 950 Kc.), y «COCD» (onda corta, 6.130 Kc.), ambas de «La Voz del Aire». Radiodifusión auspiciada por el Comité Nacionalista Español. Oficinas: altos del Banco del Comercio, por Obrapía. Teléfono: M-9086. Apartado de correos número 2574.

Audición del mediodía: de 1:00 p. m. a 1:30 p. m., que dirigimos especialmente a los oyentes del interior de la República.

Audición de la noche: de 7:30 a 8:00, la cual se dedica en particular a los radioescuchas de la Habana. Esta audición, hasta el diez del próximo mes, se prolongará hasta las 8:15 p. m., o sea, quince minutos más, que hacen un total de 45 minutos.

Los tres ejércitos

En toda lucha hay muchas clases de combatientes, que armonizando sus actividades, forman el complejo perfecto del cuerpo de ejército. Los hay, que por una vocación propia de su temperamento y de su espíritu, acuden al campo de la guerra en calidad de soldados, ofrecen su sangre y sus bríos, traduciendo la vida en heroísmo y el heroísmo en ejemplo. Otra clase de combatientes son los que representan la defensa de las doctrinas, los ideales y el alto concepto de unidad que ha de brillar después de las armas como una realidad y una aspiración. Esos soldados de la pluma y de la palabra forman también su cuerpo de ejército, construyen en sus trincheras un valuarte en el terreno de los principios para que el enemigo no pueda asaltarlas ni con el error ni con la mentira. Existen otros combatientes, que no pudiendo dar su sangre porque en ella va vinculada la actuación de otros menesteres que exige el complejo social, dan de lo que tienen: el campesino, parte de sus frutos; el capitalista, parte de su capital; el obrero parte de su jornal.

En la lucha que actualmente empapa el suelo español con sangre de héroes y de mártires, hay esa triple calidad de ejércitos en los cuales tienen cabida todos los amantes de la patria todos los devotos de un ideal. Españoles simpatizadores de la doctrina representada por el nacionalismo que defiende en el campo de batalla el general Franco: no olvidar que en ese ejército tenemos todos un deber de buscar el sitio adecuado que nos corresponde. ¿Podéis sumaros a las filas del ejército salvador? No lo dejéis para mañana, si está a vuestro alcance la posibilidad de hacerlo. ¿Sentís arder la llama de vuestras inteligencias para traducir en santa propaganda la lealtad de vuestras convicciones? No titubead un momento, coged la pluma, subid a la tribuna; escribid, hablad, convenced y haréis obra de sano progreso y complementaria para la victoria final. ¿Poseéis algo?. Dad algo de lo que os gastáis como superfluo; reducid, si acaso el promedio de gastos de vuestra vida, y acordaos de lo que significa para la causa el desprendimiento voluntario de los que sienten dentro de su corazón el ansia salvadora de una España grande y poderosa, que entre las soluciones a realizar, sea una la de que mañana podáis conservar algo de lo que recibisteis en vuestro poder como legítima propiedad.

Para los indiferentes, los tibios, los indefinidos; para esos, el día del triunfo, el desprecio será el único premio; el desdén el único galardón; y la estulticia la única condecoración que puede pender de unos pechos que no supieron sentir y de unos brazos que permanecieron inactivos. Los tibios de inteligencia, los incoloros de sentimiento y los flacos de bolsillo, en el pecado llevan la penitencia. Serán el blanco de todas las iras y el punto de mira de todos los enconos. Los de arriba los verán sucumbir bajo su planta de hierro, y los de abajo, les escupirán en el rostro. Aunque no sea más que por egoísmo, por sentido lógico de la palabra, y según un refrán castellano muy antiguo, que todos hemos oído de labios de nuestras abuelas, «Querer es dar». Y todos los españoles que sientan el españolismo de verdad, en estos instantes de suprema angustia, críticos para la causa que defiende el nacionalismo, tienen y deben dar de lo que tengan. El que tenga talento, que lo ponga al servicio de la causa; el que tenga brazos y energías, que trabaje por ella y para ella; y el que tenga capital que dé, que dé algo, porque si no da hoy, mañana se lo quitarán todo, y no tendrá nada.

F. J. A.

«LA ESPAÑA DE HOY»

EL GRITO Y EL ALUD

El Jefe del Gobierno inglés, señor Chamberlain, ha acuñado una metáfora de muy buena ley. Aludiendo a la situación de los asuntos europeos, ha dicho, en el último de sus discursos: «Los problemas de Europa se hallan tan expuestos a complicaciones gravísimas, que a mí me recuerdan las montañas nevadas de los Alpes y sus ventisqueros, en donde a veces, basta un grito para que se desprenda un alud». La frase ha alcanzado muy merecida fortuna, porque da a entender de modo admirable la crítica gravedad que caracteriza las relaciones de las grandes potencias. Hace dos semanas, apenas se daba una moneda de dos francos por la paz: hoy, las cosas se han atenuado notoriamente, y parece que se tiende a buscar terrenos de conciliación y de acuerdo, a fin de aplazar hasta donde sea posible el desencadenamiento de la gran catástrofe.

Mussolini recoge en uno de sus editoriales del «Popolo d-Italia» el fino tropo de Chamberlain. No sé si el lector conoce las actividades periodísticas del dictador italiano. De tiempo en tiempo, publica en el diario que fundó y que dirigió, antes de la marcha sobre Roma, artículos de calidad sensacional. Esos artículos no llevan firma, pero todos conocemos la pluma que los ha escrito. Suelen ser páginas vibrantísimas, escritas de una manera resplandeciente, con ese estilo mitad consigna política y mitad arenga militar tan de la manera y del gusto de Mussolini.

Antes del discurso de Chamberlain apareció el editorial mussoliniano titulado «Guadalajara». El «Duce» examinaba el revés local que sufrieron en tierras alcarreñas los voluntarios italianos pertenecientes a nuestra Legión extranjera. «La fiera marxista se lanzó a abrevarse en la joven y caliente sangre de la juventud de Italia como si bebiera whiskey»—decía el artículo. Y terminaba: «Podemos afirmar, sin temor a equivocarnos, que los muertos de «Guadalajara» serán ampliamente vengados».

Las palabras del dictador romano dieron la vuelta a toda Europa y produjeron la natural emoción. Yo sospecho que cuando Chamberlain hizo su imágen literaria del grito y el alud de nieve, pensaba en ese editorial del «Popolo d-Italia». Mussolini se sintió aludido y escribió nuevamente. Esta vez, los dardos iban perfectamente dirigidos al corazón de la Gran Bretaña. «En la lucha de España—decía el genial dictador—Italia no es neutral sino beligerante». Y añadía: «La victoria de las tropas de Franco será también nuestra victoria».

Esta segunda vez, la arenga de Mussolini no produjo solamente emoción, sino un tremendo revuelo de Cancillerías y un notable aumento de tensión en las relaciones internacionales. Coincidía con la actitud alemana a consecuencia del frustrado bombardeo del «Leipzig», y con unas palabras de los periódicos de Berlín encaminadas a denunciar ante la conciencia universal la ayuda que el bolchevismo recibía merced a la política de algunas de las grandes potencias.

Es el caso que durante cerca de dos semanas se ha vivido en un permanente «quién vive» en toda Europa, especialmente en los países occidentales; y sólo después de muy largas y muy misteriosas negociaciones parece que hemos entrado en una etapa algo más tranquila, de la que no hay que esperar que salgan grandes cosas, aunque ya sería mucho que saliera una prórroga de la paz europea.

¡Ojalá sea así, porque nadie, aparte los rojos españoles, desea una guerra de Europa, y menos que nadie los españoles nacionales! Nosotros aspiramos a que, puesto que hemos tenido la enorme desventura de ser víctimas de la tragedia actual, nos dejen resolver dentro de nuestra casa y con arreglo a nuestro pensamiento la cuestión planteada frente a la invasión comunista, y que las potencias europeas no intenten desviar en provecho propio el rumbo de nuestros destinos.

Los rojos, sí: Hace tiempo que se advierte en ellos un fuerte propósito de ligar la paz y tranquilidad del Occidente europeo a los asuntos de España, porque están convencidos, archiconvencidos, de que la guerra española, esta guerra nuestra, limitada a nuestro territorio, terminará fatalmente en un desastre para el marxismo. No hay rojo un poco ilustrado que al razonar sobre las posibilidades de su causa no formule argumentos extranacionales y no ponga sus esperanzas en una conflagración universal.

Ya hace tiempo que expliqué la imposibilidad total de que las soluciones de España pudieran buscarse por los caminos de la mediación extranjera. Hablar de mediación es desconocer profundamente la psicología de nuestro pueblo, hasta un punto tal que los mediadores podrían encontrarse con que, al cabo de cierto tiempo, todos los españoles, desde el primer nacional hasta el último rojo, se unían contra la intervención extraña. Los ingleses se han obstinado en predicar este disparate, y resulta difícil apartarles de su opinión, porque un inglés tarda mucho en abandonar sus pensamientos y aún sus manías. Los franceses, más agudos, insisten menos en la mediación. Por mucho que nos desconozcan, tienen suficientes elementos de juicio para comprender que no está ahí el secreto del porvenir de España.

Todo gira ahora en torno al reconocimiento de la beligerancia en favor del Gobierno del General Franco: reconocimiento que debió haberse producido hace tiempo si no sintieran los rojos que en él llevan jugada y perdida la última de sus bazas. Ese reconocimiento de beligerancia vendrá: se trata de saber en qué condiciones y con qué género de cautelas: dicho de otro modo, Inglaterra desea conocer las garantías que le otorga España, a Cambio del reconocimiento oficial de los dos poderes y de los dos Ejércitos.

Es inútil que todas las potencias reunidas se empeñen en demostrar que un Gobierno en posesión de las tres cuartas partes del territorio nacional, y bajo cuyas leyes y normas vive el setenta por ciento de los españoles, no existe a los fines de ls relaciones exteriores. Tan inútil es, que a diario se encuentran los franceses y los ingleses en la necesidad de designar agentes oficiosos encargados de negociar asuntos de gran importancia con los ministros o delegados del general Franco. Se está viviendo, pues, una linda farsa, de la cual se vienen derivando no pocas de las complicaciones europeas y no pocos de los problemas amenazadores para la paz del continente.

Imaginad que una revolución nacional cubana llegara a dominar las provincias de Pinar del Río, Habana, Matanzas, Santa Clara y una parte de la de Camagüey: y que el enemigo se defendiera apuradamente sobre el resto de la provincia camagüeyana y en las montañas y ciudades de Oriente. Imaginad, además, que la revolución nacional es dueña de la mayor parte del territorio en una forma concluyente, sin lugar posible a rectificación, sin posibilidad de derrota. Continuad imaginando que esa revolución nacional legisla, administra, organiza, gobierna en suma, de manera normal, y que tiene detrás de sí al pueblo en masa. Pensad, finalmente, para terminar, que el Gobierno nacional mantiene de hecho relaciones con todo el mundo, especialmente desde el punto de vista comercial. ¿Comprenderíais que después de eso le negaran el reconocimiento de derecho y que se le supusiera inexistente a los fines jurídicos? ¿En qué mente cabría tal simpleza? Ese es el caso de España.

Grave peligro significa que el alud de nieve pueda desprenderse por un grito. ¿Cómo no se acuerda Inglaterra de que Moscú se pasa todo el día y toda la noche llenando de gritos el mundo entero?

Manuel AZNAR

Julio 6 1937.

M.E.C.D. 2016

SE INICIA HOY UNA IMPORTANTE SERIE ENTRE CARDENALES Y GIANTS

CONNIE MACK CONSIDERA A JOE DIMAGGIO CAPAZ DE BATIR EL RECORD DE BABE RUTH

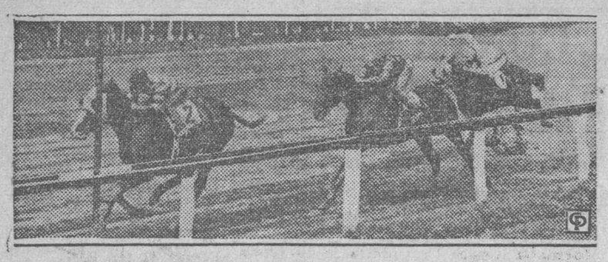

SPORTS DIARIO DE LA MARINA SPORTS

PAGINA CATORCE LA HABANA, MARTES 27 DE JULIO DE 1937 AÑO CV

DESDE EL BULL PEN

(Por PEDRO GALIANA)

Los New York Yankees terminaron con buen record por el Oeste.—Bordagaray sigue perteneciendo en alma a los Dodgers del club Brooklyn.—Se dice que Lefty O Doul ha de sustituir a Grimes en el equipo de Brooklyn

Los New York Yankees marchan camino del Stadium, tras una interesante invasión por el Oeste, que les permitió ganar nueve de los catorce partidos que jugaron... Y todo el mundo dice que el meteórico ascenso del outfielder Tommy Henrich ha sido la nota más destacada del team durante esos games... Bill Terry hablará en estos días con Horace Stoncham sobre su nuevo contrato... Los papeles de Bill no expiran hasta 1939, pero el astuto piloto estima que es de mal tono dejar esas cosas para el último año de labor... Pepper Martin es ahora manager de boxeadores y está loco porque Mike Jacobs le dé un chance a dos judíos de Oklahoma.. Lo que hizo hace días Jonnhy Broaca continúa en el más grande los miesterios... Ahora bien, ustedes no nos negarán que se necesita tener el corazón en el medio del pecho para dejar plantado a un team como el de los Yankees, cuando todo el mundo los considera completamente dentro de la serie mundial... El outfielder Bordagaray, del San Luis Cardenales, no puede negar que perteneció una vez al equipo de los Dodgers... Jugando hace días contra el Boston, conectó un machucón que dejó la pelota en el mismo plate... López fildeó el batazo, pero su tirada a la inicial fué precisa y la pelota le dió a Bordagaray en la misma cabeza... Lejos de caer al suelo sin sentido, como hubiese pasado al 80 por ciento de los jugadores, Bordagaray adquirió más velocidad en la jugada y llegó felizmente a la inicial... Esto dará a ustedes una idea de lo que tiene en la cabeza!!! .

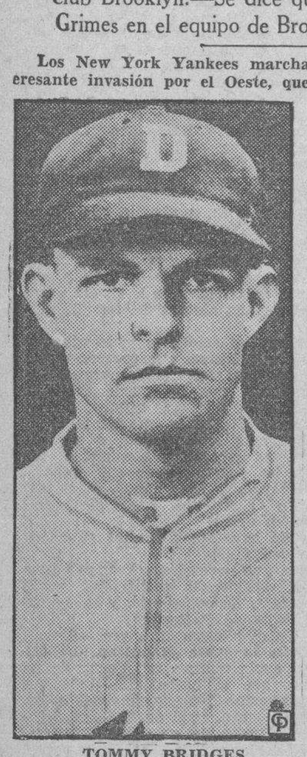

TOMMY BRIDGES

Leo Durocher, infielder de los Cardenales, está bajando alarmantemente de juego... Por eso los Pájaros Rojos están cayendo en la segunda división... El escolar Rowe ha pedido que lo retiren voluntariamente del game por la presente temporada... Y esto marca la segunda estrella de la serie mundial de 1934 que es víctima del esfuerzo realizado en aquella ocasión... La otra es Paul Dean!!!... Los que dicen saber todas las cosas, aseguran que Burleigh Grimes no será retenido como manager de los Dodgers, entregándosele el puesto a Lfty O.Doul, que está triunfando ruidosamente en la Costa... Ausente Lynwodd Rowe en el pitching staff del Detroit, es ahora Tommy Bridges la única figura sobresaliente del conjunto de Cochrane, quien—dicho sea de paso— inició ya a trabajar con sus muchachos, aunque sea ligeramente... Ya se graduó el pitcher Luke Mamlin, como Dodger... El otro día, jugando contra el Chicago, fildeó una plancha con hombres en primera y segunda, y tiró para el shortstop, que se encontraba a cinco metros de la tercera... Si Burleigh Grimes es despedido del equipo de Brooklyn todo lo que habrá sacado será 10.000 pesos en efectivo, una larga serie de suspensiones y la enemistad de todos los managers del circuito... Joe William dijo el otro día que si «Grimes era retenido como director en Flatbush, los altos oficiales de la novena le exigirán que no tenga tantas broncas con los umpires...

Bill Slocum, un buen amigo nuestro, que estuvo en la Habana en los Gigantes, tendrá a su cargo la publicidad de la pelea de Joe Louis con Tommy Farr, y es casi seguro que en el futuro se encargue de todas las propagandas de Mike Jacobs... Los que vimos a Cliff Melton en acción durante el entrenamiento estábamos seguros de su éxito en el Big Show, pero muy pocos consideramos que en estos instante fuese el hombre que sostiene el staff de los newyorkinos... Las estadísticas demuestran que si no fuese por Melton, el club estaría ahora en segunda división... Los Giants, incidentalmente, se han hecho de un starter de puntería en el novel Harry Gumbert...

Un fanático del baseball nos ha enviado ayer la siguiente nota:

«Roberto Estalella no tendrá calibre para los Senadores del Washington, pero en el Charlotte de la Piedemont League es un general. Figura como primer bateador del circuito con un average de 212 en 177 veces al bat, habiendo conectado, además, veintitrés home runs en la temporada.

¿Que los pitchers son malos?... Hombre, no tanto. Allí luce bien Gilberto Torres, que ha ganado cuatro juegos y perdido dos—667 de promedio—con un total de 56 inning pitchcados.—UN FANATICO».

FEDERICO vs. MANJARRES, Y GAYARRE vs. EPIFANIO, EN EL MEJOR MATCH DE H-MADRID

Un gran partido en el turno intermedio.—Match de estrellas.—En el turno de fin de fiesta se combatirá fieramente.—Buen encuentro en el turno inicial. Detalles

Manjarrés que está jugando mucho tiene hoy la distinción de figurar en el partido intermedio de la noche en el Habana-Madrid. Resguardado y defendido por Gayarre, as de los cuadros graves, el joven delantero podrá dedicarse sin preocupaciones a cuidar sólo los suyos en la seguridad que el tenor se encargará del resto.

Frente a esa buena pareja discutirán el triunfo Federico y Epifanio. La cosa es de potencia a potencia, porque Federico es uno de los delanteros que más ha progresado en las últimas semanas y todo el mundo sabe cómo juega el Maestro en los últimos sectores de la cancha.

Para el turno final de la noche se han escogido dos parejas de fuerte toque y todo hace indicar que el partido resultará violento en alto grado. Montes menor y Pascau se distinguen por su ofensiva llena de poder, por sus saques rápidos que hacen con frecuencia pifiar a los zagueros contrarios y en cuanto a los defensores de los cuadros graves tanto Rementería como Uria saben disparar con bala rasa.

De modo que en los turnos intermedio y final habrá combate de alta consideración y como si ello fuera poco, en el match inicial librarán bonita lucha Girón e Izaguirre vestidos de blanco frente a Vales y Ricardo, con lo cual se ofrece un programa perfecto.

Programa de la función de esta noche que comenzará a las ocho y treinta

Primer partido a 25 tantos: Girón e Izaguirre, blancos, contra Vales y Ricardo, azules. A sacar ambos del cuadro catorce y medio.

Primera quiniela a 6 tantos: Izaguirre, Vales, Ricardo, Manjárrés, Federico y Oscar.

Segundo partido a 30 tantos: Manjarrés y Gayarre, blancos, contra Federico y Epifanio, azules. A sacar ambos del catorce y medio.

Segunda quiniela a 6 tantos. Gayarre, Epifanio, Montes menor, Cubota, Pascau y Uria.

Tercer partido a 30 tantos. Montes menor y Rementería, blancos, contra Pascau y Uría, azules. A sacar ambos del catorce y medio.

VENCE MEXICO A VENEZUELA EN BASKET EN COLOMBIA

CALI, Colombia, julio 26. (AP.)—En el partido de basket ball celebrado ayer, domingo, entre los mexicanos y venezolanos, el equipo mexicano alcanzó una facilísima victoria de 51 por 27, habiendo presenciado el encuentro muy poco público debido a la muerte del equipier cubano, Alonso.

JUEGO DE EXHIBICION

En Wilkes-Barre, Pennsylvania:

	C.	H.	E.
Cleveland . . . 002 010 002	5	14	1
W.-Barre, N-P . 000 000 000	0	7	2

Baterías: Brown, Uhle, Feller y Becker; Day y Blaemire.

LOS MARINOS VICTORIOSOS

He aquí a la tripulación ganadora en Varadero. La forman el Gallego García, Juanito Laffont, Fernández Vallín y el popular Pichinga Prieto, que strokeó la canoa y que tiene el record de haber strokeado tres shells triunfadores de Varadero en años consecutivos. El timonel es Quintana. Los marinos hicieron una brillantísima demostración y gustaron a todos.

CON REMEROS DE SEIS PIES DE ESTATURA SE IMPUSO EL CREW DE LA MARINA EN VARADERO

El viejo trofeo Cuba ha caído en manos de los Marinos por primera vez en la historia de las justas de Varadero. Los propios remeros del Vedado y del Yacht, admiten la superioridad de sus rivales. Algunos comentarios de las justas.

(Por RUBEN OTERO)

El viejo trofeo Cuba, que señala la discusión de las Regatas Nacionales de Varadero, se guarda desde el domingo en las vitrinas del Club Naval.

Es la primera vez, en diez y nueve años, que se están celebrando las justas cardenenses, que la hermosa copa va a manos de los marinos.

Próximamente, el Club Naval de Mariano ofrecerá una magnífica fiesta en honor de los remeros que dieron la victoria a la enseña de nuestra armada.

Si el año que viene aún continúa el cuatro que venció el domingo, va a ser necesario buscar material de calibre para poder hacerle frente a los muchachos que ha dirigido con tanto éxito el comandante Julio Argüelles.

Prieto, Vallín, Laffont y García, componen una tripulación estupenda para mantenerse durante unas temporadas en la cumbre de la eficiencia.

El Vedado Tennis Club requiere un shell nuevo, pues con la actual canoa resulta un handicap en contra, bastante notable.

Los Ases del Músculo necesitan mejor material con el fin de recuperar el famoso nombre de guerra con que ellos se impusieron en el rowing.

No es posible ganar con tripulaciones que estén por debajo de los seis pies de estatura como promedio.

Por mucho que se pula el estilo y mucha fortaleza por parte de los remeros es inútil igualarse a crews integrados por gente alta, fuerte y que sabe más o menos remar.

Varadero pudo mantenerse dos años campeón precisamente por contar con una tripulación que reunía todos los poquitos necesarios para ganar, no obstante que todavía hay quien dude del poder que tuvo el bote facturado por Luis Estévez.

Cuando el Habana Yacht Club contaba con Cuco Morales, Carlos Falla, Emilio Rodríguez, Pepe Almagro, los hermanos Fernández Crain, el español Caro, los Gato etcétera, era el terror de los contrarios.

Desde que en el squad hubo escasez de material de primera clase el club ha venido fracasando en remos.

Por eso nosotros creimos que al bote de la Marina únicamente con un remero inútil a bordo se le podía ganar.

En los años 35 y 36 dimos como favoritos a Varadero, y estos expertos que tenemos por aquí, siempre más apasionados que expertos, se reían de nuestras selecciones antes de las regatas.

Es posible que persistan en sus trece tras el triunfo del crew de la Marina.

A base de buscarles muchos defectos y poco chance se barajan las selecciones, con las consecuencias inherentes después.

Digan lo que digan el cuatro de la Marina venció ancho el domingo, sin problemas y sin tener que realizar un esfuerzo máximo al final ya que no tuvo peligro cuando Prieto levantó la boga.

Tuvimos la satisfacción de oír a ex remeros del Tennis y del Yacht comentar sobre la superioridad del crew naval, muy convencidos de que en «cuatro» ellos no tienen por el momento enemigos.

El problema que tuvo que confrontar Julito Argüelles cuando unió a cuatro hombres que eran estrellas en sus antiguos clubs, fué realmente arduo.

Prieto y Laffont traían la boga varaderista. Vallín la impecable técnica de Spuhn y el Gallego García, el Leader Stroke enseñado por el doctor Aixalá.

Resolviendo la cuestión de adaptarse poco a poco los cuatro hombres a un estilo standard quedaba listo el asunto.

Y si bien ellos no pudieron lograr la perfección, por lo menos remaron con su suficiente «swing» para triunfar.

El Yacht ofreció un nueva demostración del coraje que anima ahora a los muchachos, gracias a Oyarzun y a Maruri, que mantuvieron en el bote el espíritu de batalla.

Cienfuegos es otro crew que muchos expertos echan a un lado sencillamente por analizar las cosas.

Los sureños ganaron en Revienta Cordeles por tener cuatro hombres muy crudos, con un entrenamiento largo y sin embargo contadas personas creyeron en su triunfo.

En Varadero no le dimos chance de ganar en nuestras apreciaciones porque teníamos nuestras dudas respecto a las condiciones de Niñito Mazarredo, que es un remero de corazón; pero con un peso algo exagerado en relación con la estatura.

Padilla junior por el contrario, estaba por debajo del peso normal y nos parece que tampoco en Varadero hubiera podido mejorar las oportunidades.

Comparándolo con Vallín es lógico pensar que tiene que pasar el tiempo para igualar al número tres de la Marina.

El Náutico nada podía hacer en las condiciones que se preparó el señor. Nuestras simpatías hacia los varaderistas se estrellaron contra la realidad y ustedes habrán podido comprobar lo dicho unos diez días antes.

De manera que seamos justos y pongamos a la tripulación de Julito Argüelles en el sitio que les pertenece, hablando deportivamente.

Lo demás poco importa. En remos, valga la perogrullada, hay que ganar, teniendo cuerpo ad hoc, buena canoa y training en forma.

Haciendo uso del sentido común, el comentarista ha podido salir airoso en sus selecciones hasta ahora. En cada competencia hemos hecho comparaciones solamente para luego lanzar opiniones.

La última palabra

Nos queda, terminadas las regatas, que cumplir con quienes fueron tan gentiles para la representación del DIARIO en las Regatas Nacionales.

En primer término damos las gracias al señor José F. Iturrioz, Presidente del Náutico, a don Luis del Valle, siempre cariñoso, al joven secretario doctor Raúl Jones, a nuestro antiguo amigo Raúl Busto, el control del club en la parte administrativa, y a todos los empleados de la sociedad, buenos amigos en todas las épocas del año que acudimos a la famosa Playa Azul.

Paquito González Bacallao volvió a demostrarnos su fraternidad y el dinamismo con que emprende sus asuntos periodísticos.

Junto con el señor Caparrós, acaban de editar un número especial de la revista «Cárdenas Social», que llegada al límite de lo que debe ser una publicación de esa índole: impresión pulcra y amenidad en su material.

No olvidemos tampoco al comandante Miguel A. Pérez y señora, Jefe el primero del Distrito Naval Sur, quienes nos invitaron a un cordial ágape en el yacht «Amalia», donde menos el comandante Pablo Villegas, el doctor Martínez Curbelo y el comentarista, todos los demás eran figuras de relieve en la Perla del Sur.

Allí almorzamos en compañía de Juan J. Hidalgo y señora, Rodolfo Hernández, padre; Rodolfo Hernández Jr. y señora, y Luis Uriarte y señora.

La prensa fué atendida con verdadera sinceridad y así todos nos fuimos de Varadero, gratamente impresionados.

GALLOS Y GALLEROS

—Margarito Simón.
—Ganó Matanzas.
—Dos corredores.

Estuve breves momentos, el domingo último en la valla «Habana» y los galleros todos me hicieron objeto de tan cariñosa acogida, que me repetí in mente aquellos versos de Núñez de Arce:

«Oh humanidad tan pronta al sacrificio,
podrá mancharte el vicio
y ofuscarte el error, pero, eres buena.»

Hace cinco o seis años, acaso siete, ayudé con verdadero entusiasmo al desenvolvimiento del sport gallístico, contribuí con mi modesto esfuerzo a que se intensificara la afición entre la gente bien y los humildes galleros no han olvidado esto, demostrándolo anteayer cumplidamente.

Hipólito, César, Leocadio, Ricardo, El Carbonero..., ¿a qué citar nombres que podrían hacerme caer en lamentables omisiones...?

Todos... todos me recibieron en la **Vallona**, con los brazos abiertos y cariñosísimas demostraciones de simpatía que, en realidad, me conmovieron. A todos mi afecto, y mis gracias **más sentidas.**

Charlé extensamente con Margarito Simón, a quien no veía desde que su hermano Víctor, Alcalde vitalicio de Jaruco y Patriarca de Bainoa, se nos fué para siempre. Margarito a la muerte de su popularísimo hermano optó por pelear sus gallos allá «en su feudo». Ahora, últimamente, ha hecho algunas incursiones a la Habana y por cierto que como siempre antes, con singular éxito.

La gallina prieta que ayer opuso al indio magnífico de César, y que ganó cuando el dinero estaba en su contra de veinte a uno, no sólo demostró coraje extraordinario sino que también una ley que me hizo recordar aquellos **tostados** que solía echar Víctor en esa misma valla, siete años atrás.

De que Víctor Simón y su hermano el citado Margarito tenían muy buenas crías no cabe la menor duda. Y, eran, además, gallos muy dichosos. Recuerdo que por dos ocasiones llevaron cinco ejemplares a la Encerrona de Panchito Camps y en ambas lograron otras tantas victorias. No se ha borrado de mi imaginación aquella gallina despolonada de Margarita, que triunfó tres o cuatro veces allí haciendo peleas sensacionalísimas.

La primera crónica de asuntos gallísticos que yo escribiera me la inspiró precisamente uno de los «indicitos tostados» de los hermanos Simón, que yo ví pelear en la valla «Habana» contra un Jerezano famosísimo por el cual salió el logro de a **catorce** y al cual el **jaruqueño** se merendó sin dejarle tiempo siquiera para defenderse.

Serafín Orduña, el gallero modesto que tanto estima la afición por su hombría de bien, peleó un ejemplar muy bien preparado contra el gallo de Matanzas que perdió en días pasados al caérsele ambas espuelas, por lo que su dueño se apresuró a levantarlo. El perdedor de entonces salió ayer victorioso tras dura prueba.

Los excursionistas de la Atenas cubana vencieron también en una pelea de muchas y muy fuertes apuestas contra Ricardo, el Rey del Marco. En realidad, el indio vencedor, es un gallo como para pelearlo en Abril.

Dichos visitantes, que, dicho sea de paso, tuvieron un gran día, volvieron a triunfar ganándole una batalla muy movida a Benito Vega. El matancero corría a un tren fantástico y Benito que conocía perfectamente las condiciones excepcionales del suyo como corredor creyó que su rival se cansaría, pero ocurrió precisamente todo lo contrario, es decir, que fué el de **Beni** el que se rindió como consecuencia del enorme esfuerzo **pedestre.**

Bonifacio, el popular gallero de «La Güira», peleó un indio prieto con **par** de espuelas negras naturales, que valen mil pesos. Si no me equivoco fué el ejemplar de los lidiados ayer, que más gustó a la **Valla.** Un criollo que mata cuando pica. De mucho movimiento y muy heridor, despachó con mucho arte a un pinto bueno de Julito el de Güines.

«Un tal Roqueta».

CONNIE MACK CREE QUE JOE DIMAGGIO ES EL MEJOR PLAYER

Estima que Guiseppe es el indicado para romper pronto el record de homers de Ruth

DETROIT, julio 26. (AP).—«Joe Di Maggio, de los Yankees, es el jugador más destacado del año y tiene un chance brillantísimo de atraer no sólo tantos parroquianos como Babe Ruth, sino de superar también el record de jonrones del Bambino».

Este interesantísimo juicio sobre el sensacional slugger de los newyorkinos se conoció ayer domingo en el club-house de los Atléticos de Filadelfia, donde el venerable Connie Mack, manager de los A-s, discutía las posibilidades del audaz outfielder de los Yankees y lo consideraba el jugador de mayor colorido que ha visto la Liga Americana, desde que se retiró Babe Ruth.

«Di Maggio ha comenzado a meter el público en el terreno» —continuó diciendo Mack. «Y ha animado un nuevo tipo de aficionado. El fanático italiano, que hasta ahora no se ocupó para nada de la pelota del Big Show».

Sé que se le está pidiendo demasiado al pretender que rompa el record de home runs de Ruth, de sesenta. Esperar eso de un hiter derecho es casi inaudito. Pero, yo creo sinceramente que Joe es el hombre indicado para hacerlo, y si no lo logra este año, todos debemos esperarlo para 1938».

«En mi opinión, los Yankees deben cotizarse ya 100 a 1 para ganar el pennant de la Liga Americana»—sigue diciendo Mack. No creo que haya un solo club en el circuito capaz de detenerles como se encuentran jugando actualmente».

DECIDIRAN HOY LA JUSTA INFANTIL DEL "TENNIS-GOLIATH"

Salvador Vicente y Alfredo Alberu se verán frente a frente en el match final

Hoy a las cuatro de la tarde, se terminará el campeonato infantil de tennis en opción a la «Copa Tennis Goliath» y título de campeón de Cuba, entre menores de 15 años. Este final del campeonato como los juegos anteriores se celebrará en los courts del Miramar Yacht Club, cedidos por la prestigiosa sociedad gentilmente.

Salvador Vicente y Alfredito Alberú, serán los contendientes que se enfrentarán por la posesión del codiciado trofeo «Tennis Goliath». Las posibilidades de triunfo están muy parejas y la lucha promete ser reñida e interesante por lo que se espera que los fanáticos que asistan a los courts del Miramar Yacht Club, para presenciar el magno evento de pipiolos del rackett.

La lluvia con su impertinencia acostumbrada no permitió la celebración de este partido el sábado, según eran los planes del comité organizador, y esperan que no se vuelva suspender pues se ha consultado al Observatorio y además se han encendido velas a Júpiter Pluvioso.

San Pedro profesor de Tennis y figura destacada en el deporte Nacional asistirá con propósito de ayudar al ganador de la contienda ha abrirse paso en el futuro pues estima que esa es su misión y considera un deber poner su granito de arena desinteresadamente en beneficio del tennis patrio... Este campeonato infantil ha tenido la virtud de ablandar los más recios corazones.

EN LAS GRANDES LIGAS

ESTADO DE LOS CLUBS
LIGA NACIONAL

	G.	P.	Ave.
CHICAGO	54	31	.635
New York	53	34	.609
Pittsburgh	44	40	.524
San Luis	44	41	.518
Boston	43	44	.494
Brooklyn	35	48	.422
Cincinnati	34	49	.410
Filadelfia	34	54	.386
Totales:	341	341	

LIGA AMERICANA

	G.	P.	Ave.
NEW YORK	56	27	.675
Chicago	53	34	.609
Detroit	50	33	.602
Boston	45	36	.556
Cleveland	41	40	.506
Washington	35	46	.432
San Luis	27	57	.321
Filadelfia	24	58	.293
Totales:	331	331	

JUEGOS SEÑALADOS PARA HOY
LIGA NACIONAL

Boston en Cincinnati.
Brooklyn en Chicago.
New York en San Luis.
Filadelfia en Pittsburgh.

LIGA AMERICANA

San Luis en Boston.
Detroit en New York.
Chicago en Washington.
Cleveland en Filadelfia.

CAMISAS
VITI
CONOZCALAS

¿Podrá la ciencia librarnos de la vejez prematura?

«La vida del hombre puede compararse a la ascensión a una montaña: De las oscuras llanuras el camino conduce hacia las alturas, hacia la luz, el aire y el sol, hasta que alcanzada la cúspide, comienza el descenso que vuelve a arrastrarle sin cesar hacia abajo, hacia las sombras impenetrables de la muerte. En esa marcha ascensional, las enfermedades y los accidentes de la vida pueden compararse con la caída en los barrancos, que impiden al caminante llegar a la cima.

Pero hoy en día el que asciende una montaña dispone de funiculares y senderos; para el camino de la vida debe hallar el hombre amparo en la medicina. Esta tiene una doble misión, la de curar las enfermedades (prestar auxilio al caído y facilitarle así la prosecución de su camino) ampararle después en los peligros que le acechan (protegerle en su camino, o sea prevenir enfermedades).

Otro problema en cuya solución trabaja desde tiempos remotos la investigación médica, es el de retrasar lo más posible el descenso con la edad (la conservación de la juventud, que pasa tan pronto y parece huir irremisiblemente). Sólo recientemente se han descubierto medios que hacen posible el alcance de esta aspiración: **Virilvitam** es el mejor de estos medios. Este moderno producto en comprimidos de hormona y vitaminas minerales, preparado por el Dr. Richard Weiss, además de restablecer la **Capacidad sexual** actúa como el mejor y más poderoso reconstituyente y tónico, extendiendo su acción a todos el organismo, que se hace más sano, más fuerte y más joven.

De igual modo actúa el preparado «HORGENI», en la mujer. Se entiende que en la composición de **«Virilvitam»** destinado a hombres el componente fundamental lo constituye el producto de la glándula sexual masculina, mientras que en **«Horgeni»** para mujeres, lo es la secreción de los ovarios.

Es de esperar que estos felices preparados hallen uso extenso en todas las capas sociales y contribuyan a mejorar el estado general sanitario de la sociedad».

* * *

Lo que precede, ha sido extractado de un folleto editado por los Laboratorios del Dr. Richard Weiss, de Berlín, Alemania, en el cual se exponen en lenguaje comprensible científicas teorías en relación con las glándulas de secreción y su influencia sobre el organismo. Este folleto, honesto, ameno e interesante así para hombres y mujeres jóvenes o de avanzada edad, está a la disposición de quienes deseen adquirir mayores nociones acerca del funcionamiento de las glándulas de secreción y su importancia para el retardación de la vejez y prolongación del período activo de la vida. Solicítelo Ud. sin compromiso, sin obligación ni molestia ulterior. Se envía gratis, por correo, en sobre cerrado y sin membrete. Pídalo a los Representantes del Dr. Weiss, Apartado 117, Habana.

«VIRILVITAM» para hombres y «HORGENI» para señoras, se encuentran en Droguerías y principales Farmacias del mundo.

ANHN.

JUAN DECALL Y AGAPITO MAYOR SON LOS MEJORES HURLERS DE LOS AMATEURS

Decal es el rey de los pitchers derechos, y Mayor el as de los zurdos. Ambos están registrando la mejor campaña de sus carreras. Y son los que sostienen a sus equipos en el top. Ulrich mejora sus anteriores demostraciones.

(Por Dominó)

Hace semanas, hablando de los pitchers que trabajan este año en la Liga Nacional de Amateurs, dijimos que Juan Decal, de los Marqueses del Vedado Tennis y Agapito Mayor, de los Blanqui-negros del Fortuna, eran los mejores del amateurismo actual, y , los hechos nos vienen dando la razón. Decal y Mayor se han ido consagrando poco a poco y hoy en día no tienen discusión alguna como estrellas del box.

Usted puede decirlo por ahí sin temor a equivocarse. Juanito Decal es el mejor pitcher derecho de los aficionados, y Mayor, el mejor zurdo del base ball amateur. No hay duda sobre eso. Ambos han trabajado lo suficiente para lucir en esa forma, y los dos merecen los más altos honores del ambiente actual.

Sus últimas demostraciones

Si alguna duda hubiese sobre ésto, basta mostrar las performances ofrecidas por los dos muchachos en los desafíos celebrados el domingo último para convencer a todos.

Colocados en el spot, debido a la posición de sus equipos, y necesitados de ofrecer una eficiente demostración desde el box para evitar una pósible derrota, tanto Decal, como Agapito superaron todas sus demostraciones anteriores y ganaron brillantemente, blanqueando a la oposición.

Por rara coincidencia, ambos permitieron el mismo número de hits, contribuyeron al éxito con batazos oportunos, sólo dejaron que un rival les pisase la tercera, y se apoderaron de la decisión con idéntico score.

Una gran batalla

Esto da una idea de como pitchearon los dos muchachos. Y nos facilita «pertrecho para disparar» en intensos comentarios cuando llegue el momento que ambos tengan que enfrentarse. El juego Vedado vs. Fortuna está señalado para el 29 de agosto. Pero, antes de eso las dos novenas tendrán que rechazar fuerte oposición si desean sostener el empuje que han lagrado.

El Fortuna tiene un juego mañana con el Atlético de Cuba el próximo domingo. Después jugará contra la Universidad y el club Naval, descansando para el domingo antes de medir con los azules. El Vedado, por su parte, tiene el domingo ocho un encuentro bastante difícil con el ADC, y después actuará con el Regla, antes de enfrentarse con los Blanqui-negros.

Es difícil que los dos nines mantengan su invicto a través de estos desafíos, pero, lo que sea dependerá extraordinariamente del pitching de Decal y Mayor que son los ases del campeonato actual.

Sigue la racha de Ulrich.

Otro pitcher que continúa destacándose es el novato Ulrich, de los Tigres del Atlético. El hallazgo de León Rojas parecía cualquier cosa hace tres semanas. Prácticamente estaba perdido en el interior del dogout del club, sin esperanza alguna de entrar en juego, pero, después de haber sostenido un brillante duelo con Juanillo Mendizábal, que duró doce innings hizo el grado como lanzador y nunca más ha vuelto a ceder terreno.

Pitcheando contra la Universidad estuvo Ulrich a gran altura el domingo. Sus bolas dominaron por completo a las huestes estudiantiles y probaron su efectividad como lanzador. Al final, el score marcó una anotación de siete por dos a favor de los Tigres, y los anotadores oficiales podrán decirle hoy que sólo una de esas dos carreras fué limpia.

Ulrich está llamado a ir lejos en base ball amateur, y nada tiene de particular que alcance un puesto en el pitching staff del team Olímpico que irá a Panamá.

Notas sueltas para todos

A Decal no le dejaban tirar curva en las prácticas, pero el domingo s edesquitó pitcheándoselas a los players hershianos... Y, como le hizo sufrir!!!.. Muchos no quieren considerar a Ciro Ullivarri como hitter, pero, el pequeño infielder se mantiene bien y está ayudando a los Marqueses con sus batazos... Wilfredo Fernández, short stop del VTC, está imponiendo un record en la temporada... No ha dejado de dar hit en ningún game... Muchos dicen ahora que Alfredo Consuegra es la cabeza motora que está colocando al Vedado en la ruta hacia pennantville... Los players del ADC tenían una segurida extraordinaria de que le iban a ganar al Fortuna, sin embargo, Agapito Mayor no empleó mucho tiempo en desengañarles... Tal como está pitcheando Agapito actualmente, resulta muy difícil anotarle... Lalo sigue en su slump, pero su fielding ha mejorado un noventa por ciento... Cabrera, el catcher del Cubaneleco se peleó el domingo con todo el mundo, menos con su sombra... Cuando Juan Torres ocupó el box le pidió una bola alta para sorprender a un hombre fuera de tercera, y sólo porque Torres lanzó la wild, comenzó a pitchearle desde el plate, cada vez que le devolvía la pelota.. El hermano de ex-pitcher Hernández tiene condiciones excepcionales para el base ball.. Es grande, tiene buena manos y le da fuerte a la pelota, pero, algunas veces insiste mucha en coger todas las pelotas con una sola mano y eso lo echa a perder... Los Caribes son los jugadores más inconsistentes del campeonato... Una semana lucen como millón de pesos, y en otras no parecen buenos ni para trabajar en un circuito de la liga Popular...

Felipe Ballesté ha vuelto a mostrar su «batting eye» y en cada ensaye se muestra oportunísimo al batear... Todos los pitchers saben bien el domingo, lo cual significa que han sostenido sus posiciones en los averages... Rodríguez, número 10 del Yara, sigue bateando bien, pero, al campo está como los demás compañeros del equipo... Sostiene un promedio de dos errores por juego.....

SALAZAR SALE HOY CON CUCO CORREA HACIA NUEVA YORK

Lázaro Salazar, joven outfielder cubano, que alcanzó el estrellato hace tres campañas, cuando figuró en el jardín central del club Almendares, en el campeonato organizado por Mike González, llegó ayer por la mañana a esta ciudad, procedente de Santo Domingo, animado, convencido de que está en su mejor forma actualmente, y esta tarde embarcará hacia Miami, por avión, para seguir enseguida rumbo a New York, donde se unirá a la novena de los Habana Stars

Lázaro, que bateó más de .300 en Santo Domingo, tras de participar en el campeonato más fuerte que recuerda, luce admirablemente y marcha hacia New York en busca de nuevos triunfos. Este año jugará del equipo de los Havana Stars, que dirigidos por Chiquitico Jiménez han de participar en una serie de encuentros que se ofrecerán tres veces por semana en los terrenos de Dyckman Oval.

Junto con Salazar embarcará el infielder Cuco Correa, que se unirá también a la novena criolla.

Otros salieron el domingo

Otros players del team cubano de Chiquitico Jiménez, salieron el domingo por la tarde, por la P. and O En el grupo figuraban el pitcher Manolo Fortes y los utilities Helio Mirabal y Ramón Rojas..

También embarcó Chiquitico Jiménez, que funge de director de la novena.

Procedentes de Santo Domingo llegaron ayer: Salazar, Correa, Martín Dihigo, Antonio Castaños, José Vargas, conociéndose aquí la noticia que Silvio García se había ido para Venezuela.

Por la mañana salieron para México, el outfielder Santo Amaro y Manuel Rodríguez.

M.E.C.D. 2016

GANARON LOS TENNISTAS AMERICANOS LOS DOBLES DE LA COPA DAVIS

SUSPENDIDOS TODOS LOS EVENTOS DE CALI, POR LA MUERTE DEL EQUIPIER SERGIO ALONSO

Eczema
PIEL IRRITADA
Alivio inmediato con Absorbine Jr. —el remedio de confianza

Los ardores e irritaciones de la piel, los barros, rasguños y picaduras de insectos se alivian rapidamente con Absorbine Jr. Es el calmante saludable y antiséptico de confianza. Destruye los gérmenes venenosos.
Absorbine Jr. es la protección más segura contra infecciones.
ABSORBINE JR.
Por muchos años el alivio de Contusiones, Dolores musculares, Quemaduras, Heridas, Dislocaciones y Lastimaduras.

GANARON LOS AMERICANOS EL MATCH DE DOBLES DE LA COPA DAVIS, AYER

WIMBLEDON, Inglaterra, julio 26 (AP).—Jugando admirablemente en los momentos precisos, cuando sus rivales se animaron y amenazaron llevarse la decisión, Donald Budge y Gene Mako, que formaron la combinación americana de dobles de la Copa Davis, derrotaron en la tarde de hoy a la pareja inglesa de C. R. Tuckey y F. H. D. Wilde, con scores de 6-3, 7-5, 7-9, 12-10.

Este triunfo da a los Estados Unidos una delantera de dos puntos por uno en la serie y coloca a la representación al borde del triunfo. Mañana, martes se efectuarán los dos singles restantes, y bastará que los americanos ganen uno de ellos para que capturen el trofeo definitivamente. Inglaterra necesitará ganar los dos singles para retener la copa.

Debido al mal tiempo que hizo y al hecho de que los atletas americanos son favoritones para ganar fácil, el público casi brilló por su ausencia.

LOS PITCHERS

NEW YORK, julio 26. (AP.)—Los probables pitchers para los juegos de hoy, martes, en las Mayores, son los siguientes:

Liga Nacional

Brooklyn en Chicago: Jeffcoat vs. Tex Carleton.
New York en San Luis: Carl Hubbell vs. Si Johnson.
Filadelfia en Pittsburgh: Walters o Passeau vs. Red Lucas.
Boston en Cincinnati: Danny Mac Fayden vs. Lee Grissom.

Liga Americana

Detroit en New York: Jake Wade vs. Red Ruffing o Wicker.
Chicago en Washington: Bill Dietrich o Sugar Cain vs. Weaver.
Cleveland en Filadelfia: Mel Harder vs. George Caster.
San Luis en Boston: Walkup o Hildebrand vs. Marcum.

JABEANDO

—Una paliza al Pinareño.
—Pintado ganó en Camagüey.
—Las peleas del sábado.

Chocolate Pinareño, el recio pegador de brazo equivocado recibió una solemne «paliza», en su última pelea celebrada en la ciudad prócer, fué autor directo de la tercera derrota del ahijado del teniente Queiján, Young ...ral; excelente prospecto de la división ligera que, probó sus magníficas condiciones en presencia de Don ...s Pargas, este sonriente estrechó en sus brazos al nuevo ídolo, prometiendo su pronto repriss en la capital.

Digo repriss, porque este joven boxeador en su debut en la capital, fué derrotado por el mismo individuo que ahora le abre las puertas del pugilismo de altura....

Kid Pintado, el extraño peleador que tanto gusta a los fanáticos, por su raro estilo, se consagró en Camagüey. Ofreció una emotiva pelea, venciendo a su antagonista Juancito Alvarez.

Pintado es un ídolo en Camagüey di... Parga, posiblemente su próxima pelea será un bout estelar, lo piden los camagüeyanos.

Neno Trejo,, el peso gallo que en dos ocasiones se ha enfrentado a Mariano ...illa, hará su debut en la Habana próximamente frente a un fuerte adversario. Trejo viene precedido de una gran fama, fuerte pegador, valiente y agresivo Neno Trejo se dispone a ganarse la simpatía de los fanáticos capitalinos.

Sabemos que por las provincias existen muchas caras nuevas de púgiles que gustarían en la Habana, por su agresividad y valor, vamos a tratar de ponernos en contacto con un excelente entrenador que se hará cargo de presentarlo en la capital... Avisaremos cuando logremos lo que deseamos.

Angel Sánchez, regresó de Jamaica; viene con deseos de pelear por la faja de la división pesada... ¿Quien dará el bout?

Sigue el boxeo escaso de figuras atractivas, de verdaderos ídolos o imanes de taquillas, cuando surge alguno lo aniquilan con las muchas peleas continuas... Así murió la gallina de los huevos de oro.

Chino Mondonguito nos asegura que Kid Rapidez, ha de ganar su pelea del próximo sábado, para después combatir con Antonio Avia. Este bout sería un excelente encuentro pero, aceptaría el managers de este bout....

Los fanáticos que deseaban ver nuevamente en acción a los mexicanos Guerreros Flores y Ventura Arana, fallaron en sus cálculos. La lluvia impidió que se celebrara el programa combinado para el sábado pasado, aunque se desarrollará íntegro el sábado próximo, día primero de agosto.

En realidad, para los cuatro boxeadores ha sido una bendición el aplazamiento del programa. Para los mexicanos, porque tendrán una semana más de aclimatación y para los criollos, casi podemos decir lo mismo. ...o de Cárdenas y Kid Rapidez necesitan un poco de ring y esta semana se lo dará.

Las dos peleas grandes, al igual que los tres preliminares, se mantiene intacto. Dos star bout, un bout a ... rounds, y otros dos a cuatro rounds. Y los precios, los anunciados desde el primer momento, sesenta centavos la grada, un peso la preferencia y peso y medio el ring.

TOPICOS FUTBOLISTICOS

Por PETER

—La muerte de Sergio Alonso.
—Se declaró un día de duelo
—Resultó el «Caso Barquín».

La noticia de la muerte de Sergio Alonso, en Cali, Colombia, publicada por los periódicos mañaneros, cayó en nuestra ciudad, como es natural como una bomba. Sergio era uno de los mejores jugadores que tenía el equipo Campeón del Deportivo Centro Gallego.

A Sergio Alonso le aconteció exactamente igual que a David Arellano, capitán del Colo-Colo, de Chile, que después de obtener los más grandes triunfos en su patio, salió de excursión, y murió en España, en un accidente parecido al de Sergio, en el año de 1928.

Sergio murió el sábado a las dos de la tarde en la Clínica Garcés, en donde los doctores Ordóñez, de Colombia, y Octavio Machado, miembro de la Delegación Cubana, le hicieron una operación que no dió los resultados anhelados. La autopsia que se le hizo al cadáver de Sergio Alonso, demostró q. su abdomen fué roto, como consecuencia de la patada recibida de De la Torre, jugador mexicano, en el juego de futbol celebrado el viernes y que ganó Cuba, con anotación de 3 por 0.

Sus funerales se verificaron en la mañana del domingo, asistiendo todas las delegaciones participantes en el torneo de portivo de Cali. Y el día de ayer fué declarado de duelo, suspendiéndose todos los eventos que habían señalados.

El general Arévalo, presidente de la Delegación Mexicana, uno de los primeros en deplorar el sensible accidente, cablegrafió a su gobierno, preguntando si podía ser que todo lo recaudado en los espectáculos deportivos de México, el domingo, se dedicara a ayudar a los familiares del jugador desaparecido.

El Alcalde de la Habana, doctor Antonio Beruff Mendieta, tan pronto como se enteró de la noticia, se puso en comunicación con el compañero Ernesto Azúa, que se encuentra en Cali, acompañando a la Delegación Cubana, y le dijo que el Ayuntamiento había donado la cantidad de tres mil pesos, para que se embalsamara el cadáver de Sergio Alonso, y fuera traído a la Habana, para su enterramiento. El compañero Azúa, contestó que el sepelio se había realizado el domingo por la mañana, y que había constituído una verdadera manifestación de duelo popular, habiendo concurrido al mismo unas setenta mil almas.

No obstante lo dicho por el compañero Azúa, las autoridades sanitarias de Cali, Colombia, estiman que hay posibilidades de desenterrar el cadáver de Sergio Alonso, para ser conducido a la Habana.

Fausto de la Torre, el jugador mexicano, autor de la patada a Sergio fué interviuvado por las autoridades, declaró que lamentaba profundamente el accidente, pero que lo consideraba un caso fortuito, muy natural del juego de balompié.

La creencia general es de que los cubanos, no participarán en ningún otro evento, pues como es natural, todos los atletas están consternados.

Enviamos nuestro más sentido pésame a sus familiares, muy en particularmente a la inconsolable viuda, sus hijos y a su hermano Juan, que dió su sangre para una transfusión, en su afán de salvar la vida de Sergio.

En la noche del domingo se celebró el juego de futbol entre los teams panameños y ecuatorianos. El Ecuador batió a Panamá con score de 4x0.

Suárez, jugador del Ecuador fué el anotador del primer goal al terminarse casi la primera parte. Durante el segundo tiempo, Torres, de un espectacular shoot, anotó el segundo. Suárez fué el anotador del tercer goal y el último fué ejecutado por Arenas.

Ya terminándose el encuentro, Ecuador pudo anotar su quinto goal, por penalty, pero fué tirado fuera con intención.

Acuerdos de la Asociación de Fott ball de la República de Cuba en su sesión del día 26 de julio de 1937.

Aprobar el acta de la sesión anterior.

Visto el desgraciado suceso, que produjo la muerte del jugador Sergio Alonso, en la ciudad de Cali, Colombia enviar el más sentido pésame a la viuda del mismo, así como a la Federación de Futbol de la Habana y Club Deportivo Centro Gallego.

Protestar enérgicamente ante la Asociación Nacional Mexicana de la muerte de dicho jugador, exigiéndole a la vez, la descalificación perpetua del jugador autor de dicha muerte, ya que ello viola, todas las leyes del deportivismo internacional.

No autorizar a ningún equipo afiliado a esta Asociación, para celebrar partidos o series con equipos mexicanos, hasta que esa Nacional, proceda al castigo del jugador, autor de dicha muerte.

Solicitar de las autoridades, prensa deportiva, entidades deportivas hermanas y afición cubana, se solidaricen en la protesta formulada para exigir el castigo del jugador mexicano.

Expresarle al señor Alcalde Municipal de la Habana, nuestro más profundo agradecimiento, por las gestiones realizadas por el mismo, para traer a Cuba, el cadáver de Sergio Alonso

Relación de los acuerdos adoptados en la sesión del día 24 de julio de 1937, continuación de la ordinaria empezada el día veinte del mismo mes, del Comité Directivo de la Federación de Futbol de la Habana:

Vistas la baja del jugador Jacinto Barquín del Iberia F. C. y la comunicación de este club con el certificado que acompaña, oponiéndose a la misma, se aprueba el siguiente acuerdo:

Considerando: Que teniendo en cuenta lo dispuesto por el Reglamento de esta Federación sobre bajas de jugadores, es de aceptarse el criterio de que todo jugador inscripto en este organismo tiene el derecho a darse de baja de acuerdo con su voluntad en el momento que lo desee, del club a que pertenezca comunicándolo a esta Federación.

Considerando: Que de acuerdo con la interpretación lógica que debe darse a lo dispuesto también en el mismo Reglamento Artículo 14, el jugador que se dé de baja por el club a que pertenece viene obligado a recesar durante seis meses en la práctica de nuestro deporte, por lo que es de sentar el criterio de que toda baja lleva implícitas dos acciones para ser efectiva y legal: la primera la comunicación dándose de baja; y la segunda la inactividad del jugador por dichos seis meses.

Considerando: Que en el caso presente, o sea la baja del jugador Jacinto Barquín como miembro del club Iberia consta la denuncia formal en la comunicación y certificado referidos de dicho club, de que el repetido jugador, se encuentra actualmente en activo, con un club afiliado a esta Federación que se haya de excursión, autorizado para ello por la misma y al cual se unió dicho Barquín con la autorización del club Iberia a que pertenece, hechos estos además que le constan a los miembros del Comité por lo que resulta evidente que ha quedado incumplido el segundo de los requisitos que toda baja debe reunir de acuerdo con el considerando anterior y como el dejar de tener en cuenta los hechos descriptos,una vez denunciado ante este Comité, responsabilizaría a este en el incumplimiento de lo que es punto esencial de nuestro Reglamento, al que viene obligada a cumplir, dando en caso contrario pie a la burla de que resulta objeto este organismo al permitir que hábilmente se eludan las disposiciones Reglamentarias que como la presente constituyen una garantía para los Club afiliados, cuyo cumplimiento deben cuidad todos aparte de que la seriedad y respeto propio así lo demandan; por todo lo cual.

Se acuerda: Aceptar la baja del jugador Jacinto Barquín por el club Iberia, comenzando a surtir efecto a fin de empezarle a contar los seis meses que dispone el Reglamento, desde la fecha en que se acredita debidamente ante este Comité que dicho jugador ha recesado en la práctica de nuestro deporte; que se le notifique esta resolución a dicho jugador por medio del presidente del club excursionista del que se encuentra formando parte, debiendo acusar recibo de esta notificación a los fines de este acuerdo.

Que para dicha notificación se utilice el correo aéreo al objeto de imprimirle la mayor rapidez posible.

—Referente a la nueva carta de baja del jugador José Olmedo por el club Deportivo Hispano América, darle traslado a dicho club a los efectos del artículo diez y siete del Reglamento.

—Aceptar el alta del jugador José Arce Pérez por el Iberia F. C.

—Dar traslado al Deportivo Hurarán a los efectos del artículo 17 de nuestro Reglamento, de la baja del jugador Jesús Barquín.

ANCAS Y ARIAS SE IMPUSIERON EN LA JUSTA DEL GOLIATH

Jugando mucho hand ball los dos atletas de la YMCA les ganaron a Oti y a Coello

Jugando mucho hand ball y demostrando ampliamente la clase que todos les consideraron al iniciarse la contienda de hand ball de la Playa de Marianao, Augusto Anca y Perico Arias, joven combinación de la sociedad YMCA alcanzó ayer un éxito decisivo en el campeonato eliminando prácticamente a la pareja de Oti y Coello, de la justa.

Tanto Anca, como su compañero, se superaron en este partido. Devolvieron el horror y a la hora buena contestaron varios rebotes que se consideraban tantos seguros para sus contrarios.

Actuando de este modo, pudiendo eliminar una delantera de 14 por 4 que tuvieron Oti y Coello, para empatarles sensacionalmente y vencerles, después, dejándolos en 28 tantos.

Núñez y Boronat dieron otros partido bonito en la mañana, dejando a la fuerte combinación de Govante y Uría en 19 tantos, y la calle de Obispo (Frankel and Frankel) siguieron aciendo daño, conquistando a Cortegueira y García con score de 25 por 12.

El resultado oficial de los partidos fué:

Tercera categoría:

Primer partido a 25 tantos:

Núñez-Boronat 25 vs. Govante-Uría 20.

Segundo partido:

Frankel-Frankel, 25, vs. Cortegueira García 12 .

Tercer partido:

Menéndez-Rodríguez 18 vs, Montoto y Méndez, 25.

Segunda categoría:

Primer partido a 30 tantos:

Carrión y Camacho 00 vs. Castro y Guerrero, forfeited.

Segundo partido:

Abraldes y Fernandez, forfeitel, vs. Lastón y Rentería, 00.

Primera categoría:

Primer partido a 30 tantos:

Oti y Coello, 28 vs, Anca-Arias 30

Segundo partido:

Digón-Machado, 00. Ríos y Machado forfeited.

AMATEUR ACES!

TIPS DE AQUI Y DE ALLA!..

Por DAN

Con la magnífica demostración ofrecida el sábado en las justas de natación de la Playa de Varadero por Isidro Cordovés, creemos que no habrá ya nadie quien dude de su superioridad sobre todos los rivales que tenía en las justas de velocidad y de espalda en Cuba.. El ahijado de Perico Miranda, demostró su pujanza en los 100 metros libres y en los 100 de espalda, conquistando fácilmente a oponentes que se encontraban en la mejor forma de su vida... Las demostraciones de Cordovés han sido bien acogidas por todos los fanáticos, lo mismo que las de Alberto Raurell, que es, indiscutiblemente, el nadador más completo que tenemos en Cuba en la actualidad... Raurell ganó cuatro medallas de oro el sábado último en Varadero, imponiendo un record muy difícil de igualar.. Castillito no tuvo discusión en los clavados, ganando el evento una vez más... A las justas de Varadero asistieron dos representantes de Santiago de Cuba, que demostraron una sinceridad a prueba de bomba... Tan pronto como vieron en acción a los nadadores de Miranda se dieron cuenta de su poco chance y rehusaron participar en la fiesta... Con la decisiva victoria alcanzada, incidentalmente, los valores de Miranda para el coaching del team Olímpico de natación han alcanzado un precio casi prohibitivo... Ahora será muy difícil que puedan dejarle fuera del staff de instructores que se designará en esta misma smana...

Manolo F. de la Reguera.

Hoy llega de New York, en el «Pennsylvania» de la Panamá Pacific Line, el popular comentarista amateur, Manolo Fernández de la Reguera, que ha rendido una preciosa labor durante su mes de trabajo en Gotham... Manolo viene remozado, con nuevas e interesantes informaciones y con una serie de proyectos de interés que harán mucho más leídas aún sus siempre buscadas planas deportivas del colega «Avance»... El barco llega a las ocho y cuarto de la mañana, por el muelle de San Francisco... Sus incontables amigos irán a recibirle... Enrique Nogueira y señora envían una cariñosa postal desde New York, y preguntan si «la cosa sigue todavía interesante en la Liga Nacional»... José Luis García ha de caer, indudablemente, en el team Olímpico de base ball... Al igual que el Bambino Espinosa está bateando un horror, con enorme oportunidad y se niega a ceder terreno a la defensiva... Otro que está casi dentro del barco para salir, rumbo a Panamá, es Ernesto Estévez, la tercera base del «Cubaneleco», que puede considerarse una de las mejores del campeonato.

La Marina no ha decidido aún si va a participar en las regatas de ocho remos que se efectuarán en la Playa de Marianao, el día 15 de agosto... Los muchachos dicen que no tienen canoa... Pero, ayer mismo nos dijeron que tenían un chance inmenso de hacerse de una muy buena si se dirigen a uno de los clubs que practican remos en Santiago de Cuba... El domingo se rompieron todos los records de concurrencia en la Playa de Marianao... A las ocho y 1 de la mañana no había una sola taquilla disponible, y eso que Varadero estaba al alcance de todos... El programa de atracción combinado por César Cano fué suficiente para influir en el entusiasmo del público... En la Playa se jugaron el domingo varios partidos de hand ball de enorme interés... Se ofrecieron exhibiciones de diving... Exhibiciones de boxeo... Y asistieron las patinadoras americanas, que deleitaron al público con su exquisito show... César no desmaya y anuncia para el domingo otras nuevas atracciones...

Distintos atletas de la YMCA y del Vedado, competirán en natación por el Instituto de la Víbora en la competencia inter-institutos... En esta semana se reanudarán las obras del Stadium de la Universidad... El domingo nos dijo Rafael de J. Iglesias que en esta semana podía reunirse el Comité Olímpico para nombrar la Junta Nacional cubana y los instructores y delegados... Al mismo tiempo, nos enteramos de que la lista de aspirantes a estos puestos pasa ya de los 1,245... El sepelio dél querido César García, efectuado el pasado sábado, constituyó una verdadera manifestación de duelo... César era muy querido en el sector amateur, y su pérdida se considera lamentable... Nuestro pésame a sus familiares!

Jorge Valverde, director de cultura física del Instituto del Vedado, cree posible la celebración de un meet de natación entre los nadadores de su plantel y un equipo de Miami... Muchos creen ahora que tras el triunfo conquistado por Perico Miranda en las justas de Varadero, el Casino Deportivo se inscribirá en la Unión Atlética de Amateurs... Wilfredo Benítez estima que no debe retirarse de la justa de hand ball de la Playa, por que esa competencia era solamente para «bañistas», sin especificar si éstos debían ser profesionales u amateurs en un deporte y profesional en otro... Tableau!!

EL DOMINGO SE CELEBRARA EL JUEGO DE LAS ESTRELLAS DEL CAMPEONATO DE LAS FUERZAS ARMADAS, A LAS 3

Ayer se celebró importante reunión en la que fueron escogidos los teams, en presencia de Almeida y Marsans. Figuran todos los buenos jugadores del circuito. Policía y O. Aliados

LOS JUEGOS DEL JUEVES Y SABADO PROXIMOS

COMO EQUIPO BIEN ENTRENADO

Una importante reunión tuvo lugar en la tarde de ayer en las oficinas del Gran Stadium Cerveza Tropical, en la que estuvieron presentes los managers Armando Marsans y Rafael Almeida y los cronistas que cubren la información del campeonato de las Fuerzas Armadas. Dicha reunión tuvo por objeto el de formar los dos teams de Estrellas de dicho circuito, que han de jugar el próximo domingo, día primero de agosto, en el Stadium Cerveza Tropical.

Después de una larga deliberación en la que se mostraron muy entusiasmados los managers citados, quedaron confeccionadas las dos novenas que se han de enfrentar en ese choque basebolero que tanto interés ha despertado entre los aficionados que concurren a los juegos del circuito que preside el teniente coronel Gonzalo García Pedroso.

He aquí en la forma que quedaron integrados los teams:

Selección de Almeida

Pitchers: Oscar Campos, Silvio Romero, Leandro Forbes y Juanito Eckelson; Primera base: Linares. Segunda base: Mariano Abreu; Tercera base Heredia; Short stop: González; Left field: Saguita Hernández; Center field: Valdés; Right field: Bolaños. Catchers: Cortés y Mariano Abreu; Suplentes del infield. J. Cárdenas; Suplente del outfield: Vázquez: coachers Figarola y Ledón.

Selección de Marsans

Pitchers: René Monteagudo; Alberto Torres, Pimpl Valiente y Abreu; Catchers: Quevedo y Gutiérrez; Primera base: L. Hernández; Segunda base: Ramos: Tercera base; Triana; Short stop: Castillito. Left field: Veitia, Center field; Pagés. Right field: Valderón. Suplente del infield: Lopito y del outfield: Alderete, coachers: Mongada y Kakin.

Este encuentro se celebrará el domingo a las tres y media, pues en el primer turno veremos al team Omnibus aliados, de la Liga Social contra el team de la Policía Nacional.

Los próximos juegos

Esta semana se celebrarán dos interesantes jornadas por el campeonato de las Fuerzas Armadas. El jueves, a la una y media jugarán Regimiento 7 y Regimiento 6, y en el segundo turno Regimiento 5 y Marina. El team de La Cabaña se ha entusiasmado con su triunfo último sobre los marinos e irá dispuesto a repetir la misma hazaña con los de Columbia.

El sábado veremos en el primer turno al Regimiento 7 y al Regimiento del Quinto Distrito, y en el segundo turno al Regimiento 6 contra la Policía Nacional.

Es decir que el team de la Marina no juega más que un match, mientras que Columbia tiene dos, lo que quiere decir, que si ambos se traducen en victorias, su ventaja sobre los marinos aumentará medio juego más.

HABANA - MADRID

Resultado de la función de anoche
Primer partido

	Tantos.
Girón y Rementería, blancos . .	25
Vales y Ricardo, azules . . .	18

Ganador: blancos.

Primera quiniela

	Tantos.	Pagos.
1—Rementería.	3	2.49
2—Vales	2	2.21
3—Ricardo	3	6.65
4—Uría	4	2.49
5—Izaguirre	3	2.49
6—Buendía	6	1.81

Ganador: Buendía.

Segundo partido

	Tantos.
Ugalde y Uría, blancos .	30
Sarmiento y Aníbal, azules	29

Ganador: blancos .

Segunda quiniela

	Tantos.	Pagos.
1—Ugalde	6	2.23
2—Sarmiento	2	2.23
3—Aníbal	0	5.95
4—Constante	4	1.19
5—Azpetia	1	2.58
6—Oscar	2	17.85

Ganador: Ugalde .

Tercer partido

	Tantos.
Constante y Azptia, blancos	30
Oscar y Buendía, azules. . .	14

Ganador: Blancos.

PRIMERA DERROTA DE LAS ESTRELLAS DE GUANE VS. 7o REGIMIENTO JR.

El domingo, en los terrenos de la Fortaleza de la Cabaña, se llevó a efecto el desafío concertado entre los clubs semi-juveniles: Estrellas de Guane y Séptimo Regimiento Jr.

Este encuentro tenía la particularidad, de que la Esstrellas se encontraban invictas con cinco victorias pero el primer escollo que encontraron en su cadena, fueron los muchachos del Séptimo, quienes imitando la labor de los del Tean de las Fuerzas Armadas, rompieron esta cadena y le infringieron la primera derrota a las Estrellas. El resultado final del juego, fué de 13x9, decidiéndose prácticamente el desafío en el 7o inning cuando el Séptimo anotó seis carreras.

Resultaron distinguidos en este match por los victoriosos: Tony Tabernilla, hijo del Jefe de la Cabaña, quien de continuar jugando el base ball en la forma que lo hizo el domingo, le auguramos un brillante porvenir dentro del mismo. El short, Chocolatico con su brillante fielding y por los vencidos: B. Doy, Boada, Arevalo y Madan quienes lucharon hasta el final por decidir el desafío a favor de los suyos.

Véase la anotación por entradas:

7 Regimiento.	102 030 61x—	13
E. de Gume . . . . ,	302 010 201—	9

LLAMAN A TODOS LOS QUE ASPIRAN A LAS OLIMPIADAS

Aramis del Pino cuidará de instruir a los boxeadores que deseen ir a Panamá

Bajo la dirección de Aramis del Pino, el competente «mosquetero», la Academia Nacional de Boxeo y Luchas, con cuya creación el Comandante Mariné dió un paso en firme hacia la superación de ambos deportes en Cuba, inagurando así su brillante actuación al frente de la Comisión, realiza grandes progresos que gustosamente registramos.

Trasladada desde el Miramar Garden a la Arena Cerveza Cristal, apenas fué cedido a la Comisión, por gestiones de su presidente, el magnífico estadio de la calle Infanta, la Academia comenzó a funcionar enseguida, obteniendo a los pocos días un ritmo normal y hasta progresivo en sus actividades. Es un tanto que hay que anotar al entusiasmo con que tomó el asunto Aramis, el nuevo «regisseor» del gran centro de atletas.

Lo que dice el Mosquetero

Hoy hemos hablado con él. Respira optimismo.

«La dirección de la Academia—dice—viene prestando tanta atención a las condiciones físicas del alumnado que cada discípulo está sujeto a una ficha típica o historial que mensualmente se constata. La Academia de Boxeo es también un centro de Educación Física y se desenvuelve en su parte técnica con el mismo celo y cuidado. Así, pues, tanto desde el punto de vista técnico del boxeo, como de su estado y progreso físico, están perfectamente controlados los alumnos de la Academia.

Las olimpiadas de Panamá

Para referirse de este modo a las Olimpíadas:

«Los que aspiren a representarnos en las Olimpíadas que se celebrarán dentro de unos cuantos meses en Panamá, encontrarán una abierta oportunidad en la Academia de Boxeo y deberán, tantos cuantos aspirantes deseen sumarse, visitar la Academia para recibir informes. Si es cierto que está completo el cupo de alumnos fijado para matrículas gratis —50, en total—es bueno advertir de que de vez en cuando se producen «bajas» y que. atendiendo el crecido número de solicitudes también se hacen selecciones.

Aparte de que se ha establecido para los que quieran ingresar cuotas muy módicas».

FORTUNA CONTRA ATLETICO EN EL MEJOR ENCUENTRO

Juegan los Blanqui-negros el domingo con el team del Glorioso que pondrá a Ulrich

El domingo tendremos dos matches importantes en los terrenos del Vedado Tennis Club. Y si esta semana se registró un record de entradas en los campos del Cubaneleco, creemos sinceramente que el domingo se notará una mejoría extraordinariamente en los campos del VTC.

En el primer turno del programa juegan los Tigres del Atlético contra los Blanqui-negros del Fortuna y éste en un match que ha de dar pie para muy interesante exhibición de base ball. Claro está que el Fortuna debe ganar. Tiene a Agapito Mayor en su squad, que es suficiente para marcar la diferencia entre la victoria y la derrota.

Pero, los Tigres cuentan con los servicios del novato Urich, que sólo ha permitido tres carreras limpias en 35 innings que ha pitcheado y esto es mala noticia para cualquier team.

Urich será sometido en este match a una prueba definitiva. Si detiene al Fortuna, que está jugando un horror en estos días, probará definitivamente su pujanza y entonces habrá que considerarlo entre los ases del base ball amateur.

El segundo match del campo vedadista, fijado entre Caribes y Telefonistas también será interesante. El Teléfonos debe anotarse la decisión en este encuentro, especialmente si pitchea Narciso Picazo, que está trabajando admirablemente en el box, pero los Caribes son hombres de racha y si el domingo se presentan con la vista clara van a dar que hacer.

El estado de los clubs en la Liga Nacional de Base Ball Amateurs después de los encenutorsh-mf finsiápo pués de los encuentros efectuados ayer tarde en los dos terrenos de la capital es como sigue

	J.	G.	P.	E.
Vedado	13	8	3	1
Fortuna	13	8	4	1
Hershey	12	6	4	2
Club Naval.	11	5	4	2
A.D.C	12	5	5	2
Universidad	11	5	6	0
Regla	12	5	6	1
Atlético	12	5	6	1
Yara	12	4	8	0
Cubaneleco	12	3	9	0

Y los próximos encuentros que se ofrecerán el domingo 1 de agosto son los siguientes: .

En Vedado Tennis:
Fortuna vs. Atlético
Universidad vs. Teléfonos
Cubaneleco Park:
Club Naval vs. Yara.
Regla vs. Cubaneleco.
En Hershey Park.
Hershey vs A.D.C.
Vaca: Vedado Tennis Club.

LOS BROWNS DE SAN LUIS PERDIERON MUCHOS GAMES DE MUY CORTA DIFERENCIA

San LUIS, ... (AP.)—El perder juegos por estrecho margen es ya más que un hábito para los Browns de San Luis. Y la novena ha perdido tantos desafíos por la diferencia de una carrera que va a establecer un record en la season.

Los Carmelitas han perdido 18 encuentros de los 82 que han jugado por la diferencia de una carrera, y cuatro por la diferencia de dos.

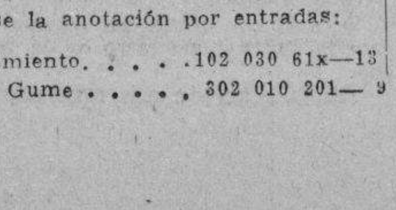

Rarezas Barberas
AFEITADA AL HIELO!

Dícese que los miembros de una expedición ártica se afeitaban echando agua en la barba y rompiendo el hielo que se formaba luego! Para afeitarse con toda comodidad use hojas Gem—50% más gruesas, más duraderas y más económicas!

AFEITESE VENTAJOSAMENTE!
No ponga obstáculos a la afeitada perfecta. Las hojas legítimas Gem, con navaja Gem, proporcionan afeitadas suaves que jamás irritan la cara. Y cuestan menos porque el filo dura más!

Hojas MICROMATIC GEM

ENTRE CAZADORES

—Una pelea entre los «camajanes» del tiro de rifle.
—El Dr. González Roig se creyó que estaba en Miami.
—Jesús Capín tiene tres socres cerrados en la season.

—Por PETER—

El domingo, la tirada de rifle se distinguió por el detalle de que solamente optaron por el premio de Bebo Herrera y el doctor Charles Hernández, los «camajanes» del tiro, los cuatro ases que están con el par handicap en igualdad de condiciones. Los otros parece que cogieron miedo a la mala luz que había y no se quisieron arriesgar. Por este detalle la tirada en general fué mala, venciendo Carlos Quintero con menos puntuación que otras veses en que ha perdido.

A continuación ofrecemos el resultado de esa tirada:

Tiradores	Score por cartón			Total	Handicap	Resultante
Carlos Quintero	97	96	97	290	15	305
Pablo Hevia	97	97	94	288	15	303
Carlitos Sauvalle	94	89	94	277	15	292
Dr. Manolo Quesada	96	94		...	15	...

Este último se retiró cuando advirtió a través de su telescopio que Quintero y Hevia lo tenían «muñequeado».

En el tiro de revólver no se llegó a tirar Camp Perry, como se había anunciado. Los tiradores, antes de comenzar, su pusieron de acuerdo para tirar fuego lento, a cincuenta yardas, y esto fué lo que se tiró. La justa resultó reñida, pues cuatro de los competidores hicieron más de trescientos, pero el ganador resultó ser el Conquistador de Miami, pudiéramos decir, doctor Florencio González Roig, quien superó en tres puntos al Kalkins cubano, que quedó en tercer lugar empatado con Pablo Hevia.

Véase a continuación el score de la tirada:

Tiradores	Score por cartón			Total	Handicap	Resultante
Dr. F. González Roig	95	89	95	279	30	309
Francisco Enríquez	82	81	87	250	56	306
Pablo Hevia	76	69	86	231	75	306
Manolo Quevedo	89	90	94	273	30	303
Dr. José Antonio López	84	84	80	248	49	297
Dr. Charles Rodríguez Feo .	83	92	82	259	30	287

Los señores Andrés Bustillo, el doctor Chicho Castro Palomino, el doctor Manolo Quesada y el comandante Sabas González, se retiraron. La candela era muy brava.

En el tiro de platillos, Jess Capín ganó con score cerrado. Y ya esto de Jesús Capín va constituyendo un abuso. Ya son 3 los premios que obtiene en platillos, y los tres con score cerrado, hazaña que solamente la ha podido hacer en esta temporada, por una sola vez el capitán Pablo Cruz y el doctor Panchito Méndez Capote. El que más se ha asombrado con estos scores de Capín ha sido el aviador Manolo Quevedo, que ha tirado sólo en dos ocasiones en el trap y en las dos veces lo ha recibido Capín con la misma gracia. El record de Capín, pues, es de 100 de 100 en tiradas oficiales, pues el penúltimo score cerrado lo había conquistado el domingo anterior.

En skeet vimos tirar al experto norteamericano Mr. Buddy Jones, que hizo 49 de 50. Y según nos dijo Panchito Méndez Capote, el hombre ha tirado desde que se encuentra en la Habana 200 platillos de día, de los que ha roto 198. Después del tiro de pichón, el yankee estuvo dando una exhibición tirando desde la estación del medio, la más difícil y la verdad es que dió la sensación de que le quitaba los platillos de la mano al que los ponía en la máquina. Tal era la rapidez con que los rompía. El ganador de la justa, por handicap, fué Julio Sánchez.

En el tiro de pichón, ganó el Campeón de Bejucal, después que le hizo sudar un poco el hombre de «El Cuño», José María Cuervo, quien llegó sin errar hasta el pichón décimotercero. El catorce lo erró. Otro que tiró bien fué Rodrigo Díaz. Entre él y su ahijado, se llevaron los pápiros de la poule.

He aquí el score de la tirada:

	Tiradores.	1	2	3	4	5	6	7	8	9	10	11	12	13	14	Total.
23 yardas	Antonio Porto . . .	1	0	0	1	1	0	0	1	1	1					5 de 10
25 —	José Ovies	1	1	1	0	1	1	0	0	1	0					6 — 10
25 —	C. Quintero	1	1	0	1	1	1	1	1	1	1					9 — 10
23 —	R. Gabriel	1	1	1	1	0	0	1	0	0	0					5 — 10
26 —	Gastón Villalba. . .	1	1	0	1	1	0	0	1	0	0					5 — 10
30 —	Dr. M. P. Castañeda	1	1	1	1	1	1	1	1	1	1	1	1	1	1	14 — 14
26 —	Dr. O. Ochotorena .	1	1	1	0	0	1	1	0	1	1					7 — 10
24 —	Dr. E. Sardiña . . .	1	1	1	1	0	0	1	1	0	1					7 — 10
23 —	Dr. Beruff Andrés .	1	1	0	1	1	1	1	1	1	0					8 — 10
23 —	J. M. Cuervo . . .	1	1	1	1	1	1	1	1	1	1	1	1	1	0	13 — 14
28 —	Dr. F. M. Capote .	1	1	1	0	1	0	1	1	1	1					8 — 10
28 —	Rodrigo Díaz	1	1	1	1	1	1	1	1	1	1	1	0			11 — 12
27 —	Capitán Cruz	1	1	1	1	0	0	1	1	1	1					8 — 10
23 —	Miguel Cutilla . . .	1	0	1	1	0	0	1	1	1	0					6 — 10
25 —	Buddy Jones	1	1	0	1	1	0	0	1	1	1					7 — 10

FRONTON JAI ALAI

IRIGOYEN III Y MAGUREGUI GANARON EL SEGUNDO PARTIDO DE AYER EN EL JAI ALAI

Para esta noche se ha combinado un excelente programa. Buenas quinielas y pagos. Gran concurrencia

Ochoa y Mujica ganaron el primero de anoche en el Jai Alai, dejando a Vallejo menor y Mir en 22.

El partido es posible que hubiese tenido otro resultado si Mir, no se hubiese empeñado en tirar tantos rematicos.

Ocha jugó muy bien.

Irigoyen III se llevó la primera quiniela.

En el partido segundo jugaron Irigoyen III y Maguregui contra Eguíbar y Mendizábal.

Esta fué una lucha que duró mucho llegaron emptados a 17 subiéndose un poco Irigoyen y Maguregui, porque Eguíbar se puso mal, ganando al fin Don Fernando y Don Roque,Los dos jugaron en gran forma.

La segunda quiniela se la llevó Labat menor.

Hoy

Para hoy se combinado un excelente programa:

Resultado de la función de anoche
Primer partido

	Tantos
Ochoa y Mujica, blancos. . . .	25
Vallejo menor y Mir, azules . .	22

Ganador: blancos.

Primela quiniela

	Tantos.	Pagos.
1—Eguíbar	1	4.77
2—Maguregui	0	11.37
3—Mendizábal . . .	2	3.24
4—Irigoyen III . . .	6	4.35
5—Argárate	2	2.90
6—Salazar	2	5.10

Ganador: Irigoyen III. Pagó a

4.35

Segundo partido

	Tantos.
Irigoyen, y Maguregui, blancos.	30
Eguíbar y Mendizábal azuels. .	22

Ganador: blancos .

Segunda quiniela

	Tantos.	Pagos.
1—Guernica	2	4.89
2—Alvarez.	6	3.13
4—Malluquiza . . .	1	8.16
5—Emilio	0	5.10
6—Gutiérrez II . . .	1	5.56
3—Labat menor . . .	6	3.13

Ganador: Labat menor. Pagó a:

3.13

Tercer partido

Gutiérrez II y Guernica, blancos	30
Labat m., MBalluquiza, azules .	21

Ganador: blancos.

Programa de la función de esta noche a las 8:30

Primer partido a 25 tantos

Echeverría y Barrutia, blancos, contra Lucio y Escarza, azules. A sacar ambos del cuadro diez.

Primera quiniela a 6 tantos

Goitia; Argárate; Ibarlucea; Salazar Egozcue y Olaso.

Segundo partido a 30 tantos

Egozcue e Ibarlucea, blancos, contra Argárate y Goitia, azules. A sacar ambos del cuadro diez.

Segunda quiniela a tantos

Echarri, Salsamendi, Alvarez, Basabe, Ferrer, Emilio.

Tercer partido a 30 tantos

Salsamendi y Alvarez, blancos, contra Emilio y Basabe, azules, A sacar ambos del cuadro diez.

M.E.C.D. 2016

Cardenenses

CARDENAS SOCIAL DE JULIO

El Album Azul de Varadero

Algo excepcional.
Magnífico.
El asombro de todos el cuaderno extraordinario de la revista chic cardenense Cárdenas Social dedicado a las Regatas Nacionales de Varadero de 1937.
Algo que honra a Cárdenas.
Que nos enorgullece.
Más de cinco mil ejemplares de Cárdenas Social, el Album Azul de Varadero se reparten desde el sábado último en Cárdenas y Varadero.
Trae 52 páginas.
Muchas en colores.
En ellas se destaca el valioso trabajo de Caparó, como admirable artista tipográfico.
He oído elogios.
Alrededor de ese cuaderno.
En el baile de la noche del sábado en el Club de la Playa se comentaba en varios grupos la belleza de esa edición de Cárdenas Social.
Siento orgullo.
Intima satisfacción.
Porque Director-Fundador de Cárdenas Social, este Cronista, me vanaglorio de esa obra que prestigia a mi querida Perla del Norte.
Recojo un fruto.
Fruto que me da regocijo.

Edilia Arce Madruga

De días.
La estudiosa señorita.
Celebra hoy su onomástico la culta señorita Edilia Arce, inteligente Profesora de Kindergarten.
Sean mis votos porque la suerte perdure para ella.
Lo merece.
Por buena y virtuosa.

Entre agasajos

Un amiguito el domingo.
Muy simpático.
Refiérome a Rolandito Amador López, que con motivo de ser su natalicio se vió rodeado de dulces y juguetes.
Recibió a sus amiguitos.
Y pasó horas felices.

Natalicios

De dos babies.
Muy graciosos.
Uno, la linda niña Luisita Scudiery Folch, que acaba de celebrar su cumpleaños y el otro el simpático niño Panchito Barquín Perdomo, el encanto de la señora Zoila Estrella Perdomo y Pancho Barquín.
Felicito a esos babies.
Deseándoles venturas.

Aniversario de bodas

Lo cumplió un matrimonio.
En la fecha del 25.
Seis años de casados celebraron en ese día los jóvenes y felices esposos señora Ofelia Vega de Larrauri y el ingeniero Raúl Larrauri.
Reciban mi saludo.
Con estas líneas.

De días

Un amigo hoy.
En esta fecha.
El siempre atento Reynaldo Díaz de nuestro comercio, que hoy celebra su santo.
Páseio feliz!
Muy alegre!

Gentiles huéspedes

En Cárdenas el sábado.
Gentiles huéspedes.
Las elegantes Srtas. Haydée García y Lilla Aguado, preciosas figulinas, hermana y sobrina respectivamente de mi fino y caballeroso amigo el Sr. José Joaquín García, alto empleado del City Bank en esta ciudad, y cuyas señoritas vinieron para asistir a las Regatas Nacionales de Varadero, procedentes de Pinar del Río, donde residen.
Reciban mi saludo.
Con mi cálido elogio.

Violeta Alvarez

Un saludo.
De bienvenida.
Hágolo llegar afectuoso para la airosa señorita Violeta Alvarez Sellén, que procedente de los Estados Unidos, donde pasó una temporada, regresa a esta ciudad donde residen sus familiares.
Viene satisfecha.
De su estancia en el Norte.

Los esposos Menéndez-Villanueva

Fecha feliz.
Para un matrimonio.
Esa del 23 de Julio en la que cumplieron 21 años de casados los felices esposos señora María Menéndez y el señor Luis A. Villanueva, el activo empresario de los triunfos.
Lléguenles mi felicitación.
Aunque tarde, sincera.

Linda visitante

Gloria Fernández.
Atrayente figulina.
De paseo se halla entre nosotros la bella señorita rodeada de encantos múltiples.
Envíole mi bienvenida.
Que es afectuosa.

Conrado W. Massaguer

Visita del Cronista.
En la tarde del sábado.
Estuvo en mi casa, acabado de llegar a Cárdenas para asistir a las Regatas Nacionales de Varadero, el notable caricaturista señor Conrado W. Massaguer, Director de la gran revista cubana "Social".
Cardenense de cuna.
Paisano Massaguer.
Y cardenense que siempre que viene a su terruño recibe dmostraciones de afectos y de cariño.
Le envío mi abrazo.
Cordial y sincero.

Francisco González Bacallao

EL TELEFONO, ARTICULO DE LUJO EN JAPON

Millares de hombres de negocios del Japón esperan que se les instale el teléfono en sus oficinas. Han aguardado ya cinco años, y tienen que esperar otros cinco. Sus oficinas no están situadas en distrito remoto. El teléfono es, por añadidura, una parte de la moderna civilización japonesa, pero en ese país es cosa corriente que un cliente aguarde diez años para instalar su teléfono.

Hay dos medios de conseguir teléfono: esperar turno o tomar parte en la lotería que el servicio telefónico organiza todos los años en beneficio de los solicitantes. Si se tiene suerte, es posible obtener el teléfono en tres años.

El camino más rápido es dirigirse a los agentes telefónicos. Estos acaparan los números que quedan disponibles por fallecimiento u otras causas y los venden a precios que varían con la situación del mercado. Durante las malas épocas los precios oscilan entre 4.000 a 2.000 yens.

BALLENAS SUICIDAS

Cuarenta ballenas se han quitado la vida estrellándose contra los arrecifes de la bahía de Santa Elena, ciento sesenta kilómetros al Norte de Ciudad del Cabo.

Es la tercera vez en los últimos años que dichos animales se suicidan de tal manera en la costa del Cabo.

En esta ocasión, las ballenas en cuestión cruzaron treinta y cinco metros de agudos arrecifes a los que cubren solamente unos pocos centímetros de agua. Cuando terminaron de atravesarlos, las ballenas estaban prácticamente despedazadas.

Una teoría es de que las ballenas enloquecieron por alguna razón y nadaron hacia adelante con una pérdida completa del sentido de la dirección.

HABANERAS

LA MODA ACTUAL

TRAJE DE ESTILO PRINCESA

De apariencia muy juvenil y refrescante es este modelo diseñado en la silueta favorita, estilo princesa. La línea del paño del centro es acentuada con el cuello terminando en puntas, así como los pequeños bolsillos. La línea de la cintura es bien ajustada y para quedar completo las mangas cortas abullonadas que tan de moda están en esta temporada.

Este modelito es muy propio para ir de viaje o para salir a su trabajo. Si es usted dueña de casa, estará muy apropiado para el almuerzo o para ir de compras. Hágase en hilo negro con adornos en blanco o en satín negro.

PROTECCION NECESARIA

Si está tratando de tostarse en el sol, acuérdese de que necesita protegerse, no contra los rayos del sol, sino contra las quemadas actínicas de los rayos del sol. Al tostarse en el sol, hágalo con cuidado, unos cuantos minutos todos los días hasta que haya acostumbrado la piel a resistir. Lo más que debe uno asolarse es una media hora, más que suficiente para quedar bien tostada. Si usted no usa bastantes cremas, calmantes emolientes y otros preventivos, se encontrará con que la piel se seca, se raja, se estira y se encoje mucho antes de que se tueste y se pierde la oportunidad de que la tostada quede pareja. Usted podrá darse cuenta de que la piel se raja y se pela antes de obtenerse el color tostado que desea. Esté seguro de usar aceite y cremas para la piel y recuerde que esa es la mejor manera de tener una belleza bronceada.

VESTIDO DE TARDE

Este modelo ha sido muy favorecido en la moda actual. Es muy juvenil y alegre. Propio para asistir a juegos de bridge, almuerzos y comidas en restaurants. Su corpiño levantado acentúa el diafragma, aunque las líneas del vestido son sencillas y por tanto fáciles de coser. Si no le gusta el frufru, puede eliminar el riso en el frente y dejar terminado el mismo con botones desde el cuello hasta casi el borde. Hágase en algodón ligero y adórnese con encaje antiguo si ese es su gusto.

ASOCIACION DE CATOLICAS CUBANAS

Entre los pabellones que posee la Asociación de Católicas Cubanas se encuentra el dedicado a la Maternidad, donde las señoras encuentrarn la asistencia, el cuidado y el ambiente que requiere este delicado momento.

Hay, además, otros para las enfermedades contagiosas y un pabellón en el Sanatorio La Esperanza para las socias tuberculosas.

En una visita que haga al Sanatorio, situado en la Calzada del Cerro 586, puede convencerse cualquier Sra. de que La Milagrosa es la Asociación mejor atendida y la más indicada para asociarse. Pida informes por el teléfono I-5166.

CONOCIDA LIBRERIA

Todo el que sabe escoger libros, revistas y demás publicaciones modernas se dirije a la conocida librería Bohemia de Neptuno No. 2-B, sabiendo que allí ha de encontrar todo lo que se publica en el mundo entero.

Las revistas más finas francesas, inglesas y americanas así como las que se editan en las Américas se venden allí, donde también se encuentran las locales que, como Grafos que acaba de salir y es la más solicitada del mundo elegante, apareciendo todos los meses y agotándose en seguida.

NOTAS DE PARIS

En lo que a modas se refiere las novedades principales que aparecen en el mes de Julio son las contribuciones a los accesorios y adornos ya efectuados y las del otoño, que son muy secretos y los tienen muy estudiados. Mientras las sirenas se recrean en las playas, lo que usarán al retornar de su veraneo se exhibe en los talleres de las grandes capitales. Hasta mediados de Agosto no saldrán de los talleres donde se confeccionan. Mientras tanto los adoradores del sol claman por algo nuevo para estos meses de gran calor.

Las modas del momento son aquellas que escogen entre lo mejor de las colecciones de verano y anticipan las modas de otoño. En los guiones que unen dos estaciones y nos presentan algo que realmente merece la pena.

Por el momento nada atrae más la atención que la silueta. En trajes para de día como de noche se observa la blusa ceñida al cuerpo. Un buen porcentaje de los vestidos acentúan el talle alto con la falda a varias pulgadas más arriba de la línea normal de la cintura y tan ajustado como un guante, en otros modelos el talle es más abajo de la cintura y nueve veces, entre diez, el efecto se aumenta con ayuda de un corselete drapeado horizontalmente. En algunos modelos la blusa va unido a la falda en dos picos acentuados como un chaleco.

El corselete drapeado es una nota insistente lo cual significa que es hora de suprimir dulces y pan si hay tendencia de ensanchar. Hay trajes de noche que cierran por delante con zipper entre hileras de tufitos. Los rasos para verano encuentran gran aceptación cuando se confeccionan con pliegues que cruzan el busto y se abotonan desde el cuello hasta la cintura. Los botones suelen ser de color turquesa sobre raso negro siendo esta la combinación preferida.

A TODO EL QUE HACE BIEN

Ayer que pude dar y hacer favores
me ví por mis amigos asediado
y, a veces, me he visto acongojado,
aliviando constantes sinsabores.

No he sido indiferente a los dolores
del que peca y confiesa su pecado;
en todos los momentos le he prestado
mi consuelo y auxilios protectores...

Hoy la escena ha cambiado dulcemente
al cambiarme la suerte mi destino:
aquellos, desdichados, me negaron,

y otros amigos que encontré al camino,
por la mano de Dios Omnipotente
sin ruido, ni estridencia, me ampararon.

¡Ingratos! ignoraron,
que a todo el que hace bien, El recompensa,
con su divina Caridad inmensa.

Julio 1397.— ANONIMO.

MENU DEL DIA

Almuerzo	Comida
Fruta bomba natural	Cantaloup
Huevos con crema	Crema de maíz
Pollo a la chanfaina	Pollo asado. Jamón planchado
Arroz blanco. Ensalada	Ensalada de habichuelas
Cascos de naranja	Natilla quemada

RECETAS DE COCINA

Del libro de E. Varona de Mora
Merengue Francés

Se baten ocho yemas de huevo con ocho cucharadas de azúcar, durante cinco minutos. Aparte se baten las claras a punto de merengue uniéndose a las yemas agregándole raspaduras de limón verde. Luego se le va echando poco a poco ocho cucharadas de harina de Castilla unida a una cucharadita de levadura y otra de vainilla y se coloca en un molde chato engrasado, cocinándose al horno mediano. Cuando esté se deja enfriar y se corta en trozos cuadrados cubriéndose con un merengue y bañándose con huevos moles.

M. R. de FONTANILLS.

VIBOREÑAS

Trío Renacimiento

Satisfechas están las numerosas familias que en la mañana del domingo disfrutaron del selectísimo concierto que les ofreció este admirable trío formado por la celebrada pianista Esther Ferrer, antiguo profesor de violín Joaquín Molina, y conocido violoncellista Antonio Mompó, completando el hermoso programa un trío de Beethoven y cuarteto para instrumentos de arco, siendo como siempre admirable la labor artística de la linda y excelente violinista señorita Eva Reyes, obteniendo grandes aplausos el señor Abelardo Silvestre.

La amplia sala de nuestro Decano Conservatorio dirigido por la gran profesora señora Asuncion García de Arias, en San Mariano y 10 de Octubre, vióse completamente ocupada por las más distinguidas familias, que tributaron sus expresivos elogios a tan sentimentales artistas.

El Trío Renacimiento celebrará un concierto mensual, y para toda información, es el teléfono X-1766 y M-2169.

Una vez más dedico mi enhorabuena a los amantes de la buena música, que de tan magníficos conciertos disfrutarán.

Hermosa fiesta escolar

Lamentablemente llegó muy retrasada a mi poder la atenta invitación de mi distinguida amiga la doctora Ana Rodríguez de Gutiérrez, Directora del Instituto Edison, para la clausura del curso 1936-1937, en el Teatro Auditorium, a las nueve de la mañana del domingo, por lo que en ese día no me referí a dicha clausura.

Fué una hermosa fiesta escolar, lo repito, excelentemente organizada, presentándose en medio de atronadores aplausos la celebradísima Orquesta Rítmica de los niños que dirige la afamada profesora señora Carmen Marqués de Bornn, con varios números. El Danubio Azul entre ellos, cantado por Hortensia Olivera y Elsa Blanco.

El profesor de declamación señor Pedro Boquet presentó a sus alumnas Teresita Bornn, Dolores Cortina, Elvira Santalla, Justa Luisa Alonso, Mirtha Martínez, Blanca Smith, María Luisa San Juan y Leonor Losada.

Se entregaron premios y diplomas y el doctor Aurelio Alvarez, habló sentidamente.

El Vals Celosa estuvo a cargo de Ofelia Cossío, Encarnación Agromayor, Acela Borell, Milagros Ordóñez y Ofelia Céspedes.

El Conjunto de Jazz, por las alumnas cantantes:

Milagros Ordóñez, cantante; pianistas Martha Abreu y Martha Blanco; Violines, Carmencita Bornn y Angelina Currás; Trompetas, Dora Pla y Luisa Membiela; Saxofones, Teresita Bornn, Hilda Carballo, Yolanda Borda; Clarinete, Aida Funes; Guitarras, Ofelia Cossío y Ofelia Céspedes; Drums: Esther Tigera.

Presentación de las alumnas de la Danza Clásica, dirigidas por la excelente profesora, mi distinguida amiga Ana Mariani de Dominicis, Carmencita Bornn, Rosita Armada y Gladys Arozarena.

El Vals Azul, por la alumna Carmen Lesta.

Spring Song, por Ruky Pasalodos, María Teresa López, Cira Arduín, Siria Pasalodos, Carmencita Bornn, Rosita Armada, Adelina Bajos y Gladys Arozarena.

Terminando tan hermosa fiesta escolar con el Himno del Instituto Edison, de mi admirado amigo el maestro «Gonzalito» Roig.

A todos mi expresiva enhorabuena, en especial a la Directora doctora Ana Rodríguez de Gutiérrez, que ayer en sus días fué objeto de incontables felicitaciones.

Linda niña

Los jóvenes y muy estimados esposos señora Carmen Sarría Alicot y señor Juan Magraner Noriega, besan complacidos a una linda niña que ha llegado con toda felicidad a su dichoso hogar.

Su primera heredera llevará por nombre Yolanda Petra.

Les dedico mi afectuosa enhorabuena, deseando a su tierna niña las mayores felicidades

Hermoso varón

Lo besan con la más intensa alegría, los esposos Mariana López Parrado y el cumplido amigo Luis Emilio Sanz Rivero, su primer heredero, un viboreño más saludable y hermoso.

A tan dichosos padres dedico mi más cariñosa felicitación, y a su hijito muy feliz y larga existencia.

Cumpleaños

Los celebra hoy una figulina de tan escultural belleza como Juana Inés de Mesa y Rego, excelente pianista y admirable recitadora.

Para «Lilí» deseo muchos y muy dichosos años, siempre con su adorable sonrisa.

Impresos y revistas

He recibido las siguientes publicaciones, a las que acuso recibo, muy agradecido por los ejemplares que se me han dedicado:

«Personalidad y Cultura Mental», valiosa publicación mensual del profesor Juan Marín, con la administración de la culta dama María J. Obregón de Marín.

«Compendio Resumen del Pensamiento Universal», del talentoso amigo Rafael Cruz Menéndez, obra de gran utilidad y enseñanza.

La interesante Revista X, bajo la dirección del doctor Agustín Abalo, e impresa esmeradamente en los talleres de Gutiérrez y Compañía, conteniendo cuentos detectivescos.

Y la buscada Revista CRUCIGRAMAS, de mis admiradas compañeras Asela Abascal y María L. Urruela, número que corresponde a su nombre, con fino porte.

¡A todos gracias mil!

De Regreso

Después de un extenso recorrido por el interior de la República, en viaje de negocios, de nuevo se encuentra entre nosotros el estimado amigo y antiguo convecino señor Ernesto Otero Domínguez.

Le reitero mi expresivo saludo de bienvenida.

Un Saludo

Lo dedico en sus días a la distinguida dama Natalia Ruíz de Medina, amada esposa del señor Otto Medina Riquelme, padres de la lindísima figulina Rosita Medina, bellísima flor sonriente muy admirada.

Los esposos Ruíz-Medina vénse impedidos de recibir a sus relaciones sociales, a las que así, por su encargo, dejo advertidas.

Los complazco y con mi saludo deseo a tan apreciable dama muchas felicidades.

Sr. Mauro Quevedo

Y termino las presentes VIBOREÑAS con otro expresivo saludo dedicado al buen amigo señor Mauro Quevedo, por celebrar sus días.

Hasta su dichoso hogar irán sus compañeros y muchos amigos a saludarlo, para demostrarle su más alto aprecio y afectos.

Yo en estas líneas al amigo Mauro hágole llegar mi más afectuoso saludo, extensivo a su amada esposa la señora Carmita Pérez Oviedo.

Urbano del Castillo.

Después de pronunciar el tercero de sus sermones, fué arrestado ayer un hermano del pastor alemán Niemoeller

Rosenberg niega que hubiese publicado «encíclicas» dirigidas a los jefes nazistas pidiendo en ellas el total exterminio de iglesias cristianas, sustituyéndolas por el neopaganismo

BERLIN, julio 26. El reverendo Walter Niemoeller, hermano del famoso pastor Martin Niemoeller, de la oposición protestante, fué arrestado anoche por la policía secreta, después de haber predicado tres sermones en dos iglesias del Sínodo Confesional en Dahlem.

Tanto la vetusta iglesia de Santa Ana donde predicó dos veces, como la de Jesucristo, estaban abarrotadas de fieles, ansiosos de tener noticias del pastor Martín Niemoeller, todavía en la cárcel Moabit.

El pastor Walter Niemoeller, quien es párroco de Bielefeld, imitó el ejemplo de su famoso hermano, leyendo la lista de los pastores del Sínodo confesional hoy encarcelados, cosa estrictamente prohibida por las autoridades, y fué llevado a la cárcel poco después de haber terminado su tercer sermón.

Como es ya costumbre, no se anunció su arresto ni la naturaleza de los cargos, ni la fecha en que sería llevado ante el tribunal.

El joven pastor Niemoeller dijo cómo había recibido cartas de su hermano preso desde el primero de julio. Luego anunció a los feligreses que varios otros pastores del Sínodo Confesional habían sido arrestados en la última semana, y se supo así por vez primera que el reverendo Asmussen había ido a reunirse con sus colegas en la cárcel. Asmussen es uno de los más conocidos líderes del Sínodo Confesional.

Otros pastores encarcelados incluyen al superintendente de la iglesia Albert de Spandau y al pastor Hildebrand de Dablem.

Walter Niemoeller pidió a las congregaciones que orasen por que en la actual conferencia eclesiástica de Oxford se halle la debida solución a las graves dificultades actuales que asedian al protestantismo alemán. Parecidas plegarias fueron hechas por el pastor Mueller en la iglesia de Jesucristo, después de haber predicado el pastor Niemoeller.

El ministro de la iglesia no ha informado todavía la fecha fijada por el gobierno paar celebrar las elecciones de la iglesia protestante.

El reverendo Walter Niemoeller fué violentamente atacado en la prensa de Berlín por haber dicho que el pastor Asmussen había evadido el arresto y no haberse hecho públicamente retractada cuando se hizo evidente que las autoridades habían conocido su paradero.

Rosenberg desmiente infundios

BERLIN, julio 26.—El doctor Alfred Rosenberg, director general de todas las actividades relacionadas con la filosofía del partido nazista, negó hoy, rotunda y categóricamente, que hubiese emitido últimamente «encíclicas» a los líderes del partido nazista, pidiendo en ellas el total exterminio de las iglesias cristianas de Alemania, sustituyéndolas por el neopaganismo. Esta negativa del doctor Rosenberg fué motivada por recientes despachos que declaraban que el doctor Rosenberg, «supremo pontífice del neopaganismo alemán», había dirigido frecuentemente despachos confidenciales a altos líderes nazistas sobre asuntos eclesiásticos germanos.

El doctor Rosenberg aseguró que él no se había identificado con la actual controversia entre la Iglesia y el Estado, y que no era partidario de los nuevos cristianos y del movimiento llamado nuevo, iniciado por el profesor Jacob Hauer y otros.

Según Rosenberg, la controversia entre las iglesias ortodoxas y el Gobierno nazista no comprende ideales religiosos, sino más bien un problema político de autoridad de Estado. Dijo que deploraba profundamente los actuales cismas y que mucho le agradaría el advenimiento de una Iglesia unida nacional.

Reapertura de un viejo proceso en Alemania

Berlín, julio 26. (Havas).—Las autoridades nazis han procedido a abrir de nuevo el proceso contra varios judíos acusados de «crímenes rituales». El caso consiste en el supuesto asesinato de un chico, hecho que ocurrió poco después de terminada la Gran Guerra, en 1919.

Hace poco, el rollo de la causa fué entregado a las autoridades judiciales, las cuales dispusieron que se diese libertad a cinco acusados, quedando todavía presos tres.

Recaudan fuertes sumas en los barrios judíos alemanes

BERLIN, julio 26. (Havas).—Las autoridades nazis están recaudando rápidamente las cantidades exigidas a los judíos, como contribución obligatoria al Tesoro del Partido Nacional Socialista.

Se tiene entendido que se recaudarán varios millones de marcos, destinados a reforzar las casas nazis.

APRESO EL «CANARIAS» UN BARCO GRIEGO LLENO DE MATERIAL PARA VALENCIA

SAN JUAN DE LUZ, Francia, julio 26. (AP.)—El vapor griego «Sartorias» ha sido apresado por el crucero nacionalista «Baleares», cerca de Santoña, al este de Santander, según un telegrama de San Sebastián que publica el periódico «Courrier de Bayonne».

El buque ha sido llevado a Pasajes.

El despacho de San Sebastián no dice la fecha en que se hizo el apresamiento ni la clase de cargamento del barco.

Se sabe que dos submarinos nacionalistas que se estaban construyendo en el Arsenal del Ferrol están a punto de terminarse.

También se asegura que otros dos destroyers, que se han construído también en el arsenal del Ferrol, estarán listos para dedicarse al servicio dentro de quince días.

RECLAMA LA COMPAÑIA TRASATLANTICA QUE LE REINTEGREN EL «COLON»

HAMILTON, Bermuda, julio 26. (AP). — La Compañía Trasatlántica Española ha iniciado hoy un procedimiento ante el Tribunal Supremo para recuperar la posesión del trasatlántico «Cristóbal Colón», que encalló cerca de Hamilton el pasado octubre.

Los buques propiedad de la Compañía Trasatlántica Española fueron confiscados por el Gobierno de Valencia, al cual se darán tres semanas para que conteste a la demanda de la empresa propietaria.

El Gobierno ha pagado a Bermuda 25,000 dólares por el sostenimiento de los tripulantes del «Cristóbal Colón» que han estado varios meses en esta isla mientras la oficina colonial inglesa negociaba su repatriación al territorio gobiernista.

INGLATERRA PAGARA SU DEUDA DE GUERRA A LOS ESTADOS UNIDOS, PRONTO

LONDRES, julio 26. (Exclusivo).—La Gran Bretaña se propone liquidar la deuda contraída con los Estados Unidos, según dice el autorizado corresponsal diplomático del «Daily Express» hoy.

Explica que el plan del Gobierno inglés se basa en la aprobación por los Estados Unidos de una proposición inglesa reduciendo el total de la deuda, de acuerdo con las reducciones que se hicieron en los casos de las deudas de Francia y de Italia.

El plan incluye, según el «Express», el pago de la mitad de la deuda y de los intereses atrasados.

Para ello sería preciso que los Estados Unidos considerasen todos los pagos por intereses hechos desde 1920, como amortizaciones sobre el capital original; es decir, que renunciara al cobro de intereses. El saldo sería pagado entonces a razón de ocho millones de libras por año.

El pago, agrega el «Express», facilitaría la flotación de nuevos empréstitos en los Estados Unidos para acelerar el rearme inglés.

POLICIA ACUSADO DE ALLANAMIENTO DE MORADA

Carmen Alvarez López, vecina de Porvenir entre B. y Font, Lawton, dirigió ayer un escrito al jefe de la Policía Judicial señor Julio Moreno Coll y en el mismo le denunciaba los hechos siguientes: que en la tarde del próximo pasado domingo se presonó en su domicilio, finca Santa Inés, enclavada en Lawton el guarda jurado nombrado Ignacio Betancourt Rodríguez que presta sus servicios como sereno en la Granja Escuela, y dirigiéndose hasta el interior de la referida finca, sin el consentimiento de sus moradores, procedió a su arresto por acusarla de que se encontraba ordeñando las vacas sin el correspondiente permiso de la Sanidad. Agrega, que no conforme con conducirla a la Estación, con el club que portaba le propinó varios golpes a su sobrina de 13 años, Josefina Alvarez, ocasionándole lesiones de carácter menos graves, de las que fué asistida en el Centro de Socorro de Jesús del Monte.

El Subinspector Gelado, de Guardia en la Jefatura de la Judicial se hizo cargo de las actuaciones, dando cuenta con el escrito en cuestión al Juzgado de Instrucción de la Quinta, por estimar que dicho funcionario ha cometido un delito de allanamiento de morada.

PERIODISMO

El diario más antiguo de Estados Unidos se publicó en Filadelfia en 1783. Su director fué Benjamin Towne y se llamaba «The Pennsylvania Evening Post and Daily Advertiser».

En la última década han desaparecido muchos diarios de Estados Unidos debido a que han sido comprados por los propietarios de otros periódicos de la misma localidad. Al efectuarse la compra, se unen los nombres y por eso muchos de los diarios llevan hasta media docena de nombres. En Nueva York por ejemplo, existe el «World-Telegram» que es el sucesor del extinto «World» y del «Telegram» En Filadelfia, el «Ledger-American Inquirer» representa la unión de tres periódicos anteriores.

NIEVE Y AZUL

Tristeza inocente y alta
de la nieve,
la pluma azul de la estrella
se detiene.
Bajó tu canto al sendero
de la tarde,
y el sol se llevó tu nombre
en la fuga de un encaje.
Esta luz que habla tan limpio
canta tus mismas palabras,
ilusión de los caminos
cuando la vida está intacta.
La sinfonía del viento
tiene en su nota más tenue:
la pluma azul, tan estrella,
y tu tristeza, tan nieve.

Silverio Díaz de la Rionda
Silverio Díaz de la Rionda.
(Del libro «Eros»)

Los Estados Unidos subvencionarán a compañías aéreas

Tomó posesión del cargo de Subsecretario de Estado Mister George Messersmith

WASHINGTON, julio 26. (AP).—Las empresas aéreas que tienen líneas entre los Estados Unidos y países extranjeros, recibirán subvenciones directas del Gobierno dentro de uno o dos años, según indicaron hoy los funcionarios.

El Presidente Roosevelt se reunió hoy con su comité interdepartamental, tratando acerca de la aviación internacional, y pidió a los técnicos que estudiaran el asunto relacionado con la concesión de subvenciones.

El presidente Joseph P. Kennedy, de la Comisión marítima, que asistió a la reunión, dijo después a los repórters que dentro de noventa días probablemente estará el informe en manos del Presidente, lo que permitirá al Congreso tratar de esa cuestión durante la próxima legislatura que comienza en enero.

Tomó posesión del cargo de Subsecretario de Estado George S. Messersmith

WASHINGTON, julio 26. (AP).—George S. Messersmith, hasta hace poco tiempo ministro plenipotenciario en Austria, prestó hoy juramento del cargo de Subsecretario de Estado.

Los obreros de autos piden que se revise el pacto

DETROIT, julio 26. AP.—Los representantes de la Automobile Workers y de la General Motors Corporation conferenciaron hoy a puertas cerradas acerca de una proposición hecha por el gremio a fin de que el contrato que terminó la huelga de siete semanas ocurrida el invierno pasado sea revisado.

Representaron a la empresa Floyd O. Tanner y H. W. Anderson, de su departamento de relaciones industriales.

El gremio estuvo representado por Homer Martín, presidente, y William D. Howell, Howard Thompson y Paul Miley.

Un representante de la compañía dijo que antes de que puedan entablarse las negociaciones, deberán resolverse las proposiciones recientemente presentadas por William S. Knudsen, presidente de la General Motors, acerca de la contratación, despido y disciplina de los empleados.

La Unión ha convenido en que no habrá huelga ni paro en el trabajo durante el tiempo en que esté en vigor el convenio.

El actual convenio termina el 11 de agosto.

NIEGAN PERMISO PARA UN VUELO QUE SE ESTIMA NO TIENE INTERES CIENTIFICO

WASHINGTON, Julio 26. (AP).—Los funcionarios del Departamento de Comercio, informaron hoy que la solicitud presentada por Jimmie Mattern solicitando autorización para volar sobre el Polo Norte hasta Rusia, ha sido denegada en principio.

Las autoridades declaran que permitirá que Mattern vuelva a solicitar el permiso, pero tendrá que demostrar que el vuelo tiene algún valor científico.

Los funcionarios declaran que la actitud del departamento está de acuerdo con la oposición del Secretario Roper a los «vuelos acrobáticos».

REGLANAS

Hogar feliz

Lleno de júbilo.
Tal es el de los apreciados esposos Victoria Moya de Arnau y Francisco Arnau Montero, amigo muy estimado.
Quienes ven aumentada su felicidad con la aparición de un lindo baby.
El segundo.
De tan estimado matrimonio.
Reciban mi enhorabuena.
Con mis deseos.
De que vean convertido al nuevo heredero, en todo un señor presidente de la República.

Una gran fiesta

Bailable.
Que es esperada con gran entusiasmo por nuestra juventud.
Es la que el próximo sábado ha de celebrar en sus salones, nuestro cubanísimo Liceo de Regla.
La amenizará la celebrada orquesta Lamadrid y un conocido septeto.
Fiesta simpática.
De grandes atractivos.
Evelio Alvarez y Bellido de Luna, el entusiasta presidente de la Sección de Recreo y Adorno del Liceo de Regla, me envía atenta invitación para se gran baile del próximo sábado.
Y a la vez me informa.
Que las damas, para poder asistir al mismo, tendrán que presentar, como requisito indispensable, la correspondiente invitación.
La que pueden obtener, todos los días, de ocho a diez de la noche, en la secretaría social.
Los caballeros, por concepto de guardarropía, abonarán cincuenta centavos.
Una gran noche bailable.
Será esa del próximo sábado.
En todos los salones.
Del Liceo de Regla.

Aunque tarde

Una felicitación.
Muy afectuosa.
Ella es para mis apreciados amigos Santiago Pachón, padre e hijo, quienes el pasado domingo celebraron su onomástico.
Que hayan tenido un día feliz.
Son mis deseos.

La Alianza Juvenil

La siempre simpática sociedad.
Que tiene por sede a Guanabacoa.
Celebrará un gran baile social el día 15 de agosto próximo.
Día de la Tutelar.
Sobre esta próxima fiesta de los muchachos de la "Alianza Juvenil", recibo la siguiente carta:
Señor Alejandro Pérez Pérez.
"Reglanas". DIARIO DE LA MARINA.
Muy señor nuestro y amigo:
Tengo el gusto de poner en conocimiento de usted, que en junta de Directiva recientemente celebrada, se acordó celebrar el domingo 15 de agosto próximo, el tradicional baile de la Tutelar de Guanabacoa, en todos los salones del Liceo Artístico y Literario, cedidos galantemente por esta sociedad.
Cheo Belén Puig y la Sonora Matancera, en la planta alta, y "Habana" de Serviá, en el piso bajo, con sus rítmicos acordes, deleitarán a todos los bailadores que concurran a dicha fiesta.
Las damas no necesitarán de invitación y los caballeros por guardarropía abonarán sesenta centavos.
Se bailará desde las nueve de la noche hasta las cuatro de la madrugada.
Ruégole acepte mis más expresivas gracias por darle cabida en su Sección, a lo que antecede.
De usted, atentamente: Paulino Camporredondo. Presidente de la Comisión de Propaganda.
Será un nuevo éxito esa fiesta.
Para los dinámicos muchachos.
De la juvenil sociedad.
De la calle de Maceo.

Onomástico

Lo celebraron ayer.
La muy estimada señora Ana Teresa Cañas de Fernández, gentil esposa de Carlos Fernández de Castro.
Y la culta señorita Anitica Suárez Coronado.
Ambas fueron muy felicitadas.
Por sus numerosas amistades.
Aunque tarde, reciban mi saludo
De felicitación.

En nuestra Parroquia

Siempre tan concurrida.
Habrá ejercicios de cultos.
He aquí el programa de los mismos:
1—Todos los días misa a las ocho de la mañana y Santo Rosario a las siete y media de la noche.
2—Los domingos y días de precepto: Misa a las ocho y nueve y media de la mañana, con plática.
3—Los jueves, Hora Santa con plática a las siete y media.
4—Los viernes: Vía Crucis, con plática a las siete y media.
5—El día 8 de cada mes fiesta solemne en honor de Nuestra Señora de Regla.
A las nueve de la mañana Misa cantada con sermón y Procesión al final de la misa. Por la tarde, exposición del Santísimo. Hora de tres a seis.
Nuestro muy querido párroco R. P. Francisco Fernández del Moral, suplica a los fieles, la asistencia a esos cultos.

Nota de amor

Siempre buscada.
Ella son dos peticiones de mano.
El pasado sábado fueron pedidas en matrimonio las bellas hermanitas Herminia y Juanita Hurtado por los jóvenes Leodegario Ortega Noda y Mario García Hernández, respectivamente.
¡Enhorabuena!

Sigue el entusiasmo

Para asistir a una gran fiesta.
Que en los Jardines de La Cotorra ha de celebrar el Casino Español de Guanabacoa.
El quince de agosto.
Día de la Tutelar de Guanabacoa.
La amenizarán los conjuntos musicales de Belisario López, Antonio María Romeu, Gloria Matancera y orquesta Polar.
Las entradas para caballeros costarán sesenta centavos y ya se encuentran a la venta en la secretaría social.
Las damas, gratis.
Será una fiesta de carácter popular.
Cuyos ingresos irán al fondo social.

Esta noche

Una gran función.
Se llevará a efecto en el coquetón teatro "Regla" que administra José Granda Fernández.
Se exhibirán las films "Las dos niñas de París" y "Siete Pecadores" por Constance Cummings y Edmund Lowe.
Mañana: "Capullito de abril", estreno, y 'El que no corre, vuela".
Y el domingo: "Miguel Stragoff".
Super-producción.
Muy esperada.

Alejandro PEREZ PEREZ

GUANABACOA AL DIA

EL LICEO

El próximo viernes, nuestro «Liceo Artístico y Literario», será objeto de un nuevo homenaje de simpatías por parte de la sociedad guanabacoense

Dos regias funciones de cine y de teatro se efectuarán.

Cuya recaudación será destinada a las obras de reconstrucción de la vieja casona.

El programa del teatro «Carral», es verdaderamente extraordinario.

Después de la proyección de la obra cinematográfica que se estrene, será presentado desde el palco escénico un grupo de aplaudidos artistas cubanos.

Presentación que hará el popularísimo locutor de la «C M Q».

Manolo Serrano.

El programa confeccionado para ser desarrollado en el teatro «Fausto» puede calificarse de maravilloso.

Dos joyas de la cinematografía serán estrenadas.

El precio de entrada para cada una de estas funciones es de veinte centavos, sirviendo la misma entrada para los dos teatros.

Es de esperar que las dos grandes salas se vean invadidas por las principales familias de la Villa.

DE REGRESO

Hoy ha de llegar a esta Villa, el distinguido industrial y cumplido joven Enrique Meira.

Después de haber pasado una pequeña temporada en las regiones norte americanas.

A donde fuera para descansar y restablecer su quebrantada salud.

Reciba nuestro saludo de cordial bienvenida.

NUEVA CRISTIANA

El domingo fué bautizada en la Iglesia del Convento de Santo Domingo la simpática niña Josefina Eulalia.

Hija de los amables esposos Felisa Arias y José Fernández.

Fueron sus padrinos, el consecuente matrimonio Leocadia Mayo y Francisco Fernández.

Con tal motivo, en su residencia de la calle Santo Domingo y Calixto García, se celebró ese día con un almuerzo.

Del cual participaron, los antes mencionados, y las señoras Eusebia Uriarte, y Jimena Albuerne de Albo, las señoritas Irdamira Prado, Olimpia Quintas, Asunción Prado, los señores Manuel Ordiz, Ceferino Díaz, Guillermo Valdés, Antonio Albo, Joaquín Fernández, el estimado compañero Tranquilino Corbo y el Cronista.

Un menú exquisitamente confeccionado, nos fué servido, mereciendo nuestros honores.

Después se organizó una agradable matinée bailable.

Que dió la oportunidad a un grupo de encantadoras señoritas y elegantes damas, para guardar un grato recuerdo de esa fiesta.

MARTIN GAYOSO

Una triste nueva registra mi crónica de hoy.

Y es el sensible fallecimiento del señor Martín Gayoso, persona muy estimada en el seno de esta sociedad.

Su muerte ha sido sentida.

Y el acto de conducir los restos a la Necrópolis, fué fiel exponente del sentimiento causado.

Reciban sus familiares, y muy especialmente su hermana Isabel Gayoso y sus sobrinos José y Emilio nuestra condolencia.

LICEO DE REGLA

Nótase mucho entusiasmo, entre los bailadores, por asistir al extraordinario baile que celebrará en sus cubanísimos salones el «Liceo» del vecino pueblo de Regla.

Y el motivo de ese entusiasmo está bien justificado.

Ya que la orquesta «Lamadrid» y el septeto «Cubano 1932», lo amenizarán.

La guardarropía se ha fijado para los caballeros al precio de cincuenta centavos.

Las damas por invitación.

Las que están siendo muy solicitadas.

La fecha de este nuevo festival bailable del «Liceo» de Regla, es el del treinta y uno de este mes, el próximo sábado.

Dando comienzo a las nueve de la noche.

TEATRO «CARRAL»

El programa de hoy, anunciado por el teatro «Carral» es el siguiente:

«La Dicha» por Charles Boyer.

«El rey de los condenados» por Jean Muir.

Dos interesantes obras por su original argumento.

LA JUNTA DE EDUCACION

Ha sido trasladada para la antigua residencia del inolvidable Diego S. Franchi, la Junta de Educación del Distrito Escolar de Guanabacoa.

Situada en la calle de Máximo Gómez número cincuenta y nueve.

Lo que gustoso doy a conocer para conocimiento de los señores profesores y de cuantas otras personas pueda interesar.

TEATRO «FAUSTO»

Las carteleras del teatro «Fausto», el cine más popular y que con su reapertura se ha hecho el de moda entre los amantes del cinema, nos anuncian para hoy la proyección de la serie completa, en quince episodios titulada «Tierra de Centauros» por el temible Buck Jones.

ALIANZA JUVENIL

Un regio baile se está organizando.

Y que está llamado a quedar muy lucido.

Para el día quince del mes de agosto, fecha en que la Habana se mete en Guanabacoa

Por los tradicionales festejos que en honor a la Excelsa Patrona Tutelar, Nuestra Señora de la Asunción se celebran.

Y la sociedad «Alianza Juvenil», como en otros años, ha querido dar la oportunidad a los bailadores de pasar una grata velada.

Escogiendo para ello los históricos salones del «Liceo.»

Habiendo contratado a los conjuntos musicales de Cheo Belén Puig, Habana de Serviá y la Sonora Matancera, para amenizarlo.

Los caballeros pagarán de entrada sesenta centavos por derecho de entrada.

José R. Arango de la Maza.

M.E.C.D. 2016

SE EXPEDITARA LA APROBACION DE UNA LEY AZUCARERA QUE PRORROGUE LA DE JONES-COSTIGAN

BOLSA DE NEW YORK

COTIZACIONES AL CIERRE AYER

A	
Amerada	94½
Am Radiator	22½
Adams Expr	19
Air Reducc	74
Alaska Jun	11¾
Alleghany	3¼
Allied Chem	238¾
Allis Chal	69¼
Amer Can	107
Amer Car Fou	51¾
Am F Pow	10½
Amer Ice	3
Amer Inter	15
Amer Loco	46¾
Am P Light	12⅛
Amer Smel	94
Amer Sugar	45½
A C Alcohol	24⅞
Amer T and T	172¼
Am Tobac A	81
Am Tobac B	82¼
Am W Works	22⅛
Am Woolen	10½
Anaconda C	57¾
Atchison	84¼
Atlan Coast	53
Atlan Ref	29¾
Ass D Goods	17¾
Auburn Auto	21⅛
Aviat Cor	6⅞
Amer Bank	29¾
Amer Metal	52
B	
Baldwin Lo	6
Balt and Ohio	28⅝
Bendiv Avi	21⅝
Best and Co	59
Beth Steel	94¾
Borden Co	24¾
Briggs	44
Brook Man	25
Byers A M	21½
C	
Can Pacif	11¾
Curtiss W	20
Case T Mach	183½
C Violeta	11¾
C de Pasco	75½
Ches and Ohio	53⅜
Chi R Islan	2½
Chrysler	115
Coca Cola	—
Col Carbon	—
Comm and Sout	3⅛
Con Cigar	12
Cons Gas	40¾
Cons Oil	16
Cont Can	56¼
Cont Oil	49
Corn Prod	62¼
Coty Inc	7⅞
Cuba Co	1⅝
Cub Amer S	9⅝
C Am Sug, p	112
Cmm-l Solv	14½
Chesapeake	76½
C Palmolive	18⅞
Cruc Steel	72
Cons R Cuba	6⅝
D	
Del Hudson	38⅝
Del and Lack	16
Drug Inc	12⅛
Dupont	163
E	
East Kodak	180½
El Auto Lit	39¼
El Pow Lig	23⅛
Elec Bond	22
Erie (R R)	16¼
F	
Fox Film C	37¼
Frep Texas	30⅜
G	
Gen A Tank	68
Gen Asphalt	32
Gen Elec	58⅜
Gen Foods	38
Gen Motors	56½
Guantánamo S	2⅝
Gillet Saf	15
Gimbel Bros	22⅜
Gold Dust	12
Goodrich R	38¼
Goodyear	41½
Gen Bronze	8
Great North	51⅞
H	
Hershey, com	58
Homestake	48⅛
Houston Oil	15⅝
Hudson Mot	15¾
I	
Illi Cent	25⅛
Interb R T	9
Int Cement	56
Int Nickel	64⅞
Inter Tel	12
Illin Glas	95⅛
J	
Johns Mansv	134
K	
Kroger Groc	22
Kresge S S	23⅛
Kennecot	61⅝
L	
Lambert Co	19⅞
Ligg Myers	100¼
Loew-s Inc	82½
Loose Wiles	30¼
Lorillard	22
Louisv Nas	89⅛
Ludium Stl	35¼
Lehman Cor	41
Liquid Carb	26½
M	
Macy (H R)	48¾
Montgomery	63¾
Miss Pac, c	3¼
Miss Pac, p	7⅝
Min Honeyw	115
Murray Corp	13¾
N	
N Y Central	41¼
Nash-Kelvi	19¼
Nat-l Dist	30½
Nat-l Bisc	24¼
Nat-l Cash	34
Nat-l Dairy	21
Nat-l P Li	11¾
North Amer	29
N A Aviat-n	12
Nort Pacif	30⅞
O	
Ohio Oil	20½
Otis Elev	41½
Otis Steel	19
P	
Packard Mot	9¼
Paramount	22⅞
Pennsylvann	39¼
Pullman Co	53⅝
Proc Gamble	61½
Pure Oil	20⅜
Puerto Rico	33½
R	
Radio Corp	9¼
Rep I Steel	38½
Reynolds	52¼
—S	
Schen Dis	43⅞
Safeway St	34½
Sears Roeb	94⅜
Simmons Co	50½
Soc Vacuun	21¾
St Paul, p	4¼
So Pacific	49½
South Ry	34
Stan Brands	12½
Stand Gas	9¾
Stan N J	71¼
Stan Oil C	45
Stewart War	18⅝
Studebaker	13¼
Sun Oil	68
—T	
Texas Co	64⅞
Texas Gulf	40
Tinken Roll	65¼
—U	
Union Carb	101½
U Pacific	131¼
Union Oil	25¾
United Cor	6¼
Uni Cor, pfd	40¾
Unit Fruit	75⅝
U S Rubber	60⅛
U Aircraft	29⅛
U S Steel	117
U S Ind Alc	33⅞
U Gas Corp	10⅞
U Gas Warr	2
—V	
Vanadium	29½
—W	
Warner Bros	14½
W Brothers	9
West Union	51
West Elec	155
Woolworth	48
—Y	
Yellow-Tr	25

EN TODA CLASE DE NEGOCIOS ES ALTAMENTE EFICIENTE UN

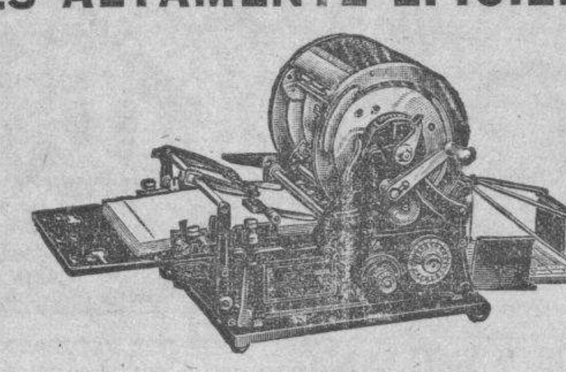

"EDISON DICK"

QUE LE PRODUCE IMPRESOS PARA SU OFICINA CARTAS-CIRCULARES, LISTAS DE PRECIOS Y MATERIAL DE DIVULGACION

ADQUIERALO CON FACILIDADES DE PAGO

AGENTE EXCLUSIVO PARA CUBA

ABELARDO TOUS

PRESIDENTE ZAYAS 77

TELEFONO: M-3955.—HABANA

SUCURSAL

HARTMANN BAJA Nro. 6-A, Teléfono: 2255. Stgo. DE CUBA.

VALORES

El mercado local de valores careció ayer de detalle que merezca destacarse. El mismo Bono de Obras Públicas, que durante la semana anterior tanta actividad produjo, sólo fué objeto de operaciones que se estimaban en un volumen aproximado a $15,000. En New York también fué pequeño el volumen: $23,000. Y el papel perdió en su posición y quedó cotizado a distancia.

Las Obligaciones Oro del Tesoro mejoraron algo su cotización en la Bolsa local, en comparación con el sábado; pero no fueron objeto de la demanda que las estuvo favoreciendo durante las semanas anteriores, y su tono fué más bien flojo al finalizar el día.

Firmes y con buena demanda actuaron los bonos de renta fija y las Obligaciones del Ayuntamiento de la Habana.

Encalmadas, en general, estuvieron las acciones. Hoy se cotizan ex dividendo de tres cuartos por ciento las preferidas del seis de la Utilities.

Durante la Cotización de Término celebrada en la Bolsa local, se vendieron $1.000 en debentures de la Havana Electric Railway al 3-1/8. Fuera de pizarra se operó en pocos valores.

Los de la Cotización Libre que se efectúa en la mencionada Bolsa, estuvieron inactivos, pero con precios firmes casi todos los bonos y acciones.

Bonos de Cuba

Cierre ayer en New York:

	Comp.	Vend.
Speyer, 5%	101	—
Speyer, 4½%	100	100¾
Morgan, 5%	103¼	—
Morgan, 5½%	102⅞	103
Obras Públicas	67	68
Cuba Railroad, 5%	50½	51⅞
Cuba Railroad, 7½%	60	62½
Cuba óorthen, 5½%	48½	50
Manatí Sugar, 7½%	66½	69
Inte. Tel & Tel. 4½%.	91½	92

EL ORO Y LA PLATA

Cotizaciones ayer en la Bolsa de la Habana:

Plata contra billete americano	98¾	99¼
Oro acuñado contra billete americano	154	—

MERMARON LAS IMPORTACIONES DE LAS MEDIAS

Pero tuvieron aumento las de mader ade pino y sardinas en conserva procedentes de E. U.

Nuestras importaciones de medias de seda, de procedencia norteamericana, disminuyeron durante los cuatro primeros meses del presente año en relación con igual período de tiempo de 1936, como se verá por las cifras siguientes:

4 meses	Docenas	Valor
1932	2,392	$14,504
1933	1,969	8,721
1934	—	—
1935	3,845	13,674
1936	5,735	22,956
1937	3,661	19,693

De acuerdo también con los datos recibidos del Departamento de Comercio de Washington, nuestras importaciones de sardinas en conserva, procedentes de los Estados Unidos, fueron mayores en los primeros cuatro meses del año en curso, en comparación con el año pasado en el mismo tiempo:

4 meses	Libras	Valor
1932	295,346	$ 16,324
1933	251,453	11,426
1934	543,552	29,611
1935	730,715	41,552
1936	1.259,966	64,526
1937	2.772,211	156,473

También han aumentado nuestras compras de madera de pino a los Estados Unidos, según demuestran las siguientes cifras:

4 meses	Pies	Valor
1932	7.384,000	$143,856
1933	5.092,000	97,761
1934	9.754,000	236,582
1935	8.573.000	191,727
1936	14.138,000	334,768
1937	18.659,000	495,580

Los datos correspondientes a los años anteriores al presente, los hemos obtenido, para las comparaciones expuestas, en las oficinas de «Cuba Importadora e Industrial», especializada en estas recopilaciones y estadísticas.

GANADO

Precios que pagan compradores, entregado el ganado en esta capital:

	Ctvs. Libra
Vacuno, de 3½ a	3¾
Cerda, de 7 a	9
Lanar, de 3 a	3½

LOS PRECIOS DE LA CARNE

En los mataderos de esta capital rigen los siguientes precios:

	Ctvs. Kilo
Vacuno, de 12 a	13
Cerda, de 26 a	30
Lanar, de 20 a	25

MATADERO DE LUYANO

Se sacrificaron ayer en el Matadero de Luyanó:

	Cabezas
Vacuno	65
Cerdos	30
Carneros	10

MATADERO INDUSTRIAL

Se sacrificaron ayer en el Matadero Industrial:

	Cabezas
Vacuno	169
Cerdos	45
Carneros	29

CARROS ENTRADOS

Ninguno.

MERCADO DE GRANOS

Cierre ayer en Chicago:

Avena:	
Julio	30⅞
Septiembre	30⅞
Diciembre	32½
Centeno:	
Julio	84½
Septiembre	81¼
Diciembre	83⅛
Maíz:	
Julio	104⅛
Septiembre	97
Diciembre	72⅞
Trigo:	
Julio	118⅛
Septiembre	116
Diciembre	118⅛
Trigo de Winnipeg:	
Julio	139⅛
Octubre	131
Diciembre	127¾
Trigo de Minneapolis:	
Julio	140
Septiembre	127⅞
Diciembre	125⅛
Trigo de Kansas City:	
Julio	110⅞
Septiembre	112
Diciembre	114

LUEGO DE REPORTAR LA VENTA DE 1,000 TONELADAS A 3.45, LAS OFERTAS SUBIERON 3.48

Pero los compradores no denotaban interés a más de 3.40

El mercado de entregas futuras estuvo a la espectativa de lo que ocurría en Washington con la nueva ley azucarera

A última hora de ayer se anunció en el mercado de crudos una venta de 1,000 toneladas de las Filipinas, para embarque en agosto y septiembre, a 3.45c, a la refinería Revere. Aparte de esta venta, el mercado azucarero se mostró quieto y con tono más flojo en el fondo, señalándose ofertas de 3.45 a 3.48c. con probables compradores a no más de 3.40c.

En el mercado de futuros el Contrato número 3 estuvo sin detalle especial alguno y volumen casi nulo, en espera de noticias de Washington sobre la suerte que pueda correr el proyecto de ley azucarera, rumorándose la posibilidad de que la actual ley Costigan-Jones siga funcionando por un año más. En la hora final septiembre se hallaba sin variación, en tanto que el Contrato número 4 mostraba bajas de ½ a 1 punto. Se vendieron en total 10,050 toneladas en el Contrato número 3, y 2.900 en el Contrato número 4.

El refinado permanece quieto. Las extracciones son buenas.

MERCADO DE LONDRES.— El mercado de Londres estuvo sostenido, habiéndose vendido allí pequeña cantidad de azúcar crudo al equivalente de 1.20c lab. Cuba. Las cotizaciones de la Terminal fueron las siguientes:

	Cierre ante	Cierre del 26
Julio	6/ 7	6/ 8
Agosto	6/ 7¾	6/ 8¼
Octubre	6/ 7¾	6/ 8¼
Diciembre	6/ 8¼	6/ 8½
Marzo	6/ 9¾	6/10
Mayo	6/10½	6/11
Agosto	6/11	6/11¾

EN PUERTOS DE CUBA.—El movimiento de azúcares en los puertos de Cuba, según datos de los señores Lamborn, Hutchings & Co. fué el siguiente:

Semana terminada en julio 24 de 1937:

	Toneladas
Arribos	34.704
Exportación	43.219
Existencia puertos	353.671

Las exportaciones fueron a Philadelphia, 5.848; Boston, 3.656; New Orleans, 18.146; Galveston, 3.007; Canadá, 5.047; Renio Unido, 7.415, y Bélgica, 100.

LA NUEVA LEY.—Ayer en la tarde se recibieron por las casas corredoras que funcionan en esta capital varios despachos relacionados con la situación azucarera del momento. Uno de ellos, recibido por los señores Luis Mendoza y Cía., dice como sigue:

«Contestando a una interpelación del Senador Borah al líder de la mayoría Senador Barkley, el Senador Harrison, presidente de la Comisión de Hacienda de la Alta Cámara, se puso en pie y declaró que su Comisión expeditará en todo lo posible la tramitación de todo proyecto de ley de cuotas azucareras que se le presente. Dijo que su comisión abordará el asunto tan pronto como la Cámara apruebe una ley azucarera y que, lo menos que se deberá hacer, será aprobar una resolución conjunta, prorrogando la presente ley de Jones-Costigan.»

Otro despacho recibido por los señores Lamborn, Hutchigns & Co., es el siguiente:

«En carta dirigida al senador Borah, opónese Mr. Clarence Bittling a la continuación de la actual ley azucarera Costigan-Jones, basándose en que la misma garantiza a las áreas de ultramar el 70 por ciento del mercado americano. También se opone al impuesto de manufactura y a los pagos por parte del Gobierno a los cosecheros de azúcar.»

Recibieron también los mencionados señores Lamborn, Hutchings & Co. este otro informe:

«En su edición de hoy dice el «Journal of Commerce» que los Representantes por los Estados remolacheros proyectan reunirse durante el transcurso de la semana entrante, con objeto de trazar varios propósitos, a los efectos de zanjar las diferencias existentes, de manera que la ley de cuotas e impuesto al azúcar pueda ser promulgada en la actual legislatura del Congreso.»

ZAFRA DE REMOLACHA.— Según avisos recibidos por Lamborn & Co., Inc., de Nueva York, la cosecha y corte de la zafra doméstica de remolacha de azúcar de 1937 ya ha comenzado.

La primera fábrica que comenzó en esta campaña fué la que se encuentra en Manteca, California, de propiedad y operada por la Spreckels Sugar Company. Esta fábrica comenzó en julio 23. Otra fábrica de la misma Compañía en Spreckels, California, comenzará sus operaciones de corte en julio 30.

La campaña azucarera en California este año se epera que dure 100 días. Mientras que en California la campaña comienza en julio, la cosecha de la remolacha en otras partes del país comienza a fines de verano y comienzos de la primavera. La campaña del corte en los Estados Unidos usualmente termina en enero.

Según «Lamborn & Company, Inc.», la producción de azúcar de remolacha en los Estados Unidos, el año pasado ascendió a 1.396.400 toneladas «cortas», valor azúcar crudo. Aunque para esta fecha no hay obtenible ningún estimado digno de confianza, espérase que esta zafra excederá ligeramente la producción del año pasado.»

INFORME DE LAMBORN.—Los señores Lamborn, Hutchings & Co., dieron ayer tarde el siguiente informe sobre el mercado de crudos:

«El mercado de crudos continuaba mostrando a la apertura de hoy un tono encalmado, con ofertas de 12-13.000 toneladas de azúcares de las Filipinas, para llegadas a mediados de agosto y embarque en julio-agosto, a la base de 3.45, con indicaciones aceptarían ofertas de compra en firme («bids») a la base de 3.45. El interés comprador por parte de los refinadores confinado a azúcares para llega en agosto y aparentemente no por arriba de la base de 3.40.

Al mediodía reportóse que, aunque los crudos de las Filipinas, para llegadas en agosto, obtenibles para el Norte de Cabo Hateras a la base de 3.45, existían indicaciones que un reinador del Golfo pagaría este precio por azúcares para llegar pronto. A la vez anuncióse haber indicaciones los operadores estaban haciendo ofertas de compra en firme («bids») a la base de 2.40c fab por crudos de Cuba, lo cual es equivalente a 2.55 C&F base a los tipos de fletes con destino a New Orleans y 2.60 C&F base a los tipos de fletes para entregas al Norte de Cabo Hateras.

Cotización «sopt» de Willett & Gray el día 23: 3.42.»

TABACO

Durante la semana pasada se vendieron y entregaron en el mercado local 4,068 tercios y pacas de Partido, Remedios y Vuelta Abajo, distribuídos en la forma siguiente:

De Partido	1,527
De Remedios	1,330
De Vuelta Abajo	1,211
Total	4,068

Según la recopilación hecha por nuestro reportero, de quien son los datos que ofrecemos, de los 1,527 tercios de Partido eran 1,363 de capas altas y rezagos varios, y el resto de bancos, y finos y maduros.

De botes y capadura era el total de Remedios. Todas las pacas de la cosecha del año pasado, como las capas, rezagos y bancos de Partido eran todos de la producción de este año.

A excepción de 567 tercios de clases para cigarrería, y 60 de capas nuevas, el total de Vuelta Abajo era de tripas varias, de la cosecha del 36. Pero en estas tripas había peaadas que fueron adquiridas por fabricantes de cigarrillos (el lector recordará nuestros reportes) y que, seguramente, las destinan a la cuchilla. Son restos de cosecha que no han tenido otros compradores y que los cigarreros las utilizan.

Los totales recibidos

Entraron en la plaza durante la misma semana pasada, según la recopilación y suma hechas por nuestro reportero, 12,526 tercios y pacas. Las partidas que hacían ese total, procedían de:

Vuelta Abajo	9,106
Las Villas	3,037
Partido	383
Total	12,526

Esas entradas fueron por ferrocarriles, camiones y vapores.

Compras en los campos

La Cuban Land compró en El Retiro, de San Luis de Pinar del Río, San Juan y Martínez y Río Seco, otras vegas importantes. Entre éstas contamos: la de Santiaguito Plasencia, la de Manuel Cabrera, la de Domingo Cordovés, la de Nino Campa, la de Venturita Rodríguez, etc.

Los mercaderes de la Cuba Tobacco Company compraron también otros tabacos en escogida, en Río Seco, y en los centros productores que mencionamos el domingo (Pilotos, Río Hondo, etc.), siguen los mercaderes de varias firmas comprando vegas en matules.

Las entradas de rama

Esta semana seguirán entrando grandes cantidades de tercios y pacas, procedentes de Vuelta Abajo, y de Las Villas empezarán a aumentar en adelante, pues las escogidas trabajarán con mayor actividad. De ayer tenemos las siguientes partidas:

De Chirigota, para I. Kaffenburgh's Son, 77.

De Zaza del Medio, para Rogelio Pérez y Compañía, 63.

De Pinar del Río, para Domingo Méndez e Hijos, 91.

De San Luis, para Manuel García Pulido, 79.

De Ajiconal, para Toraño y Compañía, 97.

De Pilotos, para Puente y Compañía, 92.

De Mendoza, para José Toraño y Compañía, 38.

De San Juan y Martínez, para José González y Compañía, 55.

De Guanajay, para Junco y Compañía, 40.

De La Salud, para Toraño y Compañía, 33.

De Paso Real, para I. Kaffenburgh's Son, 55.

De Puerta de Golpe, para los mismos señores, 53.

De Santa Clara, también para Kaffenburgh's Son, 154 en varias casillas de ferrocarril.

ACCIONES DE LOS BANCOS

Cierre ayer en New York:

Guaranty Trust	322
New York Trust	134½
Chase Nat. Bank	51⅞
National City Bank	47⅛
Public	44
Manufacturers Trust	53⅜
Irving Trust	15⅜
Corn Exchange	63¼
Chemical	63½
Bankers Trust	67
First National of N. Y.	2.245
Manhattan	32⅛
Hannover	128½
First Boston Corp.	24
Royal Bank of Canad	199½

MERCADO DE ALGODON

Cierre ayer en New York:

Octubre	10.95
Diciembre	10.90
Enero	10.94
Marzo	10.98
Mayo	11.03
Julio	11.03

LOS CANJES DE CUOTAS DE AZUCAR EN LA BOLSA

Los canjes de certificados de identidad, de las cuotas azucareras, quedaron cotizadas ayer, en la Bolsa de la Habana, de la manera siguiente:

Libre por Mundial, de	1.22 a 1.24
Libre por Retenido, de	.30 a .32
Retenido por Mundial, de	.86 a .87
Mundial por Local, de	.11 a .12

No se reportaron operaciones en la pizarra de la mencionada Bolsa local.

MERCADO DE CAFE

Cierre ayer en New York:

Septiembre	7.07
Diciembre	7.01
Marzo	6.87
Julio	6.85

Un Capitán Experto inspira Confianza

Durante los últimos sesenta años The Royal Bank of Canada se ha medido con situaciones de todas clases, incluyendo guerras, malas cosechas, alzas vertiginosas y pánicos; y siempre ha salido de cada experiencia con mayor solidez. En mar borrascoso todos confían en el capitán que ha pasado muchas borrascas.

Modesto en sus comienzos, el Banco se ha desarrollado en firme hasta alcanzar su actual posición entre los doce grandes bancos del mundo. Con sus 881 sucursales abarca todo el Dominio del Canadá y contribuye a su desenvolvimiento comercial en numerosos países extranjeros.

The Royal Bank of Canada

GODOY-SAYÁN
SEGUROS Y FIANZAS
(INSURANCE AND BONDING)
TELEFONOS: M-9866 M-9867
AGUIAR 77
HABANA, CUBA

Cotizaciones

NUEVA YORK, Julio 26.—(A.P.)—Cotizaciones al cierre de la Bolsa de New York.

Bonos: 5,289,500

Acciones: 896,210

COTIZACION DE LA PESETA

La peseta española se cotizó ayer, al cierre del mercado local, a razón de 16.66 por dólar.

COTIZACION DEL FRANCO

El franco francés se cotizó ayer en el mercado local, a razón de 26.45 por dólar.

COTIZACION DE LA LIBRA

La libra esterlina se cotizó ayer, al cierre del mercado local, a $4.98⅛

LOS CUEROS EN LA ISLA

Precios que rigen:

	Libra
Habana	$ 0.10
Pinar del Río	0.09
Matanzas	0.09
Camgüey, de 10 a	0.11
Oriente, frescos	0.07

MERCADO DE METALES

Cierre ayer en New York:

Cobre	14.17½
Oro en barras	35
Plomo	6.00
Manganeso	40
Estaño	59⅛
Níckel	35
Plata	44¾
Zinc	7.35

CAMBIOS EN NEW YORK

Cierre ayer en New York:

Libra Esterlina	4.98
Francos	3.74
Pesetas	5.25N

MERCADO DE GOMA

Cierre ayer en New York:

Septiembre	18.38
Dciembre	18.49
Marzo	18.50

MERCADO DE MANTECA

Cierre ayer en Chicago:

Septiembre	11.97
Diciembre	11.97
Granel	12.00

CAMBIOS

Tipos de venta en Bancos de esta capital al cierre ayer:

New York, cable	1/10P.
New York, vista	1/10P.
Londres, cable	4.98⅛
Londres, vista	4.97⅞
Madrid, cable	6.00
Madrid, vista	5.80
París, cable	3.78
París, vista	3.76
Italia, cable	5.29
Italia vista	5.28
Bélgica, cable	16.89
Bélgica, vista	16.88
Alemania, cable	40.32
Alemania, vsta	40.30
Toronto, cable	⅛%P.
Toronto, vista	Par.
Hong Kong, cable	30.45
Hong Kong, vista	30.40
Amsterdam, cable	55.38
Amsterdam, vista	55.28
Buenos Aires, cable	30.50
Buenos Aires, vista	30.45
Suiza, cable	22.98
Suiza, vista	22.96
Japón, cable	29.10
Japón vista	29.05

MERCADO DE PIELES

Septiembre	17.15
Diciembre	—
Marzo	17.97
Junio	—

PRECIOS DE MIEL Y CERA

Precios que pagan los almacenistas exportadores de esta capital:

Miel:	Ctvs. Galón
En barril nueva, de 48 a	55
Cera:	Ctvs. Libra
Amarilla, a	26
Oscura, a	20

CIERRE DE LOS VALORES EN LA BOLSA DE NEW YORK

NEW YORK, julio 26.—Las acciones empezaron la semana de manera asaz irresoluta, reinando en la lista entera niveles de precios algo más bajos. Pero no se notó debilidad importante alguna, debiéndose al parecer la tendencia a aflojar más que nada a la liquidación de utilidades. El grupo de los servicios públicos, que tan bien se había comportado a fines de la semana pasada, también estuvo sujeto a bastantes ventas de liquidación de utilidades, pero el igual que en otros sectores, allí las ofertas no parecían deberse a ningún acontecimiento especial. Antes bien, la resistencia a la baja denotada por los servicios públicos parecía ser algo más tenaz que en otras partes de la lista. Poco hubo en las noticias del día que pudiera influir en los precios de las acciones. Lo que la General Motors diga esta tarde en materia de ganancias y haga en materia de dividendos, y lo que la USSteel decida en ambos sentidos después del cierre de mañana, indudablemente constiuirá la influencia primordial que la lista en conjunto ha de retratar en sus movimientos.—DFUnderhill.

Protegemos sus intereses al proteger los nuestros

El servicio de transporte, desarrollado por la United Fruit Company entre Cuba y el Norte tuvo como fin darle al embarcador las más modernas facilidades existentes. Itinerarios fijos, salidas puntuales con vapores rápidos, refrigeración moderna y manipulación escrupulosa, han hecho de este servicio un ejemplo en la América Hispana. Tanto representa para nosotros cuidar este servicio como para usted patrocinarlo.

Salidas semanales de la Habana, New York y New Orleans

Departamento de Pasajes: Prado 84 Tel. M-7238

Oficinas Generales: Muelle de Sta. Clara, Tel. M-6975

UNITED FRUIT COMPANY

BOLSA DE LA HABANA

COTIZACIONES AL CIERRE AYER

COTIZACION OFICIAL

Bonos y Obligaciones

	Comp.	Vend.
República de Cuba:		
Speyer, 1904	104	—
Deuda Int, 1905	98½	100
Cuatro y medio, 1909	100	104
Morgan, 1914	105½	107
Morgan, cinco y medio 1923	103½	105½
O Públicas, 5 y medio 1945	67½	69½
Obligs Oro, 9 cupones	53½	70
Obligs Oro, 7 cupones	46¾	48
Obligs Oro, 4 cupones	45¾	48
Azúcar, 5½, 1940	100	—
Rep Cuba, Morgan (Seriados) 5½% — 1927:		
J Vence 1 julio, 1937	100	—
Ayunt Hab 1ra Hipt	91	—
Ayunt Hab 2da Hipt	93	110
Centro Asturiano	50	—
B Territorial, Serie B	34	50
Cervecera	55	62
Cervecera Oblig no hip	12½	18
Gas	110½	120
Hav Elec (Consol)	30¼	31½
Hav Electric, Debentures Obligs no hip	3	4
Edificio La Metropolitana, S A	26	—
Ladrillos	—	—
Mercados de Abasto y Consumo 1ra Hipt	68	—
Nueva Fábrica de Hielo	104½	—
Papelera Serie B	103	—
Teléfonos	88	—
Unidos	15	—

ACCIONES

	Comp.	Vend.
Banco Agrícola	—	—
Banco Territorial	8	—
B Territorial (Benef)	¼	—
Cervecera	25	—
Fec C Consolidados de Cuba, P	6¾	—
Cuba, R R	11½	—
Fibras y Jarcia	45	—
Hav Elec Utilities Com, P 6 por 100	42	44
Hav Elec Utilities Com, P 5 por 100	10	15
Hav Elec Railway Com, preferidas	—	—
Hav Elec Railway Com, comunes	—	—
Jarcia, P	80	100
Jarcia, C	15	20
Licorera de Cuba	2½	6
Mercantil, La (Seguros)	—	—
Metropolitan Auto	—	—
Naviera, P	10	—
Naviera, C	1	—
Nueva Fábrica de Hielo	150	—
Nueva Fábrica de Hielo, Beneficiarias	56½	70
Pesca, P	23	—
Pesca, C	—	—
Teléfono, P	40	—
Teléfono, C	15	—
Unidos	2½	3½
Unión Oil	1	3¼

COTIZACION A TERMINO

Ayer, a las 3.30 p. m.

Entregas: días 15 y último de mes

Bonos y Obligaciones

	Comp.	Vend.
República de Cuba:		
Speyer, 5 por ciento	104	108
Deuda Interior	98½	100
Speyer, 4 y medio por ciento	100	104
Morgan, 5 por 100	105½	107
Morgan, 5 y medio por ciento	103¾	105⅛
O Públicas, 1945	68⅝	68⅝
Obligs Oro, 9 cupones	54	70
Obligs Oro, 7 cupones	47	50
Obligs Oro, 4 cupones	46½	49
Azúcar	100	—
Julio 1937, J Morgan	100	—
Ayuntamiento, 1a	92	110
Ayuntamiento, 2a	93	110
Centro Asturiano	50	—
Cervecera Internacional	55	—
Cervecera Internacional, Obligs no hip	13	16
Gas y Electricidad	110½	120
Hav Elec Railway Co	30¾	30¼
Hav Electric Ry Comp, Obligs no hipt	3⅛	4
Nueva Fábrica de Hielo	104½	—
Pap Cubana, Serie B	100	—
Cuban Telephone Co	88	—
Unidos	—	—

ACCIONES

	Comp.	Vend
Cervecera Internacional	26	—
F C Consolidados, P	6¾	—
Cuba Railroad, P	12	—
H E Utilities, Prefs	42⅜	44
H E Utilities, Pretes	10	16
Hav Elec Ry Co, P	1	4½
Jarcia, P	80	—
Jarcia, C	15	20
Licorera de Cuba	2	5
Naviera, P	8¼	—
Naviera, C	2	—
Nueva Fábrica de Hielo	155	300
Nueva Fábrica de Hielo, Beneficiarias	57	70
Teléfonos, P	42	—
Ferrocarriles Unidos	2⅝	3½
Unión Oil Co	1	3

«COTIZACION LIBRE»

Bonos y Obligaciones

	Comp.	Vend.
Inter Tel Convert, 4 y medio por ciento	86	—
Inter Tel, 5 por ciento, 1955	70	—
Cuba Tel Co, 7 y medio por ciento	100	—
Cuba R R, 5 por ciento, 1952	48	—
Cuba RR, 7 y medio por ciento, 1936	58	—
Norte de Cuba, 5 y medio por ciento, 1942	45	—
Manatí Sugar, 5 y medio, 1942	60	—
Vertientes Sugar, 7 por ciento, 1942	23	—
C Gallego, 6 por ciento, 1975	50	—
Ved Tennis, 3 por 100, 1949	35	70
Pro Arte Musical, 7 por ciento	35	70
Casino Español, 6 por ciento	70	100

ACCIONES

	Comp.	Vend.
Inter Telp and Tel	11	—
Cía Cubana de Electricidad, P, $6.00	16	30
Cuban American Sugar, preferidas	100	—
Cuban American Sugar, comunes	9½	—
Cuba Company, C	1¼	—
Nueva Papelera Cubana	100	—
Cía Litográfica, P	60	—
Auxiliar Marítima, P	6	10
Seguros La Comercial	80	—
Seguros El Comercio	100	—
Central Violeta	12	—
Guantánamo, P	20	—
Guantánamo, C	2¼	—
Litográfica, C	—	—

REPUBLICA DE CUBA

Secretaría de Sanidad y Beneficencia.—Hospital Nacional «General Calixto García».—Sub-Comisión Local de Subastas número 2.

Hasta las 9 a. m. del día 2 de Agosto de 1937, en el local de las Oficinas de la Administración de este Hospital, se recibirán proposiciones en sobres cerrados para la Subasta de VIVERES.

En la hora y día señalados anteriormente se abrirán y leerán las proposiciones en presencia de los postores concurrentes.

Se facilitarán pormenores y pliegos a los comerciantes establecidos al por mayor en el giro objeto de esta Subasta, en días laborables desde las 9 a. m. a 12 p. m.

Salvador Graupera Marín, Secretario de la Sub-Comisión de Subastas No. 2.

APRECIACION DEL MERCADO DE AZUCAR

JULIO 26 DE 1937

COSTO Y FLETE

	ANT.	HOY
Pronto embarque a Estados Unidos	2.55	2.55
Flete desde la Costa Norte	0.20	0.20
LIBRE A BORDO. PAGO INMEDIATO		
E. UU., cuota libre	2.35	2.36
E. UU., cuota retenida	2.03	2.05
Cuota mundial	1.19	1.18½
Cuota local, ex almacén	1.06	1.07
Todas las cuotas	1.86½	1.87

(Esta apreciación es de Luis Mendoza y Cía).

Cuota de Colonos Alm. después de pagados impuestos	$5.76	$5.78

COTIZACIONES DE LA BOLSA DE AZUCAR DE NEW YORK

NUEVA YORK, julio 26. (Por el hilo directo de Luis Mendoza y Cía.)

CONTRATO NUMERO 3

Anterior.	Meses.	Abre.	Máximo.	Mínimo.	Cierre.
2.47	Septiembre	2.47	2.50	2.46	2.49
2.48	Noviembre	2.44	2.44	2.44	2.44
2.46	Diciembre	2.44	2.44	2.44	2.44
2.32	Enero	2.31	2.36	2.31	2.36
2.33	Marzo	2.32	2.36	2.31	2.37
2.35	Mayo	2.34	2.39	2.34	2.39
2.52	Julio, 38	2.35	2.35	2.35	2.35

CONTRATO NUM. 4.—1937

Anterior.	Meses.	Abre.	Máximo.	Mínimo.	Cierre.
....	Agosto	....	....	....	....
122	Septiembre	122½	123	121½	121½
....	Noviembre	....	....	....	....
	1938.				
....	Enero	....	....	....	....
....	Febrero	....	....	....	....
132	Marzo	132	132	131	131
134½	Mayo	134½	134½	134	133½
137½	Julio	137½	137½	137	136½
139½	Septiembre	139½	139½	139½	138½

The London Surety Company Inc.
«COMPAÑIA DE FIANZAS EN GENERAL»
CON GARANTIA EN BONOS DE LA REPUBLICA
OBRAPIA 34. Bajos. ENTRE CUBA Y AGUIAR HABANA.—CUBA
Telégrafo: LONDON TELEFONO M-2740

GONOCOL
CAPSULAS Y LAVADOS
CURA SU ENFERMEDAD EN SEIS DIAS.

M.E.C.D. 2016

CRUCIGRAMAS

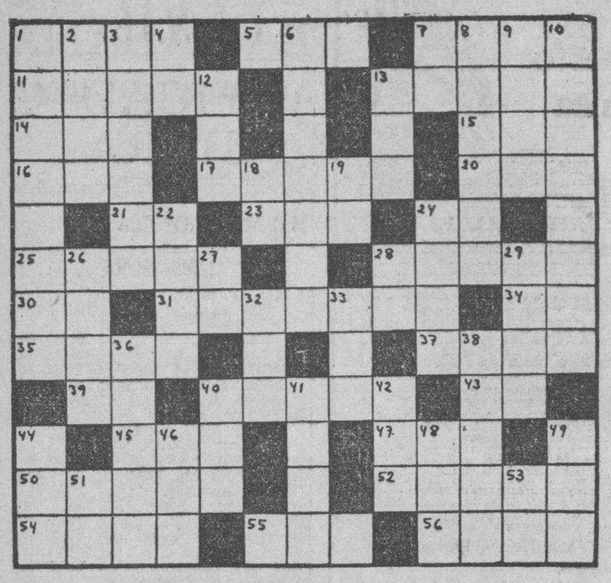

HORIZONTALES

1—Mamífero doméstico
5.—Medida agraria usada en Aragón
7—Provincia de la India inglesa
11—Planeta
13—Membrana a manera de ala con que nadan los peces
14—Planta umbelífera
15—Extensión de agua
16—Impar
17—Lugar de refugio para los delincuentes
20—De esta manera
21—Especie de flecha que usaban los antiguos turcos
23—Nombre de mujer.
24—Sobre (en inglés)
25—Mueble (pl)
28—Patriarca hebreo hijo de Abraham
30—Terminación de aumentativo.
31—Resumen, compendio
34—Sílaba que repetida resulta un apodo familiar
35—Primer rey de los hebreos
39—Interjección
40—Capital de Francia
43—Terminación de infinitivo
45—Departamento de Francia en la Provenza
47—Oasis del Sahara central
50—Trozo, pedazo.
52—Hembra del león
54—Ensenada o bahía
55—Patriarca hebreo hijo de Lamec
56—Nombre de mujer

VERTICALES

1—Laguna de la Habana
2—Tiempo del verbo armar
3—Primitivos habitantes de Cuba
4—Terminación de aumentativo
6—Estado de la América del Sur
7—Contracción
8—Período de tiempo
9—Amarras
10.—Oficial de la milicia antigua.
12—Hembra del oso
13—Juguete
18—Conozco
19—Artículo
22—Edificio propio para ser habitado
24—Animal plantígrado (pl)
26—Consonante (pl)
27—Apócope de adjetivo posesivo
28—Número romano
29—Río de Asia
32—Cuchillas de Oriente
33—Pastor
36—Renovar la obligación
38—Hermano mayor de Moisés
40—Preposición inseparable
41—Manojo de flores
42—Condimento
44—Nombre de la e larga griega
46—Dueña
48—Triptongo
49—Valle en las montañas de Santander
51—Símbolo del Rubidio
53—Sílaba que repetida resulta el nombre que se le da a un niño pequeñito.

A. L. G.

Solución al Crucigrama anterior

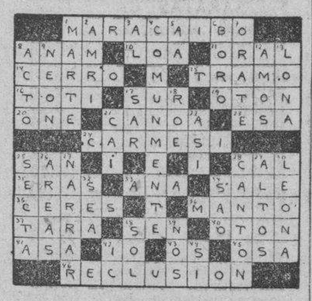

LUCES DE LA HISTORIA

Por J. Carroll Mansfield

BLANCOS CONTRA PIELES ROJAS —«¡A los caballos!»

SU DESTINO hoy

Por MARY BLAKE

«LEO»

Julio 26.

Cuando salga de la adolescencia y entre en la juventud, el niño que nace hoy encontrará el camino abierto y libre hacia el éxito en todas sus manifestaciones. Si es usted mujer y hoy celebra su cumpleaños, tiene facilidad para aprender cosas de memoria. Un oído agudo le ayudará a aprender idiomas extranjeros sin dificultad. Tiene una memoria muy buena, que será una de sus mejores ayudas en la vida. A menos que domine sus instintos de generosidad, pueden levarla a hacer sacrificios personales que no se justifican. Evite echarse encima las responsabilidades de los demás, si quiere evitar muchos sufrimientos. Su selección de marido evidentemente será muy sensata.

Si es usted hombre y hoy celebra su cumpleaños, probablemente es demasiado condescendiente. Su grande optimismo, a menos que lo domine y lo encauce bien, puede llevarlo a embarcarse en aventuras peligrosas. Como educador, misionero, inventor, escritor, actor, compositor, agricultor o agente de comercio puede llegar a tener una buena fortuna.

«LEO»

JULIO 27.

El niño que nace en esta fecha, generalmente al llegar a la adolescencia demuestra dotes de conductor y de jefe. Lo más seguro es que tenga mucho éxito en la vida.

Si es usted mujer y cumple años el 27 de julio, parece que gozará de considerables riquezas algún día. Puede resultarle mejor adoptar una actitud de agradecimiento por las cosas que tiene, en lugar de quejarse demasiado de todo el mundo. Tiene una firme voluntad, es muy generosa y muy amplia en sus ideas y a la vez muy entretenida, lo cual le granjeará muchas buenas amistades. Es usted muy sentimental y capaz de inspirar cariños perdurables, pero sin embargo, a veces da la impresión de ser una persona indiferente. El matrimonio probablemente la hará cambiar mucho de carácter, pero en todo caso favorablemente.

Si es usted hombre y hoy celebra su cumpleaños, probablemente es muy ambicioso y desea poseer muchas cosas. Como geólogo, minero, periodista, músico, educador, abogado, médico o ingeniero, puede tener éxito que lo recompense por todos sus trabajos.

TERRY y los piratas — COMO EQUIPO BIEN ENTRENADO — por Milton Caniff

LAS AVENTURAS DE TOMAS GAVILAN Y EL INTREPIDO AQUILES

TITO AUDAZ Y SU ODISEA MARINA

AUTOMOVILES CIRCULADOS

Por transitar con exceso de velocidad, fueron circulados ayer por la Policía, los vehículos siguientes:

Sexta Estación: Omnibus 247 ruta 57 y 532 ruta 20.

Séptima Estación: 15,013 y ómnibus 1542 ruta 20.

Octava Estación: 13,372; 10,904; 25,071; 31,160; 15,159; 6,086; 15,505; 16,976; 14.331; 8,601; Omnibus 55,173 y 524 ruta 20; 55,201 ruta 32.

Novena Estación: 12,956 y chapa oficial 714.

Décima Estación: 12,942; ómnibus 1692; 480; 1467 ruta 58 y 582 ruta 21 y tranbus 17, 19, 2, 38, 27, 17, 32, 27 y 38.

Oncena Estación: 18,879; 17,830; 12,804; 18,861; 14.945; 1,183; Omnibus ruta 14; 362 ruta 13 y 183 ruta 5.

Duodécima Estación: 10,744; 17,232; 8,690; 11,494 y Omnibus 2 y 28 ruta 1 y 73 ruta 2.

Décima Cuarta Estación: 67,716; 1,168; 1,169; 10,144; 55,576; 7,100; 16,482 y Omnibus 1447 ruta 31.

Décima Quinta: 25,756.

TEME POR SU HIJA

Evaristo Díaz Hernández, de 48 años y de Cárcel 8, denunció en la Tercera Estación, que ha desaparecido de su domicilio su hija Agustina Díaz Cofini, de 17 años, y como hace varios días se arrojó al mar con el propósito de privarse de la vida, teme le haya ocurrido alguna desgracia, atentando nuevamente contra su vida.

POR SOSPECHAS

El vigilante Vicente Marquez, de la Tercera Estación, arrestó a Tomás González Delgado, de 22 años y de Bervasio 175, porque al registrarlo en Dragones e Industria, por habérsele hecho sospechoso, le ocupó en un paquete una cámara de automóviles, de la que no pudo justificar su procedencia.

EL CUENTO DE HOY

SORPRESAS

El inspector Joe Warren dejó el receptor del teléfono en el momento que se abrió la puerta de su despacho y se presentó el detective Jim Bradley.

—Bradley, tnemos suerte! Marcus Rosenfield, el millonario, acaba de telefonearme que ha capturado al «Rayo». Ponte el sombrero, vamos a verlo. Bradley no pareció muy convencido. El «Rayo» era el más conocido de los criminales neoyorquinos y tenía en jaque a la policía desde hacía más de un año. Era muy inteligente y había logrado escapar a la justicia a pesar de los esfuerzos de los mejores detectives de Nueva York. Además, había logrado llevar a cabo algunos de los más tremendos crímenes conocidos.

—¿Y cómo sabe Rosenfield que es el «Rayo»? — preguntó Bradley.

—Rosenfield, como tu lo sabes, tiene ciertas actuaciones no muy recomendables. Varias veces ha estado a punto de ir a la cárcel por ciertos negocios no muy limpios en cuestiones de acciones de la bolsa. Se sabe que tiene una gran cantidad de dinero en su casa. El «Rayo» aparentemente lo supo y quiso robársela pero Rosenfield lo sorprendió in fraganti, lo tumbó de un golpe y lo tiene encerrado en una alacena.

Los dos policías salieron a la calle y tomaron un taxi. Bradley volvió a preguntar.

—¿Pero cómo sabe Rosenfield que es el «Rayo» el bandido ha quien ha capturado?

Warren rió. «El Rayo» ha seguido con su práctica de escribir notas burlonas y dejarlas en el sitio donde comete un rogo. Ya había escrito la nota y estaba buscando un lugar dónde dejarla cuando lo sorprendió Rosenfield».

Bradley no estaba convencido toda vía. Bien sabía que no es tan fácil atrapar a lós criminales peligrosos y astutos como «El Rayo», quien, además, sabía fisfrazarse muy bien. Cuando se veía en aprietos, cambiaba de apariencia casi instantáneamente, y se hacía pasar generalmente por un policía para no dejarse prender.

Menos de diez minutos después de haber recibido la comunicación telefónica, Warren y su ayudante llegaron a la casa de Marcus Rosenfield, quien los recibió con mucha amabilidad. Lo conocían muy bien y no lo respetaban mucho. Se sabía que había hecho su fortuna en gran parte abusando de la buena fe de sus clientes.

Warren no le quiso dar la mano sino que le dijo:

—Es increíble que usted haya capturado al «Rayo». ¿Dónde lo tiene?

—Sería un gran éxito para ustedes capturarlo, ¿no es cierto? — contestó Rosenfield burlonamente.

—A veces — dijo Warren — desearíamos capturar individuos como usted. El «Rayo» no les roba sino a los ricos...

Las mejillas del millonario se encendieron por un minuto, pero luego su cara recobró su expresión cruel y fría. Sacó del bolsillo un papel y pasándoselo al policía dijo:

—Lea esto. Esto le probará que si es «El Rayo» el individuo a quien he capturado. Mañana los periódicos publicarán cómo yo atrapé al hombre que ustedes han estado buscando todo un año.

Warren leyó la nota que decía:

«Inspector Warren: Convendrá usted conmigo en que Marcus Rosenfield no merece tener el dinero que tiene escondido en su caja fuerte. Era propiedad de los trabajadores a quienes ha estafado. Yo lo voy a tomar y trataré de restituírlo de alguna manera a sus legítimos dueños. Creo que usted es un hombre justo y no se disgustará mucho conmigo. (Firmado «El Rayo».)

Luego había una post-data que decía:

«Inspector esta vez cometí un error y el señor Rosenfield me sorprendió. Tuve que demorarme para amarralo y encerrarlo en una alacena de la biblioteca, donde lo encontraran. Antes de salir de la casa, voy a llamarlo a usted por el teléfono y me haré pasar por el señor Rosenfild. Me divertiré mucho cuando usted hable conmigo creyéndose el millonario Rosenfield! Hasta luego»!

Warren dió media vuelta y vió que la pieza estaba vacía. El individuo que los detectives habían tomado por Marcus Rosenfield había desaparecido. Bradley corrió a la puerta mientras Warren volaba a la biblioteca. Vió una alacena cerrada, se dirigió a ella y abrió la puerta.

Allí adentro, efectivamente, estaba amarrado y amordazado el millonario Marcus Rosenfield, con una expresión de mártir en los ojos.

Dominado por un impulso súbito, Warren lo agarró por los cabellos y lo tiró fuertemente. Rosenfield dió un grito de dolor.

—Oh, lo siento mucho — explicó el detective — no estaba seguro de si era pelo verdadero a una pelica de disfraz.

Y no pudo reprimir la risa al ver la expresión del millonario, cuando le quitó la mordaza y éste dejó escapar un torrente de palabras coléricas e incoherentes.

Robert RAY

AUNQUE PAREZCA MENTIRA—Por Richard W. Thomas y Walter Galli

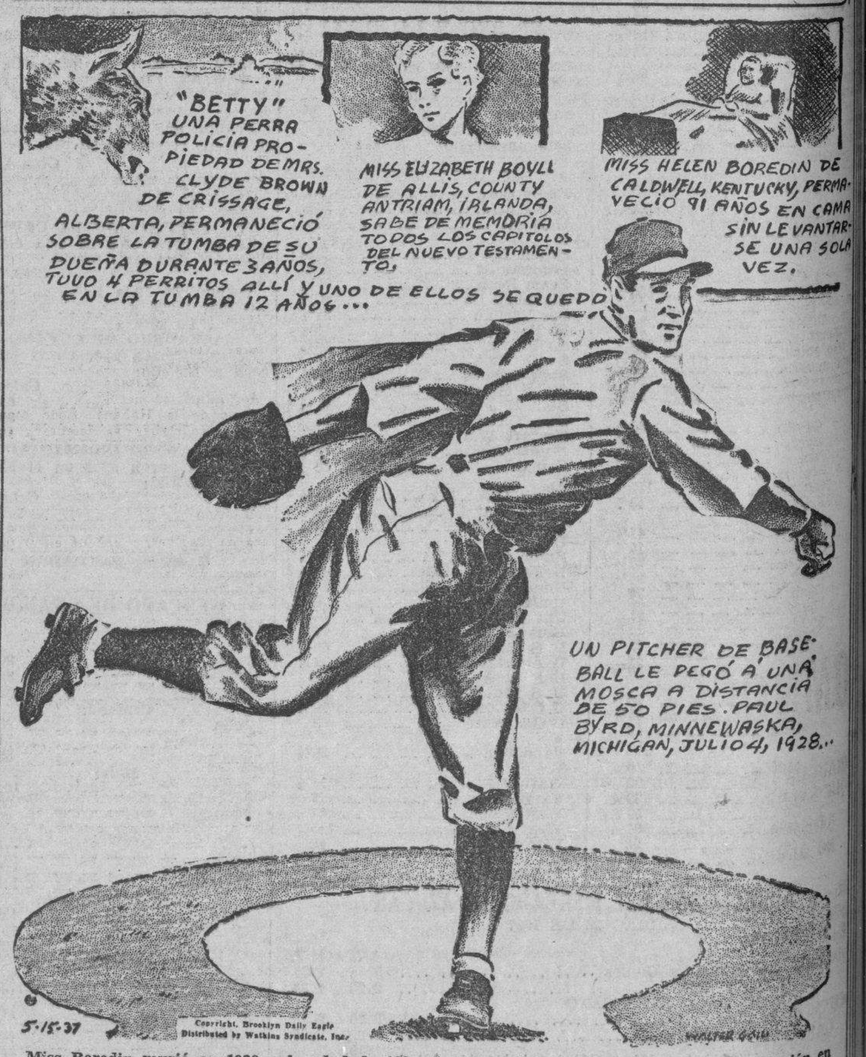

Miss Boredin murió en 1933 a la edad de 102 años. Casi toda su vida había tenido una lesión en la espina dorsal; sin embargo, nunca sufrió dolores, aunque no podía moverse.

La perra murió unos meses después de nacer los cachorros; éstos permanecieron allí muchos año, y uno, hasta que murió.

La mosca estaba posada en el borde de la pizarra y Byrd ganó 5 pesos por matarla.

GACETILLA del Foto-Aficionado

Novedades para la casa

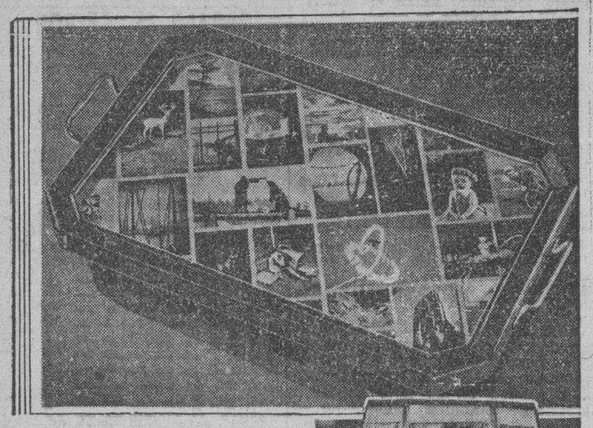

El "Azafate Fotográfico" y la "Pantalla Fotográfica" son dos bonitos adornos para la casa.

PUESTO que una foto se hace para verse, ¿no le parece, amigo lector, que guardar fotos encantadoras en el cajón de un escritorio, en el ropero, o en cualquier gabeta, como hacen muchos aficionados, es un "sacrilegium"? Por supuesto que esas fotos las sacan una que otra vez para enseñarlas a los amigos, pero como las vuelven a meter en los cajones, se estrujan, se dañan y pierden su encanto. Y aunque se pongan en un álbum, tampoco rinden el placer completo que deben rendir.

Desde luego, sería contraproducente tener todas las fotos constantemente a la vista, pero una bonita selección resultaría un adorno bonito en la casa. Naturalmente que las ampliaciones se prestan especialmente para adornos en la casa, pero he aquí tres ideas nuevas para lo mismo fáciles de llevar a cabo.

El "azafate fotográfico" que se ve arriba es una. Las fotos se montan sobre una base plana debajo del cristal. Cualquiera puede hacerlo y el trabajo de escoger y colocar las fotos resulta muy entretenido. En esto el ingenio y el gusto artístico de uno juegan papel importante. Y si uno es aficionado a las flores y tiene fotos de ellas, ¡qué mejor oportunidad para formar un diseño de verdadero arte!

Otra idea es la "Pantalla Fotográfica" para cualquier lámpara de mesa o de pie. Las copias o ampliaciones de ellas deberán ser hechas en papel de peso sencillo. Entonces se pegan a la pantalla de acuerdo con el gusto de uno. Mejor todavía es conseguir copias en papel fotográfico translúcido que trae una emulsión por ambos lados y prácticamente produce transparencia.

La otra idea, de poquito más cuidado, es hacer un biombo fotográfico. Las copias por contacto, o las ampliaciones, se recortan de igual tamaño, y se pegan sobre planos del mismo tamaño de los planos del biombo en donde se colocan. Esta idea tiene más variaciones que una partida de ajedrez. El biombo se presta para representar una historia completa de la familia, tiempo de vacaciones, paseos, viajes, etc., etc. Una ampliación grande en cada plano, de la foto más significativa y saliente de grupo, llama la atención poderosamente.

Juan van Guilder.

FECHAS Y ANIVERSARIOS

JULIO 26

—En 1794 murió en la guillotina en París, Federico, Barón de Trenck, aventurero austro-alemán, que se hizo célebre por sus infortunios y evasiones.

—Se cumple el 28 aniversario de la gran hazaña de aviación efectuada por Bleriot, quien en 1909 cruzó el Canal de la ancha en aeroplano.

—En 1536 el capitán español y conquistador en el Nuevo Mundo Don iguel López Muñoz por instrucciones de Sebastián de Belalcazar, fundó lo que hoy es la importante ciudad de Cali, República de Colombia.

—En 1814 murió Carlos Dibbin, poeta, actor cómico y compositor inglés.

—En 1825 murió el doctor Antonio Saenz, Diputado por Buenos Aires, considerado como una de las más grandes figuras políticas de Tucumán.

—En 1640 murió en Lima don Francisco Laso de la Vega, general español, Gobernador de Chile.

—En 1741 murió Tomás de Kempis el famoso autor de la «Imitación de Cristo».

—Se cumple el tercer aniversario del asesinato de Engelbert Dollfuss, jefe del gobierno austriaco.

—Día de la ocupación. Fiesta Nacional en Puerto Rico.

—En 1914, Austria decretó la movilización de todas sus reservas para participar en la guerra europea.

PASATIEMPOS

FIGURAS PERDIDAS

Busque a otro indio. (La solución, mañana)

Solución al problema anterior: Volteando el cuadro al revés, está de perfil, mirando a la derecha; el contorno lo hace la piel del gato, a la derecha.

AMENAZAS

El vigilante 2849, Cirilo Herrera, de la Sexta Estación, arrestó a Juan Rodríguez Pumariega, de 30 años, y de Sitios 53, por acusarlo Martina Pedroso Pérez, de 31 años y de Zanja 128, de haberla amenazado con darle muerte, así como a su marido Antonio García y sus hijos. Al proceder su arresto y practicarle un registro en sus ropas, le ocupó un revólver, por lo que fué puesto a disposición del Tribunal de Urgencia.

EVITE ACCIDENTES VIAJANDO EN TRANVIA

M.E.C.D. 2016

PRONTO SACARA EL MUNICIPIO A SUBASTA EL ARRENDAMIENTO DEL EDIFICIO DEL FRONTON JAI-ALAI

E HALLA EN LA AUDIENCIA EL XPEDIENTE DEL MATADERO, QUE UCHOS SUPONIAN EXTRAVIADO

la mañana de hoy se pagarán los cien mil pesos a la policía. El viernes comenzará el pago a empleados y funcionarios. Vence el día 3 la patente de alcoholes

señor Peláez informa al Alcalde

jefe del Departamento de Gobernación Municipal, señor Peláez ención al señor Alcalde Municipal regó al señor informe con la relación de los bos referentes a la sustracción parte del dinero de la colecta llevada a cabo entre los empleados de Departamento para engrosar los dos del Monumento al Apóstol rtí.

mbién le hizo entrega de la lista de los donantes anteriores, que ende a la suma de $77.66, que erva en su poder fuera del lo de su oficina.

n pronto como el señor Peláez conocimiento del hecho, lo comunicó a la Policía.

mo el solicitante interesa el nombramiento de un Juez investigador, señor Alcalde designó al doctor n U. Alfonso.

a conducta del señor Peláez ha interpretada como un exceso de en un asunto de poca trascendencia, en la que nada se afecta a administración municipal ni quemermada la colecta popular.

Cambio de impresiones

l Alcalde Beruff Mendieta, conó ayer a su despacho del Pala Municipal, donde celebró un cambio de impresiones con distintos Jefes de Departamentos, el Secretario de Administración y varios concejales también recibió, desde las nueve la mañana.

xpediente del Matadero Industrial se encuentra en la Audiencia de la Habana.

l doctor Beruff Mendieta, cerca una y media, recibió a los reers Municipales, a quienes hizo ber que el Expediente que se dijo a desaparecido del despacho del de Gobernación Municipal renado con el Contrato entre el nicipio y el Matadero Industrial, ncontraba en la Audiencia de la bana, con motivo del pleito existe entre esa empresa y el Ayuntato, y que por tal motivo no era que desapareciera entre los raidos últimamente.

o tiene trascendencia alguna lo ocurrido en el Municipio.

l señor Alcalde se extendió en siones con los repórters sobre mportancia que se le había dado sustracción de los Expedientes inero del buró del Jefe de Gonación Municipal, afirmando que no tiene trascendencia alguna la administración, dado que lo podría desaparecer de allí serían as, cuyos originales se encontrabien resguardados. Acto seguidijo que momentos antes el ser Hé;ctor Peláez y Cossio le había ado un informe sobre el asunto.

signado el Juez Administrativo por Alcalde.

al como pliblicara el DIARIO ortunamente, el Alcalde Municidijo ayer que había sido desigal doctor Juan Manuel Alfon Jefe de Consultoría Municipal, que actuara como Juez Admitrativo en las investigaciones y ración de responsabilidad en el tado Departamento.

rán a subasta el arrendamiento del Edificio del Frontón.

mbién el Alcalde informó que ncimento del Contrato existente la administración y el empredel edificio dedicado al Frontón, sería objeto de una subasta sin ilegio para nadie, dado que el nicipio no se encuentra en connes de hacer obras allí a fin de tario para la administración del ducto ni para ninguna otra dedencia.

rán hoy a la Policía los $100,000

Contador Municipal dijo a los rters que hoy martes sería endo el check por valor de cien pesos al Cuerpo de la Policía onal, correspondiente al presenmes de julio.

Alcalde quería pagar el traslado del cadáver de Sergio Alonso.

erado el doctor Beruff Mendiede la muerte del joven Sergio nso, integrante del equipo de futdel Centro Gallego, que fuera competencias internacionales se celebraban en Colombia, iniatamente hizo una comunicatelefónica con el conocido peista cubano, señor Ernesto Azúa y Font que se encuentra en Cali, Colombia, para que procedieran al embalsamamiento del cadáver para su traslado a esta capital por cuenta del Municipio de la Habana, pero la contestación fué que ya el mismo estaba sepultado desde las primeras horas de la mañana de ayer. Al sepelio acudieron el Gobernador, el Alcalde, altas autoridades de aquel país, toda la clase social deportista, el comercio en general, ya que se declaró de duelo el día de ayer en la ciudad de Cali, y más de sesenta mil personas.

Designación de un ortopédico ante el Congreso Científico de Alemania.

El doctor Beruff Mendieta explicó a los repórters que había firmado el acuerdo por el cual se designa al eminente médico-ortopédico del Municipio el Dr. Harry Romney, para que represente al Municipio de la Habana en el congreso científico que se celebrará en Berlín, Alemania, próximamente.

El Alcalde estudiará el expediente de la Papelera.

Con motivo de la divergencia de criterio sostenida por Inspectores del Departamento de Impuesto Municipal y de la Alcaldía, en relación con el expediente iniciado a la empresa «La Papelera Cubana» sobre instalación de determinadas maquinarias modernas, el doctor Beruff Mendieta dijo a los repórters que se proponía estudiarlo y resolverlo en consecuencia.

El viernes comenzará el pago a los empleados.

También dijo el Alcalde que estaba acordado que desde el próximo viernes se comenzara el pago de haberes a los empleados y funcionarios del Municipio.

Así mismo esperamos —dijo el doctor Beruff Mendieta— poder liquidar adeudos por concepto de becas y alquileres y más adelante suministros.

No tendrán descuento los empleados ratificados.

El Contador Municipal, señor Armnado Paz, ha elevado un informe al Alcalde en el cual le explica que a los empleados temporeros del Acueducto que han sido ratificados en sus cargos no se les descontará el 25 por ciento como ha pretendido la Contaduría Central de Hacienda, por cuanto no han dejado de laborar un solo día, y sus trabajos han sido continuados.

Patentes de alcohol vence en día tres su cobro.

El Jefe del Departamento de Impuestos Municipales viene comunicándole a los contribuyentes por concepto de Patentes de Alcohol que el próximo día tres de agosto vence el plazo voluntario, y que transcurrida esa fecha tendrán como recargo el duplo de sus cuotas.

LA SOLEMNE BENDICION DE LOS CAMPOS SE HARA EN EL PUEBLO DE GRA. DE MELENA

La Sección Adoradora Nocturna de la Habana, acordó efectuar la fiesta religiosa de la bendición de los campos, en pueblo de Güira de Melena en la noche del once al doce del próximo mes de agosto con el siguiente programa: A las ocho de la noche, salida de la Habana. A las 9.30 recibimiento en Güira de Melena. A las 10 exposición, Acto de Homenaje a Jesús Sacramentado, sermón, solemne Te Deum e Invitatorio del Oficio del Santísimo Sacramento, Horas de guardia, semitonándose el Oficio del Santísimo Sacramento. A la primera media hora de cada guardia, acto de desagravio.

En la de doce a una canto solemne del Trisagio.

A las 4.30 de la mañana, Rosario, acto de desagravio, oraciones de la mañana y de preparación para la sagrada comunión.

A las 5 misa y comunión. Después de la misa, procesión por los campos, dándose la bendición del Santísimo a los Cuatro Puntos Cardinales, bendición, reserva, retirada de la Guardia Real Nocturna de Jesús Sacramentado, desayuno y regreso a la Habana.

Los que deseen ir, deben anotarse en la iglesia de San Francisco, en la Parroquia del Vedado y en Obrapia 23 altos, señor Armando Dásis, secretario general de la Sección.

EN EL CRUCE DEL PUENTE DE POTE SE INICIARON LAS OBRAS DEL BOSQUE DE LA HABANA

CRONICA CATOLICA

ACTOS CATOLICOS QUE SE ANUNCIAN PARA MAÑANA EN LAS DIVERSAS IGLESIAS

En la iglesia del Santo Cristo

Conjuntamente se celebran en la iglesia del Santo Cristo el Jubileo Circular y los miércoles de Santa Rita de Casia con el siguiente programa: misas rezadas en el altar de Sta Rita de 6.30 a 9.40 de la mañana. Después de las misas de 8 y 9, ejercicio de la novena de Santa Rita y veneración de su Reliquia.

Terminada la misa de las ocho, será expuesto el Santísimo Sacramanto en el altar mayor. A las 5.30 es ación Santo Rosario, lectura de gracias y peticiones, sermón por el P. Fray Lorenzo S. Espirali, O. S. A, cánticos, ejercicio de la novena, reserva, Himno de Santa Rita y veneración de su Reliquia.

A las 8.30 de la noche, exposición de S. D. M., seguida de iguales cultos que a las 5.30 de la tarde.

Invitan los Padres Agustinos de la Habana, a los devotos de Santa Rita y a los fieles.

En la iglesia del Carmen

Segundo día del solemne Triduo a Santa Marta por su Asociación de la iglesia parroquial de Ntra. Señora del Carmen.

Se ajustará al siguiente programa A las nueve de la mañana misa cantada, sermón y ejercicio.

A las 6 de la tarde. Santo Rosario, sermón por el R. P. Fray Juan de la Cruz, O.C.D. A continuación solemne salve a gran orquesta y escogidas voces bajo la dirección de la señorita Tití Escobar

Los cultos vespertinos serán aplicados según las piadosas intenciones de la Directora general de la Asociación la distinguida dama señorita Victoria P. de Manrara.

El director P. Fray Eugenio de San José O. C. D. ruega a la asociadas la asistencia con la Medalla e invita a los fieles.

En la iglesia de Reina

A las ocho de la mañana, ejercicio de la novena de San Ignacio de Loyola misa armonizada y sermón.

Se ruega la asistencia a la Asociaciones de la iglesia de Reina y se invita a los fieles.

En la iglesia de San Nicolás de Bari.

A las ocho de la mañana, misa y ejercicio en honor de San Judas Tadeo.

En la iglesia de los P. Carmelitas del Vedado

A las ocho de la mañana, misa a la Virgen del Carmen en su altar, según las intenciones de sus devotos.

A las 5 de la tarde, salutación cantada a la Virgen del Carmen, Santo Rosario, y ejercicio del mes de la Reina del Monte Carmelo y cánticos.

En la Parroquia de Bauta

Solemnes cultos en la Parroquia de Bauta, sita en el pueblo de Hoyo Colorado, a San Judas Tadeo, glorioso Apóstol del Señor: A las 10.30 de la mañana, misa cantada, sermón y piadoso ejercicio.

A las 5 de la tarde Santo Rosario súplicas a San Judas Tadeo y bendición del Santísimo.

Invita a sus devotos, el Párroco, P. José María Fernández Gayol.

En los demás templos

Santo Rosario ,lectura espiritual y visita a Jesús Sacramentado.

Primitiva Real y M. I. Archicofradía de los Desamparados.

Debido a la incesante y torrencial lluvia de la tarde del sábado 24 del actual, no fué posible celebrar la junta general extraordinaria convocada por la M. I. Archicofradía de los Desamparados para tratar sobre la construcción del altar a su Patrona y el contrato de arrendamiento de la casa propiedad de la Archicofradía.

Cumpliendo con lo que disponen los Estatutos , se convoca por este medio a Junta General extraordinaria en segunda convocatoria, para el domingo primero de agosto a las diez de la mañana en la sala de juntas de la parroquial Nuestra Señora de Monserrate.

Se previene a los asociados de ambos sexos, que siendo segunda convocatoria, se celebrará con cualquiera que sea el número de los asociados, que al acto concurran.

Primer Congreso catequístico de la Habana.

Por iniciativa del Excmo señor Arzobispo de la Habana, Lcdo Manuel Ruíz y Rodríguez, se celebrará en la Habana un importante congreso catequístico.

Será el primer congreso de esa naturaleza que se celebra en Cuba y tendrá una importancia excepcional, por la gravedad de los problemas que tratará de resolver, y porque en él tomarán parte todos los elementos interesados en la obra de la enseñanza de la Doctrina.

Aunque el congreso tiene carácter de diocesano, seguramente tendrá un alcance nacional, tanto por el interés que inspiran sus asuntos a todos los eclesiásticos y seglares de toda la nación, como, sobre todo, por el calor de benevolencia y cooperación con que ha sido acogido por los Prelados de la isla.

Ya han comenzado los trabajos de preparación.

El día 16 de junio en el Palacio Arzobispal de la Habana, se constituyó solemnemente la Junta Central y las distintas comisiones que han de preparar la labor del Congreso y facilitar su celebración.

La Comisión de Propaganda, que con su renocida actividad y maestría preside Monseñor Guillermo González Arocha, ya ha celebrado muy importantes reuniones, entre ellas la de todos los Catequistas de ambos sexos de la Habana y Marianao, la cual presidió el Excmo y Rvdmo Sr Arzobispo, con asistencia de Monseñor Arocha, Padres Spirali, O. S. A. Fr. Rafael de Jesús, O. C. D Fr. Serafín Ajuria, O. F. M. Pbro Arcadio Marinas y el cronista del DIARIO DE LA MARINA, actuando de Secretario, el que lo es de la comisión P. Fr. Ignacio, Biain, O. F. M. sub-director de la revista «San Antonio».

Roguemos al Señor por el buen éxito del Congreso, cuyo fin es asegurar, extender y mejorar la obra esencial de la enseñanza de la Doctrina de Jesucristo.

Esa enseñanza de la cual depende la conservación y propogación del Cristianismo entre nosotros, está encomendada en grandísima parte a los seglares bajo la dirección de la jerarquía eclesiástica. ¿Cómo se está realizando ese trabajo catequístico? ¿No habrá necesidad de asegurarlo, aumentarlo y mejorarlo?

Aunque usted no sea catequística, debe interesarle ese fin del Congreso el cristiano no puede contentarse con poseer el don precioso de la vida cristiana, debe procurar extenderlo o que otros lo extiendan al mayor número posible de sus hermanos: esa es la obra del Congreso.

Pbro. doctor Belarmino García, Párroco de Marianao.

INFORMACION TELEGRAFICA

(DEL INTERIOR DE LA ISLA)

HABANA

SENTIDO FALLECIMIENTO

GUANAJAY, julio 26. DIARIO. Habana. Falleció esta mañana, la estimadísima señora Conchita Valdés, viuda de Menéndez, madre de los doctores Ricardo A. Manuel y Santos Menéndez. Su sepelio se verificará mañana martes. La sociedad, lamenta la irreparable pérdida. Enviamos a sus familiares el testimonio de [illegible] condolencia.—PEON, corresponsal.

MATANZAS

INICIASE IMPORTANTE CAUSA

MATANZAS, julio 26. DIARIO. Habana. Iníciase causa contra el administrador de Correos de Unión de Reyes, Antonio Fernández, por negarse a entregarle la correspondencia al Jefe local de Sanidad, doctor Luis Oteiza, alegando que el doctor Pedro Quintana le comunicó por escrito, haber tomado posesión del cargo de Jefe de Sanidad de dicho pueblo.

María Madan, vecina de Zaragoza 67, arrojó hoy al río Yumurí, a María Masinilli, de San Miguel 14, después de propinarle varios golpes, estando en peligro de perecer ahogada.

Alfredo González, de Lamar 200, hízole hoy cuatro disparos a José Sol Pino, de Mujica 11, sin que lo alcanzara, ocupándosele un revólver, por lo que fué puesto a la disposición del Tribunal de Urgencia.

Informa el Alcalde del Perico, que e nla finca «La Pala» de aquel término, Marcelino Sardiñas, mató a puñaladas ayer a Pablo García, desconociéndose el móvil.—LOVIO, corresponsal.

POR EL PLAN TRIENAL

JOVELLANOS, julio 26. DIARIO. Habana. En el teatro Apolo se celebró una asamblea Magna, organizada por la Comisión Gestora del Plan Trienal, asistiendo las autoridades, la prensa, los veteranos y representaciones de todas las fuerzas vivas, colonos y pueblo en general, figurando también muchas representaciones obreras, reinando gran entusiasmo y un decidido deseo de prestar apoyo al citado Plan, que ha de reportar grandes beneficios. Hicieron uso de la palabra muchos oradores, siendo aclamado el Coronl Batista.—Prats, corresponsal.

ATACADA POR UN GATO

MAXIMO GOMEZ, julio 26. DIARIO. Habana. La menor Dolores González, vecina de la finca «Concepción» fué atacada y mordida por un gato, sospechándose que el animal estuviera rabioso, por haber sido encontrado muerto momentos después. El Jefe de Sanidad actúa. Espérase una energica batida contra los gatos y perros callejeros, que diariamente ocasionan daños a las personas.—López Sardiñas, corresponsal.

SANTA CLARA

PROTESTAN LOS ESTUDIANTES VILLAREÑOS

SANTA CLARA, julio 26. DIARIO. Habana. En reunión efectuada por los estudiantes villareños en pleno, del Instituto de Santa Clara, trataron sobre el acuerdo tomado de exigir exámenes de ingreso en la Universidad, aprobando las siguientes mociones, después de serenos y mesurados debates, en los que tomaron parte, Triana, Gómez, Cortés, Lizama y Cueto. Enviar telegramas al señor Secretario de Educación y al Rector de la Universidad protestando del referido acuerdo. Lanzar un Manifiesto a la opinión pública y al estudiantado en general, explicando las múltiples razones existentes, para protestar de la injusta decisión universitaria. Hacer las gestiones necesarias acerca de los restantes Institutos de la provincia invitándoles a formar un bloque provincial de protesta. Representativos de la Escuela de Comercio de Cienfuegos, estuvieron de acuerdo con esta Moción, y que el Instituto de Santa Clara sea el directriz por su antigüedad. Organizar un Comité oficial del Instituto para que realice la campaña en contra de los citados exámenes de ingreso en la Universidad, integrado por cinco miembros de Cuarto año, y uno por cada año subsiguiente. Hecha la elección de los cinco Delegados de cuarto año, resultaron designados: Armando Triana, Rubén Gómez Cortés, José M. Oti, Damián Caraballo y Antonio Páez. Los restantes años designarán mañana sus Delegados. Se acordó dar un Voto de Confianza al compañero Gilberto C. Lizama, para que informe a los miembros del Instituto de la Habana, de los acuerdos antes mencionados.—Corresponsal.

FALLECIO EN LA MESA DE OPERACIONES

SANTA CLARA, julio 26. DIARIO. Habana. Cuando atravesaba la calle Colón, entre Nazareno y Síndico el menor de 3 años, Pablo de Jesús Rodríguez Cantero, de la raza negra, fué arrollado por el automóvil particular, guiado por Alberto Morera Díaz, causándole gravísimas lesiones, a consecuencia de las cuales falleció en la mesa de operaciones de la casa de socorro a donde fué conducido. El menor iba a un mandado a la bodega. El chauffeur fué detenido y puesto a la disposición del juez de instrucción. Laméntase la frecuencia de estos casos ocasionados unas veces por la imprudencia de los peatones y otras por las de los drivers.

Esta tarde se verificó el entierro del doctor León Figueroa Hernández, que con el beneplácito de esta sociedad, desempeñó por más de cincuenta años su profesión médica. Era persona muy estimada. Fué elegido alcalde en 1912. Fué Jefe de Sanidad y desempeñó otros altos cargos públicos. Su entierro constituyó una imponente manifestación de duelo. Despidió el duelo con una sentida oración el doctor Severo García.

Ha sido señalado para el miércoles 28, el importante juicio en el tribunal de urgencia, contra Lino Martínez Pedraza o Rivero, acusado de ser uon de los autores del secuestro del hacendado Antonio Cornide Peláez, hecho realizado hace algunos meses en las afueras de esta ciudad. —Armando Machado, corresponsal.

COMENZARON HOY LAS OBRAS

SANTA CLARA, julio 26. DIARIO. Habana. Comenzaron hoy las obras de la Avenida de la Independencia, que unirá la calle de este nombre con la carretera central a su entrada de la Habana, ahorrando más de dos kilómetros a los vehículos que entren o salgan en esa dirección, tanto de esta ciudad, como de la carretera de Sagua, Camajuaní y Caibarién. Se efectúan las obras por la iniciativa particular de comerciantes e industriales y propietarios de la mencionada calle. Esta recuperará la actividad que tenía anteriormente.—Armando Machado, corresponsal.

PERECIO AHOGADO

QUEMADO DE GUINES, julio 26. DIARIO. Habana. Juan Romero, vecino de este pueblo pereció ahogado, cuando trataba de pasar ayer el río Sagua a caballo, por el lugar conocido por Villanueva. Su cadáver no ha sido encontrado todavía. El suceso ha sido muy lamentado por tratarse de una persona honrada y laboriosa.—Corresponsal.

CAMAGUEY

POR LA REPOSICION DE UN EMPLEADO

MORON, julio 26. DIARIO. Habana. Nutrida comisión de elementos representativos de este pueblo, visitó esta corresponsalía, interesando hiciénramos llegar al Secretario de Comunicaciones, que sea repuesto en el cargo de conductor de Correos de Ciego de Avila a Júcaro, el joven Carlos Morales Ruiz. Se espera que el ministro de omunicaciones, atienda la justa petición que se le hace por este medio.—Antonio Pila Revuelta, corresponsal.

HA PASADO A OBRAS PUBLICAS CUANTO TIENE RELACION CON LA GRAN EMPRESA COMENZADA

Una comisión de congresistas orientales trató con el Secretario el asunto de los caminos de Baracoa. Darán comienzo en seguida las obras del Stadium Universitario

Según informó a los periodistas ayer el ingeniero Max Borges, mediante un Decreto, queda bajo la jurisdicción del Departamento de Obras Públicas, todo lo relacionado con el «Bosque de la Habana».

Se han iniciado los trabajos en las márgenes del Almendares, en el cruce del puente «Pote». De un momento a otro, será subastado un tramo de uno a dos kilómetros, desde el lago Norte y puente «Habana» río arriba, haciéndose los trabajos en ambas formas, por subasta y administración.

Una comisión de congresistas

Han celebrado una larga entrevista, los congresistas, Dr. Cancañón, Dr. Arúe, Julio Ignacio Castro, Riverón y Pérez Morgado, llegando a un completo acuerdo sobre las obras de aquel Término, relativas a la construcción de caminos, y la distribución del crédito de veinte y siete mil pesos existente para las mismas. Los comisionados se retiraron muy satisfechos.

El viaje del Secretario

Esta noche saldrá el Secretario Max Borges, con varios compañeros del Gabinete, proponiéndose hacer un recorrido de las provincias de Santa Clara, Camagüey y Oriente para inspeccionar las obras que están ejecutándose. Estará aproximadamente una semana fuera de la capital.

Numerosas visitas

Estuvieron a visitar al Secretario ayer los congresistas señores Fernández Junio, Senador Calvo Tarafa, Juan Cabrera, Dr. Cheo Madrazo, Fico López, Dr. Pagés, Bravo Acosta, Chacón, Quiñones, José Elías, Fernández Valdés, Quintero, el Senador Ferro, Pruneda y Meneses.

El Descanso retribuído para los empleados

También estuvo a ver al Secretario una comisión de jornaleros del Departamento, presidida por el letrado Dr. Manuel Castellanos Mena, en gestión de que se obtenga para ellos el beneficio de la Ley del descanso retribuido que el Estado tiene establecido y que obliga a cumplir a las industrias, empresas, etc. El señor Borges, les prometió llevar el asunto al Consejo de Secretarios, significando que era honesto que los beneficios de las leyes así como los deberes que éstas imponen alcanzaran a todos los ciudadanos.

Congratulaciones al ingeniero Echarte

El personal técnico afecto a las obras de la ruta de la Habana a Batabanó, y distinguidos elementos del citado pueblo y de Surgidero, congratularon al ingeniero Echarte, con una afectuosa demostración de afecto y de reconocimiento a las actividades desplegadas por él en la reparación de la carretera, cuyas obras se espera queden terminadas para el 15 del entrante mes. El señor Echarte agradeció la sincera demostración que le tributaron en el citado pueblo.

Comenzarán las obras del Stadium de la Universidad Nacional

Ha sido aprobado por el Sr. Max Borges. el contrato celebrado con el señor Enrique García Alemán, para la continuación de las importantes obras del edificio principal del Stadium de la Universidad de la Habana, las que fueron adjudicadas en la suma de $104,102.70. De acuerdo con las especificaciones de este Contrato, las obras serán comenzadas a la mayor brevedad.

Proyecto aprobado

Ha impartido el Secretario señor Max Borges, su aprobación al proyecto de construcción del puente «Cacoyaguín» en la ruta de Holguín a Gibara, así como las explanaciones y obras de fábrica en el tramo comprendido entre los kilómetros 13. 14 y 15. Dada la urgencia de estas obras el Secretario ha ordenado se saquen a subasta a la mayor brevedad.

Subasta de uniformes

Por la Superioridad ha sido aprobada la subasta general de uniformes y otras prendas de vestir y calzar correspondiente al suministro para el año fiscal de 1937 a 1938.

Reiterada una Circular a los Jefes de Distritos

Se ha reiterado la Circular, de que oportunamente dimos cuenta, sobre la atención a los Jefes de Distritos, para que al hacer obras de reparación en alguna carretera, se reparen y repongan cuando sea necesario los postes kilométricos, a fin de que todas las carreteras estén debidamente marcadas, dando facilidades al tránsito de peatones y automovilistas.

Las Obras del Hospital Civil de Morón

Por el ingeniero Max Borges, ha sido aprobado y elevado a la Dirección General, el contrato celebrado con los señores A. T. Docal y E. García, pada las obras a realizar en el Hospital Civil de Morón, relativas a la construcción de varios pabellones y una galería anexa al edificio de la Administración.

Un plazo de quince días a la Havana Electric para que comience la reparación de todas sus vías

El ingeniero Max Borges, ha remitido una comunicación al Administrador de la Havana Electric Ry Co, manifestándole: «que ha podido apreciar, previa inspección realizada al efecto, el deplorable estado de conservación en que se encuentra el pavimento en general de entre líneas, en las calzadas y calles cruzadas por las paralelas de esa Empresa, cuya reparación y mantenimiento en estado de conservación corresponde a la misma, acentuándose esa deficiencia en las calzadas de Luyanó, Máximo Gómez, Vives, Cristina, Jesús del Monte y calles de la Habana antigua.

Como es natural, el mal estado de ese pavimento, ocasiona serios perjuicios al tránsito de los demás vehículos y hasta constituye peligro constante para los peatones; y habiendo interesado de esta Secretaría la Empresa de Omnibus Aliados que se haga cesar ese estado de cosas ofreciendo al propio tiempo a este Departamento contribuir con la cantidad de $1,000.00 diarios para la realización de esos trabajos por cuenta de la Havana Electric Ry. Co., de acuerdo con lo establecido en la Cláusula VI de la Concesión, colocándosele en lugar y grado del Estado para el reintegro de las cantidades que se inviertan en los referidos trabajos, esta Secretaría se ve en el imperioso caso de dirigirse a esa Compañía instándole para que en el improrrogable plazo de quince días, a partir de esta fecha, proceda a dar comienzo a la reparación del pavimento entre sus vías de las calles cruzadas por las mismas, y que de no realizarlo así y por ser deber de esta Secretaría vigilar que se mantengan los servicios públicos en buen estado, tomará en consideración la oferta hecha por la referida Empresa de los Omnibus Aliados.

Esperando que esa Compañía prestará su mejor atención a este asunto, dando comienzo a los trabajos citados, a la mayor brevedad »

Citados al Capitolio los cesantes

Esta tarde, a las 3:30, deben acudir al Senado todos los cesantes de Obras Públicas para presenciar la sesión en que debe aprobarse la proposición de ley Casabuena que salvará del desempleo a centenares de conciudadanos.

Anuncios CLASIFICADOS de ULTIMA HORA

COMPRAS

9 CASAS.

COMPRO CASA EN SANTOS SUArez o Víbora, que el baño sea intercalado, y el precio de $3.000 a $6.000. Llame al Sr. Moreno. M-1072.

COMPRO VARIAS CASAS MODERnas, siempre que produzcan renta al 6% del capital requerido; indispensable que estén en Habana o Vedado. Informes: San Lázaro 195, altos, Teléfono A-9173.

17 MUEBLES y PRENDAS

A5-5932: COMPRO MUEBLES DE hogar, oficinas, establecimientos, clínicas, lámparas, pianos, radios onda corta, máquinas coser y escribir, burós, libreros, archivos metálicos antigüedades, mamparas, divisiones. Lo que venda: A5-5932.

Arrendamientos.

A-1 FINCAS RUSTICAS-URBANAS

DESEO TOMAR EN ARRIENDO UNA casa grande de 15 o más habitaciones, que sirva para inquilinato. Doy la garantía necesaria en efectivo, referencias. Teléfono M-1959.

VENTAS

48 CASAS

VENDO, HEREDIA ENTRE E. PALma y Luis Estévez, casa moderna, jardín, portal, garage, sala, hall, 3/4, baño, cuarto criado, comedor, cocina; $5.500. Sigarroa. M-1963.

VENDO EN LA HABANA, VEDADO y repartos, más de 200 casas de todos precios y tamaños, desde $2.000: y casas viejas para fabricar. Sigarroa. M-1863. Obrapía 30.

CASAS BARATAS: CALLE SITIOS doscientos metros, seis habitaciones: $3,500; calle Chávez, medida ideal, 6 por 17: $3,400; calle Indio, dos plantas, por 25: $8,000, pegado a Monte; calle Luz, pegado a Egido, 8 por 18, dos plantas: $6,500. Marrero: M-7774.

REPARTO NICANOR DEL CAMPO

Vendo lindo chalet de esquina, sin estrenar. Es lo mejor y lo más moderno en su construcción, con lujoso jardín a dos calles, amplios y lujosos dormitorios, garage, con lujoso patio sevillano, comunicado con todos sus dormitorios. Es un Capitolio chiquito. Precio: $16,000. Se dan facilidades. Para verlo a todas horas, diríjanse a calle Nueve y Doce, reparto Almendares, oficina del Sr. Alpendre: FO-2542.

Defunciones ocurridas ayer en La Habana

Josefa González, blanca, 37 años, Instituto del Cáncer.
Bárbara Valdés, blanca, 4 meses, H. Infantil.
Rosario Crespo García, blanca, 84 años, Gervasio 19.
Enrique Cruz Moreno, blanco, 44 años, Ave. del Oeste.
Martino Rodríguez, negro, 81 años, Estévez 72.
Elena Hernández, blanca 1 año, H. Infantil.
José Victorio Aguiar, blanco, 58 años, Bullen A.
Ramona Campos Juantorena, mestiza, 35 años, H. Lebredo.
José Martínez Fernández, blanco, 4 meses, Cerro 659.
Simón Ron Vendrell, blanco, 50 años, Cerro 659.
Ondina Alvarez Aguirre, blanca, 29 años, Q. de Dependientes.
Antonio Gómez Recio, blanco, 8 meses, Tejar 15, entre 12 y 13.
Fulgencio Vidal Díaz, blanco, 49 años, A. N. Ancianos.
Esperanza Martínez, negra, 7 meses, Infanta 68.
Josefina Castro, blanca, 21 años, Regla y Remedios.
Oriol Zama del Carrillo, blanco, 61 años, Basarrate 10.
Evangelina Vidal, blanca, 26 años, H. C. García.
Nieves María Izquierdo, negra, 16 años, Rpto. Sta. Amalia.
Leopoldo Peneda Rodríguez, mestizo, 4 meses, Porvenir y Pasaje B.
Francisco Blanco, blanco, 21 años, Q. de Dependientes.
Rogelio Valdés González, blanco, 9 meses, H. Infantil.
Julio Aponte Rojas, mestizo, 6 meses, H. Infantil.
Aída Sánchez, negra 14 meses, H. Infantil.

A UN PEDIGUEÑO

Contestación de un tío a su sobrino pedigüeño:

«Con ésta te envío los diez pesos que me has pedido y aprovecho la oportunidad para decirte que diez se escribe con un cero y no con dos como tú lo has puesto.»

Más ANUNCIOS CLASIFICADOS de ULTIMA HORA en la página VEINTE

VENTAS

48 CASAS

VENDO CASA UNA CUADRA 10 OCtubre, esquina Tejas; tiene sala y saleta corrida, tres cuartos muy amplios, cocina y baño moderno, magnífica residencia pegada tranvía, precio $3.500; me bastan $1.900 al contado. Informan: J. Llanes; Sitios 42. Teléfono M-2632.

VENDO TRES CASITAS A 1,150 pesos cada una; tienen sala, cuarto, comedor, cocina y baño, todo muy amplio, mampostería, pisos mosaicos; si se compran las tres juntas hago rebaja; situadas Calzada Cerro, Quinta Covadonga. Informa: J. Llanes; Sitios 42. Teléfono M-2632.

M. A. ESTRADA MORA
COMPRA Y VENDE CASAS Y SOLARES
- HIPOTECAS -
SAN IGNACIO 50
de 9 a 12 y de 2 a 4
Telf. M-7432

REPARTO LA SIERRA

Regia residencia, planta baja, lo mejor y la más lujosa para familia extensa, con cuatro amplios dormitorios, dos lujosos baños en colores, garage y dos cuartos de criados; $16,000. Se dan facilidades. Otro, muy bien situado, dos plantas, con todo amplio: $12,000. Para verlos a todas horas, diríjanse a la calle Nueve y Doce, reparto Almendares, oficina del Sr. Alpendre: FO-2542.

AMPLIACION DE ALMENDARES

Vendo sin estrenar, dos lujosos chalets, en el mejor punto y próximos a lujosos parques, uno de esquina, con cuatro amplios dormitorios, lujoso baño, garage y cuarto alto. Precio: $7,500. Otro, centro, con tres amplios dormitorios, lujoso baño, garage y cuarto alto. Precio: $6,000. Se dan facilidades. Para verlos a todas horas, diríjanse a la calle Nueve y Doce, reparto Almendares, oficina del Sr. Alpendre: FO-2542.

REPARTO ALMENDARES

Vendo de oportunidad, edificio de dos plantas, tres viviendas, jardines, tranvías. Mucha fabricación esmerada, toda de primera, muy buena renta. Urge venta, con el 20 por ciento menos de su costo. Todo es moderno. Pisos de $120.00. Para verlo a todas horas, diríjanse a la calle Nueve y Doce, reparto Almendares, oficina del Sr. Alpendre: FO-2542.

REGALO EN $5.800

Ampliación de Almendares: Avenida Séptima y Doce, preciosa residencia, moderna: jardín, portal, sala, tres habitaciones, baño intercalado, comedor, cocina y pantry, dos cuartos de criados y servicios, garage al fondo, lavaderos, gran traspatio con frutales. Está vacía. Puede verse a todas horas. Ruta 30. Llame: FO-2419. Se acepta la mitad de contado. P. de la Cuesta: A-8697.

En $6.000, con facilidades

Almendares, a media cuadra del cine Roxy, con todas las comunicaciones, moderna: jardín, portal, sala, hall, tres habitaciones, baño intercalado, garage, cuarto alto de criados con servicios, comedor, cocina, gran traspatio: $3,000 de contado y resto con alquileres. P. de la Cuesta. Telfs. FO-2419 y A-8679.

Reparto Almendares: $3.200

Linda casa compuesta de jardín, portal, sala, galería, dos hermosas habitaciones, baño intercalado, comedor espléndido al fondo, pantry, cocina, lavaderos, pasillos laterales amplios, garage, gran traspatio. Mide 10 por 47. Está vacía. Puede verse a todas horas, calle F. entre 14 y 16, una cuadra de las rutas 30 y 57. Calle asfaltada. P. de la Cuesta. Telfs. FO-2419 y A-8697.

Almendares: esq. en $6.000

Calle D. esquina a Fuentes, fabricación de primera: jardín alrededor, portal, sala, hall, recibidor, tres habitaciones, baño intercalado, comedor, cocina espaciosa, patio sevillano, garage espléndido, cuarto alto con servicios, media cuadra de las rutas 30 y 57. Para verla llame a P. de la Cuesta: FO-2419 y A-8697.

GANGA POR FORZOSO EMBARQUE próximo hotel Almendares, gran casa esquina con bodega, dos parcelas y una casa más, todo en 4.500 pesos. Apúrese. Informan FO-2641, Sr. Dorado.

VIBORA, LAWTON; MONOLITICA: contado, $1,100; $1.400 8% a plazos; portal, sala, saleta, 2/4, baño intercalado; ómnibus y tranvías, 1/2 cuadra. I-6235; trato diirecto.

BUEN REPARTO, 12x45, CASA, SAla, 3/4, $650. Luyanó; Sala y 3 habitaciones, casi moderna, $1.600. Esquina pegada Monte, $2.300. Marcial Rodríguez. Amistad 156. M-4806.

SE VENDEN 6 CASAS NUEVAS PREparadas para altos, menos de la mitad de su valor; ganan 100 pesos. Informa su dueño: Infanzón y Teresa Blanco, Luyanó. Trimalta. Francisco López.

VENDO EN LA CALLE MANGOS, próximo a la Calzada dos casas, mampostería, de sala, comedor, 3/4, baño, cocina, patio, cada una en $3,700 las dos. Informes en Belascoaín 641. Sastrería.

A MEDIA CUADRA DE LA CALZAda Jesús del Monte vendo casa amplia de sala, 3/4, baño, comedor, cocina, patio, traspatio, $3,000. Y en San Anastasio, entre dos líneas tranvías; casa de sala, comedor, 3/4, baño, garage, patio, $3.200. Informes: Belascoaín, 641.

VENDO CASA DE 3 PLANTAS, MOderna, monolítica, una cuadra de Belascoaín, cerca del Mercado Unico, $8,000; último precio. Sigarroa. M-1963 Obrapía 30.

VENDO: CONCEPCION DE LA VAlla 62, entre Escobar y Lealtad en $2,700; otra en Luyanó, con diez habitaciones, moderna, en 2,500 pesos ;otra, en Esperanza esquina a Aguila, en $1,800; dos plantas en Antón Recio, pegada a Monte. renta $50.00, en $5,000; en Calzada, cerca de los Cuatro Caminos, 300 metros, de dos plantas. Renta $120.00. Precio: $12,000. Andrés Pérez, Bolsa de Valores, Obrapía núm. 33. Telf. M-8674.

OMNIBUS DE CAMAGÜEY
(LOS MEJORES DE CUBA)
INAUGURACION, EL DIA 3 DE JULIO, DEL NUEVO TURNO, QUE SALDRA DE LA HABANA Y CAMAGUEY A LAS 9.30 P. M.
Además de las 10 salidas para Camagüey y Santiago de Cuba.
NO OLVIDE QUE LOS OMNIBUS DE CAMAGUEY NO HAN TENIDO ACCIDENTES LAMENTABLES
Muy pronto, inauguración de nuevos turnos, los cuales serán cubiertos con 20 carros nuevos, equipados con los últimos adelantos. Estos turnos se establecerán entre Habana y Santiago de Cuba, volviéndose nuevamente a establecer el servicio entre Habana y Cienfuegos.
CUANDO NECESITE ENVIAR UN PAQUETE URGENTE Y CON GARANTIA, UTILICE EL SERVICIO DE EXPRESO DE LOS OMNIBUS DE CAMAGUEY
Informes y reservación de asientos: Tel. M—1715 y M—4838.
CUANDO VENGA A LA HABANA HOSPEDESE EN EL "HOTEL PASAJE"

LLEGUE A TIEMPO
viaje en
OMNIBUS ALIADOS
TRANSFERENCIAS EN TODOS LOS CRUCEROS
Seguridad Rapidez Comodidad.
INFORMACION: U-1061 QUEJAS: U-5944

Motonaves Alemanas
Elegantes, Seguras y Rápidas
"IBERIA" y "ORINOCO"
SOUTHAMPTON, BOULOGNE S/M y HAMBURGO
A ESPAÑA vía Lisboa
Oficina Tercera ACOSTA Nº 4 Tel. M-8447

Agosto 3
Septiembre . . . 3
Octubre 4
Noviembre . . . 4
Agencia Luis Clasing, S. A. Edif. Hotel Plaza, por Neptuno.—Tel. M-2580
COMPAÑIA HAMBURGUESA
Estos barcos tienen una tercera clase magnífica con camarotes de 2, 4 y 6 literas.
PASAJES DE ESPAÑA
Esta Compañía se brinda a traer sus familiares de España, pagando Ud. sus pasajes aquí, y reservando pasaje por cable o por carta. Salidas de España a principios de cada mes.
Los pasajeros embarcan en Lisboa y la Compañía paga su pasaje del Puerto español a Lisboa.

OMNIBUS "LA CUBANA"

UNICOS EN CUBA CON CARROCERIAS DE ACERO Y CRISTALES INASTILLABLES
6 SALIDAS DIARIAS
TERMINAL EN HABANA: HOTEL NEW YORK, DRAGONES 16 (AL LADO DE LA CUBAN TELEPHONE)
TELEFONO A-7166
SALEN DE LA HABANA
4.30 A. M.—7.00 A. M.—12 M.—3 P. M.—6.30 P. M.—10.00 P. M.
LA SALIDA DE LAS 7.00 A. M. ES HASTA CAMAGUEY
LAS DEMAS DIRECTAS A SANTIAGO

M.E.C.D. 2016

ANUNCIOS CLASIFICADOS DE ULTIMA HORA

VENTAS

48 CASAS

REPARTO MIRAMAR

Avenida Séptima, se venden tres elegantes chalets, en precio de $12,000, $13,000 y $17,000. Otro, calle Seis y Quinta Avenida, dos plantas, en $18,000. Más informes: J. P. Quintana e Hijo, Chacón número 23, departamento 3. Telf. M-8182.

REPARTO ALTURAS DE ALMENDARES DE NICANOR DEL CAMPO

Se vende elegante residencia de esquina ,compuesta de jardín, portal, sala, hall, comedor, 5 habitaciones, cocina, pantry, garage y demás servicios. Precio: $8,000, con sólo $4,500 de contado y reconocer 3,500 pesos, a un módico interés. Más informes: J. P. Quintana e Hijo, Chacón número 23, altos, departamento 3. Telf. M-8182.

Ampliación de Almendares GANGA

Vendo residencia de una planta, compuesta de jardín, portal, sala, hall, cuatro habitaciones, baño completo, comedor, cocina, pantry, garage, cuarto de criados y traspatio al fondo. Precio: $5,000. Más informes: J. P. Quintana e Hijo, Chacón número 23, departamento 3. Telf. M-8182.

HABANA CASAS EN VENTA EN CALLES COMERCIALES

Galiano de San Rafael a Concordia, acera de los pares, dos plantas, con un gran comercio: $50,000; Galiano de Neptuno a San Lázaro, tres plantas, con comercio: $20,000; Neptuno de Galiano a Prado, dos plantas, con comercio: $26.000; Monte de Cuatro Caminos a Aguila, tres plantas, con comercio, 400 metros de superficie: $40,000; Reina próximo a Campanario, dos plantas, con comercio: $27,000; Prado, acera de los pares, casa de cuatro plantas, moderna: $55,000; San Rafael de Galiano a Prado, acera de los pares, cinco plantas, gran comercio: $125,000; Aguila próximo a Neptuno, una planta, 10 por 25: 10.000 pesos; Aguila, esquina, de Monte a Barcelona, dos plantas, gran comercio: $27.000. Más informes: J. P. Quintana e Hijo, Chacón número 23, altos, departamento 3. Telf M- 8182.

VEDADO OPORTUNIDAD

Calle 21 entre J. e I., acera de la sombra, se vende elegante residencia, acabada de consruir, compuesta de jardín, portai, barch, recibidor sala, hall central, cuatro amplias habitaciones, tres baños intercala dos en colores, gran comedor, cocina y pantry, dos cuartos de criados, closets y timbres en todas las habitaciones, garage, patio y traspatio Mide una superficie de 525 metros. Costó $35,000. Se vende en 25,000 pesos. Véala hoy mismo. Más informes: J. P. Quintana e Hijo, Chacón número 23, altos, departamento 3. Telf. M-8182.

VEDADO PARA RENTA

Calle Paseo entre 17 y 23, vendo casa moderna, dos plantas independientes. Cada planta: jardín portal, sala, hall, comedor, 3 cuartos, baño completo y servicio de criados. Mide 222 metros, de los cuales están fabricados 310 metros. Precio: $12,000. Más informes: J. P Quintana e Hijo, Chacón número 23 altos, departamento 3. Telf. M-8182

VEDADO PARA RENTA

Vendo edificio de dos plantas moderno. Cada planta, dos casas rentando más del 8 por ciento, libre. Precio: $26,500. Situado en la calle 25 próximo a B. Más informes: J. P. Quintana e Hijo, Chacón número 23, altos, departamento 3. Telf. M-8182.

VEDADO

Calle 23, vendo chalet, 2 plantas construcción moderna. Compuesta la planta baja de jardín, portal, sala, vestíbulo, saleta, tres habitaciones, baño completo comedor, cocina, pantry, patio y traspatio y garage. Altos: tres habitaciones y baño. Precio: $26,000. Más informes: J. P. Quintana e Hijo. Chacón número 23, altos, departamento 3. Telf. M-8182.

VEDADO

Calle 17, vendo residencia de una planta. Compuesta de jardín, portal, sala, hall, recibidor seis cuartos, dos baños, comedor cocina y pantry, garage para dos autos y traspatio con frutales. Precio: $14,500. Más informes: J. P. Quintana e Hijo, Chacón número 23, altos, departamento 3. Telf. M-8182.

UN SERVICIO **GRATUITO**

útil y eficiente ha establecido el

DIARIO DE LA MARINA

para divulgar, aún más por medio de las carteleras que ha instalado en los portales de su edificio, la publicidad de los anuncios económicos clasificados, que aparecen diariamente en sus páginas.

DIARIO DE LA MARINA

publica más anuncios económicos que los que aparecen diariamente en todos los demás periódicos.

VENTAS

48 CASAS

AVENIDA LA PAZ 64, ALTURAS Almendares, elegante chalet colonial, nuevo, espacioso, fresco, confortable, cuatro dormitorios, dos baños familia, garage, &. $20.000 .Facilidades. Véalo cualquier hora.

GANGAS Y OPORTUNIDADES

Casa en Prado, 3 plantas, moderna, produce 6 por ciento: $46,000; moderno edificio de 4 plantas, esquina inmejorable, punto próximo al Parque Central, renta $600.00, en $70,000; moderna esquina, 3 plantas, Aramburo: $25,000; moderna esquina, 3 plantas, San Lázaro: $22,000; San Rafael, próximo a Amistad: $85,000; otra: $24,000; Neptuno, dos plantas, la mejor cuadra: $22,000; Manrique, dos plantas, recientemente construída: 19,500 pesos, último precio .Informes completos de estas casas: San Lázaro 195, altos. Telf. A-9173.

VENDO CASA EN LA VIBORA, pegada a Santa Catalina y cine Méndez, con cuatro cuartos, garage y demás, baratísima. Banco Canadá 322: A-8875, Díaz Ramos.

VEDADO: EN LO MEJOR. GANGA: $7,600 con jardín, portal, sala, comedor, 3 cuartos, baño intercalado. Ladrillo, cemento, hierro Informes: A-7561, de 10 a 12 y de 3 a 5.

49 SOLARES

¡ASOMBRESE!

75,000 METROS: $7,000

Junto al caserío de Marianao y cruzado por la gran Avenida del Bosque de La Habana. No pierda esta oportunidad: U-2269.

ALMENDARES SOLAR AMPLIACIÓN Gran Vía 12 y 5a Avenida, punto residencial, vendo gran paño terreno esquina baratísimo, todo o parte, verlo. Llamar FO-2641 Sr. Dorado.

SE VENDE BARATO UN BUEN lote de terreno, de esquina, con 2,500 varas, situado en la calle de J. A. Cortina y Carmen, reparto Loma del Mazo. Informes, días laborables: Telf. M-7911.

50 FINCAS RUSTICAS

TENGO PARA VENDER MUCHAS fincas de 1/2, 1, 2 y 3 caballerías, en Güira, San Antonio, Caimito, Ceiba, Vereda, Alquízar, Artemisa y Cojímar. Banco Canadá, 322. A-8875. Díaz Ramos.

VENDO 1 CABALLERIA, PUNTA Brava, frente carretera central, $2.000. Otra, Cuatro Caminos Managua, 300 frutales, $2.500. 3/4 caballería, frente central, $1.500. Marcial. Amistad No. 156. Café.

UNA GANGA: VENDO FINCA ARROYO Arenas, 128,000 metros, 200 frente carretera, buena tierra, manantial y pozo. Precio increíble: 10 cts. metro. Sigarroa. Obrapía 30. M-1963.

VENDO DOS CABALLERIAS, JUNTAS o separadas, frente a la Carretera Central, pegadas a Guanajay, tierra de primera, gran pozo, baratísimas. Banco Canadá 322: A-8875, Díaz Ramos.

51 ESTABLECIMIENTOS

CASA DE HUESPEDES: 15 HABITACIONES, lugar inmejorable, antigua y acreditada, contrato, Precio único $1.000. Fernández, Café «Independencia». Belascoaín y Reina.

FABRICA DE JABON

Moderna, dos carreteras, ferrocarril, punto céntrico, oficina propia. Producción: 2,300 cajas, tres marcas. Se vende con facilidades, o se arrienda. Sigarroa. Obrapía 30: M-1963.

VENDO COMO NEGOCIO DE VERDADERA ocasión, bodega sola esquina ventajoso contrata; igual acepto socio con $750; tengo otro negocio que atender. Informes: Fernández, Café «Independencia», Belascoaín y Reina.

SE VENDE UNA GRAN FABRICA de chocolate, confituras, caramelos, dulces en almíbar y pastas en general, al día en todas sus contribuciones y exento del pago del impuesto al azúcar. Informes: Luis Mesa, Prado 88. Telf. A-8714, después de las 2 p. m.

MAS ANUNCIOS CLASIFICADOS de ULTIMA HORA en la página 19

VENTAS

51 ESTABLECIMIENTOS

VENDO LECHERIA EN CALLE COMERCIAL de tranvías, siempre tuvo precio de cinco centavos, vende $25 diarios. Precio: $1.100; Café-cantina, calle Cuba, $2,500. Fuente soda, la mejor de la Habana, $1.200. Hotel, 47 habitaciones, $4.500. Bodega, Vedado, muy surtida, $2.000. Vidriera tabacos, la mejor de Belascoaín, $3.500. Fernández, Café «Independencia». Belascoaín y Reina.

VENDO ESTABLECIMIENTO REFRESCOS, café, frutas y dulces, hace buen diario, punto inmejorable, frente Instituto, se da en proporción. Informa, Cepero, Zulueta 32, al lado librería «La Esfera».

VENDO BODEGA Y CAFE, BAR Y billares, vidriera de tabacos y quincalla, todo en dos esquinas. Venta diaria: $80.00. Alquileres gratis y cobran $45.00. Contratos por 8 años: $4,500. Facilidades de pago. Urge venta, por atender otro negocio. Carballo, café "La Diana", Reina y Aguila.

52 BOVEDAS y PANTEONES

BOVEDAS: PAREDES CONCRETO, tapas mármol y contramarcos mármol, $150; bóveda toda forrada mármol, banco y tapas ocho centímetros, $300. Félix Rodríguez. F-6258. Calle Doce, número 229, Vedado.

53 AUTOMOVILES y ACCESR.

FORD SEDAN, CUATRO PUERTAS 1935, con cinco gomas nuevas, seis capas. F, 127, Vedado. Siete a diez a. m.

SE VENDE UNA MOTOCICLETA «Harley Davidson», con su sidecard propia para comercio, en muy buenas condiciones, en $50. Informes: Benavides 5, esquina a Remedios. Jesús del Monte.

SE VENDE UN CHEVROLET DEL 30 con ruedas modernas, baratísimo; para verlo, por la mañana en Oquendo No. 2, Garage. Benjamín.

SE VENDE UNA CUÑA DODGE

Muy poco uso y en perfectas condiciones. Puede verse en el garage de 8 y 19, todas las mañanas. Preguntar por Abundio: F-7915.

VENDO CHEVROLET 34, MASTER, vestidura de cuero, 4 puertas; Ford del 30, 4 puertas; Chevrolet del 32, dos puertas. Vea estas gangas. Calle 23, entre Doce y Catorce, garage. Pregunte por Cecilio.

GANGA: SE VENDE UN «CHEVROLET» moderno. Jardín «Tosca», 10 de Octubre 523, esquina a Concepción.

GANGAS

PONTIAC Sedán del 1934.

CHEVROLET Cabriolet, acabado de pintar.

FORD del 1935, 4 puertas, 5 gomas de seis capas.

OLDSMOBILE del 1935, en perfectas condiciones.

CHRYSLER Royal, usado en demostraciones, 7 pasajeros.

TRES MARQUETTES, tipo turismo, baratos.

PACKARD, tipo 120.

DOS STUDEBAKER, del 34.

DODGE Sedán, del 30.

PLYMOUTH, del 36.

PLYMOUTH 34, Sedán.

STUDEBAKER Sedán, 6 ruedas.

CHEVROLET, dos guaguas.

CHEVROLET, camión del 31.

REO, camión del 31, gomas de aire.

CHEVROLET, tres chassis.

MOTORES S. A.

AGENTES DEL 'CHRYSLER', 'PLYMOUTH' y camiones 'FARGO'

27 entre Espada y Hospital Habana

54 MAQUINARIAS

VENDEMOS MUY BARATOS MOTORES eléctricos de petróleo, poleas, pedestales, ejes trasmisores, cajas de bola y rolletes de todas medidas. Almeida y Cía. 10 de Octubre 175. X-2455.

SE VENDEN MUY BARATOS TRACTORES Fordson, arados, sirause cultivadoras Avery, motores y bombas de todas clases. Almeida y Cía., 10 de Octubre 175. X-2455.

VENDEMOS MUY BARATAS DOS prensas hidráulicas de fabricación española, de 500 y 300 toneladas. Almeida y Cía., 10 de Octubre 175. Teléfono X-2455.

56 MUEBLES y PRENDAS

POR EMBARCAR VENDO HOY MISMO juego cuarto 3 cuerpos, 7 piezas; otro de 2 cuerpos; máquina «Singer», ovillo central y demás muebles de una casa. Belascoaín No. 52, al lado de la Escuela Medicina.

VENDO REFRIGERADOR WESTING house, de porcelana, de 4 pies, con un año de garantía, completamente nuevo. Informa, Medina. Tel. M-6931, Véase en Infanta 52, esquina Desagüe.

LIQUIDO: SILLONES DE PORTAL, taburetes, sillas de tijera. Otros muebles: sala, cuarto, comedor, alfombra grandísimas, propios para finca o playa. Cambio Singer, Salud 47, entre Manrique y Campanario: A5-5932

VENTAS

56 MUEBLES Y PRENDAS

JUEGO CUARTO MODERNO, $20; está nuevo; baratas, lunas sin una mancha; el 3/c. moderno; radio; otros muebles más, por embarque. Sitios número 40. San Nicolás-Rayo.

59 RADIOS

VENDO UN RADIO DE ONDA CORTA y larga en perfecto estado, una escritorio, dos sillas oficina, juego mimbre, juego cuarto y cuadros. Perseverancia 32, bajos.

61 DE ANIMALES

VACAS

Lecheras, razas Jersey y Holsteing, paridas y próximas, inmunizadas y numeradas. También toretes para reproductores. Precios muy moderados. Informes: Inclán, Neptuno esquina a Amistad. Ultimo piso de los almacenes «Bellita», oficina, de 9 a 12 a. m.

CERDOS

Para criar, se venden, de diferentes tamaños y edades, cruzados con las mejores razas extranjeras, inmunizados por vacunación contra las enfermedades conocidas, criados en potreros que son los que convienen, porque se adaptan para todo y aumentan rápidamente de peso. Precios reducidos. Informes: Inclán, Neptuno esquina a Amistad, último piso de los almacenes «Bellita», oficina, de 9 a 12 a. m.

SE VENDE UNA PRECIOSA JACA criolla alazana, caminadora ,muy fina, 7 cuartas de alzada, propia para personas de gusto. Fundación, No. 3. Calabazar, Habana.

62 OBJETOS VARIOS

VENDO VIDRIERA MOSTRADOR con base de vitrolite, vitrina puertas de cristal y mostrador de madera, nuevo, propio para casa modas. Aguila 118-A, entre Reina y Estrella, muy barato.

Dinero-Hipotecas.

63 SOLICITUD

TENEMOS $3.500 PARA PRIMERA hipoteca, Habana o Vedado. Módico interés. Pérez y Solís .Obispo 65. M-6872.

PARA LAS DAMAS

70 INTERES PARA LAS DAMAS

METODO "ALEMANY"

INSTITUTO DE CORTE NACIONAL

Dirigido por su autora Matilde Alemany, San José 9. Señoritas: Aprendan el sistema más nuevo y eficaz, garantizado. El único que se enfrenta a enseñar lo más complicado de los figurines franceses. A la primera prueba quedará encantada y exclamará: ¡Qué lindo!, al ver su irreprochable corte. Acabo de editar mi nuevo método 1937, quinta edición, con 275 grabados, explicados. Aprenda sin maestra, al alcance de toda inteligencia, con derecho a titularse. Clases gratis. Al interior, remita sellos para informes. Es el método nacional modernizado. Varias sucursales: señorita Nena, calle 18 entre Cinco y Siete, reparto Almendares; señorita Hortensia, Atocha 6, Cerro; señora de Orfila, Luz 26; señora de Alfonso. Aguiar 72; señorita Josefina, Baños y B.. Vedado: señora Matutina, A. Ramírez 18, frente a la quinta de Dependientes. Sucursales en toda la Isla.

ENSEÑANZAS

75 PROFESORAS y PROFESORES

PROFESORAS DE INSTRUCCION. Preparación para ingreso al Bachillerato. Clases a domicilio. Teléfono F-4401.

77 ACADEMIAS

OBSEQUIO DE LA ACADEMIA DE COMERCIO

LUIS B. CORRALES

Los que presenten quince centavos en sellos, recibirán una Aritmética Mercantil práctica. Clases de Teneduría de Libros, Taquigrafía, Ortografía, Inglés. Clases de Mecanografía: $1.00 mensual, una hora diaria. Clases individuales. Lealtad 141, entre Salud y Dragones.

ALQUILERES

79 HOTELES

Hotel Roosevelt

AMISTAD Y SAN MIGUEL

$55.00 mensuales. Matrimonios con tres excelentes comidas,

Apartamentos para familias, todos con baño privado. Elevadores día y noche.

HOTEL «CAMPOAMOR». COMPOSTELA 106, entre Sol y Luz. Modernas habitaciones y apartamentos con baño privado. Agua caliente. Buenas comidas. Moralidad. A-7401.

80 CASAS de HUESPEDES

MANRIQUE 123, ENTRE REINA Y Salud: Habitaciones espléndidas con lavabo, planta baja y alta, agua caliente en los baños. Sólo con asistencia. Moral absoluta. A-6388.

GALIANO 103, ENTRE SAN JOSE Y Barcelona: Habitaciones espléndidas con lavabo, agua caliente en los baños, hermosa terraza. Sólo con asistencia. Moral absoluta. M-7380.

GRAN RESIDENCIA, PRADO 104. Habitaciones con vista a la calle, una muy grande, para 3 o 4 personas. También en la azotea, muy frescas, para hombres solos o compañeros de cuarto. Precios económicos. Referencias.

GALIANO No. 83, ALTOS CAFE «LA Isla»: Alquilo espléndida habitación vista calle: también apartamento de dos habitaciones, baño y balcón con o sin muebles; estricta moralidad, comida exquisita.

82 APARTAMENTOS

VEDADO $15 APARTAMENTO DOS grandes cuartos con baño y luz, entrada independiente. Matrimonio u hombres solos. 19 casi esquina a C Casa nueva. F-7368.

APARTAMENTOS: SE ALQUILA CON todo servicio, dos habitaciones y baño completo, para dos o tres personas. Llame: F-2836.

ALQUILAMOS UN APARTAMENTO a matrimonio sin niños u hombres solos, en casa particular. Pueden usar el teléfono. Unico inquilino. Compostela 34, bajos, esquina a Empedrado.

83 DEPARTAMENTOS

$20.00: CUATRO DEPARTAMENTOS altos, con balcones a la calle, cocina, servicios, azotea. Agua siempre, Suárez 102, por Alcantarilla. Llaves en la misma bodega, y en Corrales 35. José Pérez.

84 HABITACIONES

ALQUILO EN CASA FAMILIA HONORABLE. espléndida y ventilada habitación matrimonio sin niños o dos personas. También alquilamos comedor adjunto a la misma si desean. Imprescindible que sean personas decentes y morales. San Rafael No. 70, segundo piso izquierda. No molestar primer piso.

ALQUILERES

84 HABITACIONES

ALQUILO, O-REILLY 73, FRESCA y bien amueblada habitación propia para matrimonio sin niños; se garantiza buena comida; baños calientes. Todo confort.

FRESQUISIMAS HABITACIONES con baño privado, agua caliente, balcón a la calle, muy buena comida; es con toda asistencia. Hay teléfono. Módico precio. Belascoaín 64, esquina Salud, altos Botica.

FAMILIA RESPETABLE ALQUILA habitación, muy clara, dos ventanas amplia, ventilada matrimonio, u hombre solo, exijo referencias, comer fuera. Habana 94, piso segundo.

ALQUILO HERMOSA HABITACION con muebles o sin ellos, a personas estricta moralidad; hay agua caliente teléfono y muy buena comida. Morro 3, altos, entre Genios y Cárcel.

OBISPO 54. HERMOSA HABITACION con balcón; otra interior, toda asistencia; se sirve la comida en la habitación: buena comida, abundante. Precio razonable; hay teléfono y calentador.

CASA DE HUESPEDES: EN PRADO 88 casi esquina a Animas, se alquilan habitaciones con comidas, a matrimonios y hombres solos.

EN CASA DE FAMILIA HONORABLE, alquilo magníficas habitaciones con baño anexo, todo servicio y punto inmejorable. Hay garage. Calle 23 y A., Vedado. Teléfono F-5798.

SRA. EUROPEA, ALQUILA UNA habitación amueblada con todo confort. Infanta 102-A, primer piso, entre San José y San Rafael. Señora Arenas.

EN CASA ACABADA DE REEDIFICAR, se alquilan frescas habitaciones a $8, $9 y $11.00; tranvías y ómnibus por la puerta. Hay teléfono. Santa Clara, 16, altos, entre Inquisidor y Oficios.

EN LO MEJOR DEL VEDADO, SE alquila una espléndida habitación a señora o señorita sola que trabaje fuera. Informes, Teléfono F-4877.

SAN IGNACIO 46: HABITACIONES y departamentos amplios y ventilados, Estricta moralidad. Informan en la misma.

ALQUILO: ACABADA DE FABRICAR a una cuadra del Malecón y parque de Maceo: 3 habitaciones, sala, saleta, comedor y agua caliente, muy fresca. Vapor número 14, bajos. Informes: Moreda y López. Precio: 34 pesos. Telf. M-4387.

MALECON 14, PRIMER, ALTOS: ALQUILA espléndida habitación con sala y terraza al mar; otra interior con ventana calle, usar la sala y terraza mar; hay agua caliente y teléfono.

ALQUILO HABITACION BALCON A la calle, toda asistencia a personas de moralidad. Concordia 25, altos, entre Galiano y Aguila. Teléf. M-7155.

85 NAVES y LOCALES

SE ALQUILA UN LOCAL PROPIO para oficina o establecimiento. Tte. Rey 29, entre Habana y Aguiar. Informan al lado. Teléfono M-8518.

SE ALQUILA LOCAL PROPIO PARA peletería, ropa, etc. Neptuno 192, entre Gervasio y Belascoaín. Informes en el segundo piso.

PARA CINE SE ALQUILA LOCAL nuevo de 250 metros, en la calle Neptuno. Informan, de 7 a 11 en Neptuno No. 12, Sr. Cortina.

87 HABANA

O-REILLY 112, ALQUILO EL MODERNO segundo piso; sala, cuatro cuartos, baño intercalado, comedor al fondo, cocina, lavadera y servicio de criados. Teléfono A-0575.

VILLEGAS NUMERO 41, PRIMER piso; $45.00, con sala, comedor, 3 habitaciones, baño, cocina y servicio de criados. The Trust Company of Cuba. Obispo 53. M-6917.

TROCADERO NUMERO 13, ESQUINA a Consulado, segundo piso, altos; sala, comedor, tres habitaciones, baño, cocina y servicio de criados. The Trust Compnay of Cuba. Obispo número 53. M-6917. $50.00.

SAN MIGUEL NUMERO 179-A, PRIMER piso, entre Marqués González y Oquendo; $38.00, con sala, comedor, tres habitaciones, baño, cocina, cuarto y servicio de criados. The Trust Company of Cuba, Obispo 53, M-6917.

SAN MIGUEL 119, ENTRE GERVASIO y Escobar: Sala, recibidor, comedor, 7 habitaciones, baño, cocina servicio criado, patio, Precio $75. The Trust Co. of Cuba. Obispo 53. M-6917.

ALQUILO: MANRIQUE 142, SEGUNDO piso, entre Reina y Salud: sala, saleta, cuatro habitaciones, baño intercalado, comedor, cuarto y servicio de criados. Informes: Teléfono M-6453. de 2 a 6.

ALQUILO MANRIQUE 10, 2o. PISO, sala, saleta, 3 cuartos, regio baño intercalado, comedor, cuarto servicio criados. Todo decorado. Informes teléfono M-6453 todo el día puede verse.

GERVASIO CASI ESQUINA ESTRELLA No. 171 preciosos bajos con sala, 4 habitaciones, baño intercalado comedor al fondo cuarto y servicio servidumbre. Precio inigualado. Informa Goizueta F-3937.

CAMPANARIO 62, BAJOS, CON sala, recibidor, cinco habitaciones, baño completo, comedor, alquiler último 50 pesos Informes y llaves Virtudes 137, bajos de 2 a 5 p.m. Telf. U-6350.

SE ALQUILA HERMOSO PRIMER piso Neptuno 192, saleta, sala, siete cuartos, tres baños, comedor, pantry, cocina, cuarto y servicio criados. Informan en el piso segundo.

SE ALQUILAN LOS BAJOS DE MALECÓN 236, con sala, 2 cuartos, 2 baños, comedor; precio: $30. Informan: Campanario 24.

SE ALQUILA EN LA LOMA DEL Angel, Compostela 6, casa con sala, comedor, cuatro habitaciones, baño intercalado y de criados. Informan: Monte No. 41.

SE ALQUILAN MAS DE 300 CASAS y apartamentos. Llevamos record de cuanto se desalquila en Habana y Repartos. «Bureau Internacional». Bernaza 32, bajos, entre Tte. Rey y Lamparilla. M-9461.

PARA FAMILIA ACOMODADA, SE alquila casa de una planta esquina, jardín, portales, sala, recibidor, biblioteca, galería, patio central, comedor, 7 habitaciones, 3 baños, closets familia, garage 3 máquinas, pantry, cocina, despensa, 5 cuartos. 3 baños criados. Informan en la misma. E. No. 10, esquina Calzada.

SAN LAZARO NUMERO 120, ENTRE Aguila y Crespo: sala, comedor, tres cuartos, baño criados. Elevador día y noche. Informes en la misma. Telf. M-5996.

AYESTARAN 12, ALTOS

Entre Lugareño y Bruzón, con terraza, recibidor, sala, cuatro cuartos, baño intercalado. comedor al fondo y servicios de criados. Informan en la misma.

88 VEDADO

VEDADO, 5ta. No. 97, ENTRE 6 Y 8, Vedado: Jardín, portal, sala, saleta, cuatro habitaciones, baño, servicio de criados y patio. Alquiler: $35.

CALLE 16, ESQUINA 19, VEDADO, alquilo altos brisa con sala,, comedor, tres habitaciones, baño intercalado y cocina $30.00. Informan en la misma y F-5909.

PROXIMO TERMINARSE, PRECIOSOS altos 19 entre 16 y 18, Vedado: Portal, sala, recibidor, comedor, tres magníficas habitaciones, baño color, cocina, cuarto servicio criadas. FO2209

EDIFICIO «RIVERSIDE», PISOS independientes, vista río, muy frescos; sala, 2-3 cuartos, baño intercalado, comedor fondo, garage. 17 esquina 26 No. 593, Vedado 15-18. 25 pesos.

ALQUILERES

ALQUILERES

86 VEDADO

CALLE 15 ENTRE D Y E, ALTOS Y bajos independientes, comedor, 5 cuartos familia, 2 criados, dos baños modernos familia, 2 criados. Cocina gas y hornillas huecas calentadoras. Cerca La Salle, Dominicas, Parroquia, garages; $60. F-3335.

VEDADO: CALLE 8, No. 43, BAJOS, casi esquina 17, acabada reedificar, sala, comedor, 4 cuartos, hermoso baño, pantry, cocina, baño, servicio criados; $60. Abundante agua. A-5-5021.

ALTO MODERNO, VEDADO 9, ESQUINA I: Terraza, sala, saleta, comedor, hall, 4 hermosas habitaciones, baño, pantry, cocina, cuarto y servicio de criados.

89 CERRO y PALATINO

ZEQUEIRA 52-A, ENTRE CONSEJERO Arango y Cruz del Padre, bajos modernos y frescos; sala, comedor, 3 cuartos, baño intercalado completo y patio. Llaves en los altos. Informes: M-2863.

91 J. DEL MONTE Y LA VIBORA

ALQUILO: JOSEFINA NUMERO 23: entre Primera y Segunda: Portal, sala, dos habitaciones, baño intercalado, comedor, pantry, garage: 30 pesos. Obispo número 53. M-6917.

EN LUIS ESTEVEZ No. 3, ENTRE C. Veiga y J. B. Zayas, Víbora, se alquila una casa con jardín, portal, sala, 3 habitaciones, baño completo, comedor, cocina, &. Informan en el No. 7.

ALQUILO, JESUS DEL MONTE 74, altos, compuesto de terraza, sala, saleta, cuatro cuartos, comedor, cocina y baño; la llave en los bajos. Cuarenta pesos. Informan: Bernaza, 23. Tintorería.

JESUS DEL MONTE 463, ESQUINA a Altarriba, amplios y frescos altos. siete habitaciones, &. entrada independiente criados, hermosa residencia: $75.00; ganó triple. Garage. Informan: González. A-2194.

93 LUYANO

SE ALQUILA LA CASA DE FABRICA No. 19, entre Arango y Municipio, con sala, comedor, tres cuartos, cocina y baño. Informan en la misma Teléfono I-6183.

97 GUANABACOA, REGLA Y CASA BLANCA

SE ALQUILA EN LINEA 97, ENTRE 8 y 10, Vedado, una casa con jardín, portal, sala, saleta, hall, patio, seis habitaciones y tres cuartos de baño para familia; comedor pantry, cocina, habitación, servicio grande con cuarto baño, y garage. Informes: Teléfono F-7031.

SE SOLICITAN

101 PERDIDAS

DESEA SABER EL PARADERO DE Inocente Migues Romero: estuvo en Santa Clara, en el año 1921, trabajando en los Ferrocarriles; lo solicita su hermano que llegó de Jornanza, Coruña. Para cualquier dato, suplican den aviso a «Bar Franco», Lamparilla y Monserrate.

102 AGENCIAS DE COLOCACIONES

RELIABLE WOMAN TO COOK & claan you english speaking family. (Small family). Call Ph. FO-1258.

AGENCIA "JOSEFINA"

M-3339. Morro número 3, edificio Gómez. Tenemos reposteras, cocineras, criadas y manejadoras, de buena presencia, españolas y del país; criados finos y cocineros, choferes y pinches. Todos con referencias.

SERVIMOS: CHOFERES MECANICOS, expertos cocineros, criados, jardineros, lavanderas, manejadoras, institutrices, oficinistas, mensajeros de boticas y de bodegas y fondas, de ambos sexos, cubanos y extranjeros. Todos con excelentes referencias. Telf. FO-2351.

103 CRIADAS y CRIADOS

SE NECESITA MUCHACHA PARA limpieza y ayudar atención de dos niños de colegio. Se requieren referencias. 8, No. 44, entre 15 y 17, Vedado.

SE SOLICITA UNA MUCHACHA

española, para los quehaceres de la casa. Que entienda de cocina para familia de tres personas. Tiene que tener referencias. Sueldo: 15 pesos. Avenida Quinta entre Diez y Once, Ampliación de Almendares. villa María. Tlf. FO-2188.

104 COCINERAS y COCINEROS

SOLICITO ESPAÑOLA MEDIANA edad para cocinar y limpiar, que formal y aseada, sueldo: $10. Dormir colocación. Calle 19 No. 227 entre F y G. Vedado.

SE SOLICITA UNA COCINERA QUE ayude a la limpieza de casa de un matrimonio; sueldo, $15.00. Informan en Muralla 27, bajos.

SE SOLICITA PARA MATRIMONIO solo, buena cocinera, limpia y de buena apariencia, para los quehaceres de la casa, si no reúne estas condiciones, que no se presente; no pagamos viajes. Sueldo: $15. F-7437.

SOLICITO UNA BUENA COCINERA española, que duerma en la colocación: Sueldo: 15 pesos, Trece y Primera, Ampliación de Almendares. Sr. Piña.

105 MANEJADORAS

MANEJADORA: SE SOLICITA UNA manejadora inglesa o española que sepa su obligación y tenga buenas referencias. Calle Bruzón 23, bajos. Teléfono U-1565.

108 PROFESORES

SOLICITO PROFESORA PRIMERA enseñanza, para clases a domicilio. Aguila 193, entrada por Reina, segundo piso. Preguntar por Carmen, de 12 a 2.

114 AGENTES Y VENDEDORES

SE SOLICITAN AGENTES O VENDEDORES para el interior de la Isla, prefiriendo los que tengan camiones. «Felices». Arbol Seco 44.

SOLICITO COMPRADORES DE MERCANCÍA acreditada y de consumo, para revender en plaza y en el interior, en la que se obtene una utilidad del Cincuenta por Ciento. Informes: San Ignacio No. 64.

117 SOLICITUDES VARIAS

SOLICITO UN COMPRADOR PARA un producto que vale un millón de pesos, probado científicamente y experimentado; su precio $100.000 o un socio que aporte $25.000. Informes: Apartado 1605. Habana. Si no reúne estos requisitos, no escriba.

SE SOLICITA UN MEDICO BACTERIÓLOGO con experiencia y bien relacionado para un Laboratorio. Diríjase con referencias al Apartado No. 1605. Habana.

SE OFRECEN

118 CRIADAS y CRIADOS

JOVEN ESPAÑOL DESEA COLOCARSE de criado de manos; tiene referencias. Informa el Teléfono FO-3361.

SE OFRECEN

118 CRIADAS y CRIADOS

SE DESEA COLOCAR UNA MUCHACHA blanca, de criada de mano o de cuartos; tiene referencias. Teléfono: M-4362.

DESEA COLOCARSE UNA MUCHACHA española para criada de mano; tiene referencias de donde ha trabajado. Informan: FO1733.

SE OFRECE UNA ESPAÑOLA PARA criada de mano o cuartos; tiene referencias de buenas casas. Teléfono: F-2381.

DESEA COLOCARSE JOVEN ESPAÑOLA para cuartos; sabe zurcir y repasar; tiene referencias. Informan en Teléfono I-5784.

DESEA COLOCARSE UNA JOVEN española para cuartos o comedor; tampoco le importa el servicio de un solo matrimonio; sabe cumplir y tiene delicado comportamiento. Llamen al Teléfono X-2080.

SE OFRECE JOVEN ESPAÑOLA PARA criada de comedor o matrimonio solo; sabe cocinar muy bien; tiene referencias. M-4591. San José 52. Apartamento 8.

DESEA COLOCARSE UNA JOVEN española de criada de mano o para comedor; también se coloca de manejadora; no tiene referencias; llame al teléfono F-6228.

DESEA COLOCARSE JOVEN ESPAÑOLA para comedor o cuartos o manejar un niño solo, sabe leer y tiene referencias, buen sueldo: Telf. U-5470.

DESEA COLOCARSE UNA MUCHACHA blanca del país para criada de mano o de cuartos, es trabajadora y tiene quien la recomiende, teléfono: M-2359

SE OFRECE JOVEN ESPAÑOLA PARA cuartos o comedor sirve a la rusa, con inmejorables referencias de donde ha trabajado. F-2826.

HIJO DE CHINO. DEL PAIS, CRIADO de mano, muy práctico desea colocarse en casa particular, tengo recomendaciones. Telf. I.7428.

SE OFRECE CRIADO ESPAÑOL, con seis años en una casa, sirvo a la rusa, sabe arreglar jardín, u otros trabajos. F-2617.

SE DESEA COLOCAR UNA JOVEN japonesa, para comedor o cuartos, tiene buenas referencias no menos de 20 pesos Llame al A-9814 de 8 a 12 y 2 a 6.

PRIMER CRIADO FINO, SABIENDO planchar ropa de caballero, con recomendaciones de las familias más distinguidas ofrécese. Teléf. F-2405

DESEA COLOCARSE UNA MUCHACHA joven y formal, para limpiar, conoce algo de costura, tiene referencias. Telf. F-6150

SE OFRECE UNA CRIADA DE MANO, también se coloca de manejadora o por horas; buenas referencias. Informa: Herrera. Teléfono F-3019 y U-2383.

SE DESEA COLOCAR UNA MUCHACHA española para criada de mano; entiende de cocina y prefiere la Habana. Teléfono M-9683.

DESEA COLOCARSE UNA SEÑORA española de criada de mano o manejadora; entiende de cocina y repostería, es sola, no le importa salir al campo; tiene buenas referencias. Teléfono A-5-5821.

REFINE YOUNG MAN (COLORED) seeks position as waiter, or general house work, first clase valet, good references. Call George. F-6215.

DESEA COLOCARSE MUCHACHA española para criada de cuartos: sabe coser y cortar muy bien, lava y plancha ropa fina: tiene buenas referencias. Teléfono F-6180; hagan el favor de llamar después de las 8-1/2.

SE OFRECE CRIADO PENINSULAR a casa de familia, práctico en todo lo que requiere un servicio fino; plancha ropa de caballero, tiene referencias de familia distinguidas de donde ha sido estable. M-4157.

SE DESEA COLOCAR UNA MUCHACHA española para cuartos o comedor; tiene referencias. Teléf. FO-1202

SE COLOCA UNA ESPAÑOLA PARA cuartos y coser; criada de mano, dormir fuera; tiene referencias de las casas donde ha trabajado. Llame al teléfono M-3579. Aguila 102.

DESEA COLOCARSE UNA JOVEN para criada de mano o comedor. Teléfono F-4541; tiene referencias.

SE DESEA COLOCAR UNA JOVEN española para coser y cuartos: cose por sistema; o para todo si es corta familia; tiene referencias. Teléfono: F-6142.

119 COCINERAS y COCINEROS

SE DESEA COLOCAR UNA COCINERA de color, para criada o manejadora solamente, con referencias. Informan: Teléfono F-7261.

DESEA COLOCARSE JOVEN DE COLOR para cocinar o para cocinar y lavar; no le importa salir de temporada, tiene referencias. F-5455.

DESEA COLOCARSE UN BUEN COCINERO y buen criado de mano, de color y formal: I-5694.

SEÑORA DE EDAD, DE COLOR, desea colocarse de cocinera, no tiene inconveniente donde sea Virtudes 94, altos.

DESEA COLOCARSE UNA BUENA cocinera de color, no duerme, tiene buenas referencias. Sueldo: no menos de $18 o $15. F-6230.

DESEA COLOCARSE UNA BUENA cocinera; cocinar solo; también se coloca de lavandera; tiene buenas referencias. Informa: Herrera. F-3019 y U-2383.

SE OFRECE UNA BUENA COCINERA con buena sazón para cocinar y limpiar, a matrimonio solo o corta familia; también para criada; duerme en el acomodo o fuera; salgo a finca, playa o reparto. Aguila 231. M-1149.

DESEA COLOCARSE UNA BUENA cocinera con referencias, limpia y de buena presencia; también aceptaría de criada o manejadora. M-3339.

SE OFRECE SOLO PARA LA COCINA, buena cocinera y repostera, madrileña. Cocina a la criolla, española y toda clase de platos finos. Es limpia y dispuesta. Tiene referencias. San Miguel 235-C, entre San Francisco y Espada.

SE DESEA COLOCAR UNA COCINERA de color, de mediana edad; sabe algo de dulces y sabe hacer plaza. Teléfono F-2573. Calle 2, No. 268.

UNA SEÑORA DE COLOR, LLEGADA del campo, se desea colocar para cocinar y ayudar a la limpieza; no se coloca menos de 12 a 15 pesos, duerme en la colocación; no le importa ir fuera. Teléfono FO-1228.

SE DESEA COLOCAR UNA JOVEN española para cocinar o limpiar, matrimonio o corta familia. Llamen al Teléfono U-6635.

SE DESEA COLOCAR UN BUEN

maestro cocinero y repostero, chino. Cocina a la criolla y española, muy buena sazón y comida variada todos los días. Tiene recomendaciones y sabe cumplir con su obligación. Informes: San Nicolás 120. Telf. U-2902. Pregunte por Andrés.

SE DESEA COLOCAR UNA BUENA cocinera y repostera, de color. Tiene excelentes referencias. En la misma una manejadora inglesa, muy fina. Habla bien el español. Telf. FO-2351.

SE DESEA COLOCAR UNA MUCHACHA de color, para cocinar solamente, con un matrimonio o corta familia; y otra, para cocinar y ayudar a la limpieza. Duerme en la colocación o fuera. Informes: M-1501.

SE OFRECEN

120 MANEJADORAS

SE OFRECE MUCHACHA DEL PAIS para manejadora o criada de mano; tiene referencias. Teléfono U-5424.

ENGLISH SPEAKING WOMAN work as nurse or maid fond of children. Call at Once; you will be please; best references. A-5-4911.

REFINE YOUNG WOMAN (COLORED) seeks position as nurse or teacher English half or whole day companion to Ladys. Long experience with children, will travell; good references. Please Call Mary. F-6218.

122 INSTITUTRIZ

UNA MUCHACHA DE COLOR DESEA colocarse de Institutriz o manejadora, es graduada y fina, habla correctamente el inglés, es práctica en la enseñanza del idioma. Tiene muchos años de práctica FO-1887.

125 CHOFERES

SE DESEA COLOCAR UN CHOFER español, en casa particular. Tiene muchos años de experiencia y buenas recomendaciones. Telf. M-[illegible]

SE DESEA COLOCAR UN CHOFER español, en casa particular o de comercio, muy cuidadoso del automóvil. Tiene las mejores referencias de las casas donde ha trabajado. Informes Telf. M-4318.

129 OFICINISTAS

JOVEN TAQUIGRAFO - MECANÓGRAFO, con conocimientos en contabilidad; desea colocarse. No tiene pretensiones. Informes: Teléf. FO-[illegible]

SE DESEA COLOCAR UNA SEÑORITA para mecanógrafa y taquígrafa, con buenas referencias. Teléfono I-1894.

121 OFERTAS VARIAS

SE DESEA COLOCAR UNA SEÑORA de mediana edad, para lavandera o ayudar a la limpieza, sabe cumplir con su obligación. Teléfono M-7412.

SE OFRECE UN JOVEN BLANCO formal, para atender consultorios médicos o laboratorios; tiene buenas referencias de los médicos con que ha trabajado; no tiene pretensiones. Teléfono U-6763.

SEÑORA JOVEN CON PRACTICA DE enfermera se ofrece para cuidar enfermo en Clínica o casa particular, sabe de tratar ancianos y prefiere de noche. Inmejorables referencias. Pregunten por Rosa. Teléfono M-2223.

SE DESEA COLOCAR UN SEÑOR DE mediana edad, para sereno, jardinero o para una finca de campo. Telf. F-4391, jardín «La Dalia».

PROFESIONALES

1 ABOGADOS Y NOTARIOS.

NOTARIAS. SE PERMUTAN. DOS. Absoluta seriedad. Villanueva [illegible] I-6235 de 2 a 3 y de 8 a 9. Valdés entre M. F. de Castro y Herrera.

ANTONIO L. VALVERDE

ABOGADO.

ANTONIO R. VALVERDE

ABOGADO-NOTARIO

Testamentarías, intestados, divisiones de herencias, hipotecarios, matrimonios, divorcios, jubilaciones, ciudadanías, juicios, diligencias judiciales evitando pleitos. Otorgamiento de instrumentos notariales de todas clases. Rapidez y economía. La Metropolitana 339 y 340: M-9062. Habana.

DR. RAFAEL TREJO LOREDO

ABOGADO

Juicios civiles en toda la República Administración de bienes, herencias Campanario 90. Telf. A-6836.

DIVORCIOS

Muy rápido, a plazos cómodos en toda la República.

Cubanos y extranjeros, desde [illegible] Matrimonios en su domicilio. Ciudadanías.

De 9 a. m. a 6 p. m. Obrapía 1[illegible]

Dr. Angel Fernández

ORGANIZACION PARA COBROS Reclamaciones. Dr. F. Ortiz. Cobros de pesos, sin gastos. Cartas ciudadanía. Asuntos Judiciales en general. Gestionamos asuntos en toda la República. Manzana de Gómez departamento 555. Telf. M-7874.

2 PROCURADORES

ME HAGO CARGO DEMANDAS, DIVORCIOS rápidos, matrimonio notarial, cartas ciudadanía, declaratoria herederos, &. Véame, anticipo gastos. Bufete Alberto Cuervo. Edificio Metropolitana, 342. M-2808.

3 DRES. en MEDICINA.

DR. ANTONIO PITA

AVISA A SUS CLIENTES EL REGRESO DEL EXTRANJERO

Enfermedades nerviosas y endocrinas. Contando con un bien montado Instituto de Fisioterapia. Tratamiento efectivo de la Neurastenia, Impotencia, Enfermedades Crónicas y Glandulares, etc. etc. Novísimo método de estimulación Vago-Simpática.

No visita, ni da consulta por Correo. Consulta previamente concedida: $5.00. Consultas de 2 a 4 p.m. $2.00.

SAN LAZARO 45

(a una cuadra de Prado y Malecón)

Telf. A-9292.

Dr. Leonardo López Blanco

MEDICO HOMEOPATA

Especialista en las enfermedades crónicas de niños y adultos. Consultas, de 1 a 4, Cuba número 54. Telf. M-2824.

DR. JOSE M. PEÑA

Exclusivamente tratamiento de úlceras de la piel. Consultas: martes y sábados, 2 a 4 p. m. Calle J esquina a 9, Vedado, Habana. Telf. F-5812.

GABINETE UROLOGICO ALEMAN VIAS URINARIAS

Consultas gratis, de 7 a. m. a 1 p. m., y de 4.30 a 9. Consultas especiales, de 1 a 7 p. m., Jesús del Monte 135, bajos, frente a la quinta de Dependientes. Tratamientos modernos, con vacunas alemanas para curar la Gonorrea en 15 días, sean crónicas o mal curadas. Garantizamos que no quedan recogidas. Facilidades de pago. Impotencia y debilidad sexual, piel y sífilis.

DR. JOSE MARIA GATELL

Cirujano dentista, Habana 98 entre Obispo y Obrapía Especialista en extracciones, puentes, coronas de oro y platino y dentaduras postizas. Arreglo de puentes y dentaduras en el día. A los clientes que lo deseen, les termino en 24 horas. Facilidades de pago. Consultas: de 8 a. m. a 8 p. m. Telf. A-8335

GABINETE MEDICO

OBSTETRICO DR. EVARISTO PEREZ RIVERO

DRA. AMPARO SOBERAL DE LEDÓN

Consultas de 1 a 4 p. m. Habana número 168, altos, entre Sol y Luz. Teléfono A-8930. Habana.

DR. J. B. RUIZ

Ex especialista del Centro Gallego de los hospitales de Filadelfia y New York. Especialista vías urinarias, venéreo, sífilis y trastornos sexuales. Uretroscopía y Cistoscopía. Consultas de 1 a 3 Trocadero 35.

DR. FRANCISCO J. DE VELASCO

Corazón, Pulmones, Estómago, Intestinos

DR. RUBEN DE VELASCO

Corazón, pulmones, enfermedades de los niños. Consultas especiales, previo aviso, Salud 34. Telf. M-6068.

M.E.C.D. 2016.

PROFESIONALES

DRES. en MEDICINA.

DR. J. LYON
De la Universidad de París) ...ecialista en la curación radical ...hemorroides, sin dolor ni ope... Consultas diarias, de 1 a 3, ...dia 27, altos esquina a Ge...

DR. ALFREDO COMAS
...cialista del Instituto del Cán... Enfermedades venéreas, sífilis, ...cia, afecciones de señoras, tu... del útero y pechos. Aplicacio... del Radium. Horas: de 2 a 5. Telf. ...San Nicolás 70, Habana.

Dr. Alfredo Alvarez
...jano Partero de los Sanato... Covadonga e Hijas de Galicia.
...onsultas Diarias de 1 a 3.
CAMPANARIO 62.
...tre Neptuno y Concordia.
Telef. A-7148.
Habana

DR. AVENDAÑO FABRE
MEDICINA INTERNA
PSICOTERAPIA CLINICA
...ultas gratis para pobres, de 9 ... Pagas, de 2 a 5 p. m. Jovellar ...uina a San Francisco.

DR. JOSE ALFONSO
...pecialista del Centro Asturia... garganta, nariz y oídos. ...s mutualizables de 10 a 12 y ... $1.00; de 2 a 4: $3.00. Tur... $5.00. Operaciones módicas. ...280. Telf. M-2330.

F. GARCIA CAÑIZARES
...ado de las Universidades de La Habana y Madrid
...ina General: Piel, Venéreo y Sífilis
...Lázaro 305-A. Telf. U-3071

DR. BIENVENIDO GIROUD
...trasladado a San Lázaro 478 ...M y N, donde atiende a su ...de 12 a 4 y los sábados de ... Psicoterapia de enfermedades ...es y nerviosas, autosugestio... ...bilidad cerebral, obsesiones y ... general.

DR. OCTAVIO RIVERO
Tuberculosis, y enfermedades ...ares. Ex asistente del Servicio ...fesor Saye, (Barcelona); jefe ... del Dispensario Antitubercu... Municipal. Consultas: lunes, ...es y viernes de 12 a 2 de la ... Campanario, 43. M-6258.

DR. A. LABRADOR
...ialidad en enfermedades de ...s, flujos crónicos, venéreos y ... corazón, riñones y pulmones. ...ones intravenosas. Se hacen ...ase de análisis. Consultas gra... ...8 a 11 y media. Pagas, de ... Angeles 3, entre Reina y Es... A-0801

DR. J. R. ALVAREZ
HERNISTA
...Director de «La Benéfica» del Centro Gallego
Edificio "América",
Jovellar esquina a N.
...Telfs. U.5400 y FO.1361
...ra radical de la Hernia, sin ...rrir a operación, ni al uso ...manente del braguero. Des... ...isto de peligro, dolor y com... ...iones de todo género. El ...iente puede continuar sus ...aciones habituales.
Consultas, turno fijo

...STITUTO DEL VIEJO
NEPTUNO 120
...lizado en el tratamiento de ...s de más de 40 años. Servicio ...ente. Laboratorio. Visitas do... ...rias. Curaciones. Consultas ...dad médica. Farmacia. Espe... Clínica. CUOTA MENSUAL ...Obsequiamos el primer recibo.

DR. ROSAL
...sistente al servicio del prof... Sayé, en Barcelona: Tubercu... Pulmones. Corazón. Sistema ...so. Medicina Interna. Electri... médica, Diatermia, Luz Alpina, ...a Clínica. Consultas diaria, de 4 a 6. San Miguel ..., entre Gervasio y Escobar. ...U-2342.

DENTISTAS.

DENTISTA
Dr. Vieta Moré
...aciones de todas las afeccio... la boca. Especialidad: evi... ...racciones dentarias, en mal es... ...dejándolas curadas, haciéndose ...también, le todos los trabajos ...ientes a su profesión. Lunes, ...es y viernes, de 9 a 5. Calle ...mero 126, entre Línea y Tre... ...Vedado. Telf. F-4065.

COMADRONAS.

CONSUELO RUDA
...adrona, Ex-interna de la casa ... «La Balear». Muchos años ...ética. Consultas gratis. Belas... ...14, altos, esquina a Jesús Pere... Teléfono U-5824.

COMPRAS

CASAS.

COMPRO: EN LA VIBORA ...$1.500 a $2.500 para comprado... ...efectos, Estrada Mora. San Ig... ...50. Oficina Compra Venta de ...9 a 12, de 2 a 4 M-7432.

...PRO UNA CASA O FINCA DE ...caballería, cerca Habana, $3.000 ...Títulos limpios. Pago con... ...compro en puntos malos. No ... Teléfono I-5936.

...MPRAN CASAS. NO PIER... ...tiempo. Traiga medidas de ...y fondo. Ultimo precio, con... ...s de la venta por escrito. ...ario 90. Sr. M. Correa.

COMPRA VENTA
...solares y fincas rústicas. Di... ...hipotecas. Pagarés, crédito al... ...Merino Amargura 11, de... ...tos 14 al 17. Teléfonos: ...A-8344 de 10 a 12 y de 3 a 6.

MAQUINARIAS.

...SEA COMPRAR PARA LLE... ...al exterior, máquinas para fa... ...velas. A. Valencia, hotel Ro... ...San Rafael e Industria.

MUEBLES y PRENDAS

COMPRO MUEBLES: MA... ...coser, escribir, burós, obje... ...lámparas, piano, libros por... ...antigüedades, plata, alfom... ...cuadros, casas completas Pago ...precio. M-7084.

COMPRO MUEBLES PIANO ...arte, coser, escribir, libros, ...lámparas, porcelanas, an... ...efectos clínicos, alfom... ...cuadros. Pago bien, acu... ...seguida. Casa «Varadero» Telf.

COMPRAS

17 MUEBLES y PRENDAS

Compramos:
Brillantes, Platino, Plata y Oro

BAHAMONDE Y COMPAÑIA
(Desde 1893)
Amistad 94, casi esquina a San José

COMPRO MUEBLES: X-1012
Máquina de coser, escribir, neveras, burós, archivos, lámparas y toda clase de muebles y objetos, casas completas, pagamos más. El Art. J. del Monte 142.

A-6620: COMPRO MUEBLES
Juegos de cuarto, comedor, sala piezas sueltas, neveras, refrigeradores, máquinas de coser y escribir, muebles de oficina, radios y equipajes. Liquido casas de huéspedes. «La Moderna», Salud 3: A-6620.

I.3363: COMPRO MUEBLES
Se compran juegos de cuarto, sala, comedor, escaparates, aparadores, máquinas de coser y de escribir. Se pagan bien, I-3363.

U-2530

COMPRO MUEBLES
De todas clases: objetos de arte, lámparas, adornos finos, etc.
PIANOS
Verticales y cuarto de cola, máquinas de coser y escribir, libros, vajillas, bandejas de plata, etc. Pago bien. Negocio rápido: U-2530 «La Predilecta».

A-6628

COMPRO MUEBLES
De todas clases; pianos cuarto cola; máquinas de escribir y coser; burós; archivos; neveras; objetos de plata; lámparas; oro; porcelanas; jarrones; vajillas; muñecos; estatuas bronce; columnas; cristalería; antigüedades. A-6628. «La Regencia». Suárez, 8 y 10.

Compro: M-9136

Muebles, máquinas de coser y escribir, contadoras, vidrieras, equipajes, lámparas, radios, neveras y objetos de arte.

MUEBLES DE OFICINAS EN GENERAL
Archivos metálicos, cajas de hierro, divisiones, mamparas, cafés, fondas, barberías, molinos de café. Compro todo. Avise a esta casa. Tenemos gran surtido. Háganos una visita.
M-9136

ORO, PLATA Y PLATINO
Compramos en prendas de todas clases, objetos de plata, bandejas, platos, escribanías, cajitas, juegos de café y cubiertos, etc. No importa que estén rotos. Rosarios de oro y plata, brillantes, esmeraldas, zafiros y rubíes finos

CARBALLAL Y HERMANOS
San Rafael 138, entre Gervasio y Belascoain. Telf. U-5744.
Pagamos bien y vamos a domicilio

SALUD 11
Gangas: caja de hierro 6 puertas, todos tamaños, contadora, vidrieras, armatostes, reja cantina, mostrador, nevera refrigeración, vidrieras, 600 sillas Viena, mesa café, pupitres, sillones barberos, máquina escribir, regio juego despacho, neveras, equipajes, ventiladores. Visite ésta su casa. Compramos, cambiamos y vendemos: M-9136.

A-7795: COMPRO MUEBLES
De todas clases. Pagamos más que nadie. También vendemos, cambiamos y alquilamos. No venda sin antes hacer una llamada al A-7795 Vamos en el acto. «La Honradez», Máximo Gómez número 85.

DINERO
Sobre joyas.
En todas cantidades.
"LA PERLA",
Animas 84, casi esq. a Galiano.
Telf. A-8222

COMPRAMOS ORO
"LA DIADEMA"
Compramos prendas de todas clases. Pagamos bien. Si usted lo desea pasamos a domicilio. «LA DIADEMA». Amistad 52. Telf. A-7433.

M-2655
COMPRO MUEBLES

U-5154: COMPRO MUEBLES
De todas clases. Pagamos más que nadie. También vendemos y cambiamos muebles y prendas. No venda sin antes hacer una llamada a Díaz y Chao. Telf. U-5154. Neptuno 197 y 200, esquina a Lucena.

U-1488: COMPRO MUEBLES
Maquinas escribir, pianos, radios, lámparas, objetos de Arte, vajillas, alfombras, relojes, neveras, archivos, contadoras, burós, libros. Todo lo que venda. Negocio rápido. U-1488.

19 LIBROS e IMPRESOS.

COMPRO LIBROS DE TODAS CLASES y en todas cantidades. Pago bien. Voy a domicilio. Diríjase a José Mari, Librería La Escuela en Monte y Egido

23 OBJETOS VARIOS.

COMPRO-VENDO BAÑADERAS, LAVABOS, bidets, inodoros, fregaderos, mamparas, divisiones, puertas, persianas, maderas, tejas, escaleras, planchas zinc, 23 457entre 12 y 14. Vedado. F-6764.

Arrendamientos.

A-1 FINCAS RUSTICAS-URBANAS

FINCA SE CEDE ARRENDAMIENTO cerca de dos cabailerías a kilómetro y medio de Marianao. Tierras de fondo, excelente aguada, pozo fértil pastos tacaje prodigioso. Puede moler 30.000 arrobas de caña pagando solamente $15.00 mensuales. No está en carretera. Informa: Dr. Luis, calle Steinhart No. 25. Marianao

ARRIENDO FINCA DE CRIANZA, provincia Pinar del Río o la tomo a partido, garantía moral y también material a satisfacción, tengo animales. Llame al A-6836. Campanario No. 90.

REPARACIONES

42 MUEBLES y PRENDAS

RIONDA
Esmaltado y reparación de refrigeradores y neveras con calefacción eléctrica y personal especializado. Infanta 52½ entre Desagüe y Benjumeda. Telf. U-3968

REPARAMOS SUS MUEBLES POR poco dinero, dejándolos nuevos. Casa Pardo, U-6761. Los modernizamos barnizamos a muñeca y esmaltamos «Duco». Pinturas mimbre a vapor y neveras. Tapicería en general. Azogamos espejos. Trabajos garantizados San Rafael número 130.

REPARACIONES DE MUEBLES
CASA CORO
Barnizamos toda clase muebles. Combinaciones maderas, chapas y tapicerías. Especialidad en colores. Limpieza de muebles a domicilio. Estrella 27, entre Angeles y Aguila. Teléfono: M-2127

VENTAS

48 CASAS

EN LO MAS FRESCO DE LAWTON, calle 14 No. 20 esquina Concepción se vende casa mampostería, portal, sala, dos cuartos, baño, comedor, cocina y patio. Precio $1.750. Trato directo con el dueño en la mismo se vende un radio Grunow onda corta y larga seis tubos en muy buen estado, en la misma pueden verlo.

VENTA DE CONTRATO EN EL CERRO junto a la Calzada. Vecindad de 2 plantas. Recién reedificada, está vacía 2 accesorias, 2 balcones y 16 habitaciones, 3 años de contrato. Informan, Acosta 93 1 a 6 p.m.

SE VENDE CASA ANTIGUA EN LA calle de Consulado, mide 8x33.65 ms Informes teléfono U-2931.

VENDO EN $1.000 LA ESQUINA de Castillo y Piedra, Reparto Juanelo, 600 mts. de terreno y una casa muy grande. Informan A-6949

VENDO CASA DIEZ PASOS DE SALVADOR, portal, sala, saleta, cinco habitaciones, dos servicios entrada independiente, viga y losa 6x40 $2.900. Informan: Marqués de la Torre No. 36 esquina a San Nicolás. Sánchez.

SE VENDE SAN NICOLAS 134 ACERA brisa entre Reina y Salud casa antigua propia para fabricar FO-3379

MAGNIFICA CASA CON PISCINA propia Miramar Avenida Primera entre 24 y 26. Cinco cuartos, tres baños lujosos, preciosas sala, saleta, comedor, garage, tres terrazas, varios closets. Informes José Agramonte, 192 C. Teléf. F-2463.

GANGA
Vedado. Paseo cerca 23 acera sombra casa techos monolíticos 7 cuartos, 3 baños, garage 2 máquinas y demás comodidades. Asómbrese $15.000. Tel. U-2269.

EL CHALET IDEAL

En el mejor lugar de Alturas de Almendares, Avenida del Parque, vendemos este lujoso chalet con todas las comodidades para persona de gusto. Tiene gran traspatio dedicado a merendero, cubierto de frondosas matas de bugandil. Precio: $12,500, parte contado, resto fácil pago. Avila y González, Mercado de Tacón 28, por Galiano: M-9468.

VENDO GRAN CHALET, 3,000 metros, árboles frutales: $7,500. Se cambia también, por propiedad en Avenida de Acosta. Vendo casa, con 20 apartamentos. Renta $140.00. Precio: $7,000. Negocio nunca visto. Informes: García, Galiano 125, café.

CALZADA DEL VEDADO: DOS plantas, magnífica fabricación, calle J., calle B. y muchas más. Campanario 90. Telf. A-6836.

PASEO, VEDADO: HERMOSA CAsa, cinco dormitorios, a precios razonables. Hay para vender, lo que necesite. Campanario 90. Telf. A-6836, Sr. Correa.

MANRIQUE PEGADO A NEPTUno, para fabricar, 275 metros. Campanario 90. Telf. A-6836. Sr. Correa. Se compran y se venden casas.

SAN PEDRO: 260 METROS, PAra fabricar Lamparilla, 10 por 26; O-Reilly, 20 por 22, barata. Campanario 90. Telf. A-6836. Sr. Correa.

CALZADA DE MARIANAO: SOlar de 2,600 varas. Muchos, baratos, en todos los repartos. Campanario 90. Telf. A-6836. Sr. Correa.

SAN JULIO: 3 DORMITORIOS, agua fría y caliente, barata. Se compran y se venden casas. Campanario 90. Telf. A-6836. Sr. Correa.

ALMENDARES, BIEN SITUADA: 3 dormitorios, confortable, en primera oferta razonable. Hay muchas más. Campanario 90. Telf. A-6836. Sr. Correa.

HABANA: LEALTAD, MODERNA, pegada a Neptuno, dos plantas y media, barata, 157 metros. Campanario 90. Telf. A-6836. Sr. Correa.

TROCADERO: 4 PLANTAS, MOderna, 103 metros. Renta 125 pesos, barata. Para fabricar, lo que quiera. Campanario 90. Telf. A-6836. Sr. Correa.

..ANIMAS, PEGADO A LEALTAD: 10 por 12, a como quiera el comprador. Ofrezca, no pierda esta inversión. Campanario núm. 90. Telf. A-6836.

EN COJIMAR REAL 72 VENDO magnífica casa quinta $5.200 produce buena renta mensual. Informa Sr. Morales, U-5503.

VENTAS

48 CASAS

CASA MODERNA, VEDADO
Calle Paseo, brisa: sala, dos saletas, cuatro cuartos, cuarto 1 servicio de criados, baño completo, garages y dos patios: $12.500. Otra casa, modernísima, fabricación magnífica: $10.000. Lealtad 143, altos.

CASAS BARATAS: CALLE NUEve, reparto La Sierra, próximo al parque, 4 habitaciones, garage, etc., $7,000. También, Maloja 62, próximo a Angeles, doscientos metros, siete habitaciones, etc. Precio: 2,500 pesos, contado y $3,000 al 7 por ciento. Marrero, Aguiar 27: M-7774

MIRAMAR: SE VENDE CASA COlonial sin estrenar. Fabricada en solar de esquina sombra, frente a Parque y a dos cuadras Casino Deportivo. $14.000 pagaderos cómodamente. Véala: Dos y Parque.

SE VENDE UNA CASA DE MADEra y dos cuartos al fondo independientes todo de madera con amplio patio, se da barata. Informan: Sr. Plácido Brea, Concepción y Norte, Reparto Hornos, Marianao.

SE VENDE, SE ALQUILA O SE cambia por solar en el Vedado, la preciosa casa acabada de construir en la Playa de Santa Fe, calzada de Jaimanitas o Santa Fe No. 21. Informan en el Correo y por el teléfono F-5298

VENDO UNA ESQUINA, 30 POR 12. Renta $160.00, en $15,000. También cambio propiedad por café o bodega. Vendo una esquina, con cuatro comercios, renta $70.00, en $5,000, con 1,500 varas. Vendo casa de esquina y un chalet, en $6,000. Vendo casa de dos plantas, calle Gloria, 8 por 22, en $8,500, renta $70.00. Vendo finca de primera, en carretera, una y media caballería, en Vereda Nueva, en $6,000, con casa de vivienda y árboles frutales. Informes: Benjamín García, Galiano 125, café.

GANGAS: CALLE VAPOR, PROximo a Marina, propiedad antigua. Mide 22 por 22. También cuatro casas y 18 habitaciones, con 535 metros, a $30.00 metro. Renta todo: $280.00. Marrero: M-7774.

GANGA: VENDO 4 CASAS MODERnas, en Santos Suárez, cerca del Carro. Portal, sala, comedor, dos habitaciones, baño intercalado y cocina y patio. Rentan $60. Precio: $6.000. Manuel Cruz. Teléfono A-9200.

VENDO EN GERVASIO, CERCA DE Reina, casa de 7x24 metros. Precio: $5.500. Informan, Reina 44, bajos. Teléfono: A-9200. Manuel Cruz.

LUIS ESTEVEZ 74 Y 76, ESQUINA A Concejal Veiga, se venden dos chalets de dos plantas, con jardín, portal, sala, comedor, cocina, cuarto criados. Altos: tres habitaciones, galería, bañd, terraza. El No. 74 con garage y cuarto chofer. Dueño: Félix Capestany, Villegas 78. Ferretería.

CASAS ESPLENDIDAS: EN LA SIErra, $10.000. Otra, $9.000. Nicanor del Campo, $8.500. Almendares, desde $3.200 a $6.000. Ampliación de Almendares, $3.500 y $5.500. Santos Suárez y Víbora, muchas desde $2.800 a $16.000. M-1072.

HABANA: VENDO CASAS MODERnas y antiguas. San Lázaro, 3 pisos, $12.000. San Nicolás y Concordia, $7.000. Angeles y Monte, $6.500. Perseverancia, 2 pisos 7x29, $17.000. Oficios, cerca de Sol, 3 plantas, 11x28, $18.000. Cuba, cerca de O-Reilly, 3 pisos, $14.000. Escobar, 3 pisos, $10.000. Lagunas, 2 pisos, renta $140, $8.500. Carmen, $3.300. Somerueles, $4.500. Concordia, dos pisos, $11.000. Y muchas más de todos precios. M-1072.

MANRIQUE
Cerca de Neptuno 2 y media plantas decorada toda columnas de escayola en el centro y en la media planta 2 habitaciones con su cocina y servicios. José B. Fernández, Obrapía 36. M-7430 y M-1506.

JUAN DELGADO $4.600-00
Lindísima casa jardín, portal, sala, 3 habitaciones, baño intercalado, pantry, comedor y cocina, monolítica. José B. Fernández, Obrapía No. 36. M-7430 y M-1506.

ACOSTA 9, 15X19.40
Dos plantas, salón corrido en los bajos y los altos con 9 habitaciones, acera de sombra. José B. Fernández, Obrapía 36. M-7430 y M-1506.

INDIO CERCA DE MONTE
2½ plantas con sala, 3 habitaciones, baño intercalado, comedor y cocina, tercera planta 2 habitaciones y servicio, $7.600-00. José B. Fernández, Obrapía 36 M-7430 y M-1506.

NICANOR DEL CAMPO. CHALET
Esquina de fraile, rodeada toda de jardín por sus alrededores a todo lujo, otro en el mismo Reparto de 3.600 pesos. José B. Fernández. Obrapía 36. M-7430 y M-1506

VEDADO A $6.500 Y $8.000
Calle 25 cerca de B $8.000.00 calle 19 con 3 habitaciones y monolítica, $6.500-00, calle 19 entre calles de letras, $8.000-00 y varias más. José B. Fernández, Obrapía 36. M-7430 y M-1506.

LA LISA ESQUINA $2.300.00
Linda casa en un cuadro de 2,700 varas rodeada de frutales calle asfaltadas, rodeada de grandes residencias cerca de la Calzada, desalquilada por unos días. José B. Fernández, Obrapía 36. M-7430 y M-1506

VENDO CASA PLAYA DE BARAcoa 153, sala, 4 cuartos, baño con servicio s sanitarios, comedor, cocina, servicio de criados, portal, terraza, al fondo y garage. Informan teléfono M-6085.

SE VENDE CASA ACABADA DE construir, en la Ave. Central, Reparto Kohly, de portal, terraza, sala, comedor, pantry, 4 habitaciones, baño intercalado, servicios criados y garage. Informan Manzana de Gómez No. 264.

VEDADO: EN LA CALLE PASEO en la loma vendo una casa d e dos plantas independientes, de buena construcción y rodeada de buenas residencias, en $12.000.00. Informa: Guillermo del Monte, Habana No. 84. Telf. M-2474.

SE VENDE DIRECTAMENTE EN la Calzada del Cerro una casa de moderna construcción propia para Clínica, Sociedad o familia numerosa. Informan en la Calzada del Cerro 522 esquina a Lombillo de 12 a 4 p.m.

VEDADO: VENDO ESPLENDIDOS chalets desde $12.000 en adelante. M-1072.

Precio de ganga
VENDO
JESUS DEL MONTE 417
Casa de mampostería, azotea y tejas, 530 metros planos de superficie. Compuesta de sala, saleta, un salón corrido de 4.20 por 17 metros, dos cuartos, cocina de gas, dos baños con servicios completos y un hermoso sótano. Unica oportunidad. Escríbanos y gustosamente lo atenderemos. Informes: Calle F. número 34, Vedado, Habana. Oficina de Inversiones.

VENTAS

48 CASAS

REPARTO MONTEJO «VILLA ELvira», calle Esperanza y Cristina, dos cuadras Calzada Bejucal, véndese espléndida casa madera con 1000 varas terreno cercado, frutales y agua propia. $1.700 facilidades. FO-3134.

GERARDO MAURIZ: M-7586
METROPOLITANA 538

VEDADO DE PASEO A G PARTE alta, brisa, casa 5 habitaciones, 2 baños, 2 garages una planta 13.500 pesos; otra 683 metros, 5 habitaciones, 2 baños, 2 garages, rutales $17.000. G. Mauriz, M-7586, Metropolitana 538.

VEDADO, CHALET BRISA, CANtería, 4 habitaciones, garage, dos autos, $12.000. Otro bonito chalet, techos monolíticos $6.500. Otro a la entrada del Vedado, $7.500. Gerardo Mauriz, M-7586.

VEDADO, 2 CASAS EN $8.000.— Bien situadas. Jardín, portal, sala, comedor, 3 habitaciones, baño y demás, cada una. Gerardo Mauriz, Telf. M-7586, Metropolitana 538.

ENTRADA DEL VEDADO. PRECIOsa residencia de lujo, mucho terreno una planta, $23.500, esto es una gran oportunidad. El terreno vale el dinero. Gerardo Mauriz: M-7586. Metropolitana 538.

ALTURAS AVENIDA DE LA PAZ, casa magnífica construcción, cuatro habitaciones, garage y demás, en $12.000. Otra, esquina, con 4 habitaciones, 2 baños, garage, $8.500. Otra $5.700, con 4 habitaciones, garage. Gerardo Muriz, M-7586. Metropolitana 538.

REPARTO MIRAMAR, CHALET de esquina, $17.000. Otro, lindo chalet, $12.500. Una lindísima residencia, $25.000. Una colosal mansión, sumamente barata. Gerardo Mauriz. Telf. M-7586. Metropolitana 538.

LA SIERRA MODERNA JARDIN portal, sala, saleta, comedor, galería, 2 baños en colores, 4 habitaciones, patio, garage, cuarto y servicio criados: $8.800. Gerardo Mauriz. M-7586, Metropolitana 538.

NEPTUNO, LO MAS CENTRICO, 350 metros, dos plantas comercio $37.500. Otra, Neptuno, próxima a Galiano, $25.000. Otra Neptuno, 3 plantas, $30.000. Otra, la mejor esquina Neptuno, $55.000. Gerardo Mauriz, M-7586, Metropolitana 538

GALIANO: LO MEJOR, EN LO más comercial, casa 2 plantas en $50.000. Galiano esquina, buena renta, $58.000. Galiano, estupenda propiedad, comercio sólido, precio razonable. Gerardo Muriz. M-7586. Metropolitana 538.

SAN RAFAEL, ESQUINA, 2 PLANtas, bajos, 3 comercios, buena renta: $25,500, San Rafael 2 plantas, 17x28, $13.500, jróximo Galiano. Gerardo Mauriz, Metropolitana 538.

CONCORDIA, PRECIOSO EDIFIcio, $33.500. Concordia, pegado a Galiano, casa 2 plantas, $15.500 San Miguel pegado a Galiano, en $12,500

VENDO EN $1,300, CASA FABRICAda en solar de 20 varas por 50, gran sala, saleta, 4 cuartos, pisos finos, doble forro, en Santa Amalia. Estrada Mora, San Ignacio 50: M-7432.

CASA EN $750.00. VENDO A CUAdra y media de la Calzada, en Santa Amalia, con 300 varas. Estrada Mora, San Ignacio 50. Telf. M-7432, de 9 a 12,

VENDO EN $900.00, CASA DE MAMpostería, con portal, sala, saleta cocida, dos cuartos, buena cocina, mosaicos finos, en Santa Amalia, San Ignacio 50. Estrada Mora: M-7432, de 2 a 4.

COMPRO CASAS
De 1,500 a 4,000 pesos, en Guanabacoa, Luyanó, Víbora, Santos Suárez, Marianao, Cerro, Buenavista y demás repartos. Trato directo con el comprador, resolviendo rápidamente, Aguila 118, altos. Telf. A-6577.

ESQUINA: 12 POR 24
Se vende en $6.000, Calzada de Concha cerca de la Compañía Lechera, propia para un gran edificio. Aguila 118, altos. Telf. A-6577.

CASA EN $5,600
Víbora, Concepción cerca de la Calzada, dos plantas moderna: sala, 3 cuartos, baño intercalado, comedor, cocina y patio. Renta: $50.00. Aguila 118, altos. Telf. A-6577.

CASAS, A $1,300
Una de 6 por 15: sala, comedor, dos cuartos, cocina, baño y patio, calle Santa Teresa cerca de la Calzada; otra, calle Estévez, cerca Infanta, moderna, 6 por 8. Renta: $15.00. Aguila 118, altos. Telf. A-6577.

ARMAS 30, PEGADO AL PARQUE Lawton. Véndese casa mampostería y azotea, más cinco habitaciones independientes en $2.800 y renta $35 Dueño Fuentes 24. Reparto Almendares. FO-3134.

REPARTO LA SIERRA VENDO PAra renta la mejor esquina fraile 6 y 3a acabada de construir, farmacia con casa anexa, véala pida informes. Abel Rodríguez FO-2212.

EN MARIANAO VENDO CASA MAMpostería 2.500 pesos. Sala, comedor, 3 cuartos. Terreno 10 varas frente, 37 fondo. Renta: $25 mensuales. Informa: Estrella M-3683.

ACABADA DE TERMINAR, VENdo lujosa residencia, Arte Moderno. Lo mejor de Almendares. Dueño: Alonso, constructor. Teléfono: FO-1426.

REYES 67 SE VENDE CON PORTAL sala, comedor, 3 cuartos, servicio mide 10 frente por 18 de fondo y un solar al lado, con las mismas medidas. Informes la dueña.

M. A. ESTRADA MORA
Compra-venta de casas y solares. Dinero para Hipotecas. Oficina SAN IGNACIO 50, de 9 a 12 y de 2 a 4. Teléfono M-7432.

UN SERVICIO
GRATUITO
útil y eficiente ha establecido el
DIARIO DE LA MARINA
para divulgar, aún más por medio de las carteleras que ha instalado en los portales de su edificio, la publicidad de los anuncios económicos clasificados, que aparecen diariamente en sus páginas.
DIARIO DE LA MARINA
publica más anuncios económicos que los que aparecen diariamente en todos los demás periódicos.

VENTAS

48 CASAS

VENDO CASAS CHICAS DE DIFErentes tipos, y dos locales para establecimientos en los Repartos de Marianao. Todo en magníficas condiciones, produciendo buenas rentas. Precios módicos al contado. Informes G 40 entre 17 y 19 Vedado. Teléfono F-3750.

MANUEL CORREA
Compra y venta
De casas, solares, fincas rústicas e hipotecas.
Dinero sobre panteones, condominios.
Administración de Bienes, con garantía.
Campanario 90. bajos: A-6836.

REBAJADAS VENDO DOS CASAS en Jesús del Monte. Su dueño Virtudes 147 1er piso izquierda de 2 a 6. No corredores.

NO CORREDORES: VENDO ARMAS 42 entre Santa Catalina y Milagros frente al Parque, casa mampostería, 7x40. Informes: I-5430. Para verla de 1 a 4 p.m.

PARTE ALTA DE LAWTON, DOS casas $5.000. $9.500, cuatro, pueden ganar $80.00, frente rústico, 2 cuartos, baño intercalado, cielo raso. I-6235. Valdés, constructor y propietario. Otra en Habana 2 cuartos. $3,250.

SE VENDE: SAN NICOLAS 134, ENtre Reina y Salud acera brisa casa antigua propia para fabricar. Telf. FO-3379.

49 SOLARES

VENDO EN $400.00 UN SOLAR EN zel Reparto La Rosalío, muy bien situado y a media cuadra de la Calzada. Informan A-6949

¡NO COMPRE SOLARES
Sin antes verme, tengo el solar que usted necesita, en los Repartos; de todos los precios, y de todas las medidas, tenemos una máquina a su disposición, sin compromiso alguno; trato con compradores únicamente. P. de la Cuesta. FO-2419 y A-8697.

CALZADA DE MANAGUA No 75, esquina a María Ayala. Vendo cuatro solares con frutales, agua de pozo y aljibe. Para informes: en la misma de 8 a 10. Precio a $1.50 vara.

SOLARES REGALADOS EN NICAnor del Campo, en calle 14. Mide 11.79x47.17, a $3.50. Y en calle 8, esquina 2 parcelas de 16x22 cada una, a $1.800, M-1072.

MIRAMAR: EN LA 7a. AVE. VENdo una parcela de 30x40 varas a $5.50 vara, verdadera ganga y en la 5a. Ave. acera de la sombra un solar de esquina a $10.00 vara, cerca del Reloj. Informa Guillermo del Monte Habana No 84 Telf. M-2474.

UNICA GANGA Y OPORTUIDAD: Magnífico terreno frente a la Universidad, calles San Lázaro, Neptuno y L., frente a dos calles. Lo mejor de La Habana y Vedado, a $25.00 metro. Marrero: M-7774.

SOLARES: EN LA CALLE SAN MIguel, 7x30 metros, a $17. Paseo y Zapata, 1.400 metros con fabricación que renta $85, $5.500. Libertad y Zayas, Víbora, 3 solares de 10x40, a $2.50. En lo mejor del Vedado, 16x39, $8.000. Vedado, calle A, a $6 metro. Vedado, esquina 36x36, a $20 metro. La Sierra, calle 9, 21x24, $5.50. La Sierra, calle 7 y 6, 18x47, a $5.500. Miramar, desde $3.50. Y muchos más en S. Suárez, Víbora y Repartos. M-1072.

MARIANAO, STEINHART, A $1.50
Frente a la Línea de sombra solar de 12x44 cerca de la Agencia Ford, es un regalo y varios más en Buen Retiro. José B. Fernández, Obrapía 36. M-7430 y M-1506.

LA SIERRA CERCA COLEGIO
2 solares de 650 varas acera de la sombra, otra parcela de 12x33 cerca Cine Rívoli, otra frente a la Línea de 12x22 y muchos solares más. José B. Fernández, Obrapía 36. M-7430 y M-1506.

VEDADO, SOLARES
Calle 4 a $10.00 calle 10 a $13.50. Calle 19, a $15.00. Calle 26 a $4.00 vara; 21 cerca de 12 a $15.00 y varias parcelas chicas. José B. Fernández, Obrapía 36. M-7430 y M-1506

MIRAMAR, SOLARES
Calle 20, calle 16, calle 34, calle 7, call 24, calle 26, cale 10, calle 3a, y varias esquinas y parcelas. José B. Fernández, Obrapía 36: M-7430 y M-1506.

CALZADA LUYANO, A $2.75
Solar a 25 metros de la Calzada y cerca de Fábrica, parte alta y acera de sombra. José B. Fernández, Obrapía 36. M-7430 y M-1506.

AMPLIACION DE ALMENDARES.
Solar de 12 por 46 acera de la sombra cerca de 12, otro en la calle 9 frente a la Línea, acera de la sombra José B. Fernández, Obrapía 36. Telfs. M-7430 y M-1506.

LA SIERRA. PARCELA DE 12x22 varas se vende a la brisa en la línea calle 9 entre 8 y 10. Informan: Dr. Montalvo, calle 18 No. 4, bajos, entre 7 y 9 de 5 a 6 Vedado.

VENTAS

49 SOLARES

VIBORA: A $2.75
Cerca de la Avenida de Acosta de sombra, solar de 634 varas, media cuadra de la ruta 15, otro en Gelabert frente al Parque Córdova, de 15x50, de sombra. José B. Fernández Obrapía 36. M-7430 y M-1506.

SOLAR DE ESQUINA. SE VENDE en Avenida de Santa Catalina esquina a Strampes mide 32.43 varas por Santa Catalina y 30 varas por Strampes. Precio: seis pesos vara, lo más barato de esquina que queda en Santa Catalina. Dueño Félix Capestany Villegas 78, ferretería.

SE VENDE UN TERRENO MUY bien situado, a una cuadra de la Calzada de Ayestarán y dos de Tulipán, en la parte más alta de la misma y urbanizado, con todos los servicios de alcantarillado, agua, luz, etc. Tiene un frente de 38.15 varas por Lombillo, por 92.66 varas de extensión por la línea recta de uno de los costados, Y un frente de fondo a la calle Piñera, de 11.27 varas. Para informes: llamar al Telf. I-5876, o bien a L. Salmon. Telf. M-6368.

CALLE 23: AUN QUEDA ALGO excepcional. Se vende el mejor solar del Vedado. situado en 23 y Baños, (esquina de fraile), propio para residencia de lujo o gran casa de apartamentos. Mide 50 por 36 metros. Diga a su arquitecto que le haga un proyecto de lo que allí puede hacerse y seguramente lo adquirirá, por sus granres posibilidades de producir la más alta renta, dado el lugar privilegiado que ocupa. Vea los edificios de apartamentos fabricados en la calle 4 esquina a 11 y en 17 y 12 y es la jus ta confirmación de lo que aquí se dice. Para informes: Francisco Torres, Aguiar número 65, altos. Telf. A-7830.

NICANOR LOTE DE SOMBRA
Calle 10 frente 80x41, total 3.500 varas propio para venderlo en 8 parcelas con utilidad de $2.00 en vara, dejo el 50 por 100 en hipoteca, también para lote de casas. José B. Fernández, Obrapía 36. M-7430 y M-1506

REPARTO MENDOZA, VIBORA.—Parcela de 10.88 por 23.58 varas se vende D-Strampes entre Santa Catalina y San Mariano. Informan Dr. Montalvo 18 No. 4, bajos Vedado, de 5 a 6.

ALMENDARES: TERCERA ENTRE 12 y 14, magnífico solar a la brisa, alto, junto residencia tranvía y ómnibus y cine Roxy, 10x47. $2.90 vara. Dueño Fuentes 24. FO-3134.

CALLE 17. —VEDADO. ESQUINA a Catorce, se vende un solar muy bien situada. Mide 22 y medio metros de frente. Superficie 562 metros. Tiene cimentación de concreto. Precio muy barato, $7.000. Informan Ofici os 18, departamento 312, Sr. Colmenares.

$1.25 VARA, SOLAR IDEAL 18x47, a la brisa, alto próximo Ciudad Militar y Calzada Columbia, una cuadra calle asfaltada. Ave. 7 entr 2 y 3, pegado esquina Dos. Dueño: Fuentes 24. Reparto Almendares. Teléfono FO-3134.

AVENIDA CARLOS III. UN LOTE de terreno se vende. Excelente situación con frente a la Avenida Independencia y a la calle Pocito entre Soledad y Castillejos. Mide 40 metros por cada frente y unos 39 de fondo, 1.528 metros superficiales. Apropósito para Cine, Colegio, Casa de Apartamentos o una Clínica. Damos facilidades de pago. Informa Sr. Colmenares, Edificio 'Casteleiro-Vizoso' Apartamento No. 312.

CALZADA ALDABO, LOS PINOS, 2 cuadras paradero ómnibus ruta 12, véndese 8.000 varas con 40 frente Calzada a 15 centavos. Está cercada y frutales. Al lado de «La Bombonera» Dueño FO-3134.

REPARTO MIRAMAR. — VENDEmos en precio arreglado con facilidades de pago,, juntos o separados tres solares situados a la brisa en la calle Dos próximos a la Tercera Avenida. Medidas de cada uno, 20 metros de frente por 45 de fondo, 1,251.56 varas. Precio $3.25 por vara. Informan Edificio 'Casteleiro-Vizoso' Departamento 312, Sr. Colmenares.

VENDO MIRAMAR, ESQUINA 29 por 30, situación ideal, Avenida Séptima esquina 26, pegado a La Sierra, medida suficiente amplia sin ser muy grande, que evita pagar terreno inútil encareciendo su casa precio situación. Informa Abel Rodríguez FO-2212.

MIRAMAR, CON FACILIDADES
Calle Dieciseis: $4.25, al lado de la Quinta Avenida. También otros en calle Catorce y calle Doce. Facilidades de pago. Informes: S. Olózaga, Ocho esquina a Tercera Avenida, Miramar. Telf. FO-3306.

MIRAMAR. AVE. 10. $4.25 VARA
Solar entre 5ta. y 3ra. Avenidas. Pocos pasos Quinta Avenida, donde se está pagando diez pesos Informa: Olázaga. Calle 8, esquina a Tercera Avenida, reparto Miramar: FO-3306.

REPARTO ZICH
ALTURAS DE LA HABANA
Lotes, solares y casas, a plazos cómodos, en el lugar más alto, fresco y saludable de la Habana. Precioso panorama de toda la ciudad. Agua, luz, Telf. Cuatro líneas ómnibus. Manzana de Gómez 211. Telf. A-6390.

SE VENDEN SOLARES EN EL REparto Kohly, primer Reparto salida Puente Almendares. También en el Vedado, calles 25, 27, 29, 30 y 32, precio de situación. Trato directo. Manzana Gómez 264.

MIRAMAR, CALLE 16, $4.25
Al lado Quinta Avenida. También otros en calle 14 y calle 12. Facilidades de pago. Informa S. Olózaga, 8 esquina a 3a. Avenida Miramar. Telf. FO-3306.

50 FINCAS RUSTICAS

VENDO UNA CABALLERIA VEreda, buena vivienda, arboleda frutal palmar, $3.000 facilidades. Juan Miguel Fernández, Vereda Nueva.

VENTAS URGENTES

MATANZAS, 200 CABALLERIAS, 17.000. Otra 100 caballerías, $30.000; otra 500 caballerías, varios ríos fértiles, cercada, corrales, cuartones, recogedores, buena casa batey, se llega en automóvil 37.000 pesos y pequeña hipoteca. G. Mauriz, M-7586, Metropolitana 538.

COLON 140 CABALLERIAS RIO para caña o ganado, $300 caballería. Gerardo Mauriz. M-7586. Metropolitana 538.

SAN ANTONIO 1 Y MEDIA CAballería, casa, arboleda, buena tierra, frente carretera, 5.500 pesos. Otra Wajay caretera arboleda, otra Caimito 3 caballerías. Otra Vereda 4 caballerías. G. Mauriz. Telf. M-7586 Metropolitana 538.

VENTAS

50 FINCAS RUSTICAS

EN $2.700
Se regala finquita ¼ caballería carretera central, muchos frutales, gran pozo e instalaciones, con casa de portal, sala, comedor, 4 cuartos, garage, baño y cocina de ladrillo y piso mosaicos. U-2269.

¡GANGA! ¡GANGA!
A 20 kilómetros del Capitolio, lindísima finca de recreo y labor: 100,000 metros de terreno, 600 metros frente carretera, magnífica portada con verjas e instalación eléctrica, dos parques con jardines, pérgola, piscina, merenderos, túnel japonés, casa mampostería, madera y tejas, portales, sala, saleta, 4 dormitorios, 2 baños intercalados, agua fría y caliente, amplísimo comedor, pantry, cocina, mosaicos primera, garage, salón billar, casa encargado, 2 naves, chiquero con 12 apartamentos, cuartón, gallinero, 4 pajareras cemento, planta Delco 51 luces, motor gasolina, turbina, motor eléctrico, bomba, molino viento, tanques, 2 pozos artesianos, agua potable, tuberías galvanizadas toda la finca, aperos de labranza, camión Chevrolet, yunta bueyes, puercos, gallinas, 2,000 frutales escogidos de todas clases, 5,000 cepas de plátanos y frutos menores de todas clases y colmenar: $16,000. Pérez y Solís, Obispo 65: M-6872.

FINCAS
RUSTICAS
ASOMBROSAS GANGAS

Finca toda de cultivo, parte de la finca «La Caridad», situada en el Realengo de San Marcelino de Calderón, término municipal de Holguín, zona rica, con vía férrea. Se compone de 37 hectáreas. Precio al contado, sólo . . . $ 3.500

Finca de 27 y tres cuartos caballerías, con parde monte, con maderas preciosas, situada en el camino Sta. Cruz a Camagüey, fondo de Guaicanamar. Procedente de la finca sitio, nombrada «La Jagua», al contado $10.000

Finca de 261 caballerías. Lote A y B, parte de la hacienda «San Pedro», en el término municipal de Isla de Pinos. Precio al contado . . . $10.000

Estudiaremos cualquier proposición que se nos haga. Escríbanos o pase por la Oficina de Inversiones. Calle F número 34, Vedado, Habana, y le daremos más detalles.

51 ESTABLECIMIENTOS

SE VENDE UN MAGNIFICO NEgocio en marcha, con más de 20 años de establecido en el mejor lugar comercial de la Habana, con una venta mensual de más de $6.000 de mostrador, pudiendo triplicar esta venta con aumento de capital, ampliamente conocido en toda la República y con muchas y buenas representaciones para toda la isla. En estas representaciones se puede invertir todo el capital que se quiera. Se vende por retirarse su dueño. Trato directo con los interesados. Informa: Dr. Juan A. Martínez, Manzana de Gómez No. 341, de 3 a 5 p.m.

VENDO VERDADERA BARRA CAlle Neptuno $6.000; un cafecito lechería moderno $900; una vidriera tabacos $650. Arriendo café cantina, calle comercial. Villegas y Teniente Rey, vidriera café Alfredo.

BARBERIA VENDO CON DOS SIllones «Koken» de madera local con vivienda para corta familia. Concordia No. 97 entre Escobar y Lealtad.

SE VENDE UNA CASA DE HUESpedes, en el mejor punto de la Habana, de esquina; habitaciones con baño privado. También se traspasa contrato de otra con 18 habitaciones Informan: Malecón 1 esquina a Prado. A5-3692.

CARNICERIA: SE VENDE COMPLEta de enseres, en el mejor barrio. Preguntar en el café «Encanto», Galiano y San Miguel, por Julio, de 10 a 12 y de 2 a 5 p. m.

¡¡VEA ESTOS NEGOCIOS!!
Vendo dos cines, uno 900 lunetas, moderno, en $15,000; y otro, en $12,000. Gran negocio. Trato con el interesado. Informes: Galiano 125. Telf. M-4461. Benjamín García.

Vendo dos grandes garages, con 50 máquinas en storage, en 2,600 pesos, calle céntrica; y otro, en $6,000. Tiene planta de engrase. Informes: Galiano 125, Benjamín García.

Vendo bodega cantinera: $1,200. Venta diaria: $40.00. ¡Pronto! Ganga. Vendo lechería, una vidriera de tabacos y billetes, tipo kiosco: $490.00, por no poderla atender. Informes: Galiano 125, café. García.

Vendo café, fábrica de helados y cantina. Venta: $60.00 diarios, en $4,000, es lo mejor. Si no tiene el dinero, no pierda tiempo, pues es un gran negocio para hacerse rico. Informes: Galiano número 125. Benjamín.

Vendo dos hemosas casas de huéspedes, 23 habitaciones, gran baño: $3,000 y $1,600, en Galiano, lo mejor. Informes: Galiano 125. García. Telf. M-4461.

Panaderías, en lo mejor de La Habana: una, con dos hornos: 600 pesos; otra panadería y galletería, 4 hornos, venta diaria: $100.00, en $6,000. Informes: Benjamín García, Galiano 125, café.

Vendo nevera frigidaire, 5 puertas, mostrador, armatoste Vitrolite, de un cuarto caballo, propia para barra, en $400.00. Costó $2,000. Informes: Galiano 125, García. Telf. M-4461.

POR NO PODERLA ATNDER, VENdo una fábrica de muebles con maquinaria bien montada, preparada para toda clase de trabajos y terrenc Para más informes: Llame I-6251.

SE VENDE FONDA BARATA EN perfecto estado, buena venta. Informan en la misma 8 a 3 p.m. y 6 a 9 p.m. Suárez No. 1 frente café Ten Cent.

M.E.C.D. 2016

VENTAS

51 ESTABLECIMIENTOS

BODEGA-CANTINA, EN $1,500
En Calzada, y un Bar cerca muelles, $3.500. Panadería y Bodega, en $7.500, largo contrato, poco alquiler; doy facilidades de pago. Informes: San José-Belascoaín. Alvarez.

SE VENDE UN GRAN HOTEL CON 38 habitaciones y gran salón de café y restaurant con contrato por 4½ años y paga de alquiler $60.00. Se da en $3.000, $2.000 de contado y mil a pagar en plazos convencionales. Informa Antonio Vispo, Infanta 8, esquina a Velázquez. Habana.

VENDO PEQUEÑA PELUQUERIA, por tenerme que embarcar, verla y tratar Aguila 83 A, (Neptuno y Concordia)

VENDO BODEGA Y LA CASA PROPIA en Consulado 5 Buena Vista, (Marianao) otra casa en la Víbora, compuesta de 2 cuartos, comedor, cocina, servicio y portal. Informan en Consulado esquina a 5, Marianao, a todas horas.

GRAN NEGOCIO SE VENDE UN garage céntrico con contrato, poco alquiler, tiene tanque para gasolina y bomba 40 máquinas estorage. M. Dono Morro 7 precio: $2.000.

52 BOVEDAS y PANTEONES

SE VENDE UNA BOVEDA SIN ESTRENAR con su osario en $85, por tenerme que embarcar. Informes en Aramburo No. 48 D de 9 a 11 y de 3 a 5.

BOVEDA VENDO CERCA DEL PANTEÓN de los bomberos, tapa de ocho con su osario. Precio: $250; también acepto parte en Radio Vedado calle Dos 271 Telf. M-2632.

EXHUMACIONES POR $5.00, SE hacen, se cuidan panteones por $1.00 mensual. Bóvedas de venta, cambios fabricamos, terrenos en buenos lugares. I-6235. Valdés, Villanueva 10, entre M. F. de Castro y Herrera.

53 AUTOMOVILES y ACCESR.

MAGNIFICO PACKARD 120 DE 1936 Club Sedan Deluxe con muy poco uso. Pintura y gomas blancas nuevas, parrilla, timón flexible, carro flamante. Precio bajo con facilidades. J. Ulloa y Co. Prado 5.

TENEMOS DOS ESTUPENDOS CHEVROLET 1936 Sedan en inmejorables condiciones de todo Venga a verlos y comprará seguro. Precios bajos de acuerdo con nuestra fama de carros usados baratos. Facilidades. J. Ulloa y Co. Prado 5.

CHRYSLER 1036 SIETE ASIENTOS, como nuevo, seis ruedas, cuero, radio. Todo como nuevo. Solamente 7000 kilómetros caminados. Propio familia numerosa. Si usted necesita carro 7 asientos pero económico, éste le conviene. Precio rebajado con facilidades. J. Ulloa y Cia. Prado 5.

SE VENDE «FIAT» 514 BERLINA 4 puertas económico, está como nuevo, verlo Correa 23, informarán de su estado «Fiat» Service, Zanja 154, por Infanta. Teléfono U-2714.

CUÑA «CHEVROLET», ABIERTA, buen estado, se regala en $100.00. Teléfono FO-7796.

POR TENER QUE AUSENTARME, vendo Studebakeh Presidente, último modelo, estado como nuevo. Sr. Cano, San Rafael 263, esquina a Infanta. Teléfono U-2463.

VENDO CHEVROLET PARTICULAR año 35, modelo 34, cerrado, 5 gomas nuevas Goodyear de 6 capas. Garantizado de todo, varias extras. Precio: $450.00. Por embarcar. La Agencia da más. Verlo «Optica Folch», O-Reilly 92.

PRADO 7
M-3876

VENTA ESPECIAL

Semana 25 al 31

Buick, varios modelos; Dodge, convertible; Chrysler, 7 pasajeros, motor chico; Cadillac, 7 pasajeros y convertible; Chevrolet, todos los tipos, 2 y 4 puertas; Pontiac, Studebaker, Ford.

Por muy poco dinero tendrá su automóvil. No deje de aprovechar nuestra venta especial.

AUTOMOVILES DE USO

Graham 1936, 4 puertas, radio	$950.00
Pontiac 1936, 4 puertas, baúl	950.00
Pontiac 1935, dos puertas	575.00
Ford 1934, dos puetas, radio	450.00
Ford 1936, cuatro puertas, baúl	775.00
Chevrolet 1935, dos puertas, baúl	580.00
Ford 1936, camión de estacas	950.00
Ford 1934, camión de estacas	525.00
Willys 1936, camión de reparto	500.00
Reo 1934, camión plancha	350.00

Liquidamos varios automóviles más, desde $50.00 en adelante.

AGENCIA "PONTIAC"
Marina núm. 64, esq. a Vapor, (frente al Torreón)

53 AUTOMOVILES y ACCESR.

SE VENDE UN PONTIAC 1934; 4 puertas, muy económico, propio para alquiler, gomas y pintura nuevas; precio muy bajo, con facilidades. Oquendo 1.

SE VENDE UN CHEVROLET 1934; de 6 ruedas, gomas nuevas, vestidura cuero, pintura nueva; precio de ganga, con facilidades. Oquendo 1.

SE VENDE UN CHEVROLET 1936; de 4 puertas, techo acero, maleta, gomas nuevas, pintura de fábrica; precio de ganga, con facilidades. Oquendo 1.

SE VENDE UN PONTIAC 1935; DE 6 cilindros, techo acero, maleta, gomas blancas, pintura de fábrica; precio de ganga con facilidades. Oquendo 1.

SE VENDE UN STUDEBAKER 1934; de 4 puertas, vestidura cuero, maleta, 6 ruedas, radio, gomas nuevas; precio de ganga, con facilidades. Oquendo 1.

VENDO DOS LANCHAS, BUENA construcción una tipo yate dos literas, con servicios sanitarios, andar 10 a 12 millas. Informan: teléfono M-6085.

VENDO AUTOMOVIL CORD, TRASMISIÓN delantera, en perfecto estado, poco caminado y se da barato. Informes teléfono M-6085.

VENTA FORD DEL 34; CHEVROLET del 34; Studebaker 34; De Soto del 30. Se venden regalados. Misión 33 entre Factoría y Someruelos. Garage Santa Clara. Sr. Granda.

VENDO CUÑA FORD 29-30 CERRADA asiento atrás, buenas condiciones, $160.00. Obrapía 70 M-7876 Sr. Prieto.

SE REGALA UN FORD SEDAN DE dos puertas, cinco gomas nuevas. Informan: Campanario 94, entre Neptuno y San Miguel.

SE VENDE, BUICK SEDAN, 1936, cuatro puertas, baúl y radio, casi nuevo, $895. Véalo en Calle 2, No. 327, Vedado. F-3577.

VENDO CUÑA TERRAPLANE CUPE o cambio por Ford o Chevrolet cerrado puede verse Miramar y Calzada de Columbia. FO-2740. Pancho.

FLAMANTE CUÑA STUDEBAKER convertible. Puede verse en Domínguez 17-C., Cerro. Precio: $575.00.

SE VENDE LANCHA MOTORA DOS años, 22 pies motor marino económico, 2 juegos velas, toldilla impermeable, equipada, $160. Escriba H. M. Anuncios Clasificados este DIARIO

VERDADERA GANGA: CARBON, saca grande, de batería, primera de primera, con 120 libras de peso, cada saca, a $1.10. Se sirve a domicilio. Telf. I-3477.

AUTOMOVILES. — SE VENDE ROY Roces 7 y 5 asientos, $500 y $350. Buick cuña 4 asientos $280; Hodsmobile cuña cerrada, 4 asientos, $250; Chevrolet 4 puertas $600; Cadillac cerrado 7 asientos $355. Garage Doval, Morro 5 A Habana.

54 MAQUINARIAS

MAQUINARIA PARA HACER LADRILLO, por la octava parte de su valor. Vendo un equipo para fabricar 100,000 ladrillos diarios. Está sin estrenar. Es un magnífico negocio actualmente. Urge su venta. Julio Marcelíú, edificio La Metropolitana 531. Telf. M-6632.

VENDO SIERRA DE BANDA (SIN fin), 12 pulgadas, Sierra circular de 8 pulgadas, Garlopa de 4 pulgadas, todo nuevo. Informa: Sr. Vivó O-Reilly No. 26, altos.

A HACENDADOS Y COLONOS

Se vende un tractor Caterpillar, 2 toneladas; dos arados Sanders, de dos discos; un arado Lacrosse, tipo Camagüey, dos discos; un arado subsuelo, Killifer; un arado surcador, Killifer, una grada discos y 4 carros acero, Caterpillar, con truck ideal de acero, para tiro de caña. Precio total: 3,000 pesos. Para verlos e informes, dirigirse a Perales y Compañía, apartado 27, Aguada de Pasajeros.

BOMBAS NEPTUNO. POR MENOS dinero compra lo mejor. Reparaciones de bombas y motores. Enrollados. La casa de los motores. Egido número 39. Teléfono M-4504.

CONTRATISTAS-ARQUITECTOS

Precios reducidísimos: mezcladoras concreto, winches gasolina eléctricos vapor; bombas de agua; cortadoras cabillas; diferenciales; torre hierro, distribución de concreto; camión de volteo Brockway y herramientas: M-3193 de dos a seis p.m.

URGE VENDER MOTOR «GENERAL Electric» 5 H.P. 110-220 Vols. 1725 R.P.M. Motor «Allis-Chalmess» 220 Vols, 3 fases 1750 R.P.M. 3½ H.P. Informes: Sr. Ruiz, San Joaquín 71. Enrollado y reparación de maquinaria eléctrica. Compramos y vendemos y cambiamos Motores Eléctricos.

VENDO PLANTA DE HIELO YORK 1, 2, 3 y 4 toneladas. Molinos para cacao, maíz y sal. Nordid 6 mazas 24 por 9. Bombas Triplex P.P. 450 galones p.m. Donkeys duples 1, 2, 3, 4, 5, 6 y 12 pulgadas. Cortina Salmuera y expansión directa. Pailas de cobre, tachos y bombas de vacío, máquina de vapor 10 y 100 H. P. Cepillo 4 caras Fay. Escopos de barrena cadena. Turbinas 2, 3, 4, 5 y 6 pulgadas. Croches 20, 60, 150 y 200 H.P. Compresor de aire 4x4 y 6x6. Motor de petróleo M W. M. Disel 120 H. P. y 75 H.P. Winches de vapor eléctricos y de mano. Correas y poleas, diferenciales 3, 4, 6 y 10 toneladas. Motor eléctrico 150 H.P. 720 revoluciones. Tijera y punzón para herrería. Camión White volteo. Planta de éter. Manila No. 12 Cerro. Hilario García. I-5619.

56 MUEBLES y PRENDAS

¡EMBARCO! VENDO JUEGO CUARTO moderno, $25; otro 3 cuerpos, $30; y uno completamente nuevo; tiradores carey fino; lo regalo, Trato particulares. Benjumeda No. 11, bajos 2 cuadras Belascoaín.

PARTICULARES: HOY MISMO URGEME vender juego cuarto 3 cuerpos, nuevecito, $29; otro $40; otro regio, $75; sala, $500; comedor, $40; todo intacto. Escobar 9, bajos. San Lázaro y Lagunas.

VENDO URGENTEMENTE ELEGANTE juego comedor de caoba Renacimiento español con cueros repujados. San Lázaro 360, bajos, entre San Francisco e Infanta.

URGE VENTA, REFRIGERADOR ««General Electric» pequeño, lámpara madera renacimiento, juego mimbre portal de hule de seda y dos platos de bronce. Informes: Edificio Santeiro G y 25 apartamento bajos izquierda.

56 MUEBLES y PRENDAS

FAMILIA URGE VENDER JUEGO cuarto 3 cuerpos intacto, $28, otro $39; otro regio, $65; sala. $30, comedor $38; todo nuevo, moderno. Estrella 167, bajos, esquina Gervasio.

FAMILIA VENDE LUJOSO JUEGO cuarto tres cuerpos último modelo tiradores carey, butacón, $135; regio comedor renacimiento tipo Bargueno, baratísimo, sillones portal. Concordia 127 Belascoaín y Gervasio.

FAMILIA VENDE REGIO COMEDOR renacimiento policromado $95, lujoso cuarto 3 cuerpos moderno butacon tiradores largos $125. Livingroom nevera eléctrica, recibidor con espejo $40. Salud 54 Escobar y Lealtad.

FAMILIA VENDE CUARTO CAOBA finísimo $130, $65; comedor $45.00. Sala, $35.00, escaparate lunas, $12.00. Todo moderno. Sitios III Campanario y Lealtad.

VENDO MODERNO JUEGO CUARTO 3 cuerpos, $35.00, otro 8 piezas lunas grandes, sala, último estilo $32; camas, $4.00; escaparate, aparador, sillas. Maloja 81, San Nicolás y Manrique.

VENDO TODOS LOS MUEBLES DE mi casa, por embarcar; Neptuno 208, altos, derecha, entre Oquendo y Soledad.

VENDESE JUEGUITO DE SALA Y comedor sin usar el primero que llegue se lo lleva, para verlo Norte 47 y San Julio, Marianao.

FAMILIA, VENDE REGIO JUEGO cuarto caoba 3 cuerpos, nuevo, con tiradores modernos; urge venta, un regalo el precio que se da; otro 3 cuerpos, moderno. Gervasio 61, bajos, entre Neptuno y San Miguel.

¿NECESITA MUEBLES?

Juegos comedor puro estilo «RENACIMIENTI» cueros repujados y policromados. Paraván idem; sala inglés; ARTE moderno, RENACIMIENTO artísticamente tallados; Livingroom tapizados con estufa cantina lo más elegante; salón dorado tapicería D-Abbusson; butacones cuero legítimo; juegos cuarto de líneas modernas; vitrinas francesas Luis XV; bargueño GOTICO, hecho a mano, verdadero primor de talla antigua; Figuras una extensa variedad marfil, bronce, porcelanas, ánforas, columnas mármol onix; alfombras, tapices, cuadros, relojes para todos usos; magnífico trío de onix con bronces y esmaltes en relieves verdadera joya del arte antiguo. Objetos plata de ley en juegos: café, tarjeteros, reloj de mesa, cubiertos, etc.; joyas, lámparas en bronce del Imperio, Luis XV; Trianon, Versalles, faroles idem; todos tamañas para todos usos. **«LA REGENCIA» SUAREZ 8 Y 10. A.6628.**

SE VENDE A PERSONA DE GUSTO, juego de muebles para despacho o biblioteca en exquisito renacimiento colonial español, completamente nuevo, Cepero núm. 2, Cerro, frente al parque de la iglesia. Puede verse a cualquier hora.

NEVERAS

Reconstruídas y garantizadas, de todos tamaños y precios. Refrigeradores de uso, de todas marcas. Rionda, Infanta 52 y medio, entre Desagüe y Benjumeda. Telf. U-3968.

MUEBLES CLASICOS Y NOVISIMOS estilos, de lujo y modestos, especialmente enchapados. Famoso refrigerador «Apex» que se paga con lo que ahorra. Maravilloso radio «Silvertone-Colonial», el de mayor alcance y la voz más clara. Visiten nuestros almacenes y exposición permanente. Aprveche las grandes rebajas de precios, al contado y a plazos. La Casa Ruisánchez. Angeles 13 y Estrella 23 al 31. Telf. M-2024. Sucursal: La Colonial, Reina 111, teléfono: A-9921.

"La Predilecta"
LA CASA QUE NO COBRA LUJO

REALIZAMOS

Enorme surtido de lámparas, de todos estilos: cuadros, adornos de porcelana, bronce y marfil, objetos para regalos. Aprovechen las gangas que estamos liquidando, San Rafael y Oquendo, al lado del bar: U-2530.

LA CASA INGLESA
SALUD Nº9 ESQ A RAYO
TELF. M-7179

LAMPARAS Y EQUIPAJES

Juego comedor Renacimiento: $65.00; cuarto, desde $20.00; sala: $28.00; sillones de portal: $9.00 par. Tenemos todo lo que usted necesite en muebles. Compramos, vendemos y cambiamos. Visítenos y será nuestro cliente. **«La Casa Inglesa». Salud número 9, esquina a Rayo. Teléfono M-7179.**

56 MUEBLES y PRENDAS

GRAN OPORTUNIDAD PARA HACERSE de una magnífica mampara de cedro, propia para consultorios, clínicas, Colegios, hoteles, del siguiente tamaño: Largo, 410 centímetros por 265 de altura, cristales ingleses, 10x10 pulgadas. Villa de la Rosa de Crespo. Gertrudis y Gelabert.

JUEGO DE SALA DORADO DE SUPERIOR calidad. Lo vendo casi regalado. Mazón No. 30.

FAMILIA, VENDE LUJOSO CUARTO 3 cuerpos, moderno, butacón tiradores carey, $125; regio comedor estilo bargueño, cueros policromados; Living-room, $60.00; neveras pomo porcelana. Salud 54. Escobar y Lealtad.

OBJETOS DE ARTE, JOYAS

A precios increíbles liquidamos todos los objetos propios para regalos

"LOS TRES HERMANOS"
Consulado 94 y 96. M-3534.

SALUD 11

Necesito dinero. Visítencs. Regio juego cuarto, 2 y 3 cuerpos, sala, comedor, recibidor, neveras, sillas, sillones, lámparas, livingroom, tapizados y rejillas.

EQUIPAJES EN LIQUIDACION

Vidrieras de refrigeración completa, 500 sillas de Viena, banquetas de bar, mesas de café; aparato eléctrico de café, puro aroma; oficinas, regio juego despacho, libreros, burós, sillas, caja hierro, archivos, contadora, vidrieras, máquina de coser y escribir, equipo de refrigeración, fuente soda, 120 pupitres, 50 sillas de barberos.

COMPRO, VENDO Y CAMBIO

Antes de comprar, visite esta casa y compare precio

SALUD 11: M-9136

MUEBLES A PLAZOS

Juegos cuarto: $8.00 fondo; sala: $5.00 fondo; comedor: $8.00 fondo. Cambiamos muebles. Tomo en fondo. Precios sin competencia.
"LA VICTORIA", Monte 193. Telf. M.7458.

$5.50

Estos preciosos modelos con máquinas garantizadas, pueden ser solicitados desde cualquier parte de la Isla, mandando 20 centavos más para franqueo, a la Joyería y Optica «Versalles». Prado 109. Teléfono A-6613. Lorenzo del Toro.

ANTIGUEDADES y OBJETOS

De Arte: crucifijos de tallas admirables, cuadros de mérito, bandejas, juegos de café, cubiertas, candelabros, escribanías, jarras, palanganas y otras cosas. Toda plata legítima. Alhajas antiguas y modernas en profusión a precios reducidos.
CARBALLAL HERMANOS
San Rafael 138, entre Gervasio y Belascoaín. Telf. U-5744

MueblesBaratos

Liquidación permanente de Radios, Juegos de Sala, Cuarto y Comedor. A VERDADEROS PRECIOS DE GANGA

VENGA A VERNOS EN SEGUIDA

AHORRARA DINERO. FACILIDADES DE PAGO. TOMAMOS SUS MUEBLES A CAMBIO

"LA CASA LOPEZ"
BELASCOAIN 76
ENTRE JESUS PEREGRINO Y POCITO
TELEFONO U-1541.

56 MUEBLES y PRENDAS

SE VENDE UNA NEVERA GRANDE de ácana en condiciones inmejorables. Ganga a $30.00. Calle E esquina a 21, bajos. Vedado

LIQUIDO: 20 JUEGOS DE CUARTO, 3 cuerpos: $35.00; sala, $15.00; comedor: $30.00; coquetas: $3.00; mesas corredera: $3.00; camas y cunas de hierro: $2.00. «El Arca de Noé», Monte 298.

SE LIQUIDAN MUEBLES. JUEGOS de comedor Renacimiento con cuero repujado, $95. Modernos, $60. Cuarto, $70. Sala, $30. Camas de caoba, cameras, $10. Escaparates sueltos; una cómoda estilo inglés y una, chino. Manrique No. 73. Teléfono M-2484.

MUEBLES EN GANGA

Juegos de cuarto Arte moderno: $4.00 mensuales; comedor, caoba, último estilo: $3.00 mensuales; sala a recibidor, modernísimo: $3.00 mensuales; juego de cuarto tres cuerpos, caoba, últimas creaciones: $5.00 mensuales. Precios muy bajos.
"LA EMINENCIA" NEPTUNO 188
Entre Gervasio y Belascoaín. U-2427

FAMILIAS. GANGA, VENDO JUEGOS cuarto de 3 cuerpos, completos, $98; otro, $115; otro, $140; comedor Renacimiento Español, $70; Arte Moderno, $50; juego sala, 9 piezas, $40; recibidor, $42; living-room, $98.50. No pierda esta oportunidad. San Nicolás número 63, al fondo de La Epoca».

MUEBLES A PLAZOS

Y al contado. Casa hierro. Compostela y Merced. Precio de liquidación desde los más modestos hasta los más lujosos. Tomamos muebles usados, en fondo. Vea nuestra exposición: M-1220. Alquilamos muebles.

57 UTILES de OFICINAS

COMPRO, VENDO

Máquinas de escribir, sumar, calcular, coser, archivos muebles oficina en general, muebles modernos, joyería fina, objetos de arte y todo objetos de valor. «LA CONFIANZA». Suárez 7. teléfono M-9603.

MAQUINAS DE ESCRIBIR
VENDO, COMPRO
Sumar, calcular, mimeógrafos, adresógrafos
MUEBLES DE OFICINA
De todas clases, juegos recibidor, burós, satélites, libreros, sillas giratorias, pupitres
CAJAS DE HIERRO
Cajas de archivos, archivos de acero, armarios de acero, tarjeteros. Kardex Mesitas para máquinas de acero
PROGRESO NUM. 3
entre Aguacate y Villegas: M-8638.

¡REALIZACION!
MIMEOGRAFOS EDISON DICK

Calculadores Monroe y Marchant. Máquinas de sumar y escribir. Archivos "SteelAge" y Gabinete Kardex. Cajas de caudales, mesas, burós de todas clases, contadoras "National".
LA NACIONAL, VILLEGAS NO. 93
entre Teniente Rey y Amargura. Teléfono A-9915.

MAQUINAS DE ESCRIBIR

Se liquida un lote. Hay Underwood, Remington, Royal, Wanderer, Smith Broos y otras marcas, a escoger, desde $12.00. También varias portátiles. Véalas en Merced 66, altos: M-2991.

MUEBLES DE OFICINA
COMPRO Y VENDO

Máquinas de escribir, sumar y calcular, mimeógrafos, adresógrafos y muebles de oficina; fluses y capas, a $2.00, Monserrate 39 y Parque de Zayas. Telf. A-8054.

MUEBLES DE OFICINA
VENDO Y COMPRO
Burós, sillas giratorias, pupitres libreros, satélites juegos de recibidor.
MAQUINAS DE ESCRIBIR
Sumar, calcular, mimeógrafos, adresógrafos
CAJAS DE HIERRO
Cajas de Archivos, Armarios de Acero, Archivos, tarjeteros, Kardex. Aproveche la liquidación de un lote de máquinas de escribir y sumar.
Compostela 43, entre O-REILLY Y PROGRESO
TELEFONO: M-8081

BOLSA DE MUEBLES
DE OFICINA

Muebles de acero ARTMETAL, muebles de caoba sólida; tarjeteros de control visible, Postindex; máquinas de escribir, L. C. Smith y Corona, portátil; máquinas de sumar «Corona»; relojes marcadores, Cincinnati;
MIMEOGRAFOS Y ADRESOGRAFOS
Compostela 53 y 55, entre Obispo y Obrapía. A-7744.

MAQUINAS ARCHIVOS

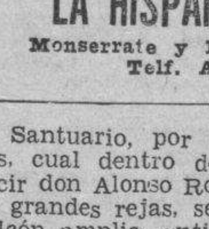

BUROS
CAJAS
PUPITRES

Materiales de Colegios
DINERO Y JOYAS

Fluses y capas a $2.00, procedentes de subastas.
"LA HISPANO CUBA"
Monserrate y Parque Zayas. Telf. A-8054.

58 LIBROS e IMPRESOS

LIQUIDACION DE DIEZ MIL LIBROS

Iniciamos ahora nuestra venta eliminatoria de un sinnúmero de obras literarias, técnicas y científicas, rebajadas notablemente, muchas con descuento de más del 80 por ciento de su precio corriente. No deje pasar esta oportunidad que tardará algún tiempo en repetirse. Ediciones originales y selectas, completas y auténticas. Hay libros de autores, como Blasco Ibáñez, Myrian, García Vicente, Le Bon, Castelar, etc., y los precios comienzan en 10, 20, 30 y 40 centavos.

LIBRERIA "ALBELA"
Belascoaín y San Rafael: U-5783
Apartado 511, Habana.

59 RADIOS

VENDEMOS A LA PRIMERA OFERTA, 20 radios de uso, de las marcas Victor, Philco y Majestic. Informan: Obispo 72, entre Aguacate y Vilegas.

ADQUIERA EL MEJOR RADIO DE Onda corta con sólo $2.00 de entrada y $1.25 semanal. Nuevos y garantizados totalmente. «El Arte Moderno», San Nicolás 63 entre Neptuno y San Miguel.

60 INSTRMENTOS de MUSICA

$68.00 VENDE FAMILIA PARTICULAR, piano lujoso moderno de gran marca, lindas voces, teclado blanco, tres pedades, sordina automática, banqueta. Lawton 29½, entre San Francisco y Concepción, Víbora.

LLAME AHORA MISMO AL I-5430 Peters le solucionará satisfactoriamente cualquier problema en pianos. Decir Peters es decir seriedad y garantía.

ANTES DE COMPRAR SU PIANO, visite «La Internacional». Esta casa cuenta con un surtido de pianos alemanes y americanos, de las más famosas marcas. Facilidades de pago. San Rafael 57, esquina a Campanario: A-6100.

La Predilecta
LA CASA QUE NO COBRA EL LUJO

Tenemos el piano que usted necesita, propios para profesionales personas de gusto y estudiantes. Gran surtido de las más famosas marcas europeas y americanas. Absoluta garantía. Traiga experto. Facilidades de pago. Desde $1.00 semanal. Alquiler: $2.00 mensual. San Rafael esquina a Oquendo, (al lado del bar). Telf. U-2530.

AFINADORES

AFINE SU PINAO POR $2.00, CON toda garantía y seguridad. Manuel Domínguez afinador-mecánico, graduado en la Escuela «Danguard», de New York. Taller de Reparaciones. Dragones entre Prado y Zulueta. Teléfono M-3040.

61 DE ANIMALES

ADMITIMOS ANIMALES A PISO POR cincuenta centavos al mes, cuidado especial y de garantía, agua corriente y de cañería. Finca Santa Dosalía frente al jardín :La China», Wajay.

FAMILIA VENDE VACAS RE RAZA, recentinas, muy buenas de leche, caballos de monta, caminadores. Calzada Real y Tres Rosas, Curazao, Marianao. Sr. Rodríguez.

VACAS

Se venden recentinas, Holstein y Jersey, legítimas y cruzadas; también toro Holstein, de 4 años garantizado. También añojos y novillos; se pueden ver en la finca «Marinero», Carretera de Boyeros y Aldabó, Vento. Más informes por los teléfonos I-6139 y M-2189. Fernández, Figuras No. 4.

VENDO JAQUIMONES PARA VACAS y caballos, de la mejor calidad, de cuero. Romero. Monserrate 39, frente al Parque Zayas. Teléfono M-3916.

VENDO POTRO CRIOLLO 34 MESES, retinto, siete cuartas, caminador, buenas condiciones, $150.00. Jaca de 6 cuartas 5 años, dorada, caminadora muchas condiciones, $75. Sr. Cova, calle 12 entre 8a. y 9a Avenidas. Ampliación Almendares.

VENDO A PRECIO DE SITUACION: mulos, carros y arreos, de todas clases caballos, mulos de monta y Pony, 4 potros sementales, 7 y media cuartas, bonito color; 40 mulos criollos domados, de monta y cerreros carros cerrados, para lecheros y un burro semental, criollo; una cesta de mimbre, con sus arreos, montura y una Pony. Domingo Jarro, Marina y Atarés. Jesús del Monte: X-1876.

62 OBJETOS VARIOS

SE VENDE SOFA LIBRERO EN buenas condiciones. Verse de 9 a 11 y 2 a 5 p.m. Animas 150 cuarto piso izquierda. Gervasio y Escobar.

OJO. SE VENDE COCINA DE GAS en magníficas condiciones $35, horno 4 hornillas estante y dos gavetas. [illegible] de 9 a 12 y de 4 a 8 en Cerro 649, bajos dentista Méndez. [illegible] M-1850.

SUSCRIBASE Y ANUNCIESE EN EL «DIARIO DE LA MARINA»

62 OBJETOS VARIOS

SE VENDEN DOS CAJAS CONTADORAS, marca National, con cinta y ticket, completamente nuevas, a primera oferta. Habana 81, entre Lamparilla y Obrapía.

VIDRIERAS, CONTADORAS

Mesas Vitrolite, sillas, banquetas, mármoles, exprimidores de jugo, pasteleras, cajas caudales, pesas, neveras, molino café, picadoras de carne, contadoras National, enseres de comercio, compro y vendo.

ESPECIALIDAD EN BUROS

Sillas, muebles de oficina, a los mejores precios
VIDRIERAS DE USO
Todos tamos y formas, siempre en existencia, mostradores, divisiones. Cano, Habana 116 y medio, entre Amargura y Teniente Rey. Telf. A-8607.

GANGA A LOS QUE VAYAN A FABRICAR casas se venden puertas y persianas en magníficas condiciones de 2 pulgadas de gruso y de cedro Pue de verse en calle Herrera No 25 entre Cueto y Rosa Enríquez, Luyanó De 5 y media a 8 p.m.

REMATAMOS URGENTEMENTE, BICICLETAS de hombre y señora, último tipo; motocicleta de reparto, 20 motores eléctricos, caja caudales, máquinas sumar, escribir, contadora, frigidaire comercial, tostador de café y molino de café y maíz. Egido 18.

SE VENDE CAMARA GRAFLEX TAMAÑO postal, lente Zeiss 4.5 Roll Film, cinco chasis, maleta, casi nueva, se vende regalada. Informan de 8 a 12 a.m. Telf. M-1257.

Dinero-Hipotecas.

63 SOLICITUD

TOMO $4.000 AL 8 POR 100, PRIMERA hipoteca, casa Santos Suárez 500 varas 300 metros fabricacin de primera monolítica, galería, garage, glorieta romana. Informan: Fábrica 57, frente al Parque. Telf. X-2069.

NECESITO PRIMERA HIPOTECA: diez mil pesos. Magnífica propiedad, bien situada en La Habana, que vale en la actualidad: $25,000. Informes directos: Marrero, Aguiar 27: M-7774.

64 OFERTAS

DOY DINERO EN HIPOTECA AL 7%; operación en 24 horas. También sobre bóvedas, panteones, alquileres, casas &. Véame. Alberto Cuervo. Edificio Metropolitana, 342. M-2808.

DINERO

No pierda tiempo. Cuando necesite tomar dinero en hipoteca o pagarés, vea a M. Fernández, San Ignacio 50. Teléfono M-9272. De 2 a 5. Operación rápida y absoluta reserva.

DINERO

Doy grandes y pequeñas cantidades en primera hipoteca desde el 7 por ciento en adelante, para La Habana y sus barrios. Compro y vendo casas, solares y créditos hipotecarios. Compro y vendo Bonos y Acciones.
Julio C. Granda
Obrapía 33. Telfs. M-5921 y FO-1668

PRESTO DINERO: DESDE 500 pesos en adelante, en primeras hipotecas. También sobre panteones y condominios. No corredores. Campanario 90. Telf. A-6836 Sr. Correa.

65 BONOS y VALORES

COMPRO BONOS Y ACCIONES DEL Banco Asturiano, Compañía Cubana de Electricidad, Bonos Centro Gallego. También se pignoran. Compro y vendo Bonos y Acciones de todas las Compañías, cotizables y no cotizables en la Bolsa. Manuel Piñol. Obrapía número 17.

66 GIROS y LETRAS

CAJAS RESERVADAS

Las tenemos en nuestras bóvedas, construídas con todos los adelantos modernos y las alquilamos para guardar valores de los interesados. En esta oficina daremos todos los detalles que se deseen
N. GELATS Y COMPAÑIA
106 Aguiar 108. esq. a Amargura.

PARA LAS DAMAS

67 PELUQUEROS

MANOLO: PELUQUERO A DOMICILIO. Cortes permanentes. Croquinol, Sobriza, tintes y descoloraciones. Llame: Telf. M-6014.

70 INTERES PARA LAS DAMAS

CORTE Y COSTURA
$1.50 MENSUAL
ACADEMIA «SANTA TERESA»

San Rafael 71, entre Campanario y Lealtad. Hágase profesora en tres meses. Desde la primera clase usted podrá cortar sus vestidos por figurín. También clases por correspondencia. Pidan la primera lección, incluyendo 3 centavos para franqueo: A-6874.

SISTEMA "ALEMANY"
INSTITUTO CENTRAL DE CORTE NACIONAL

Directora: Srta. Delia Alemany. Perfecto y moderno corte. Aprenda a vestir con elegancia y distinción. Este sistema es el más fácil, al alcance de todas las inteligencias. Garantiza su enseñanza con rapidez y exactitud en 3 meses, por ajuste. Acabo de editar el último método de corte, profusamente ilustrado con 250 grabados de última inversión 1937. No necesita maestro, y con derecho a titularse. Pida hoy mismo el mejor libro, el más eficaz, que hace dos días acabo de tirar para beneficio y cultura de la Sociedad: el método más nuevo de corte nacional. Innumerables sucursales por toda la Isla. Sra. de Orfila, Luz 26; Srta. Hortensia, Atocha 6, Cerro; Sra. de Alfonso, San Miguel 69, por Manrique; Srta. Felicidad, paradero Orfila, Marianao; Srta Nena, 18 entre 5 y 7, reparto Almendares. Damos clases a domicilio y se cortan moldes a la medida. San José 9.

PARA LAS DAMAS

70 INTERES PARA LAS DAMAS

VERDADERA GANGA: CARBON, saca grande de batería, la saca con 120 lbs. de peso cada saca $1.10. Se sirve a domicilio. Telf. I-3477.

Uniformes

Para sirvienta . . .	1.2[illegible]
Para cocina	1.2[illegible]
Delantales de sirvienta	0.2[illegible]
Id. de cocina	0.3[illegible]

VARIOS MODELOS
Blancos y colores garantizados.

Bazar Inglés
Galiano y San Miguel

MODISTA
Rosalía HERNANDEZ
San Rafael 152-B, bajos esq. Oquendo: U-3127
Dobladilo de ojo a 2 cts. vara. Forramos hebillas a máquina.
Precios muy económicos
Plisados de todos tamaños bordados, festones y ojetes en colores. Forramos botones. Hacemos vestidos de alta costura y económicos.
TENEMOS MENSAJEROS

CORTE MODERNO NACIONAL
SISTEMA "MENDEZ"

Hágase experta profesora en poco tiempo por el método más moderno que hoy tenemos, basado en las últimas modas de París. Enseñanza teórica y práctica, que brinda y garantiza su autora Sra. Méndez. La que desee aprender vestidos por figurín en muy corto tiempo puede hacerlo a la perfección. También ropa interior, abrigos, trajes sastres, ropa de niños y caballeros. Enseñanza completa por ajuste. Moldes a medida de todas clases. Se cortan y entallan vestidos y ropa interior. También se confeccionan. Clases a domicilio y por correspondencia y en la academia, Neptuno número 81, altos. Estricta moralidad. Telf M-6461.

MODISTA- ZURCIDORA. — ZURCIDOS semi-invisibles, especialidad en telas gruesas, trajes de caballero y señora. Precios económicos. Malecón No. 1, bajos entre Malecón [illegible] Lázaro.

¡FUERA CANAS! OBTENGA UN hermoso color: negro, castaño o rubio, usando la tintura «La Favorita». Teñido del cabello, $3.00. Estuche $1.00. De venta en todas las farmacias. Depósito: Virtudes número [illegible] Casa «Pilar». M-9392.

VELLOS

Extirpación definitiva de los vellos de la cara, musios, piernas, etc. Tratamiento garantizado. Sra. Alexander, calle Tercera número [illegible] entre Dos y Cuatro, Vedado.

ENSEÑANZAS

75 PROFESORAS y PROFESORES

CARLOS CABALLERO MENDEZ, clases a domicilio con veinte años de práctica Escolar. F-6108.

OBSEQUIO DE LA ACADEMIA DE COMERCIO
LUIS B. CORRALES

Los que presenten quince cent[illegible] en sellos, recibirán una Aritmética Mercantil práctica. Clases: Ortografía. Inglés. Clases de Menanografía $1.00 mensual, una hora diaria [illegible] ses individuales. Lealtad 141 [illegible] Salud y Dragones.

ACADEMIA RABIÑ[illegible]

Ingreso en las Escuelas de Ingenieros, Arquitectos y Comercio. Enseñanza Primaria

Clases individuales: Francés, Alemán, Taquigrafía «Pitman» y «Gregg», Mecanografía, Ortografía, Teneduría de Libros, Correspondencia y Aritmética Comercial. TAMBIEN CLASES POR CORRESPONDENCIA. Ingreso en Escuelas de Ingenieros, Arquitectos y Veterinaria. Curso de Procurador. **Pida prospectos: Neptuno [illegible] altos, esquina a Manrique: M-7[illegible] A-9222.**

BAILES ULTRAMODERNOS Y CONGA

De salón y taps, enseñado por Maurice y señorita Santander, profesores de New York, habiendo actuado en Cuba, en hoteles Nacional, Presidente, Sevilla y Sans Souci. Tango, pasodoble, bailes teatrales. Enseñanza rápida privada, a damas y caballeros. Lealtad 153, altos, entre Reina y Salud.

FOLLETIN 17

UNA HISTORIA DE AMOR

Por ADOLFO DE SANDOVAL

DE VENTA EN
La «Moderna Paesía», Cultural S. A.

ras echando chispas, y renegando de nosotras... Y ahora que quieren estas señoritas que vayamos a la Fuencisla... Está bien; a eso sí que no me opongo, chiquillas... ¡Nuestra Virgen y Patrona benditísima, es lo primero!...

Beatriz se levantó entonces de al pie de la cruz, y tomaron todos el camino de la Fuencisla, ordenando la señora al lacayo que fuese con el coche al pie del santuario.

—¿Sabes lo que estoy pensando, Alvaro? — dijo la señora. — Que puedes predicar la Cuaresma que viene, o antes, por el «Adviento», en la Catedral, alternando con nuestro elocuente amigo el señor Obispo.

—Alvaro — iba diciéndole Beatriz al pasar al lado del fielato, — no sabes con qué gusto te oigo hablar así... Mas yo quisiera que todo eso sólo a mí me lo dijeras. ¡Guárdate tus hermosos romanticismos, tus ensueños, y no hables de ellos sino tu hermanita y a tu madre, y a nadie más!... Si acaso, a Rafael Ochoa.. No entregues lo mejor de tu alma— como papá dice de otras que él conoció, y muy parecidas a la tuya — a la voracidad de los hombres, que no entienden de eso, o que de ello se burlan... Guárdalo para tu mamá, y para Beatriz!...

Habían llegado ya a la Fuencisla.

X

Nunca como en esa mañana le pareció a Alvaro tan bello aquel oasis de verdura, de sus austeros campos segovianos. Nunca tan regalada y apacible la umbría de las frondas, semejantes a la nave de un templo; ni tan alegre el canto no aprendido de las hermanas avecillas; ni tan fragantes las humildes flores que allí brotan, y las silvestres plantas, singularmente la hierba buena, que a la mano derecha del paseo crecen profusamente, invadiéndolo todo, y las musgosas rocas, hasta lo alto de las «Peñas grageras». Ni tan dulcemente rumoroso el ruido de las cascadas, despeñándose en hervorosas cataratas, que el sol irisaba, desde la ingente roca; ni tan religioso y emotivo el toque de la campana del santuario, llamando a domingueras misas; ni tan amable y familiar todo aquello que veían sus ojos, tan suyo, desde que su madre le ofreciera a los pocos días de él nacer y en una mañana del mes de julio, a la Santa Patrona de la Ciudad.

No; no eran esas señoras frondas, que preceden y circuyen, en parte, al Santuario de la Fuencisla de Segovia, un sitio ameno, delicioso — todo lo que se quisiese — del yermo eremítico castellano; se decía Alvaro, al entrar en la iglesia. Las frondas esas, nidal de ruiseñores, de la Fuencisla, más que de Segovia, ¿no eran del Huerto cerrado, de que habló Salomón en los «Cantares»? Y aquella fuente, que manaba a un lado de la puerta de la Casa rectoral, ¿no era la «fuente sellada» que cantó también en ese mismo libro, el Rey Sabio? O, mejor; aquello debía de ser un jardín celestial, hasta el que llegaba en los instantes esos el aromoso incienso de la misa mayor... ¡Qué paz, qué silencio, estremecido a veces por tenues y delgados rumores, cual murmullo de ángeles que pasan, batiendo sus alas!

«Porque todas las obras hechas bajo el sol, no son más que vanidad y aflicción de espíritu», — murmuraba Alvaro y sin saber precisamente por qué, al dar el agua bendita a la señora y a las damiselas. — «Sí, era verdad — continuaba diciéndose, y precisando el motivo de su soliloquio —todo bajo del sol vanidad de vanidades y aflicción de espíritu... Mas no todo — protestaba la voz interior de Alvaro, — no todo; porque había algo sobre la tierra, debajo del sol, que no era vanidad ni aflicción de espíritu; y lo único por lo cual la vida merecía la pena de vivirse: el amor, el buen amor, como el que él sentía por Beatriz...

Rezaron una Salve ante el altar de la Fuencisla, detrás de la verja —émula de las de la Catedral — donada por el gremio de cardar y aportar, y saliendo del templo fueron a sentarse en el banco de piedra de la plazoleta que hay ante la casa del capellán, «protegida, lo mismo que el Santuario, por las peñas grageras, cual dentro de un regazo», al decir don Alonso Rodrigáñez; la casa de grandes rejas, semimonásticas, de balcón amplio, antiguamente volado de vetustos herrajes, con las trepadoras campanillas y los albos visillos. Por encima de ella, en la imponente roca sobre la cual brotan árboles y más árboles, tocando el cielo, y mezclando sus ramas con las de los árboles del huerto de los Carmelitas, alto, verde, erguido, destacábase un ciprés solitario, y ascendiendo sobre él la Peña gragera.

—Parece ese ciprés — le decía Alvaro a Beatriz, — el que hay en el jardín de tu palacio, o alguno de los que velan el sueño de Ayala, en el campo de San Justo en Madrid.

De pronto, un zagal, caballero en un potro enjaezado, pasó junto a ellos, hacia la Ciudad, cantando una tonada vieja que Alvaro había oído paseándose en tardes de otoño, a las orillas del Tormes, en las cercanías de Salamanca, siendo estudiante.

Alégrate corazón,
aunque sea por la tarde,
corazón que no se alegra
no viene de buena sangre

Y halló Guevara mucha y muy honda filosofía en la tonada de aquel mozo, quien al llegar al campuco se bajó de su potro, y quitándose el sombrero respetuosamente ante la señora y las señoritas se puso a beber agua en la arcáica fontica, con dos caños... ¡Alégrate, corazón!...

—El mío — le decía a Beatriz, — mi corazón, ¡casi nunca se ha alegrado, ni aún cuando fuí estudiante, entre los vítores y el alborozo gárrulo de mis condiscípulos!... ¿Habría entre ellos algún don Félex de Montemar? ¿Habría entonces en Salamanca, en alguno de aquellos palacietes una doña Elvira? Ni se alegró tampoco cuando fuí estudiante en Madrid. ¿Por qué ese desencanto, casi hastío, de todas esas cosas a las que dan el nombre de felicidades y alegrías supremas muchos de los nacidos de mujer, y migaja sólo, todas ellas de la verdadera felicidad?. ¡Yo anhelo, Beatriz, una felicidad tan distintas de todas esas vulgares felicidades de la tierra, y tal vez tan opuesta a ellas!... Una felicidad, ¡la mayor de mi vida!, de que todavía no debo hablarte, en tanto que no lleguen el día y la hora. Y otra felicidad que ya estoy gustando, y cada vez gustaré más; la de hacer el bien, todo el bien posible, a mis prójimos, en presencia de la nefasta obra del odio, del egoísmo, de la envidia, de la dureza de corazón, que lo manchan y ensombrecen todo tristemente... Y la felicidad de ir haciéndome a mí propio, de día en día, mejor... ¿No quieres que así sea, Beatriz?...

—¡No he dequererlo! — repuso con una vehemencia y una pasión que no pudo contener, la señorita. — ¡Si yo no quiero más que eso!...

—Pues bien, Beatriz; alégrese mi corazón,

aunque sea por la tarde

cual cantaba ese campesino. Está bien que me alegre... Pero será mejor alegrarse por la mañana, y no al atardecer, cuando todas las cosas van ocultándose, temerosas, entre las sombras. Por la mañana, en la de la vida, en mis veinte años. Y tú, Beatriz, en tus dieciocho. ¡Si hoy ya me he alegrado, al oír en la Plaza el toque de las campanas de las dominicas, anunciando la salida del Rosario de la Aurora!... ¡Y por eso estuve tan parlachín contigo, y con tu mamá, y con tus amigas, en la Cueva; y luego en el Parral y en la Vera Cruz y lo estoy ahora en la Fuencisla!

Y parlachín y elocuente estuvo, irles mostrando a doña Luisa y a las señoritas — quienes tantas veces habían visto todo aquello, más complacidísimas de verlo de nuevo — las cosas más notables del Santuario, y luego, en el atrio, de húmedos jarros, de la Rectoral, y al ascender por la escalera de piedra, con sus des bolas, que a las habitaciones del capellán conduce, y al ver por aquella ventanilla, a la derecha, aquel ladero oscuro, medroso, por el cual se desliza mansamente un arroyo que proviene de las cascadas, y sobre cuyas peñas que destilan por todas partes agua — ¡Oh, Fons [illegible] llans! — y donde crece toda suerte de plantas silvestres, se erguían fantásticos ñados en radiosa luz, y en perspectiva, altivo y copudos árboles. ¡Qué miedo— decía Enriqueta Sa[illegible] al var la roca casi encima de ellos, amenazando siempre desplomarse, temiendo que se cayese sobre el Santuario! — Más arriba, y por otras ventanas de la escalera, todo ello entre sombras, enseñábales Alvaro, cada vez más locuaz, nuevas peñas y [illegible] tísimos árboles cuyas ramas, tanto desgajadas de su tronco, [illegible]

M.E.C.D. 2016

ENSEÑANZAS

PROFESORAS y PROFESORES

...SORA FRANCESA MUY RE- ...ada da clases a domicilio y ...casa precio especial para es- ...es. F-7392.

...ITA DE VEINTE Y SIETE ...con magníficas referencias, ...puede enseñar piano, canto e ...aceptaría posición como ins- ...señorita compañía, etc. ...viajar e ir al interior. Pre- ...modestísimas. Señorita Her ...San Lázaro 35, altos. Telé- ...-8459.

...S A DOMICILIO: $7.00 MEN- ...Aritmética, Ortografía, Gra- ...Taquigrafía Pitman, Mecano- ...al acto, etc. Profesor Pedrós ...Normal Central de Madrid. Ca- ...nero 164 Telf. F-4124.

ACADEMIA ADAMS
NEPTUNO 160

...Escobar y Gervasio. M-1210. Es- ...desde 1921. La única aca- ...que garantiza la enseñanza con ...volución de su dinero. Inglés, ...grafía, Inglés-Español, Mecano- ...Teneduría, Aritmética, Mer- ...Ortografía, Francés, etc. Cla- ...individuales. Precios módicos. ...y disciplina. Neptuno 160.

...TIZAMOS TAQUIGRAFO EN ...meses inglés, español o ambos ...Si es progresista y quiere ...volverse rápido llame M-8815 ...visitará un maestro.

...MENSUAL: OCHO ASIGNA- ...todas inclusive, inscribién- ...hoy, último día. Aproveche: ...Taquigrafía, Teneduría, Me- ...grafía, Gramática, Ortografía, ...tica, Caligrafía. Profesor Ti- ...-3782, San Rafael 87-A., ba- ...esquina a Escobar.

...CHRISTIAN ENGLISH CA- ...Scholl. Clases Inglés, fran- ...vadas y colectivas, en mi ca- ...a domicilio. Preparo alumnos ...Calle 13 No. 138, altos, en- ...L Vedado F-7486.

...SORA DE PRIMERA Y 2DA. ...ñanza, años de práctica. Siste- ...gógico. Clases en casa o a ...io. Preparatoria con el inglés. ...referencias. F-2635. Línea 73,

...MATICAS DEL BACHILLE- ...Contabilidad Superior y Elemen- ...Inglés. Clases a domicilio. Pro- ...Experimentado Teléfono U-5464

ACADEMIA BRAVO

...rato nocturno y cursos para ...greso en la Escuela de Ingenie- ...ros Primera Enseñanza ...Bachillerato. Ingreso Escue- ...Comercio. Normal. Kindergar- ...dar, Enfermeras, Técnicas In- ...Veterinaria y Pedagógica. ...grafía, Taquigrafía, Inglés, Te- ...Ortografía y Correspondencia. ...Enseñanza por maestros nor- ...Cuotas módicas. Profesora- ...petente y especializado. Pupi- ...medio pupilos y externos, am- ...Servicio de ómnibus a do- ...Neptuno 198 y 199, esquina ...U-2627.

...: CABALLERO LONDINEN- ...ene algunas horas disponibles. ...Farnes, Academia «Castro ...Basarrate y San Lázaro. Telf.

...SORA DE INSTRUCCION: ...a domicilio y en su casa, ...para ingreso Instituto Nor- ...Ortografía y aritmética ...M-8734 Chacón 19.

...UDIE POR CORREO

...Academia «Rabiña» tiene orga- ...clases por correspondencia. ...hace años, habiendo prestado ...beneficio a aquellos que tienen ...de prosperar. Estudie las asig- ...siguientes: Taquigrafía, Me- ...Teneduría, Aritmética, ...Ortografía, Procurador, ...Industrial, Inglés, Francés, ...etc. Informes: **Academia «Ra- ...Neptuno 78, esquina a Manri- ...M-7849.**

...TAQUIGRAFIA, INGLE- ...(español). Teneduría, Cálculos ...Aritmética, Algebra, Ca- ...mecanografía y ortografía: ...mensuales a domicilio por el ...F. Heitzman, Monte 103, ...-3247.

...SORA FRANCESA GRADUA- ...Academia de París, da clases ...inglés a domicilio y en su Aca- ...Telf. F-2658.

...SORA INGLESA, DA CLASES ...particulares o colectivas. No lla- ...deja el teléfono o dirección ...F-418...

...SOR DE BAILES: PRECIOS ...Enseñanza rápida. Son, ...ango, Blues, &. Doy clases a ...Ismael Servelló, Cárdenas ...segundo piso.

COLEGIOS

...RANG SCHOOL
AND
...UMMER CAMP
...S. W. 8TH. AVE.
...MIAMI, FLORIDA

...ambos sexos, de 7 a 13 años. ...acreditado bajo la supervi- ...capitán Helmuth Losembeck ...Señora Ruthven Calkins. Espa- ...terrenos cerca de la playa. To- ...de deportes. Enseñanza espe- ...inglés a cubanos. Situación ...saludable. **El colegio-hogar ...hijos.** Solicite precios. Repre- ...en Cuba: profesor Richard- ...Manzana de Gómez 514. Telf.

...APIOS DE GUANABACOA. — ...de primer orden. Estableci- ...1857. Comercio, Bachillerato, ...Enseñanza y Preparatoria. ...Museos. Magnífica oficina ban- ...práctica comercial. Profe- ...alta competencia. Dormi- ...con cuarto separado para ca- ...no. Excelente alimentación. ...agua potable de manantia- ...dentro del mismo colegio. Am- ...campestre. Sports. Gran pis- ...de natación. Se remite gratis ...prospecto ilustrado. Pí- ...correo al Padre Rector, Es- ...de Guanabacoa, Habana o ...no XO-1503.

SAN-ELOY

...y **Academia.** Fundado en ...Primera y Segunda Enseñanza. ...toria, Bachillerato, Comercio, ...Cultura Física, Cursos pre- ...especiales. Admitimos pu- ...pupilos y externos. Quin- ...Samá 31, Marianao. Telf. ...Pida prospectos.

COLEGIOS AMERICANOS

...ance de todas las fortunas. ...o e información. **gratis.**

...FESOR RICHARDSON
...merican Schools Bureau
...nzana de Gómez núm. 514. ...Telf. A-9798. Habana.

ACADEMIAS

COLEGIO-ACADEMIA «SANTA TERESA»

...oras graduadas. Preparación ...pedagógica; Taquigrafía, Me- ...grafía, Ortografía, Teneduría de ...Inglés, Francés, Alemán, Co- ...ncia Comercial, Aritmética, ...Mercantiles. Ingreso Escue- ...Ingenieros, Normal y Kinder- ...Corte y Costura. Labores, Di- ...Piano. **San Rafael número 71, ...Campanario y Lealtad. Teléfo-** ...974.

ENSEÑANZAS

77 ACADEMIAS

ACADEMIA DE IDIOMAS ROBERTS. Malecón 31. Teléfono M-2123. ¿Desea usted aprender inglés? Compre el método Roberts. Se recomienda por sí solo. Distinción. Eficiencia. Garantía. Cuarta edición: $2.00.

Interés General.

SORDOS

Véanos y con poco dinero adquirirá un aparato que le permitirá oír. Venga a probarlos y se encantará. Dejando su importe, se lo damos a prueba.

CARBALLAL Y HERMANOS
San Rafael 138, joyería, entre Belascoaín y Gervasio. U-5744.

AGENCIA INFORMATIVA FORS: Informes comerciales y privados. Servicios especiales para las Compañías de Seguros, las Industriales y el Comercio, en general. Edificio "Bacardí", 407 y 408. Telf. M-9396.

ALQUILERES

79 HOTELES

HOTEL «ALAMAC» CONFORT, DIS- tinción, mucho fresco, todo esto lo encuentra usted en esta acreditada residencia, magnífica comida a la carta, escrupulosidad en la atención de los huéspedes. Precios especiales para residentes fijos. Galiano 66, teléfono A-5-3122.

HOTEL "ROMA"
O-Reilly esquina a Aguacate
Herederos de L. Delgado, Vda. de Franchi. En el centro comercial. Lujosas y frescas habitaciones. Comida exquisita servida en el «roof garden». Visite el Hotel «Roma», y convénzase: M-6944.

HOTEL «PROVINDENCIA, OBRAPIA 99, entre Bernaza y Villegas. Se alquilan habitaciones amuebladas, por meses y por día. Una persona, desde $25.00 mensual, con toda asistencia; matrimonio, desde $35.00 mensual; diario, desde $1.00, por persona.

HOTEL BIARRITZ RESIDENCIAL
Prado 99, frente al Capitolio. Para matrimonios sin niños, exclusivamente. Hermosas y ventiladas habitaciones con baño privado y closets. Lujoso roofgarden y cocina moderna, acabado de construir. Comida a la carta. Elevador día y noche. Confort y limpieza. Estricta moralidad.

HOTEL "VANDERBILT"
Lo más alto, saludable y económico. Neptuno 309, esquina a Mazón. Habitaciones de esquina, con baño privado, propias para quien convenga vivir cerca de la Universidad o de los hospitales Calixto García y Mercedes.

HOTEL "ANDINO"
San Lázaro 496, esquina a M. U-2553. Unico en su clase. Moderno, céntrico, amplio, fresco, saludable, frente Universidad. Conviene para los que necesiten vivir cerca de los hospitales Calixto García o Mercedes. Habitaciones con baño privado, balcón, hermosa vista. Con tres excelentes comidas: 45 pesos, matrimonio. Una persona desde $28. Clientela escogida. Pensión completa para huéspedes del interior. Precios sin competencias. Esmerado servicio en mesas separadas.

THE SAVOY
F. y Quince, Vedado. Telf. F-6616.
Situado en un lugar alto del Vedado, con fácil y frecuente comunicación con la ciudad y repartos. Rodeado de jardines, con 600 metros de hermosos portales. Las habitaciones tienen ventilación directa, teléfono, baño privado, con agua fría y caliente. Precios moderados, incluyendo tres excelentes comidas. El servicio en mesas separadas, para cada familia.

TROTCHA
Próximo a los baños de mar, en el lugar más céntrico del Vedado, amplias y frescas habitaciones, rodeadas de jardines, a una cuadra de tranvías y ómnibus. Calzada y Dos, Vedado. Telf. F-2383.

HOTEL REGIS
PRADO ESQUINA A COLON
M-3683. Estricta moralidad, situado en lo más céntrico de la capital. Habitaciones y apartamentos, baño privado, agua fría y caliente. Vista a la calle, cocina de primer orden y elevador día y noche. Servicio esmerado. Precio: $40 por matrimonio.

Hotel "IDEAL ROOM"
PRADO 93-B., (POR PASAJE)
¿Desea vivir en casa tranquila, mejor que en su propia casa? Visite esta gran casa, aunque sea por curiosidad. Por dentro, la mejor. Precios para matrimonios, con comida y toda asistencia, desde $35.00 a $40.00. Hay apartamentos de dos habitaciones, con balcón y baño a Prado. Exígense referencias de moralidad y pago.

80 CASAS de HUESPEDES

NUEVA CASA DE HUESPEDES, ofrece frescas y amplias habitaciones con toda asistencia, a personas de moralidad. Precios módicos. Buena comida y buen trato. Carlos III 223 Telf. A5-3692.

LUJOSA RESIDENCIA PARA FA- milias entrada Vedado, 17 No. 9, esquina N., media cuadra del Maine; 3 magníficas comidas, habitaciones amplias, elegantemente amuebladas, garages, rodeadas terrazas a personas de moralidad, tranvías frente. Telf. F-6956.

GALIANO 111, ALTOS, ENTRE SAN José y Barcelona. Magnífica habitación con lavabo y baños, agua caliente. Comida exquisita. Precio módico. Absoluta moralidad.

CASA DE HUESPEDES «LA REPU- blica», Aguila 155. Teléf. A-6639. Se alquilan apartamentos y habitaciones con comida de primera, agua fría corriente. Trato especial. Precios módicos.

CASA DE HUESPEDES: HABITA- ciones con balcón y todo servicio, agua fría y caliente, excelente comida, moralidad absoluta, una persona desde $18.00. Teléfono M-1236. Neptuno 31, altos.

"FLORINDA"
Mansión residencial. Amplias y frescas habitaciones y un apartamento con baño de lujo, con comida. Inmediato a las playas y baño de mar, estando situada esta casa en esquina de fraile. Calle Línea 108, esquina a Seis, Vedado. Telf. F-3872.

CASA DE HUESPEDES, GALIANO 93. Teléfono M-1307. Nuevo dueño. Amplias habitaciones y departamentos. Ventilados, muy frescos. Buena comida. Moralidad absoluta.

ALQUILERES

80 CASAS de HUESPEDES

CASA DE HUESPEDES
Villa Magdalena. Calle 17 número 326, entre A y B, Vedado. Amplias y ventiladas habitaciones. Excelente comida. Servicio esmerado, con garage. Tranvías y ómnibus, de subida y bajada. Telf. F-7201.

CASA DE HUESPEDES: CONSULA- do 24, casi esquina a Prado, tercer piso. Alquilo habitaciones frescas. (Amuebladas si lo prefiere), agua fría y caliente. Comida de primera. Servicio de teléfono. Hay moralidad. Precios razonables.

MAGNIFICA HABITACION PARA matrimonio baño anexo, muebles, todo servicio. Espléndida comida, teléfono y absoluta moralidad y orden $35.00 mensuales, matrimonios, referencias requeridas, Amistad núm. 54, casi esquina a Neptuno.

82 APARTAMENTOS

MODERNO APARTAMENTO DE tres piezas se alquila en el reparto Almendares, calle Fuentes casi esquina a la calle E, pasa la ruta 30 y la 57.

J ESQUINA 21 ENTRADA VEDADO. Apartamento moderno, fresquísimo alto, con gran vista. Sala, comedor, dos cuartos, lujoso baño completo intercalado etc. Véalo hoy. Informa Encargado.

$15.00 EMPEDRADO 16, ESQUINA a Cuba, se alquilan amplios y ventilados apartamentos para oficina. Informes: Bufete Arellano: M-3936.

MONTE No. 5; ALQUILO GRAN apartamento compuesto de sala y dormitorio, baño agua caliente, dos balcones a la calle, pintado con gusto; con o sin comida. Teléfono A-6601.

SAN IGNACIO 48, APARTAMENTOS y habitaciones independientes con luz de $8.00 a $22.00, vea al encargado piso alto.

CASA FAMILIA HONORABLE AL- quila amplio apartamento y habitación a matrimonio señoras o señoritas con toda asistencia. Lujoso baño, ambiente refinado. Escobar 29, altos, hay teléfono.

SE ALQUILA LUJOSO APARTA- mento con sala, comedor, 4 cuartos, magnífico baño, San Nicolás 3, esquina Lagunas. Informes en el propio edificio.

APARTAMENTOS MODERNOS VEN tilados recientemente pintados, sala, comedor, d os cuartos, cocina gas baño criados. Precios rezonables. Edificio Padrón, Neptuno 251. Telf. U-5158 y U-5402

SE ALQUILA UN APARTAMENTO y una habitación amplia y fresca. Unico inquilino, Villegas 75, altos. Puede verse a todas horas.

EN PRADO 80, ALTOS, FRENTE Hotel Sevilla, lugar más céntrico de la ciudad, alquílanse la gran sala y dos magníficas habitaciones, para oficinas, modas u hombres solos. Teléfono A-6511

SE ALQUILAN O-REILLY No. 2-4, frente al Ayuntamiento altos, a matrimonio sin niños; buenos apartamentos desde $8.00 a $14.00. Teléfono: M-6349 García.

SE ALQUILAN MALECON No. 4 AL- tos, buenos apartamentos desde $12 a $40, a matrimonio sin niños. Teléfono M-6349. García.

ALQUILO APARTAMENTO MODER- na con todo confort. Edificio de ocho pisos; elevador a todas horas; muy fresco; garage. Lens Court, 6, esq. a 11, Vedado.

83 DEPARTAMENTOS

ALQUILO ESPACIOSA SALA, PA- ra oficina o Academia, media cuadra de guaguas y tranvías. Informan teléfono M-1049. Necesito referencias

ALQUILO INDEPENDIENTE DE- partamento alto con azotea grande, dos habitaciones y cocina, solo a personas decentes. Aguiar número 40 entre Cuarteles y Peña Pobre, casa una planta.

CASA HUESPEDES, ORDEN COM- pleto, bonitos departamentos, todo lo necesario; comida de primera, sin compromiso; baratos. O-Reilly 5.

84 HABITACIONES

SEÑORA ALQUILA UNO O DOS cuartos a señora de moralidad. Llamar de 12 a 2. F-7392.

SE ALQUILA UNA HABITACION agua caliente, teléfono, balcón calle, Belascoaín No. 73 entrada por San Rafael altos de «La Yarda».

SE ALQUILA PARTE DE ESPACIO- sa sala con vidriera a la calle, en la misma un apartamento, precio razonable. Informes en Prado No. 27, únicos inquilinos, hay teléfono.

SE ALQUILA UNA HABITACION en casa de familia amueblada o sin muebles y comida si lo desean, hay teléfono y baño moderno. Aguiar No. 134 1o. derecha entre Muralla y Sol.

SE ALQUILA UNA HERMOSA HA- bitación a matrimonio o caballeros, con toda asistencia, absoluta moralidad, precio módico. Animas 153, 2o. piso teléfono U-5707

PRADO 43, ALTOS, ENTRE COLON y Refugio alquilo una habitación a hombre solo o matrimonio sin niños.

NEPTUNO 64 1er, PISO entre Galiano y San Nicolás alquilo espléndida habitación con lavabo agua corriente muy fresca, con toda asistencia, precio económico, sólo personas de moralidad. M-1331.

VEDADO. G CERCA DE 23 SE AL- quila una espléndida habitación, con todo servicio. Precio módico. Informan F-7042.

VEDADO. ALQUILO HABITACIO- nes desde $30.00 en adelante para una sola persona y $40.00 para dos con toda asistencia. Calle H No. 93 (altos) entre 9 y 11

EN EL VEDADO SE ALQUILA UNA magnífica habitación en residencia particular. Se toman y se dan informes. F-2309.

EN CASA DE FAMILIA SE ALQUI- la habitación con y sin baño privado, luz y agua caliente, se toman referencias. Informan San Rafael No. 45 teléfono A-6695.

SE ALQUILAN FRESCAS HABITA- ciones propias para matrimonios sin hijos. Casas de moralidad. Dragones 42, altos de la Botica americana y Manrique 120.

CON DOBLE VIA COMUNICACION, por la puerta; baño y garage, alquilo habitación a matrimonio sin niños a hombre solo. Se piden referencias. Calle L. No. 191, bajos, entre 21 y 18.

PLAYA DE COJIMAR: REAL 7, CA- sa de familia. Se alquilan dos habitaciones, ventiladas y amplias.

ALQUILO HABITACION, CON AGUA corriente y comida, a matrimonio u hombres solos. San Lázaro 217. Telf. U-5209.

SE ALQUILA UNA HABITACION; San Rafael 70, primer piso, derecha, a hombres solos; una sala a comisionista, profesional o matrimonio sin niño. Informan en la misma. Teléfono F-3022.

HABITACION CON TODO SERVICIO propia para matrimonio u hombre solo; ambiente familiar; agua fría y caliente. Teléfono M-3922. Prado 31, altos.

HABANA 109, SE ALQUILA HABI- tación, baño contiguo, agua caliente, teléfono, a matrimonio o persona sola, de moralidad. Telf. M-3019.

ESPLENDIDAS, GRANDES, FRES- cas habitaciones vista calle, alquílanse toda asistencia, matrimonio moralidad; buena abundante comida, baños fríos y calientes. K, esquina 11, primer piso. Teléfono F-6481.

VEDADO: 25 Y L, FAMILIA CEDE una habitación. Agua abundante. Se exigen referencias. Informan después de las 2. F-5139.

SE ALQUILAN EN COMPOSTELA número 75, entre Teniente Rey y Amargura, espaciosos y frescos apartamentos y habitaciones, acabados de pintar. Llaves e informes en la misma. Propietario: Francisco Torres, edificio «Pedroso», Aguiar núm. 65.

ALQUILERES

84 HABITACIONES

SE ALQUILA EN CASA PARTICU- lar espléndida y ventilada sala, propia para profesional u oficina y una amplia habitación contigua al baño, para hombres solos o matrimonio americano. Se cambian referencias, hay agua abundante. San Rafael No. 70, primer piso.

EN RESIDENCIA PRIVADA DE familia cubana alquilo una o dos hermosas habitaciones a matrimonio extranjero o persona honorable. Comidas excelentes, servicio refinado. Telf. F-4503.

EDIFICIO "CUBA", SEIS PISOS,
Empedrado número 42. Se alquilan amplias y ventiladas habitaciones, muy baratas. Elevador, lavabo, luz toda la noche. Orden y moralidad. Telf. M-5113.

85 NAVES y LOCALES

SE ALQUILA MODERNA NAVE DE 220 metros, sin columnas en Jesús María 15, propia para almacén depósito o comisionista. Informan en Teniente Rey 21. Imprenta.

NAVE SE ALQUILA EN RODRI- guez 41 una cuadra Tovo. 23x8. Teléfono X-1296

ALQUILO LOCAL PARA ESTABLE- cimiento con su vidriera a la calle, San Rafael 49, entre Manrique y Campanario, la llave en los altos. Informes: U-2181.

DESPUES 30 AÑOS TRABAJO Y cansado, admito proposiciones por un local en la calle más comercial de Habana; también alquilo la mitad. Neptuno No. 132. Optica.

ALQUILO BONITO SALON PROPIO para cualquier comercio punto céntrico y comercial, todo el local con vista a la calle, altos para oficina. O-Reilly y Villegas. Importadora de Radios.

ALQUILO BONITO LOCAL, PUNTO de lo mejor para dulces, helados, billetes, casa de cambio, a persona solvente. Informan: Galiano 120.

PARA BODEGA SOLA EN ESQUI- na u otro comercio, se alquila Paula 64 esquina a Compostela. Precio: módico. Espléndido local. Informes teléfono F-2500

GRAN LOCAL
Propio para industria o comercio. Trescientos metros superficiales. Entresuelo para oficina, dos habitaciones, dos cuartos de baño y gran salón. Calzada Diez de Octubre 156 y 158. Puente Agua Dulce. Informes: Omoa 14. D. M-3225

OFRECEMOS EN ALQUILER UN ESPLENDIDO LOCAL EN EL PRADO PROPIO PARA OFICINAS. ENTRE NEPTUNO Y COLON, ACERA DE LA SOMBRA (los pares).

Mendoza y Cía.
OBISPO 63
TELEFONO M-6921

ALQUILO: BARATILLO 8, PROPIO para almacén o comisionista, salón corrido y 1 cuarto alto al fondo con tres puertas metálicas a la calle llave bodega Obispo y Baratillo, informan Belascoaín 36, altos, U-5537.

LOCALES PARA ESTABLECIMIEN- tos en Santa Catalina y D-Strampes, Víbora. Se alquilan, uno de esquina y otro de centro acabados de construir. También los altos, tres departamentos de dos y tres piezas, con baño y cocina cada uno. Juntos o separados. Informan 18 No. 4 Vedado entre 7 y 9 de 5 a 6

SE ALQUILA BONITO LOCAL, EN barrio comercial, en Compostela número 60, entre Obrapía y Lamparilla. Informes en el mismo.

87 HABANA

SE ALQUILA EL SEGUNDO PISO
de San Nicolás 40, con sala, recibidor, cuatro cuartos, baño intercalado completo, romedor, rolina y cuarto de criados con su servicio. Casa amplia y moderna, con agua caliente, closets, lavadero etc. La llave en la misma. Informes: Telf. FO-1093.

SE ALQUILAN LOS HERMOSOS altos de San Lázaro 45. Terraza, gran sala, comedor, recibidor, 6 cuartos, cuarto de baño, pantry y cocina. La llave en los bajos.

PROXIMA A DESOCUPARSE SE alquilan los frescos y bonitos altos Concordia 142 A compuestos de sala, comedor, tres cuartos, lujoso baño, informan en la misma.

$43. MODERNO 2o. PISO, SAN LA- zaro 341, inmediato Universidad. Sala, saleta, comedor, 4 cuartos, baño intercalado. Acabado pintar. Enséñase 12 a 6. Dos meses fondo. Rueño F-5471

SE ALQUILA LA CASA FUNDICION bajos, No. 4 en 18 pesos acabada de reformar. Informan en la bodega.

ALQUILO ALTOS FRESQUISIMOS, San Lázaro 79, 2o. sala, saleta, tres habitaciones y demás comodidades, puede verse de nueve a doce. Informan en los mismos, espléndido panorama.

MODERNOS ALTOS: $34.00
Alquilo con sala, hall, comedor, dos cuartos, lujoso baño intercalado y servicio de criados. Linda vista al mar. Aramburo 17, entre San Lázaro y Jovellar. Informes: el pintor.

EDIFICIO MENENDEZ, GERVASIO y Virtudes alquilo casita baja sala, cuarto baño, cocina y patio. Más informes en la bodega.

MODERNAS CASITAS, 2 CUARTOS $13.00
Alquilo a 10 minutos Parque Central, confortables, independientes, calle de Justicia esquina a Arango una cuadra tranvías Calzada Concha. Informan Bodega.

SE ALQUILA CASA DE 2 PLANTAS juntas o separadas, hermoso patio, en la mejor avenida de la Habana. Propia para empresa, oficina o sociedad. Informan Malecón No. 1, A5-3692.

SE ALQUILAN PISOS PARA OFICI- nas en O-Reilly No. 40 esq a Aguiar en la misma informan.

SE ALQUILA TERCER PISO DE LA casa de Crespo 74, moderno y acabado de pintar. Consta de sala, comedor, 4 habitaciones y dos servicios. Precio módico. Informan: Tejadillo 17, altos. Telf. M-1112.

GLORIA 2, PRIMER PISO ESQUI- na a Cienfuegos, compuesta de sala, comedor, 4 habitaciones, baño y servicio criada, cocina y patio. Informes: Telf. M-1353. La llave en la bodega.

ALQUILERES

87 HABANA

VIRTUDES 143, ENTRE ESCOBAR Y Gervasio, se alquilan, planta baja y primer piso, muy amplias y frescas; edificio moderno. Informan: U-1965.

VIRTUDES 143 E ESQUINA GERVA- sio alquilo una accesoria. Más informes en la bodega.

SE ALQUILA EL PRIMER PISO de Barcelona 10 entre Aguila y Amistad, informes de 9 a 11 y de 3 a 6.

MALECON 62 ENTRE GALIANO Y San Nicolás, piso bajo y altos, hermosa vista al mar, de dos, tres y cuatro habitaciones, sala, comedor, baño y cocina, independientes. Llaves en el alto. Informes: M-2863.

SE ALQUILAN DOS ACCESORIAS en Animas y Soledad, reducido alquiler. Informan: Manzana de Gómez 240.

CRESPO 24, BAJOS, SALA, SALE- ta, comedor, cuatro cuartos. Llave en los altos. $40.00. M-3763.

SE ALQUILA EN LO MAS CENTRI- co un piso compuesto de sala, 3 habitaciones, comedor, servicio completo, con agua fría y caliente. Aguiar 3½ esquina a Peña Pobre, llave carnicería Precio: $47.00

ALQUILO MODERNO PRIMER PI- so, Malecón 73: sala, comedor, dos habitaciones, baño completo, cocina y cuarto de criados. Informes: Monte núm. 170: M-3216.

SALUD No. 158 ESQUINA OQUEN- do 1er piso se alquila sala, comedor, dos habitaciones, baño intercalado, agua abundante. Informan en la bodega.

GLORIA 203-205
Pisos modernos, acabados de construir con sala, tres cuartos, lujoso baño intercalado, comedor al fondo y cocina $3000. Informan en la misma. Teléfono M-3225.

SE ALQUILA AMPLILO, VENTI- lado piso alto, acabado de fabricar sin estrenar sala, comedor, recibidor, 4 habitaciones, baño intercalado, servici o criados, salud 35 esquina a Manrique, informan en los bajos. Café.

ALQUILO JUNTO IDEAL SAN MI- guel 308 esquina Mazón, bajos, última novedad, sala, comedor, tres cuartos, baño intercalado, cuarto y servicio criados. U-7036. Dueño Obrapía y Mercaderes Café Jerezano.

EN $15.00 SE ALQUILA LA ACCE- soria de Marqués González letra A., entre San Jose y San Rafael. Compuesta de un salón, baño completo, calentador y cocina. Llave en el puesto de frutas de San José y Marqués González. Informes: Francisco Torres, Aguiar número 65. Telf. A-7830.

EN $30.00 CADA UNO, SE ALQUI- lan los altos de la fresca y ventilada casa moderna, acabada de pintar, Benjumeda número 56; y los bajos de Benjumeda número 48, entre Marqués González y Oquendo, a dos cuadras de la Secretaría de Justicia y de la Calzada de Belascoaín. Compuestos de sala, comedor corrido, tres habitaciones, baño completo intercalado, cocina de gas y calentador. Llaves al doblar, en Pasaje Agustín Alvarez número 10. Informes: Francisco Torres, Aguiar número 65. Telf. A-7830.

ALQUILO LOS FRESCOS ALTOS San Miguel 142, sala, recibidor, cinco cuartos, baño intercalado, cuarto en la azotea. Saleta, cocina y servicio de criados. Informan en la misma.

SE ALQUILAN BAJOS, SAN LAZA- ro 93, con grandes vidrieras propias para exhibición de automóviles o cualquier otro comercio. Se hace contrato. Informan Consulado No. 52, altos.

GLORIA No. 4 PRIMER PISO, ES- quina a Cienfuegos. Se alquila una casa compuesta de sala, comedor, 2 cuartos para familia y uno para criada, cuarto de baño y servicio de criada. Cocina y patio. Informan: Teléfono M-1353. La llave en la bodega del bajo.

$25.00 MODERNOS ALTOS, TRES habitaciones, sala, comedor, baño completo intercalado, agua abundante muy frescos. Entre dos líneas tranvías. Vigía y Fernandina.

CONSULADO 7, CASI ESQUINA A Prado, moderno quinto piso, con sala, comedor, dos dormitorios, con closets, hall, baño intercalado, cuarto y servicio de criados. Elevador día y noche. Informes, el portero.

MORRO 8, ALTOS, ENTRE CARCEL y Genios, moderno piso: sala, comedor, tres cuartos con closets, dos servicios de criados. Informes: el portero.

PROXIMO A TERMINARSE EL EDI- ficios de 7 plantas, situado en Monserrate y Progreso, a una cuadra del Parque Central. Se alquilan excelentes pisos para familias cortas, con todo el confort moderno. Hay elevador. Informes en la misma, el portero.

ECONOMICAS

Casas de sala, saleta, comedor, dos y tres cuartos, baño intercalado, cocina, cuarto y servicio de criados, en los mejores lugares de la Ciudad:

San Francisco núm 68, altos	32.00
Marina núm. 16-C	33.00
Tejadillo núm. 11-A	$34.00

Departamentos de dos y tres habitaciones, baño y cocina:

Amistad núm. 68 (Astor)	$14.00
Marina núm. 2. (Carreño)	10.00
Dragones núm. 12	10.00
San Ignacio núm. 25	8.00
Vigía núm. 11	12.00
22 N. 24 entre 17 y 19	12.00

Oficinas: Genios esq. a Morro.
Telf. M-6747.

88 VEDADO

SE ALQUILAN LOS MODERNOS y espléndidos bajos de 4 y Línea, compuestos de sala, portal, tres habitaciones, comedor, baño en colores garage y servicios de criados. Para verse de 9 a 12 a.m. Informes Juan Bruno Zayas entre O-Farrill y Acosta

SE ALQUILA LA CASA M. No. 154 entre 15 y 17, Vedado, de dos plantas con jardín, sala, comedor, tres cuartos en los bajos y 6 en los altos garage, etc. La llave en H esquina a 15.

(VEDADO). SE ALQUILAN ESPA- ciosos altos calle B. No. 186, entre 19 y 21 acera la brisa compuestos de terraza, sala, comedor, 4 cuartos, baño intercalado, cocina cuarto criada y servicio. Informan Bodega.

VEDADO. CALLE 8 No. 43, BAJOS, casi esquina 17, acabada reedificar, sala, comedor, 4 cuartos, hermoso baño, pantry, cocina, baño servicio criados, $60, abundante agua. Telf. A5-5021.

SIN ESTRENAR CALLE 15 NUME- ro 473 entre 12 y 14 lujosa planta alta portal, sala, recibidor, comedor, tres dormitorios grandes, baño color intercalado, closets, terraza fondo, magnífica cocina, cuarto y servicio servidumbre. Informes en la misma.

SE ALQUILA EN LA CALLE N. NU- mero 221, esquina a Jovellar, magnífica casa. Precio: $30.00. Más informes en The National City Bank of New York, Departamento de Administración de Bienes. Teléfono: A-9897.

$130.00, M. ESQUINA A 21, VEDA- do, casa compuesta de jardín, portal, sala, recibidor, comedor, cocina, cuarto y servicio de criados; alto de 5 cuartos, 2 baños, 4 closets, recibidor, dos terrazas, garage para 2 máquinas y 2 cuartos y servicios de chauffeurs. Informes: Bufete de Arellano. M-3936.

PASEO 171 E ALTOS ENTRE 19 Y 21 sala, saleta, comedor, tres cuartos y servicio de criados, $50.00 M-3763.

SE ALQUILA LA CASA CALLE 25 No. 365 entre Paseo y 2, Vedado, con sala, comedor, cuatro cuartos, cocina, baño con agua caliente cuarto y baño de criados. La llave en la misma de 2 a 7 de la tarde.

ALQUILERES

88 VEDADO

L 162-164, ALTOS, ENTRE 17 Y 19, Vedado, situación inmejorable, alquilo hermosa casa acabada decorar, terraza, sala, saleta, galería, cuatro dormitorios, comedor al fondo, dos baños intercalados, dos cuartos criados y servicios, amplia cocina y cuarto en la azotea. Llaves: en frente No. 171. Informes: Romeo y Julieta. Teléfonos U-5166 y U-5738.

VEDADO, BAÑOS 46: CASA ACERA sombra; portal, sala, cuatro cuartos, closets, hall, baño completo intercalado, comedor, pantry, cocina, cuarto y servicios criados; entrada independiente, con o sin garage. Informan: FO-3212. M-2863.

SE ALQUILA, O; No. 8, EDIFICIO «Piloto», frente parque Maine, un piso con muchas comodidades; puede verse todas horas. Informes, llave en la misma.

F ESQUINA A 21
Altos nuevos, decorados, muy frescos: portal, sala, saleta, 3 habitaciones baño intercalado, comedor, cuarto y servicio de criados. Informes: Telfs. M-2037 y F-4407 y bodega esquina.

SE ALQUILA EN EL VEDADO, calle D No. 214, entre 21 y 23, acera sombra, casa con jardín, portal sala, cuatro habitaciones, hall, comedor, cocina, baño, cuarto criados con servicios y patio, precio, $70.00, dos meses fondo. Puede verse todas horas. Informes FO-2551.

SE ALQUILA EN LINEA 97 ENTRE 8 y 10, Vedado, una casa con jardín, portal, sala, saleta, hall, patios, seis habitaciones y tres cuartos de baño para familia, comedor, pantry, cocina, habitación servicio grande, con cuarto baño y garage. Informes: teléfono F-7031.

VEDADO: CALLE 21 NUMERO 244, entre E. y F., bajos y altos, 6 y 7 cuartos, dos baños, cuarto y servicio de criados: $80.00 y $85.00. Ver a todas horas. Telf. U-2381.

ALQUILO CASA EN LO MEJOR del Vedado, 17 y M (altos), sala, comedor, tres habitaciones, hall, baño, cocina, cuarto criado. Informan M 160 (altos)

VEDADO: ONCE Y CUATRO, MO- derno piso, en suntuoso edificio, acabado de construir, con todo confort: sala, comedor, tres cuartos con closets, baño completo en colores, cuarto y servicio de criados. Hay garage, si se desea. Informes: el portero.

VEDADO

SE ALQUILA, VEDADO, 15 No. 255; entre E y F, piso alto independiente. Sala, saleta, cinco habitaciones, con dos baños intercalados, galería, comedor, cocina, pantry, dos cuartos y servicio criados; cuatro balcones a la calle. Informan The Savoy, F esquina a 15. teléfono F-6618.

SE ALQUILA LA CASA ACABADA de construir, calle 4 entre Línea y 11 Vedado, con sala, comedor, cuatro habitaciones grandes, dos baños, pantry, cocina, cuarto de criada y baño, garage y cuarto para chauffeur con su baño.

ALQUILO, MODERNOS ESPLENDI- dos bajos de 4 y Línea, compuestos de sala, portal, tres habitaciones, baño moderno en colores, servicios de criados y garage; para verse, de 9 a 12 a.m. Informes en Juan Bruno Zayas, entre O-Farrill y Acosta, Víbora.

89 CERRO y PALATINO

CHURRUCA No. 11 32 PESOS PRE- ciosa, portal, sala, saleta, tres grandes habitaciones, comedor corrido, hall, baño intercalado, gran cocina, patio, traspatio a una cuadra calzada.

SE ALQUILA CASA DE ESQUINA con portal, sala y dos habitaciones, patio y servicio. Esperanza y San Quintín, Cerro llave al lado.

90 MARIANAO y sus REPARTOS

AMPLIACION ALMENDARES CASA nueva se desocupará fin mes. Puede verse, Avenida Tercera 63, entre Nueve y Diez. Jardín, portal, sala, cuatro habitaciones, lujoso baño, hermosa cocina, comedor, traspatio lavadero, etc. $40. Informan I-6307 y FO-1424.

AMPLIACION ALMENDARES, AVE- nida 4, entre 10 y 11, parcela 12x31 sobre roca, a nivel, espléndida situación. Informa su dueño, Martínez, 10 de Octubre 118. Teléfono M-8585.

AMPLIACION ALMENDARES, CASA nueva, se desocupará fin mes. Puede verse, Avenida Tercera 63, entre Nueve y Diez. Jardín, portal, sala, cuatro habitaciones, lujoso baño, hermosa cocina, comedor, traspatio, lavadero, &. $40. Informan: I-6407 y FO-1424.

PROXIMA A DESOCUPARSE, REI- na y Maceo, Quemados Marianao, finquita 4.000 metros terreno, casa mampostería moderna, portal, sala, comedor, 3 cuartos, baño y cocina, $35.00. Informes: M-2863.

GENERAL LEE ENTRE REINA Y Concepción, Bungalow de madera, recién pintado, sala, comedor, tres cuartos, baño, cocina y patio $30.00. También al lado casa mampostería moderna bajos y altos, sala, comedor, tres ccartos, baño, cocina y patios: $30.00. Llaves en General Lee No. 3 Informes M-2863.

ALQUILO: SAN JACINTO NUMERO 15, entre Reina y Panorama, Buen Retiro, Marianao, fresco y cómodo chalet de dos plantas, tres dormitorios con baño, sala, comedor, despensa, cocina y garage. Transbus pasa por frente, cerca tranvías y ómnibus. Alquiler razonable. Llaves en la misma, o al lado. Informan: A-7479.

AMPLIACION DE ALMENDARES: Avenida Cuatro entre Nueve y Diez. Se alquila magnífica residencia de dos plantas: sala, comedor, seis habitaciones, dos baños y servicio de criados, garages y jardín: $70.00. Informan: San Ignacio 116. Telf. M-1379.

CALLE 5a. ENTRE 4 Y 6 LA SIE- rra. Portal, recibidor, sala, cuarto toilette, comedor, pantry, cocina, patio y garage. En los altos 5 habitaciones, baño 2 terranas. Acabada de pintar. La llave al lado. Informes: FO-1686.

ALTURAS DE ALMENDARES SE alquila preciosa residencia en Avenida del Parque 12, puede verse a todas horas. Informes Telf. A-6304.

ALQUILO SIN ESTRENAR CASITAS de 4 y 5 habitaciones, servicio de criado y garage. Calle 21, entre 6 y 8, Vedado. O-Reilly 26. M-2602.

91 J. DEL MONTE Y LA VIBORA

DEPARTAMENTOS ACABADOS DE construir, completamente independientes de 2 y 3 piezas baño y cocina, muy bonitos. Santa Catalina 14 esquina a D-Strampes, altos, Víbora. Informan calle 18 No. 4 bajos, Vedado, 5 a 6.

CARMEN 5, VIBORA, A MEDIA cuadra de la calzada alquilo casa, jardín, portal, sala, comedor, 4 cuartos, baño, cocina, cuarto criados, patios, garage. Informan al lado.

SE ALQUILA GRAN RESIDENCIA Gertrudis y Carlos Manuel (Víbora) 14 habitaciones, oratorio, 4 baños garage, espléndido jardín, propia para Clínica, Centro Instrucción, Sociedades etc. Llaves la misma informan F-2447.

SE ALQUILA CASA CON TRES cuartos, comedor y sala amplia, San Lázaro No. 236, bajos. Informan: I-7224. Llaves en los altos.

HERMOSO CHALET DOS PLANTAS fachada rústica, en la Víbora, Santa Beatriz No. 4 entre Diez de Octubre y Primera, cerca crucero Havana Central, ómnibus y tranvías, en la planta baja: jardín, portal, sala, comedor, hall, cocina, un cuarto servicio completo y patio. Planta alta se compone de: escalera de mármol, hall, tres hermosas habitaciones, baño intercalado completo, pantry y terrazas. Informan en la misma.

ALQUILO PRIMER PISO PRINCE- sa 17 esquina Marqués de la Torre, sala, comedor, 4 cuartos, baño intercalado, cocina gas, balcón corrido. Llave informes en los bajos.

ALQUILERES

93 LUYANO

SE ALQUILA UNA CASA EN J. Abreu No. 29 entre J. Alonso y M. Pruna con sala, saleta, dos habitaciones y cocina. Todo amplio. Informan en el No. 27

97 GUANABACOA, REGLA Y CASA BLANCA

ALQUILO LA ESPACIOSA QUINTA Adolfino Castillo 82, Guanabacoa; compuesta portal, sala, comedor, nueve habitaciones, baño, cocina, patio, traspatio, dos habitaciones más al fondo y gran local para garage. Puede verse la misma a todas horas e informan Cuba 52. M-9250, 9 a 11 y de 3 a 5.

98 ALQUILERES VARIOS

SE ALQUILA BARATA PLAYA SAN ta Fe, casa sin estrenar. Portal corrido, baño completo, con agua caliente, garage y demás comodidades. I-6703.

LOMA DE COJIMAR. AMPLIO CHA- let de dos plantas, jardín. No falta el agua. Informes: F-7054.

SE SOLICITAN

99 SOLICITUD DE ALQUILERES

SEÑORITA AMERICANA, DESEA habitación fresca en casa cubana. Llamen Sra. Patria. F-4186.

NECESITO CASA EN EL VEDA- do dos plantas moderna 5 habitaciones, jardín, garage y demás comodidades. Avisar de 9 a 11 a.m. teléfono F-6731.

100 PERSONAS DE IGNORADOS PARADERO

SR. VALENTIN BIL Y PAREDES. Persona interesada desea ver a usted, encarecidamente, lo más pronto posible. Muralla No. 11, altos, M. A. Francisco Garrido.

108 AGENCIAS DE COLOCACIONES

"LA MATANCERA": A-7740
Servimos rápidamente: criadas, cocineras, choferes. Toda clase de servidumbre y empleados de ambos sexos con referencias. Sol número 111, entre Egido y Villegas.

CUBAN AMERICAN EMPLOYMENT OFFICE
(ESTABLECIDA EN 1925)
CONSULADO 142, ESQUINA A NEPTUNO. M-1534
Servimos con referencias admirables: institutrices, criadas, cocineras, manejadoras, choferes y cuarta servidumbre puedan necesitar, cubana y extranjera, de ambos sexos, así como empleados de oficina en general. Servicio permanente, día y noche.

SEÑORA: LA AGENCIA LAS MER- cedes le ofrece criada, cocinera, manejadora, lavandera y criado, jardinero, chofer, cubanos y americanos Llame FO-3202 con buenas referencias todos y del campo.

LLAME AL M-7730 CUANDO NECE- site criada competente o para algún empleado de oficina experto. Existe una razón cuando llevamos treinta años en el negocio. «AGENCIA BEERS». Plaza de la Catedral 16.

LA HABANERA' U-1880
Servimos con referencias, criadas, cocineras, manejadoras, mensajeros de boticas y toda clase de servidumbres de ambos sexos. Neptuno 255 esquina a Espada. U-1880.

103 CRIADAS y CRIADOS

SOLICITO MUCHACHA PARA LIM- piar por horas. Monserrate 119 segundo piso izquierda Sr. Lozano.

EN AMISTAD 124 A ALTOS, SOLI- cito una criada blanca para lavar planchar y otros quehaceres, tiene que saber bien su oficio, entender plancha de gasolina, traer referencias y dormir colocación, trabajadora y formal. Sueldo $20 y uniformes Tratar después de las diez de la mañana.

104 COCINERAS y COCINEROS

SE SOLICITA UNA MUCHACHA DE mediana edad para los quehaceres de una casa chica, por las mañanas que sepa lavar y planchar, sueldo: $7.00. F-218 entre 23 y 25 Vedado.

SE SOLICITA COCINERA PARA tres de familia. Que tenga referencias y sepa cocinar sola. Sueldo: $10 calle 1a 29, entre 12 y 14. Almendares.

SE SOLICITA COCINERA BLANCA que sea limpia, es es cocina sencilla. No duerme en la colocación. Sueldo 10 pesos. Calzada 43 entre G y H, Vedado.

105 MANEJADORAS

SE SOLICITA UNA MANEJADORR para ir al campo, si no conoce su obligación no se presente, sueldo: diez pesos. Calle H. número 227, bajos, entre 23 y 25.

114 AGENTES Y VENDEDORES

SOLICITO TRES VENDEDORES para plaza, para vender tabacos en vidrieras. Sueldo y comisión si lo merecen. No charlatanes. Presentarse Bernaza 30, fábrica tabacos «Soñador» 9 a 10 y 2 a 3.

COMPAÑIA AMERICANA SOLICITA agentes con positiva experiencia en la venta de maquinaria, materiales y especialidades para industrias. Señores de buena presentación, con referencias comerciales, activos y formales, sírvan presentarse en la Manzana de Gómez 414, únicamente de 2 a 3 p.m.

COMPAÑIA AMERICANA SOLICI- ta agentes, señores y señoritas, de muy buena presentación, educados y cultos, con relaciones estrechas con la mejor sociedad, para la venta de una línea muy conocida y ya introducida, a base de comisiones remunerativas. No sueldo, ni anticipos. Sírvanse presentarse en la Manzana de Gómez, 414, únicamente de 3 a 4 p.m.

SE SOLICITAN DOS BUENOS AGEN tes de anuncios pagando magnífica comisión. Diríjase a Editorial Social, S. A. en Virtudes No. 48 departamento No. 1 de 12 a 2 p.m.

NECESITAMOS VENDEDORES EX- perimentados y con relaciones para la venta le productos alimenticios y de otras clases. Moris, Cabrera y Compañía. O-Reilly No. 2 por Tacón, departamento No. 2, Telf. M-8183. De 10 a 12 a.m

NECESITAMOS VENDEDORES CON Carro de reparto para atender la venta de las acreditadas galletas «Vories» en Marianao y Guanabacoa, y en las líneas de Habana, Batabanó, Pinar del Río, Habana, Güines y Habana, Rincón, Bejucal, San Antonio de los Baños Güira de Melena y Alquízar. Moris, Cabrera y Compañía, O-Reilly No. 2, por Tacón, departamento 2 teléfono M-8183. De 10 a 12 a. m.

SE SOLICITAN VENDEDORES PA- ra el exquisito vino Orotavi, hecho de fruta bomba madurada en la mata. Pídalo a Morro y Refugio. Teléfono A-7729.

SE SOLICITAN AGENTES ACTIVOS en todos los pueblos de importancia del interior, para darle la representación de 15 a 20 productos de primera. Se exigen garantías. Diríjase a Lealtad 22, Habana. Laboratorios Martínez-Domínguez.

SOLICITAMOS AGENTES AMBOS sexos. Honradísimo negocio. Rapidísimos resultados, prácticos con que ganar $1.00 a $6.00 diarios, cada agente. Informaremos todos los días, de 8 de la mañana a 6 de la tarde; sábado, solamente de 2 a 6 de la tarde. Aguiar 80, bajos, esquina a O-Reilly.

SE SOLICITAN

117 SOLICITUDES VARIAS

SE SOLICITA JOVEN ELECTRICIS ta que hable inglés bien y esté conforme con vivir en cualquier lugar de la isla que, sea trabajador y esté dispuesto a aprender escribir en inglés al apartado 2568, Habana.

¿DESEA USTED SABER COMO OB- tener representaciones y comisiones de casas extranjeras? Diríjase por Correo, a F. A. Hernández, San Julio y Balaguer, casa Ríos, Cerro, Habana.

SE OFRECEN

118 CRIADAS y CRIADOS

SE DESEA COLOCAR UN BUEN criado de mano práctico en el servicio de comedor, sabe hacer coteles y trabajar jardín, tiene buenas referencias. Informan F-6175.

SE OFRECE CRIADO ESPAÑOL para servicio del comedor, sirve a la rusa. Sabe hacer coteles. Tiene buenas referencias de familias conocidas. teléfono A5-1732.

SE DESEA COLOCAR UNA CRIADA de cuarto, sabe coser y una manejadora. Paseo 8, F-3164.

SE DESEA COLOCAR UNA JOVEN para criada de manos, sabe algo de cocina, no duerme en la colocación, desea bue n sueldo. Informes: por el teléfono M-4626 de 1 a 4 de la tarde.

DESEA COLOCARSE UN JOVEN español de criado de comedor, tiene referencias de casas que ha trabajado. Telf. FO-2607.

DESEA COLOCARSE CRIADO DE mano peninsular experimentado en todo buen servicio, sin grandes pretensiones, y con esmeradas referencias de casas conocidas. Voy a cualquier punto. Teléfono M-1959.

SE OFRECE CRIADA PARA CUAR- tos o comedor con referencias. Para manejadora o alguna playa o repartos. Informes: Aguila 231. Teléfono M-1149.

SE OFRECE CRIADO ESPAÑOL, 6 años en una casa también arregla jardín u otros trabajos: F-2617.

SE DESEA COLOCAR UNA MU- chacha cubana para corta familia, lo mismo cocina que limpia. Tiene buenas referenias. Informes: Telf. A-5-5371.

SE OFRECE CRIADA O MANEJADO- ra, con referencias, del país; va a repartos; duerme en la colocación o fuera. Informes: A-7740.

ESPAÑOL, DESEA COLOCARSE DE segundo criado o mozo limpieza; es limpio y formal. A-8543.

DESEA COLOCARSE CRIADO DE comedor, se coloca en casa particular práctico en el servicio a la rusa, hae coteles, sale al campo, tiene buenas referencias, pocas pretensiones Informan U-2445.

119 COCINERAS y COCINEROS

SE OFRECE COCINERA REPOSTE- ra, cocina a la española y a la criolla, tiene los mejores informes, gana buen sueldo. Informan A-7176.

GRAN COCINERO FINO, ASIATICO, desea colocarse casa particular, muy práctico criolla, española y francesa; hace dulces variados, limpio y formal, tiene muy buenas referencias. Telf. M-5053.

SE OFRECE UNA BUENA COCINE- ra limpia y formal. También una buena criada de mano o cuartos seria y trabajadora. Buenas referencias. F-6022.

SE DESEA COLOCAR UNA REAL cocinera repostera con referencias y una lavandera, Paseo 8, F-3164, zapatería.

SE OFRECE UN JOVEN COCINERO repostero asiático, sabe cocinar muy práctico a la crioll y española, cumple con su obligación. Tiene referencias de casa particular. Informan teléfono M-4104.

SE OFRECE UN COCINERO RE- postero mediana edad sin pretensiones casa particular o comercio, cocina española, francesa y americana, pastelería toda clase, sale al campo. Teléfono M-5172. Villegas y Lamparilla. Bodega con buenas referencias

SE OFRECE BUEN COCINERO ES- pañol sin familia, cocina criolla, española y francesa, repostería y pastelería, helalos agradable sazón sale al campo, tiene referencias. M-4568

SEA BUEN COCINERO Y REPOS- tero con chino joven muy limpio. Cocina española y criolla, siempre colocado en casa particular. Cumple con su obligación. Informes: llame su Teléfono F-4716.

BUEN COCINERO REPOSTERO JO- ven chino cocina criolla, española y francesa, muy limpio, sabe cumplir con su obligación, tiene recomendaciones. Informan teléfono A-9600 preguntar por Manuel. Desea colocarse casa particular.

SE DESEA COLOCAR UN COCINERO repostero que trabaja en el Hotel Cabarroiz, San Diego de los Baños. Zanja 108, altos, teléfono U-6641.

SE DESEA COLOCAR UNA COCINE- ra repostera, cocina criolla y española, es aseada y trabajadora. Ayuda algo a la limpieza pero no cocina y limpia. No menos de 15 pesos, teléfono M-4237.

SE OFRECE BUENA COCINERA, del país, duerme en la colocación o fuera; va a los repartos; tiene referencias. Informes: A-7740.

120 MANEJADORAS

ENGLISH SPEAKING YOUNG WO- man' seeks positions nurse love young babies also gromn up will help with lesson willing to go travelling. FO-3624.

124 LAVANDERAS

SE OFRECE UNA BUENA LAVAN- dera, prefiere buen sueldo, lava en su casa. Calle 27 No. 434, teléfono F-6279.

125 CHOFERES

DESEA COLOCARSE UN EXPERTO chofer con diez años de práctica, serio, cumplidor y con excelentes referencias, cubano y blanco informan F-3012

DESEA COLOCARSE UN BUEN chauffeur experto en toda clase de maquinas y mecánica sin pretensiones y con esmeradas referencias de buenas casas. Teléfono M-1959

CHAUFFEUR JOVEN DE COLOR más de 15 años de práctica, mecánico, mucha experiencia, desea casa particular, sin pretensiones, referencias inmtjorables. Telf. FO-7661 Preguntar por Raúl.

SE DESEA COLOCAR UN CHAUF- feur español; tiene buenas referencias. Informan: Teléfono M-2226.

CHAUFFEUR MECANICO ESPA- ñol, con referencias se ofrece, conoce toda clase de máquinas y no tiene pretensiones. Llamen teléfono A-7055

129 OFICINISTAS

SE DESEA COLOCAR UNA SEÑO- rita blanca, mecangórafa para cualquier trabajo de oficina o comercio. Paseo 8 entre 5 y Calzada F-3164

SEÑORITA FINA, EDUCADA, SE ofrece para dar clases de instrucción o como institutliz. Lo mismo acepta cualquier trabajo como secretaria, atender teléfono, dama de compañía o en el comercio. Magníficas referencias. M. Díaz, Escobar No. 182, 2o piso.

121 OFERTAS VARIAS

SE OFRECE MATRIMONIO ESPA- ñol de mediana edad sin hijos, para encargado de casa de apartamentos. Tienen garantía. Teléf. M-5354.

PARA FINCAS, INDUSTRIA, SE ofrece español mediana edad, ciudadano cubano, chauffeur, fogonero, experto agricultor y vaquerías. J. Vidal, San Martín 17, Habana.

M.E.C.D. 2016

INFORMA EL CUARTEL GENERAL JAPONES QUE LOS CHINOS FUERON DERROTADOS Y SUS POSICIONES DEMOLIDAS DESPUES DE UNA BATALLA QUE DURO 10 HORAS

La economía alemana acusa una euforia desconcertante

La falta de oro no es óbice para la estabilidad monetaria. El comercio aumenta. Hubo en abril un saldo comercial favorable de ochenta millones.

(N. de la R.: El autor, corresponsal financiero de la North American Newspaper Alliance, está haciendo un viaje de estudios en Europa; este es el primero de una serie de artículos sobre la situación europea).

BERLIN, julio 5 de 1937.—Los Estados Unidos, con su existencia de oro de doce mil millones de dólares, contemplan el espectáculo de Alemania, casi desprovista de ese metal, y se pregunta si al fin y al cabo es o no imprescindible la posesión del metal amarillo para establecer sólidamente la estabilidad monetaria de una nación.

Alemania, bajo la dirección económica del doctor Hjalmar Schacht, a quien se ha llamado el as de los prestidigitadores financieros, ha encontrado, aparentemente, la forma de manejar su circulación fiduciaria con un encaje metálico y de divisas extranjeras realmente insignificante.

Vuelve, pues, sobre el tapete la cuestión de si el oro no ha dejado de ser algo anticuado en vista de los «descubrimientos» financieros de estos últimos años, y se pregunta qué valor tendrá en el futuro como medio de cambio. Ello tiene una importancia muy grande frente a la política anglo-norteamericana que insiste en mantener el statu-quo del metal, de lo que dieron prueba en junio al aumentar Inglaterra su fondo de equilibrio de cambios.

Para la nueva economía alemana era indispensable reducir a un mínimo los pagos a los acreedores extranjeros. Por consiguiente, bastaba al Reichsbank mantener una pequeña reserva de oro para sus necesidades internas. Empero, en el curso del año pasado no hubo suficiente producción de materias primas y alimenticias para dar abasto a la nación.

Medidas adoptadas

Se llegó al límite de lo posible en las transacciones de permuta de productos hechas con otros países europeos. Por diversos medios Alemania había adquirido un fondo secreto de oro, de unos 125 millones de dólares, la mayor parte del cual no figuraba en los balances bancarios publicados. Con este fondo Alemania ha estado adquiriendo modestas cantidades de materias primas requeridas por su programa de armamentos, además de trigo y algodón. Por primera vez en cuatro años, los bancos de Nueva York han acordado, por cuenta de Alemania, créditos en oro, en junio, para amparar grandes embarques de trigo norteamericano a dicha nación, por vía de Rotterdam.

El comercio externo de Alemania ha estado mejorando gradualmente este año. El periodo de cinco meses que terminó en mayo acusó las cifras más importantes registradas desde la ascensión al poder del partido nacional-socialista. El saldo favorable de la balanza comercial correspondiente al mes de abril ascendió a 80 millones de dólares, siendo la cifra del mismo período del año anterior de 35 millones. Uno de los factores que más llaman la atención es que el mejor cliente de Alemania en el ramo de maquinaria y herramientas es la Gran Bretaña, que las está utilizando en su propio programa armamentista. Se estima en Berlín que Alemania podrá seguir contando con el mercado inglés por otro año, tal vez por dos, y que ello será el factor más importante en la mejoría económica que experimentará la situación nacional en lo referente al cambio internacional.

A principios de la primavera pasada las perspectivas agrícolas alemanas no eran alentadoras, llegando a causar marcada alarma en los círculos oficiales. A poco andar, sin embargo, sobrevino un cambio y la mejoría del tiempo trajo aparejada la salvación de las cosechas. Los plantíos de trigo y de patatas acusan actualmente un estado inmejorable. Ello no quiere decir, empero, que haya desaparecido el problema de proveer eficazmente a la subsistencia nacional el año próximo. Al llevar adelante su vasto programa militar, Alemania ha debido tomar posesión de vastas extensiones de tierras de cultivo, ocupadas ahora por cuarteles, aeródromos, fábricas de armas, super-carreteras, etcétera. Al mismo tiempo, el crecimiento vegetativo de la población, favorecido por diversas medidas oficiales, va en ascenso.

Estabilidad económica

Examinando la economía alemana en forma quizás superficial, parece ser la más estable del continente, si se exceptúan los países escandinavos. No han habido aquí, por ejemplo, las tormentas que han asolado al franco en estos últimos tiempos. Estando casi desprovista de oro, Alemania prosigue su camino, mientras que Francia, que desde hace años tiene una existencia del metal amarillo sólo inferior a la de los Estados Unidos, es la víctima constante de las amenazas de desvalorización.

Pero por otra parte, como lo hacen constar los observadores, Alemania ha contraído tantas deudas que parece inevitable que ocurra, tarde o temprano, una explosión. Se la predijo en 1936; ya ha pasado más de la mitad de 1937, y todavía no ha ocurrido. Nadie conoce las proporciones de esta deuda nacional, cuyo elemento principal lo constituyen los títulos a corto plazo con que el gobierno solventa los gastos motivados por los armamentos. El total ha sido estimado en una cifra que oscila entre los cuatro mil y los seis mil millones de dólares, y que aumenta mensualmente a razón de cien millones de igual moneda. Los títulos están en manos de contratistas, bancos, industriales e instituciones varias.

Antes de terminar queremos hacer hincapié en que estas observaciones son producto de un simple viaje de inspección y de las impresiones recogidas en el país. Se llega a Alemania con cierta prevención causada por las medidas que son del dominio público; se sale de ella con la impresión de que, por lo menos por el momento, ha logrado llevar las riendas de su vida económica y de que los alemanes constituyen una masa disciplinada y bien alimentada, si bien las clases media y superior se hallan descontentas y algo confusas.

Charles F. SPEARE.

Derechos reservados al DIARIO DE LA MARINA Por North American Newspaper Alliance.

AUMENTA LIGERAMENTE EL DESEMPLEO EN E. U.

WASHINGTON, julio 26. (AP)—La Secretaría del Trabajo, Perkins informó hoy que las nóminas habían descendido en los Estados Unidos, en el curso de la semana pasada, en $2.100.000 perdiendo sus ocupaciones 46.000 personas; atribuye esta baja a las huelgas.

EXCOMULGADOS LOS MINISTROS Y DIPUTADOS YUGOESLAVOS

Avisaron al Príncipe Pablo que, si trataba de entrar en la Catedral, sería echado de ella violentamente

Para orar ante la tumba del Patriarca Barhava se abstuvo de que lo acompañase ninguno de los excomulgados. Luego se negó a recibir a una comisión de los obispos ortodoxos

VIENA, julio 26. (Herald Tribune a DIARIO DE LA MARINA).—Los obispos de la Iglesia Ortodoxa serbia firmaron solemnemente ayer una orden de excomunión contra todos y cada uno de los miembros de la iglesia Ortodoxa que son también miembros del Gobierno o Parlamento y que laboraron en pro o votaron a favor de la ratificación del concordato entre Yugoeslavia y el Vaticano y se exceptuaron los ministros de la Guerra y de la Corte, quienes han estado al lado del Príncipe Regente Pablo, en Slovenia, durante todo el conflicto.

La totalidad de los ministros y diputados ortodoxos han sido excluídos de toda relación con la iglesia, aun en caso de matrimonio enfermedad o muerte y no pueden penetrar en los edificios consagrados.

El Príncipe Pablo, que durante su larga permanencia dejó sin contestar todas las apelaciones hechas, volvió a Belgrado ayer, y fué bombardeado por peticiones para que obligue al Premier Milan Stoyadinovitch a renunciar.

Cuando el Regente anunció su intención de visitar la catedral del Santo Sínodo, el jefe de la guarnición del Belgrado le dió un solemne aviso de que si lo acompañaba cualquier miembro del Gobierno que no fuesen los ministros de la Guerra y de la Corte, exceptuados en el interdicto de excomunión, se le negaría la entrada en la Catedral y aun sería expulsado de ella violentamente, como ocurrió ya con el ministro de Justicia, Subotich.

Así pues, el Príncipe Pablo fué a la Catedral acompañado tan sólo por el ministro de la Corte y su ayudante. Besó el ícono sobre el catafalco del patriarca Varnava y oró unos momentos; luego, con sus propias manos, encendió una vela, colocándola a la cabecera del sarcófago.

El Gobierno está seriamente preocupado porque miles y miles de personas proyectan venir a Belgrado a los funerales del patriarca, que se celebrarán en la iglesia de San Savás. Anoche dos miembros del Parlamento, que votaron la ratificación del concordato, recibieron buen ejemplo del temple de la muchedumbre. Al ir inscribir sus nombres en el libro de visitantes del palacio del patriarca, fueron reconocidos y perseguidos por un numeroso grupo que los golpeó rudamente.

Los infundados rumores de que el patriarca fué envenenado para así eliminar al más formidable oponente de la ratificación del concordato, han enardecido mucho a los fieles en toda la nación.

La negativa del santo sínodo de permitir que el Gobierno haga el entierro del patriarca una función oficial, ha creado una situación sin precedentes, ya que el partiarca es, después del monarca, la figura más importante del país. Además, el santo sínodo de la Iglesia Ortodoxa anunció solemnemente que no se permitirá que asista al entierro del patriarca ninguno de los parlamentarios que votaron la ratificación del concordato y los miembros del Gabinete yugoeslavo no podrán tomar parte en la elección del nuevo patriarca.

El Príncipe Paulo, de Yugoeslavia, regente del Reino, se negó a recibir a los obispos de la Iglesia Ortodoxa y no asistirá a los funerales del Patriarca

BELGRADO, Yugoeslavia, julio 26. (AP.)—Las esperanzas de reconciliación entre la Iglesia Ortodoxa de Yugoeslavia y el Gobierno, respecto al Concordato con el Vaticano, se desvanecieron esta noche con el viaje que emprendió el Príncipe Paulo, uno de los tres regentes del reino durante la minoría de edad del rey Pedro II.

El Regente regresó a su residencia del Adriático después de un precipitado viaje a Belgrado. Se negó a recibir a una delegación de obispos ortodoxos y no hizo la menor intención de asistir a los funerales del Patriarca Varnava, de la Iglesia Ortodoxa, que falleció el viernes.

La Iglesia Ortodoxa ha tenido que recurrir a su arma tradicional, que consiste en excomulgar al primer ministro Milan Stoyadinovich, a siete ministros del Gabinete y a una veintena de legisladores ortodoxos que votaron a favor del Concordato cuando la Cámara de los Diputados puso a votación la ratificación del convenio con el Vaticano.

El Senado no votará el Concordato hasta el otoño.

Millares de personas desfilaron hoy por la capilla ardiente donde ha sido tendido el cadáver del Patriarca y las campanas han estado doblando todo el día como tributo al jefe muerto y como protesta contra el Gobierno.

ATENCIONES PRINCIPESCAS PARA UN OSITO

La princesita Isabel, heredera al trono de Inglaterra, se divierte con otras niñas en el Jardín Zoológico de Londres, dándole la leche en una botella a «Tiny Tim», el osito más paqueño del parte.

Alegan los nipones que el no haber aceptado los chinos el ultimátum les obligó a volver a la contienda

Dicen los oficiales japoneses que se proponen entrar por una de las puertas de Peiping con el objeto de aumentar hasta quinientos hombres la fuerza que protege la embajada

TIENTSIN, China, julio 26. (AP.) China y Japón están combatiendo esta noche junto a las puertas de Peiping, como resultado de la continuación del conflicto en el Norte de China.

La batalla es la segunda de importancia que se registra desde el comienzo de las hostilidades el 7 de Julio, asegurándose que más de cien soldados y paisanos chinos perdieron la vida en otro combate que se registró en horas de la madrugada en Lang Fang, a mitad de camino entre Tientsin y Peiping.

El choque entre los dos ejércitos ocurrió después del ultimatum dictado por el alto mando japonés.

Los representantes de los gobiernos han hecho declaraciones en sentido de que no abrigan grandes esperanzas de poder preservar la paz.

El ultimatum fué dictado por el teniente general Kiyoshi Katsuki, comandante del ejército japonés del Norte de China, al general Sun Che-Yuan, comandante del ejército vigésimo nono y presidente del Consejo de Hoper-Chamar, Pedía:

Primero: La retirada hacia el sur de Chang Sin Tien de todas las unidades de la trigésima séptima división del ejército 29 en el área de Lukouchiao-Wan Ping Hsiend, al sudoeste de Peiping, antes del meiodía del martes.

Segundo: Retirada de todas las unidades de la trigésima séptima división de Peiping o del cuartel del Oeste a la margen occidental del rio Young Ting pada el mediodía del miércoles.

El no cumplimiento de estas demandas, dice el general Katsuki, será causa de que el ejército japonés inicie una acción punitiva.

Los comandantes militares chinos evidentemente intentaban ignorar el ultimatum. Sus tropas comenzaron a reforzar nuevas posiciones al sur de Peiping. El general Sung, según noticias que no han podido confirmarse, rechazó el ultimatum y ordenó al ejército vigésimo nono que «no se retirase sin resistir.»

Los defensores chinos de Peiping, según las versiones chinas, acudieron a las alambradas que rodean a la ciudad pada repeler el ataque de 500 japoneses.

Un despacho de la agencia de noticias del gobierno central de China dice que las tropas japoneses, traídas desde Fengtai, cuartel general nipón al sudoeste de Peoping, abrieron fuego de ametralladoras y utilizaron la artillería ligera.

La versión japonesa acusa a los funcionarios chinos de permitir que la mitad de una columna de tropas japonesas entrara en la ciudad abriendo después fuego contra ella, causándole muchas bajas.

Los oficiales japoneses dicen que sus tropas se proponen entrar en Kwanganmen, puerta del sudoeste de Peiping, para aumentar hasta 500 soldados la fuerza que protege a la Embajada japonesa.

La batalla comenzó a las once de la noche y continúa en los alrededores de la puerta en la carretera de Wan Ping Hsien, donde desde el dia 7 de julio se han registrado combates esporádicos entre las tropas chinas y japonesas. Las fuerzas niponas están bien atrincheradas en la carretera a una milla de la puerta occidental de Peiping.

La lucha en Lang Fang ha sido la más sangrienta de los veinte días de conflicto.

En el cuartel general japonés se dice que los chinos fueron derrotados y sus posiciones demolidas después de una batalla que duró diez horas.

Varias escuadrillas de aeroplanos japoneses bombardearon a las unidades de la brigada de infantería china número 113 cuando se retiraba al mismo tiempo que las tropas japoneses las perseguían.

Dicen los oficiales chinos que su guarnición de Lang Fang, compuesta de cerca de mil hombres, fué atacada por 17 aeroplanos japoneses que se vieron obligados a retirarse.

Uno de los informes chinos da cuenta de que las fuerzas que se retiraron en Lang Fang llegaron a Huang Tsun, a 23 millas al noroeste de Lang Fang, y a 8 millas del cuartel general japonés en Fengtai.

Aseguran los japoneses que el ataque a Lang Fang fué una represalia contra el asalto chino a un destacamento japonés del cuerpo de señales que estaba reparando la líneas telefónica militar.

VEINTISIETE HERIDOS AL ESTALLAR UNA BOMBA EN LA ZONA NIPONA DE TIENTSIN

TIENTSIN, julio 27. (Martes) (Havas).—Los japoneses han construído una alambrada entre la concesión nipona y la Ciudad China, debido al hecho de haber reventado una bomba en la zona japonesa, que hirió gravemente a siete peatones y a 30 levemente.

CHOQUES ENTRE POLICIAS Y HUELGUISTAS EN CLEVELAND

Las tropas niponas que intentaron entrar en Peiping fueron atacadas y se atrincheraron en un templo

Los despachos de Peiping informan que continúa el fuego de fusilería ante la Gran Muralla. El combate comenzó en las primeras horas de la madrugada, con refuerzos japoneses

PEIPING, China, julio 26. AP. Trescientos soldados japoneses se atrincheraron en una antiguo templo y un cementerio dentro de Peiping después de un encuentro con los chinos, en el cual utilizaron granadas de mano, en la puerta sudoeste de la ciudad.

Fueron rodeados por centenares de soldados chinos y por mil gendarmes y se encuentran ante la disyuntiva de luchar desesperadamente en la oscuridad o aceptar el ofrecimiento de las autoridades de darles salvos conductos si se comprometen a regresar a su base en Fengtai.

Se sabe que por lo menos veinte de los japoneses pereceiron debido a las explosiones de las granadas de mano que se lanzaron desde las murallas de la ciudad cuando penetraron en camiones por la muerte de Kwanganmen, al sudoeste, para proteger la embajada japonesa y los residentes de su país en la ciudad.

Diez de los camiones con soldados japoneses habían penetrado en la ciudad cuando estalló el conflicto a las 7:30 de la noche.

Los chinos aseguran que los japoneses fueron los primeros en hacer fuego, mientras que éstos acusan a la fuerza china.

Las dos partes convienen en que las tropas chinas que custodiaban la puerta lanzaron las granadas de mano que destruyeron tres camiones.

Los 300 japoneses que habían penetrado en la ciudad se refugiaron en el templo y casi inmediatamente se vieron rodeados por las tropas chinas.

No se sabe aquí cuál ha sido la suerte de los japoneses que no lograron penetrar por la puerta citada, suponiéndose que hayan estado combatiendo al otro lado de las murallas.

Todo el barrio próximo a la puerta sudoeste está acordonado por gendarmes y todas las luces han sido apagadas.

Los chinos se preparaban para el ataque cuando un jefe del estado mayor general llegó con el ofrecimiento de convoyar a los japoneses si prometían abandonar pacíficamente la ciudad.

Los japoneses no han contestado todavía al ofrecimiento.

Y mientras esperan la respuesta, las tropas chinas toman posiciones, desenvainan sus grandes espadas y preparan sus granadas de mano.

El plan de los chinos consiste en destruir a los japoneses, aprovechando la oscuridad en el caso de que decidan pelear.

Las calles de Peiping están desiertas y los habitantes temen que la ciudad se convierta en un campo de batalla.

El conjunto de ruidos que se advierte en las calles es producido por las pisadas de las tropas chinas que avanzan por las avenidas situadas a lo largo de la puerta de Kwanüanmen o del sudoeste.

A las 9 y 30 de la noche se suspendió el fuego, pero se teme que al amanecer se reanude el conflicto para imponer el ultimatum dictado por el alto mando japonés.

Se pelea junto a una de las puertas fortificadas de Peiping

TOKIO, julio 27, martes. (Havas). La agencia «Domei», oficial del Japón, ha dado las siguientes noticias en la tarde de hoy:

«Como consecuencia de haberse producido nuevas hostilidades en el curso de las cuales participó la División 38, que hasta el presente no había dado muestras de enemistad al Sol Naciente, el general Katsuki ha insistido ante el general Sung Cheh Yuan que era menester la retirada completa de las tropas del Cuerpo 29».

Despachos de Peiping dicen: «Continúa el fuego de fusilería ante la Gran Muralla de Peiping, junto al puesto de Kuan Han Men; el combate comenzó en las primeras horas de la madrugada de hoy, al llegar un convoy de automóviles japoneses llevando refuerzos, cuya llegada había sido autorizada con anterioridad, para ser acuartelados en el interior de la plaza.

Un telegrama de Tientsin dice: «En los centros militares japoneses se ha informado que tienen la decisión de llevar hasta el fin las operaciones militares a título de represalias, contra el enemigo».

«En esta capital se reunieron hoy con el emperador el jefe de E. M. del ejército, príncipe Kanin, y el ministro de la Guerra, general Sugiyama, sabiéndose que se adoptaron importantes resoluciones sobre la lucha en el norte de China».

Simples escaramuzas, no batallas en Wangping

LONDRES, julio 26. (Havas).—La agencia «Reuter» dice en un despacho fechado en Peiping: «Todas las líneas telegráficas y telefónicas de la ciudad, menos una que enlaza con Tientsin han sido cortadas; se ha dictado el estado de guerra en la población.

»En una de las estaciones de ferrocarril de los alrededores de Peiping se trabó una batalla, siendo rechazados los japoneses, que habían intentado ocupar esa parte.

»Contra lo que se ha estado afirmado, junto a Wangping sólo ha habido unos contactos sin importancia no ha habido batalla».

Yugoslavia ayudará a Francia en caso de que haya guerra

El gobierno francés toma medidas para evitar que se aglomeren barcazas de río

PARIS, Julio 26. (Havas.)—El discurso pronunciado por el general Neditsch, jefe de E. M. del ejército de Yugoeslavia, en Verdún, ha dado lugar a un incidente diplomático, en el cual ha intervenido la embajada alemana; los periódicos de Berlín también han levantado la voz contra "la indiscreción del general" y se anuncia que el embajador alemán en Belgrado ha protestado también de tales palabras.

El general Neditsch, dijo: "Los soldados de Verdún no solamente combatieron por Francia y sus aliados, sino también por toda la Humanidad, en defensa de la Civilización; si la paz nuevamente se quebrantase, Yugoeslavia se pondría nuevamente en pie, junto a Francia, para defenderla contra la barbarie."

En los centros alemanes se juzga que estas palabras no han sido autorizadas por el gobierno de Belgrado, suponiéndose que el jefe de E. M. debiera ser destituído.

Medidas para acabar el conflicto de las barcazas

PARIS, (H. T.), DIARIO, Julio 26, 1937.—El gobierno francés intervino hoy para terminar con la aglomeración de barcazas que han estado obstruyendo en muchos puntos todos los ríos de Francia.

Estas aglomeraciones son consecuencia de un conflicto entre los propietarios de barcazas y los marineros empleados en ellas, quienes desde hace meses son miembros de la Federación Francesa del Trabajo. Cada parte ha estado creando barreras a través de los ríos, mediante el anclaje de barcazas de una orilla a otra, hasta que hoy no queda un solo río francés abierto al tráfico fluvial, especialmente en las grandes ciudades como París, Rouen, Lila y Estrasburgo, donde los ríos están totalmente bloqueados.

El conflicto surgió de la interpretación de la ley de junio de mil ochocientos seis. Por esta ley, la semana de cuarenta horas es aplicable al tránsito fluvial, el que se ha de regularizar de acuerdo con las estaciones. Se decidió por ejemplo que durante el mes de julio las barcazas navegasen de seis de la mañana a ocho de la noche.

Al iniciarse el mes, los marineros a sueldo firmaron un contrato con sus patronos determinando que sus barcazas sólo navegarían de siete de la mañana a seis de la tarde. Los marineros trataron de imponer estas horas a los propietarios de barcazas y cuando éstos se negaron, bloquearon los ríos.

Los dueños de las barcazas ripostaron estableciendo ellos sus propias barreras de barcazas. Hoy el gobierno francés decidió que había llegado el momento de intervenir para abrir los ríos de Francia a la navegación fluvial. El Ministerio de Obras Públicas emitió un comunicado oficial que en parte dice que "el gobierno, ansioso de solucionar las graves consecuencias que la paralización del tráfico fluvial tiene sobre la economía nacional y el abastecimiento de la región de París en particular, ha dado pasos esta mañana para librar al Sena de todo obstáculo a la navegación desde Rouen hasta París".

Remolcadores llevando a bordo varios destacamentos de la Guardia Republicana navegaron por el Sena, rompiendo las barreras de barcazas en su tránsito. Los dueños de barcazas están llenos de indignación contra el gobierno, diciendo que demuestra parcialidad contra ellos y han amenazado con tomar medidas de resistencia pasiva contra las autoridades.

El alcalde dijo a los huelguistas que sería neutral

Dos o tres mil obreros se apostaron junto a la fábrica para impedir entrar en ella

CLEVELAND, julio 26. (AP).—Los huelguistas de la industria del acero sostuvieron hoy dos choques con la policía y los trabajadores en la planta de la Republic Steel Corporation Corrigan-McKinney.

Los huelguistas trataban de impedir que los obreros libres entrasen en la fábrica, que reanudó el trabajo el 6 de este mes, después de permanecer un mes inactiva por causa de la huelga decretada por el COI con el fin de obligar a la compañía a que le reconociera como única representación de sus obreros.

La Policía se encargó de dejar expedito el tránsito para todos los obreros que deseaban reanudar el trabajo.

En la lucha entre obreros y policías por una parte y huelguistas de la otra, hubo veinte heridos, dos de ellos agentes del orden:

Por la tarde, durante el cambio del turno de trabajo, los hueguistas apedrearon a algunos obreros y tuvieron que echar a correr en otras ocasiones delante de los automóviles de aquéllos, que se les echaban encima a gran velocidad.

Uno de los automóviles arrolló a John Orecny, identificado por la policía como huelguista, causándole graves heridas en la cabeza.

Cinco personas fueron llevadas a los hospitales y una docena o más recibieron los primeros auxilios en las estaciones de emergencia.

De 2000 a 3,000 huelguistas se habían reunido en las dos puertas principales de la fábrica, cuando se registró el desorden de la tarde. Toda la policía disponible acudió a la fábrica y el orden quedó restablecido poco después de haber dado los agentes varias cargas.

Entre los dos disturbios de hoy, cerca de 3.000 huelguistas se trasladaron en manifestación hasta el Ayuntamiento, donde una comisión de quince se entrevistó con el Alcalde Harold H. Burton para protestar de la importación «de esquirols» por la Republic Steel Corportion.

William B. Donovan, representante del CIO pidió al Alcalde Burton que cerrase las cuatro fábricas de la Republic que hay en la ciudad, pero el Alcalde le manifestó que carecía de facultades para acceder al tal ruego.

«No importa lo que ustedes digan o amenacen hacer —dijo el Alcalde a la delegación— continuaré mi política de imparcialidad para ambos bandos.»

LOS OBREROS PETROLEROS DE TRINIDAD RECHAZAN LAS BASES DE ARREGLO

PORT OF SPAIN, Trinidad, julio 26. (AP).—Los obreros petroleros rechazaron hoy, por conducto del gremio que han formado nuevamente, la solución para el arreglo de la huelga que terminó hace cuarto semanas.

Los obreros que regresaron al trabajo después de un mes de disturbios, durante los cuales hubo catorce muertos y se causaron importantes daños a la propiedad, dijeron que continuarán trabajando mientras el gremio prepara contra-proposiciones.

LIBERIA CELEBRO AYER EL NONAGESIMO ANIVERSARIO DE SU VIDA REPUBLICANA

MONROVIA, Liberia, julio 26. AP. Esta república negra del occidente africano, que debe su nacimiento a los esfuerzos de los filántropos americanos, celebró hoy su nonagésimo aniversario

El Presidente Barclay obsequió con ese motivo al cuerpo diplomático acreditado en esta capital.

La república libre e independiente de Liberia se constituyó el 26 de julio de 1847 con una constitución calcada en la de los Estados Unidos.

China recuerda a la Gran Bretaña obligaciones contraídas mediante el convenio de las nueve potencias

Los preparativos bélicos japoneses que se interrumpieran días pasados han vuelto a cobrar intensidad. La estación de Tientsin está colmada de tropas niponas de Manchuria

LONDRES, Julio 26 (Havas) — El embajador de China se entrevistó esta tarde con el Secretario de Relaciones Exteriores de la Gran Bretaña, Eden, con el cual trató del problema creado por los nuevos incidentes de la provincia de Hopei; el embajador recordó a la Gran Bretaña las obligaciones que tiene respecto de la conservación de la integridad territorial de China por el tratado de las nueve Potencias. Después de esta plática el embajador dió a la publicidad una nota en la cual se lee:

«El embajador dió cuenta de que el general Sung había aceptado la retirada simultánea de los ejércitos de China y el Japón, de las áreas polémicas de los alrededores de Peiping, no cumpliendo lo pactado el Sol Naciente».

Redoblan los preparativos militares en el Norte

TIENTSIN, Julio 26 (Havas).—Los preparativos militares japoneses que se habían aminorado en el curso de los últimos días han cobrado repentinamente gran intensidad, tras del incidente de Lang Fang. La estación del F. C. de Tientsin se encuentra colmada de tropas japonesas que llegan procedentes de la Manchuria, en donde, aparentemente, se efectuó últimamente una gran concentración militar nipona.

Las autoridades chinas de Tientsin han hecho constar en declaraciones dadas a la prensa que el ejército del general Sung Cheh Yuan nada ha hecho por agravar la situación y que los japoneses son los únicos responsables de los recientes actos de violencia. Se han enviado emisarios a Lang Fang con el fin de hacer observaciones sobre el terreno, en relación con los últimos incidentes.

Los jefes militares japoneses han manifestado que el problema no quieren llevarlo a extremos graves y que solo desean que se restablezcan plenamente las comunicaciones por vía férrea entre Tientsin y Peiping.

Mas, el ultimátum al general Sung y la llegada de nuevos refuerzos nipones a esta zona parecen ser indicio de que los nipones se proponen ejecutar un acto de fuerza perfectamente definido, ejecutando operaciones en gran escala, con el fin de asegurar la evacuación del ejército 29 sobre Paotingfú, alejándolo del área de Peiping.

En los círculos chinos se insiste en que el gobierno de Nankín no aceptará el ultimátum, encontrándose resuelto a mantener su soberanía sobre la China del Norte a toda costa; en caso de que las tropas imperiales ataquen al ejército de Sung, en su auxilio acudirán las diez divisiones que se han concentrado en la parte meridional de la provincia de Hopei.

En Tientsin continúa el desasosiego, registrándose la salida de grandes núcleos de la población de la ciudad china sobre las concesiones extranjeras. La estación del F. C. y todos los edificios de la administración municipal china se encuentran ocupados militarmente por las tropas del general Sung.

Veinte soldados japoneses que trataron de penetrar en el edificio del Cuerpo de Seguridad Municipal tuvieron que desistir de hacerlo, ante la actitud firme de los centinelas.

Los jefes militares japoneses se muestran pesimistas y dicen que las autoridades de Peiping están obrando de «mala fe», al no acceder a la petición nipona.

Agregan que el general Sung parece resuelto a no ejecutar los términos del acuerdo Ho-Umetsu, por el cual pretenden exigir nada menos que la evacuación total de los ejércitos del Norte de China.

La situación es gravísima, aumentando por momentos las posibilidades de que la salida de esto sea la guerra.

Por el Soviet de Rusia se comenzó a hacer el nombramiento de altos cargos militares para su ejército

Han sido recibidos con triunfo en Moscú los tres primeros aviadores rusos que realizaron el vuelo desde la capital hasta los Estados Unidos, siguiendo la ruta del Polo Norte

MOSCU, julio 26. (HT.)—En el primer cambio importante habido entre los altos militares rusos desde la ejecución del mariscal Mikhail Tukhackevsky y otros siete líderes del ejército rojo, en junio 12, el general Semyon Konstantinovitch Timoshenko fué nombrado hoy jefe del área militar del Cáucaso norte. Se anunció que el anterior jefe militar de esa región, general Nikolai Kashirin, uno de los jefes que condenó a Tukhachevsky, había sido «transferido a otra parte», sin que se diesen más detalles del inesperado traslado.

El cambio es importante, no sólo por el significado estratégico del distrito del Cáucaso norte, donde ocurrieron las más importantes batallas de la guerra civil rusa, sino porque tiende a confirmar las sospechas de que la traición de los generales ejecutados, cuya naturaleza queda todavía envuelta en el más impenetrable misterio oficial, fué cosa restringida y no indicación de profundo y extendido desafecto al Gobierno entre los líderes del ejército rojo.

Timoshenko era el principal auxiliar en el distrito de Viev del general Yakir, uno de los ejecutados. Si la supuesta traición de Yakir hubiese sido cometida durante un período de años o aun de meses, no estaría de acuerdo con la costumbre bolshevique de darle a su principal auxiliar un puesto tan importante como el que se le acaba de confiar.

Dos años antes de prestar servicios en Kiev, Timoshenko fué comandante auxiliar del Distrito de la Rusia Blanca, bajo el general Uborevich, también ejecutado. Miembro del partido comunista desde 1919, sirvió en el comité central del partido tanto en la Rusia Blanca como en la Ukrania. Se dice que es hijo de un muy humilde campesino de Besarabia.

Como técnico de caballería Timoshenko luchó al lado de Stalin, y Klementi Voroshilov, hoy comisario de defensa, en defensa de la ciudad de Tsaritsyn, hoy Stalingrad, y tomó parte en la famosa marcha de caballería hasta las mismas puertas de Varsovia en 1920, durante la guerra con Polonia.

Recibido en triunfo los tres aviadores rusos que volaron a los Estados Unidos

MOSCU, julio 26. AP. Los primeros aviadores moscovitas que logran completar un vuelo desde Moscú a los Estados Unidos pasando por el Polo Norte, llegaron hoy a esta ciudad siendo objeto de grandes aclamaciones por parte del pueblo.

Valeri Chekaloff, Georgi Baidukoff y Alexander Beliakoff, que efectuaron un vuelo de 5,288 millas desde Moscú a Vancouver, Washington, del 18 al 20 de junio, pronunciaron discursos, recorrieron las calles bajo una lluvia de confetis y escucharon las aclamaciones populares.

En el Kremlin los recibió Joseph Stalin.

Mikhail M. Kazanovich, vicecomisario de Defensa e Industria, dijo que la nueva tarea de la industria aérea soviética será la construcción de aeroplanos que puedan reducir el tiempo de los dos primeros vuelos a la mitad.

FALLECIO EL PRESIDENTE DE LA TRANSCONTINENTAL AIR TRANSPORT COMPANY

NUEVA YORK, julio 26. (AP.)—John Luther Maddux, de 49 años de edad, presidente de la Transcontinental Air Transport, falleció hoy a consecuencia de un ataque al corazón.

Era íntimo amigo del coronel Charles A. Lindbergh.

INGRESO EN UN MANICOMIO EL INDIVIDUO QUE ESCRIBIA AL PRESIDENTE ROOSEVELT

ARLANTIC CITY, N. J. julio 26. AP. William M. West, ministro arrestaro por acusársele de haber enviado cartas al Presidente Roosevelt, ingresó hoy en el hospital de Atlantic Crounty por tener perturbadas sus facultades mentales.

ACTUALIDAD INTERNACIONAL

Cuando se hace un estudio de... do de los acontecimientos ... del norte de China y se exa... los documentos de hechos ante... hay que llegar a la conclusión de... si se ha pactado una tregua en... general Sung Cheh Yuan y el... do mayor general del Japón, ese ... glo no puede ser permanente. ... hace seis años, la política jap... respecto de China toma una lí... ejecución perfecta, y todo ... acontece sigue los trazos de un ... premeditado. El Sol Naciente ... ocultado cuáles son sus inten... jamás; a China misma, cuando ... ropa se hallaba preocupada ... Guerra Mundial, le planteó una ... rie de reclamaciones que eran ... un método de conquista que, ... tratado, habría de aceptar ... ción destinada a ser víctima de ... expansión nipona.

El plan Hirota, que contiene ... puntos de acción diplomática ... arrollados por el Japón en el ... sente, con esa serie de proposi... y contraproposiciones que viene ... actuación, es la consecuencia ... llamas «21 demandas», parte ... cuales se han cumplido ya ... fuerza en la Manchuria y ... aplicando también en la Mon... en cuanto al resto de China, ... mandas que le tocan son las ... tán comprendidas en el «Grupo ... del documento presentado a ... Shi Kai, el 18 de enero de 1915 ... más ni menos, son un programa ... penetración política, apoyado ... ro por la acción diplomática y ... diferencia de las potencias, y ... por las bayonetas. Desde hace ... tidós años, pues, el Japón viene ... siguiendo una finalidad bien de... minada, clara, precisa, respecto ... China. El conjunto de las exigen... del famoso «Grupo V» es el sig...

Artículo I.- El Gobierno central ... China empleará como consejeros ... japoneses prestigiosos, residentes ... el país, para todas las cuestiones ... orden político, financiero y mil...

Artículo II.- Se concederá el de... cho de poseer tierras en el inte... de China a las iglesias, escuelas ... hospitales que los japoneses ... truyan; este derecho será igual ... del Gobierno chino.

Artículo III.- Como los gobiernos ... de China y el Japón han sostenido ... muchas disputas debido a contro... sias de orden puramente po... causando no poco daño a las ... ciones entre los dos países, es me... ter que en todas las colectividades ... importancia los cuerpos de ge... mería están administrados con... mente por chinos y japoneses, o ... que se empleen muchos súbditos ... pones, que, a la vez, ayudarán ... chinos al perfeccionamiento de ... funciones de los cuerpos de ... público.

Artículo IV.- China comprará ... Japón una cantidad fija de mu... nes de guerra, o sea, el 50 por ... o más de lo que necesite el Go... no chino, estableciéndose con ... recursos un sistema conjunto de ... señales chino-japoneses, emplea... se técnicos del Japón.

Artículo V.- China conviene en ... ceder al Japón el derecho de cons... un ferrocarril entre Wuchang y ... kuang y Nanchang, otro entre N... chang y Hangchao, y otro entre N... chang y Chaochau. (Por medio ... estas vías quedaría dominada to... parte central de China por el ... pón).

Artículo VI.- Si China necesita ... dinero extranjero para explotar ... minas, o construir ferrocarriles ... muelles en la provincia de Fu... que se encuentra frente a Formosa ... deberá consultar al Japón, porque ... to se encuentra comprendido den... de nuestras necesidades militares.

Artículo VII.- China conviene ... conceder a los súbditos japoneses ... derecho de propaganda religiosa ... orden misional.

El régimen de las referidas ... una demandas es el que el Japón ... aplicado en Manchukuo; en el p... sente, alega que esas exigencias ... tituyen «derechos» adquiridos por ... Sol Naciente y sus jefes mili... ejercen en el presente esa violencia ... porque consideran que están res... dados por la unilateralidad de ... peticiones que el Gobierno de N... kín no ha acatado.

Su intención es ir formando ... gímenes títeres en que figuren ... base esencial tales puntos hasta ... grar la absorción completa de la ... pública.

* * *

El fracasado atentado contra la ... da del jefe de los nacionalistas ... Polonia, Adam Koc, es atribuído ... individuos de la aristocracia de ... terminadas regiones del país. ... intentona, de carácter político ... buscaba eliminar a quien se ha ... gido en defensor de los indivi... desposeídos de tierras de la llamada ... «Polonia del Congreso», para esta... cerlos en los estados latifundistas ... que dependen del Gobierno de ... sovia. Ha habido, pues, «una ... agraria» en el problema, que ... todo el carácter de un intenso ... vimiento conservador, contrario ... planes de distribución de los lati... dios.

En Galitzia, como se sabe, la ... tuación de los campesinos es a... va, no porque haya latifundios, ... porque sobran los minimifundios ... gobierno austriaco, combatiendo ... turbulenta aristocracia republicana ... Polonia, había repartido las tierras ... de los señores, con lo cual res... que hay lotes de terreno de ... kilómetros de largo por dos o ... metros de ancho, y multitud de ... de diez metros de frente; en ... regiones de la misma provincia ... ra hacer productiva la explotación ... la tierra, ha sido menester unir ... rias fincas en un solo haz; en la ... lonia rusa ha sucedido algo se... jante, pero en la alemana y en ... centro mismo del país, en los alre... dores de Varsovia, predominan ... latifundios. Se dice que en la ... mada «Polonia del Congreso» hay ... mil familias sin tierra, que se están ... ahogando en una atroz miseria ... que los elementos de la extrema ... decha que habrán de ser sometidos ... procedimiento muestren el menor ... seo de permitir que sus tierras se ... colonizadas con esos excedentes ... la población.

La reforma agraria que trazó ... sudski era muy conservadora; de ... veintisiete millones de hectáreas, ... lo iban a repartirse dos millones ... ro ni esto han querido tolerar. ... problema ha ido empeorando día ... día y ahora, al impulso del coronel ... Adam Koc, iba a intensificarse la ... ción distribuidora de los latifundios.

El jefe nacionalista, que no pu... ser acusado de comunista, porque ... combatido al marxismo en la Rusia ... Blanca, ha sido combatido por el ... mentos que se declaran a sí mismos ... monárquicos y «moderados».

El hecho, que ha motivado ... trescientas detenciones, expresa ... mo hay en Polonia una cuestión ... aplazable que es fuente segura de ... guerra civil a un plazo más o ... nos largo. En el fondo, no hay ... el mismo problema que existe en ... da Europa: la cuestión de la tierra.

J. L. ...

M.E.C.D. 2016

SUPLEMENTO DIARIO EN ROTOGRABADO

DIARIO DE LA MARINA

ACTUALIDAD NACIONAL E INTERNACIONAL

LA HABANA, MARTES, 27 DE JULIO DE 1937

HEMEROTECA NACIONAL CUBANA

EL SR. JOSE M. Cadenas, Secretario del Comité Nacional de Regatas, entregándole al coronel González, Jefe de la Marina Constitucional, el trofeo "Cuba". En la foto, además, aparecen: Rafael Posso, Fernando de Castro, el capitán Carlos Hernández y otros (Foto D. M.)

AL FRENTE de sus muchachos victoriosos, llega Julito Argüelles al Club Náutico de Varadero, el domingo pasado (Foto D. M.)

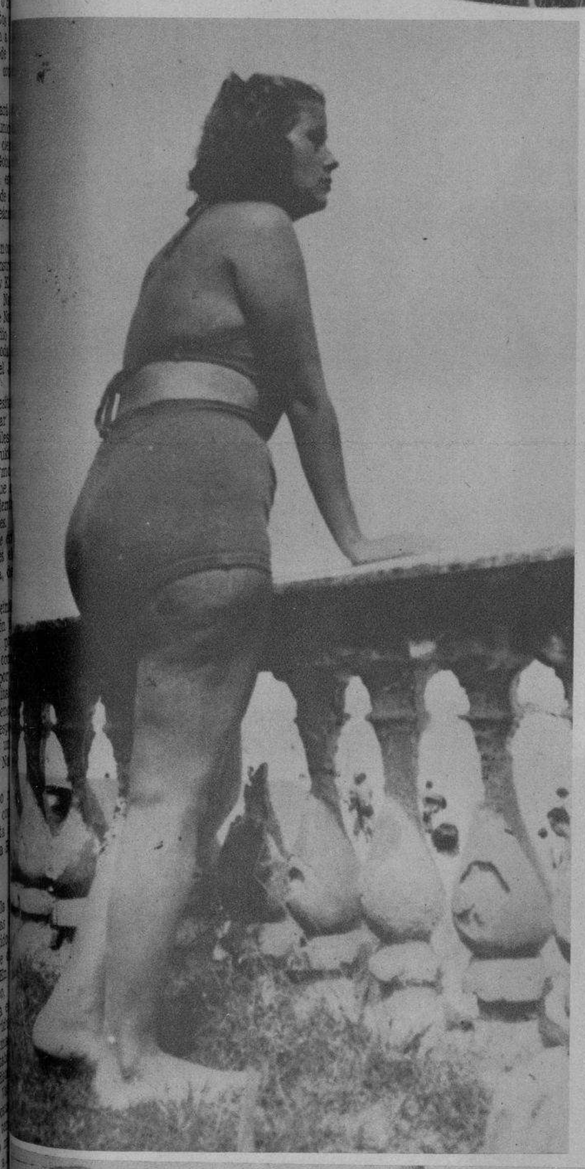

JUNTO a la popa del "Patria" puede verse el "shell" de la Marina Nacional, tras de pasar la meta que les dió la magnífica victoria del domingo pasado, en Varadero (Foto D. M.)

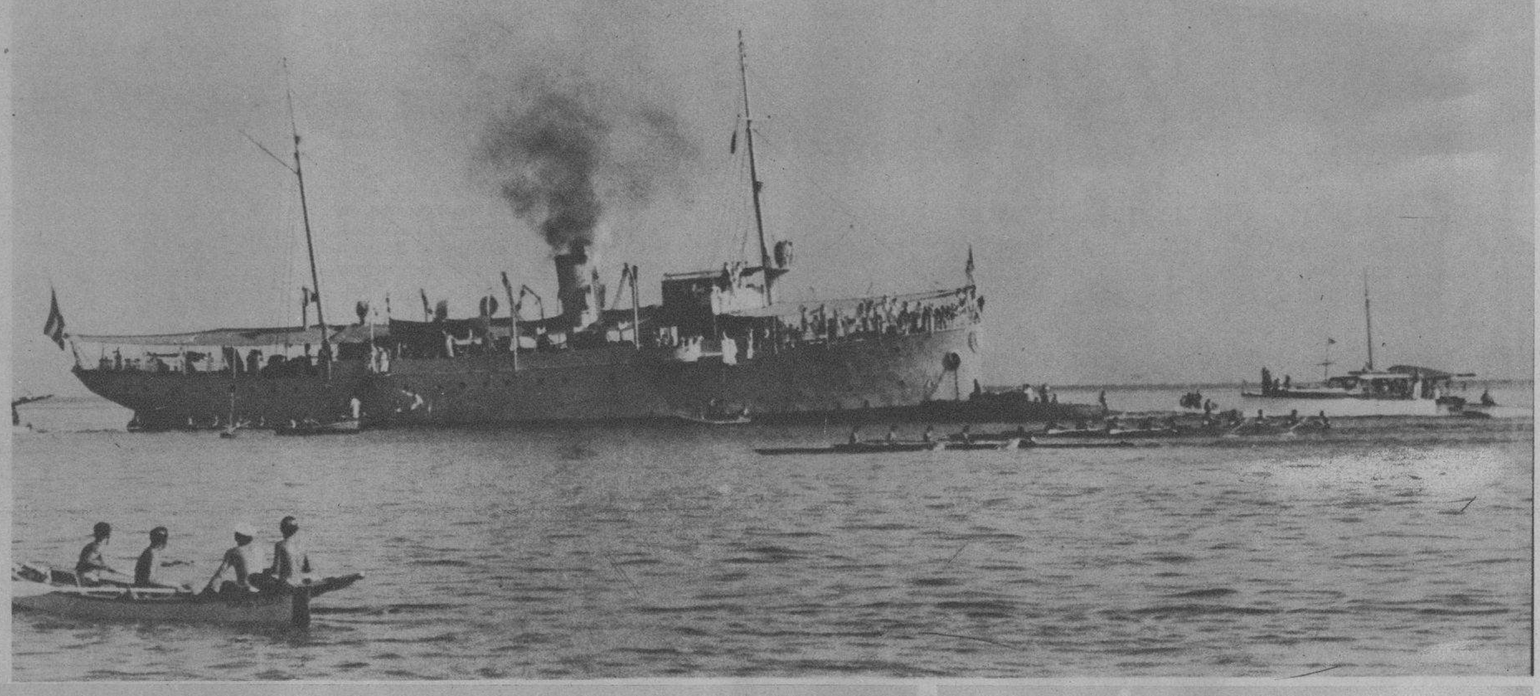

UNA BELLA señorita, entusiasta del deporte de los remos, presenciando las justas del pasado domingo en Varadero (Foto D. M.)

EL VEDADO Tennis Club, alcanzó el segundo lugar en las competencias de remo celebradas el pasado domingo en Varadero. Aquí, los muchachos que integran el crew, satisfechos por la victoria (Foto D. M.)

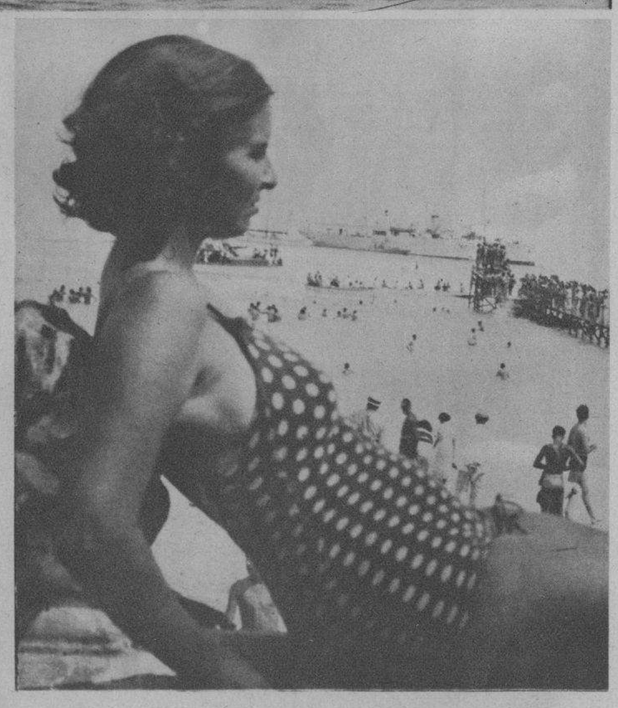

LA SEÑORITA Sorzano, entusiasta del remo, presenciando las regatas de Varadero (F. D. M.)

CAMPEONES Nacionales de Remo de 1937: El crew de la Marina Constitucional, que se anotó un triunfo decisivo en las competencias nacionales de remo, celebradas en Varadero (F. D. M.)

A BORDO del "Patria": el Coronel Batista y el comandante del buque, Sr. Aguilar, charlando durante el evento de Varadero, celebrado el pasado domingo (Foto D. M.)

M.E.C.D. 2016

IMPRESIONES DE ROMA

PISTOIA EN TOSCANA

POR EL CONDE DEL RIVERO

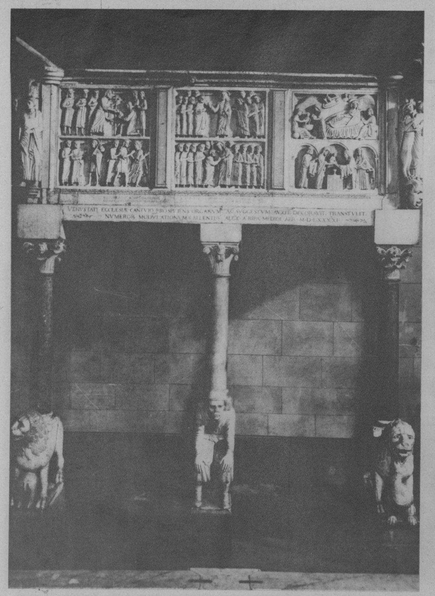

El admirable púlpito medioeval de la iglesia de San Bartolommeo in Pantano, obra de Guido de Coma

Monumento funerario del insigne jurista y delicado poeta de Pistoia, Ciño de Sinibuldi, maestro y amigo del Dante, obra del sienés Cellino di Nese (Siglo XIV)

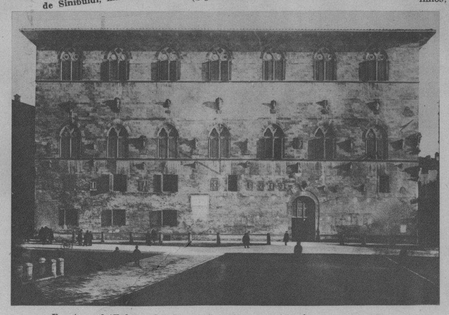

Frontero al "Palazzo del Comune", se levanta el "Palazzo Pretorio", severa construcción del siglo XIV

Por una calle estrecha, tan estrecha como aquellas de Toledo, llegamos a la pintoresca Plaza del Duomo

EL automóvil que nos había traído a Montecatini con sus comodidades sibaritas por la "autoestrada" Viareggio-Florencia; los ultramodernos establecimientos termales, fangoterápicos, electroterápicos, radioterápicos de Tettuccio, Tamerica, Regina y Leopoldina; el hôtel cosmopolita; aquel gran parque con sus higiénicas amplitudes, presididas por el monumento a los combatientes de la gran guerra, todo eso que trascendía a moderno, se desvaneció en nuestra mente como borrado por una esponja húmeda que se pasa sobre lo escrito en una pizarra, al llegar a Pistoia, situado sólo a 12 kilómetros de Montecatini, al pie de los Apeninos.

La ciudad en donde Catilina fué derrotado 62 años antes de Cristo; la que fué república independiente en los siglos XII y XIII; la que fué saqueada por los florentinos en 1306, y por el condotiero Castruccio Castracani veintidós años después; la que los Médices libertaron, subordinándola cuatro siglos; es aun hoy tan medioeval como lo era en tiempo de aquel insigne jurista y delicado poeta de Pistoia, Cino del Sinibuldi, maestro y amigo del Dante.

Por una calle estrecha, tan estrecha como aquellas de Toledo, llegamos a la pintoresca plaza del Duomo. Nos detuvimos subyugados por la invencible sugestión romántica que habíamos adivinado desde lejos y que no desmerecía en la realidad de la silueta nacida de la ilusión. Sabíamos de esa plaza por las fotografías o grabados; conocíamos la estructura, las líneas de aquellos edificios; pero lo que no podíamos entender, porque sólo la contemplación es capaz de revelar la psicología de las cosas, era el alma perpetuada en los viejos sillares. Surgía ante nuestros ojos toda una época histórica patinada por el tiempo; pero respetada por él, surgía el ayer medioeval con toda su energía y toda su fortaleza, sólido, rudo, artístico, invencible, desafiando el hacha de los siglos; surgía, sin perder la más pequeña tilde de su expresión, uno de esos testigos inanimados que sobreviven a sus generaciones coetáneas, como si éstas, al desaparecer, les dejaron el sacro legado de conservar tangible y materialmente su memoria.

Nos quitamos el sombrero para saludar con el acatamiento debido aquellas históricas reliquias. ¡Oh plaza venerada de un pasado de gloria, plaza del Duomo de Pistoia que has visto pasar a los altivos señores, a los podestá, a los altísimos poetas de la Toscana, a aquel maravilloso arquitecto y escultor Juan de Pisa, al pintor Fray Paulino, a los hermanos de la Robbia, nosotros, oscuros extranjeros, turistas anónimos, fanáticos de toda esa gesta que cantan los castillos feudales, que tú misma cantas, te rendimos acatamiento antes de trasponer tu sagrado umbral!

Y gracias a que pronunciamos nuestro discurso mentalmente, no nos echó su enguantada mano, juzgándonos loco o borracho, un guardia, que tuvo a bien salir del Palacio del Pretorio, para desentonar con su indumentaria moderna y poner en fuga la cota y el yelmo que se nos antojó descubrir al oír sus pisadas.

Todo el trozo de Pistoia que constituye el corazón de la ciudad, que encuadra las vías Cavour, Pacini, Sant'Andrea y Montanara, todo ese mosaico de calles, plazas, palacios e iglesias, son, ni más ni menos, los fondos de los cuadros del Giotto; todos sus frescos con sus calientes tonalidades de oro viejo enfiladas, tangibles y vivas en mitad de la vía pública.

Templos vetustos de la Edad Media, con su pátina augusta de muchos siglos, abrumados por su capa pluvial de bordados de mármol; mansiones feudales de linajudos torreones como blegas atléticos de granito; farolas góticas o renacentistas construídas por las hadas toscanas con hilos de bronce... Todas las casas con tejados pardos de grandes aleros, recordando las ventiscas de nieve y agua de los próximos Apeninos; con sus ventanas de corredera pintadas de verde. Y cruzando tan típico dédalo de callejones, describiendo mil recodos, pasando bajo arcos enjarrados en los edificios se llega al relicario de la ciudad, la plaza del Duomo.

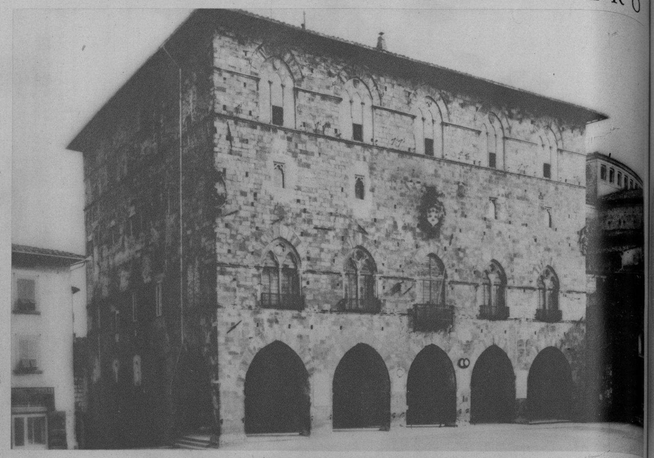

A la derecha del Duomo, el "Palazzo del Comune", elegante edificio gótico italiano del año 1200

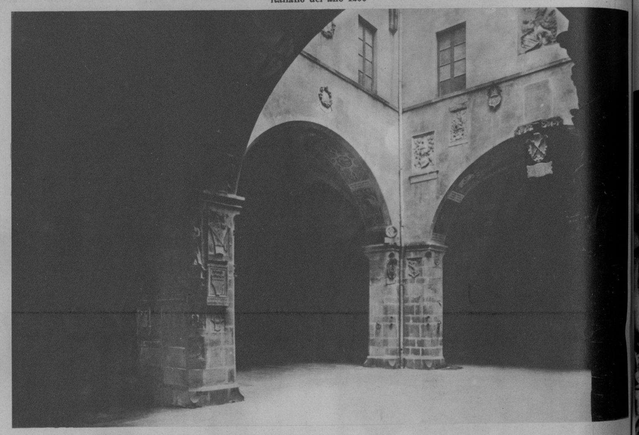

Nada más romántico que el patio del "Palazzo Pretorio"

Es un pórfolio interesantísimo. He aquí la catedral, el Duomo, que da nombre a la plaza, con sus tres galerías de mármol superpuestas, al estilo pisano del siglo XIII, y en una hornacina una Virgen rodeada de ángeles, frutas y flores, admirable terracota blanca y azul de Andrés de la Robbia. A un lado de la catedral se alza el "Campanile", antigua torre militar del tiempo de la república. A su derecha el "Palazzo del Comune", elegante edificio gótico italiano del 1200. En su fachada cuelga de una ventana una cabeza de mármol negro, como baldón de ignominia del pretor Felipe Tedici, que rindió la ciudad sin defenderla al condotiero Castruccio Castracani; y en el centro el escudo de los Médices. Frontero se levanta el "Palazzo Pretorio", severa construcción del siglo XIV.

He aquí la catedral, el Duomo, que da nombre a la plaza, con sus tres galerías de mármol superpuestas, al estilo pisano del siglo XIII

¡Cuesta trabajo arrancarse del lugar, de esta plaza de leyenda! Pero no hay penas, la leyenda sigue. Ahí está el octógono Baptisterio con su cúpula a la manera de un cucurucho, y sus fachadas de mármol blanco y negro, obra de Andrea Pisano, del más puro gótico toscano; con su hermosa puerta renacentista, y su púlpito exterior gótico, en donde los frailes en el siglo XIII predicaban las cruzadas contra los sarracenos que invadían el extremo meridional de Italia. Y entre un palacio y otro, en un rincón delicioso, se asoma la torre romana de Catilina, con ese encanto de los muros asaltados por las hiedras, ennegrecidas por veinte siglos, y esa poesía de los edificios históricos.

Otra plaza, la del "Ospedale del Ceppo". Allí en el soportal del hospital, contemplamos el friso de terracota que representa las siete obras de misericordia. Trabajo admirable de Juan de la Robbia. De ella nos fuimos a visitar otra de las maravillas de la ciudad, la iglesia de Sant'Andrea, el templo medioevo más típico de Pistoia, su primera catedral, construída en el siglo XI, en estilo románico; el que encierra el púlpito portentoso de Juan Pisano, y numerosos frescos de los siglos XII y XIII.

No tenemos ni tiempo ni lugar en este artículo de meras impresiones para ocuparnos de las otras notables iglesias de Pistoia. Tanto San Domenigo (1250), como San Bartolommeo en Pantano (1207), como San Francesco el Prato (1294) y sobre todas San Giovanni Fuorcivitas (1350), merecen cada una de ellas un artículo, por el caudal de riquezas artísticas que encierran. En estos templos se admiran magníficas obras de Fra Bartolomeo della Porta, de Ghirlandaio, de Fra Paolino da Pistoia, de Brunelleschi, de los hermanos de la Robbia, de Juan de Pisa, de Guido da Como.

Sigue la tradición, sigue la leyenda. En esta urbe romántica no hay que pensar en vivir más que en el pasado.

¿En el pasado? ¡Ah, sí; para nosotros, los soñadores, los idealistas, los que cabalgamos en el clavileño de la fantasía, vendados los ojos por una sugestión de hechizamiento que no nos dejs ver la realidad! Pero Pistoia no es ya ciudad del pasado, de la leyenda, de la tradición, de los recuerdos medioevales, del ayer feudal de las casas antiguas, sino del presente espléndido, la progresiva, la industriosa, cruzada por innumerables automóviles, por una inmensa falange de automóviles. Y eso lo mismo en la urbe nueva, extramuros, de amplios barrios modernos, llenos de fábricas y de cómodas viviendas para obreros, de chalets coquetones y de edificios fascistas, muy "novecento", muy mussolinianos, que con la vieja, la de las casonas herrumbrosas, la de los templos históricos, la de las callejas sin salida, y la de los recodos misteriosos.

No se nos olvidará nunca la impresión que nos produjo el ver uno de esos raudos automóviles, a todo correr y estruendando con su bocina por la plaza del "Ospedale del Ceppo", abierta en su día para oír el canto de los peregrinos, o todo lo más, el rumor de plezas de hierro de un hombre de armas atravesándola. Maquinalmente miramos la fachada del hospital, y se nos antojó que las figuras de su frontis abrían desmesuradamente sus ojos cándidos no ya con asombro, sino con terror, cual si se confabularan unos con otros, prontos a huir de aquel monstruo infernal que pasaba como una centella, echando humo y aullando agudamente.

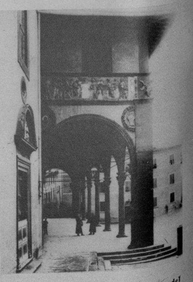

Allí, en el soportal del "Ospedale del Ceppo", contemplamos el friso de terracota que representa las siete obras de misericordia. Obra admirable de Juan de la Robbia

MODAS

Por M. R. DE FONTANILLS

MODELO de abrigo estilo turco en un material esponjoso con hilos tejidos en beige verde, amarillo y carmelita acompañado de un sombrero de gran novedad de terciopelo a rayas diagonales blancas y rojas

ESMALTE DE LA MAS ALTA CALIDAD
EN COLORES DE MODA
NO MAS UÑAS MANCHADAS NI PARTIDAS

LOS TRAJES plisados siguen ocupando el principal lugar de los conjuntos más elegantes. Aquí vemos a la interesante señorita Alicia Valiente y Ponce luciendo un modelo de gran novedad original de Ana María Borrero, que se encuentra en la colección de EL ENCANTO

LOUISE Ucecher, la elegante modista francesa, presenta un modelo de noche, original de su casa, interpretado en tela brochada negra combinada con volantes de tul del mismo tono

MODELITO elegante, propio para una jovencita, que por sus líneas resulta muy gracioso. Es de alpaca azul marino adornado de un cuello y puños de piqué blanco pespuntead

MAE CLARK, artista de la Columbia, nos muestra un modelo original de Alix en el que luce doblemente interesante. Es de crepé grueso beige adornado al frente con cordones forrados de la tela. Al cuello luce un pañuelo rojo que combina con el sombrero y la bolsa

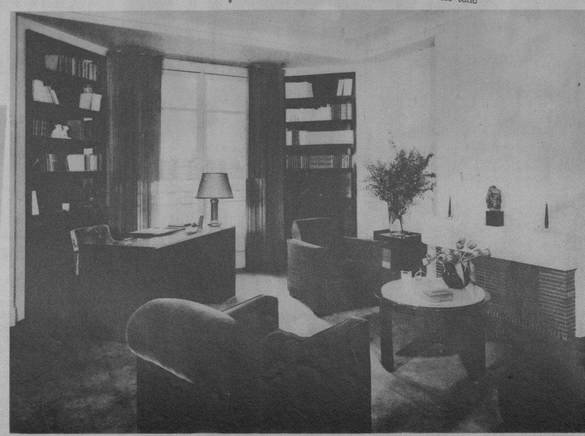

MADGE Evans, artista celebrada de la Metro, se pasea por la playa y por la cubierta de su yacht con un traje elegantísimo de baño hecho en satín rosa estampado con un dibujo marrón en forma de malla

BELLO salón de estudio donde se admira a la vez que el gusto con que está decorado el mobiliario elegantísimo fabricado en los talleres de LA MODA y que aparece en el salón de exposición que posee dicha mueblería en Galiano y Neptuno

FAY Wray, que tanto llama la atención por su belleza exótica, nos muestra un conjunto gracioso de chaqueta y falda de crepé azul con cuellitos blancos, adornado de tiras bordadas en el frente

M.E.C.D. 2016

PARA TESTIMONIARLE sus simpatías, y con motivo de su próximo viaje de recreo a Europa, reuniéronse en el Wajay un numeroso grupo de amigos de nuestro querido doctor Felipe Rivero, a quien rodean, en la foto. Rostros conocidos y estimados en esta casa, compañero en la Prensa y representantes de importantes casas comerciales sumáronse al justo homenaje al Dr. Rivero, que aparece al fondo, sentado (Foto D. M.)

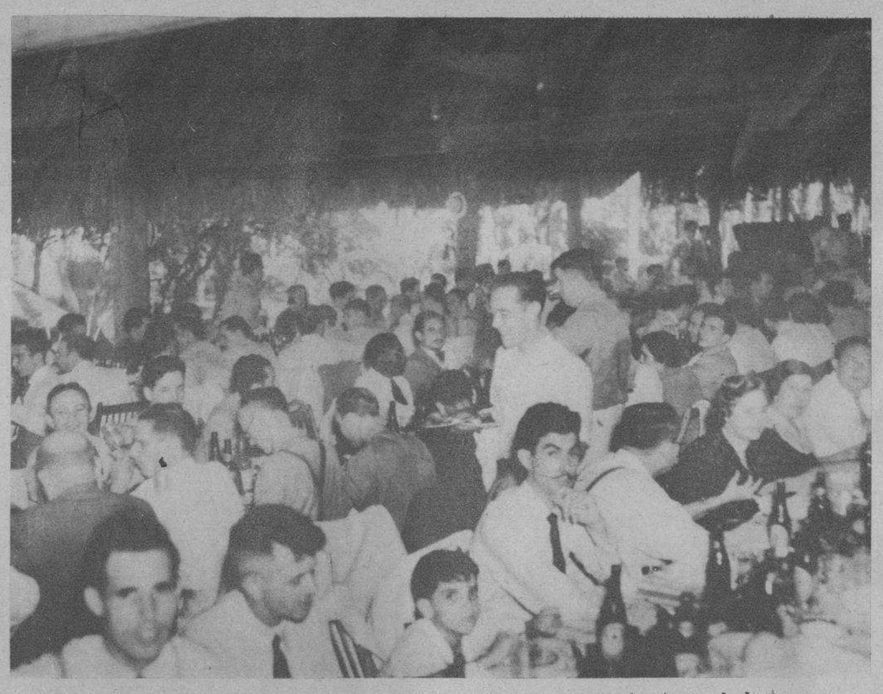

UN ASPECTO parcial del homenaje rendido el pasado domingo al doctor Felipe Rivero, en el Wajay, por centenares de amigos que le despidieron. El Dr. Rivero emprenderá en breve un viaje de recreo a Europa (F. D. M.)

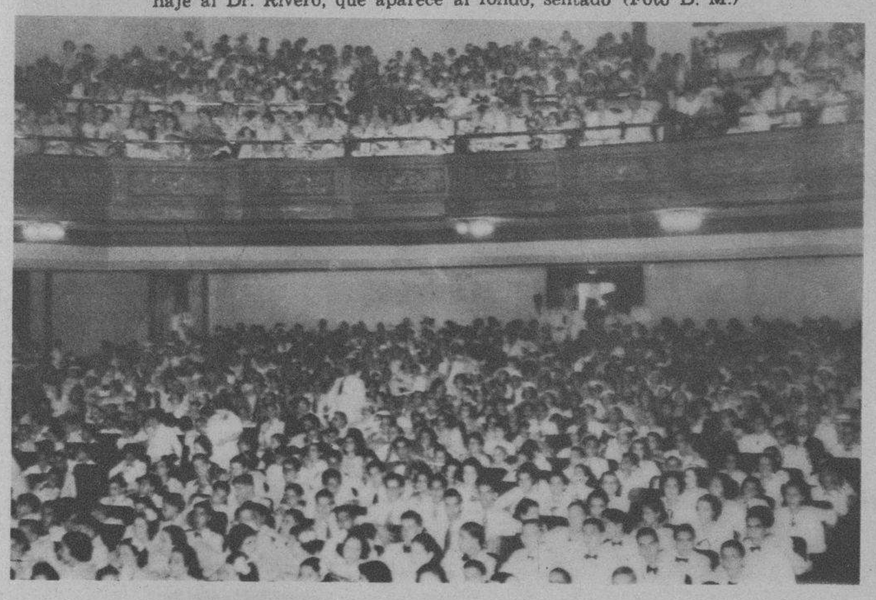

EN EL AUDITORIUM y mediante un acto imponente, procedió el Instituto Edison a la entrega de los premios de fin de curso a sus alumnos. En esta foto, como puede verse, el teatro presentó un aspecto imponente (F D)

UN MIEMBRO de la presidencia—en el acto de la entrega de premios a los alumnos del importante Instituto Edison, con motivo del fin de curso—imponiendo a un alumno el galardón alcanzado por sus méritos. En la mesa, la totalidad de la presidencia del acto, celebrado en el Auditorium (F. D.)

SOBRE EL FOMENTO de la economía agraria y con la cooperación de las Sociedades "Cubana de Agrónomos" y de "Ingenieros", se inició un importante ciclo de conferencias, en una de las cuales hizo uso de la palabra, desarrollando un intema interesante sobre la materia, el doctor Miguel Varona Guerrero, a quien rodean en la foto un grupo de asistentes, antes de su disertación (Foto D. M.)

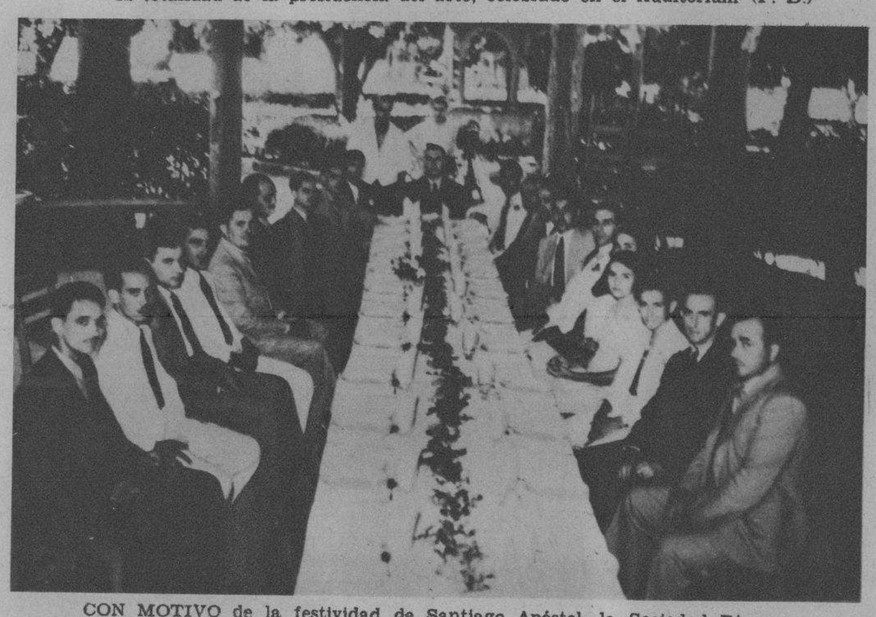

CON MOTIVO de la festividad de Santiago Apóstol, la Sociedad Rivera del Tambre y Valle de la Mahía, celebró un cordial banquete en los jardines de La Polar, al cual asistieron numerosos asociados (Foto D. M.)

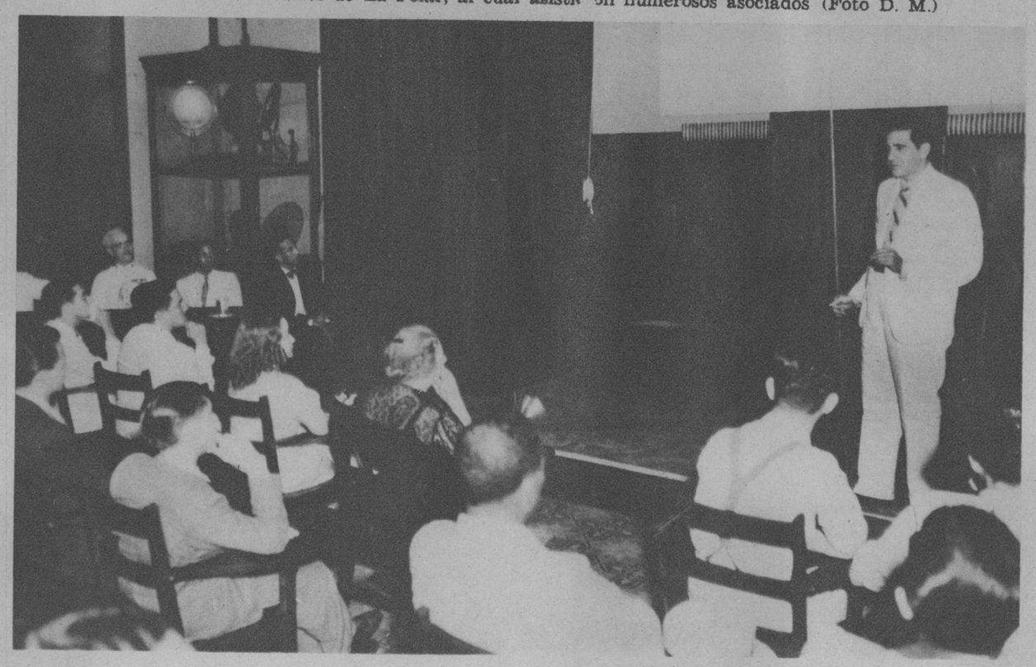

EL PROFESOR Silvio Acosta, pronunció el pasado domingo una notable conferencia que tuvo por escenario la Escuela de Artes y Oficios de la Habana. El disertante aparece en un instante de su peroración; y en la presidencia, el capitán Alonso, ayudante del Jefe del Ejército, con otros señores (Foto D. M.)

EL PASADO domingo, día de su onomástico—y el de su simpático hijito—el comandante Jaime Mariné, jefe de los ayudantes del coronel Batista, recibió en su domicilio, obsequiándoles cumplidamente, a numerosos amigos que le felicitaron cordialmente. En este grupo, tomado en el hogar de nuestro buen amigo, aparecen el Comandante y su hijito, el señor Faustino Angones y su hijo Norberto, el comandante Bernardo García y numerosos familiares y amigos (Foto D. M.)

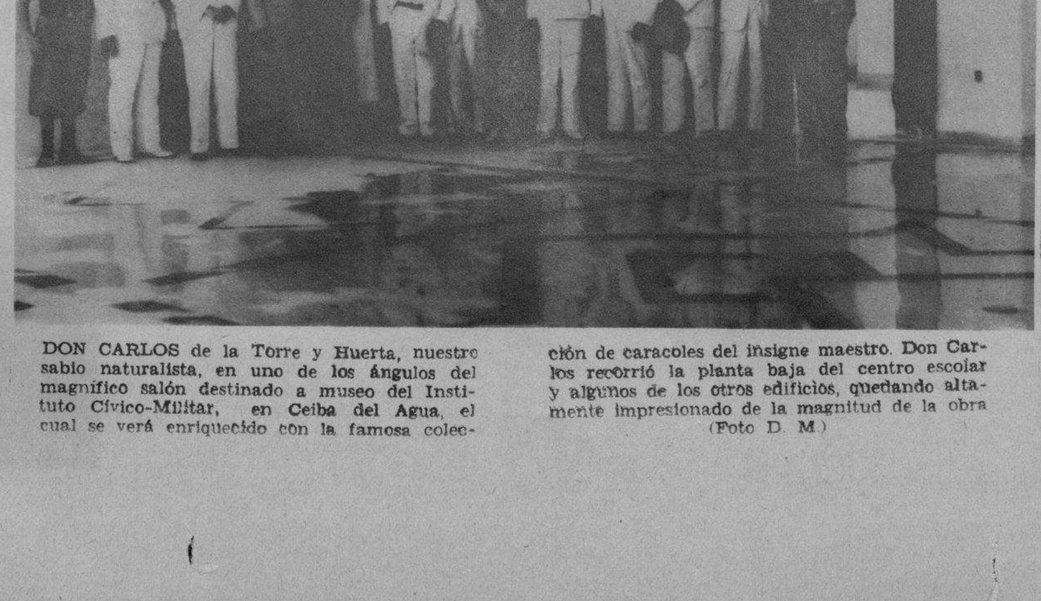

DON CARLOS de la Torre y Huerta, nuestro sabio naturalista, en uno de los ángulos del magnífico salón destinado a museo del Instituto Cívico-Militar, en Ceiba del Agua, el cual se verá enriquecido con la famosa colección de caracoles del insigne maestro. Don Carlos recorrió la planta baja del centro escolar y algunos de los otros edificios, quedando altamente impresionado de la magnitud de la obra (Foto D. M.)

Un moderno edificio
PINTADO con "CASENITE"
la más moderna de las pinturas

PINTURA CASENITE AL AGUA

El edificio "SANTEIRO" situado en G entre 25 y 27, en el Vedado, propiedad del Sr. Luis M. Santeiro, construído por PURDY & HENDERSON, la Cía. más antigua en construcciones de calidad, con proyectos del arquitecto Emilio de Soto ha sido pintado por Rafael Martí con la aprobación unánime del propietario y de los constructores, con la moderna pintura al agua "CASENITE" producto de THE SHERWIN WILLIAMS CO.

Fotografía mostrando un aspecto interior de uno de sus lujosos apartamentos. Todas las paredes han sido pintadas con "CASENITE", la pintura de colorido eterno, de preciosa tonalidad, que resiste perfectamente la limpieza con agua y jabón

TIPOS DE APARTAMENTOS
A) Una hab., sala-comedor, baño, pantry, cocina, serv. criados y terraza. . . . $45.00
B) Igual al anterior con 2 habts. y 2 terrazas $60.00
C) 4 habts., 2 baños, sala, comedor, cocina, pantry, cuarto y serv. criados, 2 portales $100.00
Los precios incluyen luz, gas, refrigeración eléctrica, limpieza y "dum-waiter" para la basura. Informes I-5285
Hay garages privados y comunes.

• Construído por: PURDY & HENDERSON Co.

Todo el trabajo de pintura exterior en puertas, ventanas, etc. se ha realizado con pinturas S.W.P. cuya calidad suprema garantiza protección absoluta contra los elementos.

THE SHERWIN WILLIAMS CO.
Casa Rex Tone
Neptuno 107 Telf. A-7714

UN BAÑO ANTISEPTICO INDISPENSABLE

EL Jabón ANTISEPTICO COLGATE, además de limpiar la piel como un buen jabón de tocador, la desinfecta totalmente por la acción germicida del "ti-tri-oil" que contiene.

El baño diario con el Jabón Antiséptico Colgate, es positivamente un baño antiséptico que deja el cuerpo limpio, fresco y desinfectado. Es el preventivo perfecto para las erupciones cutáneas tan comunes en nuestro clima, y el desodorante más eficaz para evitar el desagradable olor del sudor.

...Y después del baño, use el Talco Antiséptico Colgate, cuyas propiedades antisépticas y secantes evitan el salpullido, eczemas y las grietas en los pies. Mantiene la piel fresca y protegida contra el mal olor en el cuerpo producido por el sudor.

El Talco Antiséptico Colgate se vende en un solo tamaño a 20 centavos.

Los más reputados médicos, dentistas y enfermeros usan y recomiendan el Jabón Antiséptico Colgate. Entre ellos, el doctor Servando Fernández Reboul dice: *"Considero el Jabón Antiséptico Colgate como un positivo valor para la higiene y desinfección de la piel".*

AC-5

EXIJA EL LEGITIMO JABON ANTISEPTICO COLGATE

Un Baño de Perfume

JABON DE HIEL DE VACA DE CRUSELLAS

El Jabón de Hiel de Vaca de Crusellas, blanquea y suaviza el cutis. Además, su abundante espuma, impregnada con el intenso perfume característico de este jabón, deja la piel de todo el cuerpo envuelta en una exquisita fragancia.

El jabón de Hiel de Vaca de Crusellas, proporciona, al más reducido costo, un baño deliciosamente perfumado.

Las envolturas del Jabón de Hiel de Vaca de Crusellas se canjean por bonos para el "Concurso del Millón"

HV 16-R

SINTONICE LA CADENA CRUSELLAS

M.E.C.D. 2016