1 A SECCION

SERVICIO DE ASSOCIATED PRESS
Esta queda autorizada para usar nuestro servicio y noticias de información.
HILO DIRECTO CON NUEVA YORK

DIARIO DE LA MARINA

El DIARIO DE LA MARINA es el periódico más antiguo de Cuba. Fué fundado en el año mil ochocientos treinta y dos.
SERVICIOS ESPECIALES DE ESPAÑA

1 A SECCION

AÑO CV.—NUM. 167 | ACOGIDO A LA FRANQUICIA POSTAL | LA HABANA, JUEVES, 15 DE JULIO DE 1937.—SANTOS ENRIQUE Y POMPILIO | TIEMPO PARA HOY: BUENO. | PRECIO: 5 CENTAVOS

EL CORONEL BATISTA DIO A LOS PERIODISTAS UNA SINTESIS DE DISTINTOS ASPECTOS DEL PLAN TRIENAL

(COLUMNA CUATRO)

Recorrió el Generalísimo Franco el frente de Madrid, comprobando el fracaso rojo

DONDE ENCONTRAR LA VERDAD EN ESPAÑA

"PODEIS RECORRER EL FRENTE Y COMPROBAR LA SITUACION"-DIJO FRANCO A LOS PERIODISTAS EXTRANJEROS QUE LE PEDIAN VERSION EXACTA

Y, mientras el Jefe nacionalista les brindaba amplios medios de información verídica sobre el terreno, de la capital roja llegaban noticias . . . de una densa censura

DECLARO ADEMAS QUE NO IBA A TOMAR MADRID EN SEGUIDA SINO A RECTIFICAR SUS LINEAS DE SITIO

SALAMANCA, julio 14. (Por Edward J. Neil, de la AP.)—El general don Francisco Franco, que acaba de regresar de un viaje de inspección por el frente de Madrid, declaró a los corresponsales de la Prensa extranjera y a los periodistas locales que sus tropas han contenido «una fuerte ofensiva» del ejército rojo.

El generalísimo recibió a los corresponsales y periodistas en su despacho de alto puntal y piso cubierto con una hermosa alfombra roja, cuyas paredes están cubiertas por cuadros religiosos.

Cordialmente invitó a todos los corresponsales a que visiten las ciudades españolas del territorio nacionalista, o los frentes de combate, para que se cercioren por sus propios ojos de lo que ocurre.

«La verdad es nuestra única aliada», dijo el general.

«Solamente pedimos una cosa: que digáis siempre la verdad, que hagáis comprender a todos la verdad».

Franco, que vestía un sencillo uniforme kaki y no usaba ninguna condecoración, dió excusas a los corresponsales por no poderles atender mejor en tiempo de guerra.

Sonrió e hizo brotar sonrisas de los labios de los corresponsales cuando dijo que «estaba muy apenado de que España estuviese ahora tan atareada con la guerra que no pudiera recibir a los corresponsales de la manera a que son acreedores».

«Pero pronto terminará la guerra con la victoria y entonces podremos pagaros las atenciones que os debemos».

El generalísimo indicó que los nacionalistas no intentarán apoderarse de Madrid como resultado del ataque que ha estado realizando el Gobierno durante ocho días.

«Vosotros no vais a ver ninguna gran concentración de tropas como la que exige la toma de una gran ciudad. La lucha que se sostiene ahora tiene por finalidad la rectificación de nuestras líneas. Hemos sido objeto de una fuerte ofensiva por parte del enemigo y la hemos paralizado ya».

La recepción a los periodistas coincidió con la llegada de noticias de que a los corresponsales de la prensa extranjera que se encuentran en Madrid les prohibe el Gobierno transmitir otros mensajes que no sean los comunicados oficiales íntegramente.

Dijo a los periodistas que pueden visitar todos los lugares que les plazca y enterarse por sí mismos de que «el espíritu del pueblo y de las tropas es muy alto».

«No tenemos dinero para hacer propaganda y, por tanto, la propaganda internacional solamente puede ser verdad si ustedes la escriben», terminó diciendo.

Se acabó la ofensiva

SEVILLA, julio 14. (Exclusivo).—Con la llegada de varias divisiones de la retaguardia al Subsector de Villanueva del Pardillo, en la zona de Madrid, la ofensiva gobernista ha sido dominada por completo, según dice el comunicado oficial de esta noche, que asegura que las bajas de los de Madrid llegan a números «enormes» y que los aviones enemigos abatidos en los últimos seis días pasan de «sesenta».

«Las grandes pérdidas sufridas por el enemigo —reza el comunicado— le han robado su moral y hoy huyen desesperadamente tratando de salir del agujero en que se han metido».

Los tanques rusos han quedado inutilizados en el frente de Madrid

FRENTE DE MADRID, julio 14.—(Por Jean d-Hospital). (Havas).—Se ha hecho saber en el Cuartel General Nacionalista que desde el martes ha cedido enormemente la presión de los rojos sobre las líneas del general Franco, limitándose a una serie de pequeños ataques y a la organización de los sectores. El día de hoy fué de perfecta calma en todas las líneas, aprovechándose de ello los nacionalistas para consolidar sus líneas y preparar las nuevas posiciones de ataque.

Entre Quijorna y Brunete las huestes de Franco han podido ocupar varias líneas de trincheras rojas, de las cuales el enemigo ha sido desalojado con grandes pérdidas.

Los rojos, según la impresión dominante, no estarán en condiciones de consolidarse en este sector, porque sus medios de comunicación son dificilísimos.

Durante todo el día de hoy, los tanques rusos no hicieron su aparición en estas líneas, lo cual demuestra que han sido barridos por la metralla de los nacionalistas.

La aviación solamente ha batido la retaguardia, sin hacer la menor acción sobre las líneas fortificadas, pues los nacionalistas han conquistado el dominio del aire en todo el frente de Madrid.

Combates aéreos sobre Madrid

MADRID, julio 14. (Havas).—La aviación nacionalista hizo su aparición sobre el frente de Madrid a las 7 p.m., sin que se efectuara misión alguna de bombardeo; en el aire se trabó un combate, cuyos resultados se desconocen hasta el presente.

Todos los ataques rojos sobre Villanueva del Pardillo se han estrellado

SALAMANCA, julio 14. (Havas).—El G. C. G. ha dado a la estampa a las 8 p. m. de hoy el siguiente parte oficial:

«Frente de Vizcaya: fuego de fusilería En León, fué rechazado un pequeño ataque del enemigo sobre Peña Salgada, con bajas gravísimas para los atacantes.

«En Aragón, continúa la contraofensiva sobre los rojos, en el sector de Albarracín. Desalojamos al enemigo de sus posiciones.

«En el frente de Madrid, todos los ataques de los rojos se estrellaron contra Villanueva del Pardillo».

El ejército boliviano ha dado su aprobación al nuevo Presidente provisional

LA PAZ, Bolivia, julio 14 AP.—Las comunicaciones bolivianas dieron hoy su aprobación al nuevo Presidente provisional de la Junta Militar, teniente coronel Germán Busch, de 33 años de adad, veterano de la guerra del Chaco, que anoche tomó posesión de la primera magistratura de la República.

El nuevo jefe ejecutivo anunció hoy el siguiente gobierno provisional:

Ministro de Relaciones Exteriores: Enrique Valdivieso.

Ministro del Trabajo: Teniente coronel Daniel Sossa.

Ministro de Defensa: Coronel Secundino Olmos.

Ministro de Comercio: Coronel Angel Ayorca.

Ministro del Interior: Teniente coronel Félix Tabera.

Ministro sin cartera: Gabriel González.

Ministro de Minas y Petróleos: Coronel Felipe M. Rivera.

Ministro de Educación: Teniente coronel Alfredo Peñaranda.

Ministros de Colonias: coronel César B. Menacho.

Ministro de Comunicaciones: Teniente coronel Luis Campeso.

Ministro de Hacienda: Federico Gutiérrez Granier.

IMPRESIONES

La Habana, julio 14 de 1937.

Señor Dr. José I. Rivero.
Director del DIARIO DE LA MARINA.

Mi distinguido amigo:

El doctor Herrera Sotolongo, abogado ilustre a quien todos tenemos por revolucionario entusiasta en el más noble sentido de este vocablo, nos sorprende con la extraña contradicción que implica la carta publicada por el DIARIO DE LA MARINA, en la que alude al Plan Trienal. La carta es un verdadero rosario de ajarmantes predicciones.

Aunque la Administración pública no puede detenerse a discutir las opiniones de los particulares—ya que ello le daría un carácter polémico ajeno a sus funciones—, la carta del doctor Herrera Sotolongo no puede quedar sin contestación. Precisamente por venir de quien vienen, sus errores y sus exageraciones deben refutarse. El derecho a opinar, muy respetable siempre, no debe servir, sin embargo, para extraviar a la conciencia pública con la expresión de criterios tan infundados como prematuros.

Los augures romanos, para formular sus profecías se atenían, como es sabido, al vuelo de los pájaros, al apetito de los pollos sagrados y al estado del cielo. El doctor Herrera Sotolongo, más feliz que ellos, no necesita tantos datos. Y frente a un Plan que, por lo visto, no conoce todavía ni en esencia ni en detalle, a pesar de que sus ideas fundamentales han sido suficientemente divulgadas, en vez de estudiarlo con serenidad y recto espíritu crítico, se pone a predecir tremendas desdichas, horrible consternación nacional.

¿No cree el doctor Herrera Sotolongo que para llegar a conclusiones tan desoladoras ha debido documentarse mejor?

¿No cree el doctor Herrera Sotolongo que para juzgar con justicia la obra ajena, precisa, cuando menos, adquirir previamente aquellos elementos de juicio que son indispensables?

El doctor Herrera Sotolongo no se conforma con asustarse él, personalmente, de proyectos que revela ignorar, sino que, bajo la sensación del propio temor, afirma que el país se encuentra también en idéntico estado de ánimo. La verdad es que nada lo demuestra hasta el presente. Nada demuestra que la opinión nacional sea tan impresionable como el doctor Herrera Sotolongo. Por el contrario, ha bastado que el coronel Batista plasmara su ideario de justicia social en la Legislación que se anuncia, para que la nación entera, obreros, campesinos, colonos, congresistas, etc., vibren de entusiasmo; y hasta las clases más conservadoras, aquellas que pudieran adoptar, como el doctor Herrera Sotolongo, una actitud misoneísta, se apresuran a brindar, con espontáneo fervor patriótico, el apoyo y la colaboración necesarios a dichos fines. El valioso concurso del DIARIO DE LA MARINA, es la mejor demostración de nuestro aserto.

Otra afirmación no menos peregrina, es la de que el pueblo no ha pedido ni quiere reformas, sino garantías para trabajar. ¿Pero es que esas garantías no las tiene ya en estos momentos? El pueblo no pide lo que ya tiene, sino lo que no tiene, o sea, lo que pretende darle el Plan Trienal. ¿Por qué ha de rechazar sus beneficios? ¿Por qué le han de asustar proyectos y reformas que se elaboran, precisamente, para mejorar las condiciones de su existencia? Créalo el doctor Herrera Sotolongo: que se haga algo es lo que quiere el pueblo, algo que se salga de la pauta en que lo han mantenido circunstancias bien conocidas. Y lo único que de veras podría asustarlo es la prolongación del status considerado intangible por el doctor Herrera Sotolongo. Toda la literatura de economía clásica de todos los tiempos, habla el mismo lenguaje quietista del doctor Herrera Sotolongo, y se produce siempre en el mismo plano de aspavientos ante la posibilidad de cualquier transformación en las costumbres o en las leyes. La realidad es, sin embargo, que las corrientes renovadoras de la post-guerra han puesto en crisis los métodos de la vieja Escuela Liberal, así como las prédicas de los espíritus revolucionarios—como el que siempre ha exhibido en nuestra vida pública el doctor Herrera Sotolongo—, han ido infiltrando en la conciencia popular nuevos ideales económicos y políticos, nuevas concepciones de la democracia, de los deberes del Estado, un impulso irresistible hacia la realización de lo que en Filosofía del Derecho se llama el Derecho Justo.

Los pueblos ya no se conforman con palabras hueras ni programas altisonantes. Quieren, y a veces exigen, realidades tangibles: una distribución más equitativa de los bienes morales y materiales de este mundo. Y porque quieren esto, y sólo esto, es por lo que quizás estén fracasados los principios económicos que el doctor Herrera Sotolongo considera incontrovertibles; por el hecho de venir apoyados en «veinte siglos de civilización y de cultura». Precisamente en estas circunstancias, en la de haber durado tanto, está su debilidad actual, pues, como bien sabe el doctor Herrera Sotolongo, la Historia no es sino un panteón de civilizaciones, de ideas e instituciones extinguidas, una vez realizados sus fines.

Y no es que yo crea que a nuestras instituciones haya que prepararles una honrosa sepultura; pero sí estimo que deben ser objeto de las restauraciones necesarias para que no se derrumben precisamente al soplo de esa demagogia que tanto horroriza al doctor Herrera Sotolongo

El Plan Trienal no aspira a confundirse, como caprichosamente afirma el doctor Herrera Sotolongo, con la «Rusia Roja». Pero tampoco ha ido a buscar sus orientaciones en la caduca política que sólo ha servido, como muy bien acaba de decirlo el doctor Rivero, para mantener a Cuba en la condición de «una factoría, sin economía propia y sin los instrumentos indispensables para el mejor desarrollo y distribución de sus riquezas». Pueblo de verdaderos parias, a quien una gran pluma cubana pintaba hace años como una colectividad errante, sin otros bienes que la bandera y el himno. El Plan Trienal es una obra esencialmente nacionalista, en que el Jefe de la Revolución traduce los postulados esenciales del Cuatro de Septiembre. El Plan Trienal no aspira a trastornar los cimientos del orden social, ni a producir pavor en aquellas regiones beatíficas en que el bienestar personal de unos cuantos se confunde, a menudo, por los interesados, con el bienestar común. Serán respetados todos los derechos que deban serlo. Pero no los privilegios ni las concesiones infundadas, no las enormidades tradicionales ni las corruptelas acumuladas en muchos años de política al viejo uso. Política sin contenido ideológico, sin sentimiento de la responsabilidad del gobernante, sin una reforma trascendente, sin una ruta definida hacia el mejoramiento colectivo, sino las antiguas fórmulas apoyadas en los «veinte siglos» del doctor Herrera Sotolongo: —Dejar hacer; dejar pasar...

Cuando el doctor Herrera Sotolongo conozca todo el alcance del Plan concebido por el coronel Batista, entonces podrá juzgarlo con el acierto que le falta a su carta del domingo; y entonces estamos seguros de que lo vamos a ver trabajando con entusiasmo para que el Plan cristalice. Porque una de dos: o el doctor Herrera Sotolongo sólo quería producir un cambio de hombres al sumarse a la campaña contra el régimen caído en 1933, o buscaba sinceramente, y así lo creemos nosotros, que Cuba obtuviese los resultados a que un verdadero revolucionario debe aspirar. Es decir, rectificaciones profundas y sinceras de los viejos errores que tantas desdichas le acarrearon al país. Nuevos métodos de gobierno, capaces de levantar la fe y la esperanza de nuestro pueblo en sus futuros destinos.

Todo lo que quiere, en una palabra, el Plan Trienal: trato más equitativo para las clases humildes, más cultura, más sanidad, más medios de vida, la convivencia del Capital y el Trabajo en funciones de progreso, y sin necesidad de otro soporte que el del mutuo entendimiento, la recíproca comprensión de sus problemas.

Ya ve el doctor Herrera Sotolongo que puede dormir tranquilo, y que haría bien en poner al servicio de esta causa, su talento indiscutible y todos los impulsos generosos y enérgicos de su noble pluma.

Gracias, señor Director, por la publicación de la presente, y mande como guste a su afectísimo amigo.

Amadeo López Castro,
Secretario de Agricultura.

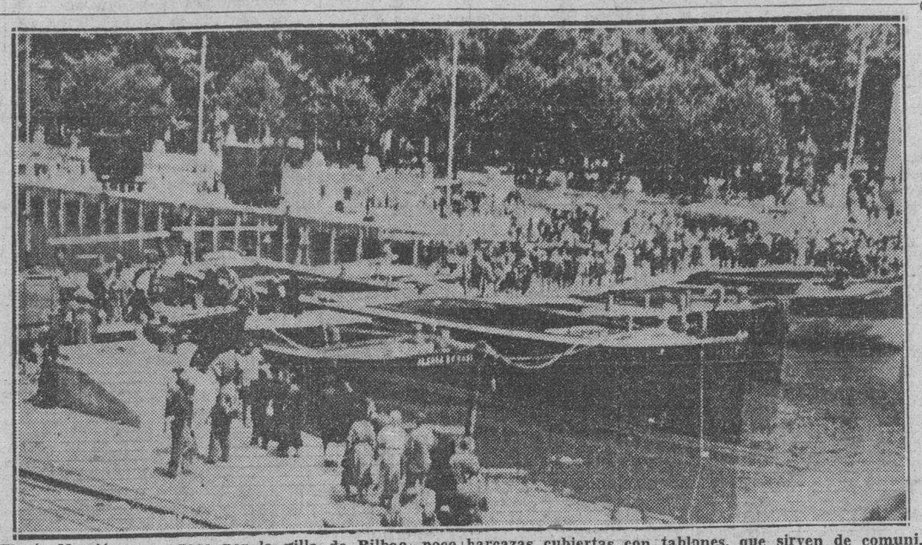

El río Nervión a su paso por la villa de Bilbao, poco después de la entrada de las fuerzas nacionalistas del general Dávila. Los puentes, destruídos por los comunistas asturianos y santanderinos antes de ser arrojados de la ciudad por la milicia vasca, han sido sustituído por construcción de barcazas cubiertas con tablones, que sirven de comunicación a las dos partes en que el río divide a Bilbao. Mientras tanto, las grúas que pueden verse en la margen opuesta del Nervión, junto al famoso paseo llamado Campo de Volantín, se preparan para participar en la construcción de nuevos puentes.

AUNQUE TEME QUE HALLE OBSTACULOS SU PLAN, EDEN SE DISPONE A DEFENDERLO EN LA JUNTA

Joseph T. Robinson, senador por el Estado de Arkansas, Estados Unidos, y jefe de la mayoría democrática fallecido ayer. (Véase información en la última página).

Todos los extranjeros no residentes en España o sus posesiones de Africa antes de Julio de 1936, han de evacuar

El proyecto de Eden tiene como bases principales la retirada de extranjeros mediante una comisión y la concesión de beligerancia limitada a los dos bandos

LONDRES, Julio 14. (AP.)—La Gran Bretaña ofreció hoy un plan completo para la no intervención en la guerra civil española, al mismo tiempo que desafió a las restantes naciones del Comité Internacional a que "lo tomaran o lo dejaran".

La proposición, presentada al Comité por el secretario de Relaciones Exteriores, Anthony Eden, establece la retirada de todos los voluntarios extranjeros que combaten en España y la terminación de la patrulla naval internacional, ya debilitada por la retirada de Italia y Alemania.

En lugar de la patrulla internacional, Inglaterra propone un sistema más rígido de observadores neutrales dentro y fuera de España.

Pide también la concesión al gobierno de Franco y al régimen de Valencia de los derechos de una "beligerancia limitada" que concedería a las autoridades de los dos gobiernos el derecho a detener a los buques extranjeros fuera de las aguas jurisdiccionales españolas y a apoderarse del contrabando.

Los sondeos hechos cerca de los delegados al Comité de neutralidad indican que no se muestran inclinados a aceptar la fórmula inglesa de repente y con entusiasmo.

Pero los funcionarios ingleses dicen que el programa puede servir de base, por lo menos, para felices negociaciones que conduzcan a acuerdos en virtud de los cuales se impida de manera efectiva la posible propagación de la guerra al resto del continente.

El Comité ha sido convocado para el viernes a las diez de la mañana.

El secretario Eden presentó el plan en un día en que el mercante inglés «Molton» fué detenido por el crucero nacionalista "Almirante Cervera" mientras trataba de entrar en el puerto de Santander.

Alfred Duff Cooper, Primer Lord del Almirantazgo, hizo esta revelación en la Cámara de los Comunes. Sus manifestaciones crearon un tumulto entre los parlamentarios, por haber sido hechas en medio de un debate acerca del aviso que había dado el gobierno a los mercantes ingleses para que no tratasen de ir a Santander.

El Primer Lord del Almirantazgo anunció después que se estaban adoptando medidas para armar a los mercantes ingleses "en el caso de que llegue a hacerse peligrosa la situación".

El programa de neutralidad del secretario Eden recomienda las siguientes medidas, por el orden en que se expresan:

Primero: Continuación del sistema de colocar observadores neutrales en los buques que visiten puertos españoles, con el establecimiento adicional de observadores en los puertos de España encargados de informar acerca de los arribos de material de guerra y voluntarios extranjeros.

Segundo: Restablecimiento de las patrullas neutrales en las fronteras franco-española y lusitano-española con análogas funciones.

Tercero: Supresión del cordón naval internacional, cuyos deberes serán asumidos por los observadores a bordo de los barcos mercantes y en los puertos.

Cuarto: Creación de una comisión que lleve a cabo la retirada de los voluntarios extranjeros que se encuentran en España.

Quinto: Aplicación del acuerdo de no intervención a los países que no forman parte del Comité de Neutralidad.

Sexto: Reconocimiento de una beligerancia limitada a los dos regímenes españoles.

Eden agregó a este último lo siguiente:

"El reconocimiento de los derechos de beligerancia será efectivo cuando el Comité de neutralidad declare que los arreglos para la retirada de los voluntarios extranjeros funcionan satisfactoriamente y que la retirada hace progresos."

Explicó que el contrabando de que podrían apoderarse los dos regímenes de España sería aquel que figurase en una lista que prepararía la Comisión de neutralidad, a la que, mediante negociaciones, podrían agregarse otros.

Agregó Eden a esos puntos lo que sigue:

Los beligerantes tendrán que dar su consentimiento al paso de los buques que llevasen observadores y viajen con la bandera del Comité de no intervención."

Podrán detener a los barcos que intenten romper un bloqueo anunciado de antemano y que "se mantenga de manera efectiva."

La retirada de los voluntarios se haría por medio de una comisión que iría a España para hacer los preparativos y supervisar el embarque de los extranjeros "a la mayor brevedad posible".

Un plan ideado por la subcomisión técnica del Comité de Neutralidad se utilizaría como base para la retirada de los voluntarios. Según ese plan tendrían que retirarse de la Península todos los extranjeros que no residieran en España, en cualquiera posesión española o en la zona del protectorado de Marruecos antes del 18 de Julio de 1936, fecha en que comenzó la revolución.

Incluye ese plan en la categoría de voluntarios extranjeros a los combatientes, obreros destinados al servicio y abastecimientos de las tropas, instructores y asesores con sus fuerzas armadas, personas que con carácter civil prestan servicio a las fuerzas armadas y estas otras cuatro categorías:

Primera: Personal empleado por una de las partes como asesoras en los departamentos del gobierno, oficinas administrativas, ferrocarriles, puertos, muelles, etc.

Segunda: Persona dedicada con cualquiera capacidad en la fabricación, ensamblaje o reparación de material de guerra (con inclusión de aeroplanos) cubierto por el pacto de no intervención.

Tercera: Personas cuyas actividades sean susceptibles de prolongar o intensificar el presente conflicto.

Cuarta: Personas dedicadas al comercio de armas con cualquiera de las partes.

Se espera que estas cuatro clasificaciones provocarán desacuerdos entre los miembros del Comité internacional.

La suspensión de la patrulla naval y la creación de oficiales neutrales estacionados en los puertos españoles se haría con "el consentimiento de las partes", dijo Eden.

Recomendó al Comité que invite a las naciones que no forman parte del mismo a que cooperen "con el fin de que sea más efectiva la política de no intervención."

Propone que las naciones que no son miembros del Comité reconozcan la beligerancia de las dos partes si el Comité lo hiciera, y que envíen observadores neutrales a los puertos españoles.

Pide también que se estudie la necesidad de estacionar observadores neutrales en los aeródromos de España.

Pide que se autorice al gobierno británico para negociar con el gobierno de Valencia y con la administración del generalísimo Franco acerca del establecimiento de funcionarios de control en los puertos españoles, la retirada de los voluntarios extranjeros bajo la supervisión de la Comisión neutral, y las condiciones en que se concedería la beligerancia a los dos gobiernos españoles.

Sobre todo el programa, el secretario de Realciones Exteriores, dijo:

"Es una transacción entre los distintos puntos de vista expuestos en el seno del Comité; puede dar resultado si se acepta por los gobiernos interesados con un espíritu de transigencia.

"A menos de que se evidencie un mayor espíritu de cooperación internacional que hasta ahora, este plan fracasará y las naciones de Europa se hallarán ante una nueva situación infinitamente más peligrosa."

La lista de artículos considerados como contrabando por el Comité Internacional de Neutralidad, de los cuales podrían apoderarse los dos bandos contendientes en España de concederse la beligerancia son: voluntarios extranjeros, fusiles, municiones, bayonetas, aeroplanos, partes de aeroplanos, gases venenosos, granadas y otros análogos.

No incluye la lista el petróleo los víveres, el material sanitario y otros artículos de ayuda indirecta a la guerra.

Si el programa de Eden fuera aprobado, la Gran Bretaña entablaría negociaciones con el gobierno de Valencia por medio de sus funcionarios en dicha ciudad, y con la administración nacionalista por conducto de Sir Henry Chilton, Embajador en España que tiene sus oficinas en Hendaya, Francia.

La interpretación que se da por las autoridades legales británicas al reconocimiento de la beligerancia, es que concede a las dos partes el derecho a registrar cualquier buque y apoderarse del contrabando en cualquier lugar donde sea detenido

La Gran Bretaña presta a iniciar pláticas con Valencia y Salamanca

LONDRES, Julio 14. (Havas.)—Se está discutiendo en estos momentos la posibilidad de emprender las negociaciones con Salamanca y Valencia, a fin de implantar el acuerdo de no intervención, en los puntos relativos al resguardo naval de las costas peninsulares. Se cree que la Gran Bretaña tendrá que luchar intensamente para vencer dificultades de un carácter especial; las negociaciones, empero, no podrán emprenderse si el viernes próximo no se obtiene la unanimidad en la reunión de la Junta de Londres. No se disimula que será dificilísimo obtener la referida unanimidad.

La presencia de inspectores extranjeros en territorio español será muy difícil de obtener, porque faltará la autorización de las partes combatientes.

Reserva en Alemania sobre el Plan Eden

BERLIN, julio 14. (Havas).—Aunque los periódicos alemanes se muestran muy reservados en cuanto al examen del plan inglés, todos consideran que se ha hecho tan detalladamente todo, que es necesario llegar a las más serias reflexiones y ponderar todo cuanto en él se dice.

Casi todos cantan albricias por la seguridad en que se encuentran de que Francia habrá de rechazarlo, iniciándose así el alejamiento de Francia y la Gran Bretaña que, sin disputa, habrá de beneficiar al Tercer Reich y a Italia considerablemente.

El lunes se planteará en la Cámara inglesa el debate sobre el plan Eden

LONDRES, julio 14. (Havas).—Se tiene entendido que el proyecto de resguardo presentado a la Comisión de Neutralidad por Sir Anthony Eden ha motivado la antipatía de los laboristas; según parece, la oposición es contraria a que se reconozca la beligerancia a Franco, si no se retiran antes los voluntarios. Créese empero, que el Gobierno tiene un plan por virtud del cual el reconocimiento será un hecho sin la menor duda.

El lunes se efectuará un debate sobre la política internacional en la Cámara de los Comunes, a petición del jefe de los laboristas, Attlee; ésta cuestión, pues, parece que será la fundamental de los debates que se aprestan.

También se tocará el problema del Extremo Oriente, considerándose que la Gran Bretaña, Francia y los Estados Unidos tienen que obrar de alguna manera para que no empeore la controversia entre el Japón y China. Conceptúase que en tal sentido se formularán las demandas competentes.

La Gran Bretaña, por otra parte, está decidida a hacer entrar en acción sus mejores elementos defensivos, rehuyendo a toda posibilidad y contingencia de crisis.

Esta tarde se dió a la publicidad el texto de las proposiciones de la Gran Bretaña. El informe comienza por recordar que el plan que se propone tiene simplemente el carácter de un arreglo, de una transacción y que con ese espíritu habrá de acogerse.

"El Plan Trienal no se ceñirá sólo a reformas inmediatas; sobre él podrán trabajar los gobernantes del futuro"

Declaraciones del Coronel Batista al abandonar ayer tarde el Palacio, donde almorzó con el Presidente. Dentro de poco se editará un folleto contentivo de lo esencial de las reformas

Con el Presidente de la República almorzó ayer en Palacio el Jefe del Ejército Constitucional, coronel Fulgencio Batista, quien estuvo en la mansión palatina acompañado de su ayudante el capitán Cernada.

A la mesa del coronel Laredo Bru fueron invitados también los Secretarios del Despacho que acababan de participar de la sesión del Consejo.

Cuando el Jefe del Ejército dejaba el ascensor para dirigirse a su automóvil, los repórters le rodearon.

El coronel Batista, sonriendo, exclamó:

—No imaginaba yo que estuviese esperándome todo un regimiento de periodistas.

Y cordialmente estrechó la mano de cada uno de los circunstantes:

Dijo:

—Ya sé que ustedes van a preguntarme la razón de mi visita a Palacio ¿no es así? Pues bien: estoy aquí porque anoche había sido invitado por el Presidente de la República a almorzar con él. Por cierto que el plato favorito fué un cocido a la española, del que hacía tiempo no probaba bocado.

«De sobremesa hablamos a propósito del Plan Trienal, que es un motivo obligado. Quiero decir que continuamos, hoy, en Palacio, tratando del proyecto de reconstrucción económica y social del país. Asunto del que hemos venido ocupándonos en otras ocasiones, el Presidente, los Secretarios y yo.

«De este proyecto diré, además, que estoy seguro de que será desarrollado en tres años. Quizás, al término de este plazo, otros hombres de otros Gobiernos lo amplíen elevándolo a quinquenal, por ejemplo.

«Nuestro propósito consiste en situar a Cuba en un cauce de reformas económicas y sociales, que sirva de base, a gobernantes del futuro, para desenvolver su progreso material y moral.

«El Plan comprende entre otros los siguientes puntos fundamentales: En lo agrario, la coordinación de la industria azucarera, cuyos resultados han sido conocidos a raíz de las primeras reuniones verificadas para el estudio e impulso del Plan; reparto de tierras; divulgación educacional entre los campesinos. No hay que olvidar que éstos deben ser instruídos de acuerdo con su capacidad intelectual y sus necesidades económicas y sociales.

«Ahora, somos nosotros los que vamos hacia los campesinos. Dentro de tres años, ellos vendrán a nosotros suficientemente preparados. Muchos serán catedráticos.

El coronel Batista hace una pausa y agrega después:

«En breve se dará a la publicidad un folleto contentivo de los diferentes lineamientos del Plan Trienal.

«Hace escasamente un mes que el pueblo conoce la existencia de este magno proyecto, que lo esbocé, en una entrevista al doctor José I. Rivero, Director del DIARIO DE LA MARINA. Pero se venía elaborando desde hace mucho tiempo.

«Uno de los aspectos económicos del Plan es la creación del Banco Agrícola, que habrá de cooperar a la refacción del campesino. Sin duda que esta institución evolucionará progresivamente hasta convertirse en la Banca Nacional.

Los repórters preguntan:

—¿Entre los objetivos del Plan Trienal se encuentra el de la conversión de la deuda pública?

—Allá llegaremos, pero al pronto interesa emprender la reforma de nuestro actual sistema tributario.

Los periodistas tornan al interrogatorio.

—¿Comprende el Plan la regulación de los alquileres de fincas urbanas?

—Es imprescindible atender el problema de la vivienda del pobre, solucionándolo en forma que no lesione al capital. Puedo asegurarles, amigos periodistas, que habra pan para todos.

—¿Cuál es su criterio, coronel, respecto de las últimas leyes del Congreso con relación a los ayuntamientos y las obras públicas municipales?

—No tengo ninguna opinión que expresar por el momento, ya que enteramente dedicado al estudio del Plan Trienal, sólo he tenido tiempo de leer los títulos de los periódicos.

Los repórters dicen.

—¿En qué estima tiene usted la cooperación que se dispone a prestarle el Congreso al Plan Trienal?

—La aprecio extraordinariamente y sé que allí cuenta con muy sinceras y entusiastas simpatías.

—¿Ofrece el Plan algunos puntos de carácter político?

—El Plan propende a la civilidad y la democracia y es lógico que los puntos económicos y sociales se reflejen en lo político e influyan en ello.

El coronel Batista advirtió:

—En el desarrollo del proyecto intervienen todas las Carteras del Gabinete con su cooperación más decidida y sus mejores empeños para llevarlo al triunfo.

Y dijo finalmente:

—En tanto esté en estudio el Plan los miembros del Gobierno y yo estaremos en sesión permanente para considerarlo y desenvolverlo en sus diversos aspectos.

PORTUGAL NO MODIFICARA POR AHORA SU CONDUCTA

LISBOA, julio 14. (Havas).—El periódico de Roma, «Giornale d'Italia» publicó una información diciendo que el resguardo internacional sería próximamente restablecido en la frontera hispano-portuguesa, restándose aquí importancia a ese dato, puesto que, según ha declarado el gobierno, el régimen de inspección de la frontera se declaró en suspenso debido a la terminación del resguardo marítimo y, por lo tanto, al no producirse nada que modifique la situación actual, no hay que esperar en cuanto a una nueva decisión.

LA NEUTRALIDAD DE FRANCIA

CARGO VOLUNTARIOS Y ARMAS EL "CIUDAD DE BARCELONA" EN MARSELLA, SIN RECATO ALGUNO

En Barcelona confiesan paladinamente este hecho y ofrecen detalles de las facilidades que le habían brindado a la operación las autoridades francesas

TAN PUBLICO ERA EL CARGAMENTO DEL BARCO QUE FRANCO LO SUPO EN TODOS SUS DETALLES

BARCELONA, julio 14. (AP.)—En los centros autorizados se informó esta noche que cincuenta de los 67 voluntarios americanos que habían embarcado en Marsella en el vapor «Ciudad de Barcelona», hundido por la escuadra de Franco el 30 de mayo, fueron salvados y están ya combatiendo en la brigada internacional.

Sólo perecieron 17 voluntarios americanos y no 50 como se dijo a raíz del hundimiento.

El buque conducía a Valencia 300 voluntarios y material de guerra con destino al Gobierno socialista, a pesar del control internacional.

En los centros oficiales se asegura que casi todo el material de guerra fué salvado después del hundimiento del barco frente a Malgratt, al norte de Barcelona.

El «Ciudad de Barcelona» tuvo que aplazar dos días su salida de Marsella y durante ese tiempo los voluntarios gozaron de completa libertad para transitar por los muelles, no siendo un secreto para nadie y menos para las autoridades francesas, que el buque conducía armas, municiones y voluntarios para el Gobierno de Valencia.

A esto se cree que se debió el hundimiento, pues los agentes nacionalistas tuvieron tiempo para comunicarse con los buques de guerra de Franco que organizaron la caza del barco.

El buque fué torpedeado a las pocas horas de haber salido de Marsella y se hundió en cinco minutos.

Otras pruebas de la «neutralidad»

PARIS, julio 14. (Exclusivo).—Una queja del Generalísimo Franco recibida por conducto de André Salmon, de «París Midi», alega que el Gobierno de M. Chautemps ha ido más a la izquierda que el del socialista Blum y que Francia se prepara para violar las leyes de neutralidad, supliendo al Gobierno de Valencia con armas y municiones.

Según el «París Midi», la acción francesa de quitar a los observadores neutrales nombrados por el Comité Internacional de Londres, sus prerrogativas oficiales, ha sido interpretado por Franco como admisión oficial francesa de que el régimen valenciano le es simpático y que Francia se dispone apoyarlo, a pesar de las reiteradas promesas de gobernarse de acuerdo con el Comité Internacional.

«La negativa enfática de Francia a reconocer al Generalísimo Franco como Gobierno beligerante, hasta que los voluntarios extranjeros hayan sido retirados de España, ha sido ridiculizada por el Generalísimo, quien me ha dicho que no le interesan las proposiciones francesas y que él no está dispuesto a ordenar la retirada de los voluntarios extranjeros que lo ayudan, porque sabe que Valencia no hará otro tanto», dice Salmon en el «Midi».

Salmon agrega que la reciente ofensiva en Madrid tuvo su inspiración en la visita de los jefes del Gobierno de Valencia a París, cuando éstos prometieron a Chautemps y a Delbós obtener una victoria vistosa alrededor de Madrid.

Alega que Salamanca tiene datos de que a pesar de las protestas de neutralidad de Francia, entre mayo 27 y junio 4 entraron 207 extranjeros en Cataluña, por Tolosa. Dice que los 207 llevaban «pasaportes de prensa» y pregunta si Madrid piensa levantar un nuevo ejército de periodistas.

«Entre mayo 26 y junio pasaron por Cerbere centenares de automóviles y camiones cargados de material de guerra», dice el periódico en despacho de Salamanca.

Agrega que por Perthus pasaron 105 camiones cargados de material bélico.

Una pequeña isla con aspiraciones de ser república

Nantucket, con sólo 18,000 habitantes ha lanzado su petición a Mr. Roosevelt

NEW YORK, julio 14. (Exclusivo).—La epidemia de guerras civiles asoma su fea cabeza en la isla de Nantucket, fuera de la costa de Rhode Island.

Con sólo unos 18,000 habitantes, Nantucket quiere convertirse en una republiquita bajo el protectorado de Washington. Su queja contra el Gobierno Federal es la epidemia de huelgas.

«No queremos que nuestra isla se convierta en otro Youngstown», dijo el Marshall Gardiner, descendiente de uno de los fundadores de la colonia, en telegrama al Presidente Roosevelt.

En Youngstown, Ohio, las huelgas adquirieron carácter violento y hubo varios muertos.

Los tres primeros artículos del proyecto de coordinación azucarera, fueron aprobados ayer por la comisión que estudia el Plan Trienal. (Véase información en la página 18).

M.E.C.D. 2016

LA FACULTAD DE MEDICINA TRATARA HOY DE LA URGENTE APERTURA DE LA ESCUELA DE OPTOMETRIA

PIDEN INTERVENGA SANIDAD EN EL PROBLEMA DEL SUMINISTRO DE AGUA A GUANABACOA

SE INVESTIGARAN LAS CAUSAS DE LA ESCASEZ DEL PRECIOSO LIQUIDO EN LA VECINA VILLA

Satisfecha la Marina de los Estados Unidos del buen estado sanitario de Santiago de Cuba, autoriza el desembarco de los marinos. Más detalles sobre la herencia del Conde de Gibacoa

El doctor Zenón Zamora, Secretario de Sanidad y Beneficencia, ha recibido un telegrama suscrito por el señor Segundo Presmanie, solicitanda la intervención Oficial en el problema del suministro de agua potable a los vecinos de la Villa de Guanabacoa.

Según noticias que obran en poder de altos funcionarios del Departamento parece que de un tiempo a esta parte, por causas que no se han podido investigar todavía, es deficiente el servicio de agua potable al extremo de que en algunos barrios sólo la reciben los vecinos una o dos horas al día.

El doctor Zamora con los anteriores antecedentes se dirigirá al Director de Sanidad para que éste disponga que por el Jefe Local de Guanabacoa se investigue el caso y se proceda contra los propietarios del acueducto si son los responsables de ese estado de cosas constitutivos de una amenaza para la salud pública.

Satisfecha la Marina Norteamericana

El doctor Oñate,(Jefe Local de Sanidad de Santiago de Cuba) ha comunicado a la superioridad que el Dr. James Edward Fetherston, Capitán Médico del Crucero insignia «Oklahoma», de la División de la Escuadra del Golfo de los Estados Unidos de Norte América, quedó satisfecho del buen estado sanitario de la ciudad, permitiendo el desembarco de la marinería que ha estado en puerto durante una semana.

Agrega el informante que según le manifestó el Capitán Fetherston próximamente arribarán a Santiago de Cuba otros buques de la escuadra norteamericana.

Más detalles sobre la herencia del Conde de Gibacoa

Ampliando nuestra información de hace días sobre la denuncia formulada a la Secretaría de Sanidad y Beneficencia del disfrute indebido por distintas personas de bienes dejados por Don Francois Herrera y Herrera, Conde de Gibacoa, diremos hoy que éste contrajo matrimonio con la señora Rosa Blanca Varona y González del Valle.

En el año de 1915, poco después de fijar su residencia en la casa de su propiedad, calle de Tulipán número 6, en el Cerro, decidieron dar un viaje a Francia, no obstante estar en su período más intenso el conflicto europeo, con el fin de consultar el Conde a los médicos especialistas de París, pues su salud se encontraba bastante quebrantada.

Con tal motivo y previniendo un fatal desenlace, el Conde otorgó testamento antes de embarcarse, dejando una gran parte de su fortuna consistente en bienes inmuebles y capital de censos impuestos sobre fincas rústicas, en usufructo, a su esposa (no había hijos de este matrimonio) disponiendo que a la muerte de ella deberían ser repartidos los bienes de esta participación entre doce matrimonios pobres cubanos y que tuviera cada uno de ellos, por lo menos, doce hijos.

Uno de los albaceas designado fué el doctor Oscar Font Sterling, fallecido hace algunos años.

El Conde de Gibacoa murió meses después, y su viuda se quedó residiendo en Francia, falleciendo el 25 de octubre del pasado año de 1936, en la ciudad de San Juan de Luz.

Era apoderado de la viuda el señor Juan Bandini.

Toca a las autoridades de la Secretaría de Sanidad, por conducto de la Dirección de Beneficencia, hacer cumplir la última voluntad del Conde de Gibacoa.

Reclama Obras Públicas dos camiones

El Ingeniero Jefe de la Ciudad de la Secretaría de Obras Públicas ha dirigido una comunicación al Secretario de Sanidad reclamando la devolución de los dos camiones del Departamento que fueron prestados por quince días al Hospital de Dementes de Cuba (Mazorra).

El saneamiento del barrio chino

El doctor Asterio Latour, Jefe Local de Sanidad de La Habana, con la magnífica cooperación del doctor Antonio Gálvez, Jefe de Desinfección, continúa con actividad la campaña de saneamiento del barrio chino, el que, como expusimos hace un mes, constituía un foco de infección, confirmando esta afirmación el hecho de que dichos funcionarios declaran que los trabajos iniciados hace cuatro días durarán por lo menos veinte días más.

En los cuatro días de labores los obreros de Desinfección han extraído ya 26 camiones de trastos y basuras de sólo las casas comprendidas en unas cuantas cuadras de aquella extensa zona.

Más niños mordidos por perros

Mientras jugaban en la calle Antonio Saco, en la Víbora, fueron atacados por un perro de los denominados «chihuahua», los menores Andrés Rodríguez, de seis años de edad, Rafael Fraga, de nueve años y Manuel Vila, de once años, así como la joven Anita Medina, de 17 años que acertó a pasar por dicho lugar en los momentos en que el animalito, víctima de la rabia, mordía a los niños antes citados.

Tan pronto se tuvo la anterior noticia se le comunicó al doctor Manuel Herrada, Director del Servicio de Profilaxis de la Rabia, para que actúe contra los perros en la barriada de la Víbora.

Denuncia

Se ha ordenado por el Secretario de Sanidad se investigue el contenido de la denuncia formulada por los Gerentes de la joyería «El Pensamiento», sita en Prado y Dragones, contra un café al aire libre que se ha establecido frente a ellos, que constituye un foco de infección y un atentado al ornato público.

Estado epidemiológico

De acuerdo con los informes rendidos por los jefes locales de sanidad existen en las seis provincias 3,365 atacados de paludismo, 266 de fiebre tifoidea y nueve de poliomielitis anterior aguda.

De esta última enfermedad se han registrado dos nuevos casos en los menores Roberto Zorrilla, de la raza negra, de siete años de edad y vecino de Palma Soriano, y Miguel Fernández, vecino de Santiago de Cuba. Han sido dados de alta Ana Zoila Bartolet, de Palma Soriano, y Rafael Gutiérrez, de Sagua la Grande.

Arrojo de leche condensada

Varias cajas de leche condensada de distintas marcas, decomisadas por encontrarse en mal estado para el consumo público, fueron arrojadas ayer por el Servicio de Bromotología de la Jefatura Local de Sanidad de La Habana.

Por el propio Negociado de Bromotología fueron ocupadas en el puesto de frutas establecido en Salud 94, propiedad de Gilberto Chea, cuatro cajas de coco rayado, botellas de colorantes, una lata de carburo, tres cartuchos de cocos y varias latas con polvos para fabricar helados, por no estar autorizada su venta.

Presos para sanear un pueblo

El Jefe de Sanidad de San José de las Lajas ha pedido autorización para utilizar presos del vivac local en los trabajos de saneamiento del pueblo, pues con motivo de las recientes lluvias, es necesario el zanjeo y corte de hierba en todo el casco de la población.

Se debate en el Tribunal Supremo la prohibición de embarcar a EE. UU. la piedra mineral llamada mena de oro

Prosiguió en Urgencia el juicio seguido contra los seis acusados por el asalto a la oficina de los Omnibus. Tres de los encartados son señalados como autores de ese hecho

Ante el Tribunal Supremo en Pleno ha presentado escrito el Abogado Fiscal doctor Joaquín Ochotorena, por el que impugna el recurso de inconstitucionalidad establecido por el doctor José Manuel Bermúdez, a nombre de Mr. Edward M. Field, contra resolución del Administrador de la Aduana de Nueva Gerona, Isla de Pinos, de 22 de junio del año en curso. La resolución recurrida prohibió el embarque a los Estados Unidos de seis bultos conteniendo piedra mineral llamada «gol-ore», o sea, «mena de oro», que es la piedra o roca tal como se extrae de la mina que contiene, entre otros minerales, el de oro, después de someter la roca o piedra a procesos industriales; prohibición que dispuso el citado Administrador mientras no se pagase por Mr. Field un impuesto de exportación de un diez y nueve por ciento en Cuba sobre dichas menas.

Sostiene el Dr. Bermúdez en el recurso que la resolución por él combatida viola el artículo 35 de la Constitución de la República, cuyo precepto dispone que «nadie está obligado a pagar contribución, impuesto ni multa, tenga éste o no carácter penal, que no estuvieren establecidos por las leyes y cuya cobranza no se hiciere en la forma prescripta por las mismas, y asegura que no existe ninguna ley en Cuba que establezca impuesto de exportación para las menas de oro.»

Y el Dr. Ochotorena, a nombre del Ministerio Fiscal, ha impugnado el recurso alegando que el impuesto exigido por el Administrador de la Aduana, aunque no lo mencione, no es otro que el que dispone el decreto-ley 800 de 8 de enero del pasado año, por el que se establece un impuesto de exportación ascendente al quince por ciento del valor efectivo de las monedas de oro de curso nacional o extranjero, así como las de oro en barra, bolas, lingotes o cualquier otra forma no labrada.

El Dr. Bermúdez se propone mantener en el Supremo que el impuesto establecido por el decreto-ley mencionado por el Fiscal, se refiere al oro labrado o no labrado, pero en manera alguna a las piedras minerales que contienen oro después de ser sometidas a procesos industriales de importancia extraordinaria, como no sería posible prohibir la exportación de agua de mar a pesar de que la misma contiene pequeñas cantidades de oro, después de ser sometida dicha agua a procesos industriales.

El asalto a las oficinas de los Omnibus Aliados

Siguió ayer en el Tribunal de Urgencia el juicio contra los seis acusados del asalto y robo en las oficinas y garage de los Omnibus Aliados en la calle Concordia, y no terminó, debiendo proseguir hoy en que deben terminar las pruebas y puede que el juicio quede concluso para fallo. Ayer declararon el teniente de la Policía Nacional, Alfredo Díaz Hernández, que acusó como autores materiales del delito a los encausados Rómulo Hernández de la Noval, Armentino Feria y José Sanjurjo Gómez, participando en los hechos más o menos directamente los otros tres. En igual sentido se produjeron los vigilantes que a sus órdenes practicaron el servicio, y el empleado de las oficinas José Gárciga Blanco, que fué atado fuertemente por los malhechores y conminado a no moverse, bajo amenaza de muerte, mientras desvalijaban el establecimiento de donde se llevaron más de 200 pesos. Reconoció Gárciga a los tres citados anteriormente.

Hoy seguirá el juicio, como ya decimos, por haber interesado el Fiscal la declaración de dos chófers de los Omnibus Aliados, que han sido citados para esta sesión.

Otros casos en Urgencia ayer

Rafael Menéndez Díaz, fué condenado, por tenencia de arma sin licencia, a multa de $31.00, y absuelto Guillermo Romay Cueto de tenencia de pertrechos de guerra y asociación ilícita, siendo defendido por el Dr. Armando Rabell.

Para hoy no tiene Urgencia más señalamiento que la continuación a que nos hemos referido anteriormente.

LOS ROTARIOS DEDICARAN SU SESION DE HOY A LA FECHA GLORIOSA DE FRANCIA

Hoy, jueves, a las ocho y media de la noche, celebrará el Club Rotario su sesión reglamentaria.

Conmemorará la institución de la rueda dentada la gloriosa fecha patriótica de Francia, del 14 de julio.

Como invitados de honor asistirán el Excmo. señor Ministro de Francia, todo el personal de la Legación, la directiva del club France-Amerique y otras personalidades.

Fiesta que promete resultar brillantísima. Por ello, el Rotary Club habrá de anotarse un nuevo éxito bajo la presidencia del doctor José Pérez Cubillas.

CARTAS DE CIUDADANIA FIRMADAS AYER POR EL SECRETARIO DE ESTADO

El secretario de Estado firmó ayer varios documentos, cuya relación ofrecemos seguidamente:

Cartas de naturalización: Higinio Muñiz Martínez, Plácido A. Bouza Pardo, Nicolás Haralampos Eduardo, Fermín Barrueta Gaviria, Joaquín Echave Echarran, Saturnino González Alvarez, Sabino Garza Villanueva, Jesús Barja Martínez, Augusto Fernández Blanco, Alfredo Chi Chang, Pedro Cubillas Castañeda, José Aleña Figueras, Silverio Fernández Hermida, Juan Escudo Bertrán, Antonio Alonso Fernández, María Bobrowa, Alfonso Fong Ham Peu, Clemente Luján Rodríguez, Schene Libe Biedak, Luis Menéndez Alvarez, Paulino Luege Villa, Pura Hombreiro Pombo, José Litan Choy, Eulogio Arias Celada, Francisco Cabanas Sánchez, Victoriano Roca Muñoz, Antonio Roses Portas, José Rodríguez García, Matías Preces Begueira, María Luisa Lorenzo Pousa, Leiba Rabinovitz Misevitz, Carlos Pérez Alonso, Juan Domínguez Marrero, Benito Severiano Pérez Fernández, Antonio Santiago Martínez, Nicanor Panizo Morán, José Manuel Vázquez Ferández, Samuel Wesselbaum Stempitzki, Herminia Puente Matalobos, José María Senra Rodríguez, Carlos Teijelo Juiz, Benito Teijido López, Emilio Wong León, Hugo Rionzo Ohira y Juan Roses Portas.

Pasaportes: Gladys Hernández Rivera, Rosa Hernández y Maza, Juan Somodevilla, Felipe Rodríguez, E. Rafael Acosta, Luis Pérez Olivera, Mozer Sustbader, María B. Ros Dorticós, G. Rosental Schabortz, Amelia Valdés Leal, María de los Dolores Morales y Calvo, Alipio Roda y Flores, Argentina Valdés y Leal y V. Diego Agostini y Godoy.

Pasaportes visados: Juan Ludevió y Fernández, E. Tomasa Varona y Castillo, María de los Dolores Varona y Castillo.

Certificados de Nacionalidad: H. P. Antonio Mesquieda y Ledo, S. Mercedes N. Oms y Zayas, J. P. Aurelio Pujadas y Gou, María Antonia Jauma y García, Harold Gramatges y Leyte Vidal, Manuel Junquera y Moinelo, José E. Daniel y Herrero, O. Ramírez y Anguita, Ceres Ramírez y Anguita, J. O. Ramírez y Anguita, J. C. León y Cordero, Miguel C. Rojas León y Angela C. Rojas y León.

Certificaciones: Lucía Domínguez y Wong Koh Chang.

Los anteriores documentos pueden ser recogidos en el Negociado de Ciudadanía y Migración de la Secretaría de Estado, situado en la calle de Concordia número 64, esquina a Lealtad durante las horas comprendidas desde las 10 y media a. m. a la 1 p. m.

Los documentos del interior son enviados al alcalde municipal del término a que pertenecen.

Una nueva víctima del conocido timo de la colocación

El Instituto del Café da las gracias al Jefe de la Policía Secreta por una investigación

Marcelino Guzmán López, empleado y vecino de Inquisidor 25, denunció ayer en la Policía Secreta que había sido víctima de una estafa por medio del tan conocido timo de la colocación; relató los hechos en esta forma: hace unos días, por conducto de un sujeto amigo suyo nombrado José López García o José García López, conoció a un individuo mestizo, de regular estatura, delgado, conocido por «Cosita», sin que sepa su nombre, que residía en el hotel «Los Isleños», frente a la Estación Terminal; este «Cosita» le ofreció obtenerle una buena colocación en el campo, en casa de un norteamericano, puesto que le dejaría mucho margen. Que el repetido «Cosita» le pidió una cantidad de dinero como comisión, dándole él 40 pesos, que era lo único que tenía, en cuatro billetes de a diez pesos, cuyos folios conserva debidamente anotados, y es el caso que el repetido «Cosita» le dijo que por la noche volvería, que lo esperara en su domicilio, que él pasaría a recogerlo para llevarlo a su destino. Pero transcurrió el tiempo y el «Cosita» no aparecía por ningún lado, ni tampoco apareció su amigo López García, que también quedó en ir a recogerlo, por lo que, convencido de que fué víctima de una burla y que ha sido engañado, se decidió a denunciar el caso. Se pasó el asunto al Juzgado Correccional de la Tercera Sección, y el comandante Menéndez, jefe del Cuerpo, dispuso que detectives especializados comenzarán a practicar pesquisas para localizar a los acusados.

El Instituto de Estabilización del Café loa la actuación de la Policía Secreta

El comandante Menéndez recibió ayer una comunicación suscrita por el Dr. Carlos F. de Armenteros, Secretario Jefe de la Consultoría Legal del Instituto de Estabilización del Café, en la que hace constar lo que sigue:

«En relación con lo publicado por la prensa de esta capital el sábado 10 del actual con motivo de la malversación cometida por la firma de Varela y Compañía Limitada, tostadero de café sito en Aguila 162, en esta capital, atribuyéndole a la Policía Judicial el descubrimiento del referido delito, quiero poner en su conocimiento que los hechos delictuosos atribuídos a Varela y Compañía fueron denunciados directamente por este organismo al Juzgado de Instrucción de la Sección Segunda que formó la causa 483 de 1937, y comprobados por un brillante informe del subinspector de ese Cuerpo, señor Juan Cintas Castro, y que obra en los referidos autos. Por todo lo cual quiero hacerle constar el agradecimiento de este organismo por la colaboración que ese digno Cuerpo, por medio del subinspector Cintas Castro, le ha prestado en la comprobación de un hecho delictuoso de considerable gravedad para el buen éxito de las medidas coordinadoras que tiene a su cargo el Instituto Cubano de Estabilización del Café.»

Dos informes del Buró de Homicidios

El Buró de Homicidios de la Policía Secreta ha informado que ha quedado plenamente comprobado que Rómulo Hernández de la Noval, llamado «Cotorrita Segundo», fué el que hirió al vigilante Pablo Socorro González, cuando fué perseguido por la fuerza pública el pasado día 24 al tratar de asaltar el establecimiento de José Alvarez, en Calzada de Columbia y G. Montalvo, no habiéndose ocupado el arma que empleó Hernández de la Noval, por haberla hecho desaparecer. Como se sabe, al referido acusado se le siguen dos casos en Urgencia, uno por el asalto y robo a las oficinas de los Omnibus Aliados, de Concordia 186, y otro por el mismo hecho cuyo informe nos ocupa.

También ha informado dicho Buró, que Nemesio Ferrer Almeida, chofer, vecino de Nueva 2, en el Cerro, fué responsable, por su imprudencia, de las lesiones que se produjo al chocar la motocicleta que conducía por el reparto Curazao, Marianao, con el camión de carbón de Santiago Núñez, manejado por José Mier, de Flores 31-E, Cerro, siendo éste, por consiguiente, ajeno por completo a toda culpa.

Diversos casos en la Secreta

Denunció José Trueba Lagomasino, del pueblo de San Cristóbal, que un extranjero blanco, de estatura regular, más bien grueso, rubio, de ojos azules, y que dijo nombrarse Emilio Ruiz, lo ha estafado en la suma de $20.00, al apoderarse de una máquina de escribir que le dió para su arreglo, propiedad de Saturnino González Díaz, agregando que Ruiz se hospedaba en el hotel «El Globo» en compañía de Polo Sánchez, habiendo desaparecido ambos; quiere el denunciante salvar su responsabilidad, ya que la máquina no es suya.

Practicadas pesquisas por la Secreta, detectives de la misma dieron pronto con Polo, que se nombra Emiliano Polo Tinoco, vecino del referido hotel, el cual expuso que, efectivamente, trabajaba en reparaciones de máquinas de escribir con Ruiz, el cual vendió la máquina en el rastro propiedad de Aurelio Fernández Barandalla, sito en Egido 18, siendo ocupada la máquina allí y manifestando Fernández que el referido Ruiz no es otro que Lázaro Esquimes, en lo cual abundó Polo. Del caso se dió conocimiento al Juzgado Correccional de San Cristóbal, ante el cual deberán comparecer dichos Fernández y Polo Tinoco.

Fueron detenidos y dejados en libertad, por estar reclamados por Juzgados Correccionales de esta capital, por infracciones diversas: Vicente Valcárcel García, de Oficio 44, y Miguel Barreto Gutiérrez de Lealtad número 102.

UN LESIONADO

Juana Novas García, de 54 años y de Hospital 7, fué asistida en el primer centro de socorro de lesiones menos graves, que sufrió al ser alcanzada por las barras del carro de tracción animal, que conducía Santiago Suárez Martínez, de 23 años y de Loma de la Mulata, en el Cerro, al ser embestido este por el ómnibus 57,285, que guiaba Agustín Fernández Rivera, de Atocha 4, en el Cerro.

HURTO

Jesús García Gutiérrez, de 39 años, dueño y vecino del establecimiento «La Elegante», de Neptuno 48, denunció en la Tercera Estación que un individuo de la raza blanca, de estatura baja, le sustrajo de su comercio varias piezas de tela valoradas en 45 pesos y que dicho individuo se dió a la fuga en el auto 30,295.

LA COMISION ATLETICA CREE DESACERTADA LA DISTRIBUCION DE LOS NUEVOS PRESUPUESTOS

Se ofrecerán dos sesiones solemnes en el Aula Magna del Alma Máter, una en memoria del Dr. Dolz, y otra por el Dr. J. A. del Cueto. Los profesores separados gestionan un pago

Ante los altos organismos universitarios ha recurrido el Presidente de la Comisión Atlética del Alma Máter, contra la distribución hecha en los nuevos presupuestos de nuestro más alto centro de cultura.

En el recurso presentado se muestra disconforme con esa distribución que, según se nos dice, ha relegado a un segundo plano a la referida entidad universitaria.

Hoy considera Medicina del grave problema de la Escuela de Optometría

El claustro de profesores de la Escuela de Medicina ha de tratar hoy, a las cinco de la tarde, del grave problema de la Escuela de Optometría, anexa a la de Medicina, la cual no ha comenzado a funcionar cuando ya todas las demás escuelas se encuentran en los finales del curso.

Se discutirá en la reunión la ponencia presentada por el doctor Alfredo Antonetti, sobre la regulación de las clases en la referida escuela.

Muchos de los alumnos matriculados en el curso han abonado dos plazos de matrícula de 25 pesos y no han disfrutado de una sola clase, sin que se hiciera nada positivo para dar una rápida solución al problema que ya ha derivado, materialmente, en la pérdida del curso de los estudiantes de Optometría.

Por otra parte la matrícula tan elevada —100 pesos en un cursillo— ha ocasionado las protestas de los alumnos de esa escuela.

Una sesión pública en el Museo «Poey»

Pasado mañana, sábado, ha de ofrecer, en el Museo «Poey», una sesión pública de gran interés la Sociedad Cubana.

Don Carlos de la Torre, el sabio naturalista cubano, el doctor Arístides Mestre, otro de los profesores prestigiosos de la facultad de Ciencias, y el doctor Howell Rivero, serán los que consumirán turnos en dicha reunión.

Dos sesiones solemnes en memoria de Ricardo Dolz y Antolín del Cueto

La Facultad de Derecho Civil se propone rendir un tributo póstumo a los doctores Ricardo Dolz y José Antolín del Cueto, dos figuras ilustres de esa escuela ya fallecidos.

Dos sesiones solemnes en el Aula Magna, habrán de celebrarse para ello: una dedicada al doctor Ricardo Dolz que tendrá lugar el día 5 de agosto, al cumplirse un mes de su desaparición, y otra en memoria del doctor José Antolín del Cueto, el día 25 de noviembre.

El doctor José Guerra López —relevante prestigio de la facultad de Derecho Civil— será el panegirista del doctor José Antolín del Cueto; y el doctor Pedro Cué y Abreu, distinguido profesor, el que hablará del doctor Ricardo Dolz.

Exámenes de incorporación

El próximo martes, a las cinco de la tarde, tendrán lugar los ejercicios de incorporación de dos graduados en Farmacia en el Atlanta College y una universidad del Sur de los Estados Unidos.

Se trata de los señores Eduardo R. Carbonell y José Nedwar Alonso.

El tribunal que actuará en los exámenes de reválida lo integran los doctores Johnson, Alacán, García Morales, Capote y Bernal.

Los profesores separados de la Universidad quieren cobrar

Pendiente de discusión se encuentra, en el Consejo Universitario, un escrito de los profesores separados en el curso del 33-34, interesándose por que se les abonen todas las mensualidades que dejaron de percibir.

El Consejo Universitario, que ya ha conocido dicho asunto, lo ha pasado al letrado consultor del Alma Máter, para que rinda un informe.

Tratará el Rector de resolver la huelga

El Consejo Universitario acordó ayer conceder un voto de confianza al Rector de la Universidad, para que resuelva la huelga que vienen manteniendo, desde hace una semana, los alumnos de Veterinaria.

Parece ser que ninguna de las partes interesadas en el problema está dispuesta a ceder.

Los asuntos de orden interior deben presentarse a los Decanos

Acordó el Consejo Universitario que todo asunto de orden interior de la Universidad sea presentado al Decano de la escuela a que corresponda, quien deberá después informar al citado organismo.

Ratificada la plantilla de personal recurrida

El Consejo Universitario acordó ratificar la plantilla del personal enviada a los decanos por el Rector y la cual provocó las protestas de algunos de ellos que consideraron limitadas sus atribuciones.

El doctor Julio San Martín, Decano interino de Medicina Veterinaria, que presentó un recurso contra el acuerdo del Consejo Universitario, que daba preferencia a los empleados que venían rindiendo servicios en la Universidad, sin estar en la plantilla sobre los de nuevo nombramiento, ha retirado dicho recurso.

Son de mujer los cráneos hallados por unos obreros

También aparecieron huesos de niño. La Policía comienza a investigar el raro hallazgo

Dos cráneos humanos incompletos y diversos huesos, fueron encontrados ayer en un solar yermo que está situado en Zapata y 8, en el Vedado, donde se realizan obras para la construcción de una casa. También se encontraron en la excavación que se realizaba, gomas de autos, hierros y bastidores.

Con tal motivo, el señor Alejandro Fernández, propietario del expresado terreno, dió cuenta de ello a la Policía, personándose en el lugar del hallazgo el comandante Vega, Inspector del Segundo Distrito y el capitán Mudarra, al mando de la Novena Estación, comenzando a practicar investigaciones.

Se ha podido conocer por el informe de los forenses que examinaron los huesos, que los cráneos pertenecieron a cuerpos de mujer y los huesos a un recién nacido, datando su muerte de más de veinte años.

Con todo lo actuado por la Policía se dió cuenta a la autoridad judicial correspondiente.

POR SOSPECHAS

El vigilante 2753, Luis Castro, de la Primera Estación, arrestó a Miguel Angel Jiménez Rodríguez, de 30 años, y sin domicilio, por haberle ocupado una jaula con pájaros, sin que pudiera justificar su procedencia.

Un joven resultó herido de gravedad al chocar en la esquina de 8 y 9 en Almendares, un camión y un tranvía

Una niña de nueve años fué mordida por un mono. Robaron en un tostadero de café de Marianao dos motores que son estimados en doscientos pesos. Personas mordidas por canes

MARIANAO, julio 14. DIARIO, Habana.—En el Centro de Socorro fué asitido por el Dr. Calves de lesiones graves, Silvio Mesa Cordero, de 23 años, vecino de 18 y Primera, que viajaba en la parte posterior del camión de reparto de hielo 66862. Este era guiado por el chofer Wenceslao González Pérez, de 29 años, residente en Aguila 16, en la Habana, chocando en la calle 8 esquina a 9, con el tranvía de la línea Playa-Estación Central número 563, que manejaba el motorista Luis Santamaría Sicre, de 25 años, vecino de Oquendo 30. Mesa acusó al chofer de imprudencia, por lo que se le señaló fianza de 100 pesos que no prestó, ingresando en el Vivac. Ambos vehículos recibieron averías de consideración.

Mordida por un mono

Ante el vigilante Cruz, en la Subestación de Policía se personó María Agustina López, de 9 años, vecina de 15 y 20, entregando un certificado médico de varias heridas producidas por arcada dentaria de mono. Manifestó que al pasar por el Circo Santos y Artigas, que está situado en la calle Calzada de Columbia y Miramar, uno de los simios del circo la mordió.

No pagó el auto ni las bebidas

Esta madrugada, el vigilante Cruz, de servicio en la Subestación de Almendares, puso a disposición del Tribunal de Urgencia a Manuel Hernández, de 25 años, vecino de Maloja 18, y a Margot Rodríguez Romero, de 23 años, residente en Pajarito y Desagüe, al ocupársele a Margot en la cartera un revólver, y a Manuel, en los bolsillos, vendajes y esparadrapo. La pareja fué detenida en el Bar Casanova, en la Playa, por haber hecho un gasto en bebidas de dos pesos veinte centavos, que no pagaron, siendo acusados por el dueño del establecimiento, Oscar Valdés Suárez, domiciliado en el mismo. También por el chofer Jesús Fernández, residente en Finlay 128, acusó a Hernández y a Margot de haberles alquilado su auto número 41406, en la calle Zanja, negándose a pagarle cuatro pesos, importe de su trabajo. Los acusados ingresaron en el Vivac, a disposición del Tribunal de Urgencia.

Robaron en un tío-vivo

Miguel Acosta Carballo, de 37 años, vecino de Merced 14, denunció al vigilante Cruz, que posee un «tío-vivo» en la calle 6 entre 14 y 16, donde tiene una caseta en que guarda sus propiedades, y que hoy notó la falta de objetos por valor de 15 pesos. El ladrón rompió el candado de la puerta y la cerradura de un baúl.

Hace tres días falta de su casa

Hilda María Cabrera, de 15 años, vecina de Maceo 7, desde hace tres días abandonó su domicilio, según denuncia formulada por su abuela Bernardina Cabrera Alvarez, del mismo domicilio.

Hurtaron dos motores eléctricos

De un tostadero de café propiedad de Faustino Fernández Pérez, vecino de Tercera y Real, hurtaron personas desconocidas dos motores eléctricos de un cuarto de caballo cada uno, valorados en 200 pesos. Fernández no tiene sospechas de persona determinada, extrañándole que para cometer el hurto no hicieran fractura alguna los cacos.

Mordido por un perro

René E. Rodríguez Méndez, de 19 años, vecino de O-Farrill 15, fué asistido de lesiones por la región costal derecha en el Centro de Socorro. Declaró al vigilante De Diego, que al entregar una guía telefónica en la Avenida de las Palmas 7, fué atacado por un perro, manifestándole después la sirvienta de la casa que el can estaba inyectado contra la rabia.

El Dr. Rodríguez Esquivel, Juez de Instrucción, envió a la Audiencia de la Habana las causas 257, 309, 334, 235, 271, 304, 326 y 331 de la Secretaría de Enríquez, por haberse terminado su tramitación en el Juzgado También se elevó a la Audiencia la causa 192, contra Antonio María Mirabal y Prieto, que trató de matar a martillazos a su amiga íntima Inés Pérez Chirino, en el barrio de Coco Solo.

Notas del Ayuntamiento

Esta noche se reunirán con el Alcalde, P. Acosta, todos los presidentes de sociedades que forman la Asociación Pro-Mejoramiento de Marianao, para tratar asuntos relacionados con la Municipalidad.

La Asociación Protectora del Preso, se reúne esta noche en la redacción del periódico «El Sol», para tratar asuntos de la institución.—A. Martínez, corresponsal.

POR HURTO

El sargento Patricio Mesa, de la Tercera Estación, arrestó a Teresa Gutiérrez Gutiérrez, de 49 años y vecina de la finca «La Choza», en Punta Brava y a su menor hija Andrea, de 6 años, por acusarla Rufino Gómez Gómez, dueño de la casa de compra y venta sita en Aguila 139, de haberle sustraído de su establecimiento una sortija valorada en 20 pesos. Teresa fué remitida a la cárcel de mujeres.

¿TRASTORNOS ESTOMACALES?

Termínelos con BISMA - REX.

Bisma-Rex es distinto a todos los productos que Vd. haya probado... Bisma-Rex positivamente evita las indigestiones y elimina los gases estomacales.

No se arriesgue... obtenga el legítimo BISMA-REX, el polvo antiácido de acción cuádruple y de efectividad garantizada.

Cómprelo hoy, pero exija el legítimo. Un frasco de 50 dosis por 59 centavos.

PRODUCTOS Rexall GARANTIA ABSOLUTA

De venta en las farmacias del letrero — Rexall

MUNICIPIO DE LA HABANA

SECRETARIA DE LA ADMINISTRACION

SEGUNDA CONVOCATORIA

Se ha dispuesto por el Sr. Alcalde, que el día 5 de agosto próximo, a las 4:00 P. M. tenga efecto, en segunda convocatoria, y en el Despacho de esta Secretaría de la Administración, la subasta para el suministro y obras de la rotulación y numeración de las calles y casas y solares de esta ciudad; de su orden se convocan licitadores para que en dicho día y hora concurran con sus proposiciones.

En el departamento de Urbanismo se facilitarán a los interesados en los días y horas hábiles los Pliegos de Condiciones y cuantos más informes estimen necesarios al objeto de la subasta.

Lo que se hace público para general conocimiento.

La Habana, a 7 de julio de 1937.

Dr. Orosmán VIAMONTES,
Secretario de la Admón. Municipal

Shirley Temple

La más pequeña de las grandes artistas de la pantalla, la encantadora Shirley Temple, ídolo de los niños y admiración de los mayores, aparecerá el próximo Sábado en la

COLECCION DE ESTRELLAS DEL CINE

que AVANCE está regalando a sus lectores con el número especial de ese día de la semana, integrado por la edición habitual, el magazine de muñequitos en colores y la REVISTA ROSA.

Un extraordinario número de peticiones en tal sentido, mueve a AVANCE a insertar, nuevamente en su Colección de Estrellas la foto de la diminuta e ilustre artista de la pantalla, cuyos admiradores forman legión.

Este esfuerzo editorial —la Colección de Estrellas del Cine— lo realiza AVANCE con el concurso del JABON CANDADO.

M.E.C.D. 2016

«CON LAS AGUAS DE LA FINCA "LA CATALINA" PODRIAN ABASTECERSE VARIAS CIUDADES".-MR. SCHOP

HOY TENDRA LUGAR OFICIALMENTE LA CLAUSURA DE CURSO EN LAS ACADEMIAS MILITARES

EL SABADO SE INAUGURARA EL BALNEARIO 4 DE SEPTIEMBRE CON ASISTENCIA DE BATISTA

El Dr. Laredo Bru presidirá el acto. Invitadas todas las clases y oficiales para esa ceremonia. Contribuyen el Jefe del Ejército y su personal al monumento a José Martí

El coronel Batista, sus ayudantes de Campo y el personal inmediato a sus órdenes, entregaron ayer, con destino a engrosar los fondos para la erección del monumento a José Martí, la cantidad de 324 pesos y 29 centavos.

Esta suma—nos informó el comandante Mariné—fué enviada al coronel auxiliar López Migoya, tesorero del Comité Pro Monumento al Apóstol.

Otras cantidades fueron enviadas con el mismo fin. Cinco pesos por los Veteranos de Guantánamo; un peso del comandante Candelario Téllez y otro peso del capitán Rafael Rodríguez.

Hoy, en el Morro

Tendrá lugar hoy, a las ocho y media de la mañana, la clausura del curso de las escuelas militares.

Se efectuarán interesantes y movidos ejercicios por los oficiales pertenecientes a las tres escuelas: Morro, La Cabaña y Atarés.

Asistirán el presidente de la República, el jefe del Ejército, secretarios del Despacho, congresistas y distinguidas personalidades civiles y militares.

El banquete de mañana

Mañana, viernes, a las ocho y media de la noche, tendrá lugar una comida que se ofrece como despedida del curso 1936-37, en las academias militares.

Invita al acto el director de las academias, teniente coronel Raimundo Ferrer.

El acto tendrá lugar en el Club de Oficiales de la Ciudad Militar.

Inauguración del balneario

Para el próximo sábado 17 de los corrientes, está anunciada la inauguración del balneario para alistados, «4 de Septiembre», en la playa de Jaimanitas. La hora señalada para el acto es la de las 2 y media de la tarde, y al mismo concurrirá el jefe del Ejército, coronel Fulgencio Batista, M. M. y N., así como otros altos oficiales y numerosos invitados. El Cuartel General ha circulado la noticia a todos los mandos, invitando a los oficiales francos de servicio, los cuales deberán concurrir con traje de servicio, con correaje y sin sable. También han sido invitados a esta fiesta todos los alistados de las Fuerzas Armadas. Los familiares de oficiales y alistados han sido objeto de especial invitación.

Causas vistas

Ayer, a las tres de la tarde, tuvieron lugar en el Tribunal Superior de la jurisdicción de Guerra, las siguientes vistas:

Primera: Infracción de ley. Regimiento número 1, «Maceo». Recurrente, soldado Jorge Molina y Hernández. Causa 87 de 1936. Homicidio por imprudencia.

Segunda: Recurso de apelación. Regimiento número 1, «Maceo». Recurrente, vigilante Felipe Echevarría Tur. Causa 66 de 1936. Insubordinación.

Tercera: Recurso de apelación. Regimiento número 1, «Maceo». Recurrente, soldado Inocencio Herrera. Causa número 82 de 1936. Insubordinación.

Cuarta: Infracción de ley. Distrito Naval «Comandante Carmelo González Arias». Soldado de Infantería de Marina, José M. Licor Iglesias. Causa 14 de 1936. Insubordinación.

HIPODROMO SIN DINERO

En estos días se ha venido hablando de peticiones de varios dueños de caballos, escasos de recursos, que desean que el Hipódromo de Marianao se les entregue, para ellos seguir operándolo aunque no paguen los gastos a la empresa ni produzcan utilidades de ninguna especie, ni las carreras sean de la importancia y el prestigio que requiere ese bello espectáculo.

Dícese que los interesados gestionan una ley que obligue al Hipódromo a estar abierto casi todo el año, aunque no haga negocio y sin que por ello se le dé subvención alguna.

En realidad, creemos que aquí casi todas las cosas se descoyuntan y por eso erramos casi siempre, unas veces tirando a la derecha, y otras, a la izquierda.

Según nuestros informes, el Hipódromo ha estado abierto durante el invierno, regenteado por una pequeña compañía local que lo operó cuatro meses; y a pesar de todo el turismo habido en la Habana, solamente le pagó a la compañía propietaria un total de mil pesos, o sea, que ese enorme edificio y la gran inversión de capital que representa, ha recibido, en pago del disfrute de su propiedad, doscientos cincuenta pesos mensuales, con lo que ha batido, en toda la crisis de Cuba, el record de los bajos alquileres. Después de lo cual parece que los dueños de algunos caballos opinan que debe dárseles a ellos el Hipódromo gratuitamente durante otro período más, para operarlo en la forma que mejor les convenga.

Ante todo esto cabe preguntar: ¿el Hipódromo es propiedad de los dueños de caballos o del Estado?

Si fuera propiedad del Estado, tampoco lo podría entregar al primero que se lo pidiera, sin cobrarle; y si es propiedad particular, nos parece que resulta un poco extravagante que se promulguen pragmáticas disponiendo de las propiedades cuando los dueños no pueden operarlas y su operación produzca pérdidas. Esto tiene todos los caracteres de cosa absurda.

Precisamente, todo el secreto de la economía dirigida a que se encamina el Plan Trienal de Batista consiste en dictar medidas y resoluciones cuyo carácter sea viable económicamente y que coordinen la propiedad con el trabajo, y el sistema de dictar resoluciones o pedir privilegios contrarios al sentido común y al sistema constitucional que rige en Cuba produce perjuicios al país, aleja la confianza y, en definitiva, nada bueno produce.

En cambio, reformas bien encaminadas, que tengan como base el derecho de todos, serán seguramente sólidos soportes de la tranquilidad y prosperidad de Cuba.

Creemos, pues, que el Hipódromo de Marianao tiene perfecto derecho a cerrar cuando lo tenga por conveniente, a menos que los que quieran operarlo paguen lo que pacten con la empresa y ésta esté conforme con ello.

Otro cosa sería pedir gollerías. Y ésta es tan grande como el que al propietario de un Central un número de empleados se reuniese para exigirle que volviese a funcionar aunque la caña no estuviera en condiciones de ser molida ni hubiese utilidades de ninguna especie y se deteriorara toda la maquinaria. El que los trabajadores alegasen que al terminar el período de zafra se habían quedado sin trabajo, no justificaría su petición, pues esto ocurre en toda industria que trabaja en determinada época.

Los Hipódromos, en todas partes del mundo solamente funcionan dos o tres meses al año, y es el de Cuba el que durante más tiempo permanece abierto.

Parece, por lo tanto, lógico que los dueños de esa propiedad tengan derecho a disponer de ella y, al propio tiempo, hacer las reparaciones de los desperfectos que, seguramente, se le producen en cada temporada, y no dudamos que los legisladores, después de estudiar el asunto, tendrán en definitiva que convenir en que hay cosas que se pueden y se deben hacer, pero hay otras que no se pueden ni se deben hacer de ninguna manera.

Celebró reunión el patronato de las colonias infantiles

La Alianza Feminista pide un centro de esta clase que se construiría en Gibara

El Patronato Nacional de las Colonias Infantiles se reunió ayer en esta capital, tratando distintas cuestiones relacionadas con el desenvolvimiento de la institución. La secretaria, señorita Shelton, informó ampliamente sobre la memoria anual que acaba de ser impresa y que pone de manifiesto el interesante trabajo que realizan las colonias en beneficios de los niños de salud precaria y de crecimiento deficiente que asisten a las escuelas públicas.

La memoria contiene estadísticas médicas, un informe financiero, trabajos técnicos y prácticos de la dirección pedagógica; la vida de los niños en las colonias, esto es, las distintas actividades de los colonos, etc, etc, todo ello ilustrado con abundantes fotografías, tablas estadísticas, trabajos dentales, gráficas que representan las edades, pesos, talla, capacidad vital de los alumnos y otros detalles.

También se trató en la reunión de una solicitud formulada por la presidenta de la «Alianza Nacional Feminista», Delegación de Gibara, encaminada a establecer en aquella localidad, una colonia infantil. Esta solicitud ha sido apoyada por todos los elementos de aquella sociedad. También se dió a conocer la contestación que la presidenta del Patronato hubo de dar a tan atendible aspiración.

Se acordó dar las gracias al señor Aurelio Torres, vecino de Camagüey, por su valioso donativo de una planchadora eléctrica para ser utilizada en la colonia establecida en aquella provincia.

Fué aprobado el presupuesto del año fiscal presentado por la Tesorera de la institución, señorita Marta Murray; también fué aprobado el concurso organizado por la Dirección Pedagógica para proveer la Dirección vacante de la colonia establecida en Cojímar.

Asimismo mereció la aprobación del Patronato el donativo para el monumento a José Martí, acordándose que la cuota fuera voluntaria y alcanzara a todos los funcionarios y empleados de las seis colonias infantiles establecidas en el país.

Asistieron a la reunión, la señora Carmen Ledón de Mendieta, presidenta del Patronato; el doctor Mario Núñez Mesa, la señorita Marta Murray, tesorera; ingeniero Eduardo J. Chibás, Dr. Julio Cabrera Calderín, Dr. Carlos Hernández Miyares, Dr. Carlos Valdés Miranda, Ricardo Morán, Manuel Méndez. Sra. Euma Cabrera de Giménez Lanier, Sra. Ofelia Abreu de Morales, Srta. Frances Guerra, Srta. Dolores Arronte, y la secretaria, Dra. Silvia Shelton.

Una exposición de la presidenta del Patronato

Reproducimos a continuación algunos párrafos de la interesante exposición que aparecen al frente de la memoria y que firma la presidenta del Patronato de la solonias Infantiles, Sra. Carmen Ledón de Mendieta. Hélos aquí:

«Creemos sin jactancia ridícula ni vanidad pueril que podemos proclamar, conscientemente, el mérito alcanzado por estas Colonias, el innegable y franco éxito obtenido en provecho positivo de la niñez que a ellas acude y la contribución notable que están prestando al mejoramiento integral de aquellos niños del pueblo más requeridos de amparo por parte de la comundad social.

«Podemos sentirnos justamente satisfechos de la realidad de esta obra, hablando, en esta ocasión, en nombre de cuantos hemos trabajado en ella; y ofrecemos, serenos y contentos, este balance amplio de la noble empresa iniciada en septiembre de 1934; aunque sólo nos inquietan, sin dejarnos en tranquila conformidad, el vivo anhelo que de continuo nos espolea, de alcanzar progresos mayores aún, una extensión más cabal a nuestras colonias, haciendo llegar su obra a otras comarcas, a otros predios donde la miseria y la debilidad acechan al niño cubano, amenazándole en su vida física, mental y moral.

«No es sólo la obra de las Colonias Infantiles lo que la niñez necesita; no está en ellas todo lo que la sociedad debe darle; pero afirmamos, con nuestra experiencia puesta con sinceridad, que una enorme influencia benéfica y rectificadora dimana de estas instituciones hacia los centenares de niños y niñas que anualmente reciben sus útiles servicios».

CONDECORADOS CON LA GRAN CRUZ DE LA ORDEN DE HONOR Y MERITO DE LA CRUZ ROJA EL MINISTRO DE CHILE Y EL AGREGADO COMERCIAL DE ESE PAIS EN CUBA

Anoche, la Cruz Roja Nacional condecoró con la Gran Cruz de la Orden de Honor y Mérito de la humanitaria institución a los señores Emilio Edwards Bello, Ministro de Chile en nuestra República, tan querido entre nosotros, y a Camilo Riccio, Agregado Comercial de esa nación. Presidieron el acto los señores doctor Enrique Alonso Pujol, Presidente de la Cruz Roja Nacional; Enrique J. Soler y Baró, Introductor de Ministros; los miembros de la repetida institución señores doctor Martín Leunda, Vicepresidente; teniente coronel médico Evelio Figarola Infante, Secretario general; capitán José Figarola, doctor Mesa Ramos, doctor Pedro G. de Medina Jr., comandantes Sánchez Ocejo, Alba y F. Adoy; Alfonso Hernández Catá, Ministro de Cuba en Chile; ingeniero Enrique Montoulieu, doctor Miguel Macau y otras personalidades. La foto recoge el momento en que el doctor Alonso Pujol impone al señor Edwards Bello la preciada condecoración, viéndose a la derecha del señor Ministro de Chile al teniente coronel Figarola.

EN CONTRA DEL TRATADO CON EL URUGUAY

por el Dr. RAMIRO ARECES

IV

La ganadería ejerció siempre una función importante en nuestra riqueza inmobiliaria. Por ella han tenido dedicación o relieve útil, económico, en el territorio nacional más de 300,000 caballerías de tierra. Por ella esa cuantiosa parte de la tierra cubana ha cubierto la misión social que debe siempre de procurarse en toda nación. Todo esto es lógica consecuencia de las observaciones prácticas, reales, positivas, que hemos hecho de la realidad de la producción rural en la República en relación con la organización económica y social de ésta, tanto desde el punto de vista interior como exterior. El valor de esas tierras forma parte de la riqueza nacional repartida entre sus miles de propietarios que viven en nuestros campos, nuestros pueblos y en nuestras ciudades, proyectando en toda nuestra economía interior en sus diversas facetas y actividades y en la economía fiscal de los municipios la parte que les corresponde por rentas o de su personal explotación en este elemento: la tierra, que coetáneamente con el capital y el trabajo integran los factores económicos de la producción. Todo país debe de propender a la conservación del valor razonable de sus tierras, fincas o propiedades. Conservando aquélla, mantiene su riqueza nacional. No quiere esto decir que por razones de Estado, de orden público de la función social de la tierra de determinada producción pueda o deba ésta estar sujeta a veces a la intervención del Estado, regulando la propia función de este elemento económico de la producción. El concepto absoluto de la tierra admite hoy un concepto más liberal en relación con su función social en determinados sectores de la vida económica.

Para el mantenimiento de esta parte importante de la riqueza del Estado, es necesario su explotación y en Cuba sólo han podido explotarse o pueden explotarse las miles de caballerías que exceden de las 132,995.8 que aparecen estimadas en cultivos de todas clases y de las 76,610.2 que se calculan ocupadas, según datos, por arboledas, maniguazos o montes, destinándolas a la explotación de la ganadería. Ya hemos explicado los motivos. Lo que somos es lógica consecuencia de lo que hemos sido. De nuestro proceso. De nuestra organización. Cada país tiene sus peculiaridades, su estructura propia. Es esa la nuestra. La de nuestra realidad rural con proyección en la propiedad y en los cauces forzosos de producción o medios de explotación o vida de los hombres que ocupan nuestras tierras. Y de ese marco viviente, de esa sustancialidad y objetividad, no podemos salirnos cuando observamos nuestro fenómeno nacional económico.

Desde el año 1931, principalmente desde 1933, enormes cantidades de tierras cubanas han sido abandonadas del cultivo de la caña. Lógica consecuencia de la política ultraproteccionista o ultranacionalista que reinó en el mundo entero, con razones filosóficas en el desequilibrio mundial que produjo la espantosa guerra de 1914.

La República se vió obligada a ajustar su producción de azúcar a las necesidades que demandaron el mercado de Estados Unidos y los mercados mundiales. Cada año decrecían en forma alarmante. El cambio de Administración y de política económica en los Estados Unidos decidió en 1934 la cuota azucarera de Cuba dentro de las fuentes de abasto que proporcionan el azúcar a nuestro mercado protegido. Se concertó poco después la modificación del Tratado de Reciprocidad con nuestro mercado capital. Desde 1931 había quedado circunscripta nuestra exportación a los mercados mundiales en 850.000 toneladas conforme al convenio de Bruselas (prácticamente 930.000 toneladas a virtud del acuerdo de Londres entre los países signatarios del de Bruselas). Hoy de mayor extensión y garantía por muchas razones (por un período de 5 años) a partir del 1º. de septiembre del año en curso, como consecuencia del Tratado de Londres firmado en mayo ppdo. Todo este estado de cosas y la importación de cañas de variedades de mayor inmunización al mosaico de mayor rendimiento y otras ventajas han producido la destrucción de cuantiosa riqueza cañera, repartida en todo el país. Miles de caballerías de tierra quedaron totalmente desplazadas del cultivo de aquella planta. Muchas de ellas para siempre o en tanto duren las medidas de control o de economía dirigida en la industria azucarera, al quedarse sin cuota o derecho a producir cañas para elaborar azúcar a virtud de la vigente legislación azucarera. Otras, limitadas a por cientos reducidos, en contraste con su historia productora. Ha tocado la peor parte, de manera general, precisamente a las tierras propiedad de los cubanos y de los extranjeros arraigados a ellas que sienten con nosotros nuestras alegrías y nuestras tristezas. Todas, en general, experimentaron el fenómeno.

Fué la ganadería, es la ganadería la riqueza lógica, natural y espontánea que sucedió y sucede de modo podemos decir rutinario, pero que no lo es, es la línea de nuestros hombres del campo, dentro de sus realidades, la que llevó y está llevando el hombre a extraordinaria cantidad de esas enormes partes de todo el territorio nacional, para hacerlo producir, para mantenerlo en explotación, para que ejerza la función económico-social que en beneficio de la República debe de representar.

La ganadería, por consiguiente, sustituyó y está sustituyendo a la riqueza destruída, a la función de aquella riqueza en el valor de las tierras. No, como es obvio, con el exponente económico y extensión de la caña; pero sí como única producción lógica y consecuente de nuestras realidades económicas rurales en relación con nuestra organización global; como consecuencia lógica de la realidad del medio en el plano de realidades de la organización nacional, que confrontan nuestros guajiros o productores en general.

A virtud de esos ensanches de radio de la ganadería nacional, de esa saludable función que representa, ha aumentado esta riqueza a más de 5.000.000 de cabezas de ganado que, calculadas a un valor promedio ejemplarizado de $25.00 per cápita (valen más), tiene una significación de 125 millones de pesos en manos repartidas y útiles, en un 80 por ciento, repetimos, cubanas, y en la del crecido número de extranjeros que se hallan fundidos, como otros muchos, en la masa nacional.

La tierra abandonada conservó y conserva a través de este segundo orden de la producción el valor adecuado a esta nueva destinación. Continuó y continúa su misión económico-social, alimentando a la riqueza sustituta, esto es, la ganadería, demandando tierra y ganadería, continente y contenido útil, inversiones y trabajo para el sostenimiento de uno y otro y revertiendo a la República la serie de beneficios y ventajas morales y materiales que por tantos conceptos hemos ido analizando.

Las industrias tasajeras ejercieron en este utilísimo fenómeno económico la extraordinaria función de haber abierto las puertas al consumo nacional en forma de elementos industrializados a la producción acrecentada, coadyuvando así y propulsando el desarrollo y desenvolvimiento de la ganadería y de la tierra en beneficio de la economía nacional y social, y evitando que nuestras tierras abandonadas al cultivo de la caña no se hubiesen convertido en montes y maniguas, en un complejo de destrucción y ruina para miles de propietarios y para nuestra riqueza inmobiliaria nacional. La protección a la ganadería a través de la protección a las industrias tasajeras vino como el anillo al dedo, nunca más oportuna, en los momentos en que nuestro país destruía gran parte de su riqueza, para hacer viable que esa ruina y esa hecatombe, fuera en parte importante atenuada en indiscutible beneficio de nuestra población y riqueza rural y de la economía toda del país.

¡Pensemos el alcance que tendría para nuestra República la depreciación inmediata y la ruina o destrucción por pasos forzosos, rápidos, de las miles de propiedades rurales destinadas a la ganadería nacional que representan miles de caballerías del territorio nacional! ¡Reflexionemos la perturbación económica, social y política que produciría en municipios enteros, en provincias, que de uno y otro factor en forma sentida dependen!

¿Hemos meditado en lo que significaría en el valor de la riqueza rural del país con su proyección directa y refleja en los miles de personas que la poseen o disfrutan o que de ella dependen o viven para su asistencia y conservación y para la asistencia y cuidado de la riqueza que aquélla sostiene; lo que significaría en la propia economía nacional y social que por tan distintos y saludables canales la recibe o absorbe, la destrucción de la riqueza rural inmobiliaria que mantiene a la ganadería y la destrucción de la riqueza agropecuaria nacional?

Con estos aspectos analizados, coetáneos dentro del círculo lógico de los fenómenos económicos sociales o económicos nacionales, son muchos los que pudieran tratarse cuando el observador se adentra en el estudio de estas cuestiones vitales para la República. Sería una labor extensa continuar en ella. Nos parece que los más salientes han tenido un rato de reflexión por nuestra parte. Ese era nuestro propósito. En nuestro próximo artículo nos proponemos exponer la significación económica del Uruguay desde el punto de vista del Tratado, el alcance de este convenio para nuestra exportación, contrastada con la lesión y ruina moral, material y de orientaciones de política económica nacional que destruye, y, en consecuencia, la funesta trascendencia económica que el contrato comercial o cualquier modus vivendi que los disfrace, tendría para el presente y el futuro de la República si llegara a concertarse.

Habana, julio 14 de 1937.

EL EMINENTE GEOLOGO HIZO UNA VISITA A LA SOCIEDAD DE INGENIEROS DE LA HABANA

«Las cuencas de esa finca no afectan a las aguas que se extraen de Vento», agregó. El Alcalde Beruff ofrece toda clase de facilidades para realizar las comprobaciones

Conforme al acuerdo de la Sociedad Cubana de Ingenieros se reunieron nuevamente ayer en el local de ésta, presididos por el señor Miguel Villa, los miembros de la directiva de esa institución, que vienen ofreciendo su cooperación al Municipio de la Habana para buscarle solución al problema de la carencia de agua.

Abierto el acto por el ingeniero Villa, hizo la presentación del doctor T. Schop, eminente geólogo suizo, que desde hace algunos años radica en esta capital. Inmediatamente hace uso de la palabra el doctor T. Schop, y pide se le disculpe por no poder pronunciar correctamente el español, y se extiende en consideraciones técnicas sobre su estudio del subsuelo en casi toda la provincia de la Habana, y afirma que ha realizado más de quinientas perforaciones en distintos terrenos de la provincia, cuyos términos describe con perfecta maestría.

Entra de lleno a exponer las distintas cuencas de agua que ha podido observar que existen en esta provincia, y afirma, a preguntas de distintos ingenieros, que ninguna es tan abundante como la cuenca del río Almendares, donde se encuentra enclavada la finca «La Catalina», lugar en que también ha hecho comprobaciones.

Demuestra con gráficos que hace en la pizarra del salón de actos de la Sociedad Cubana de Ingenieros, que existe otra cuenca cercana al río Ariguanabo, pero de menor abundancia de agua que la cuenca del Almendares, y dice que de ésta podrían extraerse cantidades de agua para suministrar a distintas poblaciones como La Habana, sin que en ningún momento sea afectado el río Almendares, pues estima que comprende una amplia zona, y hace la comparación a una esponja que constantemente se mantiene llena de agua.

Sinclinares observados por el doctor Schop

Explica luego el reputado geólogo que ha podido observar los sinclinares del Ariguanabao y del Almendares, y que puede asegurar existe una divisoria entre ambos ríos, así como que ha comprobado la interferencia que existe de un pozo a otro de los construídos en la finca «La Catalina», y en los cuales se sostiene el caudal de agua, cuyo sinclinar está lleno de calizas porosas, por lo que podría obtenerse allí el abasto de agua para una población mucho más grande que La Habana durante muchos años. Y por último afirmó, a preguntas de distintos ingenieros, que no influyen en Vento las aguas que puedan extraerse de los pozos de la finca «La Catalina», cuya cantidad es inmensa.

El ingeniero Malcoln Pirnie, en la Sociedad de Ingenieros

El prestigioso ingeniero Mr. Malcoln Pirnie, que llegara ayer mismo de Miami, invitado por el Alcalde Municipal, participó de la reunión en la Sociedad Cubana de Ingenieros.

Mr. Pirnie visitó por la tarde la taza de Vento, el río Almendares, Aguada del Cura y sus alrededores, con el señor Luis Morales Pedroso, Presidente del Centro de la Propiedad Urbana, con quien hizo acto de presencia en la Sociedad de Ingenieros, donde saludó a su presidente y demás miembros allí reunidos, haciendo uso de la palabra para agradecer la invitación de sus compañeros y del Alcalde Municipal.

El eminente ingeniero ocupó la presidencia de la Asociación Americana de Acueductos, y es actualmente el Presidente del Comité de Investigaciones Hidrológicas de esa asociación. Ha constituído los Reservorios de los distritos de Washington, Boston y New Jersey, y al mismo tiempo es consultor hidrólogo de la Secretaría de Guerra del Gobierno de los Estados Unidos, y actualmente preside la Sociedad de Ingenieros de New York, y actúa como árbitro en la controversia que se ha suscitado con motivo del canal de la Florida.

Ofrece el Alcalde todo lo necesario para las pruebas en la finca «La Catalina»

El Presidente del Centro de la Propiedad Urbana, señor Luis Morales Pedroso, hace uso de la palabra y da a conocer que el Alcalde Municipal lo autoriza a ofrecerle a la Sociedad Cubana de Ingenieros todo lo indispensable para realizar las pruebas que consideren necesarias para comprobar si efectivamente existe suficiente caudal de agua en la finca «La Catalina», ya que sus propósitos son los de que no se carezca de agua en esta capital, tal como ofreció en su plataforma de gobierno municipal.

Aguada del Cura no puede dar más de diez millones de galones de agua

El ingeniero Juan A. Cosculluela, con datos fehacientes, demuestra que de los manantiales de Aguada del Cura no se puede extraer más de diez millones de galones de agua, considerando erróneo lo que hizo constar en su informe la comisión nombrada por decreto número 46, de 6 de octubre de 1936, y en el cual se decía que podría obtenerse de aquel lugar cuarenta o sesenta millones de galones de agua. Con gráficos y datos explica el ingeniero Cosculluela que invertir dinero en Aguada del Cura y Vento, es inútil, sin resultado práctico alguno, dando lugar todo ello a interrupciones de otros compañeros, a los cuales satisfacía el señor Cosculluela con sus afirmaciones técnicas.

Irán hoy los ingenieros a «La Catalina»

Se acordó, a propuesta del Presidente de la Sociedad Cubana de Ingenieros, señor Miguel Villa, que hoy, a las siete de la mañana, se traslade la directiva de la institución a la finca «La Catalina», para observar allí el caudal de agua existente, mediante el bombeo que se hace actualmente, a reserva de realizar las comprobaciones necesarias hasta llegar al convencimiento de que se pueda obtener de aquellas cuencas el caudal de agua suficiente para el consumo, cada vez mayor, de La Habana y sus barrios.

ASCENDIDO A DIRECTOR EL SR. ELPIDIO GUZMAN

La estructura impuesta a la organización interior de la Secretaría de Comunicaciones con motivo del vigente presupuesto, ha llevado a una de las Direcciones de nueva creación, la de Personal, aun competente funcionario de la misma, señor Elpidio Guzmán Alvarez, que cuenta con más de veintidós años de servicios en aquella dependencia.

Este ascenso ha sido objeto de generales felicitaciones, pues el señor Guzmán Alvarez es uno de esos funcionarios que honran a la administración por su capacidad y corrección.

Mucho puede esperar todavía Correos de tan eficiente Director de Personal.

UN RECLAMADO

El vigilante 2218, P. Espinosa, de la Tercera Estación, arrestó a Juan Herrera (a) «Herrerita», de San Nicolás de Güines, de 22 años y de Auditor 11, por estar reclamado por el Juez Correccional de la Sección Segunda, en causas 847|37 y 2626|36, por estafa.

LOS INDUSTRIALES DEL CALZADO FELICITAN AL "DIARIO"

El editorial que en torno a la industria del calzado vió la luz en nuestra edición del domingo próximo pasado, ha sido objeto de cálidos comentarios. Con tal motivo, nuestro Director, doctor José I. Rivero, ha recibido varios mensajes de felicitación.

Son los siguientes:

«Dr. José I. Rivero.
Director de DIARIO DE LA MARINA.
Habana.

En mi carácter de Presidente de la Asociación de Industriales del Calzado de Cuba, le expreso mi agradecimiento por lo bien que supo interpretar las necesidades de nuestra industria, en el editorial del domingo pasado.

Alvaro Rodríguez.
Presidente de la Asociación de Industriales del Calzado».

El señor M. Fernández González, fabricante establecido en Vista Hermosa 21, Cerro, se dirigió a nuestro Director en los siguientes términos:

«Sr. Director de DIARIO DE LA MARINA.
Habana.

Como fabricante de calzado doy a usted mis más expresivas gracias por el acertado editorial del domingo, sobre la crisis de nuestra industria.

M. Fernández González».

Habana, Julio 14, 1937.
Sr. Director del DIARIO DE LA MARINA, Habana.—Felicitámosle por el editorial del día 11, fiel exponente de la situación de la industria del calzado. Puesto en práctica resolveríamos la crisis actual. — **Hermanos Kriger**, fabricantes de calzado.

Habana, Julio 14, 1937.
Sr. Director del DIARIO DE LA MARINA, Habana.—Su exposición en el editorial del día 11, sobre las necesidades de la industria del calzado, puestas en práctica, solucionaría la crisis. Muy agradecido.—**José Mederos**, fabricante de calzado.

Habana, Julio 14, 1937.
Sr. Director del DIARIO DE LA MARINA, Habana.—El editorial del día 11 sobre nuestra industria de calzado nacional, puesto en práctica, lo expuesto, daría solución a nuestra crisis. Mi felicitación por el mismo.—**Mariano Barreras**, fabricante de calzado.

Habana, Julio 14, 1937.
Sr. Director del DIARIO DE LA MARINA, Habana.—Felicítole por su editorial del día 11, sobre las necesidades de la industria del calzado, que puestas en práctica, resolverían nuestra situación.—**F. M. Vicente**, fabricante de calzado.

Habana, Julio 14, 1937.
Sr. Director del DIARIO DE LA MARINA, Habana.—Agradecidos por el editorial del día 11, sobre la industria del calzado. Puesto en práctica lo expuesto en el mismo sería la salvación de la industria.—**Schuchinski y Compañía**, fabricantes de calzado.

Habana, Julio 14, 1937.
Sr. Director del DIARIO DE LA MARINA, Habana.—Agradecidos a su editorial del día 11, interpretando las necesidades de la industria del calzado.—**Baueb y Hermanos**, fabricantes de calzado.

Habana, Julio 14, 1937.
Sr. Director del DIARIO DE LA MARINA, Habana.—El editorial del día once, referente a las necesidades de la industria del calzado, para solucionar la crisis, merece nuestra más cordial felicitación—**M. del Valle y Cía.**, fabricantes de calzado.

Habana, Julio 14, 1937.
Sr. Director del DIARIO DE LA MARINA, Habana. — Reciba cordial felicitación, por el editorial del día once, relativo a la crisis de la industria del calzado. En práctica lo expuesto, resolvería la situación imperante.—**Kausanski y Compañía**, fabricantes de calzado.

Habana, Julio 14, 1937.
Sr. Director del DIARIO DE LA MARINA, Habana. — Su interpretación de las necesidades de la industria del calzado, en el editorial del día 11, merecen felicitación, y puesto en práctica lo en él expuesto, resolvería la situación actual.—**Balaguero y Compañía**, fabricantes de calzado.

Habana, Julio 14, 1937.
Sr. Director del DIARIO DE LA MARINA, Habana.—Felicítamosle por el editorial del día 11, sobre las necesidades de la industria, que puestas en práctica las sugerencias del mismo, resolverían la situación.—**Cueto y Compañía**, fabricantes de calzado.

Habana, Julio 14, 1937.
Sr. Director del DIARIO DE LA MARINA, Habana. — Mi felicitación por el editorial del día 11, sobre la industria del calzado, fiel exponente de la resolución de nuestra crisis.—**Alejandro Menéndez**, fabricante de calzado.

Habana, Julio 14, 1937.
Sr. Director del DIARIO DE LA MARINA, Habana. — Reciba nuestra felicitación por el editorial del día 11 del actual, relativo a solucionar el problema vital de la industria del calzado.—**Bulhnes y Cía.**, fabricantes de calzado.

Habana, Julio 14, 1937.
Sr. Director del DIARIO DE LA MARINA, Habana.—Felicítamosle por el editorial del día once, fiel exponente de la necesidad de la industria nacional del calzado. — **Angel Grimbau**, fabricante de calzado.

Habana, Julio 14, 1937.
Sr. Director del DIARIO DE LA MARINA, Habana.—Nuestra felicitación por el editorial del día once, sobre la interpretación fiel de las necesidades de la industria del calzado, para solucionar la competencia.—**Berdie y Compañía**, fabricantes de calzado.

Habana, Julio 14, 1937.
Sr. Director del DIARIO DE LA MARINA, Habana.—Felicítamosle por el brillante editorial del día 11, sobre la urgente necesidad de solucionar el asunto de la industria del calzado.—**Ingelmo y Hermanos**, fabricantes de calzado.

Habana, Julio 14, 1937.
Sr. Director del DIARIO DE LA MARINA, Habana.—Felicítamosle por el brillante editorial del día 11, sobre la urgente necesidad de la resolución de la crisis del calzado nacional, mediante la implantación de las medidas allí expuestas.—**Olemberg y Grabouski**, fabricantes de calzado.

Al probar esta sopa Campbell, usted nota el delicioso sabor del tomate fresco, maduro, impregnado de sol. Saboreándola, usted se da cuenta por qué la sopa de tomate Campbell es la gran favorita en todo el mundo...Pero el gusto no es todo! Cada cucharada de esta sopa exquisita tiene abundantes propiedades tonificantes. Además, la sopa de tomate Campbell es mucho más substanciosa que las sopas comunes. Así, antes de servir la sopa de tomate Campbell, se le agrega una cantidad igual de agua; o leche si se trata de Crema de Tomate. Por eso cada latita de sopa Campbell significa que usted puede servir *doble* cantidad de sopa.

Campbell's
Sopa de Tomate

LAS SOPAS DE MÁS VENTA EN EL MUNDO • 21 CLASES A ELIGIR: ESPÁRRAGOS • HABICHUELAS • CARNE DE RES • BOUILLON • APIO • POLLO • ALMEJAS Y VEGETALES • CONSOMMÉ • SOPA ESCOCESA • CREMA DE CHAMPIÑÓN • TALLARINES CON POLLO • RABO DE BUEY • GUISANTES • TOMATE • VEGETALES • VEGETALES CON CARNE • Y CINCO CLASES MÁS

AVANCE CON SU EDICION ESPECIAL DEL SABADO OBSEQUIARA A SUS LECTORES CON LA FOTO ILUMINADA DE LA SIMPATICA Shirley Temple

M.E.C.D. 2016

El Doctor aconseja:

Si la mujer quiere mantenerse joven y deseable debe dedicar el mayor cuidado a su higiene íntima. Las enfermedades del bajo vientre constituyen legiones. Comenzando a cuidar temprano tan frágiles órganos, se impedirá el desarrollo de las metritis y otras complicaciones dolorosas y graves. La mujer debe saber que precisa no descuidar nunca los flujos genitales anormales, las irregularidades de las reglas, los dolores insólitos durante la marcha o la permanencia de pie. Es superfluo insistir acerca de la importancia profiláctica y curativa de la higiene íntima; en nuestros días constituye una religión para toda mujer que se preocupa de conservar su integridad fisiológica y la frescura de su encanto juvenil. La higiene corporal hoy día, no es solamente exterior; se extiende también a todas las intimidades del cuerpo.

Eminentes especialistas han demostrado que para este fin, la GYRALDOSE representa la fórmula de elección: desinfectante, bactericida y toni-astringente.

Contra la mala circulación de la sangre, para evitar las reglas dolorosas y prevenir los trastornos de la menopausa, la FANDORINE, a base de extractos glandulares con sus hormonas y de extractos de plantas, es particularmente eficaz.

Gracias a la GYRALDOSE y a la FANDORINE, la mujer estará al abrigo de todo sufrimiento.

Establecimientos CHATELAIN, 2, Rue de Valenciennes, Paris.

ES UN PRODUCTO CHATELAIN. — La marca de confianza.

La influencia militar en los asuntos alemanes se puso de manifiesto en la organización del plan económico

Un oficial del Estado Mayor del Ejército germano ha sido encargado de la supervisión del reparto del hierro y acero de que dispone el país entre las fábricas que lo necesitan

BERLIN, julio 14. (H. T.)—Las pruebas de que la influencia militar en los asuntos alemanes está en aumento, y de que el segundo plan económico de cuatro años, de Hitler, tiene principalmente un carácter militar, fueron obtenidas hoy, cuando se anunciaron cambios importantes en la administración del plan.

El general Herman Goering, Ministro nazi del aire y "Premier" prusiano, quien es responsable del funcionamiento del plan que intenta hacer a Alemania menos dependiente de las importaciones extranjeras, reveló hoy haber nombrado a dos militares para importantes cargos en la administración del plan. Estos dos oficiales supervisarán, desde ahora en adelante, la distribución de existencias de acero y hierro, entre otras cosas.

Walter Koehler, "Premier" de Baden, cesará en su cargo de jefe de oficina de la distribución de materias primas, el treinta y uno de julio, porque está demasiado ocupado con otras labores, y su departamento será abolido, creándose varios nuevos más, en su lugar. También se creará un departamento de comercio exterior, el cual estará a cargo del comandante Eberhard Von Jagwitz y el coronel Hanncken, del Estado Mayor, quedará encargado de nuevo del departamento para la distribución de las existencias de hierro y acero.

En vista de la escasez de hierro y acero en Alemania, puede darse por descontado que en el futuro toda la existencia disponible de estos materiales será reservada principalmente para usos militares. No hace mucho que Goering, en su capacidad de comisario del plan cuadrienal, ordenó un inventario general de existencias de hierro y acero. Las firmas que tuvieran a mano en junio treinta más de diez toneladas de hierro o acero, recibieron órdenes de informar al buró oficial que supervisa la distribución de estos materiales. Aquellas que no informen antes de julio quince, serán sometidas a fuertes sanciones.

BERLIN, julio 14. (AP.)—Una orden dictada esta noche por el coronel general Hermann Wilhelm Goering reveló esta noche que en lo sucesivo la distribución del hierro y acero disponibles en Alemania entre las distintas fábricas será supervisada por un oficial del Estado Mayor General, el coronel Von Hannecken.

El general Goering dictó esta orden revisando la organización y detalles del plan de los cuatro años para dotar a Alemania de todos los elementos necesarios para su subsistencia, sin necesidad de depender del extranjero.

Busto desarrollado y reconstituído con las saludables y reconstituyentes:

PILDORAS ORIENTALES

Solicite gratis hoy el folleto descriptivo, se lo enviamos bajo sobre sin membrete. Diríjase a P. ORIENTALES. Apartado 1244.—Habana.

FARMACIA DROGUERIA TAQUECHEL

Obispo 27-Tel. A-2146

DE TURNO LOS VIERNES

FARMACIA DROGUERIA DE "JOHNSON"

DE TURNO LOS LUNES

Obispo Nº 30 TELEFONO-A-2129.

"LA MAYOR"

35 EDIFICIOS 700 EMPLEADOS

SARRÁ

DROGUERIA

ABIERTA TODOS LOS DIAS TODA LA NOCHE LOS MARTES

A-8026 A-3641

A FINES DE ESTE MES SE ABRIRAN CAJAS POSTALES EN S. DE CUBA Y MORON

El día 31 del corriente mes se efectuará la inauguración de la sucursal de la Caja Postal de Ahorros en la ciudad de Santiago de Cuba, cuyo acto responde al magnífico plan de organización que viene desarrollando de un modo preciso y laudatorio el alto personal de la Secretaría de Comunicaciones, cumpliendo órdenes del Secretario, Sr. Melanio Díaz.

El auge creciente de las sucursales de Camagüey, Cienfuegos y Santa Clara, ha evidenciado la necesidad de poner al servicio del público, en toda la República, nuevas oficinas de la Caja Postal de Ahorros.

Asistirán el Secretario y Subsecretario

A la apertura de esta nueva sucursal de la Caja Postal, asistirán el Secretario, Sr. Melanio Díaz, y el Subsecretario, Sr. Francisco Alomá, que tan eficazmente ha colaborado para cuanto significase un efectivo mejoramiento de todos los servicios de Comunicaciones.

En el viaje de regreso se procederá a inaugurar la sucursal de Morón, localidad que por su riqueza ha interesado se le provea de una Oficina de Ahorro Postal.

Tres mil préstamos cursados

Durante los diez primeros días del mes de julio han sido cursados alrededor de tres mil préstamos a empleados públicos.

Los sellos del Ahorro Postal

La Comisión Especial designada por el Consejo de Administración de la Caja Postal para que redactase el proyecto que autorice la emisión de Sellos del Ahorro Postal, elevará próximamente al Secretario, el citado proyecto, para la resolución que estime pertinente.

CONTRA AGUDOS ESTREÑIMIENTOS

AGUA PLUTO

Alivia en 1 HORA

CRONICA HABANERA

EN EL CASINO DE LA PLAYA

Gran noche la de hoy en el Casino de la Playa.

Como jueves de gala se ha de distinguir la fiesta de hoy por esa animación y esa alegría que caracteriza todas las que allí se celebran.

Habrá numerosos «parties».

Según nos informa la empresa del Casino, tiene reservadas para esta noche numerosas mesas, entre distinguidas personas que llevan el nombre de Enrique y otras para esperar la festividad de Nuestra Señora del Carmen, que se conmemora mañana.

Con tal motivo se verá aquel salón completamente lleno.

El «show» hará su presentación dos veces en la noche como de costumbre: a las doce y a las dos.

Y tomarán parte en él las Benten's Skaters, el maravilloso conjunto de girls campeonas americanas de patín, que ofrecen noche tras noche números de verdadera sensación que gustan extraordinariamente.

También se presentará la exquisita bailarina de «tap», Edith Mann y el famosísimo trío Kay-Katya-Kay, con sus bailes acrobáticos y de salón.

El baile se prolongará hasta la madrugada a los acordes de la orquesta Casino de la Playa, tan aplaudida, y del Conjunto del Ritmo, de Armando Valdespí.

Las personas que deseen reservar mesas pueden hacerlo por el teléfono FO-7165, al señor Casamiquela, el caballeroso «maitre».

Será una noche magnífica.

LA BODA DEL SABADO. — Numerosas las bodas señaladas para el corriente mes de Julio.

El próximo sábado, a las seis y media de la tarde, contraerán nupcias en la Iglesia de San Francisco de Paula, la bella y graciosa señorita Luz de los Angeles Guille y de Romero y el correcto y estimado joven Manuel San Martín.

Han sido designados padrinos de este simpático enlace la señora Manuela Suárez de San Martín, madre del novio, y el padre de la novia, señor Alfonso Guille y Más.

Nombrados están también los testigos.

Por parte de la novia firmarán el pliego matrimonial los doctores Aurelio Alvarez Maruri y Justiniano J. de Rojas, el ingeniero Carlos Maruri y el señor José Guerrero.

Y por el novio, los señores Avelino Suárez, José Noval, Jesús Trillo y Mariano Alzugaray.

El adorno floral de la iglesia y el ramo de mano para la dulce «fiancée», han sido confiados a los artistas insuperables del gran jardín «El Clavel», del edén de los hermanos Armand.

El ramo, que será una creación bellísima, lo recibirá la novia como un fino y valioso regalo de la bella señorita Nena Prieto.

La boda civil se verificará ante el conocido notario, doctor Mario B. de Rojas, y serán testigos, por la novia, el doctor Agustín Maruri y los señores Carlos M. Sotolongo, Virgilio Ramírez y Armando Prieto, y por el novio, el doctor Guillermo de Rojas, el ingeniero Isaac Cabrera y los señores José Infanzón y José Antonio Párraga.

Para CARMEN - Mañana

¡¡EL MEJOR REGALO!!

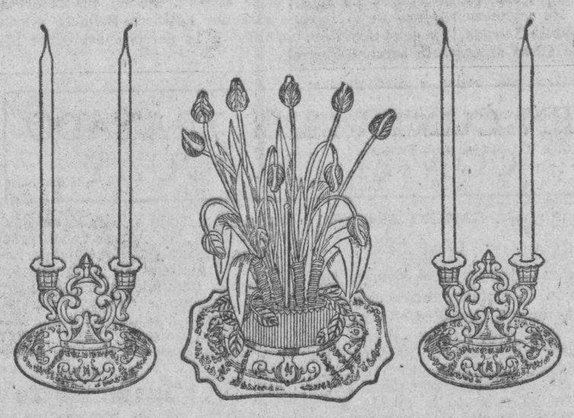

CENTRO DE MESA CON CANDELEROS Y FLORES DE CRISTAL, en todos los colores, DESDE $3.50

VENDEMOS FLORES SUELTAS DE CRISTAL EN VARIOS COLORES

(SERVIMOS PEDIDOS AL INTERIOR)

Casa Versalles

• VALLE Y CIA, S. EN C. •

NOVEDADES PARA REGALOS

NEPTUNO 24 (ENTRE INDUSTRIA Y CONSULADO) TELF. M-9374

MUEBLES DE ARTE MODERNO

ESTILOS VENECIANO, LUIS XV Y XVI, IMPERIO, CHIPENDEL, RENACIMIENTO ITALIANO Y ESPAÑOL, ETC. LOS CONSTRUIMOS EN NUESTROS TALLERES

NUESTROS PRECIOS SON SIEMPRE MODICOS

"EL SIGLO"

Muebles de Arte y Calidad

de

VICENTE L. DE ARECHAGA

Escultor y Dibujante

Exposición y talleres: MANRIQUE 189. Teléfono A-6138

FARMACIAS DE TURNO HOY JUEVES

DESDE BAHIA A PASEO DE MARTI

O-Reilly 67	M-4000
Monserrate 45	M-2126
Monserrate y Tte. Rey	M-4413
Aguiar y Chacón	M-6443
Trocadero y Crespo	M-5533
Egido 8	M-2544
Cuba 126	A-9830
Amargura 44	M-9625

DE PASEO DE MARTI A BELASCOAIN

Galiano 41	M-9015
San Lázaro 99	M-2545
San Lázaro 257	M-6655
Monte y San Nicolás	M-5080
Aguila 132	M-4886
Salud 173	U-6895
Someruelos 26	M-5003
Sitios y Campanario	M-4508
Neptuno 6	M-3377
Manrique y Dragones	M-4774
Vives 186	A-6162
Belascoaín 86 E	M-1717

BELASCOAIN A INFANTA

Infanta y Príncipe	U-6873
Infanta 6	A-7560
San Rafael y Hospital	U-6869
Hospital 50, Telfs. U-709, U-7050 y	U-6050
Virtudes y Oquendo	U-6773
Belascoaín y Neptuno	U-5402
Belascoaín 50	U-6600
Romay 55	U-4470

VEDADO

17 entre E y F	F-6110
17 y 4	F-2333
Línea entre J y K	F-6113
Calzada entre Paseo y 2	F-6174
23 entre 8 y 10	F-6132
25 No. 229, esq. a G.	F-4483

VIBORA

10 de Octubre y Josefina	I-7702
Concepción y Porvenir	X-3030
O-Farrill y J. A. Saco	I-7730
Sta. Catalina y Cortina	I-7786

JESUS DEL MONTE Y SANTOS SUAREZ

Jesús del Monte 204	X-3033
Jesús del Monte 208	
Zapotes 22	I-5151

LUYANO

Calzada de Concha 4	X-2222
Luyanó 201	X-1078
Villanueva y Sta. Ana	I-3133

CERRO

Buenos Aires y Paz	I-3003
Cda. del Cerro No. 787	I-7475
San Pablo 36	I-1807

NOTA.—Este grupo deberá prestar servicio público todo el día y la noche de los domingos siguientes: Enero 10; Febrero 21, Abril 4; Mayo 16; Junio 27; Agosto 8; Septiembre 19; Octubre 31; y Diciembre 12.

Estos turnos han sido acordados en cumplimiento de lo dispuesto del Art. VI del Decreto Ley 260 del 7 de Noviembre de 1934.

MANIFESTACION DEL PRIMER MINISTRO DEL NORTE IRLANDES

BELFAST, Norte de Irlanda, julio 14. (AP).—El Vizconde Craigavon, primer ministro de Irlanda, aprovechó la oportunidad de celebrarse ayer el vigésimo cuarto aniversario de la batalla de Boyne, para avisar al Estado Libre que debe «poner fin a sus intervenciones» en los seis condados protestantes del Norte.

Hablando en un mitin celebrado por la Orden Orange de Londonderry, Lord Craigavon dijo:

«El Ulster está inexpugnablemente fundado en la roca de la ley del gobierno de Irlanda y otros estatutos del parlamento imperial. Nuestra Constitución jamás nos será arrebatada sin nuestro consentimiento.»

Sus manifestaciones parecen referirse a la Constitución del Presidente Eamon de Valera recientemente aprobada por el Estado Libre.

La celebración del aniversario de la batalla de Boyne se llevó a cabo en medio de gran orden en todo el Norte de Irlanda. La policía había tomado toda clase de precauciones para evitar las alteraciones de la paz que habían sido la característica de estas fiestas en años pasados.

Sir Joseph Davison, Gran Maestro de los orangistas de Belfast y miembro del Senado del Norte de Irlanda, secundó la declaración del primer ministro diciendo:

«Aquí está nuestra contestación a De Valera: tenemos nuestra Constitución y nuestro Parlamento. No tenemos nad aque ver con una Irlanda unida.»

ARROLLADO POR UN OMNIBUS

El menor Julio Alvarez Basora, de Monte 299, fué asistido en el segundo centro de socorro de lesiones graves, que sufrió frente a su domicilio, al ser arrollado por el ómnibus de la ruta 21, que guiaba Rogelio Hernández, de Cerro 552.

Se identifica por el Punto Blanco y el nombre Sheaffer's Lifetime en el punto de oro.

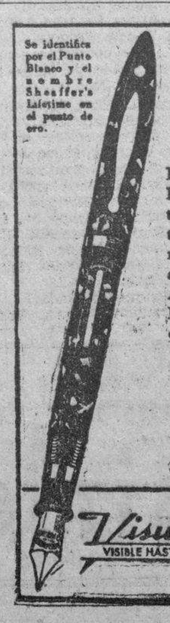

7 VENTAJAS NO IGUALADAS...

La GARANTIA LIFETIME* para toda la vida. FEATHERTOUCH suave como una caricia. Escritura a dos caras, fina o mediana y extrafina, mirador transparente fiel hasta la última gota. Cierre hermético, capacidad abundante, llenador de triple acción, equilibrio perfecto y cinco hermosos colores: Azabache, Gris-Perla, Perla-Incrustada, Guinda-Perlina y Oro-Jaspeado. Compre la pluma mejor y goce de un servicio perfecto y seguro para toda la vida.

*Sujeto a un pequeño cargo de servicio de por derechos, portes, seguros y manejo únicamente.

EN LOS MEJORES ESTABLECIMIENTOS

Distribuidores:

CALARCO, HENDERSON, Co.

Est. Terminal. — Telf. M-7867

W. A. SHEAFFER PEN COMPANY, FORT MADISON, IOWA, E. U. A.

Visulated VISIBLE HASTA LA ULTIMA GOTA

SOLAMENTE SHEAFFER'S REUNEN ESTAS 7 VENTAJAS

HERMOSEE su CUTIS

un cutis limpio y sano irradia belleza

La Leche INNOXA

a base de lanolina ha sido particularmente creada para la toilette del cutis. Un pequeño ensayo la convencerá.

LOS POLVOS INNOXA son suaves, adherentes y de un delicado perfume. Vienen en tres tonos: BLANCOS - RACHEL - NATURAL

AGENTES EXCLUSIVOS: J. PAULY SES FILS & CIE. LTD.

APARTADO 2143 - HABANA

¡¡ Progreso !!

Hubo un tiempo en que los que padecían enfermedades del

ESTOMAGO,

afecciones concomitantes al

hígado y VESICULA,

úlcera gástrica o duodenal, COLITIS — Intestinos

comentaban, con razón:

"¿De qué sirve recurrir a paliativos que en definitiva nada valen, puesto que si dejan de tomarse un sólo día al siguiente el mal reaparece con igual o mayor fuerza"?

Hoy, sin embargo, después de las felices experiencias de

BISMÁGEN

tales quejas no tienen razón de ser.

Espasmos, Cólicos, Digestiones lentas o Dolorosas, Vómitos de líquido o de sangre, Náuseas, Inapetencia, Hiperacidez, Agruras, Eructos, Gases, Dilatación, Pesadez, Dolores de vientre y espalda, Fermentaciones, Diarrea o Estreñimiento; los síntomas, en fin, específicamente de origen gastro-intestinal cesan rápidamente, y subsiguientemente, aún en casos rebeldes en que DE NADA VALIERON OTROS remedios, bajo la acción prodigiosa de Bismágen se recobra el bienestar y definitivo estado de magnífica Salud.

AVISO: EL NOMBRE BISMAGEN SE PRONUNCIA CON TONO FUERTE EN LA "A", Y SE ESCRIBE SEGUIDO. ¡FIJESE Ud. BIEN; NO LO CONFUNDA! RECHACE LAS IMITACIONES Y DESCONFIE DE LOS QUE INTENTEN VENDERSELAS.

Aprovéchese Ud. del progreso de las Ciencias; ¡válgase de Bismágen para Sanar!: Ensaye con un frasco del maravilloso patente Bismágen y

bendecirá la hora en que decidió tomarlo

HURTO DE UNA BICICLETA

Arístides Suárez Echevarría, de 18 años y de Zapata 3, denunció en la Novena Estación, que dejó su bicicleta en Ayesterán 12 y al regresar notó que se la habían hurtado, estimándose perjudicado en 20 pesos.

LOS INDUSTRIALES SE OPONEN A LA REBAJA QUE SE PIDE DE LOS DERECHOS A LA CERVEZA

La industria de la cerveza doméstica debe merecer, por parte de los organismos del Estado, una franca, abierta protección. Así lo aconseja una sana política económica

El doctor Francisco Gómez Díaz presidente de la Asociación Nacional de Industriales de Cuba ha dirigido al señor Juan M. Barquín, presidente de la Comisión Técnica Arancelaria, un escrito concebido en los términos siguientes:

«Señor: Por acuerdo expreso de nuestra Junta Directiva, adoptado por unanimidad en sesión extraordinaria celebrada el día 10 del presente mes, venimos a dejar formulada nuestra más formal protesta contra la reiterada solicitud formulada ante la Comisión Técnica Arancelaria para que sean reducidos los actuales derechos de importación a las cervezas extranjeras.

»Al hacer nuestros los poderosos argumentos elevados a usted por la representación de los intereses industriales cubanos de la cerveza, contenidos en el informe que lleva fecha 10 del mes en curso, deseamos ampliar los fundamentos que sirven de base a esta protesta, como sigue:

»La fabricación de cerveza ha tomado carta de ciudadanía en todos los países civilizados, sin que requiera condiciones internas especiales para su establecimiento y desarrollo.

»Desde hace medio siglo, Cuba se incorporó a los países productores de cerveza, y no necesitamos encarecer el grado de adelanto y de progreso alcanzado en este sector de las actividades fabriles internas: hablan por nosotros con elocuencia que nadie puede oscurecer, el florecimiento de dicha industria, que se debe al constante favor que el pueblo cubano ha dispensado a los productos de nuestras cervecerías, lógica consecuencia de la preocupación extraordinaria de nuestros industriales por mejorar la calidad de los productos hasta alcanzar un grado de perfección difícil de superar.

»La industria de cerveza doméstica, por sí, tiene que merecer, necesariamente, una franca y decidida protección por parte de los organismos del Estado. Así lo aconseja una sana y sabia política económica nacional. Porque es fuente permanente de trabajo lucrativo para miles de obreros y columna importantísima de ingresos fiscales.

»Si, además, consideramos lo que dicha industria representa en el campo de la economía doméstica y el trabajo permanente que ofrece a sectores de la producción nacional, tales como envases de madera, envases de vidrio (botellas), tapas corona, engrudos y pegamentos, litografías, transportes ferroviarios, marítimos y camiones, seguros, tonelería, hielo, fuerza eléctrica, etc., hay que llegar a la conclusión de que la industria de cerveza debe merecer siempre la más absoluta y total protección.

»Por otra parte, este problema presentado a la Comisión Técnica Arancelaria es la reiteración de solicitudes análogas formuladas en distintas ocasiones anteriores, las cuales han sido siempre resueltas desfavorablemente por ese organismo»

»Por todo lo expuesto, venimos a solicitar y solicitamos de la Comisión Técnica Arancelaria, lo siguiente:

»Primero: Que la Comisión conozca de la solicitud que le ha sido formulada para reducir los derechos arancelarios a la cerveza importada y acuerde no acceder a la misma.

»Segundo: Que, habida cuenta de las periódicas solicitudes que se formulan en el sentido antes mencionado, la Comisión acuerde también que toda reiteración de tales deseos, será rechada sin discusión.

»Con gracias anticipadas por la atención que dispense a este escrito, cortesía que no dudamos merecer de su proverbial gentileza, quedamos muy atentamente».

• PAZO •

mi amigo inseparable, ha aliviado los dolores de las almorranas a muchos de nuestra familia.

Los que sufren de almorranas internas, externas o sangrantes, alaban el Ungüento Pazo porque alivia pronto los dolores y disminuye la inflamación sanando las partes afectadas

UNGUENTO PAZO

El Conquistador

Radio Emerson

control del mundo

R. CARRERAS Y CIA.

Prado 115 — Habana

300 Radios EMERSON serán regalados por el Jabón CANDADO en su concurso del MILLON. Viva en casa propia disfrute de las delicias de la música con Radio EMERSON y juegue la Lotería gratis, usando Jabón CANDADO

M.E.C.D. 2016

LA FERIA INTERNACIONAL QUE SE CELEBRARA EN NEW YORK EN 1939 REPORTARA BENEFICIOS A CUBA

UN INFORME DEL CONSUL CUBANO EN ESA CIUDAD

Cuba puede adquirir allí un edificio y recuperar lo que le cuesta, con los alquileres

En la Secretaría de Comercio se ha recibido por conducto de la de Estado, un interesantísimo informe del Cónsul de Cuba en New York, relacionado con la Feria Internacional, que se efectuará en aquella metrópoli en 1939.

Nuestro Cónsul hace constar su creencia de que la asistencia de Cuba a la mencionada exposición habría de reportarnos positivos beneficios, diciendo que por 100,000 pesos puede adquirirse un edificio de unos veinte mil pies cuadrados, cuyo costo podría recuperarse con lo que se recaudara por concepto de alquileres de locales a los comerciantes e industriales que exhibieran sus productos en la Feria.

En el caso de que el Gobierno dispusiera que Cuba estuviese representada en dicha exposición, el salón podría representar cuatro fases: el lugar, el pasado, el presente y el futuro. En la primera se podría presentar por medio de películas y fotografías lo que es Cuba, lo que redundaría en beneficio de nuestro turismo. En la segunda, también por medio de fotos, como era Cuba hace un siglo. En la tercera, el desarrollo adquirido industrialmente y en la última fase, por medio de planos y proyectos, el Plan Trienal del Coronel Fulgencio Batista.

El provecho que se sacaría de esta exposición, a juicio de dicho Cónsul, serían: mayor turismo; inversión de capitales americanos en nuestras industrias, al par que se darían a conocer en esa feria productos cubanos que hasta ahora son desconocidos en aquel país.

Isidro A. Mederos nombrado Secretario de la Junta Nacional de Comercio

El Presidente de la República acaba de firmar un decreto, por el cual se designa a nuestro estimado amigo y compañero, señor Isidro A. Mederos, para el cargo de Jefe de Administración, Clase Primera Jefe de Despacho, Técnico de la Junta Nacional de Comercio.

El señor Mederos tomará posesión de su cargo en la mañana de hoy.

Reses sacrificadas en el interior

Ayer se recibieron en el Departamento de Comercio noticias de 18 municipios, sobre el consumo de ganado durante el mes de junio.

El total de las reses sacrificadas en esos municipios en dicho mes fué de 2,644 cabezas de ganado vacuno y 877 lanar.

Marcas y Patentes

Relación de marcas, nombres, rótulos, lemas y patentes que han sido presentados en la Secretaría de Comercio.

Damisela. (Marca), para distinguir productos de perfumería presentado por Fernández y Barazal, Habana.

Chery. (Marca), para distinguir productos de perfumería presentados por Fernández y Barazal, Habana.

Crepé D-Noir. (Marca), para distinguir productos de perfumería, presentado por Fernández Barazal, Habana.

Casa Amiguet. (Rótulo), para distinguir su establecimiento en el giro de perfumería, presentado a nomore de R. Amiguet, Habana.

N. A. S. H. (Marca), para distinguir hojas de afeitar, presentada a nombre de Lloret y Cía., Habana.

Sin denominación. (Dibujo Industrial), para distinguir perfumes, presentado a nombre de Lloret y Cía., Habana.

DEFUNCIONES OCURRIDAS AYER EN LA HABANA

Casimira Duarte Hernández, 68 años, Concepción 51; Juan Francisco Pérez, 32 años, H. C. García; Alicia Mercedes Ruiz, 18 meses, Dolores 8; Consuelo Román Bartel, 54 años; San Miguel 51; Juan Balceiro Tellería, 41 años, Libertad 2. Julia Guerra Vidads, 31 años, San José 99; Yolanda Santana Pérez, 7 meses, H. Infantil; Victoria Hernández, 3 meses, Justicia 64; Jacinto Morejón Peire, 61 años, Zaragoza 20; Silvia Averof Herrera, 8 meses, H. Infantil; Juan López Oquendo, 34 años, H. Lebredo; Angel Muñoz Cruz; 24 años; H. Lebredo; David Santos Alvarez, 22 años, H. Lebredo; Corina Pérez Voulet, 50 años, Cerro 551; Raiza Fernández, 7 meses; primer centro de socorro; Maximino Echevarría, 55 años, Cerro 695; Joaquín Fernández, 21 años, Cerro 695; José Fariñas Fernández, 66 años, Macedonia 42. Juan Bacigalupi Novoa, 34 años, Infanta y Valle; Teodoro Prieto, 60 años; Benjumeda 7; Victorina Senor, s. o. a., 74 años, Ayesterán 16.

Mañana

Nuestra Sra. del Carmen

En una tienda como "La Filosofía" y dentro del sentido práctico que dió al regalo la vida moderna, la elección del obsequio es cosa fácil. Vean ustedes, entre otras muchas cuya enumeración omitimos, estas sugerencias:

Un corte de vestido, una cartera, un abanico, un cinturón de fantasía, un pomo de esencia, una caja de medias "Kaiser", un juego de ropa interior o una prenda íntima suelta, un traje de baño, un par de zapatillas para la alcoba, una kimona, una caja de pañuelos finos, una motera de fantasía, una boquilla o una pitillera...

Cada regalo, desde luego, primorosamente envuelto y sellado con nuestra etiqueta, dando al paquete adecuada y elegante presentación.

LA FILOSOFÍA

"¡CASI INCREIBLE! como se me mejoró la piel"

"En la cara, hombros y espalda tenía yo desfiguraciones bochornosas de manchas adoloridas y barrosas, y picazón. Hallé que el mal me lo causaban los poros tupidos y empecé a usar el Jabón Resinol para limpiar las impurezas de los poros, y al mismo tiempo usé Ungüento Resinol para aliviar y ayudar a sanar los sitios adoloridos y en los que los barros habían perforado la piel. Después del primer tratamiento la dolencia se me alivió.. Ahora tengo una piel limpia y suave, mas para mantenerla en este buen estado sigo usando el Jabón Resinol diariamente, y el Ungüento Resinol para irritaciones." En todas las droguerías y farmacias.

Resinol *Pida muestra gratis a Resinol, Dept. 67 Balto., Md.*

Las Mujeres y sus Enfermedades

☞ Las Complicaciones!

El mayor peligro de toda y cualquier enfermedad son las complicaciones internas, siempre y siempre las complicaciones internas !

Por lo general, la mujer que tiene un dolor en el vientre, en el pecho, en el costado o en cualquier otra parte del cuerpo, una tos ligera o aún fuerte, un malestar repentino, una hemorragia, un susto, una contrariedad, nerviosidad, un resfriado, vahidos, adormecimientos, estremecimientos, anemia, palidez, debilidad, palpitaciones, fríos o calores, tristezas subitas, falta de aire, cansancios o cualquier otro sufrimiento, dice siempre: esto no es nada, esto pasa!....

No conviene nunca pensar así, pues esto puede ser el comienzo de una grave inflamación interna que, si no fuera tratada bien y prontamente, como debe ser, causará las más peligrosas complicaciones internas.

Para evitar las complicaciones internas y las inflamaciones internas, use *Regulador* **Gesteira**, sin tardanza.

Cualquier pérdida de tiempo podrá tener consecuencias muy graves.

Tenga más miedo de las complicaciones internas !

Regulador **Gesteira** evita y trata las complicaciones internas y las inflamaciones internas de prisa, bien de prisa, como es muy necesario.

Use *Regulador* **Gesteira**

Recuerde que *Regulador* **Gesteira** es el remedio usado por mujeres en los más adelantados y más importantes países del mundo !

Trátese

Use *Regulador* **Gesteira**

Información de la Bolsa del Trabajo de la Habana

El Jefe de la Bolsa del Trabajo del Municipio de la Habana, nos remite para publicidad la siguiente información de interés para trabajadores y patronos:

1—De acuerdo con las disposiciones superiores, se dió comienzo desde el día 1ro. del actual, a la inscripción de trabajadores en «estado de empleo», que no han realizado aún su inscripción en el período del 1ro. de agosto de 1936 a la fecha, habiéndose fijado turnos ordenados para las mismas, de 7 a 10 de la noche, (menos lunes) y domingos de 8 a 11 a. m.

2—Para los trabajadores «en paro» (desocupados), se ha fijado de 1 a 3 de la tarde, todos los días, menos lunes y domingos.

3—De acuerdo con la Resolución No. 62 del señor Secretario del Trabajo, de 31 de marzo del corriente año, en relación con el decreto presidencial 2213 de agosto de 1936, los trabajadores en «estado de empleo», que no estén inscriptos antes del 30 de agosto del presente año, no podrán continuar desempeñando sus cargos.

4—La Dirección de la Bolsa está ordenando los turnos para inscripciones a colectividades obreras, así como aquellas entidades patronales que mantienen numeroso personal asalariado, pendiente de inscripción.

5—La Dirección de la Bolsa, recomienda a los trabajadores proveerse de la certificación de inscripción de nacimiento, que están expediendo «gratuitamente», a solicitud, los Juzgados Municipales, para exclusiva presentación en las Bolsas de Trabajo, de acuerdo con la Ley de 15 de Junio del año en curso.

Hoy salen para Gales los Reyes de Inglaterra

LONDRES, julio 14. (AP).—Los reyes Jorge y María salieron hoy de recorido por el País de Gales, disponiéndose a una marcha de 250 millas.

El acto más importante de la regia recepción habrá de efectuarse en Carnarvon, en donde Lloyd George, como canciller, abrirá las puertas del Castillo Señorial a los reyes, con una ceremonia medieval.

En casi todas las poblaciones los reyes habrán de conferenciar con los dirigentes locales, platicando, además, con los alcaldes y escribanos de alcaldía.

CRONICA HABANERA

EN SUS DIAS

Hoy está de días una de las señoritas más bellas y distinguidas de nuestro gran mundo.

Nos referimos a Enriquetica Gómez Waddington y García Montes, la hija mayor del conocido matrimonio Manolo Gómez Waddington y Guillermina García Montes, con los que se halla de viaje por Europa.

SAN ENRIQUE.—La festividad católica de hoy es San Enrique, la advocación del milagroso santo.

Sea nuestro primer saludo, cordial y afectuoso, para una dama del más elevado rango, Enriquta Echarte viuda de Farrés, tan querida y tan estimada en el gran mundo habanero.

La señora viuda de Farrés se halla completamente retraída de sociedad desde hace varios años.

Otra dama de gras distinción, Enriqueta Waddington viuda de Gómez Mena, que se halla ausente en Londres.

Henriette Le Mat, la joven y bellísima señora del conocido caballero Maurice Labarrere, cónsul de Grecia y uno de los miembros de la prestigiosa firma Dusacq y Compañía.

Enriqueta Schueg, distinguida esposa del señor Pepin Bosch.

Enriqueta González Langwith, la gentil señora de O'Farrill.

Enriqueta Molina de Recio, Enriqueta Suárez Rigau de Bustillo, Enriqueta Enríquez de Sellés, Enriqueta Azpeitía viuda de Otamendi.

Enriqueta Comesañas, gentilísima esposa del señor Luis Comas.

Una joven dama, Enrique G. Regalado de del Real.

Enriqueta Sell de Pujol.

Ketty Castro, bella esposa del doctor José A. Zunzunegui, juez Municipal del Este de la Habana.

Enriqueta de Armas de Cobo, Enriqueta Rigau viuda de Suárez, Enriqueta Bosque de Sánchez, Enriqueta Mundet de Moya, Enriqueta Menéndez de Peláez, Enriqueta Echevarría, Enriqueta Acosta de Bernal, Enriqueta Claret viuda de Pujals, Enriqueta R. de Salazar, Enriqueta Castro Palomino viuda de Tabío.

Enriqueta Cuadra.

Henriette Loustanau, esposa del señor Ernesto Díaz.

Enriqueta Frau de Aponte, la gentil dama, que nos encarga hacer saber que no recibe.

Enriqueta Elías de Simó, Enriqueta Collazo viuda de Bermúdez, Enriqueta Pérez de Contreras, Enriqueta Ramos de Astorga, Queta García de Domínguez, Enriqueta Valdés Brito de Mignagaray, Enriqueta García viuda de Suárez, Enriqueta García viuda de Suárez, Enriqueta Bellido de Rodríguez, Enriqueta Morandeyra de Domínguez, Enriqueta H. de Tapia Ruano y Quetica Jorge de Zubizarreta.

Enriqueta Fabregat de Agramonte.

Ketty de Fuster, cuyo acreditado «atelier» de San Rafael se ve tan visitado siempre.

Y Enriqueta Planas viuda de la Moneda, nuestra gentil ex compañera.

Entre las señoritas:

Henriette Valdés Faull, tan estimada en sociedad.

No recibe, lo que tenemos encargo de decir a sus amigas.

Enriqueta Batista y Mendoza, gentil y distinguida.

Enriqueta Carbonell, Enriqueta Zamora, Enriqueta Leiseca, Enriqueta Fernández Soldevilla y la linda Enriquetica Mora.

Enriqueta Berenguer, bella señorita.

Enriqueta Piedra, tan graciosa.

Y Quetica López Valle, la bondadosa señorita.

Un grupo numeroso de caballeros.

Los abogados:

El doctor Enrique Alonso Pujol, secretario de Justicia.

El doctor Enrique Almagro, magistrado de la Audiencia habanera.

Otro magistrado, el doctor Enrique Mazas, antiguo periodista.

Enrique Mazas, Jr.

El doctor Enrique Llansó Ordóñez, secretario del Habana Yacht Club.

El doctor Enrique Hernández Cartaya, y su hijo Enrique Hernández Corujo, el joven y conocido letrado.

El doctor Enrique Arango y Romero, presidente del Retiro Marítimo.

El doctor Enrique Zayas y Ruiz, que acaba de ser nombrado ministro de Cuba en Italia.

Los doctores Enrique Zayas y López, Enrique Salazar y Parejo, Enrique Hart, Enrique Castells y Bado, Enrique Marcos Riera, Enrique Soriano Varona.

El doctor Enrique Roig, conocido criminalista.

El doctor Enrique Gamba.

Los doctores Enrique de la Mar, Enrique Larrondo, Enrique Sánchez Presno, Enrique Fernández Vidal y Enrique Jova Fernández.

El doctor Enrique Gastón, registrador de la Propiedad, de Camagüey.

Los doctores Enrique J. Guiral y Santiusté, Enrique Espino, Enrique García Pujol, Enrique Valencia, Enrique Escoto Alvarez, Enrique Cepero Bonilla.

El doctor Henry Dolz y Blanco.

Y el doctor Enrique Rodríguez y Fuentes.

Los médicos:

Enrique Fernández Soto, especialista de fama y prestigio.

Enrique Saladrigas y Zayas.

Enrique Fortún, conocido cirujano.

Los doctores Enrique Anglada y Mendoza, Enrique Capote, Enrique Castro, Enrique Diago, Enrique del Rey y Enrique Castellanos.

El doctor Enrique Balparda.

El doctor Enrique Hernández Miyares.

El doctor Enrique Luján y Pessino, director del Instituto de Fisicultura.

Los doctores Enrique Anglés, Enrique Bru Collado, Enrique A. Llanío, Enrique José Alvarez, Enrique Durán de Villegas, Enrique Castañeda, Enrique Novo Whitmarsh, Enrique de la Cuesta, Enrique Larrea, Enrique Gavaldá y Enrique Cuéllar del Río.

El joven odontólogo, Enrique de Castroverde.

Enrique J. Montoulieu, conocido ingeniero civil.

Los también ingenieros Enrique Pujals, Enrique Martínez, Enrique Gil Castellanos, Enrique Merry, Enrique Luis Varela, Enrique Badell y Enrique Larrogue.

Enrique Ruiz Williams, ex secretario de Obras Públicas.

Henry Senior, cónsul de Austria y caballero muy estimado en nuestra sociedad.

El Excmo. señor Enrique Soler y Baró, introductor del Cuerpo Diplomático y persona muy estimada en nuestros círculos sociales y diplomáticos.

Enrique Margarit, cónsul del Paraguay.

Enrique Varona Roura, ministro de Cuba en Paraguay.

Enrique Pizzi de Porras, cónsul de Cuba en Madrid y conocido periodista.

Enrique Fernández Díaz, cónsul en Oslo, Noruega.

Un grupo de clubmans conocidos:

Enrique Díaz Echarte, Enrique J. Rodríguez, Enrique Culmell, Enrique F. Heymann, Enrique López Granja, Enrique Silva, Enrique Sardiña y Segrega, Enrique Párraga.

Enrique Berenguer, dueño del famoso restaurant «Río Cristal».

El conocido caballero Enrique J. Conill, que desde hace años ha fijado su residencia en París.

Enrique Sergio Farrés, para quien tenemos un saludo especial.

Enrique Porto y Vandrell.

Henry López Oña.

Enrique Argomániz y su hijo Enriquito.

Enrique Menéndez.

Enrique Valdespino.

Los jóvenes Enrique Sánchez y Loret de Mola, Enrique Almagro y Ariosa, Enrique de Cárdenas y Aguilera, Enrique Gastón y Montalvo y Enrique Arellano y Diago.

Erick Agüero.

Enrique Juan Porto y Corujo, Enrique Carrillo y Mendoza, Enrique Montoulieu y Cautfield y Enrique Zayas y Portela.

Enrique Ramos, Enrique Martínez Marinaga, Henry Ramos Izquierdo, Enrique Muxó, Enrique Bascuas, Enrique de los Reyes Gavilán.

Enrique Armand y de León, simpático hijo de nuestro estimado amigo Alberto Armand, condueño del acreditado jardín «El Clavel», y de su bella esposa Matilde de León.

El comandante Enrique Recio, y su hijo Enrique Recio y Agüero.

El doctor Enrique Guiral Moreno, jefe del Negociado de la Liga de las Naciones.

Enrique Scheg, miembro distinguido de la firma Bacardí y Compañía.

Enrique Duque Estrada.

Henry S. Brandt, nuestro estimado amigo.

Enrique Pertierra Morales.

Enrique Calleja.

Enrique Sánchez del Monte.

Enrique Paz Gutiérrez.

Enrique Padilla, Enrique del Cañal, Enrique A. Esnard, Enrique Regalado, Enrique Fernández, Enrique Collado, Enrique Nogueira, Enrique Carvajal, Enrique Betancourt, Enrique R. López, Enrique Udaeta, Enrique García San Miguel y Enrique Dieppa, altos empleados del National City Bank.

Enrique Guiral.

Enrique Roig y Pruneda, Jefe del Negociado de Retiros y Licencias de Educación.

Enrique Ruiz Montero, Enrique Julio Giralt, Enrique Martínez Sánchez, Enrique González Mantini, Enrique Bravo, Enrique Coll, Enrique Delgado, Enrique Rodríguez Bellido, Enrique Castanedo y Enrique Gómez y Roca.

Enrique Digares, Enrique Menacho, Enrique Roig Fernández, Enrique Roca Carbonell, Enrique Patterson, Enrique Serrano, Enrique Colina, Enrique Naya, Enrique Alfonso.

Enrique Fernández Parajón, segundo jefe de la Policía Secreta.

Enrique M. Gante, competente contador y alto empleado de la Secretaría de Obras Públicas.

Enrique Lasanta, Enrique Arango Gómez, Enrique Serrapiñana, Enrique Soto García, Enrique Gómez Pérez, Enrique de la Vega, Enrique Andino, Enrique Raymat, Enrique Torrantegui, Enrique Calvo Garabal.

Enrique Ferhmann, Enrique Loynaz Muñoz, Enrique Sampedro, Enrique Mañas, Enrique Gancedo, Enrique Fernández y González, Enrique Chaple, Enrique Pérez Llanes, Enrique Sarría, Enrique Fritot.

El doctor Enrique Miranda.

Enrique Navarrete Romay, Enrique Arregui, Enrique Beltrán Morado, Enrique Lamas, Enrique Acosta, Enrique Gottardi, Enrique de León.

Enrique Elízaga Pérez.

Enrique Pereda, Enrique Varona del Castillo, Enrique Prieto, Enrique Portela.

El reverendo padre Enrique Pérez Martín, S. J. del Colegio de Belén.

El doctor Enrique Cepero Bonilla.

Enrique Ramos Izquierdo, profesor de la Sala de Armas del Casino Español de la Habana.

Enrique Piña, Enrique de León, Enrique Fernández Cabada, Enrique Davis, Enrique Graña, Enrique Linder, Enrique Trujillo Toto, Enrique Alvarez Marquetti.

Enrique Bravo y su hijo Enrique.

Enrique Masriera, del conservatorio de su nombre.

Enrique del Castillo, hijo de nuestro compañero de redacción, Urbano del Castillo.

Eric de Juan, que de tanta clientela disfruta.

Enrique Suiloba, Enrique Nápoles Fajardo, Enrique Salas, Enrique García Marrero, Enrique Herrera, Enrique Busto, Enrique Hamel, Enrique Coto Martín, Henry Alexander.

El doctor Enrique Sánchez Pessino.

Enrique Navarrete Acosta.

Enrique Cabrera, alto empleado de la Armour and Company, y su simpático hijo Enrique.

Enrique Audrain, de la firma Audrain y Medina, y su hijo Enrique.

Del grupo de escritores y artistas:

Enrique García Cabrera, el notable dibujante.

Enrique Riverón, otro distinguido y admirado artista.

Un amable amigo, Enrique Van Assche, tan relacionado con nuestro mundo de los artistas.

Enrique Crucet, conocido pintor.

El dibujante Enrique Perdices.

Enrique Caravia, el notable pintor.

Entre los periodistas:

Enrique H. Moreno, ex administrador de nuestro colega «El Mundo», de cuyo rotativo es uno de los fundadores.

Enrique Serpa, Enrique Gal Calbó, Enrique Giró, Enrique Yániz, Enrique Santiesteban.

Enrique Uhthoff, ex cronista social, escritor y poeta, que reside actualmente en Nueva York.

Enrique Rodríguez Faura, cronista de Viboreñas de «El Mundo».

Enrique Torrens, antiguo compañero.

El doctor Enrique Meseguer.

Y, por último, el hermano Enrique, director de la revista del colegio La Salle, del Vedado.

DE LA «CASA TRIAS».—Dos grandes festividades religiosas conmemora hoy y mañana la Iglesia.

En la fecha de hoy están de días las señoras y señoritas que llevan el nombre de Enriqueta, y mañana jueves, las que responden al nombre de Carmen.

Con ese motivo, la «Casa Trías», el famoso jardín del Vedado, que disfruta de tan buen nombre en la sociedad habanera, ha hecho los preparativos del caso y tiene allí gran cantidad de bellas flores.

Gladiolos, dalias, callas, azucenas, nardos, «sweet-peas», «sweet-heart roses», gardenias, que, presentadas con ese gusto que siempre los caracteriza, bien en cestos o cajas, constituyen en la actualidad el más preciado regalo.

Sépalo así su numerosa clientela.

OBRERO LESIONADO

En el Centro de socorro de Casa Blanca, fué asistido de lesiones menos graves Eulalio Rodríguez Bautos, de Habana 37, que sufrió en Casa Blanca, al caerse del andamio de una obra en construcción.

DE LA ESCALERA

Leonor Alvarez González, de 45 años y de Neptuno 225, fué asistida en el centro de socorro del Vedado, de lesiones menos graves, que sufrió en la calle 5ta. No. 118, donde trabaja, al resbalar cuando bajaba las escaleras.

GRAN VENTA Popular de Julio

Mañana: Ntra. Sra. del Carmen

En la mayoría de los hogares se rendirá tributo mañana a la amistad, al afecto o al recuerdo, con motivo de esa fecha onomástica. Y un gran número de personas, con muy buen sentido, elegirán en FIN DE SIGLO los Obsequios que hayan de acompañar su tarjeta de felicitación. Hasta los artículos más finos están ahora muy rebajados:

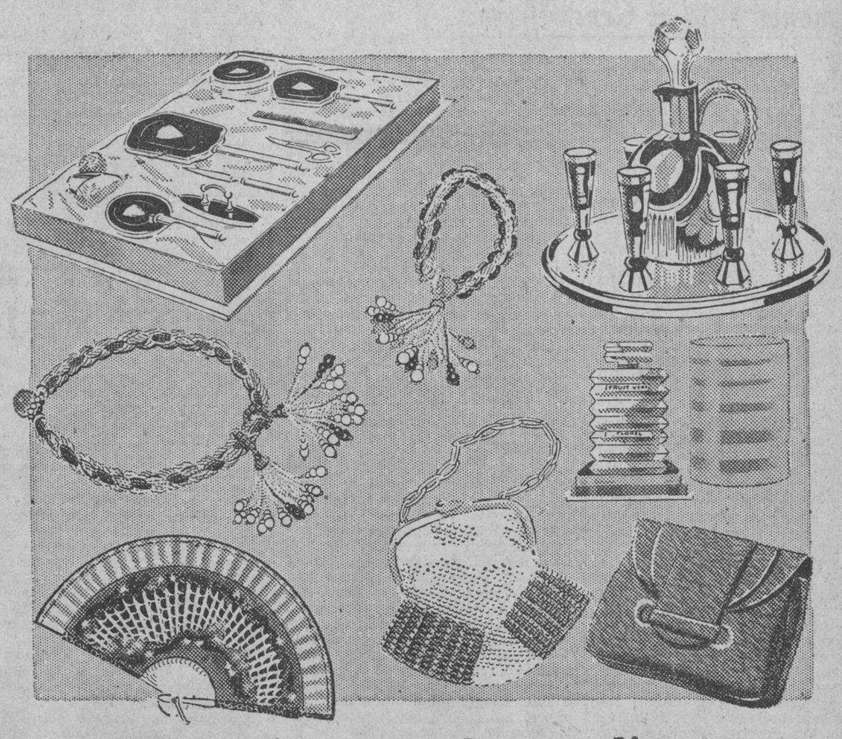

1- **Juego de Tocador** *con nueve piezas de metal cromo laqueado, en color azul* — **16.50**
Otros estilos, desde — **5.50**

2- **Juego de Collar y Pulso,** *con hilera de cuentas a tres tonos, finamente trenzadas. El juego* **4.00**

3- **Abanico** *valenciano, con varillaje de madera laqueado y pintado a mano* — **4.50**

4- **Juego para Licor,** *con seis servicios, en cristal de Bohemia tallado y decorado en rojo* — **14.50**

5- **Esencia** *"Fruit Vert" de Florel, con un perfume exquisito* — **9.45**

6- **Bolsa de Cuentas** *de madera, modelo nuevo, blanco y rojo* **4.50**

7- **Cartera de Piel,** *en modelo novísimo. Colores rosa, pastel, beig, gris o negro* — **9.95**

Las posibilidades de selección son muy amplias. Con cualquier cantidad usted puede adquirir un Regalo fino y de gusto, que será más estimado aún, por llevar nuestra etiqueta, símbolo de distinción.

fin de Siglo

san rafael y águila, teléfonos: m-5991-99-92

INSTITUTO OFTALMICO NACIONAL
CLINICA DE OJOS
DR. ENRIQUE CUELLAR DEL RIO
DIRECTOR OCULISTA
Consultas 9 a.m. a 7 p.m. REINA No. 32. Teléfono M-7760

JOYERIA "LE TRIANON"

ENRIQUE HOY — **CARMEN** MAÑANA

REGALOS DE DISTINCION

acabados de llegar, con la última expresión de novedad y originalidad, A PRECIOS MUY ECONOMICOS.

La Casa de los REGALOS ARTISTICOS

Salvador Fondón: Galiano 91

Los numerosos amigos de

ENRIQUE Y CARMEN

"comerán más de un dulce"

si Ud. se los brinda del salón más acreditado

LA FLOR CUBANA

Galiano y San José. M-9118 y M-4111

DULCES, BOCADILLOS, HELADOS Y LICORES

M.E.C.D. 2016

DIARIO DE LA MARINA

(S. A.)
FUNDADO EN 1832.
(Dirigido hasta 1919 por D. Nicolás Rivero y Muñiz)
DIRECTOR: Dr. JOSE I. RIVERO
ADMINISTRADOR: D. CELSO GONZALEZ
Domicilio Social: PASEO DE MARTI, número 108
Joshúa B. Powers, Ins. 220St. 42nd. St. New York City

Editado por la Cía. DIARIO DE LA MARINA. (S. A.), cuyo programa consiste en la defensa de los intereses generales y permanentes de la Nación cubana, de los especiales de la Colonia Española establecida en la misma y de la unión y armonía entre los diversos elementos que conviven en el país». Art. 1o de los Estatutos.

TELEFONOS DEL DIARIO

Dirección	M-2856
Administración	M-7911
Suscripciones	M-7911
Quejas	M-7911
Clasificados	M-7915
Jefe Redacción	M-1287
Redacción	M-7913
Sports	M-7912
Ag. Guanabacoa	XO-1584

PRECIOS DE SUSCRIPCION

	Territorio Nacional	Extranjero	Países Fuera del Convenio Postal
Año	$ 13.50	$ 17.00	$ 20.00
Semestre	7.00	9.00	11.00
Trimestre	3.75	5.00	6.00
Mes	1.30	——	——
Dominical Semestre	——	5.00	7.00

EDITORIALES

El monumento al Generalísimo

UN grupo de coroneles del Ejército Libertador, encarnación viva de una inmaculada tradición revolucionaria, ha visitado al Presidente de la República para interesarse por la terminación del monumento a Máximo Gómez

En relación con este asunto, vió la luz ayer en nuestras páginas una instancia suscripta por veteranos de limpia historia, pertenecientes al glorioso Estado Mayor del Generalísimo, que es toda una invocación a los más nobles sentimientos de nuestro pueblo, a la vez que una amarga y justificada queja por el estado de abandono en que se ha dejado el monumento a Máximo Gómez, cuando ya se van a cumplir dos años de su emplazamiento.

La vida del hombre justo no tiene reposo sobre la tierra. Estos libertadores, que tanto bien han merecido de la patria, siguen luchando hoy como ayer, por una misma causa noble. Ayer militaban bajo el mando de un indómito jefe mambí, para alcanzar una realidad por largo tiempo anhelada: la independencia de Cuba. Hoy se agrupan, ante el recuerdo del mismo paladín valeroso, para que esa independencia se consolide espiritualmente en el culto a los hombres que supieron forjarla. Un pueblo no es verdaderamente grande si no sabe honrar a sus héroes. Decía Carlyle, el inspirado apologista de los héroes del mundo, que la historia universal «es la historia de los grandes hombres que entre nosotros laboraron». El culto al héroe no es, pues, otra cosa que el culto a la historia, la veneración de un pasado que es «ya» tradición y que, por tanto, no ha «pasado» en puridad, sino que permanece como «substractum» eterno de la vida de la humanidad.

Un pueblo no es sólo presente: es una síntesis del pasado inmutable, de la actualidad movediza y del futuro incierto. Lo único que hay de seguro, de inalienable, en la vida de un pueblo es la historia. Con ella hay que contar siempre para todo proyecto porvenirista. Cuando los pueblos olvidan su historia, van por el mundo como a ciegas, en una confusión y un desconcierto letales.

Pero la historia no es sólo lo que se aprende en los libros. La historia está en las piedras, en las reliquias, en los monumentos, en las tradiciones orales, en múltiples manifestaciones que no tienen nada que ver con la letra impresa. Y esa es justamente la historia que el pueblo aprende y siente y la que le sirve para avivar su amor patrio y para amoldar su conducta al tamaño de su pasado glorioso.

De ahí la importancia de perpetuar en el mármol o en el bronce la efigie de los héroes nacionales. Cada monumento es un sostén del recuerdo y una lección directa y eficaz.

Hasta hace poco menos de dos años, el pueblo de Cuba no había cumplido ese deber para con Máximo Gómez, la figura que, con Martí y Maceo, constituye la más excelsa trilogía del 95. Ahora el Generalísimo tiene ya una bella estatua en un lugar que le hubiera sido grato: junto al mar. Un mar no más imponente que su magnífica figura de mambí. Pero he aquí que los cubanos tenemos la costumbre de iniciar muchas cosas, pero de terminar muy pocas. Nos falta tenacidad, constancia, sentido del «acabado». Ahí está el monumento al Generalísimo en una plaza, no tiene más bellezas que las naturales: el cielo, el mar, el panorama de la bahía. La mano del hombre no ha hecho todavía nada para embellecer ese lugar, para ponerlo a tono con la gran estatua que lo centra. Faltan los árboles, los bancos, el agua para las fuentes; falta todo lo necesario para que el solar yermo se convierta en una verdadera plaza.

Un monumento no es él solo, sino también las cosas que lo rodean. Hay que saber ostentar cumplidamente la belleza de las obras escultóricas. Hacen bien los veteranos que sirvieron en el Estado Mayor del Generalísimo al pedir que se dé cima a la obra del monumento, terminando la plaza en que se haya situado y empleando para ello materiales de buena calidad. Otra cosa desmerecería del recuerdo insigne que se pretende simbolizar y esperamos que los hombres que ayer se hicieron oir por su coraje de soldados, sean escuchados hoy por la autoridad de sus palabras.

El bosque de la Habana

SE daba hasta ahora el triste y extraño caso de que en una ciudad tan rigurosa e implacablemente castigada por el sol tropical, no hubiese apenas ni parques ni flores donde dilatar los pulmones con la salubridad de un aire oxigenado. Se advertía y se padecía el fenómeno verdaderamente anómalo y singular, de que los escasos parques existentes carecían casi absolutamente de arbolado y de que los escasos árboles que en ellos se alzaban no podían ofrecer el refugio de su sombra, porque no la proyectaban.- Se observaba, además la anomalía de que en algunos de esos parques había fuentes, pero estas fuentes estaban completamente secas en todos los días del año.

Y, sin embargo, una ciudad en que sus calles, en su mayor parte estrechas, necesitan forzosamente respiro y desahogo; una ciudad en que los vehículos se apiñan hasta chocar unos contra otros con tan frecuentes tragedias y los peatones se hacinan y empujan en sus aceras; una ciudad que en el transcurso de algunos lustros ha triplicado su población, estaba reclamando imperiosamente un parque, un paseo, un bosque que reuniese todos esos elementos y condiciones.

Ese bosque, que hasta ahora parecía un sueño, y que había quebrado en tantos proyectos, empieza a convertirse en realidad. Esta vez creemos que no se ha de malograr la empresa, como ha ocurrido otras veces, por la utopía de su magnitud. «Antes de comenzar una obra—decía Horacio, hace veinte siglos—mide día y noche tus fuerzas y energías para que no quedes en sus comienzos». Ahora se pisa, por lo visto, en terreno firme y sólido. Hay, por lo pronto, una zona señalada y que parece hecha a este fin por la naturaleza, para el «Bosque de la Habana». Ahora se tiene ya la primera cantidad para principiar la obra. Ahora se cuenta con la decisión enérgica y práctica del Jefe del Gobierno, Dr. Laredo Bru, para la realización de la magna empresa y con la actividad drástica y la probada pericia del Secretario de Obras Públicas, Ing. Max Borges. Y ahora se confía, además firmemente en la resuelta y generosa aportación con que todos los elementos sociales han de contribuir al éxito rotundo de una de las obras más grandes, más importantes y más beneficiosas para la Habana y para Cuba que, bajo la República, se han realizado. Ahora puede cumplir cada ciudadano el deber moral que tiene de plantar un árbol. Es allí, en el «Bosque de la Habana», en ese bosque donde el enfermo ha de encontrar salud; remanso apacible el hombre público; el pensador, la soledad de que hablaba Lope de Vega; recreo y solaz, el tedioso; inspiración, el artista; es, en ese bosque, donde todos podemos plantar nuestro árbol. Y para que los habaneros, todos los cubanos y todos los españoles residentes en la Isla, puedan adherirse con raíces perpetuas al suelo del gran bosque, se los brinda a poner el nombre de alguno de sus antepasados en el tronco del árbol plantado. De esta suerte, no solamente los vivos, sino también los muertos, contribuirán a la más pronta y más magnífica encarnación del gigantesco proyecto.

No ha de contarse entonces la Habana entre las pocas capitales de su importancia que no se explaye en un bosque y en un paseo digno de su nombre, donde pueda descansar a alma abierta. No ha de ser la Habana de las ciudades que hablan todos los días y casi a todas horas del turismo; que forman planes cotidianos para atraer el turismo; que miran continuamente hacia el turismo como las niñas hacia el Príncipe de los cuentos, y que, sin embargo, no pueden ofrecer al turista ni un parque ni un bosque ni un paseo bajo cuya sombra pueda disfrutar larga y sosegadamente del reposo que fuera de su tierra, va buscando.

ANDAMOS A CIEGAS

Cuando el doctor Guillermo Tapia, médico popular y político batallador, fué candidato por el Partido Liberal a la Alcaldía de la Habana, invitó a un grupo de sus amigos a almorzar para cambiar impresiones acerca de las mejoras y novedades que podían introducirse en el Ayuntamiento. Más tarde, al retirar el doctor Tapia su candidatura para sumar los liberales a los nacionalistas, apoyando al doctor Antonio Beruff Mendienta, se repitió el almuerzo con los mismos comensales.

Al llegar mi turno, sugerí la creación del Departamento de Turismo (siembra, hijo, que otros recogerán los frutos)! y entre los muchos defectos que señalé a la Habana como ciudad turística, subrayé su carencia de señales de tránsito, numeración de las casas, rotulación de las calles, indicación de itinerarios en los caminos, etc.

Repetidamente ha salido al plano de la actualidad la numeración de las casas y la rotulación de las calles. El doctor Emilio Roig de Leuchsenring, historiador de la ciudad, y el ingeniero Emilio Vasconcelos, jefe del Departamento de Fomento —dos funcionarios capacitados y laboriosos, cosa que no en todos los casos se puede hacer constar— han realizado estudios en la materia. Mi única indicación fué que la numeración, la rotulación y las señales del tránsito deberían colocarse a poca altura para que los automovilistas las vean fácilmente, sin necesidad de peligrosos estiramientos del cuello. En Bélgica, probablemente a causa de la niebla y de la obscuridad que envuelve las calles casi desde medio día en invierno, todas esas señales están a unos dos metros del suelo.

La Habana es una ciudad de escandalosos anuncios lumínicos y de nulos letreros en las esquinas con el nombre de las calles, deficientes señales de subida y bajada para los vehículos, de desastrosa numeración de las casas y de absoluta carencia de avisos de peligro para el tránsito. Yo he pedido desde estas columnas que en aquellas calles (no en las avenidas) por donde pasen los ómnibus, se fijen letreros que lo indiquen, para que los peatones pasen con prudencia y los vehículos que vayan a atravesar esas calles tomen precauciones. Las propias empresas de ómnibus deberían fijar esos avisos en las esquinas de las calles de sus itinerarios.

Acabo de leer en una revista científica que se ha patentado una materia fosforescente que acumula energía por la acción del reflejo solar y que recuerda el sistema de iluminación de las paredes de las Pirámides de Egipto, según algunos historiadores.

Si esta innovación fuese adoptada en Cuba para la numeración y rotulación de las casas y las calles, podríamos decir que somos **tardíos pero seguros.** Según indica la revista científica a que hago alusión, los números y letreros que se construyen con la materia luminosa llevan una cubierta transparente que la protegen de la acción de la lluvia, del polvo, etcétera. Primero se clava o fija a la pared o a los postes la base sin la cubierta transparente, la cual se fija con un marco de hierro fundido, y se cierra herméticamente.

Ignoro si los precios que cobra la fábrica de estos letreros lumínicos están al alcance del Municipio de la Habana, y si garantizarían por tantos o más cuantos años la luminosidad de los mismos; pero bien valdría la pena una alta erogación con tal de dotar a la capital de la República de un novísimo sistema que resolviese el viejo y complicado problema, con ventajas sobre otras ciudades modernas.

Y de una vez, en las salidas de la ciudad y en los cruces de caminos, colocar letreros que indiquen el camino a seguir: «A Arroyo Arenas», «A Rancho Boyeros», «A Matanzas», etcétera.

Ya es hora que este país y esta capital —si hemos de considerarnos civilizados y modernos— no siga andando a ciegas, y que para andar dos cuadras y hallar una casa, haya que preguntar a todo el mundo, como en las aldeas.

Armando MARIBONNA.

Al Margen de la Historia

DOS ANECDOTAS

Sesión extraordinaria en el Ayuntamiento de Valladolid. Se trata de votar un crédito especial para la adquisición de una góndola destinada al estanque de la Plaza Mayor.

Un concejal defiende el proyecto, haciendo una serie de consideraciones profundas y bien intencionadas. Durante una hora, el dignísimo miembro del Consistorio juega con la frase y hace gala de su léxico rutilante.

Al fin, el crédito se aprueba por unanimidad, en medio de una calurosa ovación.

El presidente se dispone a levantar la sesión, cuando otro concejal pide la palabra.

—Es para una enmienda, si Su Señoría lo permite.

Tras una breve deliberación con el secretario, el presidente accede a la solicitud del concejal. Este, con voz engolada y grave, exclama:

—Pido que se vote un crédito adisional de otras dos mil pesetas, para comprar un góndolo.

—¿Un góndolo? pregunta el presidente.

—Sí, señor: ¡un góndolo! Pues ya que vamos a tener una góndola, debemos procurarnos la pareja, para que, dentro de algunos años, el Excelentísimo Ayuntamiento de Valladolid cuente con varios gondolitos...

Y no sé si se aprobaría el crédito adicional; pero lo que acabo de contar es rigurosamente cierto, aunque siempre cabe decir «si non e vero e ben trovato», ¿no?

Un miembro de la aristocracia madrileña —que actualmente pelea bajo las banderas del Generalísimo Franco— ingresó en el ejército cuando apenas contaba veinte años.

Hijo único, de una familia inmensamente rica, llevó al cuartel toda la malacrianza del «señorito», a despecho de los buenos consejos que le dió su padre cuando vistió por vez primera vez el uniforme.

Como era la simpatía personificada, sus jefes le toleraban las salidas de tono, que constituían los rasgos esenciales de su personalidad. Y más de una vez no compareció ante un Consejo de Guerra por la excesiva benevolencia de sus superiores, que se fijaban más en sus condiciones personales que en la elevación de su cuna para ser tolerantes con él.

En cierta ocasión, a raíz de una aventura que hizo un poco de ruido, el Ministro de la Guerra, para castigarlo, lo trasladó a Tetuán.

—Una temporadita en Africa —dijo Su Excelencia— le vendrá bien a este mozalbete irreflexivo.

Y para Tetuán salió el joven teniente con un voluminoso equipaje y su eterna sonrisa de niño «bien», a flor de labio.

Mandaba la brigada de Tetuán el general X, hombre rudo y enérgico, muy pagado de sus galones. Estricto y severo, el general no sonreía jamás, pues, según su opinión personalísima, un jefe pierde prestigios cuando enseña los dientes a sus subalternos.

Horas antes de la llegada del nuevo oficial, llegó a manos del general X, una misiva del Ministro de la Guerra, rogándole que tratara de corregir los pequeños defectos del teniente, «muchacho de gran familia, pero un poco irrespetuoso».

En su despacho de la comandancia recibió el general al joven aristócrata. Correctamente vestido, fumando un cigarrillo inglés, se aproximó a la mesa de su jefe y dijo:

—Buenos días, general.

—¿Eh? ¿Qué ha dicho usted?

—Buenos días, general —repitió tranquilamente.

—¿Es que no sabe el tratamiento que tiene u ngeneral?

Fríamente, con una calma absoluta, contestó con otra pregunta:

—¿Y sabe usted el tratamiento que tiene el hijo de un Grande de España?

El general se quedó hecho una pieza. A punto de ponerse respetuosamente de pie, sólo supo decir:

—Haga el favor de retirarse.

Juntó los talones el teniente en un rápido movimiento y se alejó sonando las espuelas.

Inmediatamente, el general llamó a su ayudante:

—¿Cómo no me había usted dicho que ese teniente es hijo de un Grande de España? Quise darle una lección y me la dió él a mí.

El edecán, respondió:

—Perdón. Pero sepa Vuecencia que el padre del teniente no es grande de España.

—¡Ah! ¿no? Hágalo volver en el acto.

Cuando lo tuvo otra vez en su presencia, el general, furioso, gritó:

—¿Me quería usted engañar?

—¿Yo?

Sí, usted... Usted, que me dijo que su padre es Grande de España.

El teniente se echó a reir.

—No, mi general. Como usted me preguntó si yo sabía qué tratamiento recibe un general, yo quise preguntarle si usted conocía el tratamiento de los hijos de los Grandes de España. Cuestión de cultura...

La broma le costó un arresto de treinta días al risueño oficial.

José Sánchez Arcilla.

EN LAS NUBES

Por Roseñada

«Llegó Mr. Pirnie, experto en acueductos»

—¿Qué pasa aquí?
—Nada, el experto en Acueductos que se ha querido dar un baño.

Epistolario de OTEYZA

EX LIBRIS LUIS DE OTEYZA

Sr. Lewis F. Laxton.

Muskogee (Estados Unidos).

Muy señor mío:

Le escribo de padre a padre. Quiero decir, que, preocupándome mucho la suerte de mis hijos, he llegado a interesarme por la suerte de los hijos de los demás. Perdóneme, pues, que me meta en lo que a su hijita Betty Ann puede ocurrirla. ¡Me mueve el mejor de los deseos!

Y adelantada esta disculpa, entro en materia. He leído en el «World Telegram» los informes sobre el talento excesivo de esa niña, dados por el doctor M. O. Wilson, profesor de Psicología de la Universidad de Norman, y estoy asombrado. ¡Estoy asombrado de que usted haya puesto a su hija en el trance de que la examine un ilustre psicólogo! Esas cosas no deben hacerse con las pobres criaturas, padre imprudente. El resultado... ya lo ha visto usted.

El doctor Wilson ha sacado el coeficiente de inteligencia de la niña, y ha dicho que, habida cuenta de su edad de treinta y dos meses tan solo, a la mentalidad de un genio le corresponderían 120 puntos, y ella marca 145. Esto es, ¡que tiene 35 puntos más que los genios! Revelación tal, a mí me parece alarmante en grado sumo. ¿Dónde irá a parar, cuando crezca, la inocente Betty Ann?... No quiero ni pensarlo, sabiendo lo mucho que cambian los niños.

La hija de usted tiene el vocabulario de una personita entre los ocho y los diez años, recita el alfabeto de la A a la L, cuenta hasta diez, sabe treinta canciones, conoce la moneda y maneja la Radio. Todo esto a los dos años y medio! Pues bien; si a los veinticinco años no es completamente idiota, será porque Dios, en su infinita bondad y con su poder infinito, habrá hecho un milagro para evitarlo.

Pero ¿qué digo un milagro?... ¡Dos! Uno con lo niña y otro con usted. El primero, impidiendo que ese cerebro, tan monstruosamente desarrollado dentro de la cabecita de Betty Ann, llegue a estallar como un triquitraque. Y el segundo, moderando su orgullo paterno, señor Laxton, a fin de que evite entusiasmarse con lo lista que le sale su hija y cese de enseñarla lo que ya irá aprendiendo sola a su debido tiempo. Por ejemplo, el manejar la Radio. Sí que es un juguete para una niña tan pequeña...

Pues lo que los niños necesitan son juguetes. Compre usted a Betty Ann una muñeca o una cocinita. Y cuando se acerque al aparato radio-receptor, péguela un par de azotes! Así se enterará de que hay cosas con las que no debe jugarse. Aparte de que dejará de enterarse de tanta abundidez como las estaciones emisoras radian... Con este sistema educativo normal, Betty Ann una mujer normal llegará a ser.

¡Que ya es llegar a bastante! Llegar a genio es mucho, y llegar a más que genio, a 35 puntos sobre el genio, es demasiado. Esto suponiendo que la niña de usted no cambie, como cambian todos los niños. Pues cambiará, y se volverá tonta del todo.

Para evitar a usted el dolor que, como padre, esto habrá de producirle, es para lo que le he dicho cuanto antecede. Y sin más que decirle, me despido de usted, ofreciéndome suyo atento s. s. q. e. s. m.

Luis de Oteyza

La Habana, 15 de Julio de 1937.

RECETARIO

¿Dónde hallaremos al varón fuerte capaz de seguir la receta larga vida del célebre Letamendi?

La comida moderada es útil y es dulce; una escapada al campo y la continua ocupación, miel sobre hojuelas; los pocos remedios, magnífico para el paladar y la bolsa; callejear, **super**; honestidad y arreglo, muy bien, todo depende de nuestra voluntad; pero, ¿cómo no apurarse si el juez nos multa con cinco pesos por infracción sanitaria y no hay los cinco pesos y cómo no tener aprensión cuando el médico nos da una opinión de pronóstico reservado? Que no hay quien no sea aprensivo. Y la aprensión es el colmillo de un mastín enfurecido.

A cada rato nos cuenta la prensa que en la República hay diez mil palúdicos. Como si nada nos contara.

Pero si nos da la placentera noticia de que ha ido a descargar al Mariel un barco cargado de arroz, procedente de un puerto de la India, en que hay cólera, o del Ecuador, en que hay casos de peste bubónica, ya nos sobrecogemos. Y eso no es más que un desequilibrio mental.

Una de las fobias más deprimentes es la que en Medicina mental se llama cancerofobia.

Este miedo morboso es una verdadera enfermedad especial. Y el miedo del cancer es mayor no entre los profanos sino entre los que mejor conocen los sufrimientos que él proporciona. Muchos médicos aseguran que prefieren padecer de tisis, sífilis u otras varias enfermedades combinadas, y es tal el miedo que produce que se registran casos de suicidios sólo por aprensión.

Esto del miedo es curioso.

El doctor Armando Cabrera, distinguido radiólogo de esta ciudad, nos ha contado la serie de trastornos que produce la piorrea, agravada más cada día por miedo al dentista.

Andan muchos infelices por ahí, desdentados por la piorrea, que, según el citado doctor, descansa sobre un trípode esencial, una de cuyas causas es la falta de función masticatoria, que en la vida moderna, muelle, civilizada (?) tiene su mejor aliado. Hoy es la época de los batidos, jugos cocktails, bocaditos, merengues, y purés. Es la sedicente buena educación lo que se lleva en sociedad. ¡Oh, la gente fina!

Ese miedo al dentista cesaría volviendo a la antigua escuela, atacando a las buenas chuletas y royendo los suculentos huesos.

Los comestibles «blandos» de la civilización no dan trabajo a los dientes. En consecuencia éstos se aflojan, se carian y se establece la piorrea. Los perros mimados pierden los dientes y sufren de piorrea como sus dueños. No sucede eso nunca con aquellos que reciben alimento duro, huesos, etcétera. ¡Los hombres civilizados dan huesos a sus perros y papilla a sus hijos!

Ese miedo desaparecería no arrancándose las quijadas, sino con medidas profilácticas en su oportunidad.

Leamos parte de un trabajo del doctor Cabrera, reimpreso en la «Revista de Medicina y Cirugía» de la Habana, septiembre de 1936.

«Ese hombre de probada hombría que se emociona y se enternece por una banalidad, que no puede ir al cine o al teatro porque a veces de cualquier cosa llora, que se ha vuelto un poco cobarde, a quien cualquiera se le impone, aunque sea notoriamente inferior físicamente... no es la edad crítica la causante de este estado, es su intoxicación crónica, su piorrea, lo que lo hace enternecer».

Por todo esto parece buena obra de interés social divulgar teorías que cuando no resulten exactas son más apaciguadoras del miedo que las que se enuncian en tono doctoral y con la autoridad de dómines, que tampoco lo son.

Siempre es preferible afirmar que el cáncer es prevenible y evitable que no hacer rotundas afirmaciones hipocráticas: que es una enfermedad de la civilización, y que puede declinar gradualmente y desaparecer, como aquel temible azote de la lepra que devastaba al mundo en los viejos tiempos. En la Edad Media había 19.000 leproserías en Europa, habiéndolas hasta en los pueblos más pequeños. Ahora la lepra es rara y ocurre sólo en ciertas regiones. El cáncer es la lepra moderna.

Siempre será mejor huir del fetichismo de los informes macroscópicos y microscópicos de los tumores que en muchísimos casos sólo aumentan la fobia espantable, porque científicos, principales cirujanos y médicos se han convencido de que el problema del cáncer no puede resolverse por el microscopio ni el tubo de ensayo. Se han convencido de que la gran mayoría de los empeñados en la investigación es víctima de las teorías de laboratorio que ha perdido su tiempo en un cúmulo de doctrinas contradictorias. Los experimentos hechos en decenas de millares de ratones, ratas, conejillos de Indias y otros animales, nada han ilustrado. Después de todo, el problema no es el de curar cánceres artificialmente producidos en animales, sino el cáncer en el hombre.

Aquí viene bien la fabulilla de Bartrina:

«Juan tenía un diamente de valía
y, por querer saber lo que tenía,
la química estudió, y ebrio, anhelante,
analizó el diamante.
Mas, ¡oh!, ¡qué horror!... Aquella joya bella,
lágrima, al parecer, de alguna estrella,
halló, con rabia y con profundo enojo...
que era sólo un poquito de carbono.»
Si quieres ser feliz, como me dices,
no analices, muchacho, ¡no analices!»

Elie Metchnicoff, como cabeza del Instituto Pasteur, cree en la prevención de las enfermedades infecciosas, en la que está centralizado el interés del arte médico.

«La esencia, dice, de la inmunidad radica en los elementos vivos del cuerpo.»

Hay que desechar prejuicios y preocupaciones.

Gabriel CAMPS.

Vida honesta y arreglada,
Usar de pocos remedios
Y poner todos los medios
de no apurarse por nada;
La comida moderada,
No tener nunca aprensión
Poco encierro, distracción;
Salir al campo algún rato
Y continua ocupación.

Dr. LETAMENDI.

A TRAVES DE LA VIDA

SINGULARIDAD

El doctísimo Topsius, profesor de la Universidad de Bonn, erudito miembro del Instituto Imperial de Excavaciones Históricas y autor de la obra «La Habana paseada y comentada», hace reflexiones acerca de un sujeto que le ha llamado poderosamente la atención. Hay que advertir que es una peculiaridad de los sabios fijarse en las cosas más sencillas, y al parecer nimias, para deducir de ellas todo un sistema filosófico.

El fecundo Topsius opina que es bueno trasladarse a la Academia de Ciencias, y que es mejor hacer el trayecto en el tranvía que discurre por la calle de Cuba. Es un dato curioso el hecho de que los hombres de ciencia distingan perfectamente la ventaja económica que representa tomar el ómnibus a alquilar un vehículo de plaza.

Bien documentado acerca del color e itinerario del carro eléctrico que debía dejarlo en el templo del Saber, Topsius, el venerable Topsius, se situó en una esquina, y a la aparición del tranvía, extendió el brazo, armado del clásico paraguas, e hizo un gesto señalado diferentes veces en la Historia, aunque con diversos significados. Esta vez tenía alguna semejanza con el ademán de Alarico I, rey de los visigodos, al contener a los italianos, y al de Josué, al detener la marcha del Sol. El motorista, simple y vulgar ciudadano de la Beocia, no le hizo caso y hasta aceleró la marcha del tranvía.

El doctor Topsius, «con su cobardía social de alemán disciplinado», como observaba el ilustre Eca de Queiroz, recogió su paraguas y esperó otro carro más propicio.

Pero hizo las siguientes reflexiones: —He aquí un hombre (el motorista) que se ha colocado, para conducir el tranvía parándolo o echándolo a andar cuantas veces sea preciso. ¿Cómo no cumple su obligación, sino cuando le da la gana?

Topsius entró en una tienda americana de comestibles (grocery) y se dirigió a un joven criollo.

—¿Usted tiene calamares?—le preguntó el sabio, que se desvive por la tinta?

—No, señor—contestó secamente el individuo.

Topsius fué enumerando artículos, y el joven contestaba con dureza un «no» muy seco, o un «no vendemos eso» más terminante aún.

El filósofo requirió el paraguas y se marchó pensando: —Si este hombre se ha colocado para atender al público, ¿por qué no lo hace? Quizás esté malhumorado, pero entonces, ¿por qué no toma zarzaparrilla? Tal vez no ha nacido para «grocero» y, no obstante, se empeña en serlo.

Y preocupado con esa idea, quiso comprar un sello de correos.

Tratar con los empleados públicos no es cosa fácil en la República. Los han maltratado tanto (los Gobiernos), que se les ha agriado el carácter. En la «Sucursal», donde el profesor pidió un sello de a dos centavos, lo miraron con la amabilidad de un «bull-dog». Le dijeron que no había cambio, que el empleado estaba ausente y que esperara. Al fin, por lástima y con desprecio, le arrojaron sobre la tabla de la ventanilla un sello con la efigie de Máximo Gómez, quien probablemente pensaría: —¡Válgame Dios, y que yo haya hecho a Cuba libre para esto!

Topsius se retiró diciendo para sí: —Estas personas no están donde debieran. Han debido elegir otra profesión.

En otra oficina, a donde fué a gestionar un asunto de excavaciones, le dijeron que no sabían de eso y que fuera a Obras Públicas. Por más que aseguró que era una cuestión histórica y no de albañilería, no le hicieron caso, porque todos estaban abstraídos escuchando la crónica social que leía una señorita de uñas carminadas.

Topsius lo encontró todo muy natural, y vuelto a su casa el insigne filósofo, agregó un capítulo a su obra «La Habana paseada y comentada», titulándolo: «De la relación que debe haber entre el espíritu y la materia».

Héctor DE SAAVEDRA

BROMAS Y VERAS

¡QUE RICAS SON!

No es de ahora eso de que los hombres se arruinen por las mujeres. Ya es sabido que en una mano de mujer, cuanto más chica mejor, cabe cómodamente todo el dinero del Banco de Inglaterra. Cualquier fémina, por discreta y sobria que sea, es capaz de meterse la Bolsa, en el bolso. Así que nada tuvo de extraño ni sorprendió lo ocurrido en los Estados Unidos con la Bolsa cuando, averiguadas las causas del desbarajuste en los valores, últimamente registrado, se dieron cuenta de que en la Bolsa entraron a saco las mujeres.

En un artículo no muy lejano comentaba yo la hipótesis de un cosmógrafo norteamericano que, muy seriamente, echaba la culpa de la baja en la Bolsa, al Sol.

A buen seguro que ese tonto sabio ignora quién es Muñoz Seca y por eso no cabe sospechar que trata de competir en lo de «soltarse el pelo» y largar «astrakanadas» de las gordas, como el feliz comediógrafo español. Porque la teoría no puede ser más que «una salida» para producir un chiste de mucha «sombra». Porque pensará el sabio que, si la Bolsa es imperio de Mercurio y el mercurio es muy sensible al calor, que lo dilata o contrae y así sube y baja en los termómetros, de las subidas y descensos de la Bolsa, tiene la culpa el Sol. Y eso tiene sombra. Por donde puede suceder que el sabio tenga razón, aunque esté loco.

La causa, la verdadera causa, creo haberla descubierto yo que, si no soy tan sabio tampoco estoy tan loco, y váyase lo uno por lo otro. Y lo digo en serio, aunque la cosa tenga mucha gracia. ¡La causa de los desastres periódicos en la Bolsa de New York (y en todas las bolsas y de todas las catástrofes) radica en las mujeres!

En aquel referido artículo trataba yo de la influencia psicológica en los mercados de valores. Está demostrado que las grandes poblaciones sufren, a veces, pánicos espantosos y ridículos, incomprensibles y productores de catástrofes económicas y aun sangrientas. Las pequeñas causas de grandes efectos. Los rebaños de elefantes, con su inmenso poder, pasan a veces por los bosques africanos, presas del pánico, tumbando árboles como si fueran cañas. No hay ciclón capaz de las devastaciones que produce un rebaño de tales paquidermos huyendo en alas del terror. Y todo ese desastre lo produce el simple zumbido de una mosca. Uno se asustó, corrió, corrieron los otros y todos juntos huyeron sin saber de qué, destrozando cuanto hallaron al paso. Igual que los hombres en la Bolsa, en la Política o en el teatro.

Y conocido es el espanto del león ante la cinta negra de las hormigas emigrantes del desierto. El poderoso rey y señor de la selva se aterroriza de tal modo ante las hormigas, que a veces se muere de miedo antes de que las hormigas lo ataquen. El terror de una fiera tan fuerte ante un animal tan pequeño es tal, que le paraliza, le imposibilita para huir y muere o queda para víctima del hormiguero de la que no han de quedar más que los huesos pelados, mondos y lirondos.

Pues bien; las mujeres norteamericanas, en el bosque de la Bolsa newyorquina fué un rebaño de elefantes. Ya es sabido el terror de las grandes mujeres por las cosas menudas, aunque tengan heroísmo ante los grandes riesgos. Una mujer que huye espantada ante una «guayabita» puede tener coraje para «sacudir el polvo» al marido boxeador. La feminidad es una cosa muy complicada; ¿qué no será el Feminismo?

Ahora bien; la inmensa mayoría de la riqueza norteamericana está en manos femeninas; la visible y la escondida en el ahorro, que en los Estados Unidos es capital industrial invertido en acciones. Y, sabido esto, pensemos en lo que será un rebaño de mujeres ante la guayabita de una noticia alarmante, que puede poner en peligro algunos puntos de su dinero. Ya me las estoy figurando con sus acciones en alto, y el grito más alto aún. Y los millones de mujeres, con sus millones de certificados financieros, asustadas, sembrando el pánico, corriendo y haciendo correr a los corredores, son el ciclón, el rebaño, ¡el caos! Y, de ahí, el derrumbe económico por contagio del miedo a la mosca, a la guayabita o a la hormiga.

Ya conocen ustedes, por tanto, al gran culpable de la ruina de tantos hombres en el enorme mercado de los Estados Unidos. La culpa la tiene ella, hoy como ayer y como mañana, a Dios gracias.

Por eso ellas han sido las que han manejado nuestro dinero, por eso son tan «ricas» y por eso nosotros nunca dejaremos de ser unos pobres hombres.

Joaquín ARISTIGUETA.

APOLOGO

Era una actriz bonita, elegante y mediocre. Se quejaba emargamente del poco éxito que obtenía por su labor escénica, con la que no conquistaba ni un aplauso, hasta que su vanidad la hizo encontrar este justificativo:

—Las mujeres no me aplauden por envidia y los hombres no lo hacen entretenidos en admirar mi belleza. Es un inconveniente a veces el ser bonita.

EL ALCOHOLISMO

Las bebidas intoxicantes se conocieron por los antiguos, quienes fabricaban sus licores de uvas, cebada y miel de abejas como mil años antes de nuestra era. Como para esa época ya se conocía la embriaguez, la humanidad tal vez ha estado fabricando licores por más de diez mil años.

M.E.C.D. 2016

San ENRIQUE y Ntra. Sra. del CARMEN

Obsequie en estos días a sus amistades con exquisitos Dulces, Bocaditos, Cakes, Helados, Pastelería fina y Estuches de Bombones de las más acreditadas marcas nacionales y extranjeras.

CASA SUAREZ

San Lázaro 14 y 16. Teléfono M-7047.

Ya todo el mundo

Puede tener un Refrigerador

GENERAL ELECTRIC

Acabamos de recibir el primer lote de los nuevos Refrigeradores LK-2 que se ofrecen con un precio y condiciones excepcionales:

$97.50

AL CONTADO

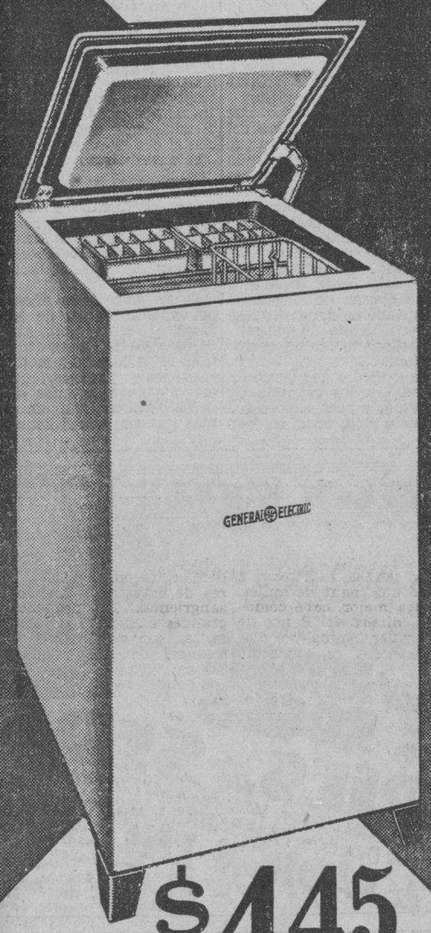

$4.45 MENSUALES

CON UN PEQUEÑO PAGO INICIAL

El Refrigerador LK-2, con amplia capacidad para guardar los alimentos y 2 bandejas congeladoras que proporcionan 20 cuadritos de hielo, le llevará a su hogar todas las ventajas y economías de la refrigeración eléctrica a un costo insignificante, al alcance de todas las fortunas.

Permítanos demostrarle como el Refrigerador LK-2 se paga por sí solo con la economía que representa en el hogar.

GENERAL ELECTRIC

Edificio La Metropolitana Habana

CARTAS DE CIUDADANIA FIRMADAS AYER POR EL SECRETARIO DE ESTADO

Pasaportes: Francisco Vasconcelos y Rodríguez, Belén Mejías y Sánchez, María Sell y Mejas, Lucila Simón y Simón, Salvador Gobara Chalela, Catalino Domínguez y Domínguez, Julián Suárez y González, Gabriel Mouriño, Auro Fernández y Sánchez, P. Valenzuela y García, José Antonio Fabián y Gibián, E. Sánchez Vázquez, Juan José Tapia Baseiro, R. Kirpikauk Epitein, C. Díaz y Rodríguez, Lea Ber Finkelstein, L. Limovich Grainovich y Felicia Montoulieu de la Torre.

Certificados de nacionalidad: Benito Batet y Camps, Albertina Pérez, María de los Dolores Guerra y Rodríguez, Andrés Manspons y Pons, Dominica Pamfe y Pérez, Vicente Morillo, Concepción Hernández Durán, Anastasio Pérez Zaldívar, Luis Trujillo Ruiz, Pablo P. Padrón, Francisco Aday Casanova, Otilia Ibern y Bellver, María J. Bellver y Martínez, Alonso García Fernández, María Luisa Llovet y Villarias, Carlota Chaviano y Aldama, Sixto Taño y González, Raquel Muñiz y Atanes, René Mavilio y Miarteni, Mara Mora y Oña y María de las Mercedes Ocariz y Babarro.

Los anteriores documentos pueden ser recogidos por las personas interesadas en el Negociado de Ciudadanía y Migración de la Secretaría de Estado, situado en la calle de Concordia número 64 esquina a Lealtad durante las horas comprendidas desde las 10 y media a. m. a 1 p. m.

Los documentos del interior son enviados al Alcalde Municipal del término a que pertenecen.

MENOR A GUANAJAY

El vigilante 2164, Domingo Fiallo, de la Plana Mayor, condujo en el día de ayer al Asilo Correccional de Guanajay, al menor Agustín Baró, por haberlo dispuesto el señor Juez Correccional de la Sección Cuarta, que lo juzgó por un delito de lesiones y portación de armas.

Dr. TOMAS R. YANES

CIRUJANO-OCULISTA

Consultas diarias de 3 a 5 p. m. (Sábados previo turno). Calle 23 Nro. 328, esq. a B. (Vedado). Telf. F-7181

CRONICA HABANERA

LA NOVIA DE ANOCHE

JOSEFINA BERENGUER.—Con gran pompa, revistiendo el lucimiento de los grandes esponsales, se llevó a cabo anoche en la Iglesia de San Juan de Letrán, la boda de la señorita Josefina Berenguer y Ulloa, tan bella y tan encantadora con el joven y prestigioso Letrado doctor José de Alvaré.

Boda elegante, que constituyó un destacado acontecimiento social dadas las simpatías y las innumerables relaciones que poseen los contrayente en nuestra sociedad.

El adorno de gran gusto y de gran belleza que ha sido un éxito más para los artistas del jardín «El Clavel» esos artistas tan renombrados por su chic, por su arte y por su buen gusto.

Detalles innumerables de originalidad, elegancia y exquisitez entraban en aquel adorno que pasaremos a reseñar en sus partes principales.

Una maravilla el altar.

Lo rodeaban las famosas palmas gigantes de «El Clavel» y aparecía materialmente tapizado de lirios, crisantemos blancos y gladiolos «Pureza», esos lindos gladiolos de blancura inmaculada, cultivados especialmente por los hermanos Armand para las novias.

A lo largo de la senda nupcial, del pórtico al presbiterio, se extendía la valiosa alfombra de lana de «El Clavel» bordeada de un doble cantero sembrado de pompones, gladiolos y azucenas.

De forma irregular y ondulada, los canteros, como un símbolo de la buena suerte, formaban una gigantesca herradura por la que penetraron los novios camino del ara santa de los amores.

Poco después de las nueve y media hizo su entrada la novia.

Su airosa figura y su belleza fina y delicada realzabase poderosamente con una suntuosa toilette.

Era un modelo de Schiaparelli en crepé «fougeré» que llevaba en sus líneas y en su corte maravilloso el sello inconfundible de «Emilio», el gran modisto de Prado 79.

Un bellísimo adorno, confeccionado exquisitamente por el conocido «Eric», artista del sombrero femenino, sostenía atrás de la cabeza el amplio velo de tul ilusión.

Un primor el ramo.

Todo de «easter lillies».

Obedecía a una de las últimas creaciones lanzadas por los hermanos Armand, esto es, los floristas indiscutibles del jardín «El Clavel»

Era de una forma muy novedosa.

Los «easter lillies» iban recogidos en la parte superior como un manojo, desprendiéndose una cascada de espárrago y lirios de un efecto bellísimo.

La interesante dama Mercedes Ulloa, madre de la novia, apadrinó la ceremonia en unión del señor José de Alvaré Gutiérrez, padre del novio.

Los testigos.

Por parte de la señorita Berenguer suscribieron el pliego matrimonial los señores Faustino Angones, Amado Gabriel, Manuel Ferro, Julio Fernández y Manuel O-Reilly.

Y por parte del doctor Alvaré, lo hicieron, el Secretario de Obras Públicas, ingeniero Max Borges; el Conde del Castillo, doctor José Ignacio de la Cámara; y los señores Julio Blanco Herrera, Juan Ulloa y Manuel A. Ramos.

Durante la ceremonia la señorita Rosalía Jiménez, exquisita soprano, interpretó el Ave María de Chanti acompañada por el conocido profesor Jascha Fischerman y los violinistas Francisco Cao y Miguel Rueda.

Asimismo interpretó un selecto programa dedicado especialmente a la novia el profesor Fischerman.

SANS SOUCI.—Gran noche la de hoy, en «Sans Souci».

Noche de los jueves en los que la sociedad habanera tiene la costumbre de congregarse en el aristocrático restaurant de La Coronela.

En sus tres aspectos de la comida, el baile y el «show» la fiesta de esta noche será a no dudarlo, un acontecimiento.

Tocarán los Palau.

Y el septeto «Caney».

Con la pareja tan aplaudida Liliane et Mario actuará la famosa Elia de Granados y la celebrada pareja Elpidio y Margot.

Para la comida hay reservados numerosos «parties».

Habrá gran concurrencia.

RECIBO ELEGANTE. — Rosario Arellano y Mendoza, la gentil y distinguida señorita, tiene señalado para mañana viernes un recibo con motivo de su enlace con el conocido caballero Henry López Oña, que se llevará a cabo el sábado.

Recibirá la señorita Arellano, de cinco de la tarde en adelante, en su residencia de la calle I. núm. 35, entre 15 y 17, en el Vedado.

Allí se dará cita nuestro gran mundo.

LA FIESTA DEL SABADO.—Grande, muy grande es el interés que reina en nuestros más distinguidos elementos sociales, diplomáticos y oficiales para la fiesta del sábado en el Country Club.

Trátase de una comida bailable en honor del Ministro de Italia en Cuba, Excmo. Sr. Nicola nob Macario, y de su gentil esposa, Clelia de Macario, quienes embarcan a fines de mes rumbo a su país.

Por la animación que hay para esta comida, promete resultar un gran acontecimiento social.

Ayer era tan grande el pedido de tickets para la comida, que casi llegaron a agotarse.

Hoy es el último día para las reservaciones, las que como saben nuestros lectores, deberán hacerse en el Country Club o con el señor José Novo, en Aguiar 71, tercer piso.

Los hermanos Martínez han sido contratados para amenizar el baile.

Un acontecimiento.

EL MARQUES DE TORRE HOYOS. — En días pasados sufrió la fractura de un brazo al caer en su apartamento privado del Hotel Nacional, el Marqués de Torre Hoyos.

El distinguido caballero tuvo que ser recluído en la clínica, donde lo asisten el eminente galeno, doctor Ladislao Glory Felden, como médico de cabecera, y los notables especialistas, doctores Carlos de Valle y Salvador Miralles.

Hacemos votos por su restablecimiento.

HOY

San ENRIQUE

Mañana

Ntra. Sra. del Carmen

Haga regalos de positivo mérito y significación: joyas finas, objetos de arte, elegantes artículos personales... En nuestros salones y vitrinas —cualquiera que sea su presupuesto— podrá hacer una elección a su gusto.

La Casa Quintana

La Casa de los Regalos

JERSEY IRROMPIBLE

ASOMBROSAMENTE PRACTICO, COMODO Y DURADERO ES ESTE BELLO JERSEY DE SEDA CON EL CUAL HEMOS CONFECCIONADO UNA HERMOSA COLECCION DE ROPA INTERIOR.

Solo viendolo podrá formarse una idea de la calidad, confección y precio de este gran surtido de prendas femeninas que le brinda la gran

VENTA DE JULIO

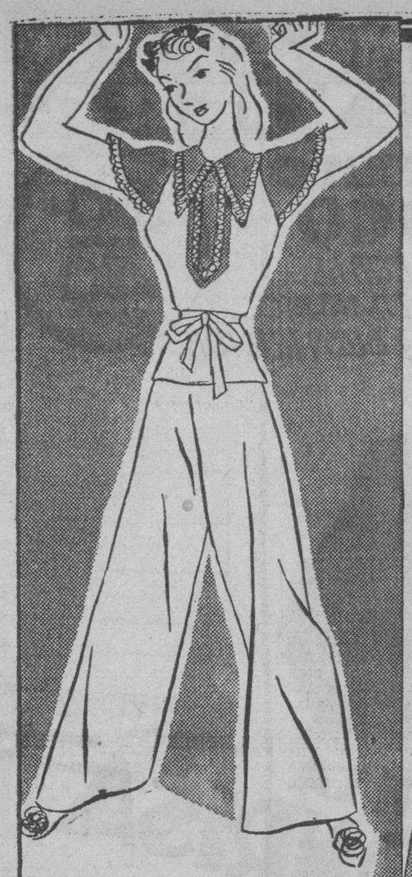

Pijama para jovencita, combinado en colores y encajes finos. Tallas de 10 al 16 **1.10**

Pijama de dos piezas, adornados con encaje superior **85 c.**

Precioso juego de camisón y pantalón con encajes. Juego **85 c.**

Pijama de dos piezas, con adornos de encajes y confección superior **1.25**

Camisa de dormir clase extra con encajes de calidad **95 c.**

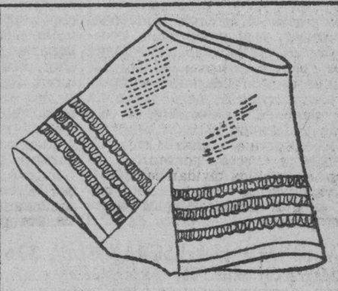

Pantalones con remate bordado **30 c.**

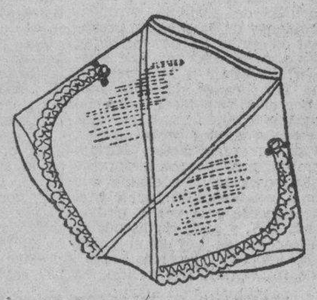

Pantalones adornados con finos encajes **39 c.**

LOS PRECIOS FIJOS

REINA AGUILA ESTRELLA

EN EL COUNTRY. — Para la una del día está señalado en el Country Club de la Habana el almuerzo que ofrece la gentil e interesante dama Aida López de Rodríguez.

Almuerzo de señoras, después del cual se jugará bridge.

Tema para la crónica.

«AUDITORIUM». — Hoy es día de moda en el «Auditorium».

La empresa, en combinación con la R. K. O. Radio, presenta la super espectacular producción cinematográfica «La mujer que yo amo» o «La escuadrilla núm. 37».

En esta cinta hace una admirable labor el gran artista Paul Muni con el que colabora Miriam Hopkins y Louise Hayward.

Tema para la crónica, la concurrencia de hoy.

†

E. P. D.

EL SEÑOR

PEDRO PERERA DE ARMAS

HA FALLECIDO

Y dispuesto su entierro para las cuatro de la tarde de hoy, jueves, 15 de Julio, los que suscriben, viuda, madre, hermanos, padres políticos, hermanos políticos, primos y demás familiares y amigos, ruegan a sus amistades concurran a la casa mortuoria, calle Octava número 23, entre San Francisco y Milagros, Reparto Lawton, para acompañar su cadáver al Cementerio de Colón, por cuyo favor le quedarán agradecidos.

Habana, 15 de Julio de 1937.

Rita Amaral Viuda de Perera; Julia de Armas Viuda de Perera; Manuel, Antonio y Julia Perera de Armas; Felipe Amaral y Concepción Domínguez de Amaral; Juana Casal de Perera; Isabel de Armas de Perera y Reynolds Torres; Domingo Hernández; Angel Granel; Dolores Pérez Viuda de Granel; Dr. Alfredo Torres, Rogelio Vizcaíno y Emilio B. Batista.

NO SE REPARTEN ESQUELAS

FUNERARIA DE PRIMERA CLASE

ALFREDO FERNANDEZ

SAN MIGUEL 63. TELEFONO A-6348

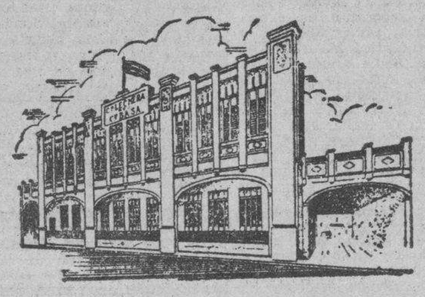

La Leche es el Mejor y más Completo Alimento.

Tome Leche Pasteurizada de la Compañía Lechera de Cuba que es la Mejor.

Pídala a Concha Nro. 1

Teléfonos X-2456 al X-2459

M.E.C.D. 2016

ESCENARIO y PANTALLA

NOTAS

«CON LA SONRISA EN LOS LABIOS» EN EL ENCANTO

¡Maurice Chevalier...! Viene a nosotros como el Mesías de la Gracia y del Optimismo...! Para enseñarnos cosas que a todos nos conviene aprender... aprenda a sonreír... ¡¡¡sí, a sonreír!!! y usted verá que su negocio, su posición se le manifestará favorable, sus amistades se multiplicarán, su salud será más real, su vida será más agradable, se sentirá más joven y satisfecho... Chevalier será el ejemplo que todos deben imitar, y si usted tiene necesidad de ver la super-divertidísima película "Con la sonrisa en los labios", más de una vez, véala cuantas veces sea necesario pero ¡aprenda a vivir como es debido! Hoy en día de moda y de gran gala, la Empresa de este aristocrático teatro presenta como estreno esta deslumbrante super-comedia, acompañada del precioso cartón en colores "El ruiseñor imperial" y el Noticiario Fox Movietone. Los precios, 30 centavos de 3 1|2 a 6.1|2 y 40 centavos después. Niños, a todas horas 20 centavos.

Dar un millón de pesos a un hombre y decir que es su novio, sin que éste sepa nada, es algo que no se ve todos los días, y mucho menos si quien lo hace es una mujer de los encantos de Loretta Young...! aunque el galán sea un tipo como Tyrone Power! Esto es uno de los angulos más atractivos de "Amor y Periodismo", la soberbia producción en que ambos artistas nos ofrecen un idilio moderno entre una joven millonaria y un periodista. Don Ameche, otra estrella de primera magnitud, figura al frente de los distinguidos artistas que secundan a esta admirable pareja. "Amor y Periodismo" se estrena el próximo lunes y se presentará dada su alta calidad durante toda la semana.

Pronto, Melvyn Douglas y Virginia Bruce en "Mujeres de lujo". Más adelante, Danielle Darrieux y Adolph Wohlbruck en "Puerto Arthur".

NACIONAL: «LA ESCUADRILLA 37» Y «YO ME ACUSO»

Un programa todo nuevo, anuncia para hoy la empresa del teatro Nacional, en sus exhibiciones continuas que empiezan a las dos de la tarde.

Forma parte del programa, la grandiosa y espectacular película de la R. K. O. Radio titulada "La Escuadrilla 37" o "La mujer que yo amo", un torbellino de pasiones, surgidas en el ambiente de la guerra, provocadas por el amor de dos hombres, compañeros de armas, por una misma mujer. El amor a la patria, el heroísmo sin límites, la compenetración por el mismo ideal, todo ello es secundario cuando los celos agitan el corazón de los protagonistas. Paul Muni, el genial actor, Miriam Hopkins, y Louis Hayward, forman el triángulo de este gran drama que tiene como escenarios la tierra y el aire. Esta película pasa por la pantalla a las 3.50, 7, y 10.20 de la noche.

Otra atracción de hoy es el estreno de la película "Yo me acuso", drama de interesantísima acción, en el cual se lucen como intérpretes, Gloria Stuart y Lee Tracy. "Yo me acuso", se exhibe a las 2.10, 5.20 y 8.50.

También se exhibe el último noticiero de la Paramount, acabado de recibir, y se estrenan el cartón en colores "Mamá Pluto" y la variedad topográfica, también en colores "Paisajes del Oeste".

Los precios para estas exhibiciones de estrenos, son 30 centavos por la tarde y 40 centavos por la noche. El público que entra por la noche a las nueve menos diez, ve el programa completo.

El próximo lunes, se exhibe otro gran programa doble con el estreno de la emocionante película de la R. K. O. Radio, titulada "El desterrado", por Preston Foster y una copia absolutamente nueva de la famosa creación de Charles Boyer y Katherine Hepburn "Corazones sin rumbo", el éxito más grande obtenido por ambas estrellas.

MAURICE CHEVALIER HOY EN EL RIVIERA

"Con la sonrisa en los labios" es la película más optimista de la temporada, que recomendamos con todo entusiasmo a todos los que les falta confianza y fe, a todos los que no han tenido éxito en la vida, porque estamos absolutamente seguros que después de ver esta película llena de fe y entusiasmo, repleta de optimismo y de confianza, podrán convencerse de que la vida tiene también su lado bueno que nosotros mismos podemos explotar para conseguir la felicidad completa a que todo el mundo aspira y tiene derecho a tener. "Con la sonrisa en los labios" es una super-comedia rebosante de simpatía y de gracia, presentándonos al verdadero y auténtico Maurice Chevalier que nos viene ahora directamente de París, actuando en su propio ambiente parisién, sus propias canciones... y como usted nunca lo había visto! Un Chevalier que no sea sonriente, no sería nunca un Chevalier, por esto Louis Verniel ha hecho un argumento especial para lucir la sonrisa de Chevalier... sonrisa significa optimismo, y optimismo significa lo mejor de la vida. Opte por lo mejor de la vida. Esto lo puede ver en "Con la sonrisa en los labios" que hoy se estrena en día de moda y de gala, acompañada del emocionante "hit" de la Columbia "El brillante azul", con Ralph Bellamy y Joan Perry, y el Noticiario Universal. Los precios para hoy, 30 centavos por la tarde y 40 centavos por la noche. Niños, tarde y noche, 20 centavos y tertulia 15 centavos.

Mañana, un extraordinario programa de Artistas Unidos: el máximo triunfo del cine en español, "Allá en el Rancho Grande", con Tito Guizar, y la más reciente creación de Charles Boyer, "La Historia se escribe de noche".

El lunes, Loretta Young, Tyrone Power y Don Ameche en "Amor y Periodismo". Pronto, Melvyn Douglas y Virginia Bruce en "Mujeres de lujo". Más adelante, Danielle Darrieux y Adolph Wolhbruck en "Puerto Arthur".

MARTI: HOY ESTRENO DE «REVIEW SELECTIONS»

Hoy es un día grande en el radioescenario "Martí". En los shows de 5 y media y 10 de la noche se estrena la preciosa revista "Review Selection', en la que se ofrecen los mejores números de las revistas estrenadas por "Tentaciones de Broadway". En ella actúan Bernard and Rich, Dorothy Morgan, el negrito Alberto Garrido, Mammy Jenny, Madame Zee, las Ross Twins y 12 esculturales girls. Y como número central de las Labenten's Skaters, formidables patinadoras consideradas como las Reinas del Patín. Venga a patinar al radioescenario "Martí". Suba al escenario junto con estas lindas chiquillas que hacen maravillas sobre 8 ruedas. Acompañamiento musical a cargo de la orquesta de Rodrigo Prats. La función como de costumbre comienza desde la una y media, exhibiéndose dos grandes producciones: "Amapola", de Rochelle Hudson y "A boca de jarro", de Ralph Bellamy. Cartones, comedias y revistass. Sólo 40 centavos vale la entrada antes de las 6 y media y 50 centavos después. Tertulia 15 centavos antes de las 6 y 30 y 20 centavos después. Y el sábado a las 12 de la noche gran función extraordinaria presentándose "Tentaciones Habaneras". Grandioso y sensacional. Domingo estreno de "La Cucarachita Martine".

HOY: «NOBLEZA GITANA» EN EL ALKAZAR

Melodías exquisitas... paisajes maravillosos... romance cautivador... drama... comedia... y todo cuanto puede aunarse para hacer una soberbia film... lo verá usted con creces en "Nobleza Gitana", la producción en colores más estupenda que jamás se haya filmado. Hace su debut en la pantalla americana en "Nobleza Gitana", la adorable francesita de personalidad fascinadora e irresistible, "Annabella", quien se convertirá automáticamente en una de sus principales favoritas. Colabora con ella Henry Fonda y el internacionalmente famoso tenor irlandés John McCormack. Annabella no es una estrella nueva, ya usted la vió y aplaudió en "La Bandera" y "En Víspera del Combate". Viva la emoción de un fugitivo de España que huye del caos que envuelve a la Madre Patria. Vea la trama intrigante y emotiva que nos ofrece "Nobleza Gitana", que hoy se estrena acompañada de la divertida comedia musical "Todos a bailar", con la genial comedianta Cicely Courtneidge y Ernest Truex. Completa el programa el episodio número 10 de "Jim de las Selvas", titulado "Muerte Aterradora", el graciosísimo cartón "Kiko burla la zorra", y el Noticiario Fox Movietone. Los precios, 20 centavos de 1.1|2 a 6.1|2 y 30 centavos después. Niños, a todas horas, 15 centavos y tertulia 10 centavos.

Lunes, la película que logra conquistar a todos... "Allá en el Rancho Grande", con Tito Guizar. Un romance que fascina... una música que encanta... una película que usted nunca olvidará...! Conjuntamente se estrenará el intenso drama "La ciudad tiembla", con el colosal actor Edward G. Robinson. Las audaces aventuras de un dinámico hombre de negocios americano en Londres, el cual, sin un centavo fomentó Compañías de millones de pesos, saliendo airoso, merced a su sangre fría y a su atrevida audacia.

«Tentaciones Habaneras» Vs. «Tentaciones de Broadway»

Se agotarán las localidades el sábado en el radioescenario 'Martí". ¿Causas...? Que se celebrará un soberbio acontecimiento artístico. En una formidable función extraordinaria que se celebrará a las 12 de la noche, actuarán "Tentaciones Habaneras" frente a "Tentaciones de Broadway".

¿Quién triunfará...? Aún no se sabe. La lucha será reñidísima. Por "Tentaciones de Broaaway", pitcheará la escultural Dorothy Morgan, bajo la dirección de Jack Miler. En el conjunto figuran Bernard and Rich, Dorothy Morgan, Madame Zee, las Ross Twins, la simpática Mammy Jeny y 12 esculturales chiquillas en el coro.

Por "Tentaciones Habaneras", pitcheará el gran Garrido, figurando en el conjunto: Guillermo Moreno, que debuta esa noche; Garrido, Alicia Rico, Lazo D'Argos, Candita Quintana y 12 segundas tiples Evoluciones de Eduardo Muñoz "El Sevillanito", Orquesta de Rodrigo Frats. No falte... Umpire: Don Cacicedo.

DOS COLOSALES HITS EN EL CAMPOAMOR

Pocos programas se han presentado al público de la Habana tan atrayentes y extraordinarios como el que hoy presenta la Empresa de este simpático teatro... ¡para todos los gustos! Drama profundo... intensamente sentimental y conmovedor para los q. quieran emociones por toneladas: "Ciencia y Corrupción", brillantemente interpretado por Nan Grey (la diablilla rubia de "Tres señoritas a la moderna") y John Howard. Lo acusaron de haber matado a un hombre... le hicieron sufrir las penalidades de una cárcel... lo separaron de la mujer que amaba... arruinaron su carrera de médico... pero todo ello no bastó para quebrantar su moral... "Ciencia y Corrupción" es un grandioso drama que dejará en usted recuerdos imborrarles...! Para los que quieran ver el lado agradable de la vida... para los que quieran alegrarse... para los que quieran extasiarse con exquisitas melodías... ahí va "Cuando el amor nace', brillantemente interpretada por Virginia Bruce y Kent Taylor. Una linda pero no coqueta chiquilla que no logra destacarse entre sus compañeros.. es la cenicienta... la única a quien todos predicen un porvenir soso y sin embargo, la única de todos que llega a conquistar gloria, amores y dinero. Completa el programa la preciosa variedad musical en colores "Noche Gitana", y el Noticiario Fox Movietone. Los precios, 20 centavos de 1.1|2 a 6.1|2 y 30 centavos después. Niños, a todas horas 15 centavos y tertulia 10 centavos.

El martes, una de las producciones más hermosas y espectaculares que nos ha dado Hollywood, "El Príncipe y el Mendigo", basada en la inmortal novela del famoso humorista Mark Twain, estupendamente interpretada por Errol Flynn, los gemelos Billy y Bobby Mauch, Errol Flynn, Barton MacLane, Alan Hale, cientos de actores y miles de extras. También se estrenará "Una rubia dinámica", con Glenda Farrell y Barton MacLane.

MAÑANA DEBUTA MARTINEZ CASADO EN EL PRINCIPAL

Sin una localidad desocupada debutará mañana en el Principal de la Comedia, el simpático actor de cine Mario Martínez Casado con su magnífica compañía de comedias cinematográficas. Este artista presentará un espectáculo de primera magnitud. En su repertorio figuran una serie de obras de corte moderno que causarán sensación.

Es una nueva modalidad escénica. ¡Teatros con ritmo cinematográficos...! Son obras vivas, plenas de vida e interés. Y por sobre todas las cosas con mucha gracia. No habrá un solo espectador serio, porque es un espectáculo de risa continua. Son comedias completas a las que se les han suprimido los tediosos entreactos, presentándolas con agilidad y sin las acostumbradas escenas de aburrimiento. Trucos escénicos que sorprenderán. Se ofrecerán dos tandas: la primera a las 8 y media y la segunda a las 10. Para el debut se ha seleccionado una obra-cañonazo: "Brujería Amorosa", de Oduvaldo Vianna, el conocido autor de "Amor", la obra triunfal de Paulina Singerman. "Brujería Amorosa" está considerada como un método infalible contra los celos, dividido en 8 "rollos" conyugales. Como primera actriz de la compañía figura Pituka de Foronda, estrella de la película de Chan Li Po. Todos los artistas serán maquillados por la casa Max Factor. Sólo 30 centavos vale la entrada a luneta y 20 centavos a butaca. ¡Todas las localidades sin numerar...! El domingo función desde las 10 de la mañana, preestrenándose "Tres matrimonios y un enredo", la obra cumbre del gran autor francés Heynnequen. Es este el segundo gran "hit" de la temporada de Mario Martínez Casado en el Principal, que desde mañana se llamará "El Palacio de las Carcajadas".

RADIO-CINE: «PIES DE SEDA» Y «LADRON ENCANTADOR»

El cómodo teatro de Galiano y Neptuno presenta hoy un gran programa a precios populares, compuesto por la magnífica producción titulada "Pies de Seda", que interpretan Fred Astaire y Gingers Rogers. Verdadera joya musical, baile exquisito, arrobador, donde si melodiosas son las notas que lanzan los instrumentos que ejecutan la música, tanto o más son los sonidos que se oyen de los maravillosos pies de esa incomparable pareja del Tap-dance.

También la soberbia cinta "El ladrón encantador', de Douglas Fairbanks Jr. Colosal inmejorable el programa de hoy. Además el noticiero Metrotone de asuntos mundiales. Mañana este mismo programa.

El lunes: primera película hecha en Cuba, toda por artistas cubanos que por primera vez han trabajado en el cine. Todos dirigidos por Ernesto Caparrós, teniendo por principales intérpretes a Pituka de Foronda, Carlos Badías, Segarra, y el gran Aníbal de Mar (Chan Li Po) que tantos admiradores se ha ganado con sus interesantes episodios de misterios por la "Radio". "La Serpiente Roja", título de esta película, no tiene nada que la sitúa en un lugar que no sea el preferente.

Los precios para hoy son: luneta, 20 centavos, antes de las 6 y media y 30 centavos después; los niños, 15 centavos y la tertulia 10.

EL ESTRENO DE LA GRAN PELICULA DE CHAN LI PO

Por momentos crece el entusiasmo del público habanero por asistir el lunes próximo al espacioso 'Radio-Cine", donde se estrena la formidable cinta "La Serpiente Roja", centralizada por el popular detective chino Chan Li Po, ídolo del público habanero. Y el interés que este estreno ha despertado está justificado, no tan sólo porque en ella figura un artista popular como Chan Li Po, sino por tratarse de la primera película sonora de largo metraje filmada en Cuba.

Junto con el hábil detective chino, triunfa la inteligente y bellísima actriz Pituka de Foronda, cuya brillante actuación en "La Serpiente Roja" la ha consagrado definitivamente como una artista de primera magnitud. Su labor artística merece los más altos calificativos. También son dignos de aplauso Petro Segarra, veterano actor que ha puesto al servicio de su rol, todos sus grandes recursos escénicos, el apuesto galán Carlos Badías, así como Valenzuela, Paco Alfonso y otros.

"La Serpiente Roja" se ha realizado gracias a los esfuerzos llevados a cabo por la "Royal", bajo la dirección de Luis Molina conjuntamente con Félix O'Shea. Ellos han hecho tangible lo que parecía un sueño: filmar una gran película cubana sin necesidad de traer técnicos ni expertos extranjeros, ya que hasta la dirección de la cinta ha estado a cargo de Ernesto Caparrós, director cubano.

CARTEL DEL DIA

POR LOS TEATROS:

MARTI: M-2724. Desde la 1 y 30: «Amapola». «A boca de jarro» y comedia. A las 5 y 30 y a las 10: Nuevo show de Tentaciones de Broadway.

POR LOS CINES:

ENCANTO: M-6055. A todas horas: «Con la sonrisa en los labios», cartón y revista.
NACIONAL: A-6700. A todas horas: «La escuadrilla 37», «Yo me acuso», cartón y variedad.
ALKAZAR: A-6869. A todas horas: «Nobleza gitana», «Todos a bailar» y episodio.
CAMPOAMOR: A-7054. A todas horas: «Ciencia y corrupción», «Cuando el amor nace» y variedad.
AUDITORIUM: F-4455. «La mujer que yo amo» o «La escuadrilla 37» y «Yo me acuso».
PAYRET: A-7157. «Loco lindo» y «Justos por pecadores».
RIVIERA: F-2040. «Con la sonrisa en los labios» y «El brillante azul».
TRIANON: F-2403. «Vírgenes a medias» y «Lucrecia Borgia».
RADIO-CINE: M-1407. «Pies de seda» y «El ladrón encantador».
NEPTUNO: M-1515. «La sirena del puerto» y «Tempestad en Alaska».
ROXY: F0-3255. «La canción del río» y «Contrabando humano».
RIVOLI: F0-1130. «Pies de seda», «El adivino» y episodio.
REINA: M-2272. «Ya tiene comisario el pueblo» y «Boliche».
RIALTO: M-1831. «La historia se escribe de noche» y «El jardín de Alah».
LARA: M-2421. «Horizontes perdidos» y «Falso secuestro».
PRADO: M-4817. «Adversidad» y «El poder del corazón».
VERDUN: A-9206. «Melgarejo» y «Tres en un edén».
ACTUALIDADES: M-5575. «Los dos pilletes» y «El desaparecido».
ESMERALDA: M-4080. «La montaña misteriosa» y «El robo del zorro azul».
BOHEMIA: X-2300. «La ciudad siniestra» y «La flecha de oro».
LIRA: M-4474. «Secretos navales» y «Ligera de cascos».
MAJESTIC: M-4477. Programa cómico. Día de la risa. Comedias y cartones.
FLORENCIA: U-6758. «Madre Tierra» y «Ladrones».
OLIMPIC: F-6263. «Madre Tierra», «Esposados y desposados» y episodio.
VEDADO: F-3128. «Charlie Chan en la ópera», «Espías del aire» y episodio.
MODERNO: X-1305. «Los crímenes del barrio chino» (serie completa.
WILSON: U-5863. — «Preludio de amor» y «La antesala de la muerte».
MAXIM: U-7049. «Mater Nostra» y «Los desheredados».
INGLATERRA: M-5527. «Preludio de amor» y «La antesala de la muerte».
CUBA: M-9796. «Nostradamus» y «El rosal bendito».
SALON ROJO: M-4794. «El cañonero de Giles» y «Una carrera con la muerte».
UNIVERSAL: (Egido y Monte). «Cara cortada» y «Contra el imperio del crimen».
BELGICA: A-9128. «La bien pagada» y «Héroes del barrio».
VIOLETA: M-3238. «Héroes del barrio» y «La hermana San Sulpicio».

COSAS DE CINELANDIA

UNA VIÑETA DE RAMON NOVARRO

Con motivo de su retorno a la pantalla, tras largos años de ausencia, para intervenir como protagonista de «Corazones vírgenes», la producción especial que la Republic Pictures nos dará a conocer en breve, la figura de Ramón Novarro está de toda actualidad. Esta breve reseña biográfica, por consiguiente, ha de satisfacer la natural curiosidad de los lectores.

José Ramón Gil Samaniego nació en Durango, México, el 6 de febrero de un año que, siguiendo la costumbre de los artistas cinematográficos, se reserva, aunque podemos aclarar que fué a principios de este siglo.

Hijo de un acaudalado dentista que tuvo parte activa en la política del país, al estallar la revolución de Huerta, en 1913, se vió desterrado con toda su familia, asilándose en los Estados Unidos. Y, como los revolucionarios se habían incautado de todos los bienes que les pertenecían, tanto él como sus hermanos se vieron en la necesidad de procurarse trabajo a toda costa. El primero que obtuvo el que más tarde llegaría a ser una de las glorias de la pantalla, fué en Los Angeles, donde ingresó de cadete en una tienda de comestibles, con el fabuloso sueldo de cuatro pesos a la semana...

Más tarde se dedicó a dar lecciones de piano; cantó en los cabarets de toda la California, y poco a poco fué gravitando hacia Hollywood, colocándose de acomodador en los teatros de las ciudades por las que atravesaba. Finalmente hizo amistad con Marya Morgan, celebrada bailarina, quien le propuso que entrara a formar parte de su conjunto; y fué precisamente con ella que llegó a la Meca del Cine después de haber aparecido en los principales salones de los Estados Unidos.

Ya en Hollywood, Ferdinand Pinney Earle, uno de los grandes directores de la época del cine mudo, le confió el papel de protagonista de «Omar Khayyam»; y fué tal el éxito que obtuvo esta producción cuyo intérprete era un desconocido, que Rex Ingram no tardó en contratarle, haciéndole que adoptara el seudónimo con el que se conquistara tanta fama.

A continuación vinieron «El prisionero de Zenda», «Scaramouche» y «El árabe», películas que hicieron época luego, «Ben Hur» y «El pagano», y por último, Novarro se retiró de la pantalla —en pleno triunfo— con el propósito de dedicarse al canto y satisfacer así una de sus más caras ambiciones.

Desde hace diez años recorre los principales teatros de Europa y los Estados Unidos; pero, al fin y al cabo, la atracción irresistible de la pantalla le ha llevado a Hollywood, y con «Corazones vírgenes», que conoceremos en breve, reanuda su carrera cinematográfica uno de los «astros» más refulgentes del lienzo de plata.

GACETILLAS

AUDITORIUM: «La Mujer que yo Amo» o «La Escuadrilla 37»

Día de moda hoy en este aristocrático teatro. Selecta y numerosa será su concurrencia. Su entusiasta empresa, en combinación con la R. K. O. Radio, presenta el gran estreno en Cuba de la super-espectacular producción cinematográfica «La Mujer que yo amo o la escuadrilla 37», la más reciente creación del formidable actor Paul Muni, siempre aplaudido en todas sus interpretaciones y ahora mundialmente elogiado por la labor que realiza en el desempeño de la figura principal, secundado por Miriam Hopkins y Louis Hayward. «La Mujer que yo amo» o «La Escuadrilla 37», está basada en la famosa novela «Lequipage» de Joseph Kessell y la dirección está a cargo del As Anatole Vitlak.

La función hoy, como todos los jueves, comienza a la 1.30 figurando una matinée especial donde se exhiben La mujer que yo amo» o «La Escuadrilla 37,» «Yo me caso» otro estreno R. K. O. Radio, por Margot Grahame, Lee Tracy y Eduardo Ciannelli, a más de cartón, comedia y revista. En las tandas elegantes de 5:15 y 9:45, «La mujer que yo amo» o «La Escuadrilla 37.» En el turno de las 8.30. Precios: Luneta tarde 30 cts. Noche 40 cts. Niños 20 cts. Tertulia 10 cts.

El lunes: La inolvidable rubia de platino Jean Harlow con Robert Taylor en la magnífica producción, «Jugando a la misma carta». Día 23: Programa doble de estreno en Cuba Paramount: «El Rey de los Jugadores», sensacional e interesante película.

TRIANON: «VIRGENES A MEDIAS»

Las tandas elegantes de 5:15 y 9:45 de este favorito teatro, presentan la sensacional novela de Marcel Prevost titulada «Vírgenes a medias», en su magistral realización cinematográfica. Esta famosa obra, publicada hace 20 años, fué calificada no de inmoral, sino atrevida, ya que sus páginas presentaban a las muchachas paseando solas en su automóvil; bañándose en las playas en mallots modernistas; asistiendo solas en compañía de amigos a los cabarets y algunos detalles de la vida moderna de aquella época. Ella nos muestra el París mundano y aristocrático. Sus principales intérpretes son la bellísima Marie Bell con Maurice Escande y Abel Jacquin. En los turnos de 4.00 y 8.30, a petición: «Lucrecia Borgia», la famosa mujer, creación de Edwige Feullere y Gabriel Gabrio. Precios: Luneta tarde 20 tcs. Noche 30 cts. Tertulia 14 cts.

Mañana: A las 5.15 y 9.45, la inolvidable rubia de platino, la encantadora Jean Harlow con el actor de moda Robert Taylor en la magnífica producción «Jugando a la misma carta», y a las 4.00 y 3.30: «La Serenata de la muerte» de Chester Morris y Madge Evans. El miércoles: La elegante y siempre bella Kay Francis en su último triunfo «Escándalos de París».

PAYRET: «LOCO LINDO» (EXITO)

Hoy éxito, éxito, cada día mayor de la super producción de 70 minutos de risa con el más gracioso de los cómicos argentinos Luis Sandrini, que bate el record de la gracia en esta pocosa película «Loco Lindo», que cuenta además con una linda música y bellas canciones colosalmente cantadas. Además de «Loco Lindo» va hoy en cartel «Justos por Pecadores», otra graciosa película Metro que interpreta Robert Montgomery con Frank Morgan. Un cartón y una revista completa el programa.

Los precios son 20 cts. hasta las 6 y media y 30 cts., después. Niños 15 cts. Tertulia 10 cts.

Mañana: «Loco Lindo».

El lunes estreno de la primera producción hecha en Cuba «La Serpiente Roja», de la que es intérprete principal el famoso Chan Li Po que se revela como un gran actor cinematográfico en esta misteriosa película en la que figuran además Pituka de Foronda, Carlos Badías, Segarra, etc., todos bajo la dirección de Ernesto Caparrós. No falte el lunes a «Payret».

NEPTUNO: MAÑANA: HOMENAJE A GRACE MOORE

Hoy se exhiben por última vez las dos magníficas producciones de la Columia: «La Sirena del puerto», con Dolores del Río, Richard Dix y Chester Morris, y «Tempestad en Alaska», con Jack Holt y Evelyn Venable. Completa el programa la despampanante comedia «De paseo por París» y la variedad musical en colores: «Melodías Pastoral» y el Noticiario Fox Movietone. Los precios: 15 centavos de 2 y media a 6 y media y 20 centavos después. Niños a todas horas 10 centavos.

Mañana, grandiosa función de homenaje a la excelsa diva, ídolo de todos los públicos del mundo, Grace Moore, presentándose su primer triunfo: «Una noche de amor» y su última creación «Preludio de amor».

El sábado y domingo, Kay Francis en «Escándalos de París», James Dunn, Sally Eilers y Mischa Cuer, en «Momentos difíciles», y el episodio número 4 de «Jim de las selvas».

El lunes, copia nueva del sentimental e intenso drama: «La esquina del Pecado», con Irene Dunn y John Boles, y «La cruzada heroica», con Ian Keith y Tala Birell.

ROXY: «LA CANCION DEL RIO»

Un programa extraordinario anuncian hoy las carteleras del «Cinema Roxy», con el estreno de la regia producción 20th Century Fox, «La canción del río», un cinedrama con inspiradísima música y chispazos de graciosa comedia, cuyo argumento está basado en una novela muy conocida en Norteamérica, que ofrece a Bárbara Stanwyck, la encantadora novia de Robert Taylor, su mejor oportunidad de lucimiento. Joel Mc Crea actúa con su acostumbrada desenvoltura, y Joe Brennan se roba la atención del público ejecutando preciosos números musicales en el «artefacto», un instrumento musical de su invención que constituye toda una orquesta, al que acompaña con sus más famosas creaciones de tap, el bailarín Buddy Ebsen, que actuó con Eleanor Powell en Melodías de Broadway 1936».

Además en esta joya cinematográfica se exhibirá la emocionante cinta de gran acción, «Contrabando humano» por Claire Trevor, y el estreno de la última Revista Fox Movietone. En la tanda de las 8:30 habrá un divertido fin de fiesta en el que actuarán Alfredito y Martica Jusiniani, la parejita del Radio Escenario Martí, ejecutando con su gracia incomparable difíciles números de tap-dance. Julito Fernández nuestro conocido trovador nos ofrecerá las últimas canciones. Pablo Rossetti nos deleitará con los últimos «hits» de Broadway, y Jess Alvariño nos hará desternillar de risa con sus creaciones insuperables. Los precios serán:

Mañana, la estupenda producción francesa: «Vírgenes a medias» por María Bell y «Volga en llamas» por Danielle Darrieux.

RIVOLI: :«PIES DE SEDA»

Para hoy tiene señalado la empresa del coquetón cine «Rívoli» de 4 y 5, Reparto La Sierra, FO-1130 dos fenomenales tandas de 4 y 30, 8:30, con el siguiente programa: Una entretenida variedad el episodio 3 de «Jim de la selva», la hilarante supercomedia, de simpático asunto y graciosa interpretación, titulada: «El adivino» con Joe E. Brown y Marian March, y la exhibición de la preciosa cinta musical «Pies de Seda» con Fred Astaire y Ginger Rogers.

Los precios que regirán para estas tandas son: 15 centavos por la tarde. 20 centavos por la noche. Niños a todas horas 10 centavos.

Mañana: Episodios 7 y 8 de «El sargento Tom». «Espías del Aire» y «Miguel Strogoff».

(VEASE más GACETILLAS en la página DIEZ)

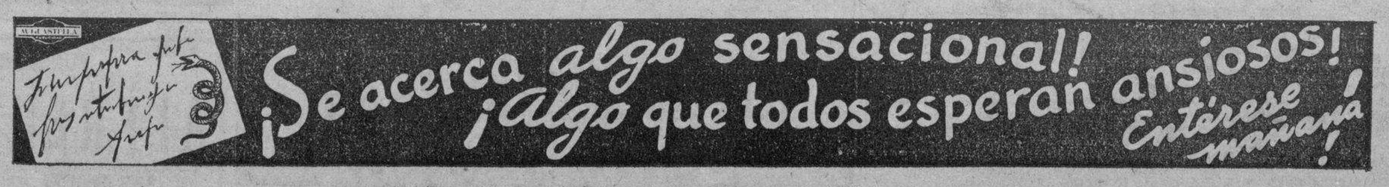

M.E.C.D. 2016

Julio 15 SAN ENRIQUE

EL OBSEQUIO positivamente práctico, el que más halagará a las

Enriquetas y Carmitas

es un fino presente del Café

LA ISLA

Julio 16 Ntra. Sra. del CARMEN

Nuestros excelentes productos nos han acreditado ante una clientela que sabe seleccionar:
CAKES, BOCADITOS, PASTAS FINAS y DULCES VARIADOS.
BOMBONES, CONFITURAS, HELADOS, PONCHES, etc.

Café y Restaurant **LA ISLA** GALIANO y S. RAFAEL Telfs. M-5006 y M-6333

Manifestaciones en Polonia contra el plan de Inglaterra

Los sionistas se oponen a la división de Palestina entre hebreos y árabes

VARSOVIA, Polonia, julio 14. AP. El comité ejecutivo de los revisionistas anunció ayer noche que el día 18 de este mes los judíos celebrarán manifestaciones en toda Polonia, llevando banderas negras, para protestar contra el informe de la real comisión inglesa que propone la división de la Palestina en tres partes.

Dice el Comité que se ha escogido esa fecha por ser el aniversario de la destrucción del antiguo templo de Jerusalem.

El grupo revisionista deplora particularmente la separación de Jerusalem de la proyectada república judaica que se establecería de acuerdo con el plan británico.

Contra la partición de Palestina, la India Inglesa

LONDRES, julio 14. (Havas).—La agencia "Reuter" publica un despacho fechado en Simla, India Inglesa, en que se dice que el partido unionista del Punjab celebró en el día de hoy una asamblea aprobando una declaración en que se condena de modo formal la partida de Palestina "contra la voluntad de la mayoría".

DAMASCOS EN LOS ESTILOS INGLES, FRANCES Y MODERNOS.
•• ULTIMAS CREACIONES ••
NEPTUNO 117 TEL. U-3822

PERDIO 29 LIBRAS EN 6 SEMANAS

Nuevo, agradable e inofensivo tratamiento para adelgazar.

«El médico me aconsejó que adelgazara. Tomé BonKora y en 6 semanas perdí 26 libras, mis caderas adelgazaron 9 pulgadas, el busto 6 y la cintura 7. La sensación de cansancio desapareció y me siento llena de energías. Así dice la Sra. M.A.P., de Detroit, E.U.A.

Y después escribió nuevamente que había perdido nueve libras más; 38 libras en total. Adelgace usted también, sin peligro y de manera agradable con el tratamiento Bon Kora. No contiene extracto tiroide ni drogas peligrosas, y no requiere dieta. Es aconsejable no comer mucho de ciertos alimentos que engordan demasiado, pero usted podrá comer cuanto quiera de los alimentos nutritivos y deliciosos de la lista que se incluye con cada frasco de Bon-Kora. Compre hoy mismo en la botica un frasco de Bon Kora, tómela durante una semana y se sorprenderá de lo mejor que se siente, de lo bien que duerme y de su juvenil apariencia. Se vende en Farmacias y Boticas.

Grabado superior: la Sra. P. antes de adelgazar. Grabado inferior: después de haber perdido 38 libras.

7d3

La mejor ayuda para su salud

—y la más económica, también

"La verdad lisa y llana"—le dirá francamente su propio médico de familia—"es que mucha gente se siente desganada, sin energías, indispuesta con frecuencia, vencida, porque tiene los intestinos sucios." Ni más ni menos. De ésto proviene la mayoría de los males, a veces graves.

Y lo peor es que muchas veces, creyendo conseguir la limpieza tan necesaria, hay quien recurre a purgantes drásticos, no sospechando que les perjudican las delicadas mucosas intestinales—¡empeorando el mal en vez de corregirlo! En cambio, las Píldoras de Brandreth, siendo puramente vegetales, son de acción suave, pero completa. Obran solamente sobre el intestino grueso. No interrumpen la digestión.

Miles y miles, en todas partes del mundo, toman las famosas Píldoras de Brandreth regularmente, porque saben que al mantener la regularidad intestinal ayudan su bienestar físico: consiguen despejo mental, disposición vigorosa y optimista, vista límpida, piel tersa. Y las Píldoras de Brandreth son realmente un auxiliar de confianza. Recuerde que son puramente vegetales. Más suaves que purgantes; y más eficaces que laxantes. No demore en tomarlas. Pídalas en las buenas farmacias—y no admita sustitutos.

RESUMEN DE LA GACETA OFICIAL

Día 12 de julio, edición ordinaria núm. 18, primer pliego

PODER EJECUTIVO

Gobernación. Decreto por el cual asciende al doctor Mario Palacio de la Cruz, al cargo de Director General de Personal, Bienes y Cuentas de la Secretaría de Gobernación. Ratifica en su cargo de Director General de la Gaceta Oficial, a la señora Concepción López Trigo. Ratifica al señor Rafael Cepeda Stinson, como Director de Asuntos Generales. Ratifica a los señores Carlos García Vélez y Antonio Beruff Andrés, en sus cargos. Ratifica en sus cargos a los señores Francisco Villabrille Correderas, Dionisio Blasco Lespona, Francisco Pérez Girón y Noel Martín Suárez.

Hacienda. Decreto por el que se apropia de la cantidad de $68,560.00, para el pago del personal adicional a la Secretaría. Aviso a los tenedores de Bonos Oro, de la República, Empréstito Exterior, 30 años, Fondo de Amortización al 5 y medio por ciento, emitido de acuerdo con el contrato del empréstito de fecha 26 de enero de 1923.

Trabajo. Decreto por el cual se nombra al señor Juan Govea, para el cargo de Director del Trabajo. Nombra a Nila Núñez de Arnago, en Comisión en México.

Comercio. Decreto por el cual se declara cesante a Juan B. Suris Alvarez y se nombra en su lugar al señor Guillermo Pérez Lavielle. Declara cesante a César Rivero Partagás y nombra en su lugar a León Primelles. Declara cesante a Rafael Díaz Salazar y nombra en su lugar a Rfael Vélez Mayorga. Declara cesante a Silvio Gómez Pablo y nombra en su lugar a Telesforo Suárez Castañet. Nombra a Berta Morales Sosa. Dispone pago de diferencia en haberes al señor Alvaro Rodríguez San Pedro.

Comunicaciones. Concede pensión a la señora Máxima Domitila Cairo Chávez. Convocatoria para exámenes de capacidad para cargos de telegrafistas.

Día 13 de julio, edición ordinaria número 20. Primer pliego.

PODER EJECUTIVO

Justicia.— Nombra a los señores Raoul García Cantero, Alfredo Céspedes, Domingo Villamil, Gustavo Alonso de la Torre y José Manuel de Ximeno. Otros nombramientos.

Hacienda.—Decreto nombrando a los señores Ricardo Ruiz Roca y Gustavo Gil Escoto. Declara lesiva al Estado la reposición de Octavio Nuiry Olivares.

Agricultura.—Decreto por el que aprueba registro Minero tres Andrés, a nombre de Andrés Rodríguez Acosta. Registro Minero Federal a nombre de Federal Mining Company. Derogando Decretos Presidenciales número 806, de 3 de Marzo y 1146 de 13 de abril de 1937. Aprovechamiento forestal, a nombre de los señores Julio Gómez y Carlos Enrique, Alvaro Serrano Carbonell y Agapito Denis Vega.

Trabajo.—Decreto por el cual se nombra a Américo Portuondo Hardy. Ascendiendo al doctor Juan Lorenzo Pérez.

Comunicaciones.—Suprime las suplementarias del Convenio Radio-Telegráfico entre Cuba y Santo Domingo.

Secretaría de la Presidencia.—Recurso de alzada establecido por los señores Miguel Romero Merens, Casimiro de Toirac Urguelles, José Fernández Anido y Eduardo Mertí Hernández.

MUNICIPIOS

Rodas.—Subasta de la finca «Hatuey» embargada a Longina Ruiz Portela. Subasta de finca propiedad de Juan Tuñón Fernández.

ANUNCIOS DE SUBASTAS

Subastas de las Secretarías de Obras Públicas.

PARTE NO OFICIAL

Requerimiento a nombre del doctor José Antonio Rodríguez Feo y Ramos Almeyda contra Miguel Angel Rubio y Monzón.

Aviso a los acreedores del Central La Francia.

Aviso.— A los señores José y Justo San Miguel de la Gándara y Miguel, María de los Angeles, Mercedes y Rosa Martínez del Campo y San Miguel, The Chase National Bank of the City of New York y demás acreedores moratorios de Warner Sugar Corporation.

Cía. Ferrocarril del Noroeste S. A. Convocando a junta general extraordinaria.

Ferrocarril de Guantánamo.—Aviso a los accionistas para junta general ordinaria.

DIGALO CON FLORES
EL REGALO PERFECTO
Cofiño
MAXIMA GARANTIA
J. DEL MONTE 290

OFTAL GOTAS BOSQUE

FORMULA

Sulfato de Zinc 0.03
Adrenalina, solución al milesimo 2.00
Solución de Oxicianuro de Hidrargirio al 1 por 5,000 ..... 23.00

Precioso remedio como antiseptico, astringente, descongestivo y vaso constrictor aplicable a distintas afecciones de los ojos: irritacion, inflamacion de los párpados, conjuntivitis, pequeñas lesiones de la cornea, contra los daños de la luz intensa, etc, etc.

Una o dos gotas usadas tres veces al dia salvo otra indicacion medica, le libraran de estas molestias de la vista.

LABORATORIO DEL DR. BOSQUE
TEJADILLO 36 HABANA.

El jabón de bruñir más conocido viene ahora también en POLVO

● Ahora puede Vd. comprar Sapolio en polvo también. Este moderno limpiador de nuevo tipo es concentrado, puro y fino. Limpia, bruñe y friega más pronto y más fácil. Maravilloso para madera, metal, loza, porcelana y azulejos. Reluce la cuchillería y brilla el aluminio cuando se usa el Sapolio... y no daña las manos.

GANE UNA FORTUNA! Solicite informes del Concurso de SAPOLIO, mediante obsequios de Billetes de Lotería, de S. S. Friedlein, Apartado 586, Habana.

SAPOLIO

OTRO ARROLLADO

En el segundo centro de socorro fué asistida de lesiones de carácter grave, Aquilino Brunet Testa, de 44 años y de San Lázaro 57, que sufrió en la esquina de Campanario y Neptuno, al ser alcanzado por el ómnibus 56,107, que manejaba Angel Bolívar Carbonell, de 40 años y de Miramar 5.

ARMA OCUPADA

Los vigilantes 2065, E. Arrondo y 1573, H. Oceguera, de la Cuarta Estación, arrestaron a Julio Chang Chiu, de Cantón, de 51 años y de Cuchillo 7, porque al efectuarle un registro, le ocuparon un revólver calibre 38, con 17 cápsulas.

Disfrute de un buen descanso en un solo minuto

TOME Coca-Cola

CRONICA HABANERA

CUMPLEAÑOS

Una fecha de gratas alegrías será la de hoy para la adorable jeune fille Martica Fernández Sánchez, hija única del doctor Arturo Fernández, prestigioso letrado, y de su interesante esposa Elena Sánchez.

La linda Martica cumple catorce años y con tal motivo ofrecerá un almuerzo en el Habana Yacht Club para un grupo numeroso de sus amigas. Felicidades.

CUMPLEAÑOS. — Ayer celebró su cumpleaños —ocho primaveras— la encantadora niña Gisela Oporto Sánchez, hija de un estimado amigo, el señor Manuel Oporto, empleado en la Pagaduría de la Cámara.

A los padres de Gisela, nuestra felicitación por el feliz acontecimiento.

EN LA EDAD FELIZ.—Piluca Fernández, encantadora hija de los distinguidos esposos Diego Fernández Villasuso e Isabel Fernández, cumple hoy los quince años.

Edad feliz, de dulces ilusiones.

La señorita Fernández, que empieza la vida con los encantos de la juventud, la gracia y la belleza, tendrá un almuerzo para el grupo de sus íntimas amigas en su residencia de la Playa Habana, donde se halla de temporada.

A las muchas felicitaciones que recibirá, el cronista une las suyas de las más afectuosas.

BODAS DE PLATA. — El conocido caballero Bernardo Pardías, presidente del Casino Español de la Habana, y su bella esposa, Sabina Echeguren, celebran el próximo sábado el fausto acontecimiento de sus Bodas de Plata.

Veinticinco años de felicidad, de ininterrumpida paz conyugal, a través de los cuales la dicha ha colmado su hogar en el que reinan dos lindas hijas: Margot y Esther.

Para los esposos Pardías, tan estimados en esta sociedad, habrá felicitaciones innumerables en la señalada fecha.

MERCEDES HERNANDEZ.—Esta noche, a las nueve y media, en la Iglesia de Nuestra Señora del Carmen unirán para siempre sus destinos con la bendición sacerdotal, la gentilísima señorita Mercedes Hernández Márquez y el señor Rafael León Mauri.

Este enlace será apadrinado por la señora Mercedes Márquez de Hernández y por el señor Pedro León Mayato.

Testificarán por parte de ella, el Dr. José San Pedro y los señores Eloy Casco, Juan José Suárez y Juan Aguilera; y por él, el doctor Severino Gómez Loredo y los señores Manolo Suárez, Augusto Santoya y Eduardo Hernández.

En la boda notarial que se celebró ayer actuó como notario el doctor Agustín Cruz.

DEL NACIONAL. — Un programa interesantísimo el de hoy en el Nacional.

Sube a la pantalla la espectacular producción «La escuadrilla núm. 3» o «La mujer que yo amo», por Paul Muni y Miriam Hopkins, y «Yo acuso», film magnífica de la escultural Gloria Stuart.

Estas cintas llevarán gran público

LUISITA DE LA SIERRA.—En la mañana de ayer ha sido operada de apendicitis, en la Clínica de Reyes, la gentil y distinguida señorita Luisita de la Sierra.

La operación fué practicada por el doctor Núñez Portuondo, con magnífico éxito.

Un pronto restablecimiento deseamos a la enferma.

EL GRAN ESTRENO DE HOY.—«Con la sonrisa en los labios», es el gran estreno que para hoy jueves de moda, anuncian las carteleras del teatro «Encanto» y del teatro «Riviera».

Trátase de una de las más importantes cintas que ha filmado el conocido actor Maurice Chevalier, tan admirado de la sociedad habanera.

«Con la sonrisa en los labios» tiene un argumento interesantísimo con escenas de un humorismo exquisito.

En ambos teatros se congregará hoy, nuestra sociedad.

LOS QUE EMBARCAN. — Anteayer ha embarcado para los Estados Unidos el joven y conocido odontólogo doctor Sergio Giquel.

Se dirige a Denver, Colorado, donde participará en el Summer Seminar que reúne en el University of Colorado School of Medicine, durante dos semanas a un grupo de ortodoncistas americanos.

Hoy embarcarán por la ruta de la Florida, el doctor Ramiro Collazo, presidente del Lion's Club de la Habana, con su bella esposa, Nena Moré; el doctor Ramón García Rodríguez y su gentil esposa, Lolita González, y el señor Antonio Rodríguez Fuentes.

Asistirán todos a la Convención Internacional de Leones, que se reunirá en Chicago el próximo día 25 y a donde concurrirán más de diez mil miembros de este club.

El doctor Collazo participará del Consejo Internacional, que se acaba de constituir, y a donde asistirá representando a Cuba. Este Consejo se compone de ocho miembros solamente.

En la tarde de mañana, viernes, embarcará para asistir también a dicha Convención, el doctor Alejandro Herrera Arango, vice presidente del Club de los Leones y administrador de «El Mundo», en compañía de su gentil esposa, María Josefa Catá.

Lleven todos feliz viaje.

"EL BOMBERO"

A través de medio siglo de fundada esta casa se ha mantenido con el prestigio de su nombre y con el lema de

LA CASA DEL BUEN CAFE

GALIANO 120. Teléfono M-9076.

EL HOSPITAL DE LA POLICIA NACIONAL

En el día de ayer fueron dados de alta los vigilantes Juan Cruz Valdés, Ignacio Guzmán, Manuel Toledo, Guillermo William, Aniano Márquez, Juan F. Friere, Noé R. Valdés, Plutarco Márquez, Francisco R. Negrín, Francisco Gallegos.

Fueron ingresados: el capitán Hermenegildo Belauzarán, cabo Gonzalo Geerkur y vigilantes: Eulogio García, Eliseo Armas, José R. Martínez, Estanislao Linares, Sergio Domínguez, Ricardo García Llanes, Manuel Duque y Trinidad Medina.

Se encuentran de guardia hoy, los doctores Juan del Cristo, Conrado González Núñez y Gustavo Ball Llovera.

LESIONADO

En el segundo centro de socorro fué asistido de lesiones graves, el menor Gustavo Asbert, de 14 años, que sufrió al patinarle la bicicleta que montaba cuando transitaba por la calle Campanario.

Por 250 pesos

Se vende una magnífica bóveda y un osario, construída sólidamente de concreto. Tiene marcos y contramarcos y tapas de bóveda y osario de mármol blanco de Georgia de seis centímetros de espesor. Es absolutamente nueva y su situación es la mejor del Cementerio, a una sola cuadra de la Capilla Central. Más informes en Infanta número 45, o a los teléfonos U-2242 y U-3914

Venta Variada

una nueva y selecta colección de Sombreros de Paja a $1.95

Nuestro departamento de sombreros le brinda una nueva y selecta colección de esos sombreros de paja a $1.95 que tanto entusiasmo han despertado entre nuestras clientes. Y en este nuevo grupo ha habido un especial esmero de hacer lo casi imposible: superar a los anteriores en la selección de los modelos, en los finos detalles de adornos y en su impecable confección.

Sánchez y Arroz

AMISTAD 76
Tels. A-0481, A-7737. Habana

La Casa de la Moda

Juventud y Belleza

CONQUISTADAS POR

Mme. Gasné

UNICO TRATAMIENTO MODERNO DE BELLEZA PREPARADO INDIVIDUAL PARA

damas que desean tener

IRRESISTIBLE HECHIZO de DONCELLA ENCANTADORA

Es la IDEA para conservarse BELLA y LOZANA que toda dama celosa de sus atractivos y orgullosa de su tocado aclamará de

MARAVILLOSA y BENDITA

TAL COMO USTED HA VENIDO ANHELANDO POR AÑOS

Mme. Gasné elimina ARRUGAS, MANCHAS y DEFECTOS

Envíenos detalles de las características de su piel y prepararemos EXCLUSIVAMENTE PARA SU DELICADO CUTIS FORMULA ESPECIAL asegurándole resultados de infinitos beneficios y notará inmediatamente cuan DIFERENTE a las demás.

GARANTIZADA

AHORA llene el cupón y envíe los detalles para remitirle plan con cremas y astrigentes preparadas para usted exclusivamente y tendrá la Adorable tersura que encanta y un suave cutis envidiable

Mme. Gasné Laboratories Export Sales
Depto 712 — 1123 Broadway — New York
Nombre .....
Dirección .....
Ciudad .....
País .....

Adjunto giro $3.50 Mon. Americana para que me remitan plan y cremas preparadas especialmente para mí de acuerdo detalles que envío. (Indique si es gruesa, delgada, color tez, ojos, labios, cabellos y dificultades en general.)

Las Cremas Mme. Gasné son preparadas exclusivamente para usted en particular

MME. GASNE — PARIS — LONDRES — NEW YORK

M.E.C.D. 2016

G A C E T I L L A S

REINA: «YA TIENE COMISARIO EL PUEBLO» Y «BOLICHE»

De nuevo se proyectará hoy en la pantalla gigante del mejor cine situado de la Habana, el super-cine «Reina», con el teléfono M-2272.

Será un homenaje al trío argentino, que tanto gusta al público habanero, «Irusta-Fugazot-Demare».

A las dos dará comienzo la función y la primera película a desfilar será «Ya tiene comisario el pueblo» aplaudirá usted las bellas canciones que cantan Irusta y Fugazot y reirá hasta más no poder con esos chistes de Fugazot y la gracias naturales de Paquito Busto.

«Boliche» la primera película del famoso trío, la que tanto gustó en su estreno se exhibirá en los turnos de 4 y 8 para completar el programa la empresa ha seleccionado el cartón en colores Wintintow y el estreno de la revista Paramount de asuntos internacionales.

Como siempre el precios de las entrada será 15 centavos la luneta hasta las seis y media y 20 centavos después, niños 10 centavos y la tertulia familiar con cómodas butacas 10 centavos.

Mañana: «Canta bandolero, canta» y «Allá en el rancho grande».

RIALTO: «LA HISTORIA SE ESCRIBE DE NOCHE»

Un completo lleno habrá hoy en «Rialto», pues como homenaje al gran actor francés Charles Boyer por cuya varonil personalidad y actuación se ha captado la admiración del público en general, siendo actualmente el más famoso amante de la pantalla, se exhiben sus dos mejores películas :«La historia se escribe de noche» bella producción de argumento muy interesante y lujosa presentación, en la que además de Charles Boyer, cooperan Jean Arthur y Leo Carrillo y «El jardín de Alah», toda en colores naturales por el más moderso sistema de tecnicolor cuyas admirables vistas y paisajes, así como su trama original y la magnífica actuación de sus intérpretes entre los que se encuentran la sugestiva actriz Marlene Dietrich, justifican plenamente el éxito alcanzado por esta película. Completan el programa un gracioso cartón y el último Noticiero Metrotone Hearst, con escenas muy interesantes de los recientes sucesos mundiales. La función es continua y comienza desde las 2:15.

Precios populares de: 15 centavos mayores hasta las 6:30 y 20 centavos después. Niños 10 centavos. Mañana: La simpatiquísima producción argentina titulada: «Melgarejo» por Florencio Parravicini y «Arco Iris sobre el rio» por el niño prodigio Bobby Breen.

LARA: «HORIZONTES PERDIDOS». 10 CTS.

A su popular precio de 10 centavos la luneta a todas horas, entre y salga cuando quiera, sigue brindando a sus muchos favorecedores el predilecto y coquetón cine «Lara», de Prado y Virtudes, con el teléfono M-2421, los mejores programas, anunciándose para hoy uno muy formidable.

En función continua de 2 de la tarde a 11 y 30 de la noche se exhibirá revista, comedia, estreno de la grandiosa, extraordinaria, regia superproducción de gran argumento «Horizontes perdidos» con Ronald Colman y Jane Wyatt y estreno de la colosal, magnífica producción «Falso secuestro» con Lew Ayres.

Precio: 10 centavos la luneta a todas horas. Entre y salga cuando quiera».

Mañana: grandioso programa en español con «Tras la reja» e Irma la mala» (ambas en español).

PRADO: «ADVERSIDAD»

Para hoy tiene «Prado» el elegante teatro del Paseo de Martí por solo 10 centavos, uno de los mejores programas presentado hasta la fecha, dos grandes joyas. Comenzando la matinée como de costumbre a las 2, y las tandas a las 5, y 8 y 15, primeramente con un fuerte drama de amor en que la belleza del colorido rivaliza con el emocionalismo de sus escenas «El poder del corazón», con el gran actor George Brent y la gran película basada en la novela escrita por Hervell Allen «Adversidad» con Fredric March en el papel principal y la genial estrella Olivia de Havilland. Mañana: Gary Cooper el más apuesto de los actores en la epopeya gloriosa de los tiempos de la colonización americana «La jornada trágica», una extraordinaria producción del mago de los directores Cecil B. De Mille, y la emocionante film exponente del crimen y la intriga «La muerte acecha», por Francis Drake.

VERDUN: «MELGAREJO»

Por última vez vuelve hoy a la pantalla del predilecto cine «Verdún» de Consulado 120, teléfono A-9206 la estupenda comedia con bellísima música: «Melgarejo» en la que presentan el famoso «Pericón argentino» y que interpreta el gran cómico Florencio Paravicini. Además la grandiosa producción «Tres en un edén» intenso drama que interpretan Margaret Lindsay y Humphrey Bogart. Completan el programa el noticiario Universal con las últimas noticias mundiales y un cartón.

La función que es continua comienza a las dos de la tarde a los precios de costumbre: 15 centavos antes de las 6 y 30 y 20 centavos después. Los niños y la tertulia con butacas 10 centavos a todas horas.

Mañana: «Primavera» por Jeanette McDonald y Nelson Eddy, y «En cadenada».

ACTUALIDADES: «LOS DOS PILLETES»

Formidable resulta el programa que brinda hoy a sus favorecedores el elegante y céntrico cine familiar «Actualidades», de Monserrate 8 y 10, con el teléfono M-5575.

En función continua de 2 de la tarde a 11 y 30 de la noche se pasa por la pantalla revista, comedia, estreno de la grandiosa, conmovedora, regia super-producción «Los dos pilletes» basada en la mundialmente conocida novela del mismo nombre e interpretada por Maurice Escande y Germaine Rour y estreno de la sensacional, estupenda producción en español «El desaparecido» con Fortunio «Bonanova y Trini Morel.

Mañana: regio programa en español con «Puerto nuevo», «Amalia» y episodio de «La selva africana».

ESMERALDA Y BOHEMIA: COLOSALES PROGRAMAS

Muy formidable programa tiene hoy el elegante y coquetón cine de las familias «Esmeralda», de Monte 242 (Cuatro Caminos). En función continua de 2 a 11 se exhibirá revista, comedia, episodios 7 al 12 de la emocionante super-serie «La montaña misteriosa» y estreno del emocionante drama «El robo del zorro azul» con Monte Blue y Rin Tin Tin. Mañana: «Los enredos de una dama» y «Mares de la China (ambas por Jean Harlow.)

Como siempre, sigue ofreciendo los mejores y más interesantes programas el favorito cine de las familias «Bohemia», sito en Calzada de Luyanó y Manuel Pruna, con el teléfono. X-2300. En tanda a las 5 y nocturna a las 8 y 30 se exhibirá revista, comedia, estreno de la sensacional, formidable, emocionante producción «La ciudad siniestra» con el dinámico actor James Cagney y Margaret Lindsay y estreno de la preciosa, regia joya «La flecha de oro» con Betie Davis y George Brent. Mañana: «Regalo de bodas» y «Orquídeas negras».

LIRA: «SECRETOS NAVALES». 5 Y 10 CTS.

Dos colosales películas forman el programa que ha combinado para hoy la empresa del predilecto cine de las familias «Lira» de Industria y San José, con el teléfono M-4474.

En función continua como de costumbre comenzando a la 1 y 30 de la tarde se pasa por la pantalla gigante extra-luminosa revista, comedia, estreno de la grandiosa, formidable, estupenda super-producción «Secretos navales» con Binnie Barnes y William Cargan.

Precios: mayores 10 centavos hasta las 6 y 30 y 15 centavos después. Los niños a todas horas 5 centavos. Entre y salga cuando quiera.

Mañana: «Ayúdame a vivir» maravillosa joya argentina con Libertad Lamarque y «Balneario de moda».

MAJESTIC: «PROGRAMA COMICO. DIA DE LA RISA

Hoy nos presenta el coquetón teatro «Majestic» de Consulado 116, teléfono M-4477 el programa cómico mejor de la temporada, 240 minutos de carcajadas. Comenzando la función a las 2 de la tarde, con Charles Chaplin en «Ratón de teatro», el Pato Donald en «Don Donald», Laurel y Hardy en «De duelo en duelo». Buster Keaton en «El químico», Charles Chase en «El manicomio», los niños peligrosos en «El novillero», la sinfonía en colores «La tortuga». Popeye el Marino en «El guapo de la feria», el bonito cartón «El tesoro escondido». El Pato Donald y Mickey en «La banda de colores». Tom Howard en «La moda a porrazos» y Tom Patricola en «Los frescos de la armada». Además en la matinée grandioso concurso de «Hi-li» con premios a decidir por aplausos. Los precios que rigen son hasta las 6 y media de la tarde luneta o preferencia 10 centavos, después 15 centavos. La comodísima tertulia con magníficas butacas damas y niños 5 centavos, caballeros 10 centavos a todas horas.

Mañana: «El crimen del «Vanidades» y «El proscripto» por Warren William. El sábado: «Juerga estudiantil» y «Muñecos infernales» por Lionel Barrimore. Precios populares.

FLORENCIA: «MADRE TIERRA»

Estupendo es el programa que hoy anuncian las carteleras del predilecto y confortable cine familiar «Florencia», de San Lázaro y San Francisco, con el teléfono U-6758.

En función continua de 2 de la tarde a 11 y 30 de la noche se exhibirá revista, comedia, estreno de la grandiosa, conmovedora, extraordinaria super-joya cinematográfica «Madre tierra» creación formidable de Paul Muni y Louise Rainer y estreno de la divertida super-comedia de largo metraje «Ladrones» con Stan Laurel y Oliver Hardy (El gordo y el flaco).

Precios: mayores 10 centavos hasta las 6 y 30 y 15 centavos después. Los niños a todas horas 10 centavos.

Mañana: programa en español con «El pobre Pérez» y «El conventillo de la paloma».

OLIMPIC: «MADRE TIERRA»

«Olimpic», en Línea y B, en el Vedado, con el teléfono F-6263, de la cadena Alvarez-Hernández.

Hoy, en turnos preferentes de 4 y 45 de la tarde y 9 y 45 de la noche se exhibirá el episodio 12 de la muy emocionante super serie «La selva africana», con Clyde Beatt y regio estreno de la maravillosa, conmovedora, regia, extraordinaria super joya cinematográfica «Madre tierra», creación magnífica de Louise Rainer y Paul Muni.

A las 6.30 y 8.30 va la original y preciosa producción «Esposados y desposados», con Sally Eilers y Chester Morris.

Precios: mayores 15 cts. en la tanda y 20 cts. por la noche. Los niños y la tertulia 10 cts. a todas horas.

Mañana: homenaje a Imperio Argentina, con «La hermana San Sulpicio» y «El novio de mamá».

VEDADO: «CHARLES CHAN EN LA OPERA»

«Vedado», en la calle B, entre 27 y 29, en el Vedado, con el teléfono F-3128, de la cadena Alvarez-Hernández.

Hoy, en turnos elegantes de 5 de la tarde y 9.45 de la noche se exhibe revista semanal y estreno de la formidable, emocionante producción de aventuras «Charlie Chan en la ópera», con Warner Oland y Boris Karloff.

A las 6.30 y 8.30 se exhibirá el episodio 13 de la emocionante serie «La selva africana» y estreno del sensacional y estupendo drama de espionaje «Espías del aire», con Bryan Donlevy y Peter Lorre.

Precios: mayores 10 cts., niños 5 y tertulia 5 en la tanda y mayores 15 cts., niños 10 y tertulia 5 por la noche.

Mañana: «Las preciosas», con Dick Powell y Joan Blondell, y «La reina de la flota», con Joan Blondell y Glenda Farrell.

Tome "IRONBEER"
FOSFATOS-FRUTAS-CEREALES-HIERRO
SEA FUERTE, VIGOROSO...

De los Juzgados de Primera Instancia

Confirmada una sentencia del Municipal del Norte.

En el rollo formado para conocer de la apelación establecida contra la sentencia dictada por el Municipal del Norte en el juicio de desahucio seguido por Cándido García contra Fernando Insausti el Juez de Primera Instancia de Almendares, doctor Manuel R. Zaldívar ante el Secretario doctor Enrique Whitmarsh, dictó sentencia declarando sin lugar la apelación y en consecuencia confirmando la resolución del tribunal inferior que declaró sin lugar la demanda absolviendo de ella al demandado, con las costas de la primera instancia de cargo al actor.

Sentencia de divorcio

El Juez de Primera Instancia de Almendares, doctor Manuel R. Zaldívar, dictó sentencia con fecha de ayer ante el Secretario Carlos González Parra, declarando con lugar la demanda de divorcio establecida por María Teresa Suárez y Perera contra Pejerto Gallego y Failde y en consecuencia disuelto el vínculo matrimonial existente entre ambos cónyuges.

Divorcio

El propio Juez de Primera Instancia de Almendares, ante el Secretario Miguel Sainz Silveira, dictó sentencia ayer declarando con lugar la demanda de divorcio interpuesta por Anacleta Laudelina Pérez y López contra Angel Lemus y disuelto el vínculo matrimonial que los unía, disponiendo que el hijo habido del matrimonio quede al cuidado de la madre.

Pensionado Rafael de Cárdenas y Cárdenas con 480 pesos

El Juez de Primera Instancia del Centro, doctor Enrique Rubio Linares, ante el Secretario Manuel I. de la Fuente, concedió ayer una pensión a favor de Rafael de Cárdenas y Cárdenas, ascendente a 480 pesos anuales como sargento primero del Quinto Cuerpo del extinguido Ejército Libertador.

Demanda incidental

En la demanda incidental establecida por el doctor Leonardo López Blanco, contra Cuban American Transport Inc., el Juez de Primera Instancia del Este, ante el Secretario doctor Silvio E. Perdomo y Herrada, dictó auto con fecha de ayer declarando que deben ventilarse las dos reclamaciones que abarca la demanda del doctor López Blanco por los trámites del juicio verbal que corresponde a la cuantía de 500 pesos en los expedientes de accidentes del trabajo que cursan ante los jueces municipales: del Vedado, el obrero Modesto Hernández Izquierdo; y del Norte, el obrero Roberto Tejada Izquierdo, previniéndose al actor que haga uso de su derecho ante los respectivos jueces Municipales.

Confirmada una sentencia del municipal del Oeste.

En la apelación establecida contra la sentencia dictada por el Juez Municipal del Oeste en el juicio verbal seguido por Crusellas y Cía., contra Amelia Caraballo, el Juez de Primera Instancia del Este, ante la Secretaría doctora Mercedes Enseñat, dictó sentencia confirmando la del tribunal inferior que condenó a la demandada a pagar 31 pesos a la actora.

Sentencia de divorcio

El señor Juez de Primera Instancia del Este, ante la Secretaria Mercedes Enseñat, dictó sentencia declarando con lugar la demanda incidental de alimentos a un hijo menor, solicitada por María de la Caridad Modina y Hernández en el juicio de divorcio establecido por esta contra su esposo Amador Díaz Alvarez, y a la cual se le ha confiado el cuidado del menor.

Relación de los asuntos civiles turnados ayer.

Exhortos: De Cárdenas, en incidente, por Casimiro Rodríguez, al Norte.

De Cienfuegos en declaratoria de herederos de Roque Eugenio Garrigó, al de Almendares.

De Santiago de Cuba, en mayor cuantía por José Gil contra Cía. Central Altagracia, S. A., al Oeste.

Pensión de veterano: Rosa y María Otazo sobre pensión de Joaquín Otazo, al Sur.

Jubilación: Raquel Montiniano Cañizares, al Sur; María Rubio y de Salas, sobre pensión de Ramón Oliva, al de Almendares.

Declaratoria de herederos: Gregorio García Brito, al Este; Arturo Díaz Ramos, al de Almendares.

Apelación: María Pérez Pérez contra Adela Carsi y Alfonso Haro, sobre recurso de amparo, al de Almendares.

Recíproco disenso: Laureano García y Georgina Fernández, al Norte.

Divorcio: Oscar Recio contra Dionisia Arce, al oeste.

Enma Berenguer contra Abelardo Fernández, al Centro.

WILSON: «LOS CRIMENES DEL BARRIO CHINO»

Hoy comienza la función en el elegante teatro «Moderno», de Jesús del Monte, con una matinée extraordinaria a la una en punto, exhibiéndose la espectacular, emocionante, formidable super serie completa titulada «Los crímenes del barrio chino», que interpreta Bela Lugosi (Drácula). Esta serie en 15 emocionantes episodios (30 rollos), se exhibe a la una en matinée, en tanda y por la noche.

Los precios: matinée y tanda, 10 cts. todo el mundo hasta las 6.30 y 15 cts. mayores y 10 cts. los niños después.

Mañana: regio pre-estreno R. K. O. Radio: «Pies de seda», de Fred Astaire y Ginger Rogers; y «Los temerarios del mar», de Victor Mac Laglen, Preston Foster e Ida Lupino. Los precios populares del primer turno: 15 cts., 20 cts. y 30 cts.

WILSON: «PRELUDIO DE AMOR»

«Wilson», en Belascoaín y San Rafael. U-5863. 10 centavos de 1.30 a 6.30 y 15 centavos después. Niños, 10 centavos a todas horas.

Hoy, tarde y noche, la revista semanal (La Voz del Mundo); la variedad especial «Instantáneas de Hollywood», el cartón «La nieve caía» y las super atracciones «Preludio de amor», regia joya extraordinaria de la Columbia, interpretada por Grace Moore y Cary Grant; y «La antesala de la muerte», sensacional y emocionante producción especial, interpretada por Ralph Bellamy y Margaret Churchill.

A las 5 p. m.: «Preludio de amor», por Grace Moore y Cary Grant; y «La antesala de la muerte», por Ralph Bellamy y Margaret Churchill.

Mañana: «La llave nocturna», estupenda producción especial, interpretada por Boris Karloff, J. Warren Hull y Jean Rogers; e «Imitación de la vida», por Claudette Colbert y Warren Williams.

MAXIM: PROGRAMA EN ESPAÑOL

Un magnífico programa en español anuncia hoy el favorito y confortable cine familiar «Maxim», de Bruzón y Ayestarán, con el teléfono U-7049, la mejor proyección, sonido perfecto(confortable y fresca sala y precios popularísimos.

En tanda a las 5 y nocturna a las 8.30 se exhibirá revista, comedia, estreno de la grandiosa, conmovedora super joya «Máter nostra», creación de Esperanza Iris, y estreno de la formidable, estupenda, colosal producción también en español. «Los desheredados», con Antonio Liceaga.

Precios: damas y niños 5 cts. y caballeros 10 en la tanda y por la noche: entrada 10 centavos.

Mañana: «Reunión de corazones», «Esposa anónima», con Robert Taylor y el cartón en colores de Popeye «Simbad el marino».

INGLATERRA: :«PRELUDIO DE AMOR»

«Inglaterra», en San Rafael y Consulado. M-5527. 10 centavos de 1.30 a 6.30 y 15 centavos después. Niños, 10 centavos a todas horas.

Hoy, tarde y noche, la revista semanal (La Voz del Mundo); la variedad especial «Instantáneas de Hollywood»; el cartón «La nieve caía», y las super atracciones «Preludio de amor», regia joya musical extraordinaria de la Columbia, interpretada por Grace Moore y Cary Grant; y «La antesala de la muerte», sensacional y emocionante producción, interpretada por Ralph Bellamy y Margaret Churchill.

A las 5 p. m.: «Preludio de amor», por Grace Moore y Cary Grant; y «La antesala de la muerte», por Ralph Bellamy y Margaret Churchill.

Mañana: «La lave nocturna», sensacional y emocionante atracción de la Universal, interpretada por Boris Karloff, J. Warren Hull y Jean Rogers; e «Imitación de la vida», por Claudette Colbert y Warren Williams.

El sábado: formidable programa extraordinario, con los estrenos «La doncella de Salem», regia joya Paramount, interpretada por Claudette Colbert y Fred Mac Murray; y «La sirena del puerto», por Dolores del Río, Richard Dix y Chester Morris. «Luchando en la sombra».

CUBA Y ROJO: GRANDES FILMS EN ESPAÑOL

Grandioso programa todo en español anuncia hoy el favorito y coquetón cine de las familias «Cuba», de Suárez y Corrales. En tanda a las 5 y nocturna a las 8.15 se exhibirá revista, comedia, estreno de la grandiosa, regia, formidable joya en español «Nostradamus», con Consuelo Frank y Carlos Villarías, y estreno de la preciosa, regia producción en español «El rosal bendito», con J. J. Martínez Casado. Precios: damas y niños 5 cts. y caballeros 10 en la tanda y mayores 10 y niños 5 por la noche. Mañana: «Me divorcio por amor» y «Vaya un Romeo».

Magnífico resulta el programa que brinda a sus asiduos hoy el favorito y predilecto cine de las familias «Salón Rojo», de Monte y Antón Recio. En tanda a las 5 y nocturna a las 8.15 se exhibe revista, comedia, estreno de la emocionante y formidable producción «Una carrera con la muerte», con Frankie Darro, y estreno de la divertida super comedia en español «El cañonero de Giles», con el popular cómico argentino Luis Sandrini. Precios popularísimos. Mañana: «El rosal bendito» y «Nostradamus».

UNIVERSAL: DIA DE LA EMOCION

Día de la emoción será el de hoy en el predilecto y popular cine «Universal», de Egido, entre Muralla y Sol, exhibiéndose dos formidables películas que mucho gustarán a sus asiduos.

En función continua de 1 a 11 se exhibirá revista, comedia, estreno del escalofriante y sensacional drama de pistoleros «Cara cortada», con Paul Muni, y estreno del fformidable, estupendo, emocionante drama de pistoleros «Contra el imperio del crimen», con el dinámico actor James Cagney.

Precios: damas, niños y tertulia 5 cts. y caballeros 10 hasta las 6.30 y mayores 10 y niños y tertulia 5 centavos después.

Mañana: «Horizontes perdidos» y «Luchando en la sombra».

BELGICA Y VIOLETA: «HEROES DEL BARRIO»

«BELGICA».—«La bien pagada» y «Héroes del barrio».—Semana Cifesa. Damas, 5 centavos

Maravilloso programa en español anuncia para hoy este cine favorecido siempre por las familias; en todos sus turnos se estrenan «La bien pagada», producción Cifesa, por Lina Yegros, y «Héroes del barrio», por Pedro Terol. Los precios son de cinco centavos damas y niños en la matinée y tanda. Mañana «La verbena de la Paloma» y «Morena Clara». Sábado: «Don Quintín el amargao» y «La ruta imperial». Domingo: «La hermana San Sulpicio» y «La ruta imperial».

«VIOLETA».—Semana Cifesa. Damas, 5 centavos

Grande es el programa de hoy en este cine de Monte y Rastro; dos regias producciones Cifesa anuncia para hoy en todos los turnos: «Héroes del barrio» y «La hermana San Sulpicio», por Imperio Argentina. Los precios son de cinco centavos damas y niños en matinée y tanda. Param añana: «Morena clara» y «La verbena de la Paloma». Sábado: «La bien pagada», por Lina Yegros, y «La ruta imperial». El domingo: «La ruta imperial» y «Don Quintín el amargao»; episodio 3 de la serie «Roldán el Temerario».

SOCIEDADES ESPAÑOLAS

EN UN DOCUMENTADO INFORME, EL PRESIDENTE GENERAL DEL «CENTRO ASTURIANO» ABOGA POR LA TERMINACION DE IMPORTANTES OBRAS EN EL SANATORIO «COVADONGA»

Próximas a terminarse las obras que se vienen realizando en la Casa de Salud «Covadonga» como parte del plan constructivo y administrativo de la actual Junta Directiva del Centro Asturiano, la Junta conoció en la última sesión celebrada, de un documentado y amplio informe del presidente general, señor Maximino García Alvarez, en el que después de analizar cuál es la situación social y las necesidades consideradas como más inmediatas en la Casa de Salud «Covadonga», propone realizar las obras que se precisan en el término que le queda a la actual Junta Directiva para cumplir su mandato, exponiendo a la vez las medidas económicas que considera viables para realizar el plan de referencia.

La Junta Directiva escuchó, complacidísima, la lectura del informe, en el que pone de manifiesto el estudio que ha realizado de las necesidades de la Institución, los problemas que afectan a la misma, manera de resolverlos y colocar a la Casa de Salud «Covadonga» a la vanguardia de todas las entidades de su índole en América.

Mas, como se trata de una obra de importancia por todos reconocida, y que revela hasta qué punto conoce los problemas más íntimos de la Sociedad, el señor García Alvarez, solicita meditación y aquilatamiento por parte de todos los miembros de la Junta de gobierno para llevarlo completamente estudiado. La Junta Directiva acordó repartir copia entre los vocales y dar a conocer a los socios los anteproyectos de las obras que se consideran de urgencia realizar, exhibiéndolos en la Administración de la Casa de Salud «Covadonga», y citar a la Junta Directiva a una sesión extraordinaria para deliberar y adoptar los acuerdos oportunos acerca de este bien documentado informe del señor Presidente general, que ha sabido interpretar en este caso el anhelo de la masa social.

EL MAXIMO ADELANTO DE LA CIENCIA SE HA TENIDO EN CUENTA AL DOTAR LOS MULTIPLES DEPARTAMENTOS DEL GRAN SANATORIO GALAICO. DE AHI SU POSITIVO MERITO

El motivo más justificado que el Centro Gallego tiene para enorgullecerse de su amplia organización mutualista, es sin duda alguna su magnífico sanatorio «La Benéfica», en el que ha acumulado todos los adelantos de la ciencia en instrumental de cirugía y aparatos de todas clases, llegando en este orden, como en todos, al desideratum a que puede aspirar una casa de salud perfectamente dotada para obtener un servicio facultativo eficiente, que es el ansia suprema de todo asociado enfermo.

No obstante, hay muchos socios que ignoran—o aparentan ignorar—la existencia de esa riqueza de medios científicos con que cuenta «La Benéfica» para el tratamiento de las enfermedades más rebeldes y las operaciones más difíciles, unos porque nunca han necesitado hospitalarse y otros, porque cuando lo estuvieron, no llegaron a darse cuenta de ello.

Por esta razón no creemos ociosa la publicidad de estos informes, para que los socios activos y los que por prejuicios dejaron de serlo, sepan que «La Benéfica» cuenta con todo eso, y además con un excelente cuerpo médico, a cuyo frente está un profesional de fama tan bien cimentada como el doctor Antonio F. Barrera; es decir; que tiene todo lo que se precisa en un sanatorio de primer orden, sin excluir la farmacia, que cuenta con un stock abundantísimo de sueros, los cuales se renuevan con frecuencia para garantizar su buen estado, amén de patentes y productos químicos en gran cantidad, importados de las más renombradas casas extranjeras.

Dentro de muy breve plazo estará listo para el servicio de los socios el soberbio pabellón de hidroterapia y cúltura física cuyas obras están ya muy adelantadas, adquiriendo entonces «La Benéfica» con esa importantísima mejora, la categoría de primer sanatorio de la República.

HABRA BAILE EL 18 POR LA NOCHE EN TODOS LOS SALONES DEL CASTELLANO

El domingo próximo no habrá matinée en el Centro Castellano, pero se bailará por la noche. En un baile que han organizado las dos sociedades más populares entre los elementos bailadores: los clubs «Apolo» y «Deportivo Hispano Habanero», para la noche del próximo domingo, día 18, y se celebrará en los magníficos salones del Palacio de Castilla, Egido número 2, de nueve de la noche a cuatro de la mañana.

Amenizarán dicho acto la magnífica orquesta de Neno González, con Alberto Arocha, y al popularísimo sexteto Cubano 1927, campeones del año 1930, bajo la dirección de Luis Noda. Los caballeros pagarán solamente por servicio de guardarropía. Recuerden los bailadores que el tranvía o el tran-bus les dejan en la puerta del «Centro Castellano.»

FACILIDADES QUE BRINDA LA «CASA DE ESPAÑA» A TODOS LOS DERECHISTAS

En la última junta del Consejo Directivo de la «Casa de España», se dió lectura a numerosas cartas de adhesión de las que diariamente llegan a la secretaría general, todas ellas impregnadas de un deseo vehemente de unión entre todos los derechistas de Cuba, expresando la tenacidad que a los firmantes anima en favor de la causa y ofreciendo su cooperación para el engrandecimiento de la «Casa de España».

Teniendo en cuenta el entusiasmo existente y para demostrar el deseo de la organización complaciendo a cuantos han formalizado y a los que desean formalizar su ingreso, el Consejo acordó hacer un llamamiento a todos los españoles derechistas notificándoles que serán considerados socios fundadores todos los que efectúen su ingreso hasta el día 31 del presente mes de julio

CONOCE «EDUCACION» LAS ACTIVIDADES ESCOLARES DEL C. DE DEPENDIENTES

La jornada escolar que terminó en junio de este año en la «Asociación de Dependientes», afirmó, una vez más, un rendimiento apreciable que agregar, como prenda de eficacia y de valer positivo, en la historia docente de esta institución.

No obstante el rigor que presidió la prueba final del curso, el número de estudiantes titulados y la asistencia que hasta el último día se advirtió en las aulas, vino a demostrar el poder virtual que la docencia logra cuando se ejerce con disciplina, con tesón y capacidad

De ahí que un grupo crecido de alumnos diera fin, con éxito triunfal, a sus empeños; y que el profesorado, llegado el balance del año, pudiese apreciar que la labor no había sido estéril. Y como el objetivo de un centro docente es formar culturas y capacidades, tal objetivo se logró, sin duda, en el palntel que preside el señor Andrés Malpica. Del aula de mecanografía que funciona en horas de la mañana salieron 29 mecanocografistas, y de las nocturnas 18 taquígrafos, 18 mecanografistas, 5 corresponsales, 15 tenedores de libros; de corte y costura 15, de solfeo y piano 3, de instrumentos varios 5

La escuela mantuvo un alumnado nutrido durante todo le curso, contrastnado con la baja que siempre se sufre en los últimos meses del año escolar. Asistieron más de dos mil alumnos todos los días.

De estos particulares se ha dado cuenta a la Secretaría de Educación mediante el Inspector de Escuelas Privadas, para conocimiento oficial de la obra educacional que realiza la «Asociación de Dependientes».

EL COMITE FEMENINO DE LOS ORTIGUEIRESES VA A RECIBIR UN HOMENAJE

Ha celebrado junta de directiva la sociedad de beneficencia «Naturales de Ortigueira», bajo la presidencia del señor José Castro Hermida, asistido del secretario, señor Ramón Peña Pita, y con la asistencia de veinte vocales.

Se aprobaron los asuntos reglamentarios, así como el informe de las secciones femenina y de propaganda. Se acordó autorizar a esta última para que organice un homenaje a la Sección Femenina, cuyo acto tendrá lugar el próximo día 7 de agosto.

Conceder el título de Asociado Propagandista a las damas señoras, Ramona Losada de Martínez-Piñón, presidenta de la Sección Femenina, señorita Isabel López Campos, secretaria de la mencionada Sección, y a las vocales señoras Josefa Feijoo de Castro, María Rodríguez de Fontela, Amalia Ojea de Montero, Ana Castañeda de González, señoritas Virginia Vale Varela, y Josefina López Rey, así como a varios vocales de la Sección de Propaganda por la labor fructífera realizada por estos entusiastas ortigueireses.

Adherirse al homenaje Pro-Monumento al Apóstol Martí y suscribirse con la cantidad de diez pesos.

Nombrar en Comisión a los señores José Castro Hermida, Ramón Peña Pita y Juan Rey Villar, para que visiten a los asociados enfermos durante el mes actual.

PASADO MAÑANA ESTUPENDA VERBENA TRANVIARIA EN EL «DEPORTIVO ASTURIAS»

Monumental; así será la verbena, que los muchachos del Casino Deportivo Tran-Bus preparan para la noche del sábado 17 del actual, de 9 a 4 a. m., en los salones del Club Deportivo Asturias, situado en Estrella y Subirana.

Romeu, Belisario, Sonora Matancera, Gloria Matancera y un jazz band, serán los encargados de amenizar dicho acto bailable que, a juzgar por la animación existente, será el mejor del año.

El precio del billete de entrada será de 60 centavos; y las damas y caballeros recibirán muchos regalos. Además, el Caballero Tran-Bus obsequiará tickets de pasaje y dará algunas sorpresas. No lo olvide: pasado mañana, al Deportivo Asturias.

L A«FIESTA DE SANTIAGO» SERA UN EXITAZO PARA LA «BENEFICENCIA GALLEGA»

Gran expectación ha motivado la gran Fiesta de Santiago, que se celebrará en el teatro Nacional el domingo 25 del actual, organizada por la Beneficencia Gallega.

Se representará la chistosa obra de Arniches y Estremera, titulada «La dichosa honradez», por eminentes artistas.

Cantarán Ordóñez y Maruja González, Mercedes G. Patiño, el gran barítono Vascós, el tenor A. Vila y el simpático Naya.

Hermosos recitales a cargo de las señoritas Carmen País Suárez y Carmen Suárez Batán.

Intervendrá el gran Regino López con una de sus admirables caracterizaciones.

Bellísimas vicetiples formarán hermosos conjuntos de fantasía

La Orquesta Sinfónica de la Habana, que dirige el maestro Roig, tendrá a su cargo la parte musical de la misma.

Y, por último, la obra cumbre, el estreno del apropósito de Agustín Rodríguez, titulado «El Decreto 1024», con que se desternillará de risa la enorme concurrencia.

Será la del día 25 una noche inolvidable.

ACTOS PARA HOY

CENTRO ASTURIANO: Junta de la Sección de Inmigración y Delegaciones del Exterior a las ocho y media de la noche en el palacio social. A la misma hora se reunirá la Comisión de Glosa.

CENTRO DE VENDEDORES COMERCIALES: Junta de la Sección de Socorros Mutuos por la noche en sus salones de Prado 118, altos. Para este acto cita el secretario señor Molina.

NATURALES DEL CONCEJO DE NAVIA, UNION DE TEVERGA, PROAZA Y QUIROS, y CLUB BELMONTINO DE LA HABANA: Junta ordinaria de la Directiva a las ocho y media de la noche en el palacio del Centro Asturiano. Citan los respectivos secretarios, señores Juan Fonfría, José Vázquez y José Rey.

JUVENTUD PROGRESISTA DE LUYANO: Ponche en honor de su Comité de Damas, a las ocho y media de la noce en sus propios salones de Teresa Blanco número 49.

UNION MINDONIENSE: Sesión ordinaria de la Directiva por la noche en el Centro Gallego. Cita el señor José Longarela.

ASOCIACION DE REPRESENTANTES DEL COMERCIO: Junta muy importante de la Sección de Propaganda a las ocho y media de la noche en Reina número 3, altos.

FIESTAS PROXIMAS

CLUB DEPORTIVO CARMELO: Brillante fiesta bailable el domingo desde las nueve de la noche en su espléndida terraza de Línea y 18, Vedado, amenizada por la gran orquesta de Antonio María Cruz y otro aplaudido conjunto.

HIJOS DEL AYUNTAMIENTO DE TRABADA: Almuerzo de confraternidad social el domingo a la una de la tarde en los hermosos jardines «La Cotorra», sitos en la Lomra de la Cruz, Guanabacoa.

UNION VILLALBESA Y SU COMARCA: Banquete social el domingo a la una de la tarde en el Salón Trimalta de los jardines de la cervecería «La Polar». Los tickets pueden recogerse hoy y mañana, de 8 a 10 p. m. en el Centro Gallego.

CENTRO MONTAÑES: Magnífica velada bailable, el sábado 17, en sus propios salones de Neptuno y Prado.

UNION DE VENDEDORES DE LA HABANA: Formidable festival, el domingo 18, desde las doce del día en todos los jardines de la cervecería «La Tropical», amenizado por Antonio María Romeu, Belisario López, Sonora Matancera, Gloria Matancera, hermanos Martínez y el quinteto Tomé.

«UNA NOCHE EN TRANVIA Y EN TRANBUS»: Hermosa verbena de los tranviarios, el sábado 17, en todos los terrenos del Deportivo Asturias, amenizada por Antonio María Romeu, Belisario López, Sonora Matancera y Gloria Matancera.

INSTITUCION NATURISTA «PRO VIDA»: Jira-aniversario el próximo día 25, a los jardines «La Cototorra», sitos en la Loma de la Cruz, Guanabacoa. En este sentido informará ampliamente don Aquilino López, en Neptuno 57.

CLUBS «APOLO» E «HISPANO-HABANERO»: Gran fiesta bailable el domingo por la noche en los salones del Centro Castellano, amenizada por la orquesta de Neno González y el septeto «Cubano 1927».

LICEO DE MEDINA: Brillante baile el domingo por la noche en sus amplios salones de 23 esquina a D, Vedado, amenizada por la orquesta de Emilio Parada.

PROGRAMA INTEGRO DE LA VELADA MONTAÑESA, PARA EL PROXIMO 17

De acuerdo con lo que hemos venido anunciando, pasado mañana, sábado, y en sus propios salones de Prado y Neptuno, celebrará una soberbia velada el «Centro Montañés», de acuerdo con el siguiente programa:

1.—Apertura del acto por el presidente social, señor Julio Gutiérrez Guerra.

2.—La laureada Estudiantina «Juventud Montañesa», de este Centro, dirigida por el profesor Enrique Mascaró, ejecutará las siguientes obras.

Pasodoble «Zacatecas», de Codina. Bailables de Silvia, de Delibes. Danzas húngaras, de Brahams.

3.—El Cuadro de Declamación «Pereda», dirigido por la señora María Sinovas de Rondón, pondrá en escena el graciosísimo sainete en dos cuadros y en prosa, original de Antonio Ramos Martín, titulado:

«El Sexo Débil», con el siguiente reparto: Patro, señorita Anita Fabián; Nati, señora María Sinovas de Rondón; Lorenzo, señor Emilio Riguero; Cayetano, señor Manuel Rouco.

4.—El tenor señor José Domínguez Durán, acompañado al piano por la señora Dulce María R. Ruiz, cantará las siguientes obras:

Amor imaginario, B. Fernández de Castro; Estrellitas, Ponce.

5.—Fado mi tierra, de J. Ramos será cantado y bailado por:

Sra. Anita Fabián y señorita Luisita Rondón Sinovas, acompañadas al piano por el señor Mario Docal.

6.—Canciones, por la señorita Isabel de Oliver, acompañada al piano por la señorita Marina Serra de Castro.

7.—Grandioso Baile amenizado por la renombrada orquesta de Antonino Silva.

Desde las 11 p. m. hasta las 3 antes meridiano.

EL NUEVO DIRECTOR DEL SERVICIO CENTRAL ESTA REORGANIZANDO LA PAGADURIA DE CLASES PASIVAS

PRONTO SERAN INSTALADOS LOS EQUIPOS

Atenderán a los veteranos pensionados como se merecen. Fosforeras de autos no pagan

El Director General del Servicio Central, Pensiones y Jubilaciones de la Secretaría de Hacienda, señor Pedro León Otaño, hablando ayer con los periodistas encargados de la información de ese departamento, les dijo que estaba dando las órdenes oportunas para impulsar la organización de la Pagaduría Central de las Clases Pasivas, creada por la Ley de 13 de marzo del año en curso.

En breve—agregó—quedará instalado el equipo que para dicha Pagaduría ha sido adquirido por la Secretaría de Hacienda, y se están activando todos los preparativos para que pueda comenzar a funcionar, posiblemente en este mismo mes.

Es propósito firme del señor León Otaño que los beneficios de dicha Pagaduría se extiendan a todos los veteranos, y que los pagos a éstos o a sus familiares, y también de veteranos fallecidos, se realicen sin dilación y con toda clase de garantías para evitar posibilidades de fraudes.

El señor León Otaño pidió a los periodistas que hicieran llegar a conocimiento de todos los pensionados y jubilados que atendería gustoso cualquier queja que tuvieran acerca de la atención que deben prestar a sus asuntos los respectivos Negociados y Secciones, a cuyo efecto recibe todos los días, después de las doce del día, a quienes deseen verlo para tratarle asuntos oficiales.

Interrogado por el señor León Otaño acerca de las posibilidades de remoción de personal en esa importante dependencia de la Secretaría de Hacienda, manifestó que aquellos empleados que sean cumplidores de sus deberes y que defiendan lealmente los intereses de la Administración Pública, no tendrán que temer medida alguna que les prive de sus cargos; pero que, desde luego, si encontraba que había empleados venales o que atendieran a intereses personalistas con preferencia a los del Estado, actuaría enérgicamente, aunque siempre dentro de la más estricta justicia, como siempre ha sido su norma de conducta.

Un hecho raro

El Director Gral. de Aduanas, señor Juan M. Barquín, ha dado cuenta a la superioridad de un hecho ocurrido en la dependencia a su cargo. Se trata de que en la noche anterior alguien penetró en su despacho, saltando para ello un tabique divisorio, como de dos y medio metros de alto: el asaltante dejó sus huellas digitales impresas en los bordes superiores del referido tabique y las huellas de un enorme pie, que mereció comentarios risueños entre los empleados.

El señor Barquín dispuso que se levantara un acta de lo ocurrido y que se llevará a cabo una inspección entre los expedientes y documentos sujetos a su estudio, para comprobar si se trata de la sustracción de algún expediente, o si el móvil del hecho fué la sustracción del dinero, que el «caco» pudiera pensar había en ese departamento.

También ha sido solicitada la cooperación del Gabinete Nacional de Identificación, que envió un delegado para hacer las mediciones del pie y tomar las impresiones fotográficas de las huellas digitales.

Para la defensa de las propiedades del Estado

Nuevamente se está tratando por altos funcionaros de la Secretaría de Hacienda el plan para solicitar una Ley del Congreso que faculte a los Letrados de la Dirección General de Consultoría, Apremios y Bienes del Estado, para actuar en defensa de las propiedades del Estado, hasta ahora colocados en situación desventajosa por la forma que se viene procediendo actualmente.

De acuerdo con las leyes vigentes, los Abogados de la Secretaría de Hacienda se limitan, con los peritos, a descubrir los hechos delictuosos de geofagia contra el Estado, dando cuenta a la Secretaría de Justicia para que ésta actúe. Esta Secretaría traslada los informes a los Fiscales y nada vuelve a saberse del asunto hasta que se comunica la resolución favorable o adversa, o también, al cabo de los años, se insiste en conocer las causas del estancamiento del problema.

La modificación legal que se pretende llevar a cabo, consiste en permitir que los Letrados de la Secretaría de Hacienda actúen conjuntamente con los Fiscales en los Juzgados y Tribunales.

No pagan el impuesto

El Director General de Aduanas ha dirigido una circular a los Administradores de Aduanas, en la cual informa que los encendedores que vienen instalados en los automóviles que son importados, no están sujetos al impuesto de cinco pesos que grava a los encendedores automáticos corrientes, de acuerdo con el Decreto Reglamento 529 de abril 20 de 1932.

ARROLLADA

Dulce María Gume y Echevarría, de 30 años y de Perseverancia 20, fué asistida en el Segundo Centro de socorro de lesiones menos graves, que sufrió al ser arrollada por el auto 18,363 en la esquina de Neptuno y Campanario, cuyo chauffeur se dió a la fuga.

ABURRIDA

Guillermina Rodríguez Sotolongo, de 22 años y de Santa Teresa 11, fué asistida en el tercer centro de socorro de grave intoxicación que sufrió en su domicilio, al ingerir varias pastillas de permanganato, con ánimo de privarse de la vida.

NO HAY
ALMORRANAS
POR ANTIGUAS Y REBELDES QUE SEAN QUE NO SE CUREN EN POCOS DIAS POR EL TRATAMIENTO MIXTO
GOTAS ESCULEOL
Y BALSAMO SUELTA
ALIVIO INMEDIATO
EXITO SEGURO, AUN CUANDO HAYAN FRACASADO LAS DEMAS MEDICACIONES
M. DELALANDE, 37, Av. Marceau, PARIS

¡ANIMESE!
UD. PUEDE HACER IGUAL
El maravilloso laxante SAL DE FRUTA ENO al regular sus funciones digestivas devuelve a su organismo toda capacidad funcional desapareciendo al momento ese malestar proporcionado por acumulación de toxinas en los intestinos.
SAL DE FRUTA ENO
DE VENTA EN TODAS LAS FARMACIAS.
TAMAÑO PEQUEÑO 20¢ GRANDE 60¢ GIGANTE $1.20

Combata el Estreñimiento CON
FRUCTINES-VICHY
DELICIOSOS BOMBONES LAXANTES PURGANTES Y DEPURATIVOS
NI TOXICOS NI DRASTICOS NI IRRITANTES.

ALTAS Y BAJAS EN EL HOSPITAL «CALIXTO GARCIA»

Director: Dr. M. Costales Latatú.

Cirujano de guardia: Dr. Francisco Martell.

Médicos de guardia: Dres. Delgado Díaz y Viamontes.

INGRESOS: Luis Guillén, Gilberto Hernández, M. Josefa Rodríguez; Hilda Valle, Cecilia Pedrect, Francisco Calle, Pedro Camejo, Omelia Guerra, Teresa Mustiarena, Pedro Guerra, Delfín Brito, Carlos Marrero, Lilia Alemán, Domingo Díaz, Antonio Lorenzo, Isabel Ambcaja, Juliano Martínez, Trinidad Herde, Dominga Rodríguez, José Francisco, Alejandrina García, Antonia Bolaños, Manuel Enrique, Ceferino Alereu, Serafín Rodríguez, Pura Martínez, Eugenio Rodríguez, Rafael Díaz, Juan Díaz, Salustiano Palmaro, Agueda Vázquez, Guillermina Rodríguez, Julia Martell, Zoraida Hernández, Joseph Walcott, Luisa Aragón, Pedro Díaz, Daniel Arocha, Severo García, José Vázquez, Ramón Mesa, Miguel A. Ariosa, Ricardina Moreno Yolanda Barrera, Lázaro Pérez, Agustina Uzabo l. Total: 48 ingresos.

ALTAS: América Morales, Silvia Moureal, Musar Ichnar, Dolores Nodarse, José Miguel Muñoz, Miguel A. García, Manuel Martínez, Antonio Maya, José Manuel Guerra, Ramón Hernández, Manuel Domínguez, Hilda Ernesto, Ofelia Sta. Cruz, Benita Venus, Blanca Rosa Poch, Ramón Arcan, Manuel Alvarez, Concepción Castro, Ramón Chau, José Díaz, Eleuteria Torres, María Hernández, Carmen González, Caridad Sama, Cándido Lugo, Eusebio Figueroa, Aida Morales, Josefa Pérez, Julia Rodríguez, Aida Reyes, Aida Pérez, Jacinto Díaz, Francisco Turbio, Pedro Morales, José González. Total: 35 altas.

OPERACIONES: Dolores Ortega, Colecistectomía, Dr. Costales Latatú; Angela Arrechavaleta, Laparatomía ginecológica, Dr. Canosa; Julia Fundora, Apendicectomía, Dr. Solís; Elisa Díaz, Laparotomía ginecológica, Dr. Solís; Juana Pereira, Apendicectomía, Dr. Canosa; Concepción Santana, Apendicectomía, Dr. Solís; Encarnación Martínez, LaparotoLmía ginecológica, Dr. Solís; Josefa Rivera, Laparotomía ginecológica, Dr. Solís; Enrique Aguilar, Reducción hombro, Dr. M. Páez; Ramón Herrera, Reducción fémur, Dr. M. Páez; Pedro González, Amputación pierna, Dr. Rojas; Regla García, Extirpación, Dr. Moros; Elva Miniet, Apendicectomía, Dr. Lastra; Agustina Perdomo, Apendicectomía, Dr. Toyos; Francisco Díaz, Herniorrafia, Dr. Toyos; Leovigildo Hernández, Herniorrafia, Dr Lastra; Agustín Naranjo, Nefrectomía, Dr. Rojas; Leopoldo López, Litotricia, Dr. R. Molina; Elena Columbre, Resección del sigmoide, Dr. Nobo; Conrado Díaz, Apendicectomía, Dr. Nobo; Juan Hernández, Catarata, Dr. Ramírez; Angela Corominas, Catarata, Dr. Ramírez; Roberto Bosque, Tracoma, Dr. Labrador. Total: 23 operaciones.

Laboratorio: 342. Radiografías: 26. Fluoroscopías: 12.

CRONICA HABANERA

EN LA INTIMIDAD

ESTELA DOMINE.—En un acto sencillo, revestido de la mayor intimidad, contrajeron matrimonio ayer noche la gentilísima señorita Estela Domine y Langwith, perteneciente a una de nuestras más distinguidas familias, con el caballeroso y apuesto joven Ramón Fundora.

Dicha ceremonia tuvo lugar en la Iglesia Parroquial del Cerro, que lucía las galas de un primoroso adorno floral.

La señorita Domine hizo una novia encantadora.

Llevaba una toilette lindísima que salió del Salón Francés de «El Encanto», la acreditada tienda de Galiano y Neptuno, como una obra más de la incomparable Ana María Borrero.

Estaba interpretada totalmente en marquisete de seda con el borde de la saya y de la cola incrustado de flores de organza.

El adorno de cabeza era de menuditas lilas blancas, modelo de Judith Barbier.

Tenía fino complemento en el ramo de mano, todo de crisantemos blancos.

Lindo modelo que procedía de la afamada «Casa Langwith» y que llegó a sus manos como un obsequio valioso de su tío, el señor Enrique Langwith.

Fué la madrina, la alta dama Concepción Langwith, madre de la novia.

Y el padrino, el señor José Juan Fundora, hermano del novio.

Testigos por parte de ella, los señores Pedro G. Mendive, José M. Fernández Roig, William Stewart y el doctor Mario Lluria.

Y por parte de él, los señores Felipe M. Domínguez, Horacio Díaz, Efren O-Farrill y el doctor Ortelio Martínez Fortún.

DE «RIO CRISTAL». — Gran animación reinará hoy, desde hora temprana, en «Río Cristal», lugar incomparable por sus bellezas naturales y por lo cerca de la ciudad.

En plena carretera de Rancho Boyeros, donde más bella se admira la campiña cubana, está «Río Cristal», rodeado de un ambiente encantador.

Ayer hubo un simpático party de elementos distinguidos de la sociedad santiaguera, que están en la Habana: la señora viuda de Parreño, la señora María Velázquez de Parreño y la señorita Parreño, así como el joven «Desi »Parreño, que acaba de llegar de los Estados Unidos, donde obtuvo las mejores calificaciones en la Universidad.

También almorzó ayer en «Río Cristal» un grupo de socias del Lyceum, presididas por la culta profesora Isabel Chappottin.

Eran ellas, Gloria Canales, Silvia López Rovirosa, Ofelia Lozano, Esperanza Camacho, Yolanda Bayard, Esther Alvarez, Rita María Lozano, Corina Adrovar, Julita Fernández, Cuquita Gómez, María de Jesús del Riesgo, Gloria Astudillo, Isabel Alvarez, Juanita Gómez de Triay, Leonor Hernández Cartaya, Georgina Quevedo, Ursula Constante, Georgina Le Roy, Graciela Rodríguez y Mimí Milanés.

Hoy se celebrará allí, en «Río Cristal», un party que ofrece por la noche a un grupo de sus familiares y amigos, el caballeroso y gentil propietario de aquel maravilloso centro de recreo, Enrique Berenguer, bajo cuya dirección ha llegado «Río Cristal» a ser el predilecto de la sociedad habanera.

Luis DE POSADA.

Elimine la excesiva grasa de su cutis con
JABON DE MAX FACTOR HOLLYWOOD

Sensacional VENTA de 95 CENTAVOS
¡TIRANDO LA MERCANCIA!
Una venta acreditada, LA UNICA EN LA HABANA, que en pleno Verano le proporciona la oportunidad de comprar artículos nuevos a mucho menos del costo actual.
1.000 Vestidos en Seda Fina Estampadas, en todos colores. Igual diseño a: 95 c.
Por eso el público que ha comprobado esto, invade todos los días nuestros Departamentos, pues positivamente le ofrecemos:
¡PRECIOS JAMAS VISTOS!
TEJIDOS
Piqués Shantungs y Crash de Algodón Estampados de 30 cts. vara, 1 corte de 4 varas . . . . . 95c.
Holán de hilo puro en colores, de 40 cts. vara 1 corte de 3 varas . . . . . 95c.
SEDAS ESTAMPADAS
Crepés de seda pura, Estampados que valen 1.50 vara, 1 vara. 95c.
Triple Sheer Estampado, de 1.00 vara, 1½ vara . . . . . 95c.
Georgette Chiffón Francés Estampados de 70 cts. vara, 2 varas . . 95c.
Sedas Frías Francesas (Exclusivas), de 50 cts vara, 2½ varas . . . 95c.
Crash de seda Estampado, de 60 y 70 cts. vara 2½ varas . . . . 95c.
Tafetanes Estampados, de 90 cts. vara 1½ vara . . . . . 95c.
SEDAS LISAS
Tafetán Celanés clase suprema de 80 cts. vara, 1½ vara . . . . 95c.
Moarés, de la mejor calidad en variados colores, que valen 1.00 vara 1¼ vara . . . . 95c.
DAMASCOS CRETONAS Y MALLAS
Damasco de seda en todos colores, de 40 cts. vara, 3 varas..... 95c.
Sunfast en 50 pugs. ancho, todos colores, de 60 cts. vara, 2 varas . 95c.
Damasco de seda calidad extra, 50 pulgs. ancho de 1.25 y 1.50, 1 vara . . . . . 95c.
Cretonas Satinadas, en 36 pulgs. ancho, de 30 cts. vara., 4 varas..... 95c.
Mallas de hilo bordadas en crema y crudo, 36 pulgs. ancho, de 35 cts. vara, 4 varas . 95c.
MEDIAS DE SEÑORAS
2 Pares medias, Chiffón de pura seda muy finas, en colores . . . . 95c.
1 Par Medias Chiffón, «Nueva Isla» (garantizadas) en colores de moda . . . . . 95c.
1 Par medias «VAN RAALTE» (garantizadas) gran variedad en colores . . . 95c.
¡OFERTAS ESPECIALES!
SOBRECAMAS
500 Sobrecamas Imperiales de seda que valen a $4.50 a: $3.15
VESTIDOS AMERICANOS
500 Vestidos americanos, de $7.00 $6.00 y 4.99 a: $1.99
AVISO
INTERESANTE PARA LAS DAMAS
Informamos a nuestra numerosa clientela que nos hemos hecho cargo de la exclusividad para la Habana de la Agencia de:
PATRONES PICTORIAL REVIEW
LA NUEVA ISLA
LA CASA DE MEJORES ARTICULOS Y MAS BAJOS PRECIOS
MONTE Y SUAREZ — TEL: A-6893

DELINCUENTES FUGADOS DE LA GUAYANA INGLESA IRRUMPEN EN EL BRASIL

GEORGETOWN, Guayana Inglesa, julio 13. (Prensa Canadiense).—Un ejército de tipos patibularios y aborígenes, dirigidos por fugitivos de la colonia penal francesa de Cayena, están asaltando todas las aldeas situadas a lo largo del río Oyapec, en el Norte del Brasil.

Las familias, arrojadas de sus casas por esa horda, tratan de refugiarse en la ciudad de Balem.

El malestar político que prevalece en el Brasil, según se dice aquí, ha impedido al Gobierno Federal el envío de tropas para ayudar a la milicia del Estado.

Se asegura que los bandidos han invadido la rica área minera de Amapa.

INTENTO SUICIDARSE

Generosa Hernández, de 20 años y de Aguila 1, fué asistida en Emergencias, de una grave intoxicación que sufrió al ingerir varias pastillas de permanganato, con el ánimo de privarse de la vida, habiendo dejado una carta dirigida a su madre, Rosa Hernández, vecina de Martí 41, en Madruga, donde le exponía el motivo de su determinación.

Julio 16
NUESTRA SEÑORA del CARMEN
En casi todos los hogares hay una Carmen a quien festejar—madre, hermana, esposa o novia—y por eso la popularísima fecha es celebrada por miles de familias con lo que en estos calurosos días constituye el más grato obsequio: nuestros riquísimos
Helados "HATUEY"
y esa exquisita novedad que presentamos este año: los
"CAKES HELADOS"
que darán a su fiesta o "party" ese toque de buen gusto, de esmero y de selección tan grato a las personas refinadas. Haga su pedido, grande o chico, por cualquiera de nuestros teléfonos y le prestaremos servicio rápido a domicilio en neveras de frío seco.
Cía. Lechera de Cuba, S. A.
Teléfonos: X-2456, X-2457, X-2458, X-2459
Concha 1 — Habana

¿Cómo librarse de los malos efectos del CALOR y la HUMEDAD?
DURANTE el verano, hasta las personas más saludables son víctimas del calor intenso y de la humedad excesiva. La circulación se altera y se sienten mareos, congestión, decaimiento, dolor de cabeza. Sólo se tienen deseos de recostarse y no hacer nada!
Esos quebrantos del verano se alivian positivamente con Cafiaspirina, la cual no sólo quita el dolor de cabeza sino que descongestiona, levanta las fuerzas físicas y mentales, reanima el espíritu. La Cafiaspirina ayuda a recobrar las energías y el buen humor.
El producto de confianza
CAFIASPIRINA BAYER
DOLOR DE CABEZA • NEURALGIA • MALESTARES

Para hermosear su cutis
use CREMA de miel y almendras HINDS
• Además de descubrir nueva belleza y de prestar suavidad y tersura admirables, Hinds tiene preciosas cualidades protectoras. Usela a diario!
Rechace imitaciones

"EL MENSAJERO DE SALUD"
Cuando necesite un laxante INSISTA EN EL LEGITIMO TASTY-LAX
Blackstone's TASTY-LAX LAXATIVE
Cuando sienta ese malestar de pesadez y somnolencia; le duela la cabeza y se altere su estómago, elimine los venenosos residuos intestinales. Tome Tasty-Lax, el chocolate laxante suave, que no crea hábito, y que es al mismo tiempo la manera más agradable y segura de combatir y vencer los estreñimientos peligrosos. Pida Tasty-Lax por su nombre. Si no está en la latica rosada no es Tasty-Lax.
Tasty-Lax no se deteriora, ni se pone blanco — se mantiene perfectamente en cualquier clima.
Agentes exclusivos y distribuidores: ADOLFO KATES & HIJO
Calle Justiz No. 1, Habana
Hecho por los fabricantes del Aspertone, el remedio rápido para los dolores de cabeza y otros achaques, — el Bromuro Cáscara y Quinina de Blackstone, el tratamiento de triple acción para fiebres y resfriados.
MEJOR SABOR MEJOR CALIDAD MENOR COSTO 10¢

M.E.C.D. 2016

EL GATO NEGRO
CACHEIRO Y HERMANO

El Plan de Premios Grandes de EL GATO NEGRO va a tono con las bondades del Plan Trienal
Los clientes de la CASA DE LA SUERTE se muestran satisfechos de nuestro record de PREMIOS GRANDES

Otro arañazo formidable de EL GATO NEGRO: Vendimos el GORDO:— 7193, premiado en $80.000.

Hoy es San Enrique y mañana el CARMEN. Felicite a las Enriquetas y Carmitas regalándoles billetes de EL GATO NEGRO. Servimos pedidos a todas partes de la Isla y damos cotización especial a revendedores.—Consúltennos.

$80.000.. Con un Gallo Tapado de EL GATO NEGRO ganará usted el GORDO del día 21

ORO: Compramos y vendemos en todas cantidades. Pagamos el mejor tipo.

Obispo 65.—Telfs. A-7780, A-0000
Galiano y Zanja.—Telf. M-4298.
Obispo y Aguiar.—Tlf. M-4017.

GUANABACOA AL DIA

En «La Milagrosa»

Un solemne acto se efectuará el próximo domingo.

Por el prestigioso plantel de enseñanza.

Colegio «La Milagrosa».

Con motivo de la repartición de premios de fin de curso.

Que tendrá por sede, el gran salón de actos de las Escuelas Pías de Guanabacoa.

Con el siguiente programa:

1.—Himno Nacional.
2.—Ronda de los Enanos (Coro de pequeños).
3.—El pequeño batallón, por niños de Kindergarten.
4.—Premios de excelencias y extraordinarios.
5.—Las viejecitas, por un grupo alumnos más pequeñitos.
6.—Ilusiones infantiles, por los alumnos más pequeñitos.
7.—Bajo las Parras, coro.
8.—Premios de aplicación y sobresaliente.
9.—Ama y criada, por la alumna Zoraida Peña.
10.—Chin Chin, baile por varias alumnas.
11.—La Chipén de la Luciana, por Caridad Pérez.
12.—Entrega de premios.
13.—Una aparición, por las alumnas mayores.
14.—Coro final del Colegio.

La exposición de los trabajos escolares se inaugurará a las nueve de la mañana de hoy, en los salones del Colegio.

Habiéndose fijado las horas de nueve a once de la mañana y de tres a seis de la tarde, hasta el día diez y ocho, para que cuantas personas así lo deseen, puedan visitarla.

Cuyas labores son dignas de admirarse.

Agradezco la amable invitación que se me ha hecho.

De días

Celebran hoy su onomástico las distinguidas señoras Enriqueta Arenas de Lancha y Enriqueta Badell de Ortega.

Ambas damas muy estimadas en nuestros círculos sociales, recibirán en este día las más cariñosas demostraciones de afectos.

Que le proporcionarán las mayores satisfacciones que los halagos y congratulaciones producen.

Simpática boda

Esta tarde a las cinco firmarán su contrato matrimonial, ante el notario de las novias, doctor Oscar M. Blanco Arenas, dos jóvenes muy estimados.

Rosa de Lima Gómez, señorita encantadora que se unirá al señor Constantino Grille París.

Ceremonia que se celebrará en la residencia de la novia, Avenida de la Independencia diez y ocho.

A los que deseo eterna luna de miel.

En «La Cotorra»

Un simpático ágape celebrarán el próximo domingo en los pintorescos jardines de «La Cotorra» los naturales de Trabada.

Consiste en un exquisito almuerzo.

Siguiéndole después una matinée bailable.

Será un acto de verdadera confraternidad Hispana.

Hoy en «Carral»

Función extraordinaria la de hoy en el teatro «Carral».

Se proyectarán las obras cinegráficas de Harry Carey y Rin Tin Tin «Con la Razón o sin ella» y «La guarida del zorro».

Presentándose en el palco escénico el conjunto musical Segundo Bolero con aplaudidos artistas.

Una aclaración

Con motivo de mi nota publicada en la Crónica del Domingo último sobre la excursión hecha por nuestros handbolistas a la decana sociedad habanera «El Pilar», el señor Alfredo Mujica me envía la siguiente carta:

«Sr. José R. Arango, Villa.
Muy señor mío:

Quizás un olvido mío o error de imprenta involuntario en la crónica que en relación con la excursión a la sociedad «El Pilar» hubo usted amablemente de publicar en su Sección de «Guanabacoa al Día», del DIARIO DE LA MARINA en el día de ayer, ha producido una protesta entre cierto elemento perteneciente a la Alianza Juvenil.

Varios señores hanbolistas de dicha sociedad creen que a propio intento no informé el resultado del partido que los jóvenes Mujica, en representación del «Champán Sport» habían jugado con un equipo de la sociedad «El Pilar» y como en mi ánimo jamás ha existido tal intención y no me ha mortificado la derrota recibida por haber sido inferida dentro de la mayor corrección y desprovista de toda combinación, le ruego dé cabida en su Sección a la presente para que todos sus lectores sepan que el «Champán Sport» fué derrotado por «El Pilar» con la aplastante, pero honrosa anotación de siete por treinta tantos, con lo cual quedarán complacidos los allancistas.

Asimismo deseo informar a usted que por prohibírselo la Comisión de Sports de la Alianza a propuesta del señor Domingo Alvarez, Jesús Gómez y apoyado por mí el equipo del Champán Sport no podrá tomar participación en juegos que se celebren en la Cancha de dicha sociedad cuando sean de exhibiciones.

Gracias y mande en lo que guste a su afectísimo amigo.

(Fdo.) A. G. Mujica.»

Deseo también hacer una aclaración.

El culpable de que no se publicara la anotación final que dió lugar a la protesta de esos señores handbolistas, he sido yo y no el señor Mujica, debido a que mi crónica de ese día era demasiada extensa y carecía del suficiente espacio para ello en las columnas del DIARIO. No estimé que tal pequeñez fuera motivo de protesta y máxime cuando no tiene importancia alguna cuál sea la anotación final en un juego de exhibición; lo importante hubiese sido que se hubiese publicado una victoria, siendo una derrota, entonces sí me explicaría esa protesta.

He querido hacer esta aclaración para complacer al señor Mujica, pues no debe hacérsele caso a las cosas sin importancia que son provocadas por personas que son las menos llamadas a ello.

Queda, pues, complacido el dinámico presidente del Club Deportivo «Champán Sport».

«Teatro Fausto»

El programa de hoy en el Teatro Fausto es netamente en español.

En su gigante pantalla veremos proyectadas las films.

«Tras la Reja», por Carmen Hermosillo y Antonio Liceaga.

«Irma la mala», por Adriana Lamar, Ramón Pereda y Martínez Casado.

José R. Arango de la Maza.

DEL CONSEJO NACIONAL DE TUBERCULOSIS AL PUEBLO DE LA CIUDAD DE LA HABANA

El «Consejo Nacional de Tuberculosis», ruega a los habitantes de los barrios «San Leopoldo», «Dragones», «Peñalver», «San Nicolás», «Vives», «Chávez», «Pueblo Nuevo», «Pilar» y «Atarés», concurran al Dispensario «Cándido Hoyos», San Miguel, 105, entre Escobar y Lealtad, para hacerse la «Prueba de Tuberculina».

Esta prueba, que es completamente inofensiva, dirá si usted y los suyos están tuberculosos o no.

No desprecie esta oportunidad que le brinda el «Consejo Nacional de Tuberculosis».

Defiéndase usted y defienda a los suyos

Concurra al Dispensario «Cándido Hoyos», todos los días hábiles, de 8 a 11 a. m. y de 1 a 5 p. m.

Si usted está tuberculoso los médicos del «Consejo Nacional de Tuberculosis» lo curarán.

Consultas y medicinas completamente gratis

Ayúdese a sí mismo, ayudando al «Consejo Nacional de Tuberculosis» a irradiar de Cuba tan terible mal.

POR UN TRANVIA

Clara Hernández, de Arroyo 51, fué asistida en el Segundo Centro de Socorro de lesiones menos graves, que sufrió al ser alcanzada por el tranvía 301 de la Línea Cerro Aduana, que guiaba Catalino Montalvo, de San Elías 26, Cerro.

La Dirección de Seguros dictamina acerca de los casos de incendio que sean provocados por los tumultos

El técnico Dr. Juan B. Alemán rindió informe evacuando una consulta formulada por la Asociación de Compañías Nacionales de Seguros. Injustificada el alza del pan

La «Asociación de Compañías Nacionales de Seguros», por medio de su presidente, el señor Pedro P. Tapia, se dirigió hace poco al secretario de Comercio, interesando que se evacuara la siguiente consulta:

«¿Pueden las compañías de seguros que sólo están autorizadas para operar en el ramo de incendio, cubrir en sus pólizas, conjuntamente con el riesgo de incendio, o separadamente, el riesgo específico de daños o pérdidas producidos por motín?

La consulta formulada por el señor Tapia, se elevó a la Dirección de Seguros de esta dependencia, donde el técnico estudió el asunto, emitiendo el dictamen correspondiente que fué aprobado por el secretario de Comercio.

Los considerandos del dictamen emitido son algo extensos, por lo que nos limitamos a dar a conocer la parte dispositiva del mismo, que dice así:

«Que la consulta debe evacuarse en el sentido de resolverse que el riesgo de incendio ocasionado u originado por tumulto popular o motín, debe y tiene que ser cubierto por una compañía autorizada por esta Secretaría, para operar en el ramo específico de seguros de incendio, que los daños o pérdidas provenientes del robo y destrucción o demolición de propiedades, no ocasionados por el incendio en los dos últimos casos, y que sean consecuencia de tumultos populares o motines, a virtud de actos ejecutados durante los mismos, debe y tiene que ser cubierto por una compañía autorizada por esta Secretaría, para operar en el ramo genérico de riesgo y accidentes.

Para aquellos a quienes interesen el conocer los fundamentos legales de dicha resolución, les informamos que la misma será publicada en el número de julio de la «Revista de Comercio», así como está fijada, por término de treinta días, en la tablilla de anuncios de la Dirección de Seguros de la Secretaría de Comercio.

No está justificada el alza del precio del pan en Santiago de Cuba

El jefe de la Oficina Provincial de la Secretaría de Comercio en Santiago de Cuba, acaba de rendir un informe, a la superioridad, haciendo constar que la alteración observada en el precio del pan que se expende en aquella ciudad no tiene causa justificada, toda vez que no han experimentado alza los precios de las materias primas con que se elabora ese producto, así como tampoco ha sufrido variación la tarifa de jornales que devengan los obreros dedicados a esa industria, por lo menos desde hace un mes a la fecha.

Acaba su informe el citado jefe provincial informando que ha citado al presidente del Gremio de Panaderos de la localidad, así como a los propietarios de panaderías, a fin de conocer los motivos que hayan originado la subida del precio del pan.

Fianzas decomisadas por los tribunales

Por medio de escritos dirigidos al efecto a la Secretaría de Comercio, por el presidente de la Sala Tercera de lo Criminal de la Audiencia de la Habana, a virtud de la causa 1474 de 1935, seguida en el Juzgado de Instrucción de la Sección Quinta, por falsedad, contra Guillermo Pomares Ortiz, se ha procedido por la referida Sala al decomiso de las fianzas que a favor de dichos procesados habían constituído las compañías «La Eureka, S. A.» y «El Sol de Oriente, S. A.», a la primera de las cuales se le incautan dos fianzas de a mil pesos cada una y a la segunda otra fianza de mil pesos, las que pasarán a engrosar el Fondo de la Comisión de Jubilaciones y Pensiones del Poder Judicial.

Marcas y patentes

Relación de marcas, nombres, rótulos, lemas y patentes que han sido presentados en la Secretaría de Comercio:

Noir (marca) para distinguir perfumes, esencias, lociones, etc., presentado a nombre de Societé des Perfums Weil, París.

Oficina Provincial de Matanzas: «Canimar» (marca), para distinguir tabacos, presentada por Francisco Martínez, en Matanzas.

George L. Wernet, D. D. S., (renovación del certificado núm. 37801), para distinguir polvos para dientes postizos, presentada a nombre de Wernet Dental Mfg. Company, domiciliada en New York.

Polident, (marca), para distinguir una preparación para limpiar y lavar dientes, presentada a nombre de Wernet Dental Mfg. Company, domiciliada en New York.

Lafayette (marca), para distinguir aparatos receptores de radio, presentado a nombre de Wholese Radio Service Company, Inc., domiciliada en New York.

Potente emisora de radio en la Ciudad Militar

Los alumnos de mil escuelas cívico-militares recibirán a menudo sus transmisiones

Por el Cuerpo de Señales de la Ciudad Militar, se están llevando a cabo con toda regularidad los trabajos tendientes a establecer un sistema de radio-divulgación Pedagógica para el Instituto Cívico-Militar, trabajos que se efectúan bajo la dirección del Jefe del Cuerpo, comandante Asencio. Según hemos sido informados, las trasmisiones serán llevadas a cabo por la potente Radio-Emisora que se instala en la Ciudad Militar, para ser oída por los mil receptores de las Escuelas Rurales Cívico-Militares. El personal del Cuerpo de Señales instala con urgencia, pero ordenadamente las mil antenas y accesorios propios del aparato receptor. En esta semana se dará comienzo a la erección de las dos altas torres de las antenas del trasmisor, en la Ciudad Militar. Existen todas las posibilidades razonables de que tanto el trasmisor como los mil receptores se hayan construído e instalados debidamente para la próxima fecha del memorable «4 de Septiembre», de acuerdo con los vehementes deseos del coronel Fulgencio Batista, no obstante algunos trastornos sociales ocurridos ultimamente en los Estados Unidos y que ocasionan perjuicios en los embarques periódicos de los materiales destinados a ese fin.

Voluntad y organización

Aunque pareció en principio que no podría llevarse a cabo en tres meses la labor del estudio, adquisición de aparatos y construcción y ensemblamiento de los mismos, una vez más demuestra el Ejército Constitucional, habiéndolo hecho para esa fecha, cuanto se puede realizar con voluntad y organización. Cualquiera otra entidad necesitaría aproximadamente dos años para estudiar el tipo de frecuencias propias para ser utilizadas en el territorio nacional a todas horas del día; para diseñar los circuitos del trasmisor y el receptor y para construír o armar todo ese equipo de Radio.

Como se construye la radio-emisora.

El edificio de la Radio-Emisora se construye observando las más modernas normas de ingeniería en lo que respecta a condiciones acústicas de los estudios, acoplo eléctrico subterraneo de las partes del equipo radio-trasmisor entre sí, funcionamiento automático de las mismas, acondicionamiento de aire y confort para visitadores, personal técnico que opera la planta y artistas y locutores.

La dirección y otros servicios

Para la cristalización de esta obra se ha organizado el desenvolvimiento de la misma en la siguiente forma: Director, comandante Andrés Asencio Carrasco, S. D., Jefe del Cuerpo de Señales, Auxiliares; segundo teniente (Ingeniero) Enrique Morales Pérez, cabo auxiliar de oficina, Vicente Jiménez Díaz.

Servicio de embasamiento y distribución de los mil receptores: capitán Felipe Rodríguez Saez, S. D. Auxiliares, sargento de segunda Mont. de Radio, José M. González y cabo Pedro Martínez Fernández.

Servicio telefónico y acústica de los estudios: primer teniente Jesús Ruso y Alonso, M.M.; Auxiliares: soldados Florentino Escobar Ferro y Roberto Tarrazo Delgado,

El Instituto y las Escuelas Cívico-Militares

Documentación e Instrucciones Técnicas del Servicio de Radio del Instituto Cívico-Militar para uso de los maestros de las Escuelas Rurales: primer teniente Joaquín Varona M. M., auxiliar, cabo Aux. de oficina, Luis González Hidalgo. Servicio de suministro de corriente a la nueva planta de radio: primer teniente Enrique Campuzano y Elías, jefe de los servicios eléctricos interiores y montaje de los aparatos trasmisores de alta potencia: segundo teniente José Agustín Acosta y Corzo M. M. Auxiliares: sargento de segunda Mont. de Radio, Gonzalo Fuentes y Valdés y soldado Rogelio Delgado. Cartografía y planos, segundo teniente Jacobo Morales y Mondejar; auxiliar, cabo Manuel Gómez Almeida.

Tendido de antena y línea de radio-frecuencia: sub-oficial Pedro Escobar y Ferro y auxiliar, cabo Eugenio Aguila.

OMNIBUS DE CAMAGÜEY

(LOS MEJORES DE CUBA)

INAUGURACION, EL DIA 3 DE JULIO, DEL NUEVO TURNO, QUE SALDRA DE LA HABANA Y CAMAGUEY A LAS 9.30 P. M.

Además de las 10 salidas para Camagüey y Santiago de Cuba.

NO OLVIDE QUE LOS OMNIBUS DE CAMAGUEY NO HAN TENIDO ACCIDENTES LAMENTABLES

Muy pronto, inauguración de nuevos turnos, los cuales serán cubiertos con 20 carros nuevos, equipados con los últimos adelantos. Estos turnos se establecerán entre Habana y Santiago de Cuba, volviéndose nuevamente a establecer el servicio entre Habana y Cienfuegos.

CUANDO NECESITE ENVIAR UN PAQUETE URGENTE Y CON GARANTIA, UTILICE EL SERVICIO DE EXPRESO DE LOS OMNIBUS DE CAMAGUEY

Informes y reservación de asientos: Tel. M—1715 y M—4838.

CUANDO VENGA A LA HABANA HOSPEDESE EN EL "HOTEL PASAJE"

REPUBLICA DE CUBA

SECRETARIA DE HACIENDA

DIRECCION GENERAL DE LA LOTERIA NACIONAL

Lista de los números premiados en el Sorteo No. 1060, ordinario, celebrado en la Habana el día 14 de Julio de 1937.

NUMEROS	PESOS
DECENA	
18.	— 70
20.	— 70
79.	— 70
90.	— 70
96.	—500
CENTENA	
110.	— 70
116.	— 70
125.	— 70
148.	— 70
175.	— 70
187.	— 70
198.	—100
222.	—200
289.	— 70
293.	— 70
313.	—200
353.	— 70
358.	— 70
373.	— 70
386.	— 70
387.	— 70
390.	— 70
396.	— 70
405.	— 70
415.	— 70
427.	— 70
431.	— 70
437.	— 70
467.	— 70
478.	— 70
491.	— 70
503.	— 70
513.	— 70
536.	— 70
540.	— 70
548.	— 70
549.	— 70
587.	— 70
592.	— 70
622.	— 70
640.	— 70
652.	— 70
705.	—200
762.	— 70
765.	— 70
777.	— 70
824.	— 70
844.	— 70
861.	— 70
872.	— 70
874.	— 70
886.	— 70
926.	— 70
931.	— 70
946.	— 70
970.	— 70
974.	— 70
995.	—100
MIL	
1028.	— 70
1029.	— 70
1030.	— 70
1064.	— 70
1072.	— 70
1097.	— 70
1100.	— 70
1104.	— 70
1125.	— 70
1128.	— 70
1149.	— 70
1150.	— 70
1161.	— 70
1181.	— 70
1183.	— 70
1203.	— 70
1229.	— 70
1256.	— 70
1288.	— 70
1319.	— 70
1336.	— 70
1349.	— 70
1350.	— 70
1364.	— 70
1395.	— 70
1398.	— 70
1412.	— 70
1459.	— 70
1478.	— 70
1488.	— 70
1500.	—100
1530.	— 70
1554.	— 70
1564.	— 70
1615.	— 70
1617.	— 70
1647.	—100
1674.	— 70
1692.	— 70
1698.	— 70
1702	— 70
1737.	— 70
1749.	— 70
1765.	— 70
1769.	— 70
1817.	— 70
1824.	— 70
1866.	— 70
1874.	— 70
1928.	— 70
1935.	— 70
1955.	— 70
1957.	— 70
1997.	— 70
DOS MIL	
2023.	— 70
2058.	— 70
2060.	— 70
2103.	— 70
2107.	— 70
2149.	— 70
2151.	— 70
2166.	— 70
2171.	— 70
2228.	— 70
2236.	— 70
2249.	— 70
2302.	— 70
2310.	— 70
2313.	— 70
2343.	— 70
2376.	— 70
2383.	— 70
2386.	— 70
2403.	— 70
2423.	— 70
2431.	— 70
2434.	— 70
2473.	— 70
2479.	— 70
2509.	— 70
2531.	— 70
2533.	— 70
2554.	—500
2574.	— 70
2584.	— 70
2586.	— 70
2615.	— 70
2637.	— 70
2643.	— 70
2656.	— 70
2657.	— 70
2687.	— 70
2693.	— 70
2700.	— 70
2733.	— 70
2735.	— 70
2740.	— 70
2797.	— 70
2802.	— 70
2823.	— 70
2825.	— 70
2834.	—100
2849	— 70
2874.	— 70
2901.	— 70
2922.	—100
2940.	— 70
2949.	— 70
2969.	— 70
2991	— 70
TRES MIL	
3002.	— 70
3024.	— 70
3028.	— 70
3042.	— 70
3058.	— 70
3069.	— 70
3090.	— 70
3107.	— 70
3190.	— 70
3202.	— 70
3225.	— 70
3258.	— 70
3278.	— 70
3293.	— 70
3296.	— 70
3344.	— 70
3350.	— 70
3390.	— 70
3394.	— 70
3417.	— 70
3420.	— 70
3445.	— 70
3491.	— 70
3498.	— 70
3501.	—100
3503.	— 70
3511.	— 70
3556.	— 70
3563.	— 70
3572.	— 70
3594.	— 70
3616.	— 70
3619.	— 70
3714.	— 70
3756.	— 70
3763.	— 70
3774.	— 70
3779.	— 70
3838.	— 70
3864.	—100
3909.	— 70
3911.	— 70
3928.	— 70
3987.	— 70
CUATRO MIL	
4038.	— 70
4059.	— 70
4061	—100
4082.	— 70
4089.	— 70
4095.	— 70
4121	— 70
4141.	— 70
4163.	— 70
4167.	— 70
4178.	— 70
4218.	— 70
4229.	— 70
4239.	— 70
4244.	— 70
4258.	— 70
4266.	— 70
4267.	— 70
4271.	— 70
4281.	— 70
4300.	— 70
4387.	— 70
4408	— 70
4409	— 70
4431	— 70
4444.	— 70
4475.	— 70
4485.	— 70
4493.	— 70
4502.	—100
4510.	— 70
4536.	— 70
4547.	— 70
4555.	— 70
4597.	— 70
4633.	— 70
4646.	— 70
4655.	— 70
4656.	— 70
4665.	— 70
4684.	— 70
4688.	— 70
4689.	— 70
4712.	— 70
4742.	— 70
4759.	— 70
4760.	— 70
4779.	— 70
4796.	— 70
4819.	— 70
4837.	— 70
4859.	— 70
4882.	— 70
4885.	— 70
4939.	— 70
4978.	— 70
CINCO MIL	
5008.	— 70
5047.	— 70
5136.	— 70
5159.	— 70
5162.	—100
5212.	— 70
5257.	— 70
5267.	— 70
5269.	— 70
5277.	— 70
5305.	— 70
5354.	— 70
5395.	— 70
5402.	— 70
5406.	— 70
5411.	— 70
5430.	— 70
5470.	— 70
5510.	— 70
5512.	— 70
5533.	— 70
5617.	— 70
5622.	— 70
5636.	— 70
5637.	— 70
5671.	— 70
5678.	— 70
5683.	— 70
5694.	— 70
5700.	— 70
5734.	— 70
5749.	— 70
5750.	— 70
5760.	— 70
5782.	— 70
5869.	— 70
5873.	— 70
5910.	— 70
5930.	— 70
5958.	— 70
5985.	— 70
SEIS MIL	
6009.	— 70
6036.	— 70
6095.	— 70
6101.	— 70
6117.	— 70
6131	— 70
6141	— 70
6152.	— 70
6159.	— 70
6175.	— 70
6197.	— 70
6199.	— 70
6278.	— 70
6312.	— 70
6314.	— 70
6347	— 70
6356.	— 70
6380.	— 70
6394.	— 70
6415.	— 70
6422	— 70
6439.	— 70
6451.	— 70
6462.	—100
6482	— 70
6485.	— 70
6486.	— 70
6506.	— 70
6535.	— 70
6544.	— 70
6665.	— 70
6674.	— 70
6678.	— 70
6703.	— 70
6738.	— 70
6746.	— 70
6764.	— 70
6792.	— 70
6795	— 70
6813.	— 70
6819.	— 70
6820.	—500
6822.	— 70
6828.	— 70
6848.	— 70
6858.	— 70
6877.	— 70
6906.	— 70
6933.	— 70
6941.	— 70
6947.	— 70
SIETE MIL	
7010.	— 70
7017.	— 70
7078.	— 70
7101.	c.— 70
7102.	c.— 70
7103.	— 70
7103.	c.— 70
7104.	c.— 70
7105.	c.— 70
7106.	c.— 70
7107.	c.— 70
7108.	c.— 70
7109.	c.— 70
7110.	c.— 70
7111.	c.— 70
7112.	c.— 70
7113.	c.— 70
7114.	c.— 70
7115.	c.— 70
7116.	c.— 70
7117.	— 70
7117.	c.— 70
7118.	c.— 70
7119.	c.— 70
7120.	c.— 70
7121.	c.— 70
7122.	c.— 70
7123.	c.— 70
7124.	c.— 70
7125.	c.— 70
7126.	c.— 70
7127.	— 70
7127.	c.— 70
7128.	c.— 70
7129.	c.— 70
7130.	c.— 70
7131.	c.— 70
7132.	c.— 70
7133.	c.— 70
7134.	c.— 70
7135.	c.— 70
7136.	c.— 70
7137.	— 70
7137.	c.— 70
7138.	c.— 70
7139.	c.— 70
7140.	c.— 70
7141.	c.— 70
7142.	c.— 70
7143.	c.— 70
7144.	c.— 70
7145.	c.— 70
7146.	c.— 70
7147.	— 70
7147.	c.— 70
7148.	c.— 70
7149.	c.— 70
7150.	c.— 70
7151.	c.— 70
7152.	c.— 70
7153.	c.— 70
7154.	c.— 70
7155.	c.— 70
7156.	c.— 70
7157.	c.— 70
7158.	c.— 70
7159.	c.— 70
7160.	c.— 70
7161.	c.— 70
7162.	c.— 70
7163.	c.— 70
7164.	c.— 70
7165.	c.— 70
7166.	c.— 70
7167.	c.— 70
7168.	c.— 70
7169.	c.— 70
7170.	c.— 70
7171.	c.— 70
7172.	c.— 70
7173.	c.— 70
7174.	c.— 70
7175.	c.— 70
7176.	c.— 70
7177.	c.— 70
7178.	c.— 70
7179.	c.— 70
7180.	c.— 70
7181.	c.— 70
7182.	c.— 70
7183.	— 70
7183.	c.— 70
7184.	c.— 70
7185.	c.— 70
7186.	c.— 70
7187.	c.— 70
7188.	c.— 70
7189.	c.— 70
7190.	c.— 70
7191.	c.— 70
7192.	c.— 70
7192.	a. 500
7193.	**80,000**
7194.	p. 500
7194.	c.— 70
7195.	c.— 70
7196.	c.— 70
7197.	c.— 70
7198.	c.— 70
7199.	c.— 70
7200.	c.— 70
7207.	— 70
7222.	— 70
7226.	— 70
7231.	— 70
7252.	— 70
7286.	— 70
7303.	— 70
7329.	— 70
7365.	— 70
7430.	— 70
7441.	— 70
7454.	— 70
7455.	— 70
7456.	— 70
7460.	— 70
7461.	— 70
7488.	— 70
7555.	— 70
7560.	— 70
7575.	— 70
7607.	— 70
7620.	— 70
7628.	— 70
7639.	— 70
7660.	— 70
7677.	— 70
7692.	— 70
7699	— 70
7703.	— 70
7709.	— 70
7720.	— 70
7756.	— 70
7786.	— 70
7793.	— 70
7800.	— 70
7841.	— 70
7852.	— 70
7873.	— 70
7882.	— 70
7899.	— 70
7916.	— 70
7917.	— 70
7918.	— 70
7919.	— 70
7924.	— 70
OCHO MIL	
8000.	— 70
8015.	— 70
8023.	— 70
8113.	— 70
8124.	— 70
8164.	— 70
8196.	— 70
8224.	— 70
8285.	— 70
8302.	— 70
8328	— 70
8337.	— 70
8367.	— 70
8439.	— 70
8443.	— 70
8457.	— 70
8462.	— 70
8469.	— 70
8478.	— 70
8488.	— 70
8493.	— 70
8517.	— 70
8529.	— 70
8560.	— 70
8565.	— 70
8601.	— 70
8609.	— 70
8614.	— 70
8640.	— 70
8658.	— 70
8667.	— 70
8679.	— 70
8710.	— 70
8713.	— 70
8721.	— 70
8752.	— 70
8757.	— 70
8780.	— 70
8783.	— 70
8836.	— 70
8847.	— 70
8892.	— 70
8904.	— 70
8937.	— 70
8940.	— 70
8942.	— 70
8949.	— 70
8975.	— 70
8979.	— 70
NUEVE MIL	
9041	— 70
9061.	— 70
9064.	— 70
9101	c.— 70
9102	c.— 70
9103.	c.— 70
9104.	c.— 70
9105	c.— 70
9106.	c.— 70
9107	c.— 70
9108.	c.— 70
9109.	c.— 70
9110.	c.— 70
9111	c.— 70
9112.	c.— 70
9113	c.— 70
9114	c.— 70
9115.	c.— 70
9116.	c.— 70
9117.	c.— 70
9118	c.— 70
9119.	c.— 70
9120.	c.— 70
9121.	c.— 70
9122.	c.— 70
9122.	a. 235
9123.	**10,000**
9124.	p. 235
9124.	c.— 70
9125.	c.— 70
9126.	c.— 70
9127.	c.— 70
9128.	c.— 70
9129.	c.— 70
9130.	c.— 70
9131.	— 70
9131.	c.— 70
9132.	c.— 70
9133.	c.— 70
9134.	c.— 70
9135.	c.— 70
9136.	c.— 70
9137.	c.— 70
9138.	— 70
9138.	c.— 70
9139.	c.— 70
9140.	c.— 70
9141.	c.— 70
9142.	c.— 70
9143.	c.— 70
9144.	c.— 70
9145.	c.— 70
9146.	c.— 70
9147.	c.— 70
9148.	— 70
9148.	c.— 70
9149.	c.— 70
9150.	c.— 70
9151.	c.— 70
9152.	c.— 70
9153.	c.— 70
9154.	c.— 70
9155.	c.— 70
9156.	c.— 70
9157.	— 70
9157.	c.— 70
9158.	c.— 70
9159.	c.— 70
9160.	c.— 70
9161.	c.— 70
9162.	c.— 70
9163.	c.— 70
9164.	c.— 70
9165.	c.— 70
9166.	c.— 70
9167.	c.— 70
9168.	c.— 70
9169.	c.— 70
9170.	c.— 70
9171.	c.— 70
9172.	c.— 70
9173.	— 70
9173.	c.— 70
9174.	c.— 70
9175.	c.— 70
9176.	c.— 70
9177.	c.— 70
9178.	c.— 70
9179.	c.— 70
9180.	c.— 70
9181.	c.— 70
9182.	c.— 70
9183.	c.— 70
9184.	c.— 70
9185.	c.— 70
9186.	c.— 70
9187.	c.— 70
9188.	c.— 70
9189.	c.— 70
9190.	c.— 70
9191.

NUMEROS	PESOS	NUMEROS	PESOS	NUMEROS	PESOS	NUMEROS	PESOS	NUMEROS	PESOS	NUMEROS	PESOS	NUMEROS	PESOS	NUMEROS	PESOS	NUMEROS	PESOS	NUMEROS	PESOS	NUMEROS	PESOS
15589.	— 70	16151.	— 70	16810.	— 70	17574.	— 70	18190.	— 70	18831.	— 70	19556.	— 70	20102.	c.— 70	20136.	c.— 70	20172.	c.— 70	20231.	— 70
15596.	— 70	16198.	— 70	16824.	— 70	17598.	— 70	18207.	— 70	18861.	— 70	19564.	— 70	20103.	c.— 70	20137.	c.— 70	20173.	c.— 70	20233.	— 70
15597.	— 70	16214.	— 70	16835.	— 70	17638.	— 70	18228.	— 70	18875.	— 70	19571.	— 70	20104.	c.— 70	20138	c.— 70	20174.	c.— 70	20234.	— 70
15615.	— 70	16247.	— 70	16839.	— 70	17655.	— 70	18230.	— 70	18912.	— 70	19591.	— 70	20105.	c.— 70	20139.	c.— 70	20175	c.— 70	20236.	—200
15624.	— 70	16249.	— 70	16852.	— 70	17673.	— 70	18240.	— 70	18914.	—500	19607.	— 70	20106.	c.— 70	20140.	c.— 70	20176.	c.— 70	20251.	— 70
15663.	— 70	16279.	— 70	16857	— 70	17690.	— 70	18246.	— 70			19642.	— 70	20107.	c.— 70	20141.	c.— 70	20177.	c.— 70	20255.	— 70
15676.	— 70	16283.	— 70	16931.	— 70	17700.	— 70	18247.	— 70	18925.	— 70	19659.	— 70	20108.	c.— 70	20142.	c.— 70	20178.	c.— 70	20279.	— 70
15704.	— 70	16303.	—100	16937.	— 70	17702.	— 70	18284.	— 70	18932.	— 70	19668.	— 70	20109.	c.— 70	20143.	c.— 70	20179.	c.— 70	20290.	— 70
15710.	— 70	16313.	— 70	16950.	— 70	17720.	— 70	18290.	— 70	18933.	— 70	19689.	—200	20110.	c.— 70	20144.	c.— 70	20180.	c.— 70	20295.	— 70
15711.	— 70	16317.	— 70	16976.	— 70	17749.	— 70	18301.	— 70	18995.	— 70	19700.	— 70	20111.	c.— 70	20145.	c.— 70	20181.	c.— 70	20345.	— 70
15725.	— 70	16346.	— 70	DIECISIETE MIL		17755.	— 70	18338.	— 70	DIECINUEVE MIL		19713.	— 70	20112.	— 70	20146.	c.— 70	20182.	— 70	20381.	— 70
15750.	— 70	16348.	— 70	17042.	—500	17765.	— 70	18350.	— 70			19728.	— 70	20112.	c.— 70	20147.	c.— 70	20182.	c.— 70	20433.	— 70
15761.	— 70	16383.	— 70			17767.	— 70	18373.	— 70	19022.	— 70	19733.	— 70	20113.	—500	20148.	c.— 70	20183.	c.— 70	20451.	— 70
15762.	— 70	16415.	— 70	17061.	— 70	17772.	— 70	18383.	— 70	19071.	—100	19776.	— 70			20149.	c.— 70	20184.	c.— 70	20475.	— 70
15764.	— 70	16452.	— 70	17062.	— 70	17786.	— 70	18384.	— 70	19098.	— 70	19778.	— 70	20113.	c.— 70	20150.	c.— 70	20185.	c.— 70	20527.	— 70
15768.	— 70	16454.	— 70	17091	— 70	17792.	— 70	18415.	— 70	19108.	— 70	19802.	— 70	20114.	c.— 70	20151.	c.— 70	20186.	c.— 70	20575.	— 70
15769.	—100	16472.	— 70	17111.	— 70	17796.	1,000	18418.	— 70	19142.	— 70	19817.	— 70	20115.	c.— 70	20152.	c.— 70	20187.	c.— 70	20586.	— 70
15792.	— 70	16479.	— 70	17144.	— 70			18424.	— 70	19177.	— 70	19843.	—200	20116.	c.— 70	20153.	c.— 70	20188.	c.— 70	20680.	— 70
15793.	— 70	16489.	— 70	17159.	— 70	17797.	— 70	18433.	— 70	19194.	— 70	19857.	— 70	20117.	c.— 70	20154.	c.— 70	20189.	c.— 70	20690.	— 70
15802.	— 70	16491.	— 70	17168.	— 70	17810.	— 70	18466.	— 70	19208.	— 70	19860.	— 70	20118.	c.— 70	20155.	c.— 70	20190.	c.— 70	20693.	— 70
15833.	— 70	16501.	— 70	17189.	— 70	17851.	—100	18474.	— 70	19257.	— 70	19864.	— 70	20119.	c.— 70	20156.	— 70	20191.	c.— 70	20700.	— 70
15873.	— 70	16503.	— 70	17191.	— 70	17879.	— 70	18505.	— 70	19269.	— 70	19872.	— 70	20120.	c.— 70	20156.	c.— 70	20192.	c.— 70	20703.	— 70
15903.	— 70	16514.	— 70	17206.	— 70	17884.	— 70	18543.	— 70	19303.	— 70	19879.	— 70	20121.	c.— 70	20157.	c.— 70	20193.	c.— 70	20706.	— 70
15922.	— 70	16527.	— 70	17244.	— 70	17885.	— 70	18557.	1,000	19309.	— 70	19902.	— 70	20122.	c.— 70	20158.	c.— 70	20194.	c.— 70	20712.	— 70
15926.	— 70	16530.	— 70	17281.	— 70	17919.	— 70	18579.	— 70	19357.	— 70	19903.	— 70	20123.	c.— 70	20159.	c.— 70	20195.	c.— 70	20749.	— 70
15948.	— 70	16534.	— 70	17286.	— 70	17942.	— 70	18604.	— 70	19379.	— 70	19915.	— 70	20124.	c.— 70	20160.	c.— 70	20196.	c.— 70	20754.	— 70
15952.	— 70	16550.	— 70	17313.	— 70	17965.	— 70	18630.	— 70	19406.	— 70	19922.	— 70	20125.	c.— 70	20161.	c.— 70	20197.	— 70	20777.	— 70
15971.	— 70	16570.	— 70	17321.	— 70	17990.	— 70	18661.	—100	19411.	— 70	19923.	— 70	20126.	c.— 70	20162.	c.— 70	20197.	c.— 70	20798.	— 70
15997.	—100	16573.	— 70	17367.	— 70	DIECIOCHO MIL		18685.	— 70	19416.	— 70	19995.	— 70	20127.	c.— 70	20163.	c.— 70	20198.	c.— 70	20817.	— 70
15998.	— 70	16582.	— 70	17375.	— 70			18699.	— 70	19428.	— 70	VEINTE MIL		20128.	c.— 70	20164.	c.— 70	20198.	a. 300	20826.	— 70
DIECISEIS MIL		16606.	— 70	17378.	— 70	18008.	— 70	18751.	— 70	19435.	— 70			20129.	c.— 70	20165.	c.— 70			20872.	— 70
		16644.	— 70	17408.	— 70	18030.	— 70	18764.	— 70	19442.	— 70	20017.	— 70	20130.	c.— 70	20166.	c.— 70	20199.	20,000	20878.	— 70
16012.	— 70	16685.	— 70	17468.	— 70	18071.	— 70	18765.	— 70	19453.	— 70	20028.	— 70	20131.	c.— 70	20167.	c.— 70			20880.	— 70
16021.	— 70	16738.	— 70	17477.	— 70	18075.	— 70	18776.	— 70	19461.	— 70	20040.	— 70	20132.	c.— 70	20168.	c.— 70	20200.	p. 300	20917.	— 70
16038.	— 70	16745.	— 70	17484.	— 70	18107.	— 70	18777.	— 70	19477.	— 70	20061.	— 70	20133.	c.— 70	20169.	c.— 70			20929.	— 70
16059.	— 70	16766.	— 70	17501.	— 70	18111.	— 70	18796.	— 70	19532.	— 70	20087.	— 70	20134.	c.— 70	20170.	c.— 70	20200.	c.— 70	20961.	— 70
16068.	— 70	16769.	— 70	17569.	— 70	18142.	— 70	18818.	— 70	19533.	— 70	20101.	c.— 70	20135.	c.— 70	20171.	c.— 70	20205.	—200	20966.	— 70
16125.	1,000	16786.	— 70			18175.	— 70			19553.	— 70										

El Premio de $80,000 ha correspondido al número 7193.
Las 2 aproximaciones anterior y posterior al Primer premio han correspondido a los números 7192 y 7194.
Las 99 aproximaciones a la centena del Primer premio han correspondido a los números del 7101 al 7192 y del 7194 al 7200.
El premio de $20,000 ha correspondido al número 20199.
Las 2 aproximaciones anterior y posterior al Segundo premio han correspondido a los números 20198 y 20200.
Las 99 aproximaciones a la centena del Segundo premio han correspondido a los números del 20101 al 20198 y el 20200.
El premio de $10,000 ha correspondido al número 9123.
Las 2 aproximaciones anterior y posterior al Tercer premio han correspondido a los números 9122 y 9124.
Las 99 aproximaciones a la centena del Tercer premio han correspondido a los números del 9101 al 9122 y del 9124 al 9200.
El siguiente Sorteo No. 1061, ordinario, se celebrará el día 21 de Julio de 1937 y constará de 21,000 billetes a $15 el entero dividido en centésimos a 15 centavos cada fracción.
Lo que se publica para general conocimiento.--Habana, 14 de Julio de 1937.

REPUBLICA DE CUBA — LOTERIA NACIONAL — DIRECCION GENERAL

DIRECTOR GENERAL, P. S.

Imprenta y Librería "LA MODERNA POESIA" Obispo, 129 al 135 - Habana

SI EL BILLETE ES DE
"LA DICHOSA"
el premio es seguro, gane en el próximo sorteo los
$80.000 DEL GORDO
Servimos a vuelta de correo todo pedido que se nos haga para cualquier Sorteo.
PRECIOS ESPECIALES A REVENDEDORES DE TODA LA REPUBLICA.
COMPAÑIA CENTRAL
Obispo y Compostela.—Tel. A6770 — Aptdo. 748. — Habana.

A partir de este mes, la Pagaduría de la Secretaría de Educación abonará las atenciones de las superintendencias

Se solicita una transferencia de $4,000 para el pago de dietas. Es repuesta una profesora titular de la Escuela Normal de Maestros. Pedirá licencia para gestionar su retiro

Fué repuesta ayer, por resolución de la Secretaría de Educación Publica la doctora Guillermina Portela, como profesora titular de la Escuela Normal de Maestros de la Habana.

Dicha disposición fué dictada al amparo del artículo de la Ley Docente que ordena la reposición de todos aquellos profesores que fueron separados de sus cátedras sin la previa formación de un expediente administrativo.

La doctora Portela ha de solicitar inmediatamente una licencia y se tiene entendido que lo hace con objeto de tramitar su retiro.

Una transferencia de crédito de cuatro mil pesos

La Secretaría de Educación ha solicitado una transferencia de crédito por valor de cuatro mil pesos, de sobrantes de otras consignaciones para el capítulo de dietas, ya que no se han podido cumplir las últimas atenciones en ese sentido.

Otras transferencias de créditos han de hacerse también con objeto de que todas las cuentas del departamento correspondientes al pasado ejercicio, puedan encontrarse satisfechas dentro de seis u ocho días.

Pagará la Secretaría a las Superintendencias

A partir del presente mes, el primero del ejercicio económico que decursa comenzará a abonar la propia Pagaduría de la Secrtaría de Educación las atenciones de las Superintendencias provinciales de escuelas, que venían siendo sufragadas por las zonas fiscales.

Incluídas en presupuestos las Consignaciones adicionales

Se han incluído en los presupuestos de la Secretaría de Educación Pública las consignaciones que figuraban como adicionales.

Entre ellas se encuentran la subvención del departamento para el Retiro Escolar, la consignación para haberes de empleados fallecidos y la que se refería al fluído eléctrico.

Reducido el capítulo de imprevistos

El capítulo de gastos imprevistos ha sido reducido en 13,000 pesos en relación con el del ejercicio económico anterior.

La rebaja en dicho capítulo se estima muy perjudicial, puesto que del mismo se podían tomar fondos para la atención de los centros superiores, muchos de los cuales carecen de algunos elementos indispensables para su funcionamiento normal.

Precisamente, no se dispone de fondos específicos en presupuesto para la instalación de los cuatro Institutos de Segunda Enseñanza que se acaban de crear en los propios presupuestos.

Competencias inter-alumnos

La Comisión Nacional de Educación Física y Deportes ha preparado unas competencias de natación y diving entre los alumnos del Instituto del Vedado.

Tendrán en la piscina del hotel Nacional hoy, a las nueve de la noche.

Los alumnos de dicho plantel instituyeron la fecha de ayer como «el día del estudiante del Instituto del Vedado», con motivo de celebrar su fiesta onomástica el director del plantel doctor Ciro Espinosa y el profesor de la Escuela de la Agrimensura, que también radica en dicho centro, doctor Ciro Sosa.

Los hubieron de obsequiar, además, con dos carteras de cuero repujado.

Renunció Pérez Sentenat

El maestro Pérez Sentenat ha renunciado a formar parte del tribunal que adjudicará las becas para la ampliación de estudios de música en el extranjero, por presentar dos alumnos suyos a las referidas oposiciones.

Habló Gustavo Urrutia en el Centro de Estudios

El Centro de Estudios del Instituto de Previsión y Reformas Sociales viene ofreciendo un ciclo de interesantes conferencias de educación popular, organizado por el doctor Juan Clemente Zamora, director de dicho centro.

La conferencial inaugural estuvo a cargo del ingeniero Gustavo Urrutia, nuestro estimado compañero de redacción y versó sobre «Los puntos de vista del nuevo negro».

Fué un admirable trabajo, que le valió los elogios cálidos de la concurrencia.

La conferencia señalada para hoy, jueves, a las nueve de la noche, sobre la tuberculosis como enfermedad social.

Será desarrollada por el doctor Diego Vicente Tejera.

La conferencia subsiguiente, que tratará del New Deal, estará a cargo del doctor Juan Clemente Zamora.

Son actos públicos y gratuitos.

CABLEGRAMAS RECIBIDOS DE ESPAÑA, AYER EN LA CANCILLERIA

Barcelona: El cónsul general de Cuba, señor Leopoldo Dolz, informó a la Secretaría de Estado que Ramón Tomás y Salvador Cruells se encuentran bien; que ha sido imposible localizar a José María Barceló Pola; que Julián Reizábal Gauter y familia se encuentran pendientes del resultado de las gestiones; que Miguel Llobet Texido ha sido imposible localizarlo y que Camilo Torrellas Rivas y familia han sido documentados.

La mujer cubana caloriza el Plan Trienal

Nuestra conquista libertaria, —se ha dicho repetidísimas veces pero es necesario destacarlo nuevamente— no culminó con el advenimiento de la República, que significa solo la independencia política, sino que para lograrla en definitiva se hace necesario la contienda económica que ponga en manos cubanas la posesión de las fuentes de producción y de riqueza.

No hubiera hecho el ridículo el ciudadano que afanoso empleara los treinta y cuatro primeros años de nuestra vida republicana en la búsqueda de un hombre, cual moderno Diógenes, porque para completar la labor ingente que constituyó nuestra emancipación política de España se requería de un **hombre**, en la acepción de alta calidad que supone el vocablo.

Si la labor guerrera significó el sacrificio de varias generaciones de cubanos dignos y la inspiración afortunada del estadista romántico que fué Martí, la recuperación económica aparece ahora triunfante por el impulso fervoroso del hombre buscado ansiosamente en la Cuba Republicana: Batista.

Bajo la férula serenamente nacionalista del Milagro Septembrino, deben cobijarse los cubanos que sientan los golpes del corazón a su mismo ritmo de sacrificio y amor patrios.

La Asociación Nacional Socialista, que propugna la calorización entusiasta de esa magna obra de recuperación económica nacional que significa el Plan Trienal, espera la cooperación decisiva, el aporte sincero de todos los cubanos para hacer realidad, en un futuro que está al alcance de la mano, las inspiraciones cubanísimas del Coronel Batista.

Y el patrón y el obrero, el burócrata, el profesional, el político, los cubanos todos, estén prestos a aportar la generosa colaboración de sus esfuerzos.

Una nueva revolución se abre ante el paisaje histórico de Cuba: ¡Qué la generación de hoy se apreste con el mismo entusiasmo mambí a engrosar las líneas que han de librar la definitiva batalla por la Independencia de Cuba!

Coronel Batista, la primera a sus órdenes.

Estela Altuzarra.

El traslado de la Audiencia de la Habana

«La audiencia en ruinas... «El edificio de la antigua cárcel de la Habana ofrece peligro» y otros titulares por el estilo se ofrecen de continuo en los periódicos capitalinos.

El hecho resulta francamente criticable. En una capital como la nuestra y a la entrada del puerto, mostramos a todo turista que nos visita, como primera impresión, al lado del majestuoso monumento del Generalísimo Máximo Gómez y frente a los bellos parques que lo circundan, un edificio a medio demoler donde tiene su sede nada menos que la Audiencia de máxima categoría de la República.

Si queremos, con muy plausible motivo aumentar el turismo debemos ofrecerle, además de lugares de esparcimiento: bibliotecas que merezcan el nombre de tales, museos, academias y oficinas públicas que no nos avergüencen.

Respecto a la audiencia de la Habana, no obstante, podemos decir que el problema no ha sido resuelto por no haberse encontrado un edificio que reuniera las condiciones adecuadas. Es necesario disponer de un espacio mínimo (sin incluir la parte dedicada a la circulación) de 2,500 metros cuadrados y lo que es más grave: es necesario tener dentro de esa superficie 6 grandes salones dedicados a Salas de lo Criminal, Contencioso y de lo Civil con salones anexos para secretarías, salas de capas, salas de testigos, etcétera, etcétera. Cada sala de esas debe tener un ancho adecuado y una superficie no menor de 220 metros cuadrados.

¿Dónde conseguir en la Habana un local así?... Y si se hubiera logrado, piénsese en la gran cantidad que hubiera sido necesario invertir en adaptaciones y en alquileres. En un principio se pensó en el antiguo Colegio de Belén, pero desgraciadamente no cuajó el proyecto.

Por eso, teniendo en cuenta la situación del Tesoro Nacional que no permite grandes dispendios, estimamos que si se quiere resolver el problema, sin lujos locos, conviene atender soluciones prácticas como la siguiente:

La parte N. O. del edificio que ocupa la Secretaría de Obras Públicas, comprendida entre las calles Habana, Sol y Aguiar y patio S. O. está ocupada por los talleres de la Secretaría. El espacio de los mismos, incluyendo el tomado de los patios, es de 3,900 metros cuadrados aproximadamente. Esa dependencia de Obras Públicas, tanto por la eficiencia de su personal y acertada dirección de sus jefes, como por las maquinarias que posee, rinde una labor muy útil, pero resulta a todas luces muy mal instalada pues el ruido que muy a menudo se produce como una consecuencia lógica de las diversas labores ejecutadas, arreglos de camiones, cilindros, grúas, soldaduras, obras de herrería, carpintería, etcétera, resulta molesto para los funcionarios que tienen que rendir labores técnicas que requieren un ambiente tranquilo. Además, cuando el trabajo es muy grande es posible que resulte pequeño el espacio ocupado por los talleres.

Por otra parte, en el Reparto Aldecoa, posee la Secretaría unos hermosos terrenos donde se encuentra instalada la planta de corte y labra de piedras del NeNgociado de Construcciones Civiles y Militares. En ese lugar sería ideal construir, aprovechando mucho de lo existente, grandes naves para trasladar a ellas los talleres de Obras Públicas. Al desalojar éstos del antiguo convento de Santa Clara tendríamos un espacio libre de 3,900 metros cuadrados o más si se quisiere (tomando mayor especio del patio de S. O.) en los cuales pudiera hacerse una conveniente adaptación para trasladar la Audiencia. Al hacer esta obra también pudiera realizarse la prolongación de la calle Aguiar hasta el entronque con Damas haciendo grandes arcos por sobre la calle, al estilo del antiguo Colegio de Belén, y que tan pintorescos resultan al turista, a fin de darle solución de continuidad a la planta alta. El antiguo edificio fué construído con vista a la idea de unir las dos calles pues desde la calle Aguiar a la de Damas hay una pared de carga siguiendo las alineaciones de esas calles.

Una vez hecho el traslado de la Audiencia pudiera, entonces, acometerse el resto de la demolición del edificio de la antigua Cárcel de la Habana.

Podrá pensarse que todo lo expuesto es una utopía en vista de la falta de numerario; sin embargo, estimamos que estos proyectos podrían ser completamente viables utilizando los recursos procedentes de la demolición. Cuando se demolió la parte de la Antigua Cárcel con frente al Paseo de Martí se obtuvieron materiales por un valor superior a 45,000 de los cuales se conserva una cuantiosa cantidad en los terrenos de Aldecoa, pues los que hemos pasado por la jefatura de Construcciones Civiles y Militares en los dos últimos años siempre tuvimos un cuidadoso celo en la conservación de esos materiales. En la parte que falta por demoler, sin hacer un cálculo exagerado se puede estimar que se obtendrá un 20 por ciento más de material que en lo ya demolido. De modo que en números redondos pudiera obtenerse de $50,000 a $55,000. El costo de la demolición nunca sería superior a $25,000 o $30,000, resultando un beneficio de importancia para el Estado. Ese sobrante añadido a los materiales existentes daría un tanto por ciento muy elevado del costo total de las obras a realizar. En el futuro si llegase a construirse el Palacio de Justicia lo que se construyese ahora, podría ser dedicado a otras Secretarías que están pagando alquileres en la actualidad.

Por todo lo expuesto se ve que el Gobierno con un desenbolso relativamente pequeño podría solucionar el problema de la mudanza de la Audiencia, eliminando al mismo tiempo ese manchón que representa el edificio semi-demolido de la antigua Cárcel de la Habana.

Ing. René ECHARTE.

Del Centro de la Propiedad Urbana de la Habana

ARRENDAMIENTO DEL CANAL DE ALBEAR

Rumor circulante

En días pasados se hicieron circular insistentemente rumores que afirmaban que el Acueducto de Albear sería arrendado por la actual Administración municipal con el propósito y finalidad de poder ejecutar las obras de mejoramiento que fuese necesario realizar en él mismo.

Esos rumores se acentuaron aún más cuando fué del dominio público que el Congreso había aprobado una ley que autorizaba a los municipios para poder realizar obras o servicios de todas clases en sus Términos, pudiendo ceder a los contratistas que las realizaban los productos de ellas y dándoles de garantía, además de las establecidas por las leyes, si fuese necesario, su administración.

Con vista de tales versiones y a pesar de que la ley no autorizaba ni el arrendamiento ni el empréstito, la alarma se produjo y acrecentó intensamente, porque tanto el arrendamiento del canal de Albear como el posible establecimiento de un empréstito sobre el mismo, son factores repudiados decididamente por los vecinos y propietarios de la ciudad de la Habana.

Nuestra actitud de entonces

Mientras todo esto ocurría, nuestra institución recibía constantes y repetidos requerimientos para que informásemos y expresásemos nuestra opinión sobre tales rumores que ya habían adquirido un carácter sensacional.

En esos momentos nosotros estábamos listos ya para dar cumplida información y a la vez expresar nuestro parecer con toda la entereza y civismo que nos es peculiar y que nos ha caracterizado en todos los momentos.

Pudimos entonces realizar nuestro propósito porque el Alcalde de la Habana, adelantándose a la exposición de nuestro criterio y a las actividades que nosotros pudiésemos haber realizado o emprendido en el caso que hubiese sido necesario, se apresuró a hacer la declaración terminante que dió al pueblo de la Habana por medio de la prensa periódica, en la que afirmaba y hacía constar que mientras él fuese la primera autoridad del Término Municipal «ni se vendería, ni se arrendaría el Acueducto de Albear, reafirmando también que de ser necesario realizar un empréstito municipal cualquiera, nunca sería sino mediante el «Referendum» que dispone la ley constitucional de la República.

A renglón seguido de esas declaraciones y coincidiendo inmediatamente con las mismas, se hizo público también que por el Honorable señor Presidente de la República había sido vetada la ley citada, la que consideraba como de buena intención, pero un tanto impreciso su texto, por lo que la devolvía al Congreso aconsejando un nuevo estudio de ella y haciéndole determinadas consideraciones muy atinadas por cierto.

Ya en estos momentos y dada la versión circulante de que la ley vetada había de merecer la reconsideración pertinente del Congreso, sustituyéndola por otra que llenase todos los requisitos y garantías necesarios, estimamos o creímos pertinente no permanecer en silencio y sí exponer nuestro criterio claro, terminante y preciso, que es el «opuesto terminantemente a la concertación de empréstito alguno y mucho menos del arrendamiento de este servicio de primera necesidad pública, y sí decididamente el de apoyo y cooperación para que las obras de mejoramiento del Acueducto de Albear recomendadas ejecutarse en el anteproyecto realizado por la Comisión que fué designada para el estudio del problma del abasto de agua de la ciudad de la Habana y de su posible solución, puedan efectuarse contando sólo con el propio peculio de producción del Acueducto, ya que su producto es lo suficiente y bastante a cubrir su administración y el pago de todas sus obligaciones.

Para poder exponer ese criterio que sustentamos creímos conveniente reclamar del Congreso una entrevista con la finalidad de ilustrar a sus componentes por medio de una información amplia que debíamos hacerles como necesaria para poder llevar adelante los planes de ese mejoramiento procomunal.

Esa entrevista fué celebrada; en ella se analizó juiciosamente el fondo del problema con datos y antecedentes precisos, y del resultado de la misma se dió amplia nota e información a la prensa diaria de esta ciudad para el conocimiento general de todos los vecinos y propietarios de esta capital.

Esas declaraciones nuestras fueron terminantes, como dijimos antes, de apoyo decidido para que se puedan realizar de todas maneras las obras necesarias, sufragándose ellas con los propios productos del Acueducto que es del pueblo de la Habana, sin empréstito y de ninguna manera como ya lo afirma el Alcalde, sin propósito alguno de arrendamiento.

Pero no obstante todo lo anteriormente expuesto, que hemos hecho público de manera ostensible, se continúa haciendo crítica sobre la posibilidad de un arrendámiento y hasta nuestra institución llega el clamor de que expresemos una vez más si nuestra determinación llegaría a apoyar en determinado momento la ejecución del mismo.

Nuestra firme opinión

No cabe duda alguna que el Centro de la Propiedad Urbana de la Habana tiene su historia fundamentada en el cumplimiento estricto del deber que le corresponde ocupar en la defensa del interés de la propiedad, labor que viene realizando desde el año de 1881 en que fué fundada.

Desde entonces acá nuestras labores se mantienen cuidadosamente recopiladas para poder, en momentos como este, hacer una expresión clara y comparativa de nuestras actividades actuales al tener que relacionarlas con otras pasadas.

Y como una muestra de que antes como ahora combatimos y combatiremos todo intento de arrendamiento del Acueducto, creemos oportuno recordar en estos momentos al pueblo de la Habana y muy especialmente a los propietarios de fincas urbanas de esta ciudad, la labor que realizó nuestra Institución oponiéndose al proyecto de arrendamiento del Acueducto de la Habana, que se presentó en el Ayuntamiento a fines del año de 1909, proyecto que se fundamentaba en el mal estado del Acueducto y en la falta de recursos para efectuar su mejoramiento.

Durante todo el año de 1910 se persiguió tanto en el Congreso como en el Municipio que dicho proyecto de arrendamiento se hiciera ejecutivo, pero en definitiva nuestra labor culminó en el éxito franco de que en el Ayuntamiento el proyecto de arrendamiento no prosperara con la sentencia de «no haber lugar a deliberar y que en el Congreso en definitiva se promulgase el 4 de julio de 1911 una ley que prohibió con carácter general los arrendamientos de los servicios municipales.

Tiene, por tanto, siempre como galardón el Centro de la Propiedad Urbana de la Habana la campaña intensa que entonces realizó para impedir que en toda época pudiese realizarse dicho arrendamiento.

Ese propósito de arrendamiento destruído por nuestras actividades, no fué el único que se intentó, ya en el año de 1875 también con el pretexto de falta de fondos para las obras del Canal, se intentó el arrendamiento con la casa inglesa de «Quick y Ca.» siendo combatido por el propio autor de la obra, el Brigadier Albear, en luminosa exposición dirigida al Gobernador General de la Isla, en el mes de junio del año de 1876.

Luego, durante los años de 1929 y 1930 también se mantuvo una acción que combatió el Centro de la Propiedad Urbana de la Habana, que pretendía realizar un empréstito sobre el Acueducto de Albear por un montante de $30,000,000.

Nuestra actividad y nuestra labor dió al traste definitivamente con ese nuevo proyecto que trataba de sustraer al pueblo de la Habana el dominio del Acueducto que le pertenece.

Los actuales dirigentes del Centro de la Propiedad no son todos los mismos que actuaban entonces, muchos de sus valores han desaparecido, pero los que actúan ahora, discípulos de ellos se mantienen en el más severo y estricto cumplimiento del deber que tienen de defender el interés que están representando pero dentro de un espíritu de justicia, de equidad y de franca cooperación a toda obra que resulte beneficiosa y despojada de todo lo que no sea legítimos derechos y claros términos de procedimientos.

Nuestra institución, por tanto, apoya la legislación que se proyecta, porque entiende que en ella se ha vertido la recomendación de la Comisión que fué nombrada al efecto para el estudio del problema de abasto de agua de la ciudad de la Habana y en la que estuvieron representados los presidentes de las Asociaciones de Propietarios, Industriales y Comerciantes, así cómo los de otras instituciones como el Club Rotario, la Prensa de Cuba, Sociedad Cubana de Ingenieros de los más destacados y especializados en esta materia.

Por esa Comisión se recomienda el verificar las obras previa «Subasta Pública», con pago aplazado garantizándolo sólo la recaudación del Acueducto, bajo la Administración municipal supervisada así como la ejecución del contrato por una Comisión del «Abasto de Agua» integrada por los consumidores y otras personas competentes tal como se hace en multitud de ciudades americanas cuando se realizan obras de esa naturaleza.

Para terminar expondremos que si estos propósitos nuestros se tergiversan, declinamos en ellos toda responsabilidad y actuaremos entonces según nos lo aconsejen las circunstancias en la defensa de los intereses legítimos de la ciudad.

Parece que hemos sido bastante claros y precisos en dejar expresada terminantemente cuál es la situación del Centro de la Propiedad Urbana de la Habana en relación con el proyecto que se discute para que puedan ejecutarse las obras del mejoramiento de abasto de agua de esta ciudad, capital de la República, cosa que estimamos conveniente poner con tanta claridad para que aquellos elementos que siempre se encuentran en posición de crítica dejen de expresar ésta con derivaciones de la verdad y con el insano propósito de tratar de hacernos simpatizadores de hechos que hemos combatido cuando hemos debido hacerlo, pero que de ninguna manera debemos combatir sistemáticamente porque determinados intereses sufran perjuicios.

Los propietarios de la Habana pagan el agua y es necesario que la misma se les facilite con la misma precisión que un buen srvicio telefónico, de gas o de electricidad, y para ello sólo es necesario que la producción del Acueducto sea invertida en su mejoramiento primero y en su entretenimiento después.

El Centro de la Propiedad ofrece a todo aquel que no de modo anónimo sino personalmente desee informaciones sobre este particular y problema, todos los antecedentes y datos que se relacionen con el asunto para que con conocimiento completo pueda juzgar cuál ha sido y cuál es nuestra actividad antes y ahora.

Francisco ANDREU,
Secretraio.

Recurre el exfiscal Freyre de Andrade contra su cesantía

Suspendido ayer el juicio contra el matador de la niña Consuelito Fernández

El Dr. Fernando Freyre de Andrade, abogado fiscal de la Audiencia, cuyos servicios quedaron extinguidos recientemente, ha establecido ante la Sala Segunda de lo Civil de la Audiencia, un recurso contencioso-administrativo en contra de su aludida cesantía. Alega que se le separó del cargo sin causa justificada y sin previa formación de expediente, como dispone la Ley Orgánica de la materia. El Dr. Freyre de Andrade, que ejerce de abogado en esta capital actualmente, llevaba 22 años prestando servicios en el Ministerio Fiscal.

Movimiento de fondos en Justicia

La Secretaría de Justicia envió ayer al Administrador de la Zona Fiscal de Oriente doce cheques por $163.66, para su ingreso en el Fondo de Desocupados; y otros quince cheques por $365.00, para el mismo Fondo, con que contribuye el Poder Judicial.

Justicia pidió del Presidente de la Audiencia de Santa Clara informes acerca de la petición de indulto del penado Gilberto Leal Diego.

Cuatro pedidos de fondos hizo Justicia ayer a Hacienda, para pagos de atenciones al Poder Judicial en la provincia de Matanzas, que importan $26.000.

Y para las Audiencias de Santa Clara y Camagey se ha pedido $106.02 para pagar a peritos y testigos.

Suspendido el juicio contra Cecilio P. Magallón, por homicidio

A petición del doctor Carlos Manuel Palma, defensor, suspendió ayer la Sección Tercera de la Sala de Vacaciones de la Audiencia, el juicio contra Cecilio P. Magallón por la muerte de la niña de catorce años Consuelo Fernández Rico. En breve se conocerá el nuevo señalamiento.

Designado el señor Alfredo Kindelán, auxiliar del archivo del Tribunal Supremo

Por la Sala de Gobierno del Tribunal Supremo ha sido designado el Sr. Alfredo Kindelán Castellanos, auxiliar del archivo de ese Tribunal, plaza de nueva creación. El Sr. Kindelán prestaba servicios, desde hacía tres años, en la Fiscalía del repetido Supremo, y su nombramiento ha sido muy bien acogido.

Hasta septiembre no es firme la sentencia en el divorcio de «Kid» Chocolate

La Sala Primera de lo Civil de la Audiencia dictó sentencia no hace mucho tiempo declarando con lugar la demanda de divorcio de Eligio Sardiñas Montalvo, o sea «Kid» Chocolate, contra su esposa, señora Rosario Mora Martínez. Esta sentencia no será firme hasta el 7 de septiembre próximo.

Sin lugar el recurso de la Federación de Jubilados y Pensionados Civiles

La Sala Segunda de lo Civil de la Audiencia ha dictado sentencia declarando sin lugar los recursos establecidos por la Federación de Jubilados y Pensionados del Retiro Civil, contra las sentencias a favor del Dr. Horacio Ferrer, y de los señores Modesto de la Trinidad Rodríguez, conocido por Quirino Zamora y Oscar González Durán, al que dirigió el doctor Ricardo E. Viurrún Roca.

El juicio por delito contra la salud pública

Se celebró ayer el juicio contra Tomás Puig, por el delito contra la salud pública, manteniendo el Fiscal la acusación y defendiendo el Dr. Fabián García.

Ultimas penas del fiscal

En escrito de conclusiones el fiscal de la Audiencia ha pedido 4 años y 2 meses para el procesado Antonio Azcona Velasco, por el delito de usurpación de funciones, pues el procesado, que usa más de diez nombres diversos, exhibía un carnet de la Secretaría de Sanidad, haciéndose pasar como inspector y llevando a cabo reconocimiento de obras, exigía cantidades de dinero a los propietarios.

—Por traficantes de drogas son acusados, Lilia Pérez y Romelio Torres, para los que interesa el fiscal 4 meses y $300 de multa.

—Y por delito de rapto, 1 año, 8 meses y 21 días de prisión para Armando Ruiz Rodríguez y Vicente Rodríguez Díaz.

El Contador Municipal dispuso que se exam

Pues nada, que ya están las mujeres sustituyendo a los extranjeros célibes en el trabajo de los establecimientos comerciales, lo cual tiene una solución magnífica para los dependientes solteros. Hablar al oído a las sustitutas e invitarlas al dulce Himeneo.

Y harán dos conquistas: la del trabajo y la de la chiquita.

Lo malo es que, después de conquistar el trabajo, empiecen a pasar trabajos.

Mire la cara que pone, señora; cada paso que da, es un gesto raro, Cualquiera diría que pisa con la nariz, por como la encoge a cada paso. Y es porque le duelen los pies y le duelen los pesos que dió por los zapatos criminales. Vaya a «Trianón», en Neptuno y San Nicolás, que está liquidando, y todos sus zapatos son con sorporte Patente 9263. Ande, señora; pero ande bien.

Estas fiestas actuales con que Francia celebra el aniversario de la toma de la Bastilla, se puede decir que han sido sonadas.

Porque pasa una manifestación fascista, sacan el brazo y ¡zás!, suena una ovación de bofetadas.

Pasa una procesión comunista, levantan el puño y ¡plum!, suena un trueno de trompazos.

Nada; que han sido unas fiestas muy sonadas. Sobre todo por las narices con hemorragia.

Bueno que, este «Don Julio», el mes de «El Encanto», está haciendo locuras. Para mí que se ha vuelto viejo verde, porque ayer se pasó el día regalando pares de medias finísimas a las señoras que iban a comprar. Además ha hecho unas rebajas en los trajes de baño, vestidos finos, sombreros etc., que ya, ya. Y no digo de fajas y sostenedores por no meterme en interioridades.

Y volviendo a lo de Francia no cabe duda que los anuncios que se nos hicieron han resultado totalmente exactos.

Porque se nos dijo que en París, iban a tener los extranjeros turistas una gran exposición y, en efecto, algunos han cogido ya su estacazo.

Porque a eso se expone uno, cuando hay exposición.

Claro que este París es el de Francia, y no «Le Grand París» la gran tintorería y lavandería de Neptuno, 144, que llama usted por teléfono A-6927 y a los diez minutos llega un funcionario «grand-parisino», le quita el flus (de las manos, claro) y a las dos horas se lo devuelve lavado en seco y más nuevo que el Plan Trienal, que no se ha estrenado todavía.

La Cámara baja se ha crecido y ha rechazado cuatro vetos del señor Presidente de la República. El de los sueldos a enfermeros, el crédito al Poder Judicial, el de la Antigüedad en Correos y el de la Ley de Municipios.

Y, después de eso, el Presidente dice que deben pagarse los Bonos de Obras Públicas.

Verán ustedes cómo bajan en la Bolsa los bonos.

Dicen que hay en Europa «loca carrera de preparativos guerreros», o sea que ya está a punto de armarse en Europa. ¡Cuánto mejor no sería que estuviera «Armada», como en Cuba, que sólo está «Armada» produciendo chocolates riquísimos, bombones selectos y si se oye algo de alguna galleta que otra, es de las galletas «Nely» del tipo «Royal» que gustan, y no como las otras que se hinchan.

Un ex-concejal de Marianao, ha sido preso por un delito de estafa, cosa que no sabemos si es indicio de perfeccionamiento o degeneración.

Porque ese buen señor ya estuvo encartado en otro delito más grave, de asesinato.

Y ahora puede que en la cárcel acabe de perfil su personalidad y, cuando salga, tenga aspiraciones más altas. O a la Alcaldía o a Presidio. El caso es ascender.

«La Filosofía», etimológicamente viene del griego, de las palabras «amor» y «sabiduría», pero «La Filosofía», viene de perillas cuando se trata de ese gran establecimiento de modas, donde las mujeres compran tan barato cuanto la moda impone. Ahora, con las aguas, está vendiendo las capas transparentes de «Oil Silk». Lo informo porque eso es «La Filosofía»; saber.

Así es la vida: Daniel Aroch comió un plato de arroz con frijoles, que le dió una vecina y se envenenó.

Y la joven Lidia Alemán ingirió varias pastillas de permanganato y ya casi está bien.

Uno quiso vivir, y por poco «la diña»; la otra quiso morir, y tan tiesa.

¡Qué no sabe uno que hacer para acertar!

Hombre sí; para acertar con toda seguridad, comprarse una camisa de marca «Premier», que son una preciosidad. Sobre todo las del cuello moderno «Peco» semiduro lavable. Y con una camisa «Premier» y su correspondiente corbata «Fancy Club» sale uno por la calle produciendo desórdenes públicos en las vísceras cardíacas femeninas. Y acierta.

Lo que es la incomprensión de las autoridades: en el «Bar Casanova», se produjo un pequeño incidente porque Manuel Hernández, en compañía de Margot Rodríguez (muy señores míos) cenaron y el dueño, exigente, quería que le pagaran.

—¡No me diga que le pague, porque le pego!, parece que decía el pollo de la cena, pero no el que se cenaron, que no decía ni «pío», sino el que cenó.

Vino una «perseguidora» cargó con los comensales y a ella le encontraron, además de muy nerviosa, un revólver; y a él un rollo de esparadrapo.

Y la policía se sorprendió. ¿Por qué, señor? El revólver es para producir las lesiones; y el esparadrapo para los vendajes. Hay que ser caritativo.

Bueno, hay que ser caritativo y práctico, y para eso, para ser práctico hay que sacar partido de todo. Por ejemplo: usted ordena que en su casa se use jabón «Candado» y se encontrará con la ropa olorosa a limpio y, cada mes, con la posibilidad de adquirir una casa o algunos de los cincuenta mil premios que regala el jabón «Candado». Porque hay que ser práctico.

Nada que no deben tirarse planchas, sino romperlas. Esa es la determinación de las autoridades, en vista de que a la casa impresora de los sellos no le alcanza la Caja para guardar las planchas.

Y como ya son muchas las planchas que se tiran, estas no quieren que se tiren.

Y se rompen.

Pero es inútil, porque seguirán tirándose planchas.

Como no se tira uno ninguna plancha es, si a la hora de comprar tabacos pide uno «Partagás». Sí; «Partagás, nada más». Porque de otro modo se expone uno a fumar una tagarnina y a tirarse la correspondiente «plancha». Mientras que si pide «Partagás», hay que darle «Partagás». Y nada más.

Mejor dicho: «Partagás» y nada menos.

Empiecen ustedes el día alegremente, distinguidos industriales y elegantes mercantiles. Comiencen el día con unas «CARCAJADAS» y verán cómo prosperan sus negocios.

Hagan como yo, que me paso el trabajo alegremente, dando «CARCAJADAS» y, al final, termino siempre con música. Sí, porque siempre acabo con la jota. Y si no, verán:

JOTA ARIS.

Antes del día veinte los elevados frente a los muelles tendrán que demolerse, embelleciendo la urbe

Eficiencia del nuevo equipo de transporte para arrojar la basura al mar. Se imprime actividad a los trabajos que se realizan en la carretera de Remedios a Placetas, S. Clara

Ha informado el ingeniero Jefe de la Ciudad, señor Eduardo Gastón, que está funcionando eficientemente el nuevo equipo adaptado para el transporte de la basura, y su lanzamiento en el mar. La chalana reconstruída y puesta ahora en servicio, tiene más capacidad que las anteriores, y el remolcador de la misma, dispone de más potencialidad en su maquinaria, lo que permite arrojar la basura, a mayor distancia de lo que se venía haciendo.

Sobre los trabajos de la ruta de Guisa a Maffo

El ingeniero Max Borges, tiene en estudio la solicitud de la Jefatura del Distrito de Oriente, que se interesa por realizar por administración los trabajos de la ruta de Guisa a Maffo, a fin de ofrecer a los agricultores de la región, rápidamente, las mayores facilidades para el transporte de sus productos.

La demolición de los «elevados»

El próximo día veinte del actual vence el plazo concedido a la Havana Electric Railway Cy., para retirar el puente elevado de los tranvías, en el puerto, debido a la gestión conjunta de los Delegados de la Secretaría de Obras Públicas, y de la Comisión Nacional de Transporte. Se espera con interés la demolición del antiestético armatoste, cuya desaparición ha de contribuír al embellecimiento de esa parte de la ciudad, y a dar facilidades a la circulación, por la calle San Pedro y Avenida del Puerto.

Se activan los trabajos en la ruta de Remedios a Placetas

Se han recibido informes de hallarse en actividad los trabajos comenzados el día 2 del actual, en la carretera que va de Remedios a Placetas, con travesía por Zulueta, de cuyas obras es contratista, el señor J. A. Villar.

Petición informada favorablemente

Por el Negociado de la Secretaría de Caminos y Puentes, de la Secretaría de Obras Públicas, ha sido informada favorablemente la solicitud de permiso hecha por el señor Esteban Baquedano, para construir las cercas de la casa Calzada de Betancourt en Matanzas. Este permiso es necesario, por ser dicha Calzada un tramo de la carretera Central.

Numerosas visitas

A entrevistarse con el señor Secretario, estuvieron en Obras Públicas, los congresistas: Cancañón, Valdés Quintero, Juan Cabrera, Julio Castro Arrue, Cheo Madrazo, Fernández Junio, Balbina Remedios, José R. Fernández y Alejandro Neyra; Maximino Rodríguez Alfredo Alvarez y Juan F. López.

También estuvo a visitar al Secretario, el Senador Ferro, el Alcalde de Trinidad, en gestión de asuntos de su término, y el señor Guillermo de Pina Mata.

LA ASOCIACION DE PADRES Y MAESTROS APOYA EL PLAN TRIENAL DEL COR. BATISTA

El Consejo Directivo de la Confederación Nacional de las Asociaciones Municipales de Padres y Maestros, ha tomado los siguientes acuerdos:

Primero: Apoyar decididamente al coronel Fulgencio Batista en todo lo que esté a nuestro alcance, para que el Plan Trienal sea una realidad triunfante, e invitar a todas las asociaciones, corporaciones económicas, organizaciones obreras, etc., para que nos imiten, como un estímulo al ilustre cubano que se interesa por el bienestar de sus compatriotas.

Segundo: Que esta organización no interfiere en los problemas políticos ni sociales y no tiene otra finalidad que desarrollar un programa ya definido, y apoyar toda iniciativa en bien de la escuela, el maestro y el niño, sin que le interese conocer la ideología política que sustente el ciudadano que labora con nosotros.

Tercero: Que esperamos inaugurar el Taller de Costura Escolar Nacional, el 4 de septiembre, y para ello necesitamos el apoyo de las juntas de Educación, presidentes de ayuntamientos, concejales, maestros, etcétera, apoyo que se ha demandado y que aún no han contestado

La Corporación de Asistencia Pública ayuda al desvalido

Un informe alrededor de la distribución de auxilios a las clases de pocos recursos

La Corporación Nacional de Asistencia Pública, filial del Consejo Corporativo de Educación, Sanidad y Beneficencia, ha recibido, en la sesión efectuada el pasado día seis de los corrientes, un informe de la Comisión designada al efecto en relación con la distribución de auxilios a las diversas instituciones que están bajo el tutelaje de esta Corporación Nacional de Asistencia Pública.

La Comisión estuvo constituída por el teniente coronel doctor Demetrio N. Despaigne, por el doctor Leúnda y por el doctor Llansó.

Se dispuso que el Contador-Auditor de la Corporación Nacional de Asistencia Pública haga un cálculo de los ingresos en los seis meses. Se debe tener en cuenta, desde luego, el superávit al terminarse el ejercicio económico 1936-1937.

La Corporación Nacional de Asistencia Pública, presidida por el comandante de la Marina de Guerra Constitucional, doctor Julio Díaz Argüelles, ejerce su acción tutelar sobre las instituciones privadas de beneficencia, Hospital de San Lázaro (Rincón); Hospital de Dementes, (Mazorra); Asilo de Ancianos, (Tiscornia); etc., y distribuye entre ellas las subvenciones que conceden el Estado, las Provincias, los Municipios y las instituciones privadas y las cuestaciones públicas.

La Corporación Nacional de Asistencia Pública se propone, en el año fiscal que recién ha comenzado, desenvolver una brillante y generosa campaña en pro de los desvalidos.

Es contrario a la neutralidad el socialismo francés

MARSELLA, julio 14. (Havas).—La sesión nocturna del Congreso del Partido Socialista francés comenzó a las 9 y 30, bajo la presidencia de Max Dormoy.

Después de haberse discutido muchos puntos de la política interior del Partido en un ambiente tumultuoso, en que se desarrollaron algunos incidentes bastante violentos, el Congreso adoptó por unanimidad una moción relativa al problema español, que dice:

«Consideramos que la política de neutralidad no ha producido los resultados que se esperaban por sus iniciadores y asociados, por lo cual la Federación Socialista Internacional reclama para España libertad de aprovisionamiento de víveres, armas y municiones.»

Pídiose a los ministros socialistas que obrasen en el sentido de impedir que se reconozca a la entidad política de Valencia derechos de beligerancia, amén de enterar a la S. de las N. de todos los incidentes del problema español demandando a la vez que se proceda a la retirada de los voluntarios que combaten en la Península, en favor de uno o el otro bando.

Presentóse también otra moción requiriendo a los ministros para que se opongan a todo intento de inmovilización de las reservas oro del Banco de España.

Después se discuten varias mociones de política interior del Partido, entre ellas algunas llamadas a la ratificación de la actuación del gobierno del Frente Popular.

Desea el Club de Cantineros nuevos exámenes prácticos

Todos los que han demostrado su capacidad figurarán en el Registro de los Especializados

Una importante solicitud ha hecho el Club de Cantineros de la Habana a la Secretaría del Trabajo en relación con los exámenes de sus asociados.

Pide el referido club, de acuerdo con lo exigido en la resolución número 76, que se le conceda autorización para convocar a exámenes a sus asociados. Aquellos que hubieren obtenido certificados de capacidad, expedidos por el tribunal examinador previamente designado, pueden obtener su inscripción como técnicos en el «Libro de selección de cubanos especializados» que se lleva en el Negociado de Bolsa de Trabajo.

La anterior solicitud ha sido trasladada al referido Negociado de Bolsa de Trabajo para su estudio y resolución.

Reclamaciones aprobadas

Bajo la presidencia del subsecretario del Trabajo, señor García Guerra, y actuando de secretario el doctor Salvador Juncadella, la Junta Administrativa de Maternidad Obrera de la Habana, en sesión celebrada al efecto, aprobó los expedientes de reclamaciones de seguro de maternidad, iniciados a nombre de las siguientes obreras: Prudencia Saura Pulido, Zoila Fernández y Gómez de la Maza, Onelia Crespo y Mederos, Juana Ravelo Sosa, Paula Gutiérrez Ribas, Cira López García, Nicomedes González Bello, Ana María Ramos Mantilla, Hortensia García Santana, Etelvina Hernández Pérez, Célida Fernández Achong, Mercedes López López, Georgina Rodríguez Pereda, Aleida Ortega Mavilio, Cleofé Francisco Rodríguez, Mercedes Díaz Pérez e Isabel Díaz Llanes.

ESTADO DEL TIEMPO

Nota del mediodía del miércoles:

Están altas las presiones desde la mitad oriental del golfo de México hacia el este, sobre el Atlántico, y también sobre las Antillas y extremo este del mar Caribe, con buen tiempo. En el resto del Caribe y del golfo hay también buen tiempo, con presiones casi normales.

Pronóstico para hoy, jueves:

Buen tiempo. Vientos aumentando en fuerza del nordeste al sudeste, flojos a frescos. Algunas turbonadas después del mediodía.—Observatorio Nacional.

DESAPARICION

Manuel Martínez Zaldo, de 39 años, y de la calle 4ta. entre 5ta y 7a., Vedado, denunció en la Octava Estación, que desde hace varios días ha desaparecido de su domicilio, su sirviente nombrado Juan Falcón, del que ignora sus demás generales.

"LA DICTADURA FRENTE A LA PSEUDO-DEMOCRACIA"

Hace tiempo que vengo empeñado en una labor de pedagogía social. Resulta imposible, a veces, imponer a las masas de algunas realidades ambientes y externas, porque no interpretan la dirección de nuestro lenguaje. Los complejos sociales, las pusilanimidades del carácter y el laborantismo público, no pueden superarse sin antes facultar al ciudadano para la comprensión, familiarizándolo, no con la dialéctica —pues no se trata de un problema de léxico o de erudición propiamente dichos— sino con el concepto, sus antecedentes y finalidades. La pedagogía social, por tanto, debe ser aplicada.

Hablamos de democracia y de pseudo-democracia. En igualdad de comparación nos referimos a la dictadura y a la tiranía. Así, vamos comentando a diario la complejidad de los sistemas sociales. Pero no adelantaremos nada con una alusión esporádica, con una cita retórica, con un eufemismo más o menos enmascarado. **Es necesario que medularmente desdoblemos el concepto, determinando concretamente la línea de conducta moral que nos inspira, analizando pretéritos y acreditando futuros, siempre dentro de nuestros límites isleños, pero con una vasta comprensión internacional.**

Y en esta labor no debemos de estar solos. Hay que acicatizar la responsabilidad de los demás. Nuestro pueblo, no obstante los brotes rebeldes y los desparramos demagógicos, vive tan abúlicamente amodorrado, tan precario, tan mediocre, como en los tiempos de la colonia. El radio de acción es pobre, la mentalidad está estragada, la propaganda es rutinaria y torpe. **Y en la cátedra social clandestina, lo único que se ha logrado hasta ahora, es propagar unos extremismos inconsultos o unos conservatorismos ególatras, que no resuelven ningún problema, y que muy lejos de ello, crean zonas perturbadoras de opinión en el país.**

Es imprescindible dirigir inteligentemente a la colectividad. **La autopsia de la historia, la disección de sus episodios, con el escalpelo de la lógica y de la verdad (sin necesidad de apelar al patriotismo, sino basándose en el derecho de vida y el deber de convivencia de las gentes, que no se contraen a una sola frontera ni a exclusivo perímetro geográfico), nos conduce a conclusiones robustas, cuya virilidad vence cualquier utopía política, por su profunda acometividad humana.**

Así es como podemos progresar. El pueblo, la masa incipiente, tiene que «interpretar», para propagar criterios, sistemas y elementos de superación. Y ese conglomerado no puede quedar extático en teoría más o menos. **Su éxito está en comprender lo circunstancial y temporal, asimilándolo si es propio, o rechazándolo si es nocivo, pero sólo en virtud de un entendimiento cabal, no por castración de sus deerchos o secuestro de su personalidad a manos de intereses clasistas egocéntricos, como matrices de perturbación.**

Así ha de ser el sistema. Primero debemos evidenciar el origen. Luego aquilatar lo circunstancial. Entonces extraer el derivado lógico en conclusiones amplias, que no dejen lugar a duda. Esto, día a día, como la célebre gota de agua sobre la roca. Unicamente de este modo nos haremos comprender. Y no experimentaremos la amargura de haber arado en el mar.

— II —

Siguiendo esta línea de conducta, es que deseo explicar mi pensamiento político actual, aspirando a la interpretación de las masas, y, por tanto, a su simpatía consciente con el orden de mis ideas.

Yo no soy, como atrevidamente pudiera suponérseme, un enemigo de la democracia. Nada más venerable ni más humano. Pero nada más frágil tampoco. La democracia, en la pura acepción de la palabra, equivale al derecho privado individual. **Pero cómo éste, con el mismo rigor e inexorablemente, emplaza al sujeto a las sanciones o penalidades provocadas por su actitud.**

Cuando un hombre delinque, se le procesa y se le condena, llegando el fallo jurídico hasta a la pena de muerte. Y si esto sucede, y se considera legal a los efectos de la sociedad organizada, **¿es posible delatar como un hecho renudiable el advenimiento de la dictadura en colectividades subvertidas, sin negar el entero procedimiento de sanciones establecidas en los códigos para garantizar la convivencia de las gentes?**

La dictadura es un tribunal sobre el pueblo; que pide cuentas, que aporta antecedentes, que circula pruebas y decreta la temporal organización colectiva, basándose en los mismos principios que inspiran a un jurado o deciden el fallo de los magistrados en una Audiencia. **Si la dictadura carece de estos derechos a proyectarse sobre la comunidad anarquizada, entonces la retención de un convicto por los tribunales ordinarios es un secuestro, y su sanción a la pena capital un asesinato. Porque en buena razón el mismo derecho que asiste a la sociedad para aplicar un veredicto de culpabilidad al individuo, compete a éste con respecto a aquella, en analogía de conclusiones, lo que justifica plenamente la gestión del dictador.**

No sé si me explicaré, ni si resultarán un escándalo estas manifestaciones a los efectos anacrónicamente jurídicos. Pero lo que sí puedo asegurar es que en mi mente ambos casos aparecen idénticos; y el colectivo, sin el individual, no tiene razón de ser.

La democracia es el ideal. Pero ¿dónde están las colectividades genuinamente democráticas del planeta? Roosevelt mismo, procedente del sufragio en la tan propagandizada democracia americana, es un dictador en potencia. Su control evidente sobre los poderes públicos, y sus amagos al Tribunal Supremo de Justicia, claramente lo ponen de relieve. Y ante este episodio insólito, debemos pensar que la Unión Americana, de buen grado, ha llegado a la dictadura por vía de la elección, destacándose magistralmente en la política del mundo.

Así es la cosa. No seamos miopes. Lo que ocurre es que el pueblo americano, no marcha a saltos, porque conserva una integridad ciudadana mayorista, que define, sin pusilanimidades ni complejos, el bien y el mal. Los pueblos incoloros, aniquilados por la pseudo-democracia, en completa subversión institucional, confrontan bruscamente la realidad de la dictadura, **que se produce por sorpresa, como la aprehensión de un delincuente en la calle.**

Y no hay razones para suponer que el propio dictador no sea un enamorado de la democracia. Lo que sucede es que esa buena señora se ha prostituído, y hay que llamarla al orden, sin que resulte vejaminoso el someterla a inspecciones de salubridad.

III

Lo que representa vida, progreso y civilización en las genuinas democracias, (o sea la renovación periódica de hombres en el manejo de la cosa pública), en las pseudo-democracias determina a plazo más o menos largo, la hecatombe administrativa, paralelamente con una paralización del Poder Legislativo, subordinado a personalismos feroces, que se proyectan ávidamente hacia los capítulos y las consignaciones del Presupuesto.

Las dictaduras, (no obstante el grave riesgo que representa la centralización del Poder, rendido a la voluntad de un solo hombre, o un grupo de hombres), eliminan, sin duda alguna, **esa viciosa especulación circunvaloratoria de las pseudo-democracias, tan novicia para a estabilidad laboriosa del Estado,** sentando sus reales en concretas finalidades comunes, y abriéndose paso hacia el porvenir.

Las pseudo-democracias no tienen porvenir. O, mejor dicho, si lo tienen. **El porvenir de las pseudo-democracias es caer rendidas ante la figura psicológica e histórica del Dictador, cuyo advenimiento es fatal e ideal a un tiempo mismo, como la espiga joven de la vida, apuntando en el surco de la muerte.**

La dictadura es un tren de organización que se echa a andar sobre rieles programáticos, conducido y atendido a lo largo de su pregrinación por elementos responsables, que cesan únicamente cuando el cansancio los doblega o fracasa su sistema, **imponiendo disciplina, orden, método, técnica, como reintegro al procomún por haber asumido su representación y estar decretando sus destinos.**

Observese que no hablo de tiranías. La dictadura se supone pletórica de interpretaciones colectivas. La tiranía es el usufructo bárbaro de unos pocos nada más. **La pseudo-democracia es menos aún, y sus consecuencias son infinitamente más grave para el futuro de los pueblos, porque a todas luces se retrograda bajo un régimen, que es dilapidación escandalosa de tres fractores esenciales: el tiempo histórico, la hacienda pública y el saber humano.**

Bajo la pseudo-democracia todo se estanca, se depaupera, se desmoraliza o muere. El relajamiento que procede de las pseudo-democracias y sus derivaciones, es equivalente a una juventud licenciosa y extática, en derroche absoluto de las rentas privadas, divorciada de la cultura y ciega ante el porvenir. El despertar de estas mocedades suele ser trágico: penuria, incapacidad moral, inutilidad física. Un buen porcentaje de estos individuos termina con un pistoletazo en la sien. Ni más ni menos que las pseudo-democracias, que no dudan en vender su alma al diablo cuando el diablo considera que la fruta está madura y que ha llegado la época de la recolección.

En las tiranías mismas, hay un fermento progresista. El esclavo, bajo el látigo, clava los ojos en la altura, y espera el milagro de la divinidad, proyectando su espíritu hacia eternidades limpias, en busca de paz. Este gesto, está invocación, está vehemencia, es síntoma de qué se vive aún, de que se anhela, de que todavía está incólume la personalidad interior, en laboriosa comunión con la atmósfera.

En las pseudo-democracias todo es mediocre. Se vive y se muere al ras de la tierra. Todo es adyacente. No hay inmensidad ni eternidad. **La dictadura, que educa al ciudadano, que lo yergue y lo estiliza, que le imprime ritmo, armonía y conciencia a la colectividad, es una prescripción saludable para los pueblos subvertidos, necesitados del «líder» que aproveche el tiempo, aumente la hacienda y estimule la cultura, impuesto y celoso de su activa responsabilidad.**

Rubén ORTIZ LAMADRID.

Servicio de prensa con los centros de telégrafos cubanos

Se llevará a cabo mediante convenios con los diarios o empresas que lo soliciten

De acuerdo con lo dispuesto por el Secretario de Comunicaciones, señor Melanio Díaz, el Subsecretario, señor Francisco Alomá, ha cursado una circular a todos los Centros Telegráficos del interior, dando cuenta del establecimiento de un servicio especial de prensa entre la Habana y demás oficinas telegráficas y radiotelegráficas del interior, que presten servicio permanente.

Este servicio será mediante convenio con periódicos o empresas de publicidad que lo solicitaren de la Secretaría de Comunicaciones. El precio por palabra será de **veinte centésimas de centavo.** Para los periódicos fuera de contrato, el precio por palabra será a razón de un **tercio de centavo** con un mínimun de veinte centavos.

El recurso de alzada interpuesto por la Compañía Nacional de Radio, ha sido declarado inadmisible

El recurso de alzada interpuesto por el Dr. Ramiro Cabrera a nombre de la Compañía Nacional de Radio, S. A., ha sido declarado inadmisible según resolución del Secretario de Comunicaciones, Sr. Melanio Díaz por haberse presentado fuera del término legal, o sea, dentro del plazo improrrogable de 30 días, según dispone el Real Decreto de 23 de Septiembre de 1888, sobre Procedimiento Administrativo.

Autorizada la instalación de equipos receptores de radio en los ómnibus que circulan en el territorio nacional

Por resolución del Secretario de Comunicaciones, señor Melanio Díaz, se ha autorizado al señor Phillips K. Stites, como presidente de la Compañía de Propaganda «La Voz del Transporte», para que pueda hacer las instalaciones que fuere menester en los ómnibus que circulan en el territorio nacional, de equipos receptores de radio de alta calidad y onda fija, siempre que funcionen sin ruido ni molestias para el público, entendiéndose que, además, deberá contar con una previa autorización de las empresas de ómnibus.

Exámenes en la Dirección de Radio

En el día de ayer sufrieron los exámenes de rigor para operar estaciones radiotelegráficas de aficionados dos distinguidas personalidades norteamericanas, los señores Grafft, presidente de la Radio Corporativa, y Klawant, prestigioso abogado, quienes tuvieron cálidos elogios para el tribunal examinador, integrado por los señores Eusebio Solís, presidente; J. Santmanat, secretario, y Oscar Madariaga, vocal.

HURTO

El vigilante 1561, Ricardo Trujillo, de la Novena Estación, arrestó a Faustina Arozarena Laferté, de 21 años y de Zapata 3, por acusarla Aurora Santa Cruz Rivero, de 27 años y vecina de la accesoria contigua, de haberle hurtado en un descuido, una carterita conteniendo 2 pesos.

M.E.C.D. 2016

9A SECCION

TELEFONOS:
Dirección M-2856
Jefe de Redacción M-1287
Sección de Sports M-7912

DIARIO DE LA MARINA

TELEFONOS:
Quejas M-7911
A. Clasificados . M-7915

9A SECCION

AÑO CV — EL PERIODICO MAS ANTIGUO DE CUBA — LA HABANA, JUEVES, 15 DE JULIO DE 1937 — ACOGIDO A LA FRANQUICIA POSTAL — PAQUINA QUINCE

La Colonia Española en la Economía Cubana, comentada

El señor J. M. Alvarez Acevedo—uno de nuestros periodistas más afiliados por el estilo, castizo y fino como la cubierta aterciopelada de una antología de églogas y madrigales, y de la mayor perspicacia en la ponderación de los fenómenos sociales—me obsequia con su espléndida requisitoria en favor de la familia española de Cuba, que ha condensado en un elegante volumen de 256 páginas, y cuyo título es el mismo con que encabezamos estos renglones.

Comprende el alegato «pro patria y justicia» siete partes, como los siete mares, como las siete virtudes: es número cabalístico. Y con su publicación ocurrirá que, o se rectifica un atolondrado propósito de tiempos caóticos, o la familia cubana de mañana lamentará, acaso sin remedio, malas consecuencias.

Porque el «gallego» será simpático o listo o culto, o bien, como los otros hombres del globo, pesado o rudo o estúpido; pero sólo la pasión podrá negar que sus actuaciones como cabeza de una familia, «pater familias», son reprochables en lo que tienen de ternura, de desasimiento y de vanidad de tribu.

Voy a hacer un cuento. Tito Ruenes, que muchos conocimos, se incorporó, cuando la invasión, a las fuerzas del Generalísimo Máximo Gómez. Esa conducta traspasó de dolor el corazón de su padre, viejo asturiano muy conocido en la Habana en el negocio de transportes: las guaguas de Ruenes. Desde aquel momento, Tito murió para él; y nadie, respetando el dolor del viejo, ni entre la familia ni entre sus amigos y conocidos, se atrevió a mencionarlo. Pero un buen día, otro paisano de la facción pelayista rompió el hielo, preguntando por el muchacho. El viejo entonces, con cara de Pascuas, respondió: —Se marchó con los mambises, chico; pero ¡ya es capitán! ¿Qué te parece? ¡Capitán!

El reproche mayor que se le puede hacer al español en América, señaladamente en Cuba, es su afán de convertir a su hijo en caballero.

El pedrero de Galicia, metía al hijo en la Academia de Belascoain, para que fuera general, y con el consabido fajín lo vió; el barbero de Murcia, a fuerza de tijeras y navajazos, enviaba a su hijo a Valencia, para verlo luego de médico-cirujano, con su borla doctoral y su placa en el zaguán; el carnicero extremeño, hacía de sus hijos facultativos y letrados, y de sus hijas, condesas. ¿Con qué resultado? Lo proclama el dicho: «padre bodeguero, hijo caballero y nieto pordiosero». Esa costumbre fué una desdicha; hizo posible la exacta reflexión de que el español todo lo pudo hacer en América, menos hijos españoles.

Y esto, socialmente, es reprochable; pero si el corazón reclama algún fuero, necesario es convenir en que los «gallegos» no merecen el daño que a ellos y a sus familias se les ha causado, en un triste momento de pasión contraproducente, por absurda y ciega.

Recuerdo que cuando Romero Robledo, segundo de Cánovas y condueño del ingenio «España», por su enlace matrimonial con una Zulueta, suprimió el «doctorado» en la Universidad de la Habana, celebramos los liberales un gran mitin de protesta en el pueblo del Perico, en cuya zona ubice el central citado. Me tocó hablar, y recuerdo que dije: «¿Qué le debemos a España y a los españoles, los cubanos? A la España del amo del ingenio «España» no le debemos nada; a la España liberal, que nos comprende y ayuda, le lo debemos todo, hasta el amor; le debemos lo que nos capacita para medir el agravio que hoy nos infiere ese Ministro; lo que nos presta las energías necesarias para rechazárselo».

Dialoguemos, al modo socrático, con Acevedo.

—¿Qué se propone usted con su nuevo libro?

—Sólo servir los ulteriores destinos de la nación cubana.

—¿Cree usted útil a la economía cubana la persistencia de los pocos españoles que siempre convivieron con sus descendientes nativos?

—Si por utilidad ha de entenderse el trabajo constructivo para allegar, no al desenvolvimiento de un país, no lea usted mi libro de corrido; hágalo despacio, dos veces.

—¿Negará usted que el «gallego» siempre pospone los intereses espirituales al toma y daca del mostrador del tenderete?

—No lo vea usted en la bodega, en traje de faena. Vaya al hogar, y advierta cómo son su mujer, la cuñada, la mamá de la mujer y los hijos. A estos, ya no los toca con boina, y ha ha trasmitido un pie tan chiquito, que no hay alpargatas de su número.

—Esa familia es corta, no cuenta.

—¡Corta! ¿Corta llama usted a una familia de 840.055 almas, con un patrimonio material que supera los mil quinientos millones de pesos? Amigo mío, la diabólica estadística no tiene pasiones y canta claro.

—Ese patrimonio lo doy por cierto; pero ¿es factor de la riqueza pública?

—El Censo oficial contestará por mí. La renta de aduanas págala el consumidor, por intermedio del tráfico mercantil. Y ese tráfico, en que particularmente actúan los peninsulares, rinde los productos con los que el Estado cubre obligaciones tan sustantivas como las de enseñanza y salubridad, que propiamente son de la incumbencia de los Municipios.

—Parece muy razonable lo que usted me dice. Nos cuentan las crónicas que en las profesiones liberales el nativo no tuvo jamás competidores del otro lado. En la Milicia, donde había cerca de mil jefes y oficiales, nativos eran muchos de ellos. ¿Ha usted todavía en España los Silvestre, los Berenguer, los Mola, los Saliquet, los Mangada, los Monteverde, los Jerez Varona, que no eran ni son «gallegos». Estos, al mostrador, a las porterías, al pico y a la pala, al chapeo y al bosque carbonero, a las pocas industrias pesqueras y al servicio doméstico. ¿Hay en ello desdoro? Dígame.

—Qué quiere usted que le diga...

—No hay nada qué contestar, creo. Y sería yo muy injusto si no me rindiera a las intenciones que proclama usted en su libro, cuando dice que es «un honrado tributo a la cordialidad hispano-cubana, pues si ésta ha de existir, será mientras esté cimentada en las conveniencias del país y de su pueblo». Pero... preferiría que al hablar de cordialidad, antepusiésemos el cubanismo al hispanismo. Cordialidad cubano-hispana, me parece preferible. Créame, colóquense en segundo plano, y no olviden que «la cabecera estará, etc.» Le aconsejo bien.

Lean, caros oyentes, la buena obra de Acevedo. Y tú, coronel Batista, trae «gallegas», que nuestras mujeres envejecen de fatiga. No olvides que, como dijo Benavente en una de sus primorosas comedias, hay algo más fuerte que el amor: el orgullo de raza.

Gabriel CAMPS

FRANCIA NO HA DECIDIDO AUN SU ACTITUD SOBRE LA NOTA DE LA GRAN BRETAÑA

LOS ROJOS DE MADRID LUCHAN AHORA SOLAMENTE PARA PODER ESCAPAR DE LA TERRIBLE TRAMPA EN QUE ESTAN

Los marxistas están rodeados por fuerzas superiores, decididas a que no vuelvan a refugiarse en Madrid

Según los informes oficiales del cuartel nacionalista, las fuerzas rojas han sido diezmadas, perdiendo veinte mil hombres y quedando embotelladas en la zona de Brunete

SALAMANCA, julio 14. HT. La terminación francesa del sistema de control internacional en su frontera con España, es interpretado aquí como una franca admisión por Francia de que el gobierno rojo español tiene toda la simpatía oficial y debe ser apoyado y ayudado, de ser posible conjuntamente con Inglaterra, pero independientemente si dichas maniobras diplomáticas no logran obtener el deseado acuerdo anglo-francés.

La firme negativa francesa de conceder beligerancia al Gral. Franco hasta que abandonen España todos los voluntarios extranjeros, ha sido contestada con igual firmeza por el caudillo insurgente, quien dijo no estar interesado en tales proposiciones cuando no existe garantía alguna de que los rojos españoles puedan licenciar los voluntarios extranjeros que militan en sus filas.

Aquí se da como seguro que Inglaterra se inclina cada día más al reconocimiento de los rebeldes como beligerantes, considerándose indicios favorables el nombramiento del nuevo cónsul inglés en Bilbao y la visita de un grupo de ingenieros y hombres de negocios ingleses interesados en la operación de las minas de hierro en la región de Bilbao, quienes llegaron hace días a Salamanca.

Aquí se dice que cuando, recientemente los miembros del gabinete rojo visitaron a París, tanto el premier Camille Chautemps como el ministro de Relaciones Ivon Delbós, les pidieron que hicieran esfuerzos supremos para probar al mundo que son capaces de ganar una victoria militar. Así se inició otra ofensiva para levantar el cerco de Madrid.

La inútil ofensiva contra Segovia el pasado mes, en el frente montañoso del nordeste de Madrid, fué una mera escaramuza si se la compara con el número de hombres, aviones, tanques, artillería y otro materiales de guerra concentrados por el general Miaja en el sector de Brunete, entre El Escorial y Navalcarnero, para intentar levantar el sitio de Madrid.

Si las líneas nacionalistas fuesen rotas en este punto, sus comunicaciones con las fuerzas en Aravaca, Pozuelo, Casa de Campo y Ciudad Universitaria, quedarían cortadas y Toledo en grave aprieto.

Pero de acuerdo con el parte oficial del Estado Mayor nacionalista el resultado neto de la actual ofensiva roja ha sido que sus fuerzas han sido diezmadas, perdiendo veinte mil hombres, y embotelladas en el sector de Brunete.

Los líderes nacionalistas aseguran que la ofensiva ha sido totalmente paralizada y que los rojos ahora, sólo luchan para lograr escapar de la trampa en que han caído. Los rojos están rodeados por superiores fuerzas enemigas, decididas a evitar que puedan abrirse paso luchando desesperadamente para hallar refugio dentro de Madrid.

Un despacho oficial nacionalista informa que los aviadores nacionalistas derribaron dieciocho aviones enemigos en los últimos dos días, habiéndose cogido al enemigo dieciséis tanques de fabricación rusa.

HONRAS FUNEBRES POR LOS CAIDOS EN CAMPAÑA

El próximo sábado, 17 del actual, se celebrarán solemnes honras fúnebres por todos los caídos en la actual guerra que cubre de luto a la Madre Patria. El día 17, aniversario de la fecha en que comenzó la cruenta lucha, constituye el momento de evocación apropiado para elevar la mirada al cielo y orar por las almas de nuestros compatriotas desaparecidos.

Todas las misas que se celebren en dicha fecha en la iglesia de Nuestra Señora del Carmen, de esta capital, serán por la intención de los muertos en campaña. Comenzarán a las 6 a. m. hasta las 8. La que se dirá a esta hora será solemne y cantada.

Por este medio rogamos a cuantos sientan en cristiano y quieran prestar con su asistencia una fervorosa adhesión a cuantos dieron su vida por un ideal, no dejen de concurrir a estas solemnidades religiosas.

3 DE AGOSTO "REINA DEL PACIFICO"
EXPOSICION DE PARIS
Prepare con tiempo su Equipaje
Los Viejos se los dejamos O. K.
Y si necesita comprar nuevos,
Visítenos.
"CASA GARCIA"
La Casa de los BAULES, MALETAS ETC.
AGUILA 88 "VICTORIA" TEL. M-1936

ANIS BRILLANTE
DESTILADO CON ANIS PURO DE LA MANCHA
DISTRIBUIDORES MEDEL y Co. S. EN C.
Tel. U-3668. HABANA.

«LA ESPAÑA DE HOY»

A LA SANTANDER ROJA LE VA A LLEGAR PRONTO SU ULTIMA HORA

Ya está prácticamente conquistada toda la provincia de Vizcaya. Después de la caída de Bilbao se han rendido a las armas nacionales las zonas comprendidas entre la capital y la frontera de Santander. Los Ejércitos victoriosos se han puesto resueltamente en camino hacia la bella ciudad montañesa. Todavía puede decirse que no se ha dibujado bien el plan de conquista a los ojos del público. Y sin embargo, se está llevando a la práctica la vasta operación. Se parecerá mucho a la de Bilbao: un ataque de marcha envolvente por la costa. Faltan pocos días, muy pocos, para que el comunicado nos dé cuenta de haber sido ocupada la ciudad del Valmaseda y el puerto de Castro-Urdiales. Luego sonarán los nombres de Laredo, de Santoña, de Treto, de Anero. La infantería tendrá que remontar los altos collados y las duras pendientes de los montes santanderinos. Ya la aviación viene batiendo terriblemente los caminos que unen Santander con Bilbao. Un comandante de milicias rojas que ha logrado pasar a Francia declara en «La Petite Gironde»: «Es inútil: no hay medio de resistir el bombardeo de los trimotores».

En la villa de Bilbao, donde entraron espesas columnas de combatientes, no queda un soldado. Todos siguieron la marcha, con sus convoyes de aprovisionamiento, sus trenes de municiones, sus largas filas de cañones, sus armas automáticas. El Mando no ha querido dar demasiados descansos a la tropa. Hay que aprovechar rápidamente el estado de desmoralización de los rojos para lanzar a fondo la ofensiva de Santander. Esa ofensiva será mucho menos complicada que la de Bilbao. No se puede improvisar un cinturón defensivo como el que durante siete meses se había construído y perfeccionado en Vizcaya. Y si aquel voló por los aires hecho pedazos, imagine el lector lo que va a ocurrir con los pobres atrincheramientos que se están abriendo, de prisa y corriendo, sobre las laderas de los nuevos montes y sobre las posiciones de retirada. Los batallones, perseguidos y aperreados, reducidos a una defensiva precaria y triste, ¿qué demonio podrán hacer, ante ese espectáculo de tremendo desplome de que dan prueba las unidades vascas, rindiéndose una tras otra, hasta dar la cifra impresionante de veinticuatro batallones que han depuesto sus fusiles y se han entregado con armas y municiones?

Ya se están organizando los convoyes marítimos que bajo la protección de algunas potencias procurarán sacar de la ciudad de Santander millares de personas. Ya se siente el olor de la próxima, de la inmediata derrota de todo lo santanderino rojo. No tiene remedio. Téngase en cuenta, además, que dada la tradicional rivalidad entre Santander y Bilbao, la primera de las dos ciudades ha debido quedar muy impresionada ante el hecho de que todas las grandes factorías, fábricas y talleres vizcainos hayan quedado intactos, en forma que la industria de Vizcaya puede funcionar y trabajar íntegramente, como en los mejores tiempos de paz. En esas condiciones, los santanderinos tendrán un excepcional interés en que tampoco sufran nada sus instalaciones fabriles, a fin de que a la guerra no suceda la absoluta destrucción y la absoluta ruina de la ciudad y de toda la comarca montañesa. Y esos sentimientos, muy lógicos, intervendrán por modo muy importante en la decisión, ya insinuada, de no resistir excesivamente y de no provocar demasiada ira en los Ejércitos atacantes.

El frente del Norte, después de la conquista de Vizcaya, se ha reducido muchísimo, y por consiguiente, la densidad de tropas ha aumentado en términos enormes. El frente de Santander, que ya estaba bastante guarnecido en los días anteriores a la toma de Bilbao, ha recibido un refuerzo de cincuenta o sesenta mil hombres, y se han reunido unas cien baterías de artillería y algo más de doscientos aviones, entre aparatos de bombardeo y de caza. Con esa masa de material, al que hay que añadir unos millares de ametralladoras y centenares de morteros, el frente de Santander será punto menos que inexistente, porque las hordas de milicianos mandadas, más o menos diestramente, y más o menos disciplinadamente, por el general Gámiz, se limitarán a atenuar la marcha de los soldados de Franco, a frenarla un poco, a aplazar la derrota, con el solo fin de que puedan ser evacuadas las familias rojas más importantes y se ponga en salvo —en robo— lo que quede de riqueza en la provincia de Santander. Los milicianos saben que, en el mejor de los casos, no están en condiciones de aspirar a mayores resultados, porque entablado el combate, cuentan de antemano con la derrota. Siendo cierto, como es, que el Ejército convencido de su derrota ya está derrotado antes de luchar, y siendo igualmente exacto que los rojos santanderinos están aplanados por la moral del desastre, ya comprenderá el lector que los batallones victoriosos de Vizcaya no tienen sino echar a andar y abrir fuegos de vanguardia para que el territorio se les vaya entregando muy deprisa; tan deprisa como lo permita la mecánica misma de la marcha y la resistencia física de los combatientes nacionales.

Estos días, por ejemplo, llueve copiosamente en toda la zona cantábrica; ello hace que las unidades tengan que utilizar solamente los caminos amplios, retrasando el transporte del material, especialmente del material pesado. Por otra parte, los aviones no pueden volar sino durante instantes muy cortos, porque apenas se abre un poco el cielo y luce el sol, al punto se imponen las cortinas de lluvia y se cubren los valles de niebla.

Pero el tiempo mejorará pronto; quedarán hechas las necesarias concentraciones y una vez que todo se halle a punto, veremos a la masa atacante tomar la provincia santanderina en un dos por tres, con un esfuerzo infinitamente menor que el empleado para rendir Vizcaya y Bilbao.

Con la pérdida de esas dos provincias, los rojos de Valencia habrán perdido lo mejor de la España industrial que poseían, amén de quedarse sin la zona ganadera que ha servido para alimentar a todas las provincias dominadas por los marxistas en el Norte de España. Asturias pasará a ser una gazapera sin salida ninguna, un nudo de montañas donde los mineros y las demás milicias bermejas no sabrán qué hacer, donde la alimentación, ya deficientísima, pasará a ser prácticamente nula, porque el cerco de la tierra asturiana se convertirá, por tierra y por mar, en un cíngulo de acero, del que no logrará, ni desasirse ni escapar de ninguna manera. Ya pueden ir pensando en lo que harán, una vez que se produzca la caída de Santander y de su provincia. ¡Lo que harán! ¿Qué han de hacer?

Prepárense los lectores a oír, reiteradamente, los nombres de Espinosa de los Monteros, del Valle de Mena, de Villarcayo, de Castro, de Ramales, de Laredo, de Santoña... Así se irá cumpliendo el anuncio implacable del General Mola, que dijo, antes de empezar su ofensiva en las montañas de Villarreal y de Ochandiano: «He decidido terminar la guerra en el Norte de España. Tengo medios sobrados para ello». Se echaron a reir los rojos cuando el general, ¡el infortunado general! lo publicó en su inolvidable proclama.

Ahora ya no se ríen. Tenía, en efecto, medios sobrados para ello. Si las condiciones meteorológicas no son demasiado adversas y violentas, creo que el mes de Julio va a ser para el dominio rojo de Santander sumamente crítico y decisivo. ¡Dios quiera que se iluminen las mentes de los responsables, y puesto que está la causa marxista irremisiblemente perdida, acierten a evitar destrucciones inútiles y sacrificios dolorosos a ese privilegiado trozo de la Nación española! ¿No les dice nada el inmenso estruendo de tanques, camiones y armones de artillería sobre las carreteras cantábricas? ¿Ni la concentración de escuadrillas y más escuadrillas en los aeródromos dispuestos para la operación de la ofensiva?

El general Franco ha invitado a los santanderinos a rendirse antes de batallar de nuevo. Cuentan algunos que hay ánimos de rendición. Dios lo haga, porque ese sería el camino más sensato y más corto hacia la paz del Norte.

24—Junio—1937.

MANUEL AZNAR.

Dr. ROSATI
DENTISTA
O-Reilly 67 — Tel. A-9422

PROPIETARIOS

La aguda competencia comercial e industrial y el aumento de precio en las Materias Primas han traído como consecuencia el empleo del latón, calamina y otras aleaciones inferiores en la fabricación de llaves y accesorios para instalaciones sanitarias. No pretendemos cambiar su preferencia por artículos de tal o cual marca; esto es sólo un consejo amistoso y desinteresado: la calamina no resiste la acción del cloro ni puede ser niquelada o cromada de nuevo, y su duración es de todos conocida, para que insistamos aquí sobre ello. Las llaves y accesorios marca PUJOL HABANA son fabricadas exclusivamente con BRONCE PUNDIDO de la más alta calidad. A ustedes toca ahora decidir lo que mejor convenga a sus intereses.

LAS LLAVES PUJOL NO SE SALEN

Se teme que Rusia presente al plan de Inglaterra tales dificultades que el proyecto se haga impracticable

Italia cree que el reconocimiento de la beligerancia de Franco debe ser anterior a la retirada de voluntarios, si bien se duda de que el Gobierno rojo consienta la evacuación

BERLIN, Julio 14. (Havas.)—En los círculos oficiales alemanes se tuvo conocimiento esta tarde del proyecto británico sobre la neutralidad en España, haciéndose, en relación con esto, gran reserva sobre la evolución general de la política alemana. Se declara, empero, que la demanda inglesa será examinada con gran atención; sin embargo, sus impresiones pueden resumirse en los siguientes extremos:

(1) La supresión del resguardo marítimo corresponde a un acto de la política alemana, que así lo requirió; el reemplazo por un sistema de observación a bordo de los barcos es discutible; por tanto, hay algunas contingencias que hacen posible el estudio de la cuestión, pero como aún no se conocen los detalles íntegros del plan inglés, nada se puede anticipar en cuanto a cuál será la actitud del III Reich, cuando se saque a juicio todo el problema. Alemania está enteramente de acuerdo en la necesidad de restablecer la inspección internacional en las fronteras de Francia y Portugal con España, pensándose que durante el actual intervalo no se violarán los pactos.

(2) El reconocimiento de la beligerancia a los combatientes también es el resultado de la posición alemana en el problema peninsular; se hacen reservas, al contrario, sobre las condiciones establecidas por la Gran Bretaña para el referido reconocimiento. Sostienen que Franco estará seguramente bien dispuesto a aceptar la retirada de los voluntarios, aunque se duda de que Valencia también lo acate así.

(3) Se teme que las restricciones que se han dictado son muy ceñidas y que no se podrá lograr nada si esa limitación pretende ser mantenida por la Gran Bretaña.

No hay conciliación posible sobre el plan inglés presentado por Eden a la consideración de las potencias

LONDRES, julio 14. (Havas.)—Las primeras reacciones que se han producido al plan transaccional presentado por la Gran Bretaña son reservadas, aunque el tono casi general es que no hay hostilidad declarada al proyecto.

Créese, empero, que la Unión Soviética formulará reservas de cierto carácter fundamental; aunque no es unánime la oposición, se cree que la Gran Bretaña nada podrá hacer antes de la reunión de la Junta de Neutralidad, que ha sido señalada para el viernes próximo. Es posible que el proyecto se acepte tan sólo como base para las discusiones. Es también creíble que la Unión Soviética se coloque en una actitud tal que se haga de todo punto irrealizable el convenio.

La Gran Bretaña, según se aduce, se ha colocado en una posición de imparcialidad absoluta, por lo cual no es extraño que sobre ella recaigan las críticas de uno y otro bando: los sacrificios han de ser iguales, de modo que se llegue a una inteligencia.

En los centros italo-germanos se elogia la conducta de la Gran Bretaña empeñada en buscar una solución, sin que aquí se pretenda prejuzgar lo que en verdad quiere Inglaterra.

Italia establece sus objeciones en un plano particular; cree que el reconocimiento de la beligerancia deberá preceder y no seguir al esfuerzo de retirada de los voluntarios y también que la Gran Bretaña pretenda efectuar ella sola la negociación para esa retirada se cree muy aventurado y que es probable que sirva tan sólo para que Londres entable negociaciones directas con el régimen de Salamanca, sin beneficios para nadie más que para ella.

En los círculos españoles las opiniones están divididas; Valencia no cree posible reconocer la beligerancia de Franco, mientras que Franco estima que la cuestión de los voluntarios no habrá de discutirse por ahora, sino aguardar a que la guerra cese.

Todavía Francia no ha definido su actitud sobre la nota inglesa

PARIS, julio 14. (Havas.)—Los círculos franceses autorizados muéstranse esta noche muy reservados sobre las proposiciones transaccionales presentadas por la Gran Bretaña a la Junta de Neutralidad; se advierte, empero, que el documento es considerado como capital, pero que como ha llegado a las 5 p. m. no ha habido tiempo de examinarlo. Las autoridades creen que antes de emitir una opinión, la nota debe ser examinada atentamente en todos sus extremos; se cree, empero, que se demandarán ciertas aclaraciones al Gobierno de Londres respecto de algunos puntos qu parecen oscuros en el documento.

Por tanto, no se cree que el examen se efectúe antes de la reunión del consejo de ministros, en que se trazará quizás la línea de conducta que Francia tomará en el problema.

PAÑUELOS BORDADOS
EN TODAS LAS LETRAS
LA CASA COFIÑO
"REGALOS QUE NO SE OLVIDAN"
NEPTUNO 87 TEL M-2050

Si el plan inglés es aceptado por los 27 países del Comité, se invitará a E. U. y otras naciones a colaborar

LONDRES, julio 14. (Por Joseph Driscoll). La concesión de derechos a los beligerantes rojos y nacionalistas siempre y cuando hagan «considerable progreso» hacia la expulsión de los voluntarios extranjeros de sus filas, fué propuesta hoy por la noche por el gobierno inglés, al publicarse el texto de su plan de transacción, mediante el cual espera salvar la destrucción total del sistema de no intervención en la guerra española.

Otro punto importante de la proposición inglesa recomienda la terminación del sistema de control naval internacional de las aguas españolas, el cual será sustituído por una cadena de observadores neutrales estacionados en los puertos españoles para vigilar la carga que se sospeche sea material de guerra. Originalmente el control naval estuvo a cargo de las flotas inglesa, francesa, alemana e italiana; pero luego estos dos últimos países se retiraron de él debido al incidente del «Leipzig» y rechazaron la oferta anglo-británica de continuar ellas solas la patrulla naval de las costas españolas. Otra parte del plan de transacción que presenta Inglaterra, invita a Francia y a Portugal a restablecer el control internacional en sus respectivas fronteras con España. Portugal, simpatizando con la retirada italo-alemana del sistema de control naval, canceló el control internacional en sus fronteras, y esta semana Francia hizo lo mismo, resentida por la acción portuguesa.

Si el plan inglés es aceptado por las ventisiete naciones que componen el comité internacional de no intervención, se invitará a los Estados Unidos y a otros países no europeos a colaborar en él El proyecto inglés propone que el comité informe a las naciones que no son miembros del mismo, de su intención de conceder bajo ciertas condiciones el «status» de beligerantes a ambas partes contendientes españolas y los invitará «a cooperar para hacer más efectiva la política no intervencionista».

Los países no europeos que estén preparados a colaborar con el comité de no intervención, reconociendo el status de beligerancia a rojos y nacionalistas serán también invitados a detener sus barcos destinados a España en los «puertos de control» determinados por el comité y tomar a bordo los observadores nombrados por el comité para asegurar que esos barcos no llevan material de guerra a España.

La concesión de derechos de beligerantes significaría que las flotas rojas y nacionalistas tendrían derecho a detener los barcos extranjeros en alta mar. Actualmente, no habiendo sido reconocidos como beligerantes las flotas rojas y nacionalistas, sólo tienen derecho a detener los barcos sospechosos extranjeros dentro de los límites de sus aguas jurisdiccionales.

Alemania e Italia han apoyado al general Franco en su petición de obtener derechos de beligerante.

Francia se ha opuesto a ello, aduciendo que teniendo los nacionalistas mejores y más numerosos buques de guerra que los rojos estarían en posición de poder evitar que llegue material de guerra a manos de los gobiernistas mientras que al mismo tiempo sus buques de guerra podrían dar escolta a los barcos cargados de pertrechos destinados a ellos.

Sin embargo, Inglaterra considera que vale la pena correr el albur, siempre y cuando se logre evacuar a España de los alemanes e italianos que han estado luchando a favor de Franco así como los numerosos extranjeros que militan al lado de los rojos.

El pasado viernes, unánimemente, el comité de no intervención encargó a Inglaterra que formulase un plan de transacción. Hasta entonces había prevalecido la más completa crisis entre los bloks anglo-francés y germano-italiano. Habiendo aceptado el papel de amigable componedor, Inglaterra parece haberse distanciado ahora un poco del punto de vista francés y haberse colocado a igual distancia del punto de vista germano, italo y francés. Esto ha irritado a Francia; pero el gobierno inglés estima que la mejor manera de lograr una transacción es transigiendo.

La aceptación o rechazo del plan inglés será decidida en la próxima reunión del comité de no intervención el viernes.

Inglaterra tiene pocas esperanzas de satisfacer a alemanes, franceses e italianos. Su labor no es fácil, porque cualquier proposición que se pueda presentar con esperanzas de éxito, debe no sólo armonizar muy divergentes puntos de vista, sino también tiene que prometer un más efectivo sistema de no intervención.

«A menos que no se demuestre mayor espíritu de cooperación que el logrado hasta ahora—dice el texto inglés—este plan fracasará y las naciones europeas tendrán que enfrentarse con una nueva e infinitamente más peligrosa situación».

Las proposiciones inglesas pueden sintetizarse así:

El sistema mediante el cual se colocan los observadores del Comité internacional a bordo de los buques con rumbo a los puertos españoles, será continuado. El sistema de control naval será derogado y reemplazado, si ambas partes contendientes en España dan su consentimiento, por un sistema de observadores neutrales en los puertos españoles.

El sistema de supervisión de las fronteras terrestres, es decir, la frontera franco-española y la hispano-portuguesa, será restablecido inmediatamente.

Con vista a «la más efectiva aplicación de la política de no intervención, todos los gobiernos que forman parte del Comité de no intervención reconocerán que las partes contendientes en España tienen un status que justifica el que ellas ejerzan derechos de beligerantes en alta mar, de acuerdo con las reglas que regulan el ejercicio de tales derechos», pero sujetos a las siguientes condiciones especiales:

Las listas de material considerado de contrabando adoptadas por los beligerantes, deberán ser idénticas a las listas de artículos prohibidos adoptadas por el Comité de no intervención. En otras palabras, las potencias sólo reconocerán las listas de contrabando limitadas.

Las dos facciones españolas aceptarán el ejercicio de derechos de beligerantes en alta mar, el pase libre de barcos que llevarán a bordo observadores del Comité no intervencionista y los que enarbolen el pabellón especial de dicho Comité. Esto, sin embargo, no será aplicable en caso que un barco esté dedicado a labor no neutral, tales como llevar tropas o trasmisión de informaciones, o trate de burlar el bloqueo cuando éste ha sido debidamente anunciado y efectivamente establecido.

Como quiera que el tráfico marítimo internacional entre otras naciones que no sea España está obligado en ciertas áreas a pasar cerca de las costas españolas, los rojos y los nacionalistas españoles no tratarán de molestar ese tráfico neutral no destinado a España.

Si las antes enumeradas condiciones no son cumplidas por los españoles, los gobiernos no intervencionistas se reservan el derecho de proteger sus barcos contra el ejercicio de los derechos de beligerantes.

Los ingleses también proponen que el Comité de no intervención ahonde más en el asunto de la utilización por ambas partes españolas de los aviones extranjeros que entrasen en España por sus propios medios. Se sugiere la colocación de observadores neutrales en los aeródromos específicos de los españoles para chequear el contrabando aéreo de aviones de guerra. Inglaterra propone la realización de un plan de transacción en las siguientes tres etapas:

Primera: Sustitución, tan pronto como sea posible, del control naval por el control de puertos.

Segunda: Establecimiento de comisiones para concertar la retirada de guerreros extranjeros de España.

Tercera: Reconocimiento de los derechos de beligerantes cuando se haya «progresado sustancialmente» en la evacuación de extranjeros.

Aparentemente se le permitirá al general Franco retener sus guerreros moros. Rusia pretendía que los moros no eran ciudadanos españoles y, por lo tanto, deberían ser expulsados, igual que los voluntarios alemanes e italianos. Francia difirió de este parecer, ya que también cuenta ella con tropas moras y espera usarlas en la próxima guerra, igual que las utilizó en la Guerra Mundial.

En cuanto a lo que constituye el extranjero indeseable en la guerra española, la nota inglesa endosa un informe del Subcomité técnico, que es el siguiente:

«Todas las personas en España, posesiones españolas y zona española de marruecos, son sujetos a ser evacuados si en julio 18 de 1936 estaban considerados ya en calidad de ciudadanos o de residentes en cualquier país, cuyo Gobierno sea parte integrante del convenio de no intervención y quienes no puedan probar el haber entrado al servicio de cualquiera de ambas partes españolas antes de esa fecha»

5,000 MEDICOS LO RECOMIENDAN
COMO EL UNICO REMEDIO EFICAZ PARA COMBATIR:
REUMATISMO, GOTA, AFECCIONES DE LOS RIÑONES Y DE LA VEJIGA, ESTREÑIMIENTO Y OBESIDAD.
Uricedina
STROSCHEIN
DE VENTA EN FARMACIAS Y DROGUERIAS

SABANAS de CALIDAD
TROYA
Pídalas
GARANTIZADAS POR 3 AÑOS
Frescas, higiénicas y confortables
Ventas al por Mayor
FERNANDEZ y CIA. S. en C.
RICLA 14-A. HABANA.

DIVAGACIONES DE UN ESPAÑOL

García Lorca, juzgado por Hernández Catá

La generación actual que tiene por entrada una antesala empedrada de utópicas doctrinas y sale por la chimenea como el humo de fogatas caseras que circula en un tiro de aire, ha perdido a uno de los principales poetas de fantasía exuberante y de una catarata desbordada de imágenes.

Federico García Lorca, si no es gitano, tiene para estos oriundos de los egipcios, todos los encantos de su poesía novedosa y tan llena de gracia que revive lo más yerto, dándole un alma de actualidad, revestida en las soledades campestres. Es una gracia vital, una virtud literaria que no tiene parecido más que en sí mismo.

Don Alfonso Hernández Catá, con palabra serena y dicción castiza, nos dibujó magistralmente la primera obra de García Lorca, conocida y popular, antes de editarse, porque la iba pregonando en tertulias y cafés por todos los confines de la España castellana. Es una evocación al «folklore» andaluz, en toda la vasta extensión de la tierra de María Santísima. Cuando se editó por primera vez el «Romancero gitano» ya en Cataluña se aplaudían muchas estrofas que trasmitían los recitadores de cafés y de tertulias, extravagantes en cierto modo, de la cultura preponderante en lo moderno y sensacional.

Los fulgores de esta poesía, originalmente atrevida en su belleza, nos los perfiló con acento de convicción, este diplomático cubano que sabe absorber la atención del oyente, en conferencia lisa y llana, concienzuda y dominante. Que esta es la imantación del discurso, para hacerse de todo el público que ponía «los pescuezos de goma», tal y como los describe el doctor Iraizós, en su «Itinerario por los Estados Unidos».

Cuando un público que llenaba todas las localidades del cine «Encanto», se le vé estirar el cuello con el fin de apoderarse de todas las manifestaciones del orador, entonces se puede afirmar, sin temor a ser desmentido, que la atención de los asistentes está en el punto maduro de su placidez escuchadora. En la sala se produce un silencio que es religiosidad, una atención deleitosa, es decir: todo lo contrario de las manifestaciones pasivas, de cabezazos sin querer, que se producen por la influencia desatenta, a virtud de involuntaria negación de cooperar en el medio ambiente.

La vida efímera de García Lorca, ha dado a su dramática ennoblecida por su originalidad, pletórica de acentos viriles, de ingrávidos avatares en sus imágenes grandiosas, dentro de una ruralidad en que colocó a «Yerma», o en las «Bodas de sangre», saturadas de un profundo sentido humano y gitano, a la vez, refluye en su teatro moderno con mayores valores psicológicos, ardientes y complicados en el misterio de la vida, por donde se trenza una poesía trágica, una acción primaria y honda, como una laguna del Dante.

La gracia de este autor, es de forma espontánea y lírica. Sorprende con acciones que aturden y sus poesías son, a veces, ráfagas pasionales, agilidades de una mente que relampaguea, liberada de perjuicios retóricos, por nacer de una fantasía personal, grandiosa, atrevida y lógica. Este es el gran misterio del gitano granadino, que en los Estados Unidos se dolió del ambiente sureño, entre dos razas separadas por profundidades que ofrecen el vértigo social invencible entre las blancuras del algodón y la suciedad del Mississippi.

García Lorca, después de su estancia en Yanquilandia, demoraba épocas enteras entre los círculos de escritores catalanes. Y tal vez por estas aficiones de latitud, la eximia Margarita Xirgu, va paseando por la América latina todo el bagaje reluciente de la dramática discutida sin cesar, pero creciendo también —incesantemente— en la curiosidad de los públicos que se inquietan ante el desgarro de una moral rara en verso libre e inspirado, y vuelven al sitio del primer susto, como las zorras deshacen el camino para considerar astutamente, la causa de su espanto que desean advertir para mejor ocasión.

El poder magnético de Lorca, estriba en su gracia genial que sorprende al público por la novedad del momento. Es algo de personal creación que asusta, como el caballo que iba de guía en la diligencia y le alcanza el sonado de la fusta, que «peta» en sus oídos, por la maestría del conductor.

Decía Benavente en su «Introducción a la vida del espíritu», que la verdad no es en sí ni graciosa ni alegre. Es como la naturaleza, que no conmueve sino por la cualidad del testigo que la dice o la contempla.

Hay en la mina de valores imaginativos de García Lorca, un estado germinativo en su versificación o en la prosa intercalada en sus tragedias, que son más bien productoras de placidez para el oyente, sin que hagan temblar al corazón. Hay un sentimiento humano tan lleno de agilidad, tan cuajado de verismo, que desarrugan las frentes de la tragedia, por la fuerza explosiva de la gracia modelada en la escena, como si un escultor os presentase el bloque convertido en figura escapada del Edén.

Dice el eminente publicista Benjamín Jarnes, que la gracia, en la máxima expresión del sentido humanista, jamás encadenó a nadie. La gracia ya sea patética o de placidez encantadora, es siempre una fies

SE EFECTUARAN EL SABADO LAS COMPETENCIAS FEMENINAS DE NATACION

TELEFONOS vs. FORTUNA, Y REGLA vs. ADC, EL DOMINGO PROXIMO, EN EL BASE BALL AMATEUR

DESDE EL BULL PEN

(Por PEDRO GALIANA)

El match de las Estrellas se dará en 1938 en Cincinnati.—Esto se resolverá en Diciembre.—McCarthy se defiende en la inicial de los Giants.—El team de Terry parece ganar, pero, todo será inútil contra los Yankees en la Serie Mundial.—Notas

El próximo encuentro de las Estrellas se efectuará en los terrenos del Cincinnati... La noticia no es oficial todavía... Habrá que decidirlo en el mitin de Magnates de Diciembre, pero los Rojos han iniciado ya una campaña para conseguir el game, y es casi seguro que se lo brinden... Los records demuestran que Carl Hubbel ha obtenido este año sus principales victorias sobre equipos de primera división, en tanto que Dizzy Dean debe las suyas a los equipos de segunda... Dizzy Dean es un hombre excéntrico, que se pasa la vida hablando para sostenerse en el tinglado de la popularidad... Hubbell no necesita de eso... La estrella de los Gigantes es notable de por sí, y basta que salga al field para que todos exclamen al mismo tiempo: «Ahí va una estrella del base-ball!»... Los Giants, incidentalmente, están trabajando admirablemente con Jojo Moore, en el left; Wally Berger en el center y Melvin Ott en el right, y no creemos que Bill Terry haga algún cambio cuando Hank Leiber esté listo para retornar al team... Los efectos del dead ball recibido a manos de Bob Feller serán siempre un fantasma para Leiber, y creemos sinceramente que el blondo outfielder jamás volverá a ser lo que fué... Berger, por su parte, es un jonronero efectivo y tan pronto como olvide que estuvo varios años en Boston, resultará un ayudante de valor para Memphis Bill... Otro player que está ayudando debidamente a Terry es Slick McCarthy, la primera base... Todo el mundo pensó, nosotros entre el conjunto, que Slick fracasaría en Polo Grounds, sin embargo, la verdad es que el joven infielder se ha defendido admirablemente sosteniendo su batting consistente en .289, que resulta bueno debido a que cristaliza mucho con hombres en las bases...

McCarthy, dicho sea de paso, perteneció con anterioridad al Brooklyn y al equipo de los Yankees... Pero no tuvo chance en esas novenas y fué enviado al Newark, de donde salió para los Gigantes... Terry no ha encontrado todavía el hombre que necesita para la inicial, pero esto es lógico que ocurra... En las Mayores abundan los buenos inicialistas, pero están copados por casi todos los teams, y nadie quiere dejarlos libres... Es posible que Terry se haga de Dolph Camilli en el invierno, pero no será sin antes desprenderse de Hank Leiber, que será el hombre que pedirá Jimmy Wilson en la operación... Con la novena como está ahora, los Gigantes tienen flus para lidiar por el pennant, y a nosotros no nos extrañará nada que carguen otra vez con la defensa de la serie mundial para el clásico... Desde luego, que esta defensa será relativa... Nosotros tenemos la firme impresión de que los clubs de la Liga Americana poseen abundante punch para acabar con cualquier conjunto de la Nacional, y estimamos que la decisión de la serie mundial corresponderá siempre al team de la Liga Americana... Si la lucha vuelve a ser entre los dos New York, no creemos que la serie llegue a un sexto game como el año pasado... Los Giants podrían ganar un game, con Carl Hubbell, pero los Yankees se encargarían del resto... No hay que olvidar que la troupe de McCarthy cuenta esta temporada con mejor pitching que en 1936... Vernon Gómez está en una forma muy superior al año pasado... Red Ruffing está pitcheando la pelota de su vida, y Monte Pearson sigue mostrándose efectivo... Irving Hadley ha decidido, lo mismo que Pat Malone, pero, en su lugar, los Yankees tienen a Spurgeon Chandler, que posee una sinker ball muy difícil de batear, y al novato Malinosky, que ha demostrado ser un relief perfecto....

La misma novena de los Yankees ha mejorado un 50 por 100, por lo menos... Joe Di Maggio es proclamado ya el mejor outfielder de la Liga Americana, y su record de home runs le hace aparecer como un verdadero sustituto de Babe Ruth en el team... George Selkirk está atravesando la mejor temporada de su carrera... Y Jake Powell, Tommy Henrich y Myril Hoag forman un trío utilísimo que puede ser enviado en cualquier momento al juego, sin que se note falta alguna en el ataque y en la defensa... Nosotros hemos visto a Powell y a Hoag en acción y sabemos lo que pueden... De Henrich tenemos las mejores noticias... Dicen que batea mucho, que cubre bastante territorio y que posee un brazo tan extraordinario como el de Di Maggio... Por rara coincidencia, los Yankees poseen en su outfield a los jardineros de mejor brazo de la Liga Americana... Di Maggio es el rey de todos... Puede tirar libremente desde lo último del outfield para matar corredores en la misma goma... Burguess Whitehead, de los Giants, tiene un recuerdo amargo de su potencia desde el game de las Estrellas... Myril Hoag es otro hombre de brazo formidable... Selkirk no se queda atrás y si este nuevo Henrich es por el estilo, el club no tiene que envidiarle nada a ninguna otra novena de la Liga... El resto del equipo newyorkino ha mejorado también notablemente, haciéndose la posible excepción de Billy Dickey, que está bateando menos que el año pasado... Gehrig está en el apogeo y cada vez resulta más peligroso al bate... Ya no conecta tantos jonrones como antes, pero siempre responde con hits a la hora buena y esto es lo que interesa... Red Rolfe se ha convertido en la mejor tercera base de la Liga, y Crosetti es superado solamente por Joe Cronin... Los Yanks, como team, tienen la mejor máquina basebolera de las Mayores hoy día y si van a la serie mundial deben acabar fácilmente con el team que les salga al encuentro como representante de la Liga Nacional.

EN LAS GRANDES LIGAS

RESULTADO DE LOS JUEGOS CELEBRADOS AYER

LIGA NACIONAL

Boston, 2; Chicago, 1.
Cincinnati, 5; Brooklyn, 3.
New York, 4; Pittsburgh, 2.
Filadelfia en San Luis, lluvia.

LIGA AMERICANA

New York, 10; Detroit, 2.
Boston, 15; San Luis, 6.
Chicago, 6; Filadelfia, 4.
Cleveland, 11; Washington, 3.

ESTADO DE LOS CLUBS

LIGA NACIONAL

	G.	P.	Ave.
NEW YORK	47	29	.618
Chicago	45	28	.616
Pittsburgh	40	33	.548
San Luis	39	33	.535
Boston	34	41	.453
Brooklyn	31	41	.431
Cincinnati	29	43	.403
Filadelfia	29	46	.367
Totales:	294	294	

LIGA AMERICANA

	G.	P.	Ave.
NEW YORK	48	22	.686
Boston	41	28	.594
Chicago	44	31	.587
Detroit	42	30	.583
Cleveland	35	34	.508
Washington	30	39	.435
San Luis	22	48	.314
Filadelfia	20	50	.286
Totales:	282	282	

JUEGOS SEÑALADOS PARA HOY

LIGA NACIONAL

Chicago en Boston.
Cincinnati en Brooklyn.
San Luis en Filadelfia.
Pittsburgh en New York.

LIGA AMERICANA

Boston en San Luis.
Filadelfia en Chicago.
New York en Detroit.
Washington en Cleveland.

GONOCOL
CAPSULAS Y LAVADOS
CURA SU ENFERMEDAD EN SEIS DIAS.

JUAN TORRES, DEL CLUB CUBANELECO, POSEE, QUIZAS EL MEJOR BRAZO AMATEUR

Los clubs que compiten en la Liga Nacional de Amateurs tienen en sus filas muchos jardineros que poseen excelentes brazos. Ortiz, Millito García, Rodríguez, Guerra, Tamayo Saco y otros

(POR DOMINO)

«Ayudado por las teorías basebol eras de Babe Ruth»

George Herman (Babe) Ruth, que ha figurado en el outfiel de todos los teams estelares que se han seleccionado en los últimos tiempos, como los más notables de la historia del game, dice, sin que le falte razón, que el outfield ha cambiado mucho en los últimos años, jugando ahora los jardineros mucho más atrás de lo que lo hacían en la época en que se jugaba pelota científica, no había tantos batazos largos en los games, y se desarrollaban muchos batazos colocados por encima del infield.

Antiguamente no podía sostenerse en un equipo, un outfielder que no tuviese poderoso brazo. Hoy en día, que no es tan necesaria la tirada a home para matar al hombre que intenta anotar en pisa y corre, cualquier team puede permitirse el lujo de sostener en su line up un par de jardineros que estén flojos de brazos o «mancos», como se les llama vulgarmente.

Cuando esto ocurra, el manager deberá colocar siempre al hombre de menos brazos en el centerfield, por que es precisamente el jardinero central el que menos probabilidades tiene de matar a los corredores en home, por el terreno que tiene que cubrir a un lado y otro de su territorio.

Buenos brazos

En el base ball amateur de hoy día, sin embargo, los outfielders poseen brazos poderosos. Juanito Torres, de los eléctricos del Cubaneleco, tiene posiblemente el más certero de todo el campeonato actual, y los que concurren semanalmente a los matches de la Liga Nacional, son testigos de que sus tiradas son precisas y extraordinarias, matando corredores que muchas veces lucen difíciles de capturar.

Nosotros hemos visto a Torres aceptar un largo fly en lo último del terreno vedadista y tirar rápidamente a tercera para sacar a un hombre que ha tratado de llegar a esa almohada desde segunda, en pisa y corre. Eso es tirar. Y eso es ayudar debidamente a un pitcher desde los jardines, impidiendo que los rivales se coloquen en posición anotadora en los momentos precisos.

Torres ha sacado ya tantos hombres en home, que muy pocos se atreven a correrle cuando ha fildeado un fly con un out y uno de ellos se encuentra en tercera. Recientemente, Torres, de la Marina, quiso hacerle esa jugada y buscó su propio suicidio, siendo víctima de la preciosa tirada de Juan, y out por una milla de ventaja.

Millito García

Millito García, que desempeña ahora el left field del equipo de la Marina, posee otro brazo poderoso entre los jardineros amateurs, pero, no creemos que sus tiradas sean tan precisas como las de Torres.

Ortiz, el enorme guajiro de los azucareros del Hershey, posee un verdadero rifle en el brazo derecho, y todos hablan todavía de aquella preciosa tirada que realizó frente al ADC, en los terrenos vedadistas para sacar a un hombre que intentaba anotarle tras un batazo enorme que conectaron por su territorio.

El Bambino Espinosa, del Cubaneleco, fué una vez uno de los mejores brazos amateurs en el outfield, después lo perdió y ahora lo está recuperando poco a poco, quedándole la habilidad de devolver la bola con rapidez a las almohadas, para evitar el avance o el scoring de los corredores enemigos.

García, el center field del Atlético de Cuba, también posee bonita «carabina» y Arteaga, del Regla, no parece manco en ese sentido. Otros outfielders que lucen con buenos brazos en la Liga Nacional Amaturs son: el Guajiro Rodríguez, del club Fortuna; Tamayo Saco y Julio Núñez, del propio team; el zurdo Mercadefe, del Teléfonos; Moralitos, de la Universidad y Guerra, del propio team Caribe; el center field del Yara y Ullivarri, cuando juega los jardines por el VTC.

Detalles importantes

He aquí algo que quizás muchos ignoren. Las tiradas que se hacen desde el outfield no son «cuestión de muñeca», como algunos creen. La tirada de los jardineros es larga, y, por tanto, debe hacerse con todo el brazo, sin hacer un movimiento brusco con el mismo.

Los tiros a home debe hacerse de modo que la bola llegue de bounce a las manos del catcher Lo mismo las tiradas a las bases Sólamente el tiro a segunda debe llegar de aire a las manos del infielder Ningún outfield debe tirar a primera, tras de fildear un batazo de hit La tirada es al second-baseman o al short stop Cuando un hombre corre de primera a tercera y no hay tiempo para sacarle, la tirada debe ser hacia el torpedero, que debe salir a buscar la pelota Los outfielders deben estudiar el modo de batear de los hitters contrarios, lo mismo que los pitchers. Y deben situarse de acuerdo con la pelota que pida el receptor Cuando el center fielder trata de realizar una cogida de cordón de zapato, el left y el rigth deben cruzarse por detrás para detener el curso de la pelota, caso de que ésta escapa a las manos del outfielder Los outfielders deben sostener conversaciones con los pitchers, averiguando en la forma en que batean determinados hitters, de acuerdo con el lanzamiento que les pasan Así pueden evitar las sorpresas en los matches de importancia Jugar el outfield no significa capturar flies solamente El jardinero debe moverse hacia atrás o hacia delante, según sea el bateador y no debe esperar nunca que el catcher, el pitcher o el manager de la novena le indiquen dónde deben de situarse Un buen jardinero conoce a todos los bateadores de la Liga, y, conociéndolos irá a colocarse intuitivamente, donde ha de batear ese jugador.

REGLA YACHT CLUB CONTRA COMERCIO, EL SABADO PROXIMO

Buenos desafíos han sido anunciados para los campos de Regla por los Sociales

Los resultados de los juegos celebrados la pasada semana por el gran Campeonato de Base Ball de 1937 de la Liga Nacional de Amateurs de Cuba han hecho agrupar en torno del lugar de honor, con mínimas diferencias a los cinco equipos que la crítica señaló, precisamente, como lógicos contendientes al pennant del joven circuito. Se trata de cinco teams de los cuales nadie puede aventurarse a decir cuál será el ganador de la contienda.

Los cinco clubs «toros» del Campeonato van a los juegos de esta semana en las siguientes condiciones que, como se ve, no pueden dar un estado más interesante y reñido:

	G.	P.
Soc. Dep. Acción Republicana	7	1
Regla Yacht Club	7	3
Ass. Emp's. Omnibus Aliados	7	3
Escuela de Comercio	6	3
Luz Caballero	7	4

Como puede apreciarse, solamente un juego y medio separa a los equipos que están en cuarto y quinto puesto del lugar de honor. Regla Yacht Club y Omnibus Aliados están a un juego del primer lugar y llevan sólo medio juego de diferencia a los escolares y artemiseños, que se hallan en los mencionados lugares cuarto y quinto. No es necesario significar, por lo tanto, la importancia que tienen los juegos futuros en esta lucha entablada «nariz con nariz», como se diría empleando términos hípicos.

Regla Yacht Club y Escuela de Comercio, para iniciar desde ahora esta rucha lucha por el «top» se enfrentan el sábado próximo, en el stadium «Galbán Lobo», en Regla. El match ocupa el segundo turno del programa y, por consiguiente, los fanáticos tienen tiempo de llegar sin apuros al terreno reglano, pues el desafío no comenzará hasta las 4 pasado meridiano.

Mientras tanto, a la 1.45 (dos menos cuarto) dará comienzo el match-aperitivo entre dos equipos cuyas fuerzas lucen perfectamente equiparadas: Club Deportivo Hacienda y Club Deportivo Acosta. En la primera vuelta del campeonato estos dos teams brindaron u nemocionante juego de 2 por 1, que se decidió a favor de los muchachos del Fisco. Este game calientico entretendrá a la afición mientras se espera por el juego-cumbre del programa.

Paul Waner

Bucky Walters

SE EFECTUARAN ESTA NOCHE LAS JUSTAS DE NATACION DEL INSTITUTO

Para esta noche a las nueve están señaladas las competencias internas de natación de los muchachos del Instituto del Vedado, que tienen en sus filas un grupo de los mejores nadadores del momento.

Jorge Valverde, joven instructor de los atletas del Instituto ha repartido a los nadadores de modo que los tres teams combinados lucen parejos, y en disposición de brindar una bonita batalla.

Las justas tendrán como escenario la piscina del hotel Nacional, dándose el primer evento a las nueve de la noche.

Tony Manero, uno de los mejores golfistas americanos, que se dispone a tomar parte en el campeonato abierto de los Estados Unidos, que se ofrecerá en breve.

SERA EL SABADO, EN EL NACIONAL, LA NATACION JR.

Esta tarde se efectuará en la Asociación Atlética la reunión de los delegados

El sábado por la noche en la piscina del Hotel Nacional se han de ofrecer los finales de las pruebas junior femeninas de natación, que son convocadas por la Asociación Atlética Femenina de Cuba, y para los clubs y colegios afiliados a dicho organismo, máximo organizador de los deportes femeninos en Cuba.

50, 100 y 400 metros libres, 100 de pecho y 100 de espalda, 75 metros medley swin y el diving serán las pruebas individuales, mientras que como número de conjunto se ofrecerá el relevo de 4 por 50 metros que es el número final del programa.

El Casino Español, que fueron las campeonas de la división junior en 1936, defenderá en esta ocasión su título frente a muchachas del Miramar, Yacht Club y Biltmore, esperándose por todos los entendidos que sea grande la lucha antes de saberse cuál de los conjuntos que se miden en la misma ha de ser el vencedor.

Si es que hay que ofrecer eliminaciones, éstas se llevarán a efecto mañana, por la tarde, en la propia piscina del Hotel Nacional, comenzando las mismas a las cinco de la tarde.

COMPETENCIAS DE NATACION Y DIVING PARA JUNIORS DE 1937

100 metros libres

Primer Heat:
1—María V. Quiroga, JC.
2—Ofelia Guash, MYC.
3—Rosa Antich, CE.
4—Adda Arnao, CE.
Segundo Heat:
1—Florence Mc Govern, JC.
2—Silvia de Armas, CE.
3—Martha Fránquiz, MYC.
4—Nena Hermida, MYC.
(Clasifican dos en cada Heat.)

100 metros de pecho

Primer Heat:
1—Nena Arroyo, MYC.
2—Georgina Martínez, MYC.
3—Jean Degnan, MYC.
(Clasifican dos en este heat).
Segundo Heat:
1—Kitty Brown, JC.
2—Adda García, CE.
(Clasifican dos en este heat).

400 metros libres

Primer heat:
1—Aída Rodríguez, CE.
2—Martha Fránquiz, MYC.
3—Rita Longa, JC.
4—Rosa Antich, CE.
Segundo Heat:
1—Lourdes Fernández, MYC.
2—Eva Gou, CE.
3—Esperanza Suárez, JC.
(Clasifican dos en cada Heat.)

100 metros espalda

Primer Heat:
1—E. Medina, MYC.
2—Mara Gil, CE.
3—Martha Rodríguez, MYC.
Segundo Heat:
1—Florence Mc Govern, JC.
2—Adda Arnao, CE.
(Clasifican dos en cada Heat.)

200 metros libres

Primer Heat:
1—Lourdes Fernández, MYC.
2—Rosa Antich, CE.
3—Lourdes Arellano, JC.
4—Aída Rodríguez, CE.
Segundo Heat:
1—Ofelia Guash, MYC.
2—Esperanza Suárez, JC.
3—Eva Gou, CE.
(Clasifican dos en cada Heat.)

Competidoras en el diving

«Miramar Yacht Club»: María Carvajal y Lourdes Fernández.
«Casino Español»: Rosa Antich Ruth Gil y Adda Arnao.

Relevo 4 x 100

«Miramar Yacht Club», «Casino Español», «Jaimanitas Club».

LOS JONRONEROS

NEW YORK, julio 14. (AP.)—Citamos a continuación los players de las Mayores que batearon ayer de home run, seguidos de sus líderes:

Dimaggio, Yankees	1
Averill, Indios	1
Trosky, Indios	1
Clift, Browns	1
Higgins, Red Sox	1
Mills, Red Sox	1
Kennedy, White Sox	1
Ott, Gigantes	1
Bartell, Gigantes	1

Los líderes:

Joe Dimaggio, Yankees	23
Hank Greenberg, Tigres	19
Ducky Medwick, Cards	18
Melvin Ott, Gigantes	18
Harland Clift, Browns	18
Hal Trosky, Indios	18

Totales por Liga:

Liga Americana	365
Liga Nacional	330
Gran total	695

VEASE más SPORTS y el resultado de los FRONTONES en la página 18

VITI
CAMISAS VARONILES

BUENOS JUEGOS AMATEURS PARA ESTA SEMANA

Picazo tiene el problema de la vida con los dos juegos que le han señalado

El programa de pelota amateur que se anuncia para esta semana aparte de ser interesantísimo, tiene la particularidad que ha de someter a dura prueba al pitching staff del club Teléfonos, que se sostiene en el segundo lugar de la Liga Nacional y necesita de nuevas victorias para mantener en alto sus aspiraciones.

El Teléfonos tiene dos choques importantes esta semana. Juega el sábado con la trouppe del Atlético de Cuba y el domingo con el Fortuna, lo que significa que tendrá que «apretar duro» en ambos desafíos.

No sabemos cómo Picazo ha de arreglárselas para ganar los dos games. Es posible que el sábado comience con García para cerrar con el zurdo Mercadefe y que él quede personalmente para el domingo, a fin de dominar con su experiencia al Fortuna.

La idea no parece mala, sin embargo, no sabemos hasta qué punto Picazo podrá llevarla a la realidad. El Atlético está en pobre posición dentro del campeonato, pero, todas sus demostraciones han sido buenas y no es fácil de derrotar. El Fortuna, por su parte, ha recuperado su calibre championable y tiene en Agapito Mayor una amenaza formidable para cualquier conjunto.

La tarea de ganar los dos batchs será difícil y esto provocará un esfuerzo grande por la trouppe de Picazo que deleitará a los fanáticos de la pelota amateur.

A.D.C. VS. REGLA

Otro juego grande de esta semana es el match de Regla vs. A.D.C. que se anuncia para el segundo turno de los terrenos vedadistas el domingo.

El A.D.C. perdió el domingo con el Teléfonos, el Regla con el Fortuna, y como ambos tienen interés en el campeonato, está claro que han de realizar su mejor esfuerzo para ganar.

Nuestra opinión es que triunfará el conjunto reglano, sin embargo, los viejos del A.D.C. son amigos de las sorpresas y, aparte de eso, tiene a su haber el hecho de que también en la primera vuelta salieron indicados para perder y zurraron a los reglanos de lo lindo.

PROBABLES PITCHERS

Los probables pitchers para estos games, son:

Sábado:

(En el Vedado)

Gustavito García, del Atlético, irá al box frente a García, del Teléfonos en el primer turno. Zamacona debe pitchear por el Cubaneleco, frente a Viciedo, de la Universidad.

Domingo:

(En el Vedado)

Picazo trabajará contra Agapito Mayor en el primer turno, y Juanillo Mendizábal irá a la lomita para hacerle frente a Carlos Royer, en el segundo.

(En el Cubaneleco)

El Vedado reservará a Juanito Decal, para el choque dominical con los eléctricos del Cubaneleco que usarán a Quintana, la sensación de hace dos semanas frente al Club Naval.

En el choque de Atlético y Yara deben trabajar: Aguirre, por el Yara y Ulrich, por los Tigres.

BATEANDO FACIL TRIUNFO EL TEAM DEL CLEVELAND

Hal Trosky encabezó bien el ataque y además realizaron una bonita acometida

CLEVELAND, julio 14. AP. —Los Indios de Cleveland le batearon nueve hits a dos pitchers senatoriales, incluyendo home runs de Trosky y Averill, para ganar hoy con score de 11 por 3. La novena fabricó dos doble robo con éxito en el sexto inning, donde anotaron cinco carreras

Washington

	V.	C.	H.	O.	A.	E
Almada, cf	4	1	1	2	0	0
Stone, rf	4	0	0	1	0	0
Kuhel, 1b	3	1	1	5	2	0
Lewis, 3b	3	1	2	2	4	2
Travis, ss	4	0	3	1	1	0
Myer, 2b	4	0	0	2	1	0
Simmons, lf	4	0	0	4	0	0
R. Ferrell, c	4	0	0	6	0	2
Fischer, p	1	0	0	1	0	0
Cohen, p	2	0	0	5	0	0
Sington, x	1	0	0	0	0	0
Totales	34	3	7	24	8	4

x bateó por Cohen en el 9o.

Cleveland

	V.	C.	H.	O.	A.	E
Lary, ss	4	0	0	3	2	0
Hughes, 2b	3	2	1	3	4	0
Averill, cf	3	2	1	6	0	0
Trosky, 1b	4	3	3	5	1	1
Solters, lr	4	1	2	6	0	0
Campbell, rf	4	0	0	2	0	0
Hale, 3b	4	1	1	1	1	0
Pytlak, c	4	2	1	1	0	0
Hudlin, p	3	0	0	0	0	0
Totales	33	11	9	27	8	1

Anotación por entradas

Washington	000 101 010— 3
Cleveland	100 315 10x—11

Sumario:

Empujadores: Two base hits: Solters, Home runs: Averill, Trosky. Stolen bases: Hughes, Hale, Pytlak 2, Lary, Sacrifices: Hudlin. Double plays Hughes a Trosky. Quedados en bases: Washington 6. Cleveland 2. Bases por bolas: Fischer 1, Cohen 2, Hudlin 2. Strike out: Fischer 1, Cohen 5, Hudlin 1. Hits a Fischer 3 en 3 (0 out en el 4o), Cohen 6 en 5. Wild: Cohen. Passed balls. R. Ferrell. Perdió: Fischer. Umpires: Basil, Geisel y Summers. Tiempo, 2.03.

LOS PITCHERS

NEW YORK, julio 14. (AP.)—Los probables pitchers para los juegos de hoy, jueves, en las Grandes Ligas, son los siguientes:

Liga Nacional

Pittsburgh en New York: Cy Blanton vs. Clift Melton.
Chicago en Boston: Tex Carleton vs. Guy Bush.
San Luis en Filadelfia: Lon Warneke vs. Bucky Walters.
Cincinnati en Brooklyn: Paul Deringer vs. Luke Hamlin.

Liga Americana

New York en Detroit: Vernon Gómez vs. Lyn Rowe.
Filadelfia en Chicago: Bob Caster vs. Bill Dietrich.
Washington en Cleveland: Wesley Ferrell vs. Earl Whitehill.
Boston en San Luis: Johnny Marcum vs. Jack Knott o Hildebrand.

PRONTO EN SUS MANOS El Tesoro

SI ALBERTO TORRES SE PRESENTA EN CONDICIONES, PUEDE DARLES UN SUSTO A LOS PLAYERS DE COLUMBIA

Esta semana se celebrarán dos interesantes jornadas del Campeonato de base ball de las Fuerzas Armadas. En la tarde de hoy, y en el gran Stadium Cerveza Tropical, se ofrecerá la primera, compitiendo en el primer turno los players del Regimiento 6 (Columbia), que es el que aún se conserva en el primer lugar, por un margen tan pequeño como la nariz de un chato, pero margen al fin, contra los boys del sargento Ledón, Policía Nacional.

Y en el segundo turno veremos al Regimiento 5 (Quinto Distrito), contra el Regimiento 7 (La Cabaña).

En el primer juego los «columbianos» tienen que jugar con mucho cuidado, pues aun cuando el conjunto de los «toletaris» está un poco flojo, si Alberto Torres se presenta en uno de sus buenos días, puede apear del puesto de leader a sus adversarios de esta tarde, hazaña que sin duda alguna sabrán premiar con aplausos la hinchada de la Marina que estará presente para animarlo a realizar esa labor. Como si lo viéramos.

Herrera, probablemente, será el pitcher oponente de Torres.

En el turno final veremos una lucha entre Rufo Valdés y Gonzalo Hernández.

El sábado comenzará la quinta vuelta del Campeonato, y el primer juego de este día será el de Regimiento 6, y La Marina de Guerra Constitucional, encuentro que será el plato más fuerte de lo que va de la contienda, ya que estos dos teams los que más denodamente están luchando por el primer lugar.

Policía Nacional y Regimiento 7, completarán el programa sabatino.

TOMMY FARR, JOE LOUIS Y MAX SCHMELING, FORMAN EL TRIANGULO DEL RING

Schmeling descubre que siempre se queda atrás en el nuevo juego que ha inventado Jacobs para hacerse de dinero con los pugiles heavyweights. Una pequeña historia sobre estos boxers

(Por Teddy SANCHEZ)

Correspondencia especial al DIARIO DE LA MARINA

Nueva York, julio. (Editores Press). Sin jamás haber visto boxear a Tommy Farr, el campeón británico y basándose únicamente en lo que en argot deportivo se llama su record, soy de opinión que el campeón británico de todos los pesos pasará un mal rato con Joe Louis. Quizá cambie de parecer cuando lo vea en su campo de adiestramiento, pero a primera vista me parece que Tommy será una de las más fáciles víctimas del Sepia Joe.

Farr no puede tomarse en serio como «pretendiente» a la corona a pesar de sus victorias sobre Jack Petersen, Jimmy Wilde, Ben Foord, Bob Olin, Max Baer y Walter Neusel. Este último, su más reciente víctima, también conocido por el apodo de «el tigre rubio» fué derrotado por Carnera después del nocaut de Louis sobre el italiano. Ben Foord fué derrotado recientemente por el payaso Max Baer, y éste antes noqueado por Joe Louis. Jack Petersen fué derrotado por Ben Forrd; y Bob Olin no pasó nunca de ser un simple semipesado.

¿Por qué se escogió a Farr en lugar de Schmeling para la primera defensa del campeonato de Joe Louis? Es una cuestión que en un principio parece complicada, pero que reducida a dólares y centavos hasta un niño la entiende. Al vencer Joe Louis a Brad dock, Mike Jacobs, el apoderado del nuevo campeón les hizo ofertas simultáneas a Max Schmeling, Tommy Farr y Max Baer para batirse con Louis, con el ánimo de aceptar al que se transara por menos. Indudablemente el match mejor, desde el punto de vista de las entradas de taquilla sería el de Schmeling, pero el manager de Farr, presintiendo el juego doble, se apresuró a firmar contrato con el alemán para un mtch de «campeonato mundial» en Londres el 30 de agosto.

La Comisión de Boxeo de Nueva York se negaba a reconocer a ningún otro pretendiente a la corona fuera de Shmeling, pero cuando el alemán cablegrafío: «Debo pelear con Farr en Londres agosto 30. Si gano aceptaré cualquiera inclusive Louis. Depende qué oferta hagan ustedes». La Comisión consideró cumplido su deber y aceptó a Farr, quien a su turno prefirió violar su contrato con Schmeling, en vista de que era mejor negocio para Mike Jacobs... y quizás para el mismo Farr.

Farr, oriundo de Penygraig en la región minera del Principado de Gales, era poco más que un boxeador anónimo en los clubs de segunda categoría en Londres. Hasta hace pocos meses comenzó a ganarse la vida como minero de carbón, después el puesto de botones en un hotel de Cardiff, y finalmente estuvo empleado como sirviente en un restaurant de Londres antes de entrar al ring. Su ganancia más grande en el cuadrilátero fué la de su pelea contra Neusel que le produjo 3.500 libras esterlinas. Hace poco Trevor Wignall, cronista deportivo del «Daily Express» de Londres le confesó a un colega norteamericano que Farr había recibido sólo unas cuantas libras por vencer a Tommy Loughran y a Bob Olin, y que cuando ganó el campeonato de Ben Foord recibió sólo 75 libras, hasta entonces su ganancia más grande.

Tommy Farr mide poco más de 1 metro 80 de estatura y pesa 200 libras. Tiene veintitres años, las piernas, algo arqueadas, las manos grandes. Su defensa es bastante científica y su golpe fuerte, aunque nada extraordinario. Se diferencia de Phill Scott y otros campeones ingleses que dieron mal nombre a los boxeadores británicos en el exterior, es que posee más resistencia que aquéllos.

No nos aventuramos por lo pronto a decir que por eso sea mejor ni peor oponente para Louis que Max Baer, Jack Doyle, Bob Paster u otros. Pero sí pensamos en el pobre Schmeling, que al firmarse el contrato entre Farr y Louis para el 13 de septiembre, se queda por puertas de nuevo. El alemán no podrá ya batirse contra Louis este año y cuando venga el próximo verano estará tanto más viejo, sin que el estar ocioso le haya aprovechado lo mínimo.

Herr Schmeling es el objeto de un jueguillo nuevo muy divertido, del cual es campeón mundial Mike Jacobs, y que consiste en concertar una pelea entre tres boxeadores y dejar pelear a dos...

PARA OBTENER NUEVO VIGOR
SEXOCRIN
Tónico Glandular en tabletas. Inmejorable en el agotamiento sexual. De venta en las Boticas.

EL PRESIDENTE DE LA LIGA NACIONAL AMATEUR ESTA HOY DE DIAS

Enrique Nogueira, activo y competente presidente de la Liga Nacional de base ball amateur, que está presidiendo la contienda más interesante que se recuerda en el base ball de los aficionados, está hoy de días y con este motivo será objeto de distintos homenajes entre sus numerosos amigos, que le quieren y le estiman.

Nogueira embarcará el próximo domingo para la ciudad de New York, donde estará por espacio de un mes y hoy se aprovechará el doble motivo de su santo y su viaje para festejar íntimamente la fecha.

Enrique estará entre sus compañeros de la YMCA en los salones del ADC.

Nuestro abrazo va desde aquí.

TOMA INTERES LA JUSTA DE HAND BALL DEL TENNIS-GOLIATH

Cuesta y Lara sostendrán un brillante duelo contra Pancho Baz y Luis Lewis

Cada día que pasa va tomando mayor interés, el gran campeonato de Hand ball que se está celebrando en la cancha de la playa de Marianao, en opción al bellotrofeo donado por el Deportivo Tennis Goliath. A continuación damos los encuentros señalados para el domingo próximo, y que son como sigue:

Primer categoría:
Primer partido: Ríos-Ibañez vs. Rivas-Rocha.
Segundo partido: Marcelino-Fournier, vs. Ancas-Arias.
Segunda categoría:
Primer partido:
Cuesta-Lara vs. Lewis-Fournier.
Segundo partido:
Abraldes-Fernández vs. Miranda-Armesto.
Tercer categoría.
Primer partido: a 25 tntos:
Govantes-Urda, vs. Rivero-Ramón.
Segundo partido:
Menéndez-Rodríguez vs. González-Giralde.
Tercer partido: Corteguera-García, vs. Felgler-Fernández.

LOS MEDIAS ROJAS DEL BOSTON LES GANARON ANCHO A LOS BROWNS

SAN LUIS, julio 14. (AP).—Joe Cronin y el coronel Mills bateraron home runs hoy para ayudar a los Red Sox de Boston a obtener una victoria de 15 por 6 sobre los Browns de San Luis. Buck Newsome tuvo una lechada en la mano hasta el octavo en que un home run de Clift de los Browns empujó varias carreras.

La anotación por entradas:

Boston	010 212 045—15 21 0
San Luis	000 000 033— 6 9 2

Baterías: Newsome y Desautels, por el Boston; Walkup, Thomas y Hemsley por San Luis.

EN UN DESAFIO CORTO LOS MEDIAS BLANCAS DERROTAN AL FILA

CHICAGO, julio 14. AP. Los Atléticos y Medias Blancas sostuvieron hoy un corto desafío de cinco innings, culminando en una victoria para el Chicago con score de 6x4.

Los Atléticos han perdido hasta ahora 15 desafíos consecutivos.

Anotación por entradas:

Filadelfia	301 00—4 5 4
Chicago	310 2x—6 9 3

Baterías: Moss, Kelly y Brucker, por el Filadelfia; Kennedy y Sewell por el Chicago.

V

DI MAGGIO CONECTO SU VIGESIMO TERCERO HOME RUN DE LA TEMPORADA

PASARON LOS NEW YORK GIGANTES AL PRIMER LUGAR, MIENTRAS EL CHICAGO CUBS PERDIA

CARL HUBBELL LES GANO A LOS BUCS AYER TARDE, 4 x 2

El Rey Carlos limitó a muy pocos hits el ataque de los Piratas en el encuentro

NEW YORK, julio 14, AP.—Carl Hubbell mantuvo a los Piratas en cuatro hits aislados para obtener su quinto triunfo consecutivo y décimo tercero de la temporada, mientras los Gigantes alcanzaban una victoria de 4x2.

Ahora los Gigantes marchan al frente en la Liga por un margen de dos puntos.

El score:

Pittsburgh

	V.	C.	H.	O.	A.	E.
Handley, 2b	4	0	1	4	3	0
L. Waner, cf	4	0	0	1	0	0
P. Waner, rf	1	0	0	0	0	0
Jensen, lf	3	0	0	3	0	0
Suhr, 1b	3	2	1	11	0	0
Todd, c	4	0	0	3	1	0
Dickshot, lf-rf	3	0	1	4	0	0
Young, ss	3	0	1	2	5	0
Brubaker, 3b	3	0	0	0	2	0
Bowman, p	2	0	0	0	0	0
Schulte, x	1	0	0	0	0	0
Brandt, p	0	0	0	0	0	0
Totales	31	2	4	24	11	0

x bateó por Bowman en el 8o.

New York

	V.	C.	H.	O.	A.	E.
Chiozza, 3b	4	0	0	0	2	0
Bartell, ss	4	2	3	2	3	2
Moore, lf	3	1	0	1	0	0
Berger, cf	4	0	1	2	0	0
Davis, cf	0	0	0	1	0	0
Ott, rf	2	1	2	1	0	0
Mc Carthy 1b	4	0	0	11	1	0
Whitehead, 2b	3	0	0	4	5	0
Danning c	3	0	0	4	0	0
Hubbell, p	3	0	1	1	0	0
Totales	30	4	7	27	11	2

Pittsburgh .010 000 100—2
New York .201 001 00x—4

Sumario:

Empujadores: Berger, Mc Carthy, Young 2. Bartell, Ott. Two base hits: Bartell 2, Berger. Home runs: Bartell, Ott. Double plays: Bartell, Whitead a Mc Carthy. Quedados en bases N. York 5 Pittsburgh 3. Bases por bolas: Bowman 2, Hubbell 1, Brandt 1. Strike outs: Hubbell 3. Bowman 2, Brandt 1. Hits, a Bowman 7 en 7 innings; Brandt 0 en 1. Perdió: Bowman. Umpires: Ballanfat, Klen y Sears. Tiempo. 1.48.

LOS SEIS DE LA FAMA

	J.	Vb.	C.	H.	Ave.
Medwick, S. L.	71	280	65	115	.411
P. Waner, Pitts.	73	291	58	113	.388
Hartnett, Cubs	49	153	21	59	.386
Gehrig, Yanks	72	264	64	100	.379
Travis, Wash.	52	184	24	67	.364

VENCEN LOS REDS AL BROOKLYN CON UN SCORE DE 5 x 3

El pitcher Lee Grisson se fajó con el catcher Babe Phelps en el noveno acto

BROOKLYN, julio 14. AP. Después de una bronca sostenida en el noveno inning, que culminó con la expulsión del pitcher del pitcher del Cincinnati, Lee Grisom y del catcher del Brooklyn, Babe Phelps, los Rojos derrotaron al team de Grimes con score de 5 por 3 en el primer match de la serie.

El score:

Cincinnati

	V.	C.	H.	O.	A.	E.
Jordan, 1b	5	0	1	11	0	0
Goodman, rf	5	0	3	2	0	0
Cuyler, lf	4	0	0	0	0	0
Hafey, cf	3	2	1	1	0	1
V. Davis, c	4	0	2	9	0	0
Riggs, 3b	4	0	0	0	2	0
Kampouris, 2b	3	1	1	2	3	0
Myers, ss	4	1	1	2	4	0
Grissom, p	3	1	1	0	0	0
R. Davis, p	0	0	0	0	0	0
Totales	35	5	10	27	9	1

Brooklyn

	V.	C.	H.	O.	A.	E.
Cooney, cf	4	1	0	3	0	0
Hassett, 1b	3	0	0	9	1	0
Manush, rf	4	1	1	2	0	0
Phelps, c	4	0	2	4	0	0
Lavagetto, 2b	4	1	2	3	3	0
Winsett, lf	4	0	1	3	0	0
Stripp, 3b	2	0	0	0	2	0
Brown, ss	3	0	1	3	7	1
Bucher, zz	1	0	1	0	0	0
Hoyt, p	0	0	0	0	0	0
Chervinko, z	1	0	0	0	0	0
Jeffcoat p	1	0	0	0	0	0
Frankhouse, p	0	0	0	0	0	0
Morgan, zzz	1	0	0	0	0	0
Totales	32	3	8	27	13	1

z bateó por Hoyt en el 4o
zz bateó por Brown en el 9o.
zzz bateó por Frankhouse en el 9o.

Anotación por entradas

Cincinnati .011 100 002—5
Brooklyn .000 200 010—3

Sumario:

Empujadores: Riggs, Goodman 2, Kampouris, Lavagetto, Winsett, Jordan, Phelps. Two base hits, Hafey, Goodman. Lavagett. Three base hits: Phelps. Stolen base: Goodman. Sacrifices: Cuyler, Hassett. Double plays: Lavagetto a Brown a Hassett. Myers a Kamouris a Jordan; Myers a Jordan; Stripp a Lavagetto a Phelps. Quedados en bases: Cincinnati 7. Brooklyn 7. Bases por bolas: Hoyt 1, Jeffcoat 2. Grissom 4. Strike outs: Hoyt 2. Jeffcoat 1, Grissom 6, R. Davis 1. Hits a Hoyt 5 en 4 innings, Jeffcoat 2 en 4, Frankhouse 3 en 1. Grissom 6 en 3, R. Davis 2 en 1. Wild Grissom. Ganó: Grissom. Perdió: Jeffcoat. Umpires: Magerkurth, Parker y Moran. Tiempo: 2.23.

SE INICIAN HOY POR LA NOCHE LAS FIESTAS DE ATLETISMO EN DALLAS

DALLAS, Texas, julio 14. AP. Todo está preparado para que comiencen mañana las grandes pruebas de atletismo de la Exposición de Dallas, en las cuales intervendrán los mejores atletas de la América Central y de los Estados Unidos.

Un total de 21 naciones estarán representadas en las competencias, esperándose nuevos records en los distintos eventos.

AMATEUR ACES!

TIPS DE AQUI Y DE ALLA!

(Por DAN)

Varios expertos en hand ball estiman que Wilfredo Benítez y Adolfo González no podrán conquistar a Cheo Herreiz y Emilito Power, pese a la buena forma que poseen... «Cheo vale mucho todavía! —dicen estos señores—. Y, con él solo bastará para que su combinación gane el campeonato nacional»... (Nosotros lo dudamos, empero)... Y, creemos sinceramente que Wilfredo y Adolfo tienen el chance de la vida a mano... El Maese Ramón S. Otero, ex-presidente de la Unión Atlética de Amateurs, se ha convertido en un squashista de categoría... Y todas las mañanas sostiene batallas de interés con José Ignacio Digon, en las canchas del ADC... Dicen que la derrota del crew de la Marina le costó alrededor de $700.00 al coronel González, y que la batida sufrida por el ADC frente a Narciso Picazo y sus telefonistas le representó una pérdida de $50.00 al entusiasta Aníbal Graupera... Juanillo Mendizábal confiesa que «el domingo no tenía nada con que engañar a los muchachos de Picazo»... «Todo lo que pitcheaba me lo transformaban en hits»—dice Juanillo... Pudiera ser que Carlos Nobles fuera designado stroke de la canoa de la Marina para la regata de segundas tripulaciones de Varadero... Las 15 libras que ha perdido Reyes Gavilán en el trainin obligarán al cambio... Jorge Valverde, del Instituto del Vedado, tiene la impresión de que puede derrotar a Manolo Díaz, del Instituto de la Habana, en un dual meet inter-Institutos, en natación... Pero, Manolo, siguiendo su vieja costumbre, no dice nada y prepara cuidadosamente a sus muchachos.

Los hermanos Arteaga, que juegan del club Regla, han pasado en estos días por el difícil trance de haber perdido a su amantísimo padre... A ellos, nuestro más sentido pésame... Carlos Coello dice que tuvo intención de competir en la justa de hand ball de la Unión Atlética, pero, insiste en que se le quedó la planilla en el bolsillo... Más de cuatro opinan que Wilfredo Benítez puede detener la racha de victorias que tienen acumulados Adolfo González y Carmona en el campeonato de dobles de hand ball de la Playa de Marianao... Nosotros sabemos de más de cuatro que celebraron la derrota del crew de la Marina como si hubiese sido una victoria para ellos... Y la pregunta es: «¿A esto hemos llegado en los sports?»...

Al batting consistente de Ciro Ullivarri y al pitching de Juanito Decal se debe grandemente el alza que han experimentado los Marqueses en base ball en los últimos días... Ullivarri está jugando este año la mejor pelota de su historia para el VTC... El teniente Córdoba tiene la impresión de que Talla Alonso daría más resultado al Vedado si jugase todos los domingos el outfield... Dice que Talla es un magnífico hitter y un outfielder eficiente... «Mosquito» Ordeñana está buscando la manera de ingresar en la Marina para jugar del team junior de basket de la Armada en el próximo campeonato de la Unión Atlética... Las directoras del colegio María Montori nos invitan para la entrega de premios del curso académico que tendrá lugar el próximo domingo por la mañana en el Teatro Campoamor.

Un observador imparcial dice que el Team Olímpico de basket ball femenino debe ser puesto en manos de Ramón Azcárate, contando con las siguientes jugadoras: Lourdes Pérez, Mimí Salmón, Nena Gutiérrez, Juanita Trueba, María Trueba, María Luisa Bonafonte, Estela Morera, la «Chira» Pérez, Concha Méndez y Olga Palacios.. «Si Azcárate practica debidamente a estas 10 muchachas, tengo la seguridad de que México no podrá conquistar fácilmente al team cubano como ocurrió en San Salvador»—nos dice el mencionado observador... Después, hablándonos de los players que pueden formar el team masculino, habla de:

Pedro Cardoso, Armando Cuervo, Ricardo Trujillo, Emilio Cancio Bello, «Pato» Gallarreta, el «Polacero» Díaz, Roberto Perkins, Pepe Menéndez, Enrique Cartaya y Raúl Giraud.

La selección del team de basket ball, incidentalmente, ha de provocar un estudio concienzudo del Comité Nacional Olímpico... Nosotros no creemos que deban celebrarse eliminaciones... Casi todos los miembros del Comité Olímpico entienden de basket ball, asisten con frecuencia a los campeonatos que se efectúan y están preparados para escoger a los mejores hombres, sin necesidad de tener que llevarlos a una eliminación... Una buena idea sería escoger 20 hombres, dividirlos en dos teams y sostener una larga práctica con ellos... Los 10 más destacados, al final del training, serían los indicados para hacer el viaje, y así Cuba podría llevar una fuerte representación, preparada con tiempo suficiente para derrotar a México y Panamá.

Otro problema difícil del Comité Olímpico será la selección de los coaches... Nosotros sabemos que existen abundantes aspiraciones, y creemos que el Comité debe «entrarle a este asunto lo más pronto posible», para decidirlo de una vez y para siempre... Los individuos que aspiran son muchos, repetimos, pero, sólo contados tienen chance de ser escogidos, debido a sus conocimientos y demostraciones... Los más indicados, son:

BASKET BALL: Joe Rodríguez Knight, Cappy Campuzano, Ramón Azcárate, Raúl Canosa.

NATACION: «Perico» Miranda, Manolo Díaz y Tití Silverio.

BOXEO: Aramís del Pino.

BASE BALL: León Rojas, Rafael de Almeida, Narciso Picazo, Alfredo Consuegra y el mánager que gane en el campeonato nacional.

ATLETISMO: James Kendrigan, Ruperto Notario, Cappy Campuzano.

LUCHAS: Luis Yip.

ESGRIMA: Ramón Fonts.

Desde luego, nosotros sabemos que en Cuba, especialmente en la Habana, abundan los coaches... Todo el mundo se ha metido a instructor en los últimos tiempos, y todo el mundo cree sinceramente que conoce lo suficiente para entrenar un equipo olímpico, por la sencilla razón de que ha tenido la suerte de que le han tocado en su team dos o tres atletas de condiciones naturales, que han ganado solos o que se han destacado mucho en la defensa del team, pero, el Comité Olímpico no puede poner atención a estos individuos que no saben realmente las bases fundamentales del deporte. Hay que tener mucho cuidado en la selección de nuestros instructores, y hay que evitar designaciones que después resulten una desilusión.

JABEANDO

—Lo que nos dice Avia.
—Calixto Versus Arana.
—Las simpatías de Flores.

De los tres boxeadores mexicanos que bajo la egida de Rolando Herrera, esperan hacer campaña triunfal entre nosotros, el pequeño y habilidoso Flores ha sido el que más rápidamente se ha captado las simpatías de los aficionados y la admiración de cuantos siguen con interés el desarrollo del boxeo en Cuba. Flores, a quien los críticos de México bautizaron con el nombre de guerra de Maestro, está causando sensación en las sesiones de entrenamiento y con toda seguridad el público gozará con la brillante exhibición que brindará el próximo sábado día 17, desde el ring de la Arena Cristal. Flores, como saben nuestros lectores, debutará esa noche contra Antonio Avía en uno de los dos encuentros principales, ya que el otro correrá a cargo de otro mexicano, Ventura Arana, y el oriental Mario Kid Calixto.

Cuando los fanáticos vean en acción a Flores, recordarán en seguida al ex soldado Angel Díaz. Como el mexicanito que tantas peleas sensacionales ofreciera en los rings capitalinos, este Flores que ahora nos visita no tiene nunca en descanso sus puños. Ataca mucho, ataca siempre, pero lo hace con estilo, con ciencia, con habilidad extraordinaria. El caso de Flores, posiblemente, es único en la historia del boxeo. En realidad, es un estilista, un maestro del cuadrilátero. Pero un maestro que no espera, sino que va en busca del contrario, que no le deja descansar un solo instante, que saca rápida y certeramente sus dos manos. En resumidas cuentas, Flores es una mezcla de científico y fajador, de estilista y de pegador.

Avia está un poco sentido. Quizá tenga razón el valiente boxeador cubano. La prensa ha cantado loas por los mexicanos y se ha olvidado un tanto de los criollos. Pero Avia tiene que reconocer que es gentil y es periodístico destacar a los boxeadores visitantes.

El discípulo de Aramís del Pino está trabajando en firme y, según confesión propia, jamás se ha preparado para un combate con el entusiasmo, con el interés con que lo está haciendo ahora. Observa todas las tardes el trabajo de su rival y está convencido de que él, y sólo él, será el vencedor el sábado.

«Soy joven, nos dice Avia, llevo poco tiempo como profesional de las cuerdas, pero como me gusta el deporte y he tenido buen maestro, adelanto por día. Cada vez tengo más experiencia y lo único que me faltaba era someterme a una prueba larga, de diez rounds. Lo hice y si usted fué testigo de aquel combate, vió cómo cubrí bien la distancia. El sábado Flores tendrá que rendir una labor extraordinaria si quiere que la victoria corresponda».

Flores, aunque joven, tiene una vida de servicios extensa. Fué amateur llegando al campeonato de los gallos. Como aficionado, sostuvo 60 combates. Como profesional lleva 3 años y se le considera en México, como el pugilista de las divisiones pequeñas más inteligente y de más porvenir. Su combate contra Avia va a resultar una verdadera exhibición de lo que es el boxeo.

Pero si importante nos luce este combate, importante también será el que sostendrán momentos después Ventura Arana, el hombre de más peso de la cuadra de Rolando Herrera, y el oriental Kid Calixto. En esta ocasión las trompadas serán de arroba, porque por lo que hemos observado en el training, este Arana es pegador fuerte. Los uppercut y los golpes de derecha parecen llevar dinamita. Ahora bien, Calixto es guapo y Calixto es resistente y pegador también y habrá que matarlo antes de arrebatarle la decisión.

RED RUFFING GANO AYER SU ONCENO GAME DE LA SEASON

Dejó a los Tigres del club Detroit en cinco hits para triunfar con score de 10 por 2

DETROIT, julio 14. AP. Los New York Yankees iniciaron hoy su tercera invasión por los terrenos del Oeste, derrotando a los Tigres de Detroit en el primer game de la serie con un score de diez por dos.

Red Ruffing pitcheó por los Yanks y obtuvo su oncena victoria de la temporada, después de permitir sólo cinco hits. Los newyorquinos, mientras tanto, acumularon doce sobre dos pitchers detroitanos para ganar con facilidad su octava victoria consecutiva. Di Maggio disparó su 23th home run de la temporada, y Gehrig conectó dos hits para elevar a 100 su total de la temporada.

New York

	V.	C.	H.	O.	A.	E.
Crosetti, ss	5	1	1	0	1	0
Rolfe, 3b	3	1	1	2	1	0
Di Maggio, cf	4	1	2	4	0	0
Gehrig, 1b	5	3	2	7	0	0
Dickey, c	4	2	2	8	0	0
Powell, lf	5	1	2	3	0	0
Lazzeri, 2b	5	0	0	0	2	0
Hoag, rf	2	1	2	3	0	0
Ruffing p	3	0	0	0	0	0
Totales	36	10	12	27	4	0

Detroit

	V.	C.	H.	O.	A.	E.
White, cf	4	0	0	4	0	0
Rogell, ss	4	1	1	5	3	0
Gehringer, 2b	4	0	1	0	3	0
Greenberg, 1b	3	0	1	8	2	0
Walker, lf	4	1	1	2	0	1
York, 3b	4	0	0	0	1	0
Fox, rf	3	0	1	2	1	0
Tebbetts, c	3	0	0	6	0	0
Wade, p	1	0	0	0	0	0
Laabs, z	1	0	0	0	0	0
Coffman, p	0	0	0	0	0	0
Galbert, zz	1	0	0	0	0	0
Gill, p	0	0	0	0	0	0
Totales	32	2	5	27	10	1

z bateó por Wade en el 6o.
zz bateó por Coffman en el 8o.

Anotación por entradas

New York 400 021 300—10
Detroit 000 011 000— 2

Sumario:

Empujadores: Powell 3, Fox, Rolfe, Gehringer, Di Maggio, Dickey, Hoag. Two base hits: Crosetti, Stolen bases Walker. Double plays, Gehringer a Rogell a Greenberg; Greenberg a Rogell a Greenberg. Quedados en bases: Nueva York 6, Detroit 4. Bases por bolas: Wade 6, Coffman 1, Ruffing 1. Strike outs: Wade 3, Coffman 2, Gill 1, Ruffing 8. Hits a Wade 8 en 6 innings, Coffman 4 en2, Gill 0 en 1. Wild, Wade. Perdió: Wade. Umpire: Ormshy, Quinn, Mc Gowan. Tiempo. 2.10.

JIM TURNER VENCIO AL CHICAGO CUBS EN APRETADO GAME

Limitó el ataque de los líders a pocos hits para derrotarlos: 2 por 1

BOSTON, 14. AP. Jim Turner, novato de 30 años de los Boston Bees, noqueó hoy a los Cubs de Chicago, tirándolos del primer lugar al propinarles una inesperada batida. El Boston ganó con score de 2x1, después que Turner les limitó el ataque a cinco hits.

El score:

Chicago

	V.	C.	H.	O.	A.	E.
Galan, lf	3	0	0	4	0	0
Mack, 3b	4	1	2	1	2	0
Collins, 1b	4	0	1	10	0	0
Demaree, rf	4	0	0	2	0	0
Herman, 2b	4	0	0	2	2	0
Hartnett, c	3	0	1	1	0	0
Jurges, ss	3	0	0	1	2	0
Cavarretta, cf	3	0	1	3	0	0
Root, p	2	0	0	0	2	0
Rrey, x	1	0	0	0	0	0
Davis, p	0	0	0	0	0	0
Totales	31	1	5	24	8	0

x bateó por Root en el 8o.

Boston

	V.	C.	H.	O.	A.	E.
Garms, lf	4	1	2	6	0	0
Warstler, ss	4	0	2	2	3	0
Di Maggio, cf	4	0	0	5	0	0
Cuccinello, 2b	3	0	0	0	4	0
Moore, rf	2	0	0	0	0	0
Mayo, 3b	3	0	0	1	2	0
Fletcher, 1b	3	0	0	10	1	0
López, c	3	0	0	2	0	0
Turner, p	3	1	1	1	3	0
Totales	29	2	5	27	13	0

Anotación por entradas

Chicago .100 000 000—1
Boston 001 010 00x—2

Sumario:

Empujadores: Collins, Warstler, Di Maggio. Two base hits: Hack, Warstler. Double plays: Cuccinello a Warstler a Fletcher. Quedados en bases: Chicago 4, Boston 4. Base por bolas: Root 1, Turner 1. Strike outs: Root 1, Turner 2. Hits a Root 5, en 7, Davis 0 en 1. Perdió Root. Umpires, Goetz, Reardon, y Pinelli. Tiempo. 1,26.

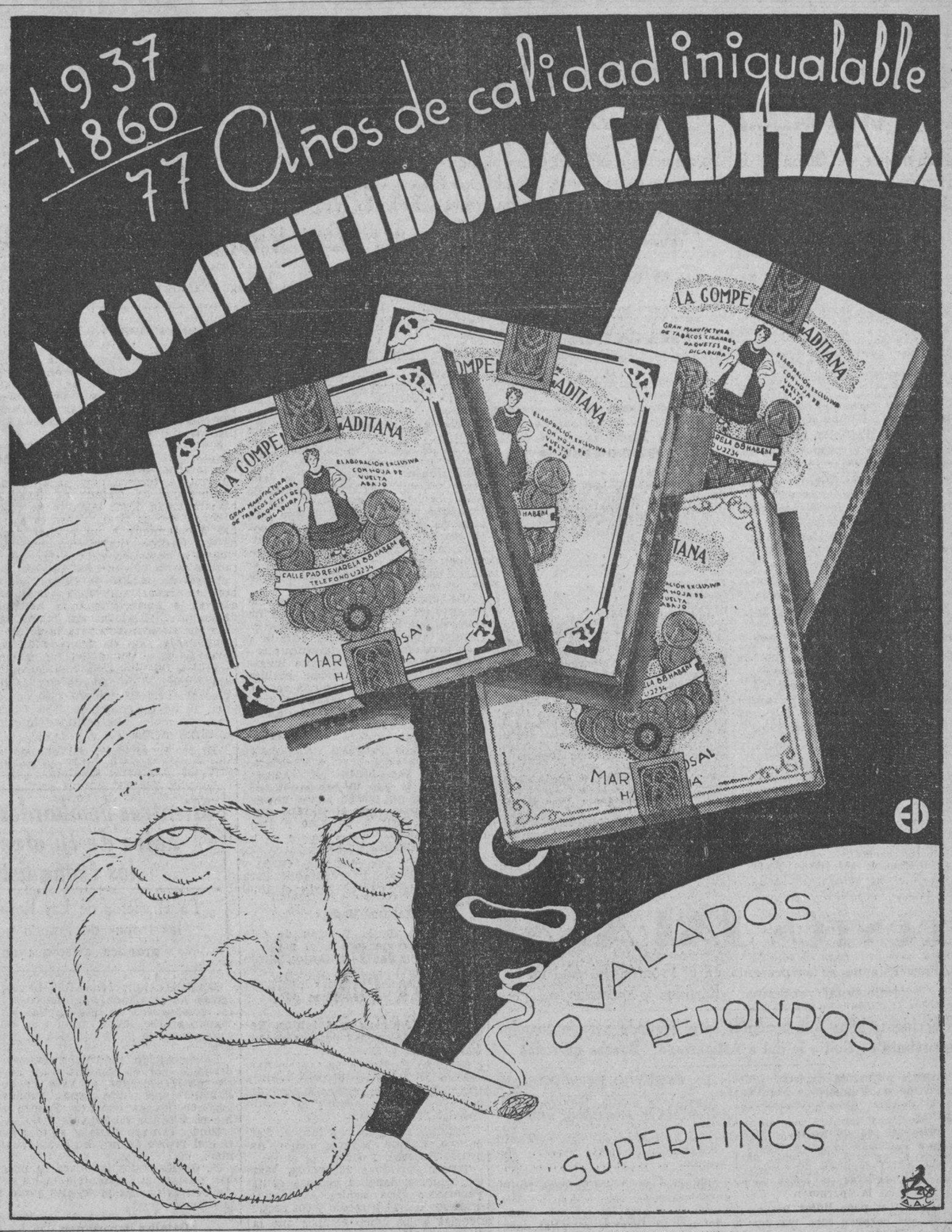

A PICO Y ESPUELAS..!

(Por Carlos M. del Calvo)

—Lluvia de chorizos.
—Magín Tarafa otra vez.
—Record de las encerronas.

El domingo habrá una colosal función central en la valla Habana, que repetirán también el lunes.

Elementos importantísimo de Morón, tales como Magín Tarafa y Andrés González han traído varios gallos y retan a los habaneros.

También lidiarán otros elementos de Cienfuegos, Colón y Matanzas.

Tienen la palabra los señores Benito Vega, Manuel Artiles, José Bacallao, Melitón Goirena y otros que aún tienen gallos de calidad sin soltar.

Recibimos una carta, acompañando unos versos y aunque dudamos de la autenticidad de quien la firma, no tenemos inconveniente en publicarlos. Dicen así:

o

Mi gallina criolla, ya probada
Con un indjo jerezano la solté
y de pollos tengo una bandada
que al **pipisigallo** le echaré.

o

Son largos, anchos, **cocotudos,**
y cuando los topo, por ensayo
enyugan y dominan pues son rudos,
y de punta caminan para el gallo.

o

Dos, a las espuejas ya probé
y peleando se volvieron dos erizos.
Les dieron en los ojos, **y pa que fué!**
Soltaron una lluvia de chorizos

o

Al que me eche le tengo compasión
pues tendrá que poner su **tendedera**
Desde ahora proclámome campeón
de la gran temporada venidera.

Maki-Lon.

Es mucha la curiosidad de los fanáticos por saber como quedaron los records de los galleros en las encerronas y como ya éstas han terminado, nos place complacerlos.

Hoy publicamos el record completo de la encerrona de la finca de La Lisa, del coronel Fulgencio Batista y muy pronto la del Club Gallístico de la Habana.

Galleros	G.	P.	Ave.
Napoleón Duany	2	0	1000
Perico Valdés	2	0	1000
Conrado Fernández	1	0	1000
Julito Martínez	2	0	1000
Tutelar Ferrer	1	0	1000
Tomás de la Noval	1	0	1000
Ambrosio Alonso	1	0	1000
Ignacio Cartaya	1	0	1000
César de la Vega	1	0	1000
Argenio Díaz	1	0	1000
Andrés Baeza	1	0	1000
Benito Vega	8	3	727
Manolo Franco	10	4	714
Ignacio Herrera	8	4	666
Eloy Valdés	2	1	666
Daniel Martínez	23	22	511
Antonio M. Ferro	5	5	500
José Julián Espinosa	1	1	500
Andrés d la Torre	1	1	500
Pancho Hernández	1	1	500
Miguel Lara	7	8	[illegible]
Juan Arroyo	4	8	333
[illegible] Moreno	1	2	333
José Bacallao	3	6	333
[illegible] Martínez	3	7	300
Leocadio Santa Cruz	1	3	250
Federico Sánchez	2	7	222
Juan Ramírez	1	4	200
Jesús Díaz	0	1	000
Arturo Sarmiento	0	2	000
Manuel Manent	0	2	000
Mariano Isla	0	3	000
Total	95	95	

Grove — RED ROLFE — GUS MANCUSO — BILL DICKEY

TOPICOS FUTBOLISTICOS

Por PETER

—Una fiesta esta noche.
—Un torneo por la noche.
—Acuerdos federativos.

Esta noche estará de fiesta la «Juventud Progresista de Luyanó», la simpática institución de Teresa Blanco, 49, esquina a Luyanó.

Se le ofrecerá un Ponche de Honor al Comité de Damas de las sociedad, y con tal motivo se improvisará una fiestecita de la que participarán todos los asociados.

La fiesta comenzará a las ocho y media.

Al fin se han determinado a jugar futbol.

Pero en esta ocasión, parece que van a hacerlo con un poco de cabeza. Es decir, empleando la de pensar, para hacer las cosas, pues se proponen hacer un torneo nocturno en el Campo «Armada», y ya esto es harina de otro costal, porque a la verdad es que con estos calores, el futbol, que es juego de atleta, más bien de hombres, sólo debe practicarse por la noche.

A continuación publicamos los acuerdos de la Federación en su pasada reunión ordinaria del martes, y entre los acuerdos adoptados encontrarán nuestros lectores el que aquí comentamos:

Se dió lectura y aprobó el acta de la sesión anterior.

Darse por enterados de los acuerdos adoptados por la Liga Intercolegial en sus sesiones celebradas los días uno y ocho del actual mes de julio.

Enviar una comunicación a la Asociación de Foot-Ball de la República de Cuba, manifestándole la satisfacción con que ha visto esta Federación el que uno de sus componentes haya sido designado por el Secretario de Educación para formar parte del Comité Olímpico, y felicitar al designado señor Montalvo Casas.

Dada cuenta al Comité Directivo con las cartas bajas de los jugadores José Olmedo por el D. Hispano América y Jacinto Barquín del Iberia F. C. se acordó, a petición de un miembro de este organismo, que se cumpliera lo dispuesto en el artículo 17 del Reglamento de esta Federación, dándole cuenta de las mismas a los respectivos clubs a los efectos de dicho artículos.

Fué aceptada la baja del jugador Evelio Morales Zequeira del Nacional F. C. por venir en forma reglamentaria y acompañada de su carta de libertad.

Se acordó celebrar un torneo de verano en el Campo «Armada», por las noches y comunicárselo a los clubs a fin de que los que lo estimen conveniente se inscriban en el mismo hasta el próximo sábado y se señaló como fecha para el inicio de dicho torneo, en el que se discutirá un trofeo, el sábado día 24.

Se acordó celebrar sesión extraordinaria el próximo sábado día 17 a las seis y treinta p. m., para ultimar los detalles relacionados con el mencionado torneo sujeta a la siguiente orden del día:

Primero: Lectura del acta de la sesión anterior.

Segundo: Acordar la organización del torneo de verano.

M.E.C.D. 2016

SPORTS : : MAS SPORTS

MUY SIMPATICA LA FIESTA DE BOXEO EN EL CLUB ATENAS

Fué en honor de Othon y de Herrerita que salen para Dallas, Texas, a boxear

Ante un público numeroso y entusiasta, celebró la Organización Deportiva Amateurs de Cuba, su fiesta de puños en el ring del Club Atenas, en honor de los boxeadores amateurs que nos han de representar en Dallas, Texas: Williams Othon y Carlos Herrera. Ambos fueron presentados en el ring. Y ambos fueron muy aplaudidos.

Las peleas no resultaron tan interesantes como en otras ocasiones. Pero el star bout solomente valió la insignificancia que cobran por la entrada. Fué la pelea de dos muchachos que tienen muchas simpatías. De un lado Eugenio Corrales, «Canzonera», de 110 libras, y del otro, Santiago Sosa, un pino nuevo de 112 y media libras. El primero ya es viejo en estas cuestiones del ring, y quizás si por este detalle, ganó la pelea, porque si Sosa se cuida un poco más, si no se mete tanto en la guardia de su adversario, el resultado de la pelea hubiera sido otro. No lo hizo, y cada vez que fué al cuerpo a cuerpo, Corrales lo aprovechó a razón de tres por una, en los dos primeros rounds. Ya en el tercero, Sosa, hizo mejor papel y esto debe ser un aviso para «Canzoneri», quien puede asegurar que tiene un rival peligroso en ese nuevo prospecto. Los dos son atletas libres.

De las demás peleas, ninguna pasará a la historia.

Anselmo Argudín, de 105 y media (del Deportivo La Fe), le ganó por decisión a José Antonio Meralla, de 102 libras (atleta libre). Argudín estuvo un poco wild, pero pegó a pesar de eso los mejores golpes.

Abraham G. Kesse, de 126 libras (atleta libre), le ganó por KOT., en el tercer round a Felipe Granado, de 123 y cuarto (Deportivo La Fe). Kesse ganó los dos primeros rounds, y en el tercero, fué cuando el referee Mike Rojo paró la pelea en vista de que Granado no tenía el menor chance de ganar, y quiso evitarle mayor castigo.

Luis Montané, de 131 (atleta libre), le ganó por puntos a Enrique Vivero, de 131 (Antilla Sport Club). Vivero no hacía más que tirársele encima al adversario.

Juan Briosa, de 133 libras (Deportivo La Fe), le ganó el veredicto de los jueces «Firpo» y Bueno, a Manuel Barredo, de 129 libras (atleta libre). Briosa, con más alcance y más conocimientos, no tuvo problema alguno. Ganó los tres rounds, y en el tercero se anotó un knockdown aunque sin conteo.

Y Miguel Montalvo se quedó sin pelear, ganando por la vía del «forfeited», al no presentarse Juan B. Calzadilla.

De la Comisión Nacional de Boxeo y Luchas, vimos al doctor César Sánchez y al capitán Torra, quien nos dijo que estaba representando al comandante Mariné. De la prensa: Font, Castillito, Menocal y

PETER

EN FEROZ LUCHA UGALDE, CONTRARIO DE SARMIENTO HOY EN EL HABANA-MADRID

Los zagueros cumplirán como buenos. Buendía y Gayarre se batirán como leones. A última hora un bonito combate con Montes Menor y Azpeitia frente a Federico y Uria.

RESULTADO OFICIAL DE LA PUNCION CELEBRADA ANOCHE

PRIMER PARTIDO

	Tantos
Oscar y Azpeitia, blancos	25
Salvador y Buendía, azules	17

Ganadores: BLANCOS.

PRIMERA QUINIELA

	Tantos	Pagos
1—Oscar	0	$2.03
2—Azpeitia	6	4.74
3—Salvador	0	9.49
4—Buendía	1	4.06
5—Cubota	3	1.42
6—Federico	0	1.67

Ganador: AZPEITIA.

SEGUNDO PARTIDO

	Tantos
Ugalde y Cubota, blancos	30
Sarmiento y Epifanio, azules	24

Ganadores: BLANCOS.

SEGUNDA QUINIELA

	Tantos	Pagos
1—Ugalde	0	$1.70
2—Sarmiento	2	2.15
3—Epifanio	1	2.48
4—Pascau	1	5.38
5—Carlos	6	2.01
6—Aníbal	2	4.61

Ganador: CARLOS.

TERCER PARTIDO

	Tantos
Pascau y Carlos, blancos	24
Federico y Aníbal, azules	30

Ganadores: AZULES.

Buendía va hoy en el estelar como para probar lo que de este muchacho dijimos ayer, que no otra cosa es sino que se encuentra en forma extraordinaria. De otro modo no podría figurar en un partido de tan altos quilates como el que se anuncia para el intermedio de esta noche.

Porque cuando una pareja en el «Habana-Madrid» tiene en frente a Sarmiento y Gayarre tiene que jugar hasta el límite de su eficiencia o de lo contrario fracasará rotundamente. Y esta es la labor que tienen asignada para hoy Ugalde y Buendía.

Con Mingo en los cuadros alegres, Julio ha ganado muchos partidos importantes. Y tiene la sana intención de anexarse una victoria más esta noche. Antes que eso suceda, los fanáticos presenciarán una lucha maravillosa entre estos cuatro ases, llamados a discutir uno de los matches más interesantes y emotivos que hayan gozado los aficionados al deporte vasco en la Bombonera de Belascoaín y Sitios.

La cinscunstancia de sacar Sarmiento del cuadro trece y medio hace más difícil la labor de Buendía que tendrá que restar mejor aún de lo que acostumbra para impedir que el delantero contrario se tome libertades por esa vía. Ugalde auxiliará poderosamente a su compañero y en general el partido resultará tal y como lo soñaron los apóstoles de estas actividades deportivas.

Montes menor dará ventaja de medio cuadro a Federico en el match final de la noche. Y el «Guajirito» se verá respaldado por Azpeitia mientras su rival llevará en la zaga al experimentado Uria. Combinación de fuerzas que producirá otro partido ideal.

En el primero Vales jugará en los primeros cuadros con Ricardo de compañero y sus contrarios Girón y Rementería están preparados para discutirle la victoria hasta el final mismo.

Habana-Madrid

Programa de la función de esta noche, que comenzará a las 8 y 30.

Primer Partido a 25 tantos. Girón y Rementería, blancos, contra Vales y Ricardo, azules. A sacar los primeros del 14 y los segundos del 14 y medio.

Primera Quiniela a 6 tantos. Rementería, Vales, Buendía, Gayarre, Izaguirre y Oscar.

Segundo Partido a 30 tantos. Sarmiento y Gayarre blancos, contra Ugalde y Buendía, azules A sacar los primeros del 13 y medio y los segundos del 14 y medio.

Segunda Quiniela a 6 tantos. Sarmiento, Ugalde, Montes menor, Azpeitia, Federico y Uria.

Tercer Partido a 30 tantos. Montes menor y Azpeitia blancos, contra Federico y Uria, azules. A sacar los primeros del 14 y medio y los segundos del 14.

FRONTON JAI ALAI

Para esta noche se presenta en el Frontón Jai Alai un fenomenal programa. Partidos y quinielas

Un accidente hubo que lamentar en el segundo partido cuando un rebote de Goitia le dió a Astigarraga. Buenas quinielas

Echeverría y Escarga le ganaron un gran partido a 24 iguales a Morales e Iturriaga. Los cuatro trabajaron con ganas.

Al principio se colocaron arriba Morales e Iturriaga 14 por 9, consolidándose el empate al propio cartón 14. Después hubo otras igualadas y la última a 24, ganándolo Morales e Iturriaga.

Astigarraga se llevó la primera quiniela pagando a precio prohibitivo.

En el estelar hubo un accidente grave que lamentar cuando un rebote de Goitia alcanzó en la cabeza de Astigarraga teniendo que ir para la sala de curaciones del Frontón, siendo asistido eficazmente por el doctor Ovidio Cartaya.

El partido en esos momentos el propio Astigarraga y Maguregui estaban haciendo un gran tantorrea para salvar la ventaja que le llevaban, poniéndose sólo a cuatro cartones de diferencia, cuando ocurrió lo del pelotazo.

Deseamos que pronto se ponga bien Astigarraga.

Malluquiza se llevó la segunda quiniela.

Resultado de la función de anoche

PRIMER PARTIDO

Morales e Iturriaga, blancos contra Echevarría y Escarza, azules.

	Tantos
Blancos	24
Azules	25

Ganador: Azules.

PRIMERA QUINIELA

	Tantos.	Div.
Isidoro	0	13.60
Maguregui	1	16.32
Astigarraga	6	1.60
Argarate	1	7.41
Egozcue	1	8.16
Goitia	2	6.27

Ganador: Astigarraga.

1.60

SEGUNDO PARTIDO

Argarate y Goitia, blancos, contra Astigarraga y Maguregui, azules.

	Tantos
Blancos	25
Azules	22

Ganador: 38%. Astigarraga recibió un pelotazo.

SEGUNDA QUINIELA

	Tantos.	Div.
Echarri	4	5.79
Malluquiza	6	6.83
Gutiérrez II	4	3.90
Lucio	2	12.75
Labat menor	4	3.67
Alvarez	1	3.98

Ganador: Malluquiza.

6.83

TERCER PARTIDO

Gutiérrez II y Echarri, blancos, contra Labat menor y Alvarez, azules.

	Tantos
Blancos	30
Azules	20

Ganador: Blancos.

PROGRAMA OFICIAL PARA LA FUNCION DEL DIA 15 DE JULIO

PRIMER PARTIDO A 25 TANTOS: Salsamendi y Barrutia, blancos; Lucio y Arrondo, azules. A sacar ambos del cuadro 10, con ocho pelotas finas.

PRIMERA QUINIELA A 6 TANTOS: Elizondo, Salazar, Olaso, La Paz, Egodcue y Mendizábal.

SEGUNDO PARTIDO A 30 TANTOS: Egozcue y La Paz, blancos, contra Elizondo y Salazar, azules. A sacar ambos del cuadro 10 con ocho pelotas finas.

SEGUNDA QUINIELA A 6 TANTOS: Guernica, Malluquiza, Isidoro, Emilio, Mugica y Egubar.

TERCER PARTIDO A 30 TANTOS: Isidoro y Mugica, blancos, contra Eguibar y Guernica, azules. A sacar ambos del cuadro 10 con ocho pelotas finas.

THORWALD SANCHEZ FUE EL GANADOR EN EL TIRO DE SKEET NOCTURNO DE AYER EN EL CLUB "CAZADORES DEL CERRO"

Fué el único que hizo una tanda perfecta, en la primera, pero aunque después se cayó, hizo el más alto score, entre los Ases del tiro, sin excluir al Campeón Nacional, Argüelles

Un nuevo éxito se ha anotado el Club de Cazadores del Cerro con la inauguración de la temporada de tiro de skeet, en la noche de ayer. Ha sido la tirada más concurrida del año, y una de las más numerosas que recordamos, lo que prueba que en realidad, la mayor parte de los que gustan de tirar en esa galería, no lo hacen por el sol unos, y por dormir la mañana, otros. Y el éxito parece que ha de continuar en las sucesivas tiradas, pues todos convienen en que la iluminación es perfecta, y que se tira tan bien como se pudiera hacerlo con la luz solar.

La pequeña glorieta pegada al campo de tiro, resultó demasiado pequeña para albergar a tanta concurrencia. Muchas familias, casi todas las asiduas concurrentes a las grandes fiestas de ese simpático Club, se dieron cita, y con su presencia, coadyuvaron al éxito de la fiesta, que repetimos, ha sido uno de los más sonados que se han anotado los «muchachos» que al Dr. Ochotorena tienen por Presidente.

La tirada comenzó después de las nueve de la noche. Realmente no había apuro, porque la suave brisa que se respiraba en El Lucero, invita a no abandonar aquel paraje en estos días en que nos asamos por la Habana. Hasta la Naturaleza contribuyó a la magnitud de la fiesta deportiva y social del Club de Cazadores del Cerro. Hizo una noche preciosa.

En los intervalos de las distintas «tandas», en la casa Club hubo una especie de reunión familiar. Hubo bocaditos y hubo ponche y reinó un gran entusiasmo. Fué como decimos antes, un triunfo de los grandes del Club de Cazadores del Cerro.

Se reunió un «entry» de diecisiete escopetas para optar por el premio de Benjamín Gabriel. Razón por lo que la tirada se terminó tarde, casi a la una de la madrugada.

A continuación van los scores de los tiradores:

Dr. Eugenio Sardiñas	15	08	23
Tony Porto	14	15	29
Julito Cadenas	17	13	30
Dr. F. Méndez Capote	14	19	33
Capitán Pablo Cruz	17	17	34
Dr. Serafín Quesada	19	18	37
Dr. Porto Castañeda	19	20	39
Pedrito Cazabón	20	21	41
Julio Cadenas Sr	21	23	44
Dr. Jorge Muñiz	Retirado		
Sra. Tina Sarrá	08	10	18
«Cutón» Mejer	12	14	26
Dr. Arturo Oreda	14	14	28
Edcín Argüelles	18	20	38
Leopoldo Aguilera	21	20	41
Tholward Sánchez	25	20	45

El ganador del premio resultó Tholward Sánchez, el hombre de la Guarina, que como es natural, dejó a todos los competidores, **fríecitos**.

Para otro día los comentarios, porque ya estamos oyendo el canto de los gallos pelones.

NUMERITOS

—Ultimos records de las Fuerzas Armadas

CAMPEONATO INTER FUERZAS ARMADAS

Estado de los Clubs

	J.	G.	P.	Ave.
Regimiento 6	14	9	5	643
Marina C.	16	10	6	625
Policía	14	7	7	500
Regimiento 7	15	7	8	467
Regimiento 5	15	4	11	267

Batting

	V.	C.	H.	Ce.	Ave
Regimiento 6	.449	81	145	64	323
Marina	.542	86	162	69	299
Regimiento 7	.484	74	140	53	289
Policía	.439	62	110	50	251
Regimiento 5	.468	53	111	42	237

Fieldin

	O.	A.	E.	Ave.
Policía	352	168	26	953
Marina	396	184	30	950
Regimiento 5	360	210	37	939
Regimiento 7	336	181	51	910

Pitchers

	J.	C.	G.	P.	Ave.
Hernández R7.	1	1	1	0	1000
Ruiz, R 7	2	1	1	0	1000
Herrera, R 6	3	0	1	0	1000
Campos, R6	10	7	6	1	857
Monteagudo, R6	7	4	5	1	833
Valiente, R7	7	2	3	1	750
Alb. Torres, P	11	5	6	3	667
Estrella, R7.	4	0	2	1	667
Forbes, M	8	3	4	3	571
Lecubet, M	9	0	1	1	500
Fortes, R. 6	7	5	2	3	400
López, R6	3	0	1	2	333
Abreu, R6	3	3	1	3	250
Valdés, R7	5	1	1	3	250
Romero, R. 5	4	1	1	3	250
Eckelson, P	8	0	1	4	200

Batting individual

(En 15 o más veces y hasta 200)

	V.	C.	H.	ce	Ave
A. Hernández, Rg. 6	24	4	13	3	542
R. Heredia, Rg 6	51	10	24	13	471
A. Mirabal, R5	44	11	19	5	432
Veitia, Marina	64	12	26	8	406
Paituvi, P	15	2	6	6	400
Linares, R. 7	51	8	20	8	392
Ramos, R 7	45	5	17	3	378
Pagés, R6	49	8	18	6	367
L. Hernández, M.	52	9	18	8	346
M. Abreu, M	52	8	18	6	346
Monteagudo, M.	26	3	9	4	346
Arteaga, R 5	51	8	17	5	333
Quevedo, M	36	7	12	7	333
Sanabria, P	33	6	11	5	333
Fawler, R7	18	4	6	0	333
Gutiérrez, R6	40	6	13	7	325
Pineda, P	37	4	12	8	324
Suárez, P.	16	1	5	0	313
J. Abreu, M	58	11	18	6	310
Forbes, M.	52	8	16	9	308
Bolaños, R 7	59	4	18	11	305
López, P	33	9	10	2	303
Valdés, R7	60	13	18	8	300
González, R 6	40	8	12	2	300
Vázquez, M	61	8	18	7	295
Alderete, R 5	57	8	17	4	298
Triana, R7	31	4	9	4	290
A. González, R7	42	4	12	2	286
Calderón, R6	50	12	14	9	280
Campos, R6	36	7	10	5	278
García R6	29	5	8	4	276
Valdés, M	15	4	4	2	276
Menocal, R6	38	8	10	4	263
A. Torres, P	23	5	6	0	261
R. Hernández, P	23	3	6	2	261
Rojas, R7	44	9	11	4	250
RuizR6	20	3	5	1	250
Sierra, P	16	4	4	1	250
Rodríguez, P	29	3	7	3	241
Toyo, R7	46	3	11	4	239
Cortés, P	51	9	12	8	235
Castillo, M	51	8	12	8	235
L. Abreu, R6	22	1	5	1	227
Noval, P	38	6	8	5	211

Julio Fránquiz

Anotador y Compilador.

LOS TRES PRIMEROS ARTICULOS DEL PROYECTO DE COORDINACION AZUCARERA SE APROBARON AYER

Trata la comisión que estudia el Plan Trienal de hacer de las tierras de los pequeños colonos un bien de familia. Por tanto no se podrán gravar ni enagenar y se transmitirán por herencia

Los tres primeros artículos del proyecto de coordinación azucarera, que se ha de someter a la aprobación del Congreso, como parte del Plan Trienal, fueron aprobados ayer por la comisión técnica que viene realizando el estudio del plan citado.

Dichos artículos son:

«Artículo 1.- Todo agricultor que aparezca en los datos e informes remitidos por los ingenios a la Secretaría de Agricultura o el Instituto Cubano de Estabilización del Azúcar, en relación con la zafra de 1937, y cuyo estimado de cañas para esa zafra de acuerdo con los datos e informes remitidos, o a falta de estos conforme a las investigaciones que realice la Secretaría de Agricultura, no exceda de 30,000 arrobas, tendrá derecho, a partir de la vigencia de la presente ley y durante todo el tiempo que la industria azucarera esté sometida a planes o métodos restrictivos o de control, a que se le muela una cantidad no inferior al mencionado estimado de sus cañas para la zafra de 1937».

«Artículo 2.- Igualmente a partir de la vigencia de esta ley y mientras la industria azucarera esté sometida a métodos o planes restrictivos o de control, tendrán derecho a moler una canidad no inferior a 30 mil arrobas aquellos agricultores que aparezcan en los informes o datos enviados por los ingenios a la Secretaría de Agricultura o al Instituto Cubano de Estabilización del Azúcar, aunque su estimado para la zafra de 1937 haya sido de más de 30 mil arrobas, si a virtud del factor permanente de molienda que les haya correspondido de acuerdo con las reglas del decreto número 3390 de fecha 19 de diciembre de 1936, tuvieran que moler una cantidad inferior a 30,000 arrobas».

El tercer artículo, del que no se dió cuenta oficialmente, por no encontrarse redactado aún, dispone que las tierras de los pequeños colonos no se podrán gravar ni enajenar, y que se trasmitirán, por herencia, de padres a hijos, sin erogación alguna, pues los fiscales de partido correrán los expedientes correspondientes con carácter enteramente gratuito.

Con dicha medida se trata de crear, de hecho, un bien de familia entre nosotros, asegurando las tierras de todos los pequeños colonos cubanos.

Según las declaraciones que nos hubo de hacer el propio secretario de Agricultura, doctor Amadeo López Castro, presidente de dicha comisión técnica, todavía la misma no ha entrado en la materia a que se refieren dos proposiciones de ley presentadas a la Alta Cámara por los senadores Justo Luis del Pozo y Gonzalo del Cristo: la distribución de las cuotas de molienda entre los centrales, con arreglo a sus rendimientos durante los últimos años, y el aumento del arrobaje que los propios centrales deben pagar a los colonos por la molienda de sus cañas.

La reunión se inició en uno de los salones del segundo piso de la Cámara de Representantes, continuándose en el salón del Comité Parlamentario de la Mayoría del Senado.

Participaron de ella el ingeniero Amadeo López Castro, secretario de Agricultura; el general Rafael Montalvo, secretario de Defensa; José Manuel Casanova, presidente del Instituto Nacional de Estabilización del Azúcar y senador de la República; Aurelio Alvarez, presidente de la Asociación de Colonos de Cuba; Teodoro Santiesteban, secretario de la comisión técnica; Juan Balerdi, Manuel Aspuru, Arturo Mañas, Francisco Pando, Germán López, Angel Pardo, Máximo Rodríguez y José Madrazo.

La reunión de hoy tendrá lugar en la Cámara de Representantes.

Mientras bombardean a Madrid, como antes de la ofensiva roja, realizan los franquistas su contra ofensiva

En el sector de Las Rozas fueron destrozadas por las tropas de Franco y las de Miaja, que sufrieron grandes pérdidas en ese sector y en el Pardillo

MADRID, julio 14. (AP.)—Las baterías nacionalistas reanudaron hoy los bombardeos de esta capital, enviando proyectiles de minuto en minuto contra la parte céntrica de Madrid.

La población madrileña fué sorprendida por el bombardeo de hoy, que no lo esperaba, en vista de que habían transcurrido varias semanas sin que los cañones de Franco se hicieran sentir en esta capital.

En los centros oficiales se dice que el bombardeo de hoy no causó víctimas.

N. de R.—Estos bombardeos prueban que no han sido alejados los nacionalistas de sus posiciones junto a la capital.

Destrozada la ofensiva de las tropas de Miaja en Las Rozas por los nacionalistas

HENDAYA, Francia, julio 14. AP.—Los despachos nacionalistas de hoy declaran enfáticamente que el contra-ataque realizado por las fuerzas del general Franco en el sector de Las Rozas, al noroeste de Madrid, ha destrozado la ofensiva del Gobierno hacia la carretera de La Coruña.

Aseguran los nacionalistas que las líneas de Franco no han sido quebrantadas en esa región, escena de terribles combates dados por el Gobierno con ánimo de levantar el sitio de Madrid.

El comunicado nacionalista afirma que las tropas del general Miaja están «completamente desmoralizadas» a causa del fracaso que han sufrido, pues a pesar de los insistentes esfuerzos que han estado realizando, no han logrado ganar una pulgada de terreno después de una semana de avances.

Las noticias nacionalistas declaran que sus autoridades hicieron muchos prisioneros en las trincheras del Gobierno del sector de Villanueva del Pardillo, después que unos ligeros ataques por parte de los rojos no consiguieron darles ninguna ventaja.

También da cuenta el comunicado de ganancias nacionalistas en el frente de Teruel, en la región oriental de España.

Los aeroplanos y la artillería nacionalistas obligaron a las tropas del Gobierno a abandonar el monte Moro, cerca de Albarracín.

UNA CARTA ACLARATORIA DEL DR. PUENTE DUANY

Señor Director del periódico DIARIO DE LA MARINA.

Señor:

En el día de ayer se publicó en el periódico de su digna dirección la denuncia formulada por un señor González Zamora contra la señora Clara Luz Odiot, regente de la farmacia de este Hospital.

A reserva del resultado de la investigación correspondiente, quiero hacer constar, como Director del Hospital, que la señora Odiot merece toda mi confianza, y que su absoluta honradez personal y su probidad profesional, a través de largos años de servicios, abonan suficientemente su conducta para ponerla a cubierto de calumnias inspiradas en venganzas personales de la peor especie y al sólo objeto de perjudicar su reputación.

Como la acusación referida envuelve el crédito de esta Institución, suplico a usted dé publicidad a estas líneas.

Anticipando a usted mis gracias más expresivas.

Quedo de usted, atentamente.

Dr. M. Puente Duany, Director del Hospital «Nuestra Señora de las Mercedes». E. C.

Capablanca podría luchar nuevamente por el campeonato

En la Argentina desean que el cubano se enfrente allí con el poseedor del cetro

El encargado de Negocios de Cuba en México, señor García Mesa, ha informado a la Secretaría de Estado que los Ferrocarriles Nacionales de México establecerán un nuevo servicio de trenes rápidos de pasajeros entre México y Nuevo Laredo, Tamaulipas, a partir del día 5 del actual. El servicio será operado una vez a la semana en ambas direcciones; saldrá un tren de México los lunes y otro los jueves de Nuevo Laredo. Se denominarán «Ciudad de México», correrán a una velocidad de 60 kilómetros por hora; sólo se detendrán para tomar o dejar pasaje en Monterrey, Saltillo, Venegas, San Luis Potosí, Empalme Escobedo y Querétaro; la duración del recorrido será de 21.45 horas al norte y 22 horas al sur.

Los convoyes se compondrán de un carro de equipajes-correo, seis pullmans, un carro-comedor y un carro-observatorio de lujo. La implantación del servicio se hará en conexión con las líneas norteamericanas.

Número de extranjeros inscriptos en el Registro Civil de Panamá

El señor Carlos Reloff Acosta, vicecónsul de Cuba en Panamá, informó a la Secretaría de Estado que la cifra de extranjeros a los que se le han extendido cédulas por haberse inscripto en el Registro Civil de esa ciudad, hasta el día 24 de junio último, fué de 15,934, según informe dado por el registrador de la Propiedad de la capital.

Campeonato Mundial de Ajedrez

El cónsul de Cuba en Buenos Aires, señor Leonardo Bravo, ha remitido a la Secretaría de Estado un recorte del diario La Nación, de fecha 12 de junio pasado, que trata de los esfuerzos que realiza el «Club Argentino de Ajedrez», para que se celebre en esta capital el campeonato mundial de ajedrez por equipos y se discuta el título mundial, siempre y cuando sea José Raúúl Capablanca el retador.

El campeonato se celebrará en abril de 1939.

Platican sobre la paz y preparan la guerra los líders

Las conversaciones entre los Jefes chino-japoneses y las concentraciones de fuerzas

TOKIO, julio 14. (AP.)—Los despachos que llegan desde Peiping dan cuenta de que tanto los funcionarios japoneses como los chinos están haciendo grandes esfuerzos para resolver amistosamente la crisis chino-japonesa.

El Gobierno japonés, por otra parte, se encuentra preparado contra cualquiera contingencia que se derive del conflicto que comenzó hace una semana, cuando sus soldados realizaban maniobras secretas al oeste de Peiping.

La agencia Domei informa que las negociaciones de paz se efectuarán en Tientsin, entre el general Sung Chen-Yuan, presidente del Consejo político del Gobierno de las provincias semi-autónomas de Hopei y Chahar, y el teniente general Kiyoshi Katusuki, comandante en jefe de la guarnición japonesa en el norte de China.

Simultáneamente se anuncia que el general Chin Teh-Chuan, alcalde de Peiping; el general Chang Yun-Ying, comisionado de la pacificación de Hopei-Chahar, y el coronel Gennosuke Matsui, del ejército japonés, están celebrando conversaciones de paz en Peiping.

Tres demandas constituyen la base de las negociaciones:

Primera: La inmediata derogación de la ley marcial en Peiping.

Segunda: La reanudación de los servicios de comunicación.

Tercera: El restablecimiento de la paz y el orden y el arreglo de los actos ilegales contra los residentes japoneses.

Preparándose contra posibles contingencias, el ministro del Interior ha ordenado a todas las organizaciones de la segunda línea de defensas que se dispongan a hacerse cargo de los servicios policíacos del imperio y a reforzar al ejército japonés.

Otras medidas adoptadas por el Gobierno, son:

Celebración diaria de consejo de ministros.

Destacar vigilancia militar sobre las fábricas, depósitos de agua, puentes, ferrocarriles y arsenales.

El Banco del Japón ha comenzado a realizar compras de oro.

Las enfermeras y los médicos han recibido instrucciones de hacer preparativos para atender a los soldados en el frente y cuidar de las familias.

Un representante del ministerio de Estado dijo que el Japón prestará el mayor interés al asunto en el caso de que la Gran Bretaña sugiera una consulta internacional.

Agregó el representante japonés: «En todo caso, si la Gran Bretaña individualmente, o las potencias colectivamente, sugiriesen la intervención internacional, el Japón protestaría de semejante acción».

CRONICA CATOLICA

LOS CULTOS DE MAÑANA EN LAS DIVERSAS IGLESIAS DE LA HABANA ESTAN CONSAGRADOS A LA SANTISIMA VIRGEN DEL CARMEN, ESPECIALMENTE EN SUMPLO

Fiesta a Nuestra Señora del Carmen en la Parroquia de su advocación

En la iglesia parroquial Nuestra Señora del Carmen, sita en Infanta entre Concordia y Neptuno, se celebra la fiesta patronal a la Virgen del Carmen con el siguiente programa:

A las cinco de la mañana misa armonizada de Comunión general con el Santísimo expuesto. Después de la misa, procesión del Santísimo Sacramento, reserva, bendición, y retirada de la Guardia Real Nocturna de Jesús Sacramentado, semitonando El De Profundi, por el eterno descanso de las benditas almas del Purgatorio.

Misa de Comunión. A las siete y treinta de la mañana, misa de Comunión general armonizada por el Excelentísimo y Rvdo. Señor Arzobispo de Santiago de Cuba, Fray Valentín Zubizarreta.

Misa solemne: Misa solemne en la que oficiará el M. R. Fr. Benito de la Transverberación de Santa Teresa de Jesús, vicario provincial de los Padres Carmelitas de Cuba.

El Excmo y Rvdmo Señor Arzobispo de la Habana, Lcdo Manuel Ruíz pronunciará el Panegírico de la Virgen del Carmen.

La parte musical de la misa solemne de este día está a cargo de un coro compuesto de los mejores cantores de la capital y escogidas voces de niños del colegio de la Academia de la Salle y las tiples de la parroquia del Carmen, con la Orquesta Sinfónica de la Habana, bajo la dirección de su digno director, el notable maestro Roig.

Se interpretará la Gran Misa, segunda Pontifical de Perosi.

Antes del sermón se cantará el Ave María a solo con acompañamiento de órgano y la orquesta sinfónica, que el Maestro Roig ha compuesto expresamente para esta gran fiesta.

En el ofertorio se ejecutará magistralmente una Selección Clásica por la orquesta Sinfónica y órgano.

Al final se cantará el himno a la Virgen del Carmen a coro y tres voces del P. Domingo de Santa Teresa, C. D.

La parte de órgano a cargo del P. Eugenio de San José C. D., organista de esta iglesia.

Toda la fiesta será radiada para que puedan disfrutar de ella, los que por alguna causa no pueden asistir personalmente a la función.

Por la tarde a las 5.30, rosario, sermón y despedida a la Virgen.

Predicará el M. R. P Fr. Rafael de Jesús, Prior y párroco del Carmen. Después del sermón dará la Bendición Papal.

Imposición del Santo Escapulario: Durante todo el día se impondrá el Santo Escapulario, a cuantas personas lo deseen.

Jubileo Carmelitano. —Hasta las 12 de la noche se puede ganar el Jubileo Carmelitano, o sea Indulgencia Plenaria tantas cuantas sean las visitas, que lleven a cabo en esta iglesia con fesando y comulgando.

En cada visita hay que rezar seis Padre nuestros, Ave María y Gloria Patri. Cinco en honor de Jesús Sacramentado y uno según la mente del Sumo Pontífice.

Además ganan indulgencia Plenaria, cuantos hubiesen asistido por lo menos a cinco días del novenario confesando y comulgando.

Así mismo, confesando y comulgando se gana Indulgencia Plenaria, visitando esta iglesia por conmemorarse su Titular.

Esta Indulgencia Plenaria, fué concedida por Su Santidad Pío XI a petición de nuestro amadísimo Prelado a todas las iglesias de su Archidiócesis en las fiestas de sus Titulares.

Los Padres Carmelitas y la Cofradía del Carmen, invitan a estas grandiosas solemnidades.

En la iglesia de San Francisco: A las siete y media de la mañana, misa de comunión general.

A las nueve de la mañana, misa solemne y panegírico en honor de la Virgen del Carmen.

Misa a la Virgen del Carmen en la Catedral

La señora María Josefa Olivera, viuda de Fernández de Velasco, Camarera del altar de Nuestra Señora del Carmen en la Santa Metropolitana Iglesia Catedral, se complace en invitar a la misa armonizada, que a las ocho de la mañana del día 16 se celebrará en honor de Nuestra Señora del Carmen en el templo Catedral de la Habana.

Fiesta y procesión a la Virgen del Carmen en la iglesia de la Loma del Carmelo

El R. P. Reginaldo Sánchez, O. P. Capellán de la iglesia de la Loma del Carmelo invita por este medio a los siguientes cultos en honor de la Virgen del Carmen, plática, reserva y procesión por las calles contiguas a la iglesia con la antigua Imagen y estandarte de Nuestra Señora del Carmen.

A todos estos actos asistirán la V. Comunidad de Padres Carmelitas del Vedado la Semana Devota, su Ropero y los alumnos de ambos sexos de la Escuela Catequística con sus banderas y estandartes, acompañados de la Banda de Beneficencia.

Por esta causa dejan sin efecto la procesión que estos Padres Carmelitas habían de celebrar el domingo 18 por la tarde alrededor de los jardines que circundan a su iglesia de Línea y 16 en el Vedado.

En la iglesia de la Caridad

A las siete y treinta de la mañana, misa de comunión para los devotos de la Virgen del Carmen.

A las nueve de la mañana, misa solemne a gran orquesta y voces y sermón por el reputado orador sagrado Después de la misa, procesión por las naves del templo.

La M. I. Archicofradía del Santísimo Sacramento de esta iglesia, de la Caridad, ruega la asistencia a los cofrades de la misma con el distintivo de la Hermandad.

En la iglesia parroquial de Monserrate

A las nueve de la mañana, misa cantada, plática y ejercicio mensual en honor de la Virgen del Carmen.

En la iglesia de San Nicolás de Bari.

A las ocho de la mañana, misa cantada y sermón en honor de Nuestra Señora del Carmen.

En la iglesia del Santo Angel

A las ocho de la mañana, misa y comunión para los devotos de la Virgen del Carmen.

A las nueve de la mañana misa solemne y sermón a la Virgen del Carmen.

En la iglesia de Jesús, María y José

A las 9.30 de la mañana, misa solemne con orquesta y y escogidas voces.

El panegírico a cargo del R. P. Modesto Galofre, rector de las Escuelas Pías de Guanabacoa.

La parte musical, será dirigida por el laureado maestro Pastor y el organista señor Tomás de la Cruz.

Costea esta función, la señora Caridad Salás de Marimón, la cual invita a sus devotos.

En la capilla de los Padres Pasionistas

A las ocho de la mañana, solemne función con orquesta y sermón.

Esta fiesta es costeada por varias familias de la Víbora, devotas de la Virgen del Carmen.

El Jubileo Circular

En la iglesia de los Padres Claretianos de Tulipán y Cerro, el Jubileo Circular.

La misa del Sacramento a las ocho de la mañana. A continuación la exposición de S. D. M.

A las cinco de la tarde, Rosario con Misterios cantados, visita a

SE REUNIRA ESTA TARDE EN LA CAMARA LA COMISION ENCARGADA DEL ESTUDIO DEL PLAN TRIENAL

DECLARA EL PRESIDENTE QUE LA RECONSIDERACION DE SUS VETOS NO IMPLICA ROZAMIENTO CON EL PODER LEGISLATIVO

Sancionará el Jefe del Estado las leyes reconsideradas, siendo las relaciones entre Poderes las mismas de siempre.—Audiencias para hoy.—El Dr. Remos labora por la repatriación de los cubanos.—Zenón Zamora y el ajuste presupuestal.—Agricultura y la tarifa aduanal del arroz.—El crédito para pagar los temporeros de Obras Públicas.—El doctor Sirgo lleva a la firma el escalafón de maestros.—Gobernación y el Carnet de Extranjeros.—El CND de Los Palacios, con el doctor Verdeja.—Hoy quedará resuelto el problema de la Presidencia del Consejo pinareño.—Un proyecto de ley para modificar el método de pago a los jubilados civiles.—Se estima que hasta el lunes no se reunirá la Cámara de Representantes.—Una ponencia de Narciso Morán.—Mañana se reúne Falange Liberal.—Notas sintéticas del Congreso.—De política menuda.—Las actividades de ayer en Palacio.—Otras noticias interesantes sobre la política en toda la República

Aprobó el Strio. de Gobernación otros cinco presupuestos

Hay interés en solucionar el problema creado en el Registro de Extranjeros

Preocupa en estos momentos al Coronel Amiel, Secretario de Gobernación, el problema creado por las gestiones numerosas que se han de llevado en el Negociado de Registro de Extranjeros; a ese fin, para solucionarlo, llevará a la consideración del Gabinete y del Presidente de la República un proyecto de ley, que por mensaje someterá al Congreso de la República, para que sea modificada la plantilla del personal del Registro, aumentándosela en lo que necesario fuere. El proyecto enviará, para lograr el objeto indicado, el aumento del tributo del carné a $3.00, o un crédito en la cuantía que precise para llenar esas necesidades, a fin de que aumentado el personal el Registro pueda llenar suficientemente sus necesidades.

Las cárceles de la República

También, el Coronel Amiel se ocupa de la situación de los establecimientos penales de la nación, especialmente la cárcel habanera y la prisión nacional de mujeres, en Guanabacoa; a la primera se dotará de un hospital-clínica, con todos los adelantos médico-quirúrgicos necesarios, con capacidad para cien enfermos, para lo cual será necesario un crédito de $35,000.00; y a la segunda la proveerá de esos mismos servicios, con un crédito de $20,000. A ese fin ya celebra entrevistas con diversos congresistas, que han prometido la cooperación más decidida.

El Coronel Amiel, en su deseo de que cristalicen cuanto antes sus proyectos al respecto, los ha puesto en conocimiento del Presidente de la Cámara Dr. Martínez Fraga, al que ha enviado los planos correspondientes a dichas obras.

Y, en breve, será inaugurado el nuevo vivac en el castillo del Príncipe, con todos los adelantos modernos; la obra es debida a los afanes del actual Secretario de Gobernación y del Capitán Gutiérrez de Velasco, supervisor de la cárcel habanera. A la inauguración asistirán dichos funcionarios y otros del Departamento, así como autoridades civiles y militares.

Sobre presupuestos municipales

El Secretario de Gobernación ha aprobado los presupuestos de La Esperanza, San Luis de Occidente, Gibara, Caimito de Guayabal y Consolación del Norte.

Se estima que hasta el lunes, no laborará la Cámara

En la Cámara existe la impresión de que hasta el lunes, próximo no se llevará a cabo la reunión para continuar, finalizando, la legislación electoral para la Constituyente.

El cansancio de una sesión abrumadora que duró la madrugada anterior hasta horas del amanecer, impidió que ayer concurriera a la Cámara el número suficiente de congresistas para integrar el quórum requerido.

Para hoy no se ha hecho citación alguna, ni se espera —hasta el momento— que se haga para mañana.

LOS CENEDISTAS DE LOS PALACIOS SE HALLAN AL LADO DEL DR. VERDEJA

Dirigido al pueblo y electores del término municipal de Los Palacios circula un manifiesto por el que se desmiente que el C. N. D. de ese importante término se haya debilitado por haberse unido algunos de sus miembros al nuevo partido del general Menocal.

En la hoja suelta—que se ha hecho llegar hasta nosotros—se dice que «los sargentos del Conjunto, sobre los que pesa el trabajo de organización, propaganda y encauzamiento del Partido no están dispuestos a abandonar el Partido que con tantos esfuerzos hicieron el más grande y luchan porque mantenga su integridad, seguros de que el doctor Santiago Verdeja, prestigioso Presidente del mismo, sabrá llevarlo al triunfo en las próximas elecciones».

En el escrito público a que venimos refiriéndonos se hace saber, igualmente, que el Conjunto en Los Palacios llevará candidato a Representante en próximas elecciones al doctor Lucilo Díaz, que lucha por el engrandecimiento y unificación del Partido.

Suscriben el documento los señores:

Horacio B. Sotolongo. Bernardo Alfonso. Agustín Rojas. Francisco D. Rodríguez. Juan Jiménez. Arturo Linares. Angel Gil. Miguel Díaz. Tomás Cabrera. José María Piloto. Juan Gutiérrez. Armando Calderón. Manuel María Vázquez y numerosos más.

MOVIMIENTO POLITICO

No hay rozamiento entre el Congreso y el Jefe del Estado

La reconsideración de las cinco Leyes vetadas se ha hecho de acuerdo con la Constitución

El Jefe del Estado, contestó ayer, en horas de la tarde, al siguiente memorándum, que le fuera enviado por los repórters palatinos:

—¿Cuál es, señor Presidente, su criterio respecto de la actitud de la Cámara de Representantes, reconsiderando cinco vetos presidenciales?

—Las determinaciones del Poder Legislativo, tendrán mi mayor respeto mientras actúe como lo ha hecho: esto es: dentro de la órbita de sus atribuciones. El Presidente de la República, tiene la facultad de vetar las leyes y el Congreso de reconsiderarlas.

«Ahora, al Jefe del Estado no le toca más que sancionar las leyes ratificadas. Adelante. La vida comienza mañana.

—¿Existe relaciones cordiales, armónicas, entre los Poderes Legislativo y Ejecutivo?

—Las relaciones con el Congreso serán las mismas que hasta ahora. El Poder Legislativo dictará leyes y el Presidente del Poder Ejecutivo las sancionará, si es que está conforme con ellas, o las vetará en caso necesario. Siempre, claro es, dentro de la cordialidad y el respeto que deben presidir las relaciones de los Poderes del Estado.

ORGANIZADO UN COMITE QUE LABORARA EN FAVOR DEL PUEBLO DE MANTUA

Anoche en la residencia del señor Antonio Duarte y Alfonso popular y querido Representante a la Cámara por Vueltabajo, se reunió un grupo de naturales del pueblo de Mantua declarado por una Ley del Consejo de Estado Monumento Nacional, al objeto de dejar constituído en esta Capital un Comité que gestione mejoras para aquel olvidado pueblo.

Después de un amplio cambio de impresiones quedó aclamada la siguiente directiva:

Srta. Antonia Santovenia, Presidenta; Dr. Rafael María Angulo, Vice Presidente Primero; Sr. León Brunet, Vicepresidente Segundo.

Srta. Gloria Duarte, Tesorera; señor Oscar Fors, Vicetesorero. Señor José Antonio Peláez, Secretario General; señorita Maruca Granda, Vicesecretaria.

Señoras: Angelita Ruiz de Duarte, Carmela Fustés de Granda, Rosa Gutiérrez de Galdó, Julia Rúa de Fors, Isabelita Menéndez de Peláez, señorita Conchita Cuesta y señores Dr. Emeterio Santovenia, Ramón Granda, Augusto Fors, Antonio Duarte, Julián Gutiérrez y Rogelio Fors.

Entre los acuerdos adoptados figura pedir al Gobierno el cumplimiento de la Ley que instituyó al pueblo de Mantua Monumento Nacional y cuyos estudios hubo de adelantar el Ingeniero Echarte cuando era Secretario de Obras Públicas.

«HOY SE REUNEN LOS ORGANIZADORES DEL II CONGRESO DEL CAFE».

Quieren modificar el método de pago a los pensionados civiles

Mediante un proyecto de ley se derogarán las medidas del Servicio Central de Hacienda

A la mesa de la Cámara ha sido presentado el siguiente proyecto de ley:

A LA CAMARA:

POR CUANTO: Existen y rigen actualmente determinadas disposiciones y circulares dictadas por la Dirección General del Servicio Central de la Secretaría de Hacienda relativas a la forma de pago o entrega de cheques a los jubilados y pensionados civiles y otros, disposiciones y circulares estas que han traído como consecuencia, no obstante la buena fe que haya inspirado las mismas, una desorganización absoluta y total en la tramitación pertinente, al extremo que numerosos jubilados no han podido cobrar por demora o extravío de sus respectivos cheques, formulándose la protesta lógica por el señor presidente de la Federación Nacional de Jubilados y Pensionados Civiles

POR CUANTO: No es legal que a los señores Jubilados, en su inmensa mayoría viejos y enfermos, se les obligue recibir, personalmente su check con coacción manifiesta de su derecho a otorgar poder a determinadas personas a fin de que por ellos y a nombre de ellos reciban los cheks respectivos.

POR CUANTO: No es justo el hecho de que por presumirse la existencia de personas que perciban indebidamente esos crecks, se moleste y se le cause perjuicios a aquellas que se encuentran dentro de su más legítimo derecho.

POR TANTO:

El Representante que suscribe tiene el honor de someter a la consideración de la Cámara, la siguiente

PROPOSICION DE LEY

ARTICULO I. Quedan derogadas todas y cada una de las disposiciones, resoluciones y circulares que en relación a la forma de pago a todas clases de jubilados y pensionados de la República hayan sido dictadas por la Dirección General del Servicio Central de la Secretaría de Hacienda, pudiendo los pagadores de las distintas Zonas Fiscales realizarlo en la forma que venían haciéndolo antes de las referidas disposiciones resoluciones y circulares, de acuerdo con las Leyes que regulan la materia.

ARTICULO II. La presente Ley surtirá sus efectos desde su publicación en la Gaceta Oficial de la República.

Salón de Sesiones de la Cámara de Representantes, a 13 de julio de 1937.

(fdo). Guillermo Iglesias Piñeiro.

Notas sintéticas del Congreso

Primera lectura del Retiro Escolar

En la sesión del lunes próximo, será leída para conocimiento de la Cámara, cumpliéndose así uno de los trámites reglamentarios, la proposición de ley, a que nos hemos referido en estas columnas en otra ocasión, por lo que se trata de crear una nueva organización de Retiro Escolar, con vista a la mayor protección de los educadores retirados.

Este proyecto de ley, minucioso y extenso, será considerado detenidamente por la Cámara, ya que interesa a numerosos elementos que han consagrado una vida entera al sacerdocio de la enseñanza.

No celebró sesiones la Cámara

Por falta de quórum la Cámara de Representantes no celebró ninguna de las dos sesiones que estaban convocadas para ayer.

Por esta razón fracasaron la asamblea ordinaria y la extraordinaria, en la que habría de continuarse el debate sobre los artículos pendientes de aprobación del Código Electoral.

Duelo de un empleado de la Cámara

El empleado de la Cámara, Francisco Padrón Acosta, pasa por la inconsolable pena de haber perdido ayer a su hijita de cinco años, víctima de penosa enfermedad.

Nuestro pésame por tan sensible motivo.

Ramón de León alejado de actividades liberales

Ayer departimos breves instantes con nuestro amigo el señor Ramón de León, ex-representante liberal por Oriente.

El infatigable político nos manifestó que sus amigos del Bloque Libertario Oriental, le dispensaron, en reciente viaje a su provincia, un cálido recibimiento, que agradece.

Nos informa Ramón de León que no asistió en Santiago de Cuba, a la convención provincial, ni se propone asistir a la que el propio Partido Liberal ofrecerá en la Habana, en agosto prximo.

Hoy continuará la Cámara el estudio del "Plan Trienal"

A esa reunión asistirán Remos, Amadeo López y Montalvo. Se halla adelantado dicho trabajo

La Comisión que estudia la ejecución del Plan Trienal, proyecto propiciado por el Jefe del Ejército, coronel Batista, se reunirá esta tarde en la Cámara, con los representantes y senadores para considerar el asunto y delinear las legislaciones necesarias a la plasmación del referido Plan.

Concurrieron a la Cámara entre otros altos funcionarios del Gobierno los Secretarios de Estado doctor Remos, de Agricultura, doctor Amadeo López y de Defensa General Montalvo.

Ayer en horas de la tarde celebraron un cambio de impresiones a propósito de tan importante asunto, en uno de los salones del Capitolio, los Secretarios de Agricultura y de Defensa, los senadores Gonzalo del Cristo, José Manuel Casanova, los representantes M. Rodríguez, Germán S. López, A. Pardo Jiménez y José Maurazo, y los señores Arturo Mañas, F. Pando, Aurelio Alvarez, Manuel Aspuro y Teodoro Santiesteban.

La reunión de hoy será a las 3 P. M.

Quiere elegir hoy su presidente el Consejo Provincial Pinareño

Este problema se encuentra planteado hace tiempo. Los 2 aspirantes están empatados

PINAR DEL RIO, julio 14. (Por telégrafo, al DIARIO.)—Hoy tampoco logró el Consejo Provincial de Pinar del Río solucionar el problema interno, que, desde hace largo tiempo tiene planteado.

Este problema consiste en la elección de Presidente del mencionado Cuerpo, ya que realizada la primera votación reglamentaria ésta quedó empatada, como desde los inicios de la contienda, con cuatro votos para el conjuntista doctor Puentes Leal y cuatro para el coalicionista Mora.

La mayoría acordó reunirse mañana jueves y dejar resuelto el problema en forma que la Presidencia del Consejo quede para un miembro de la Coalición.

Guillermo Rodríguez,
Corresponsal.

De política menuda

Para mañana, a las ocho de la noche, según nos comunica Alfredo Labarrere, secretario de correspondencia de «Falange Liberal», se reunirá el directorio central de este organismo.

El acto tiene efecto en Malecón 93 esquina a Lealtad, domicilio del doctor Castroverde.

Huesa visita al Coronel Mendieta

Anoche nos visitó el entusiasta político nacionalista de Matanzas Eufemio H. Huesa, informándonos que en horas de la tarde había visitado en su finca de Hoyo Colorado a su jefe máximo el coronel Carlos Mendieta, con quien departió durante una hora sobre distintos asuntos.

Según dijo Huesa le había llevado al ex-Presidente un expresivo saludo de numerosos correligionarios que lo comisionaron al efecto.

Dice Huesa que el coronel Mendieta se encuentra en excelente estado de salud y animado de los mismos empeños patrióticos de siempre.

Noticias de Acción Republicana

Ayer se entrevistaron con el doctor Miguel Mariano Gómez, en su residencia de Prado 72, los representantes José Manuel Quintana, Rafael Zervigón, Delfín Yebra y Gonzalo de Varona.

Hoy serán recibidos por el doctor Gómez los congresistas Miguel Suárez, Manuel Penabaz, Eduardo Suárez Rivas, Alberto García, Carlos Márquez Sterling, Carlos Fralle, Radio Cremata y otros.

Ayer celebró extensa entrevista con el mencionado doctor Gómez, el Dr. Rafael Santos Jiménez, uno de los jefes del Partido A. R.

El doctor Ramón Zaydín, presidente del ejecutivo republicano, vió igualmente al ex-presidente Gómez, informándole que los jefes provinciales del Partido se reunieron con él, acordando reiterar al jefe máximo de Acción Republicana su adhesión.

El doctor Zaydín hizo declaraciones para desmentir que el Partido hubiera hecho pacto con otras organizaciones políticas a base de posiciones.

Se ofrecerá hoy un homenaje a Enrique Roig Pruneda

Hoy será objeto de un homenaje de caracter íntimo, por un grupo de entusiastas amigos, el señor Enrique Roig Pruneda, figura nueva de la política y jefe del negociado de Retiro y Licencias de la Secretaría de Educación.

Se le ofrecerá un almuerzo como demostración de los afectos de que disfruta entre sus compañeros del departamento y sus correligionarios, con motivo de celebrar hoy su fiesta onomástica.

El joven Roig Pruneda ha dado muestras de su inteligencia y laboriosidad al frente del negociado de Retiros y Licencias de la Secretaría de Educación, que viene ocupando desde hace ya algún tiempo.

No hubo sesión ayer en el Senado

Por falta de quorum no celebró sesión ayer el Senado de la República.

Sólo respondieron al pase de lista ocho senadores, por lo que se hubo de levantar la reunión.

Hoy se reúne la Comisión de Amnistía

Para las tres de la tarde de hoy ha citado el senador Ramón Haydín, presidente de la comisión especial de Amnistía, a los componentes de la misma.

De un momento a otro se encontrará terminado el dictamen de la citada comisión, que ha dividido la legislación sobre amnistía en dos cuerpos legales: uno para los delitos comunes y otro para los políticos y sociales, según informamos oportunamente.

Probablemente sea llevado a la sesión del próximo lunes en la Alta Cámara.

Aún no llegaron al Senado

Ayer aún no habían llegado al Senado de la República los vetos reconsiderados por la Cámara de Representante en su última reunión.

Los proyectos a que se refieren son: los que fijaban sueldos mínimos a los médicos y enfermeros, el que se refería a la antiguedad de los empleados de la Secretaría de Comunicaciones, el que trata de las dietas del Poder Judicial y el que se refiere al arrendamiento de obras y servicios públicos municipales.

Una ponencia de Morán

El representante nacionalista por la Habana, señor Narciso Morán, ha emitido ponencia favorable a la proposición de Ley de los señores José Manuel Castillo y otros que trata de reinvindicar las propiedades del Estado, nombrando en cada Provincia, un Juez Especial que se encargará de velar por su cumplimiento.

Al informar favorablemente, expresa el ponente, que la Ley de Castillo viene a extirpar de raíz el terrible azote geofagista que ha padecido la República.

El Secretario de Educación

El doctor Fernando Sirgo, Secretario de Educación, llevó al Consejo el asunto del escalafón de los maestros de instrucción primaria.

Acusan superávit las recaudaciones por el carnet de extranjeros

Solicita créditos el Jefe de Estado para pagar al personal temporero de O. Públicas

La sesión de ayer del Consejo de Secretarios comenzó a las diez de la mañana, terminando a la una en punto de la tarde.

El doctor José Enrique Bringuier, Secretario de la Presidencia, dió cuenta a los repórters, en la siguiente nota, de los asuntos tratados:

—El señor Secretario de Gobernación dió cuenta detalladamente del resumen de ingresos y egresos durante el año fiscal 1936 a 1937 del Fondo del Carnet de Extranjeros, el cual arroja un superávit de $41.578.64, después de cubiertas todas las atenciones.

A propuesta del señor Presidente el Consejo acuerda felicitar al Coronel Amiel, Secretario de Gobernación, por el recto manejo de esos fondos.

Seguidamente, se acordó que por el señor Presidente se envíe un mensaje al Congreso en solicitud del crédito necesario para sufragar haberes al personal temporero de la Secretaría de Obras Públicas, afectos a Ríos y Puertos, en virtud de que las cantidades consignadas con ese fin en Presupuestos anteriores fueron dedicadas a otras atenciones.

A continuación, se dió cuenta con el escrito dirigido por la Delegación del Centro de Veteranos, de Sagua, solicitando crédito de $4.200.00 para erigir un busto al apóstol Martí, en aquella localidad. El Consejo acordó que, no habiendo consignación en los Presupuestos para atenciones de esa índole, el señor Presidente, si lo tiene a bien, dirija un Mensaje al Congreso, trasladándole esa petición a fin de que, por medio de una ley, disponga la apropiación de la referida cantidad para el indicado objeto.

El señor Secretario de Hacienda dió cuenta de la labor que hasta ahora ha rendido la Comisión Técnica de Legislación Bancaria y Monetaria de la Secretaría a su cargo, y de las dificultades que se originan con motivo de la existencia en la Secretaría de Comercio de otra Comisión con las mismas funciones, y el Consejo acordó después de oír al Secretario de Comercio, que se disuelva la Comisión que radica en su Secretaría, quedando, en consecuencia únicamente la de Hacienda, con lo cual se evita la dualidad de dos Comisiones que tienen por objeto la misma finalidad.

Acto seguido, se acordó el estudio de una distribución más equitativa de los reintegros que por concepto de transporte terrestre, hace el Estado a los Municipios; y, asimismo, sobre las compensaciones recíprocas entre ambos.

Luego se dispuso que pasara a estudio del Secretario de Justicia un proyecto de Decreto sugerido por el Secretario del Trabajo, relacionado con las labores marítimas.

UN CONGRESO DE PARTIDOS

El señor Carlos Barrera Díaz, comisionado de Propaganda, Prensa y Cultura del Partido Aprista Cubano, nos informa que se hacen preparativos para el Congreso de Partidos de Izquierdas Latinoamericanos, que inaugurará sus sesiones el primero de noviembre del presente año en la ciudad de Guanajato, México.

Para este Congreso han sido invitadas significadas figuras.

El coronel Batista hizo una visita ayer al Dispensario "Cándido Hoyos" y se sometió a la prueba preventiva

Dos profesores de Cornell lo reconocieron. Médicos cubanos se encontraban presentes, en tanto se prestaba atención a gran número de personas. Lo que significa esa bella labor

El Coronel Fulgencio Batista, el más destacado propulsor del Consejo Nacional de Tuberculosis, prometió en días pasados hacer una visita de inspección al Dispensario «Cándido Hoyos», recientemente inaugurado en la casa situada en la calle de San Miguel 105, cumpliendo su oferta al medio día del miércoles.

Eran las doce en punto cuando, precedido de su escolta, el Coronel Batista ponía pie en el Dispensario, seguido del Maximiliano Smith, del Teniente Coronel Dr. Demetrio Despaigne y de su ayudante de guardia, el Capitán Ramón de Cernadas.

En la puerta se hallaban el Director del Dispensario, Dr. Oscar Jaime y el Dr. Cándido Hoyos, galeno venerable, de grandes prestigios, con cuyo nombre se bautizó ese magnífico centro. Se encontraban en el local numerosos médicos, casi todos los miembros del Consejo Corporativo y los médicos de la Universidad de Cornell, doctores Meyer y Kann, que se encuentran en la Habana especialmente contratados por el Consejo Corporativo para que junto con los médicos cubanos, combaten el terrible mal de la tuberculosis.

Breves datos explicativos

Este nuevo Dispensario —cuarto que se inaugura en la Habana y décimo en la Isla— cuenta con dos secciones: el llamado «Cándido Hoyos» y el «Cuban Tuberculin Survey», radicado en los Estados Unidos.

Como pertenecientes a este último se cuentan los citados doctores Kann y Meyer, el Capitán Juan Mencía, el Dr. Carlos J. Taboada y los médicos delegados de la Universidad de la Habana, doctores Alfredo Antonetti, Luis Ortega y Angel Arturo Aballí.

Los médicos del Dispensario «Cándido Hoyos» son los señores Oscar Jaime, director del mismo; José Francisco Ferrer, José de la Luz Delgado, Carlos B. Barroso, Jorge Ponce, el farmacéutico señor Alil Farés Elías; el laboratorista, señor José Alcaide; el radiólogo, señor Carlos M. Amador; el ayudante de laboratorio, señor Ovidio Valdés; el laringólogo, señor Ricardo Silvera, y la jefa de enfermeras, señorita Rosa M. Broch.

Visita todos los departamentos

El Coronel Batista, seguido de médicos, visitantes, enfermeras, periodistas y fotógrafos, fué visitando uno por uno los departamentos del Dispensario.

En el primer salón, el Jefe del Ejército se hizo la prueba tuberculínica, que es la que se ofrece a todos los ciudadanos que quieren estar convencidos de que no sufren el mal. Consiste en una inyección hipodérmica, muy a flor de piel. Realizan esta prueba en el brazo del Jefe del Ejército, los doctores Meyer y Kann.

Poco después, sirviéndole de «cicerone» los doctores Jaime, Despaigne y Mencía, visitó el salón donde se encuentra la máquina para tomar placas, último adelanto de la ciencia: el salón de Neumotórax; el de Rayos X y Fluoroscopía, la Farmacia, el Laboratorio y, en fin, todas las dependencias del lugar, amplio y bien acondicionado por el ingeniero Luis Bay, miembro del Consejo Corporativo.

Terminada su visita, que duró hasta la una y media, el Coronel Batista, convencido de la buena labor que se ha realizado en el nuevo Dispensario, partió en compañía de su ayudante hacia la Ciudad Militar.

Concurrencia

Además de los citados señores, se encontraban en el Dispensario «Cándido Hoyos», el Teniente Coronel Aristides Sosa de Quesada, el Comandante Porras Pita, Dr. José M. Rodríguez, Capitán Juan Abascal, Dr. Gonzalo Andux, Carlos J. Taboada, G. de Mena, Dr. Juan J. Castillo, Dr Pedro Renato Silva, Dr. Domingo F. Ramos, Dr. Federico Grande Rosi, Dr. Emilio Villageliú, Federico de Ibarzábal, Capitán Antonio D. Torra, Comandante Julio Argüelles, Coronel Gómez Gómez, Capitán Oscar Figarola, Capitán Belisario Hernández y otros.

Lo que persigue el Consejo Nacional

El Consejo Nacional de Tuberculosis —nos informaron en el Dispensario— comienza ahora una nueva fase en su campaña contra el grave mal, a la cual se han sumado dos de los más notables especialistas de la Cornell University Medical College y representantes médicos de la Universidad de la Habana.

La campaña antituberculosa dió comienzo el pasado lunes y fué el distrito número 2, que comprende los barrios de San Leopoldo, Dragones, Peñalver, San Nicolás, Vives, Chávez, Pueblo Nuevo, Cayo Hueso, Pilar y Atarés, donde se inició la campaña.

Se tiene, por otra parte, interés de que los habitantes de esos barrios concurran libremente al Dispensario «Cándido Hoyos», ya que el propósito principalísimo es el de saber los casos de tuberculosis que pasan inadvertidos; es la campaña que se emprende por conocer «el tuberculoso desconocido que vive matando a su propia familia».

A todos los individuos que acudan al Dispensario se les hará una prueba tuberculínica y a todos aquellos que respondan positivamente a la prueba se les hará cuantos exámenes sean indispensables para establecer el diagnóstico.

Por último, podemos informar que en todos los países del mundo se está realizando este tipo de censo-campaña antituberculosa y que esta obra que comienza en el barrio de San Leopoldo se hará extensiva metódicamente a toda la ciudad de la Habana y en toda la República.

PALACIO

El señor Max Borges, Secretario de Obras Públicas, departiendo ayer en Palacio con los repórters, dijo que el Presidente de la República, a tenor de un acuerdo del Consejo, se dirigirá al Congreso solicitando los créditos necesarios para abonar los haberes de centenares de empleados temporeros del Departamento a su cargo, que a causa de los reajustes presupuestales, se encuentran amenazados de cesantía.

Los periodistas interrogaron:

—Ha tomado el Consejo alguna resolución relativa al pago a la Compañía del Dragado de Cárdenas de la cantidad de doscientos mil pesos que consignó para ese fin, en los vigentes presupuestos, la Comisión de Hacienda de la Cámara.

El Secretario dijo:

El Consejo no ha tratado de este asunto. Ahora bien, no comprendo cómo podría ser abonada esa suma cuando en el Departamento de Obras Públicas no hay constancia de la realización de trabajos por concepto de dragado en Cárdenas, verificados por tal empresa. Conozco del caso, la existencia de una pugna entre tal compañía y otra respecto del repetido dragado, disputa que tardará mucho tiempo en ser zanjada.

—¿Cree usted que la Secretaría de Obras Públicas dispondrá del crédito de doscientos mil pesos para el pago de sus empleados temporeros?

—La Secretaría no puede hacer tal cosa, si una ley del Congreso no le autoriza a ello.

El Secretario de Estado

Se informó que el Secretario de Estado doctor Remos se había interesado en el Consejo en favor de un crédito para repatriación de cubanos, que huyendo de la guerra que se desarrolla en España, están faltos de recursos y desean regresar a su país.

El Secretario de Gobernación

Se informó asímismo que el Secretario de Gobernación coronel Amiel había planteado en el Consejo la necesidad de resolver el problema creado en el Registro de Extranjeros con motivo de los reajustes verificados allí por virtud de los nuevos presupuestos.

El coronel Amiell llevó a la firma del Presidente diversos decretos suspendiendo presupuestos de algunos Ayuntamientos del interior.

El Secretario del Trabajo

El doctor Portuondo Domenech, Secretario del Trabajo, manifestó que en breve dará a la publicidad un folleto acerca del reembarque de antillanos y demostrará cómo en la zafra de 1917 esa tarea se realizó sin la cooperación de dichos obreros.

Audiencias para hoy

Representante Joaquín Pedraza, Representante, Balbina Remedios; Representante Héctor Pagés y una Comisión de la Asociación Henequenera de Matanzas, (cuatro miembros). Representante Francisco Cabrera y señor Pedro Gaitán, Representante Pedro Pérez Morgado, Representante Rafael Díaz Balart, Dr. Escolástico Fernández, Alcalde de Esmeralda y una comisión de tres personas, doctor Emilio Núñez Portuondo, señor Ernesto Plasencia, señor Luciano Peynó Dr. Antonio Núñez Prada, Dr. Alejandro Llovet, miembro de la Asociación de Ferroviarios y Trabajadores Unidos, doctor Raúl Fernández Mederos, Representante coronel Celestino Baizán, Gobernador Provincial, señores Rafael Palacio y E. S. Crespo, miembros de la Corporación Nacional del Turismo, señor Secretario de Obras Públicas.

El discurso del doctor Marino López Blanco argumentando contra el Sorteo Congresional

Por estimar que constituye un verdadero alarde de conocimiento de la materia y para ilustración de nuestros lectores, en un problema que permanece pendiente —aun después de la sesión de la Cámara el nueve del actual, en que se rechazó por ese Cuerpo el sorteo,— ya que el Senado ha adoptado acuerdo en contrario, reproducimos a continuación la parte principal del discurso que pronunció en la mencionada oportunidad el doctor Marino López Blanco.

Muestro mi opinión contraria a la aprobación del voto particular, ya que él mismo apareja que se verifique la renovación parcial de la Cámara de Representantes antes de que el país haya otorgado la Constitución demandada por todos los partidos políticos aquí representados, por los que habiendo cobrado aún los moldes jurídicos que las leyes reclaman, constituyen inequívocas manifestaciones de la opinión pública, y por los que alojados de toda militancia comprenden que la síntesis de todos los anhelos y de todas las inquietudes de la hora cubana, ha de tener asiento en la ley básica del Estado.

La Cámara conoce sobradamente mi opinión a este respecto, pues la he manifestado en la oportunidad de anteriores debates; no he de cansarla esta tarde con una nueva exégesis de nuestro punto de vista, pero permitidme que repita, siquiera someramente, conceptos que son fundamentales en nuestra tesis, para que no se interprete nuestro silencio como un acatamiento a cuanto aquí se ha dicho hoy, y se ha de decir, en contrario; y sobre todo para aprovechar una vez más la resonancia de esta Tribuna política en favor de un propósito, de una actitud, que bien merece por la limpieza y la sinceridad con que se sostiene, que se divulgue por todos los ámbitos de la Nación, pero que se divulgue sin trastocar las ideas, sin falsear las afirmaciones, desnudando plenamente la verdad, como cuadra a los problemas públicos, como corresponde a la naturaleza de cuestiones como la presente reducidas a un mero choque de principios. El debate tiene que ser así. Debe colocarse a la altura en que siempre pugnan entre sí los ideales. Hay que llenarlo de grandeza ante la Historia, y para ello, no hagamos más que poner de relieve la verdad que alimenta a cada punto de vista.

Bien decía nuestro dilecto amigo el señor Carlos Márquez Sterling, adversario además en esta polémica, que esta era un problema de interpretación. También le aduje yo al Cronista político señor Gustavo Herrero en carta que le dirigí que el egoísmo no era la línea de situación de los bandos contendientes. Ni el uno ni el otro se animan por un bastardo interés. Se mueven por el resorte mágico de las nuevas hondas convicciones. A nosotros se nos denomina mal cuando se nos llama anti-sorteistas, anti-renovacionistas. Nosotros no somos anti nada. Nosotros somos sencillamente afirmación: queremos la renovación total en amego al respeto de la soberanía popular. Nuestros adversarios son también partidarios de la renovación, pero de la renovación parcial, en respeto a una interpretación de la letra escrita; aunque de una letra escrita que no está ungida por la voluntad popular. El problema, señores Representantes, queda reducido a la vieja pugna del criterio legalista y del criterio filosófico, como más adelante explicaré. De un lado los «idólatras de la ley», inmersos en los principios abstractos del individualismo; otro los que ciertamente reconocen que la ley reina y bajo sus dominios habíamos todo se desarrolla, pero que están de ciegos a lo que no vean detrás de la Ley, el Derecho, y más que el Derecho, a la sociedad que lo elaboró para cubrir sus necesidades. Pero para fortuna de la tesis que sustento, casi totalidad de los juristas modernos están contestes en afirmar, como dice Geny, «que hay que rechazar sincera y definitivamente la ilusión de que la Ley escrita contiene todo el derecho positivo». Porque como aducía nuestro malogrado Maestro y adversario el doctor Pablo Desvernine, entre todos los órdenes de conocimientos humanos, es esencial el punto de vista filosófico que no se separa, nunca de las actividades intelectuales del hombre, cualesquiera que sean fueren; afirmando también que no podía caber duda de que toda cuestión jurídica tiene que ser estudiada y considerada, en último término desde el punto de vista del Derecho, y el Derecho, bien lo sabemos, es una noción general y universal, y de que existe ese concepto, no opuede tampoco dudarse dadas las pruebas que tan palpablemente lo demuestran, como pruebas son, seguramente, las que ofrece el cambio continuo, la variación constante del contenido del Derecho cuyo concepto, sin embargo, se mantiene inflexiblemente variable».

Para Stamler el derecho no es más que una forma lógica especial; un pensamiento unitario que determina en contacto con la realidad su campo de acción y sus casos particulares.

De ahí, señores Representantes, que los que nos mantenemos adscritos a esta doctrina vemos el problema de la renovación de la Cámara de un modo completamente distinto a los que militan en la «escuela de los prácticos», y sólo ven de la ley el frío e inerte contenido de su letra.

Veamos la cuestión: El artículo cuarenta y nueve de la actual Ley Constitucional se integra de dos incisos. El primero expresivo del número de Representantes que corresponderán la Cámara y de que los mismos serán electos por cuatro años, el segundo prescriptor de que la Cámara se renovará de por mitad, cada dos años.

El Decreto Ley 680, que es una Ley ordinaria, transfiere a la Constituyente y el Proyecto de Constitución «el acoplamiento de los períodos renovadores del Congreso» de igual manera que con anterioridad por virtud de otra disposición legislativa se ordenaba la práctica de un sorteo entre los miembros de este Cuerpo Colegislador al objeto de darle cumplimiento a la renovación exigida por el inciso segundo del artículo cuarenta y nueve de la Ley Constitucional. Voy a dejar a un lado la cuestión sostenida por otros compañeros de la contrariedad existente entre los dos incisos del referido artículo cuarenta y nueve, al determinar el primero que los Representantes son electos por cuatro años y disponer el segundo que la Cámara se renovará por mitad cada dos años. Me detendré primero en el alcance del Decreto-ley 680 para replicar al compañero señor Rigoberto Ramírez sus afirmaciones al respecto de que el mismo fué dictado para resolver un problema específico del Senado de la República. Basta, señores Representantes, con leer la exposición que antecede a la parte dispositiva del Decreto Ley que analizamos, para que lleguemos a la conclusión contraria. En dicha exposición se dice «que los períodos renovadores del Congreso implican la práctica del ritmo continuista de un sistema», que, claro está, pugna con el propósito del mismo Legislador Constituyente de 1935 al echar sobre el Congreso la obligación de acordar una reforma constitucional a los seis meses de constituído. Resulta más lógico aceptar que dicho Decreto Ley se dicta para respetar la soberanía de la Constituyente, que con el ritmo de las renovaciones parciales del Congreso se vería interdicta y coartada en su derecho indiscutible de plasmar la organización del Poder Legislativo de modo distinto al existente. Por otra parte: se ha tachado de inconstitucional dicho Decreto-Ley, y realmente no veo como puede ser contrario a la Constitución lo que no prescribe algo que contra ella vaya, niegue o contraríe sus disposiciones. Ahora bien: mejor que continuemos este análisis yendo a buscar la razón de ser de ese segundo inciso del artículo 49, de la ley Constitucional. Observamos, de seguida, que es el mismo que aparece en la Constitución de año 1901, nuestra única y verdadera Constitución. Una Constitución que se dicta para organizar el Estado cubano y sus instituciones políticas, con vista a la continuidad del sistema de gobierno que adopta. Una Constitución que es producto de la voluntad soberana del pueblo llamado a unas elecciones generales para escoger sus delegados. Una Constitución que si no fué definitiva, por lo menos se dictó para que rigiese de manera permanente. Una Constitución —en fin— que adopta el sistema de Gobierno Presidencial, de origen americano, caracterizado de suyo por las renovaciones parciales del Congreso.

La Constitución de 1935, en cambio, se dicta, interín el pueblo de Cuba se dá otra de acuerdo con las corrientes ideológicas imperantes; estableciendo, de paso, en su propio texto, y por medio de una disposición Transitoria, la obligación del Congreso de acordar la Reforma Constitucional. Ello denuncia el carácter provisional o transitorio de 1935. Y de la naturaleza distinta de las Constituciones de 1901 y de 1935, en orden a su permanencia se deduce, las distintas perspectivas contempladas por los dos legisladores Constituyentes. El primero finalizó con su obra un período constituyente. El segundo con la suya trató, por el contrario, de facilitar el modo de su inicio.

Posturas tan distintas permiten afirmar s

MADELIN, MELBA Y JEANNETTE QUE SIGUIERON A "EDDIE EL MARINERO" Y NO VOLVIERON MAS

Madelin, Malba y Jeanette, que siguieron a «Eddie el Marinero» y no volvieron más. 1. Melba y Madelin Everett. 2. Jeanette Stephe. 3. Fotografía de los zapaticos de las tres víctimas tal como fueron encontrados en el bosque

La historia horrenda de las tres chicas californiadas que dejaron sus zapatitos cuidadosamente alineados en el bosque para marchar al ultraje y a la muerte.

(De nuestro corresponsal)

El sábado 26 de junio, el bello y frondoso parque Centinella, en Inglewood, California, albergaba cientos de niñitos que tomaban el sol y jugaban en sus jardines. Sus gritos, carcajadas, carreras y trajes multicolores, daban más vida y colorido a las flores y árboles que empezaban a vestirse de gala con la primavera.

Madelin Everett, de 7 años; su hermana Melba, de 9, y Jeanette Stephens, de 8, esperaban a un hombre amigo que en la mañana les había dado confites y las había convidado a cazar conejos. Olive Everett, la hermana mayor de 11 akos, y Kenneth Henderson, de 7, a pesar de haber comprado la cuerda para que el hombre les enseñara a hacer nudos de marineros y otras pruebas, se negaron a última hora a aceptar la invitación.

El amigo llegó y las 3 niñitas se fueron esperanzadas de pasar un rato de caza muy instructivo y agradable. Pero nunca más se las vió vivas. La búsqueda empezó casi inmediatamente que ellas salieron del parque. Cuarenta y ocho horas después, cuando más de mil personas, policías y el cuerpo de Boy Scoutts buscaban por los cerros y bosques vecinos, un grupo compuesto de 4 Boy Scoutts descubrió sus tres cuerpecitos ultrajados, estrangulados y llenos de sangre.

Los cuerpos fueron encontrados a 63 kilómetros de distancia de sus casas, escondidos bajo unos matorrales. El asesino, parece debe haber inventado algún juego en que las niñitas debían estar descalzas. En un sitio cercano al lugar donde fueron encontrados sus cuerpos, las tres víctimas dejaron sus zapatos bien alineados. También hizo de comer, dejando las cenizas de una fogata y algunos tarros vacíos de conservas.

Ni un rastro, ni una impresión digital reveladora dejó el salvaje y perverso asesino. Para sus pesquisas, los detectives se basan en las descripciones un poco vagas de los niños que conocieron a «Eddie el Marinero».

Roy Hammend, uno de los primeros en ser sospechados, se suicidó en su calabozo. Otro de quien se cree que pueda tener alguna conexión con el crimen, es el ex-marinero Othel L. Strong, quien fué condenado hace tiempo por haber atropellado a una niñita de 14 años.

Merle O. Everett, padre de dos de las víctimas, se trasladó con su familia desde Boston sólo hace tres meses, «quisimos, dice, criar a nuestras hijas al aire libre y al sol de California. Nos mudamos cerca del parque Centinella para que así tuvieran un sitio con aire puro para jugar. Nunca habría creído que esta tragedia iba a suceder. Pero no guardo rencor, estoy satisfecho con que sus cuerpecitos fueran encontrados. Lo único que deseo es la aprehensión del asesino, que debe ser loco, para que no cometa otro crimen como este.»

La policía de Inglewood ha causado sensación con el arresto de Henry S. Satterlee, de 33 años, miembro de una rica y aristocrática familia de New Yorw. Satterlee llegó a su hotel en Inglewood, el domingo 27 por la mañana, en estado histérico y con sus ropas llenas de sangre. Al ser interrogado, dijo que el sábado 26, a la hora en que las niñitas eran seducidas, él había estado jugando polo con su amigo San Busch, un escritor. La policía dice que Busch niega la historia de Satterlee.

La sangre en su ropa y otros pequeños arañazos que muestra en su cara, dice haberlos recibido al caer de un automóvil que iba en marcha.

El fiscal Buron Fitts declaró que las ropas con manchas de sangre encontradas a Satterlee han sido enviadas a los químicos federados para su análisis «mientras, agrega, este hombre, que puede ser el criminal, debido a un defecto mental, permanecerá bajo mi custodia para evitar que la muchedumbre enfurecida lo linche sin previo juicio.»

Satterlee recibió hace 5 años una seria herida en la cabeza, hecha con un martillo por un ladrón que trató de robarle mientras Seattle estaba en su automóvil. «Esta herida, dice Fitts, es la que puede ser la causante de la anormalidad de este joven.»

CRUCIGRAMAS

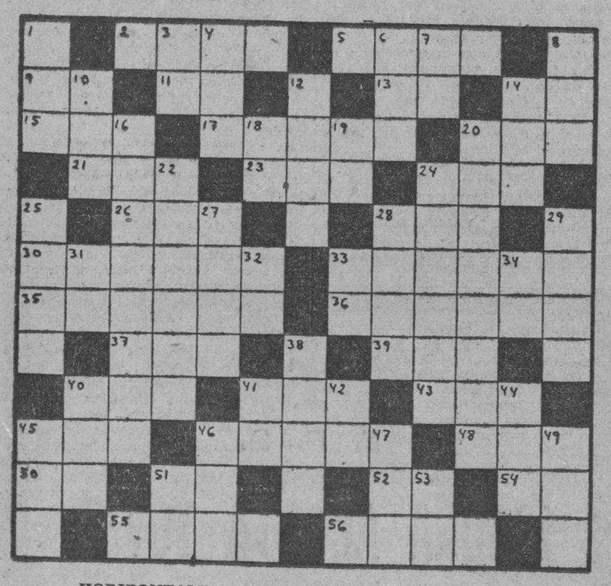

HORIZONTALES

2—Alano
5—Especie de lanza antiguas
9—Interjección
11—Símbolo del Sodio
13—Dios del Sol
14—Nota musical
15—Baile
17—Flecha
20—Ciudad de Marruecos
21—Cocine
23—Rey de Wessex en la heptarquía sajona, desde 689 a 726.
24—Astro
26—Letra del alfabeto griego
28—Clase de tela
30—Célebre filósofo griego
33—Dialecto de los dorios
35—Pieza de la casa
36—Tiempo del verbo optar
37—Doctora
39—Escuchad
40—Arbol de Madagascar
41—Diosa
43—Bebida
45—Oasis del Sahara central
46—Estrella principal de la constelación del Cochero
48—Especie de chacó pequeño
50—Dona
51—Río de Italia
52—Símbolo del Bario
54—Negación
55—Provincia de Italia en la Toscana
56—Atraviesa

VERTICALES

1—Repetición del sonido
3—Terminación de aumentativo
4—Flúido aeriforme
6—Cólera
7—Interjección
8—Instrumento para segar
10—Dios entre los mahometanos
12—Río de Francia
14—Contracción
16—Respaldo
18—Diptongo
19—Interjección
20—Que pone los folios
22—Pieza con que se cubre el suelo de las habitaciones
24—Proveer, suministrar
25—Antigua ciudad de Frigia
27—Letra del alfabeto griego
28—Mamífero insectívoro
29—Alabanzas
31—Artículo
32—Igual al 11 horizontal
33—Nota musical
34—Símbolo del Cromo
38—Nombre de Apolo
40—Desembocadura de un río en el mar
41—Dona
42—Terminación de infinitivo
44—Impar
45—Nombre femenino
46—Isla del Mar Egeo, una de las Espórades
47—Medida agraria usada en Aragón
49—Hermana
51—Letra del alfabeto griego
53—Moneda de cobre de los romanos

A. L. G.

Solución al Crucigrama anterior

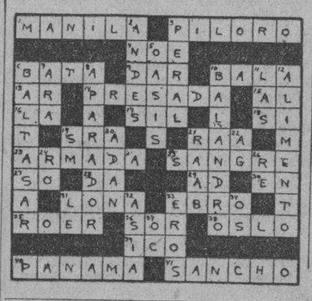

LUCES DE LA HISTORIA

BLANCOS CONTRA PIELES ROJAS —Noche de tormenta—

Por J. Carroll Mansfield

SU DESTINO hoy

Por MARY BLAKE

«CANCER»
JULIO 15

El niño que nace en esta fecha será desde tierna edad generoso, afectuoso y de mentalidad muy despierta. Se interesará por los estudios científicos y la música.

Si es usted mujer y nació en esta fecha, probablemente es muy impresionable, lo que la hará sufrir si no se domina. Sobre todo, la afectan mucho las ideas que tengan y expresen sobre usted sus amistades, pero no debe tomar nunca las cosas a lo trágico. Tenga fe en la lealtad de sus amigas y amigos, pues por medio de uno de ellos puede llegarle, en una forma totalmente imprevista, una fortuna mayor de lo que usted ha soñado jamás llegar a tener. En el matrimonio puede encontrar la felicidad.

Si es usted hombre y nació el 15 de julio, acaso tiene habilidades manuales, escondidas, que si pudiera encontrar y desarrollar, le facilitarían el éxito que de otras maneras se le ha hecho difícil. Como conferencista, mecánico, pintor, escultor, fabricante o vendedor, hará el mejor papel del mundo.

CRONICA SOCIAL

El primero de agosto

La Fiesta de los Globos se está preparando con esmerado ciudado por sus organizadores.

El arte y el gusto en maridaje armonioso se pondrán a prueba en este baile de Jesús María 121, entre Curazao y Picota, domicilio de la señora Rosalía Hernández viuda de Padrón.

«Lluvia de Oro»

Caprichoso el nombre que a esta fiesta han puesto Miguel de Jorge Fernández y sus compañeros de organización.

Baile para el último día de mes en San José 132.

En San Francisco de Paula

Una jira para el lunes 6 de septiembre.

Han sido cedidos los hermosos salones de los manantiales para esa fiesta bailable que tendrá orquestas y septetos.

La patrocina la señora María Luisa Báker, amiga y apreciable dama.

La entrada costará 50 centavos.

A Unión de Reyes

El señor Pablo R. Gómez, empleado de los Laboratorios Gravi, organiza una excursión para el día 10, de agosto.

Saldrá de la Estación Terminal a las 7 de la mañana y regresará el tren a las 8 de la noche.

Bailarán con la orquesta de los Hermanos Contreros y el Septeto Gloria de Cuba, en la sociedad «La Unión», de una a siete.

El pasaje: $1,10 caballeros y $1,30 las damas.

Ida y vuelta.

Justino Valdés, Pedro Martínez, Pablo R. García y Tomás Quintana forman la Comisión.

FECHAS Y ANIVERSARIOS
JULIO 15

- En 1857 murió en Viena, Karl Czerny, eminente compositor, cuya fecundidad fué prodigiosa.
- En 1515, Juan Ponce de León, asumió por segunda vez el cargo de Gobernador de Puerto Rico, dividiendo la Isla en dos departamentos que denominó el Partido de Puerto Rico y el Partido de San Germán.
- En 1857 fueron expedidas por Benito Juárez, Presidente de México, sus famosas leyes de Reforma.

TERRY y los piratas — EL TRINEO DE FUEGO — por Milton Caniff

LAS AVENTURAS DE TOMAS GAVILAN Y EL INTREPIDO AQUILES

TITO AUDAZ Y SU ODISEA MARINA

EL CUENTO DE HOY

DOÑA PEPA

Los tiempos cambian, las costumbres varían; aquellas figuras femeninas «aforadas de guerra» o con fuero militar a que les daba derecho la profesión de sus consorcios han desaparecido.

Uno de los ejemplares era doña Pepa esposa del capitán Salgadas, que, por ostentar la placa de San Hermenegildo gozaba, así como su cónyuge, del tratamiento de señoría o usía. Doña Pepa llevaba su medio siglo de edad con la misma gallardía y garbo que el mantón de Manila en día de toros y la mantilla guarnecida de encaje los días de Corpus.

En doña Pepa parecían resumirse la institución y sus tradiciones: más antigua que las demás del regimiento, ejercía en cuanto la rodeaba el influjo de su gran instinto militar y la influencia de su genio vivo y enérgico; habíala conocido el capitán siendo sargento, y ella oficiala pantalonera de una sastrería de los barrios bajos de Madrid; el sargento, rudo de ademanes pero tierno de corazón, sintió por la despabilada obrerita un cariño admirativo que se convirtió con el matrimonio en una sumisión absoluta y ferviente.

Los éxitos del capitán Salgadas en el mando de su compañía y las felicitaciones del coronel, debíanse a la capitana; la compañía tenía menos enfermos que ninguna, porque todas las noches salía de la cocina de su casa un caliente puchero de flor de malva y aguardiente para los soldados que tosían; el rancho era el mejor porque ella se entendía con los rancheros, les adiestraba y enseñaba guisos especiales; la administración no podía ser más integérrima, pues ella llevaba las cuentas y liquidaba con el sargento primero, que le tenía más miedo que a una causa por malversación. El oficial solía oír recomendaciones de este estilo: «Vigíleme usté al sargento Gordillo, que tié la mano muy larga; tenga usté mucho ojo con los rebajados, que son los que se llevan las sábanas por la mañana, al salir del cuartel; el cabito Fernández les quita las mantas a los quintos pa ponerse él tres o cuatro; que s-abrigue con las narices, que se pué embozar en ellas;, y otras cosas por el estilo.

No hay que decir que doña Pepa era pasto de las conversaciones festivas de varios oficiales subalternos, que reuunidos en república, residían en el pabellón contiguo del tercer piso del inmenso cuartel de Leganés. Sin embargo, ella no les tenía mala ley, y hasta, de vez en cuando, compadeciéndoles, echaba una mano en la limpieza bastante deficiente del pabellón de los solteros.

El único vecino con quien doña Pepa no transigía era el teniente habilitado, porque le había sacado una copla al capitán, a consecuencia de que, estando éste de guardia, al apagar la vela de cuarto de servicio, habíasele caído al suelo, produciendo un contacto de incendio. Doña Pepa, que sabía todo lo que pasaba en el regimiento, no podía olvidarla; adoraba a su marido, y cuanto pudiera lastimar aquella alma buena y cándida, aunque brava y noble, la ponía fuera de sí; los versitos decían:

El capitán Salgadas
Apagaba la luz a bofetadas;
Hay hombres avestruces
Hasta en el modo de apagar las (luces

Sucedió que una noche volvía en el último tranvía de Madrid el teniente de los versos, debiendo, como habilitado, traer 2.000 pesetas que hubo de cobrar por un saldo a favor del regimiento en la liquidación del utensilio. Entró, demudado el semblante, convulso, abatido, en la habitación donde, con la cena en la mesa, le aguardaban sus cuatro compañeros.

—¿Qué te pasa?— preguntáronle al verlo tan nervioso.

—¿Que qué me pasa? Pues que me tengo que pegar un tiro; me han robado la cartera con los billetes de la liquidación.

—¿Qué te han robado?—repuso uno de los oficiales, con acento de duda— ¿Estás seguro? ¿Has estado en el casino?

—¿Lo veis? Nadie me creerá; he estado, sí, en el casino, y entré en la sala de juegos a buscar al ayudante, pues habíamos quedado en venir juntos, pero no lo encontré, y me fuí en seguida; no jugué, no; me han robado; lo juro por la memoria de mis padres —y rompió a llorar como un chiquillo.

—Bueno: no te apures— añadió otro—; buscaremos dinero entre todos; malo será que no encontremos cada uno 500 pesetas; quizá el alquilador de muebles nos preste la cantidad completa, firmando por doble cantidad; el amo del café también da dinero, a rédito; en último extremo, pediríamos a nuestras familias.

La cena transcurrió silenciosa y triste; contaba el afligido teniente que el robo debió perpetrarse en el tranvía de los Doks, cuando volvía de las oficinas de Administración Militar; llevaba la cartera en el bolsillo del pecho; no sintió nada; advirtió la falta al querer cambiar un billete suyo en un café; no dió parte por temor a que no le creyesen; pasó la tarde visitando usureros; unos le negaban la suma, por ser grande para su paga; otros le exigían en prenda el Real Despacho, que él no llevaba encima. ¿A quién acudir?

—Yo estoy solo en el mundo—decía—; no tengo a nadie.

—Nos tienes a nosotros; buscaremos el dinero esta misma noche, cueste lo que cueste; me da el corazón que no nos hemos de acostar sin encontrarlo.

A los postres (en plural porque eran cinco las rajitas transparentes de queso manchego con que se quitaban el gusto del guisote), apareció una sombra en el pasillo frontero a la habitación donde cenaban: la luz del quinqué la iluminó al entrar; se levantaron todos. Doña Pepa, envuelta en un mantón oscuro que destacaba más el color sonrosado de su gracioso rostro y los rizos de sus cabellos grises, se acercó a la mesa, y, con voz algo velada por la emoción:

—Sois unos estúpidos —dijo— en hablar delante de estos voceros de asistentes; les ha faltao tiempo pa contarle al mío lo que han oído, y —volviéndose a los fámulos— fuera de aquí, chismosos... a fregar a la cocina.

Cerró la puerta luego; puso sobre la mesa un sobre abultado, y, mirando al teniente de los versos, añadió, tuteándole como hacía con todos los oficiales jóvenes:

—Con permiso de mi marido, aquí tienes el dinero que necesitas; son todas nuestras economías; un milagro que estuvieran en casa, porque mañana iba a llevarlas a la caja de ahorros, me las devuelves cuando puedas y como quieras.

Besáronle las manos, la abrazaron, la llamaron madre, a ella, que no conocía el amor de los hijos y, después de llorar todos un poquito, la acompañaron para dar las gracias al bueno de Salgadas. Iba la capitana rebozada en su mantón, con el mismo garbo de los días de Corpus, 2 de Mayo, Semana Santa o fiesta del señor coronel. Había sido un día de gran gala para su corazón.

L. Bermúdez de Castro.

AUNQUE PAREZCA MENTIRA—Por Richard W. Thomas y Walter Galli

Petruzzi nació en un tinglado hecho sobre un puente cerca de Cilve Falls. Ahí vivió hasta que murió en 1910 a la edad de 54 años.

El Woodchuck fué hallado por Mr. Rifenburg cuando tenía días de nacido. Cuando las personas le ofrecen comida, la come, y masca pantalon es, camisas, etc. para demostrar que quiere más.

PASATIEMPOS

FIGURAS PERDIDAS

Busque al hijo. (La solución, mañana).

Solución al problema anterior: De perfil, al revés, en la derecha superior.

M.E.C.D. 2016

Cardenenses

HUESPEDES DISTINGUIDOS

El domingo en Cárdenas

De paso.
Por pocas horas.
Así los huéspedes distinguidos que en la tarde del domingo último honraron a nuestra Perla del Norte con su visita para presidir la hermosa fiesta nacionalista española aquí celebrada y entre los cuales figuraba el ilustrado Director del DIARIO DE LA MARINA, el doctor José I. Rivero, maestro del periodismo cubano y de conceptuosa y brillante pluma; su hermano Ignacio, el señor Elicio Argüelles, el general Monteverde y el doctor Francisco J. Almodóvar.
Dos actos tuvo el programa.
De los actos nacionalistas.
Uno el mitin de los Caballeros Católicos y el otro la comida en el Hotel "La Dominica".
A ellos no asistió el doctor Rivero.
Le fué imposible.
Almorzando en esta ciudad, inesperadamente asuntos urgentes reclamaron su presencia en la Habana y el querido y admirado "Pepín", como se le lama cariñosamente, tuvo que abandonar esta Perla del Norte, muy a pesar suyo.
Fué ello lamentado.
Por cuantos le esperaban.
Porque un fervoroso adorador de la causa nacionalista el doctor Rivero, cuantos siguen sus ideales, querían personalmente testimonarle sus afectos y sus simpatías.
Será en otra ocasión.
Quizás muy pronto.

Bodas de Porcelana

Feliz celebración.
En un feliz matrimonio.
A veinte años de casados llegaron en la fecha de ayer los distinguidos esposos señora Ernestina Lebredo de Coya, la gentil dama y el doctor Antonio Coya Jiménez, actual Magistrado de la Audiencia de Matanzas y matrimoino que mucho distingo.
Viven ahora en Matanzas.
Halagados por aquella sociedad.
Las bodas de porcelana de los esposos Lebredo-Coya fué celebrada con un suculento almuerzo que congregó a un grupo de sus familiares más queridos y horas más tarde con un recibo para sus amistades que culminó en bonita fiesta.
Los recordé.
Con afecto.
Amigo de los esposos Lebredo-Coya, este Cronista desde que residieron en Cárdenas ellos, el alejamiento de esta sociedad, de tan feliz matrimonio en nada ha mermado la consideración y el aprecio que les guardo.
Reciban mi saludo ahora.
Afectuoso y cumplido.

Los chicos del comercio

De fiesta el sábado.
Los chicos del comercio.
Un gran baile ofrecieron en Villa Galicia que amenizado por la orquesta local Juventud Artística, hizo pasar horas divertidas a nuestra juventud.
Privó el baile.
Hasta la madrugada.

El doctor Wharton

Rumbo al Norte.
El doctor Roberto L. Wharton.
Embarca hoy rumbo a los Estados Unidos el ilustrado caballero doctor Roberto L. Wharton, Director del gran colegio "La Progresiva", que se propone pasar una corta temporada por aquellos lares.
Descanso merecido.
En su labor educacional.

Aniversario de boda

Lo cumple un matrimonio.
En la fecha de hoy.
A once años de casados llegan la bella y gentil señora Nena López de Amador y el inteligente galeno doctor Ramón Amador, amigos que distingo.
Matrimonio feliz.
Que vive encantado.
Que gocen siempre de igual dicha son mis deseos.
Reciban mi saludo.
Que es sincero.

Otro aniversario feliz

De respetable matrimonio.
Hoy fuera de Cárdenas.
Los esposos señora Angela López de Arias y don Enrique Arias, que cumplen en esta fecha treinta años de casados.
Los felicito.
Como todos los años.

Las Adelas

De días ayer.
Las Adelas.
Saludaré entre las que llevan ese nombre a la gentil señora Adela Rodríguez de Revuelta, la elegante esposa del señor Celestino Revuelta, Presidente del Casino Español.
Adela Fierro de Fernández, Adela Mier viuda de González, Adela Pérez de Vities, Adela Cabrera viuda de Junco, Adela Padrón de Mora, Adela López de Martínez, Adela Borrell viuda de Hernández, Adela Tuñón de Vega.
Adela Abaroa.
Gentilísima!
Adela Vega, la angelical Adelita Lombard, blonda y angelical, Adela Argüelles, Adelita Rui-Díaz, Adela Fernández, Adela López.
Pasen un día feliz.
De alegrías.

El doctor Yanes

Nos visita el domingo.
El doctor Tomás R. Yanes.
El notable especialista de ojos vendrá a ofrecer sus acostumbradas consultas de tercer domingo de mes en la elogiada clínica "La Caridad".
Fijo su horario.
De 12 a 2 p. m.

Flores

Flores fragantes.
A todas horas.
Así las que tiene siempre a la venta el acreditado jardín "Vadillo", vecino al Sanatorio de la Colonia Española.
Recuerde su teléfono.
El 454.

Una enhorabuena

Para joven matrimonio.
Que bien aprecio.
Los felices esposos señora Rita Alberto y el señor Antonio García Vallejo, competente Cajero de la Aduana de esta ciudad, que acaban de cumplir su segundo aniversario de bodas.
Enhorabuena!
Con mi felicitación.

Francisco González Bacallao

AUTOMOVILES CIRCULADOS

Ayer fueron circulados por la Policía por transitar con exceso de velocidad los vehículos siguientes:
Segunda Estación: Omnibus 1640 ruta 24.
Cuarta Estación: Omnibus 1002 ruta 35.
Quinta Estación: Omnibus 57,226.
Sexta Estación: 27,007.
Séptima Estación: 5,702; 7,908; 5,570; 15,636; 34,027; 18,879.
Décima Estación: 16,601 y Omnibus 564 ruta 21.
Oncena Estación: 12,660; 71,931; 88,609; 85,782; 10,012; Omnibus 32 ruta 1 y 218 ruta 6 y 90 ruta 2.
Duodécima Estación: 5,752; 14,529; Omnibus 676 ruta 25; 373 ruta 13; 31 ruta 2 y 642 ruta 25.
Décima Cuarta Estación: 18,333; 58,617 y 8,286; Omnibus 32 y 36 ruta 1.

ARROLLADO

Francisco Erasmo Suárez, de 40 años y de Oquendo 51, fué asistido en el primer centro de socorro de lesiones menos graves, que sufrió en la esquina de Monserrate y Tejadillo al ser alcanzado por el camión que manejaba José Ramón Quintana González, vecino de Cádiz 8.
ayer ante el Secretario Carlos de

HABANERAS

LA MODA ACTUAL

JOAN BENNET comienza un interesante viaje, ataviada en un traje color de miel, de franela francesa con un diseño escocés en tonos verde y carmelita.

DETALLES INDISPENSABLES

Hay cierto número de cosas indispensables que la viajera no debe olvidar. Una crema limpiadora, un tónico para la piel, un baño para los ojos bien sea usando un ojero o un gotero cuando sienta cansancio en la vista, un juego de cosméticos por supuesto, colorete, polvo, pintura de labios, pintura de cejas, máscara, sombra para los ojos, cepillo para emparejar los polvos, pañuelo de papel de seda o algodón, y su favorito (particularmente si viaja hacia lugares distantes o apartados en que pudiera serle difícil encontrarlo). Hablando de jabones, recomiendo llevar una clase que haga bastante espuma aun usándolo con aguas carbonatadas o sulfatadas, porque usted no puede saber cuándo llegará a una sección de aguas de esta naturaleza.

Es esencial llevar una loción para las manos, un pequeño cepillo para las mismas, y aconsejo unos pocos aditamentos más como un esmalte para las uñas y líquido para removerlo, porque tampoco sabrá usted cuando necesitará reparar alguna uña dañada y puede encontrarse a varias millas de un salón de belleza. Los pequeños estuchitos de belleza son magníficos para este propósito, y muchos de ellos son tan sencillos y convenientes que pueden colocarse en cualquier rincón con suma comodidad.

También son indispensables en la lista de artículos que debe llevar la viajera un tónico para el cabello y un buen cepillo.

Esto me recuerda el problema del espacio: Casi todos los viajeros hoy en día prefieren llevar equipajes ligeros. Hay maletas de compartimientos con todos los detalles de accesorios de belleza. También hay pequeños estuches con las cosas esenciales en tamaños miniaturas para llevarlos en viajes cortos de fin de semana. Hay maletas elaboradas en tal forma que pueden llevarse cosméticos que pueden durar por meses.

Muchas mujeres prefieren llevar sus propios cosméticos en pomos—en estuchitos forrados de goma, o maletas con cierre automático. Otras prefieren poner sus accesorios de belleza en las esquinas vacías, para los propósitos del empaque. Arrégiese a su comodidad, pero esté segura de llevar consigo todos sus cosméticos.

Entre las cosas que he encontrado como «salvavidas» en los viajes, hay una pequeña maleta para conservar en forma los zapatos y evitar al mismo tiempo que el polvo manche los objetos y ropas, y la pequeña maletita en que guardo mis cosas de maquillaje que puede transferirse de una bolsa a otra.— ELSIE PIERCE.

PEINADOS ELEGANTES

Un rostro con rasgos fuertes puede dificultarse por medio de un peinado conveniente que proyecte en sus facciones la suavidad que necesite.

Para conseguir esta labor de acrecentar los dones físicos que la naturaleza ofreció a la mujer, es imprescindible comenzar por ondularse el cabello en la forma más nueva que impone la moda, o sea el permanente sin corriente.

Recomendamos la peluquería **Ray Ja**, de Jaime Raldiris, en Aguila 82, donde tienen la especialidad de ese trabajo por ser la primera casa donde se implantó, siendo además la que recibe en Cuba esos permanentes.

CONSEJOS DE BELLEZA

Una de las cosas que más afea el rostro de una mujer es la tendencia a la doble barba y es muy fácil hacerla desaparecer con un poco de constancia y tratamientos efectivos.

Un experto de belleza recomienda lo siguiente: Aplíquese sucesivamente toallas calientes sobre esta parte del rostro. Hágase un masaje moderado con **Gelée Mitza** y colóquese una banda de tul, o los sujetadores que vienen ya listos para tal uso, atada en la parte alta de la cabeza. Péguese la lengua a los dientes superiores y súbase y bájese la cabeza diez veces, seguidas. Repítase este tratamiento cada dos días.

Este producto se vende en las principales droguerías o en su depósito, pidiendo informes por el apartado 1046 a su agente en Cuba, señor Julio Ciria.

MI SUGERENCIA SOBRE EL MONUMENTO A MARTI

(Al Secretario de la Comisión)

Una columna, que mirando al cielo,
nos presente sublime su figura:
en porte natural y compostura,
como en sus tiempos de mayor anhelo.

Así elevado, como incienso al cielo,
reflejando en su rostro la dulzura,
dadle al bronce inmortal una postura
que muestre por la patria su desvelo.

Es preciso acallar el instrumento
que vibra, a veces, con rencor insano
y mata, poco a poco, el Ideal.

Es necesario que ese monumento
se convierta en el Ara del cubano
y jamás en mezquino pedestal.

ANONIMO.

Julio 2 de 1037.

FORTALECEDOR DE LAS UÑAS

Un nuevo producto presenta la marca **Mireya** que es ya tan conocida en el mercado por sus magníficas cualidades.

Es el fortalecedor de las uñas que con tantos deseos se esperaba y que las libra de agrietarse o quebrarse así como de mancharse de blanco.

El **Fortalecedor Mireya**, usado diariamente al acostarse, recoge la cutícula endureciendo la uña y curándola cuando, por motivo de los esmaltes de mala clase se han enfermado. Este producto se vende en tiendas y droguerías a precios muy económicos.

MENU DEL DIA

Almuerzo	Comida
Fruta bomba natural.	**Grape gruit.**
Revoltillo del jamón.	Empanaditas de pollo.
Pastel de pescado.	Carne con legumbres.
Carne asada. Ensalada.	Ensalada de lechugas.
Coco quemado.	Huevos reales.

RECETAS DE COCINA

Pasta para té

Se unen dos tazas de harina de Castilla con cuatro cucharaditas de levadura y dos cucharaditas de mantequilla, batiéndolas hasta que se unan. Se agrega media taza de leche y un polvito de sal. Se amasa con el rodillo dejando la masa de media pulgada de espesor, cortándola en redondeles que se envuelven en harina de Castilla, untándose una con mermelada de guayaba o fresa, cubriéndola con otra parte y apretándola un poco. Se untan por fuera con leche y huevo y se ponen al horno muy caliente un cuarto de hora.

M. R. de FONTANILLS.

BATIDA CONTRA JUGADORES

Los vigilantes 1416, L. Rubio y 1188, Nicolás Marín, arrestaron a Reinaldo Ventura Hernández, de 24 años y de Zanja 130, por haberlo sorprendido cuando en la vidriera sita en Galiano y Amistad pasaba números por teléfono para la bola y charada. Al practicarle un registro le ocuparon una revista con anotaciones para las mismas, un lápiz y 60 centavos, producto de dichas apuntaciones.

—Los vigilantes 1188, N. Marín y 1416, L. Rubio, arrestaron a Alfonso Martínez Pieres, de 24 años y de Prado 112, por tener noticias de que se dedica a hacer apuntaciones para la bola, charada y Jai Alai y haberlo sorprendido pasando números por teléfono para las mismas. Al practicarle un registro en la vidriera de su domicilio, donde trabaja, le ocuparon dos listas con anotaciones para los terminales de la Lotería Nacional, un lápiz.

VIBOREÑAS

Enriquetas y Enriques

Es la festividad católica del día, y me complazco en saludar a las siguientes señoras:

Mi estimadísima amiga la interesante viudita Enriqueta Izquierdo, viuda de Campoamor, hasta cuyo hogar le hago llegar mi más expresiva felicitación.

La jóven y apreciable señora «Nena» Frau de Aponte, que de tantos afectos disfruta en nuestra Ciudad Nueva, y bien sabe «Nena» todo lo bueno que le deseo en sus días.

La distinguida y jóven señora Enriqueta Jorge de Zubizarreta.

La señora Enriqueta Ramos de Astorga.

La señora Enriqueta Canseco de Norris, esposa del señor J. Ellis Norris.

Enriqueta Lima de Alonso, Enriqueta Gómez de Romillo, Enriqueta González de Lloret e hija «Quetica»; Enriqueta Pajares viuda de Espinosa, Enriqueta Pereda de Arias, «Quetica» Ramírez de Casedo, Enriqueta Martínez de Villarreal.

Recuerdo a las siguientes figulinas:

Una rubia de admirable y escultural belleza, Enriquetica Zamora y Estrada, primogénita de los esposos señora Rosa Estrada y el cumplido amigo señor Luis Zamora Pérez.

Enriqueta Amigó, bella prometida del estimado jóven Rafael Canovaca.

La admirable pianista Enriqueta Sanz.

Enriqueta López Dorta, Quetica Sánchez y González, Quetica Armenteros y de los Reyes, Quetica Mineiro y Guitián, Enriquetica Bueno, Enriqueta Villamil, Enriqueta Brieba Jáuregui, «Queta» González, Enriqueta Pujadas, Enriqueta Carbonell, Enriqueta Bolívar, María Enriqueta Hernández Oliva.

Y el lindísimo angel terrenal «Quica» González Marrero, adorada hijita de los jóvenes esposos señora Carmita Marrero y el señor Alfredo González.

Son numerosos los Enriques.

Como todos los años, en esta fecha, dedico un piadoso recuerdo al que fué creador de la Crónica Social habanera, el inolvidable compañero Enrique Fontanills, el que siempre fué bondadoso y servicial «confrere», iniciando a muchos en las difíciles labores del halago. . .

Otro recuerdo dedico al que fué mi excelente amigo «Enriquito» Morales, en el tercer aniversario de su muerte.

Y al que fué correctísimo Director de El Mundo, buen compañero Enrique Palomares.

Es para Enrique Rodríguez Faura, el cronista redactor de las «Viboreñas» («Mundo Viboreño»), de ese estimado colega, mi más cariñosa felicitación, deseándole las mayores prosperidades, y que vea realizadas cuanto antes sus más anheladas aspiraciones, extensiva mi expresiva felicitación a su querido padre.

Presente tengo al apreciable caballero señor Enrique Gancedo.

Al veterano musicólogo don Enrique Masriera, Director del decano Conservatorio que lleva su nombre.

Los señores:

Enrique Cintas, Enrique Fuentes, Enrique Solá, Enrique Almela, Enrique Jorge Padrón, Mr. Henry L. Mathiot, Enrique Davis.

Los jóvenes Enrique Perdomo, Enriquito Ruiz, Enrique Manuel Hidalgo, Enrique Llópiz, Enriquito López, Enrique del Valle, Enrique Díaz Ortega.

Y el estimado compañero en la prensa Enrique San Andrés Roca, a cuyo cargo está la página «Con todos y para todos los Clubs», en nuestro colega «Avance».

Muchas felicidades les deseo.

Bodas de Papel

Un año de casados cumplen hoy los apreciables esposos señora «Nena» Alfonso y Zervigón y el doctor Francisco Cornejo González.

Al dedicarles mi enhorabuena, les deseo la celebración de sus Bodas de Diamante.

Enrique Agüero

Celebra hoy sus días el querido y servicial amigo Enrique Agüero, que en la Renta de Lotería desempeña un alto cargo, con su reconocida honorabilidad y actividades.

En estas líneas, al querido amigo, compañero y convecino, le hago llegar hasta su hogar mi más cariñosa felicitación.

La Boda de Hoy

Señalada en la Parroquia de Jesús del Monte, a las 9 pm.

Es la novia la bella figulina Victoria Pérez González.

El afortunado novio, el señor Elpidio Cantillo.

Mañana daré detallada cuenta de su enlace y ahora los felicito.

Club de Ferreteros

En deuda estaba, y no por mi culpa, con los estimados amigos señores José Fernández Feito, Presidente General; Higinio L. Fernández y Marcelino A. Fernández, Presidente y Vicepresidente de la Sección de Fiestas de tan prestigioso Club, por no haberme referido a su fiesta del sábado, más hoy la saldo, diciendo que fué un delicioso baile, reinando en sus amplios y elegantes salones y en los frescos jardines, entre flores-sonrientes y perfumadas, la mayor animación, que así comprueba la siguiente relación de nombres:

Las jóvenes y bellas damas Dulce María Yáñez de Feito y Josefina Alonso de Calvo Vizoso, esposas del Presidente del club y del Presidente de Honor del mismo, señores José F. Feito y Gaspar Calvo Vizoso.

Las distinguidas señoras María Antonieta García de Fernández y Balbina Fernández de Carmona.

Señoras: Consuelo Bou de Penabad, Carmen Foxas de Callejas, Liduvina G. de Yáñez, señora viuda de Méndez, señora de Hernández, Blanca P. de Palomo, Angela G. de Martí, señora de Riego, Adolfina A. de González, Mercedes S. de Collado, Cristina Navarro viuda de Collado, Josefina Viera, señora de Madrigal, de Desoindre, de Suárez Valdés, de González, viuda de Cias, Armanda Servá, Marcelina Lagos, Ana E. de Fernández, Antonia R. de Pegueira, Aurora B. de Mena, señora de Cerviño, señora de Manocal, de García, Luz Tamary, Caridad M. de Sibori, Esther A. de Cintas, Flora G. de Azar, Rosita Luelmo de Campano, tan interesante; Cristina N. de Soler, Isabel Rexach de Viera, Mercedes Ferrer, Ana O. viuda de Figal, señora de Maresma, Isabel Recio de Guzmán, Angelina Pérez, América Llanes, Segunda E. de Fernández, Josefina B. de Martín, Amalia Curbelo, viuda de Cordero, Graciella de Pérez, Pastora Sánchez, Teresa de la Puente, Manuela J. de Martínez, señora de Torres, Isabel Chenique de la Torre, María Suárez de Pérez, Carmela de García, María L. Piedra, de Díaz, señora de Muñoz, de Hernández, de Gualda, Carmen R. de Junquera, señora viuda de Ardao, Arcadia Yáñez, Isabel Pischer, Dulce R. de Labrador, señora de Aldereguia, María Collazo, María Ortiz, Isolina Vila de Rey, Angela Pons de Devesco, señora de Vilalta, Aurora Merchán, señora de Cuenca, de Roque, señora de Cernuda.

Señoritas: la lindísima «Beba» Rubio y su graciosa hermanita Haydée.

Las adorables hermanitas Estelita y «Ñica» Piñeiro, la encantadora Leda Avilés, la gentilísima Mary Yáñez, la interesante trigueña «Cachita» Hernández, Rosita y Luisa Suárez, tan bonitas.

La preciosa trigueñita Josefina Pérez Suárez.

Una legión de bellas damitas: Alcira, Hilda y Roselia Penabad; Carmelina Vilalta, Olga González, Carmelina Zuazo, Josefina Magriñá, Estela y Bebita Díaz, Aida López, «Yaya», Mary, Argelia y Rosario Hueiva, Josefina Ardao, Leonor García, Dulce María de la Torre, Nené Pérez, María Cernuda, Florita y Balbina Pérez García, Amalina Menéndez, Conchita Maresma, Amparo Fernández, Zeida Abasolo, Olga Figal, Ofelia Figal, Amadita González, Olga Planes, Esther Alfonso, María L. de Aldereguía, Conchita Larrinaga, Juanita Martínez, Estrella Alonso, Margarita Torres, Ana María Alfonso, Sara y Raquel del Riego, Rosita Soler, Mercedes Xiques, Florita Siborí, Angelita Leiva, Rosa María Prados, Georgina Martínez, María González, Lolita Vendrell, Margarita Padrón, Estela Díaz, Josefina Bacelo, Alicia Fernández Estévez, Ciprania Mena, Pilar Menocal, «Quitona» Fernández, María del C. Rey, Olga Cerviño, «Fita» Rodríguez, Dolores de la Fé, Pilar Menocal, Elena y Leonor García, Oilda Rodríguez, Aida Vidal, Bertha García, Zoila Menocal, Neonor García, Hilda, Esther y Carmelina Torres, Martha Cordero, Josefina Pallar, María Bosch, Esther Gutiérrez, Elena González, Ofelia Torres, Esther Cordero, Isabel, Olga y Carolina Desoindre, María T. Madrigal, María L. Nuñez, Teolinda Collado, Bernardina Rodríguez, Raquel Madrigal, Carmela Fernández Barcia, «Quelita» Deveso, Leonor Herrera.

La graciosa rubita Angelita Branly.

Tres hermanitas muy lindas: Clarita, Nieves y Blanquita Miranda.

Carmen, Edelmira y Elena Cañedo y Blanquita Luelmo, las cuatro muy celebradas.

Anita Lantaron, flor de gracia y simpatía.

Club Atlético de Cuba

Debido a la intempestiva Madame La Luvia, hubo que suspender el te bailable del «Glorioso Anaranjado», la tarde del domingo.

Díceme Fernando Carvajal, que se efectuará el próximo domingo día 18, y son válidas las invitaciones concedidas. Le ruego que me vea cuanto antes.

¡Chambori!

Se acerca la fecha de esta gran verbena en el local de la Asociación de los «Infantiles», 10 de Octubre número 360, el próximo sábado, día 17, como homenaje al cumplido amigo y convecino señor Mario Tocabens, Jefe de los Inspectores del Ayuntamiento habanero.

Se bailará incesantemente desde las nueve de la noche hasta la cuatro de la madrugada con los mejores conjuntos musicales.

Los «muchachos» tendrá una buena cantina a precios módicos, pues no existe espíritu de lucha en esta verbena.

Esa noche Mario Tocabens podrá apreciar su gran popularidad, sobre todo, en nuestra Ciudad Nueva.

Urbano del Castillo.

ESTAFA

El menor Félix Rodríguez Figueroa, vendedor de billetes, de 13 años y de Santo Tomás 13, en Marianao, denunció en la Segunda Estación, que un individuo de la raza blanca le pidió 19 fracciones de billetes de los números 2266, 17,314 3,232, para llevarlos a la casa Sol 42 y le dijo que lo esperara en la puerta y que dicho individuo se dió a la fuga, considerándose estafado en $5.80.

OMNIBUS
"LA CUBANA"

UNICOS EN CUBA CON CARROCERIAS DE ACERO Y CRISTALES INASTILLABLES
6 SALIDAS DIARIAS
TERMINAL EN HABANA: HOTEL NEW YORK, DRAGONES 16
(AL LADO DE LA CUBAN TELEPHONE)
TELEFONO A-7166
SALEN DE LA HABANA
4.30 A. M.—7.00 A. M.—12 M.—3 P. M.—6.30 P. M.—10.00 P. M.
LA SALIDA DE LAS 7.00 A. M. ES HASTA CAMAGUEY
LAS DEMAS DIRECTAS A SANTIAGO

MATANCERAS

Los saludos del día

Para Enriquetas y Enriques.
Sea mi primera felicitación para la joven dama Enriqueta Marrero, la esposa del Jefe de Sanidad Local, doctor Antonio Soler Prats.
A su quinta de la playa, la vieja casona de los Hernández-Escalada, llegarán hoy para la señora Marrero de Soler, los más afectuosos mensajes de salutación.
Enriqueta García de Cazañas, perteneciente a rancia familia de la Yucayo.
Enriqueta Jenckes, a la que deseo todo género de venturas.
Y los caballeros ahora.
El ingeniero y arquitecto Enrique Marcet, que se halla al frente de las obras de la Zona Franca.
El prestigioso comerciante Enrique Aldrich.
Y el doctor Enrique Dueñas e Irigoyen.
Enrique Lamar, Enrique Tregent, Enrique de Sandoval, Enrique Moenck, Enrique Llanos y Enrique Rodríguez.
Enrique Arizmendi del alto comercio de esta plaza.
Enrique Lauzurica a quien se distingue y se quiere tanto en esa barriada neopoblana de la que es nativo.
Enrique Fernández, condueño del gran establecimiento de Milanés y Jovellanos, «La Isla de Cuba».
Enrique Blanco y Molina, alto empleado de la Hershey Corporation.
El Magistrado Enrique Guiral y Viondi y su hijo Enrique Guiral y Santiuste.
El doctor Enrique de Vera y Lima.
El joven escultor Enrique Esnard y Heydrich.
Enrique Estrada, joven ingeniero que disfruta de tan elevado prestigio.
Y Enrique Cazañas y García.
Enrique Díaz, tan querido en la barriada de Versalles, Enrique Rodríguez Hortihuela, Enrique Sánchez y Enrique Casado, padre e hijo.
Tengan todos un feliz día.

Don Pedro Mercier

Una baja sensible.
Duelo grande, sentidísimo, es para la barriada neopoblana la desaparición del venerable caballero, que era uno de sus más antiguos y más prestigiosos vecinos.
Don Pedro Mercier, como Don Lorenzo Zabala de inolvidable recuerdo, representaban en ese sector de la ciudad, allende el San Juan, el más alto y digno ejemplo de laboriosidad, hombría de bien y pulcritud y diafanidad en los negocios.
Establecidos ambos en esa Calzada de Tirry la más hermosa rúa de la población como la calificaba siempre el doctor Albarrán, Zabala y Mercier estaban tan ligados a ella, que no concebíase por nadie su paso por allí sin el saludo de ritual a los dos viejos ciudadanos.
Con motivo del fallecimiento del señor Mercier están de duelo numerosas familias neopoblanas a las que como a las hijas del finado Conchita y Caridad y a sus nietos y sobrinos enviamos nuestro más sentido pésame.

Gran programa

El de la fiesta del sábado.
Llega a mi mesa enviado por la señora Marina Puig de Cruz, secretaria del comité de Acción Social de julio, el hermosísimo programa que se desarrollará en la soirée que en sus salones celebrará el próximo día diez y siete del corriente la legendaria sociedad Liceo.
Lo daré aquí:
No. 1. «De otros tiempos», mosaico de Ernesto Lecuona, por la orquesta «Ensueño», dirigida por Guillermina Foyo.
No. 2. «Flor del Yumurí», Anckermann, «Valencia», Agustín Lara, por la señorita Luisa María Morales.
No. 3. Gran Jota «Tárraga» (Solo de guitarra) por Marianela Bonet.
No. 4. «No niegues que me quisiste», J. del Moral, «Granadina», Calleja, por Panchito Naya.
No. 5. Ballables por Marianela Bonet.
No. 6. «La Bayadera», Colman, por Panchito Naya.
No. 7. «María la O», Lecuona, por Luisa María Morales.
No. 8. «No llores mujer», Lecuona, son de la orquesta Ensueño.
No. 9. Baile por la orquesta «Ensueño».
A esta fiesta brillante asistirán ya los nuevos socios del club, para admisión de los cuales fué modificado en pasados días el Reglamento de la sociedad.
Y ya que hablo del Liceo, diré que se celebrarán el diez y ocho las elecciones para renovación de la casi totalidad de la directiva.
No se ha presentado, como exige el reglamento, con la anticipación debida, candidatura alguna para esos comicios, lo que indica que votará cada socio su candidatura propia, y por ende que sin el debido encauzamiento, iran los candidatos a las urnas.
Suenan distintos nombres para la presidencia, y en este instante más que en otro alguno se impone el sacrificio de aquellos con aptitudes, con méritos y con prestigios deben ir a la votación.
Mis treinta años en el Club, mi condición de socio de número, y mi siempre demostrado amor al alma máter, me autorizan para esta exhortación a quienes, aun a sabiendas de que la aceptación del cargo, les embarga el tiempo, les perjudica en sus particulares intereses, y les obliga a la desatención de otras labores, deben una vez más sacrificarse por el bien del Instituto, por su perdurabilidad, y la eficiencia en su marcha en los actuales momentos.

El lunes 19

Un acontecimiento artístico.
El Conservatorio Provincial de Música de Matanzas, que dirigen las señoritas María, Eulalia y Emelina Condom y Ruiz de la Torre, sus fundadoras, anuncia para esa fecha, el concierto anual con que se cierra allí el curso, y se premia la eficiencia, el adelanto y el progreso de su alumnado.
Bien sabido de todos lo que ese establecimiento musical significa para nuestra población—el más elevado centro de esa índole—y la constante dedicación que le ofrecen las señoritas Condom y Ruiz de la Torre, no es de extrañarse que esa fiesta artística despierte el interés de que aquí tan justamente me hago eco.
Los exámenes del Conservatorio Provincial de Música de Matanzas, son verdaderos y magníficos conciertos que cualquier sociedad por exigente que sea, tiene que reconocer, no sólo como prueba cultural extraordinaria, sino como fiesta artística de muy elevado rango.
La selección de las piezas que hacen las directoras de dicho Centro, asignando a cada una de sus alumnas, la obra que cuadra a su temperamento y mejor responde a sus aptitudes, el devoto ensayo y la sabia preparación que se admira siempre en sus programas, es deleite que los genuinos connoiceurs, y los verdaderos dilettantis saben apreciar, concurriendo a esos actos.
No adelantaré aquí ni el programa de esa fiesta del lunes diez y nueve a la una y media de la tarde, ni los nombres de las personas que tomarán parte en ella, y porque me propongo, hacer la reseña del acto con el detalle, el tiempo y el interés que este merce.
Asistiré el lunes al Conservatorio Provincial de Música.

Desde Varadero

Temporadistas que regresan.
Desde el lunes están nuevamente entre nosotros, el doctor Antonio Botet y Simeón y su elegante esposa Angélica Fernández Lavarrere, que con su hijo Tony, han pasado una larga temporada en la Playa Azul.
Fueron huéspedes del Hotel de Torres, cada día en mayor auge y cada día con necesidad de mayor expansión.
Está allí también, disfrutando de la season, otra matancera, como los esposos Botet-Fernández, la señora viuda de Julián Linares, Clara Luz Domínguez.

Una conferencia

Del doctor Giuseppe Fávole.
Para el sábado está anunciada, la que tuvo que posponerse el 26 del pasado junio, en el Aula Magna del Instituto Provincial.
Disertará el sabio doctor Fávole sobre la personalidad de Antonio Guiteras y los humanistas matanceros del Siglo XX.
La otra conferencia del Grupo Indice, está señalada para el día veinte y cuatro y la pronunciará el ilustre pintor yumurino Esteban Valderrama.
«Chartrand el bueno y Chartrand el malo», se titulará esa interesantísima conferencia de Valderrama.
Para ilustrarla se propone obtener del doctor Bernardo Gómez Toro, hijo del Generalísimo, una de las más famosas obras de Chartrand, que éste conserva en su colección pictórica.
Se titulan los cuatro cuadros que atesora el primogénito del Generalísimo Máximo Gómez: «La Mañana», «El Mediodía», «La Tarde» y «La Noche».
También es casi seguro que le sean facilitados para exhibirlos esa noche en el Liceo de Matanzas, por el señor Guillermo de Zaldo, otras de Chartrand, que posee esa ilustre familia.
Están según mis noticias en poder de los Zaldo, los mejores cuadros de Chartrand, los que han logrado una colección, que no les iguala nadie en Cuba.
Yo recuerdo hace ya muchos años, que José Trinidad García, ligado estrechamente a la familia de Zaldo, tenía instrucciones de adquirir aquí en Matanzas, todas cuantas obras firmadas y legítimas se encontraran de dichos pintores.
La conferencia pues de Valderrama el día 24 ha de atraer al Instituto que es donde se celebrará, a todo aquel elemento que en nuestra sociedad, la prestigia y la enaltece.

De duelo

Numerosos amigos.
Enviaré primeramente mi condolencia a la señorita Lolita Lambea, que pasa por el dolor inmenso de haber perdido a su amante madre.
Va también muy sentida mi expresión de condolencia, a los esposos doctor Capitán Torralbas y Juanita Galvis, que recibieron desde Bayamo la nueva fatal del fallecimiento de un sobrino.
Y finalmente enviaré mi pésame a las señoras Angélica y Raquel Fernández Lavarrere, las señoras de Botet y de Romeu, así como a los esposos Angelo-Travieso por la muerte del señor Mercier, de la que doy cuenta en otra nota de esta correspondencia.

Desde New York

Nuevas de unos ausentes.
Héctor Estévez, Contador del National City Bank y su esposa Emilia Leal están ya en la ciudad de New York, término de su delicioso viaje de vacaciones por las principales ciudades de la gran república americana.
Embarcarán en breve para ésta, satisfechísimos del esplendidísimo good time de que allí han gozado.
Tengan una feliz travesía los esposos Estévez-Leal.

Un ruego

De la señora Artiles de Fernández.
En su carácter de presidenta de la Asociación de Santa Teresita de Jesús, quiere hacer constar su gratitud a todas aquellas personas que hicieron guardia de honor y acompañaron hasta el cementerio el cadáver del virtuoso sacerdote Padre Cayetano, Director de dicha Institución.
La Asociación de Santa Teresita de eJsús, como la Comunidad de los Carmelitas han perdido con la eterna partida del noble varón, una fuerte columna y uno de sus más recios sostenes.
Queda complacida la señora Artiles de Fernández.

Operados

En la Colonia Española.
Por el eminente cirujano Dr. Antonio J. Font Tió, fueron intervenidos quirúrgicamente en la mañana de ayer, la señorita María E. Cartaya y Domínguez, la hija de Mario Cartaya y aquella inolvidable Gloria Domínguez, y uno de los hijos del matrimonio Bilbao-Byrne.
La extirpación del apéndice le fué hecha a esos dos pacientes, cuyo estado no puede ser más satisfactorio.
El joven Bilbao es nieto del poeta de la guerra.
Por el total restablecimiento de esos dos operados formulo votos.

Selecta

Su último número.
Superándose al cuaderno anterior, viene este del pasado martes, de la gran revista que dirige Pablo Alvarez de Cañas.
Trae para los matanceros, de particular interés, varias vistas de la inauguración del balneario del club de Oficiales de Dubrocq.
Material amenísimo, grabados de una amenidad grandísima, y la actualidad deportiva de la semana—las regatas de Cienfuegos—en información extensísima, completan el deleite del presente número de «Selecta».

On dit...

Con rumores de bodas.
Señaladas han sido para una fecha que no daré hoy, pero que entra en el corriente año, los esponsales de una distinguidísima señorita que reside en la calle que lleva el nombre de uno de nuestros más ilustres poetas—de los contemporáneos—y un joven cuyo apellido en los círculos comerciales de esta población disfruta de prestigio grande.
Daré sólo las iniciales de los apellidos de esos novios, que son M. la del de ella y U. la del galán.
Y nada más por hoy hasta que con lujo de detalles despeje esta interesante incógnita.

La última nota

Con un caso más.
Caso de apendicitis que obligó al doctor Antonio J. Font Tió, a operar urgentemente en la tarde de ayer miércoles, al joven Pepe Escarzaga y Caballero, hijo de los esposos Alejandro Escarzaga y Marina Caballero y Gil.
Presenció la operación un tío del enfermo, el eminente especialista doctor Guillermo Cabalero y Gil.

Manolo JARQUIN

PINAREÑAS

El doctor Oscar Zayas

Mi primera nota de hoy.
En lugar preferente.
Sea para saludar con el afecto y la simpatía de siempre al ilustre y admirado compañero doctor Oscar Zayas, distinguido Director del colega «Avance», quien se encuentra pasando una breve temporada en el vecino pueblo de San Diego de los Baños.
Lugar que convida al descanso y a la meditación.
Por su belleza natural y por las bondades de su salutífera agua.
Allí está el doctor Zayas, disfrutando de unos bien ganados días de descanso, el que tanto se ha preocupado últimamente por los problemas nacionales, siendo el mejor colaborador del doctor José Ignacio Rivero, Director de este diario y figura destacada de nuestra vida nacional.
Hasta el doctor Zayas, en su pintoresco lugar de San Diego, están llegando constantemente numerosos mensajes de felicitación.
El cronista le reitera su salutación.
Por este medio.

Onomástico

Celebrado el último domingo.
Con una magnfica fiesta.
Trátase del cumpleaño de la simpática señorita Carmen R. González Soler, damita que tiene toda la admiración de nuestra sociedad, por su inteligencia y sus virtudes.
En su regia mansión de los bajos del Centro de la Colonia Española, tuvo efecto dicha fiesta

EL "ICEA" ACORDO AYER LA PRORROGA DE LOS CERTIFICADOS DE IDENTIDAD DE LA CUOTA MUNDIAL

SERA VALIDA HASTA EL 31 DE AGOSTO DE 1938 Y COMPRENDE 300,000 TONELADAS METRICAS

Los tenedores que desearen hacer uso del decreto de la prórroga, deberán hacer la solicitud y presentarla al Instituto dentro del plazo fijado: del 1 al 10 de Diciembre

Los directores del Instituto Cubano de Estabilización del Azúcar terminaron ayer el estudio que hacían alrededor de la prórroga de los certificados de identidad correspondientes a la llamada cuota mundial.

La indecisión que se advertía el día anterior en el ánimo de pocos de los miembros del mencionado organismo, desapareció con un nuevo y detenido análisis de los razonamientos expuestos por los representantes de la Bolsa del Café y Azúcar de New York, y de los argumentos presentados por las firmas exportadoras que mencionamos en nuestra información del martes.

Como se esperaba y anunciamos en dicha información, el Instituto llegó a la conclusión de recomendar la prórroga de los mencionados certificados de identidad, ajustando aquélla a condiciones que garanticen el derecho legítimo de los tenedores de certificados y eviten el perjuicio de intereses de terceros.

El acuerdo del Instituto dice, textualmente, como sigue:

«PRIMERO: Sujeto a las disposiciones que a continuación se establecen en este acuerdo, se autoriza la prórroga de Certificados de Identidad, cuotas de otros países que no sean los Estados Unidos de América, emitidos para amparar el embarque de azúcar en el año natural de 1937, hasta la cantidad de 500.000 toneladas métricas, equivalentes a 291,146 toneladas largas españolas, o sea 2.006.666 sacos de 325 libras y 96° de polarización.

La prórroga de los Certificados conforme a la disposición del párrafo anterior, será válida únicamente hasta el 31 de Agosto de 1938, inclusive, fecha en que caducarán dichos Certificados si no hubiesen sido utilizados.

SEGUNDO: Todo tenedor de Certificados de Identidad, de los relacionados en el apartamento precedente, que deseare hacer uso del derecho de prórroga de los mismos, deberá hacer la solicitud y presentarlos al Instituto Cubano de Estabilización del Azúcar, dentro del plazo comprendido entre 1ro. y 10 de Diciembre de 1937.

TERCERO: El Instituto Cubano de Estabilización del Azúcar, prorrogará los Certificados de Identidad que se le presenten, siempre que se le justifique la existencia física de los azúcares. A los efectos de comprobar la existencia de los azúcares, el Instituto Cubano de Estabilización del Azúcar dictará todas las reglas y disposiciones para exigir el cumplimiento de los requisitos que estime conveniente, y realizará cuantos actos considere oportunos para ello, solicitando la presentación de todos los Certificados de Identidad para los Estados Unidos de América y Consumo Local, así como los Certificados de Almacén que amparen todos los azúcares, inclusive para realizar inspecciones en los almacenes donde se encuentren depositados los azúcares.

CUARTO: Si el número de Certificados que se presenten para ser prorrogados excediere las 291,146 toneladas a que se refiere el Apartado Primero, el Instituto solamente prorrogará una proporción de los Certificados presentados, igual a la proporción entre dichas 291,146 toneladas y el número de toneladas amparadas por los Certificados que se hubieran presentado para su prórroga y cuya existencia física de azúcares se compruebe.»

VALORES

Los bonos de Obras Públicas actuaron firmes durante la mañana de ayer, en el mercado local, llegándose a pagar, en privado, hasta 66 y medio o pequeña fracción más, al contado. Al mediodía había compradores en disposición de pagar algo más; pero parece no se realizarón operaciones debido al interés que hubo por acentuar «la nota del día» en relación con dicha emisión: un proyecto de ley presentado por el Representante Landa en la Cámara. Sin embargo, los tenedores no participaron del pesimismo que se les quiso infundir, y en la Cotización Oficial de la Bolsa de la Habana, optaron por permanecer ocultos. Por eso quedó el bono sin tipo de vendedor en dicha cotización de las dos y media.

Estamos sintentizando lo que oímos a observadores del mercado a última hora de la tarde, en comentarios alrededor de la actuación del mercado.

Las obligaciones Oro del Tesoro fueron más pusilánimes(los tenedores de estos valores, queremos decir), y perdieron algo de su posición en comparación con la del día anterior a la misma hora.

En general estuvieron encalmadas las emisiones de acciones. Y siguieron firmes los bonos de renta fija.

Los valores de la Cotización Libre de la Bolsa local, estuvieron inactivos.

En dicho centro de contrataciones y durante la Cotización a Término, o sea en la pizarra, se vendieron: $1.000 en Obligaciones Oro del Tesoro con nueve cupones a 55, y diez acciones beneficiarias de la Nueva Fábrica de Hielo a 57. Hoy corresponde la entrega de dichos valores.

Dos miembros del Comité de Bonistas de Obras Públicas, los señores Julio B. Forcade y José M. Capmany, han sido citados por la Comisión del Gobierno que estudia la solución del llamado problema de Obras Públicas. Concurrirán hoy a la Secretaría de Hacienda. Esto ratifica que hay empeño en llegar a una solución acorde con todos los elementos interesados en el problema, a pesar de los proyectos de ley que se presenten.

MERCADO DE GRANOS

Cierre ayer en Chicago:

Avena:	
Julio	43⅛
Septiembre	38
Diciembre	40
Centeno:	
Julio	95½
Septiembre	88⅝
Diciembre	91⅜
Maíz:	
Julio	126¾
Septiembre	112½
Diciembre	81½
Trigo:	
Julio	126
Septiembre	127⅛
Diciembre	129⅜
Trigo de Winnipeg:	
Julio	150
Octubre	144½
Diciembre	140⅜
Trigo de Minneapolis:	
Julio	150½
Septiembre	142⅝
Diciembre	139½
Trigo de Kansas City:	
Julio	123
Septiembre	123⅝
Diciembre	125⅝

PRECIOS DE MIEL Y CERA

Precios que pagan los almacenistas de esta capital:

Miel:

	Ctvs. Galón
En barril nueva, de 48 a	55

Cera:

	Ctvs. Libra
Amarilla, a	26
Oscura, a	20

MERCADO DE MANTECA

Cierre ayer en Chicago:

Septiembre	12.40
Diciembre	12.30
Granel	12.05B

PRECIO PROMEDIO OFICIAL DEL AZUCAR

Precio promedio oficial en almacén, alcanzado por la libra de azúcar, para la plaza de la Habana, de la semana comprendida del 5 al 10 de julio de 1937, que servirán de base para graduar fletes de azúcares por ferrocarriles, en cumplimiento del Decreto-Ley número 907 de 1935 de: 1.815344 (Un centavo y ochocientas quince mil trescientas cuarenta y cuatro millonésimas de centavo en moneda nacional).—La Habana Julio 14 de 1937.

HURTO

El vigilante 633, Ricardo Suárez, de la Cuarta Estación, arrestó a Pedro García Abreu, de 18 años y sin domicilio, por acusarlo Miguel A. Ramírez Vidal, de 40 años y de San Nicolás 63, de haberle hurtado un saco de vestir.

ESTAFA

Rafael García Armas, de 49 años y de San José 127, denunció en la Cuarta Estación, que al pasar vendiendo billetes por la casa Manrique 23, fué llamado por un individuo de la raza blanca, que usaba un uniforme de mensajero y le pidió 50 fracciones del billete 3135, para llevárselo a la familia de los altos, regresando más tarde, diciéndole que subiera a cobrarlos, comprobando que dicha casa estaba deshabitada, por lo que se considera estafado en $8.50.

OFICIAL

Anuncio Oficial. República de Cuba. Secretaría de Obras Públicas. Dirección General. Comisión Central Permanente de Subastas para Obras y Servicios. Habana, Julio 12 de 1937. Hasta las diez de la mañana del día 14 de Agosto de 1937, se recibirá en la Jefatura de Obras Públicas del Distrito de Oriente, calle José Antonio Saco No. 20, en dicha Ciudad, y en esta Comisión Permanente de Subastas, en el edificio de la Secretaría de Obras Públicas, calle Sol frente a Aguiar, en esta Capital, proposiciones en pliego cerrado para la contratación de las obras de instalación o construcción de un conducto de tubería de hierro fundido de 36» y 30» de diámetro, o de tubería italit de 0.78 y 1.03 m. de diámetro, o de hormigón armado de 078 y 1.03 m. de diámetro, entre la Represa de Charco Mono y el Túnel de la Sierra Maestra, en la Provincia de Oriente, y entonces se abrirán y leerán públicamente. En ambas Oficinas se facilitará Pliego de Condiciones, Modelos de Proposición e Informes. Ingeniero, Antonio Tella, Presidente de la Comisión Central Permanente de Subastas para Obras y Servicios.

13 14 15 16 Agt. 12 13.

APRECIACION DEL MERCADO DE AZUCAR

JULIO 14 DE 1937

	ANT.	HOY
COSTO Y FLETE		
Pronto embarque a Estados Unidos	2.52	2.52
Flete desde la Costa Norte	0.20	0.20
LIBRE A BORDO. PAGO INMEDIATO		
EE. UU., cuota libre	2.34	2.35
EE. UU., cuota retenida	2.04	2.05
Cuota mundial	1.18	1.19
Cuota local, ex almacén	1.03	1.05
Todas las cuotas	1.86	1.87
Cuota de Colonos, Alm. después de pagados impuestos	$5.74	$5.78

(Esta apreciación es de Luis Mendoza y Cía).

COTIZACIONES DE LA BOLSA DE AZUCAR DE NEW YORK

NUEVA YORK, junio 14. (Por el hilo directo de Luis Mendoza y Cía.)

CONTRATO NUMERO 3

Anterior.	Meses.	Abre.	Máximo.	Mínimo.	Cierre.
2.46	Julio	2.46	2.47	2.46	2.47
2.47	Septiembre	2.45	2.49	2.45	2.48
2.46	Noviembre	2.47	2.48	2.47	2.47
2.47	Diciembre	2.46	2.47	2.46	2.46
2.35	Enero	2.32	2.33	2.33	2.34
2.35	Marzo	2.34	2.36	2.34	2.36
2.38	Mayo	2.37	2.38	2.37	2.38

CONTRATO NUM. 4.—1937

Anterior.	Meses.	Abre.	Máximo.	Mínimo.	Cierre.
....	Julio	....	....	....	....
122½	Septiembre	122	124	122	123
....	Noviembre	....	....	....	....
....	Diciembre	....	....	....	....
1938.					
132½	Enero	133	....	....	134
....	Febrero	....	....	....	....
131½	Marzo	131½	133	131½	132½
133½	Mayo	134	135	134	134½
138	Julio	136	138	137½	137½
138	Septiembre	138½	140	138½	139½

The London Surety Company Inc.

«COMPAÑIA DE FIANZAS EN GENERAL»

CON GARANTIA EN BONOS DE LA REPUBLICA

OBRAPIA 34. Bajos. ENTRE CUBA Y AGUIAR HABANA.—CUBA

Telégrafo: LONDON TELEFONO M-2740

GODOY-SAYÁN

SEGUROS Y FIANZAS

(INSURANCE AND BONDING)

TELEFONOS: M-9866 M-9867

AGUIAR 77

HABANA, CUBA

Bonos de Cuba

Cierre ayer en New York:

	Comp.	Vend
Speyer, 5%	100⅝	—
Speyer, 4½%	100	100¾
Morgan, 5%	102½	—
Morgan, 5½%	102¼	103
Obras Públicas	65	66
Cuba Railroad, 5%	50	51½
Cuba Railroad, 7½%	60⅛	62
Cuba Northen, 5½%	47	47¾
Manatí Sugar, 7½%	62½	70
Inte. Tel. & Tel, 4½%	91	92

Cotizaciones

NUEVA YORK, Julio 14.—(A.P.)—Cotizaciones al cierre de la Bolsa de Nueva York.

Bonos:	$6.869,000
Acciones:	1.038,090

COTIZACION DE LA PESETA

La peseta española se cotizó ayer, al cierre del mercado local, a razón de 15.62 por dólar.

COTIZACION DEL FRANCO

El franco francés se cotizó ayer en el mercado local, a razón de 25.64 por dólar.

COTIZACION DE LA LIBRA.

La libra esterlina se cotizó ayer, al cierre del mercado local, a $4.97.

BOLSA DE NUEVA YORK

COTIZACIONES AL CIERRE AYER

—A		
Amerada	95	
Am Radiator	20½	
Adams Expr	18½	
Air Reducc	72½	
Alaska Jun	12	
Alleghany	3½	
Allied Chem	230	
Allis Chal	68¾	
Amer Can	104	
Am Car Fou	52½	
Am F Pow	8⅝	
Amer Ice	3⅜	
Amer Inter	14⅜	
Amer Loco	42⅝	
Am P Light	10	
Amer Smel	91½	
Amer Sugar	46½	
A C Alcohol	23¼	
Amer T and T	169½	
Am Tobac A	75	
Am Tobac B	76⅝	
Am W Works	18¼	
Am Woolen	9⅝	
Anaconda C	55¾	
Atchison	80½	
Atlan Coast	50⅞	
Aldan Ref	30⅞	
Ass D Goods	17⅝	
Auburn Auto	17½	
Aviat Cor	7	
Amer Bank	26	
Amer Metal	51½	
—B		
Baldwin Lo	6¼	
Balt and Ohio	28½	
Bendix Avi	19¾	
Best and Co	52½	
Beth Steel	92½	
Borden Co	23⅞	
Briggs	41⅞	
Brook Man	19¾	
Byers A M	22¾	
—C		
Can Pacif	11⅞	
Curtiss W	20	
Case T Mach	173	
C Violeta	12⅜	
C de Pasco	71	
Ches and Ohio	55	
Chi R Islan	2⅜	
Chrysler	101½	
Coca Cola	169	
Col Carbon	121¼	
Comm and Sout	2⅝	
Con Cigar	12½	
Cons Gas	36⅝	
Cons Oil	16	
Cont Can	55⅞	
Cont Oil	47⅝	
Corn Prod	63⅛	
Coty Inc	7½	
Cuba Co	1⅝	
Cub Amer S	9	
Cmm-l Solv	13⅜	
Chesapeake	78	
C Palmolive	18½	
Cruc Steel	72	
Cons R Cuba	6	
—D		
Del Hudson	38¼	
Del and Lack	16	
Drug Inc	12¼	
Dupont	156	
—E		
East Kodak	178½	
El Auto Lit	38	
El Pow Lig	19¾	
Elec Bond	18⅛	
Erie (R R)	15⅞	
—F		
Fox Film C	35½	
Frep Texas	27¾	
—G		
Gen A Tank	68	
Gen Asphalt	32	
Gen Elec	56½	
Gen Foods	38½	
Gen Motors	52⅛	
Guantánamo S	2⅝	
Gillett Saf	15	
Gimbel Bros	22¾	
Gold Dust	12¼	
Goodrich R	38¼	
Goodyear	39½	
Gen Bronze	8⅝	
Great North	50	
—H		
Hershey, com	58	
Homestake	49¾	
Houston Oil	16	
Hudson Mot	15⅜	
—I		
Illi Cent	24½	
Interb R. T	7½	
Int Cement	56½	
Int Nickel	61⅛	
Inter Tel	11⅞	
Illin Glas	94½	
—J		
Johns Mansv	130	
—K		
Kroger Groc	21¾	
Kresge S S	22¾	
Kennecot	59½	
—L		
Lambert Co	19½	
Ligg Myers	98¼	
Loew-s Inc	80	
Loose Wiles	31¼	
Lorillard	22¼	
Louisv Nas	88	
Ludlum Stl	34½	
Lehman Cor	41	
Liquid Carb	52⅛	
—M		
Macy (H R)	48	
Montgomery	61¼	
Miss Pac, c	4¼	
Miss Pac, p	7⅞	
Min Honeyw	—	
Murray Corp	12⅝	
—N		
N Y Central	39¼	
Nash-Kelvi	18¾	
Nat-l D'st	30¾	
Nat-l Bisc	23⅛	
Nat-l Cash	34	
Nat-l Dairy	20⅛	
Nat-l P Li	10	
Nortr Amer	25¾	
N A Aviat-n	12⅛	
Nort Pacif	29⅜	
—O		
Ohio Oil	20¾	
Otis Elev	42½	
Otis Steel	18⅞	
—P		
Packard Mot	9⅛	
Paramount	21	
Pennsylvann	39⅛	
Pullman Co	58	
Proc Gamble	58⅝	
Pure Oil	21¼	
Puerto Rico	33	
—R		
Radio Corp	9	
Rep I Steel	39¾	
Reynolds	50¼	
—S		
Schen Dis	43½	
Safeway St	34½	
Sears Roeb	91½	
Simmons Co	48¾	
Soc Vacuun	21	
St Paul, p	4⅜	
So Pacific	43½	
South Ry	31⅞	
Stan Brands	12½	
Stand Gas	7⅞	
Stan N J	70¼	
Stan Oil C	44½	
Stewart War	17⅝	
Studebaker	13	
Sun Oil	68½	
—T		
Texas Co	63	
Texas Gulf	36¼	
Tinkenn Roll	62¾	
—U		
Union Carb	103	
U Pacific	131	
Union Oil	25⅜	
United Cor	5⅛	
Uni Cor, pfd	39¼	
Unit Fruit	79¼	
U S Rubber	60⅛	
U Aircraft	30⅛	
U S Steel	113⅝	
U S Ind Alc	31	
U Gas Corp	9¾	
U Gas Warr	2	
—V		
Vanadium	30½	
—W		
Warner Bros	13¾	
W Brothers	8¼	
West Union	46	
West Elec	148	
Woolworth	45¾	
—Y		
Yellow-Tr	24	

GANADO

Precios que pagan compradores, entregado el ganado en esta capital:

Vacuno, de 3½ a	3¾
Cerda, de 7 a	8
Lanar, de 3 a	3½

LOS PRECIOS DE LA CARNE

En los mataderos de esta capital rigen los siguientes precios:

	Ctvs. Kilo
Lanar, de 20 a	25
Vacuno, de 12 a	13
Cerda, de 26 a	30

MATADERO DE LUYANO

Se sacrificaron ayer en el Matadero de Luyanó:

	Cabezas
Vacuno	60
Cerdos	24
Carneros	15

MATADERO INDUSTRIAL

Se sacrificaron ayer en el Matadero Industrial:

	Cabezas
Vacuno	136
Cerdos	35
Carneros	20

CARROS ENTRADOS

Llegaron 7 carros con ganado vacuno de Las Villas, para el Matadero Industrial.

EL ORO Y LA PLATA

Cotizaciones ayer en la Bolsa de la Habana:

Plata contra billete americano	98¾	99¼
Oro acuñado contra billete americano	154	—

EL MERCADO DEL DISPONIBLE ESTUVO AYER QUIETO CON LAS OFERTAS A LA BASE DE 3.45

En la Bolsa de Futuros, los del Contrato 4 registraron alzas de uno a dos puntos al conocerse el acuerdo tomado al mediodía por el Instituto Azucarero Cubano. El refino

El mercado del crudo estuvo ayer quieto. Había ofertas a 3.45c, pero los refinadores se mostraban retraídos ante la creciente confusión que rodea al plan de cuotas azucareras.

Los futuros mundiales registraron alzas de 1 a 2 puntos, con un volumen de 10,750 toneladas. Se debión el alza a la aprobación por el Instituto Azucarero Cubano de la prórroga de certificados de identidad que amparan 300,000 toneladas de azúcar de la cuota europea, hasta el día 31 de agosto de 1938. La noticia motivó intensa demanda por cuenta cubana y algunas órdenes de compra del público. Durante casi toda la sesión las ofertas fueron sumamente ligeras, aunque ya al final alguna liquidación de utilidades diseminada por toda la lista, hizo que el mercado retrocediera levemente desde los máximos del día. El Contrato número 3 cerró con alzas de 1 punto, vendiéndose un total de 23,450 toneladas.

El refinado no ha variado. Bastante buenas las extracciones.

MERCADO DE LONDRES.—El mercado de Londres cerró sostenido, con crudos disponibles al equivalente de 1.18½c lab. Cuba. Las cotizaciones de la Terminal fuern las siguientes:

	Cierre del 13	Cierre del 14
Julio	6/ 6½	6/ 6½
Agosto	6/ 6¾	6/ 7
Octubre	6/ 7	6/ 7¼
Diciembre	6/ 7¼	6/ 7¾
Marzo	6/ 9¼	6/ 9¼
Mayo	6/10	6/10
Agosto	6/11¼	6/11

INFORME DE LAMBORN.—Los señores Lamborn, Hutchings & Co, dieron ayer tarde el siguiente informe sobre el mercado de crudos:

«El mercado de crudos abrió hoy con un tono quieto, con ofertas de un cargamento de azúcares de Cuba para embarque en julio, y 16,000 sacos de Puerto Rico, para pronto embarque, a la base de 3.45. Los crudos de las Filipinas, para embarque en julio-agosto, ofrecidos a la base de 3.47. Los refinadores retraídos del mercado como compradores, en espera del desarrollo de los acontecimientos, y en ningún caso pagarían un precio por arriba de la base de 3.40 por azúcares para pronto embarque, con el fin de establecer un precio «spot». Cotización «spot» de Willett & Gray el día 13: 3.50.»

CELEBRO SESION AYER LA DIRECTIVA DE LA CAMARA DE COMERCIO AMERICANA

La sesión-almuerzo del Consejo de Directores de la Cámara de Comercio Americana de Cuba, celebrada ayer en el Club Americano, fué dedicada a asuntos generales y discusión de informes de funcionarios y presidentes de comités.

La sesión fué presidida por el señor George W. Magalhaes. Asistieron los siguientes directores: señores Robert A. Anderson, Albert W. Benson, Leonard E. Brownson Jr., Ramón Conrcy, J. F. Dawson, George P. Foster, Julio E. Fuentes, H. F. Munning, Maurice T. McGovern, Edward G. Miller, Elmo J. Miller, Charles W. Monroe, Fred C. Randall, Ernest A. Steward y Will P. Taylor.

También estaba presente el doctor Jorge E. de Cubas, de los Abogados Consultores de la Cámara.

El señor W. G. Wulsett, Agente de Pasajes de la Peninsular & Occidental, Steamship Company, miembro de la Cámara, asistió como invitado de los directores.

LOS CANJES DE CUOTAS DE AZUCAR EN LA BOLSA

Los canjes de certificados de identidad, de las cuotas azucareras, quedaron cotizados ayer en la Bolsa de la Habana, de la manera siguiente:

Libre por Mundial, de	1.20	a	1.22
Libre por Rentenido, de	.30	a	.32
Retenido por Mundial, de	.88	a	.90
Mundial por Local, de	.13½	a	.14½

No se reportaron operaciones en la pizarra de la mencionada Bolsa local.

MERCADO DE LIVERPOOL

LIVERPOOL, julio 14.—El trigo debió abrir de 3 a 5⅛ puntos más alto: abrió 2⅝ más alto y a las 12:30 pasado meridiano estaba de 1½ a 2⅜ más alto. A las 2:15 p. m. se cotizaba de ¾ a 1⅜ más alto.

El algodón debió abrir de 2 a 6 puntos más alto y a las 12:15 pasado meridiano estaba de 4 a 10 más bajo. Recibos 19.000 pacas; Americanas 1.600; Middlings 7.02.

MERCADO DE PIELES

Cierre ayer en New York:

Septiembre	16.75
Diciembre	17.13
Marzo	—
Junio	17.83

ACCIONES DE LOS BANCOS

Cierre ayer en New York:

Guaranty Trust	328
New York Trust	134½
Chase Nt. Bank	54
National City Bank	47⅞
Public	43¾
Manufacturers Trust	54¼
Irving Trust	15⅝
Corn Exchange	63½
Chemical	63½
Bankers Trust	68¾
First National of N. Y	2.229
Manhattan	33
Hannover	127
First Nat. Boston	51
First Boston Corp.	26¼
Royal Bank of Canada	200

MERCADO DE METALES

Cierre ayer en New York:

Cobre	14.00
Oro en barras	35
Plomo	6.00
Manganeso	40
Níckel	35
Plata	44¾
Estaño	59¾
Zinc	7.35

AUMENTAN LAS RECAUDACIONES DE LA NACION

Por el concepto de rentas del presupuesto, tuvieron un alza de $5.785,310.05

Las recaudaciones por concepto de Rentas del Presupuesto, no incluyendo los ingresos por el Fondo Especial de Obras Públicas, tuvieron durante el año fiscal que terminó en junio 30 pasado, un aumento de consideración, alcanzando un total de $5.785,310.05.

Lo recaudado por concepto del Fondo Especial de Obras Públicas, al final de dicho año fiscal, señala una pequeña baja en junio, en relación con el año anterior; aunque el total del año fiscal acusa asimismo un aumento, en comparación con 1935-36, de $1.825.215.40.

Una comparación de las cifras anuales de varios años que ha compilado la sección de estadísticas de la Revista «Cuba Importadora e Industrial», dan el siguiente resultado:

Años Fiscales	Rentas del Presupuesto	Fondo Especial de Obras Públicas
1931-32	$ 47.465.270.07	$ 10.642.721.43
1932-33	44.659.140.81	9.233.360.92
1933-34	45.159.537.83	5.626.665.12
1934-35	55.911.154.20	9.418.921.86
1935-36	59.759.626.65	9.717.111.68
1936-37	64.348.278.65	11.542.327.08

CAMBIOS

Tipos de venta en Bancos de esta capital al cierre ayer:

New York, cable	1/10P.
New York, vista	1/10P.
Londres, cable	4.97
Londres, vista	6.20
Madrid, cable	6.40
Madrid, vista	6.20
París, cable	3.90
París, vista	3.89
Italia, cable	5.29
Italia vista	5.28
Bélgica, cable	16.89
Bélgica, vista	16.88
Alemania, cable	40.26
Alemania, vista	40.24
Toronto, cable	Par.
Toronto, vista	1/32%D
Hong Kong, cable	30.30
Hong Kong, vista	30.25
Amsterdam, cable	55.10
Amsterdam, vista	55.05
Buenos Aires, cable	30.50
Buenos Aires, vista	30.40
Suiza, cable	22.96
Suiza, vista	22.94
Japón, cable	28.85
Japón, vista	28.80

EMPRESA DE OMNIBUS

Santiago-Habana

CARROS PULLMAN DE LUJO

UNICA EMPRESA EN CUBA QUE SOSTIENE 15 SALIDAS DIARIAS PARA SANTA CLARA, CAMAGÜEY Y SANTIAGO DE CUBA.

SALIDAS DE LA HABANA

4.30 A.M. Directo hasta Santiago de Cuba. Rápido.
6.00 A.M. Directo hasta Santiago de Cuba. Rápido.
7.00 A.M. Directo hasta Camagüey.
8.15 A.M. Directo hasta Santa Clara.
9.30 A.M. Directo hasta Santiago de Cuba. Rápido
11.00 A.M. Directo hasta Santa Clara.
12.30 P.M. Directo hasta Camagüey. Rápido.
2.00 P.M. Directo hasta Santa Clara.
3.30 P.M. Directo hasta Santiago de Cuba. Rápido.
5.30 P.M. Directo hasta Santiago de Cuba. Rápido
7.30 P.M. Directo hasta Santiago de Cuba. Rápido.
9.00 P.M. Directo hasta Santiago de Cuba.
11.15 P.M. Directo hasta Santiago de Cuba. Rápido.
12.30 A.M. Directo hasta Santiago de Cuba. Rápido.

Salón de Monserrate y Muralla, Hotel «Puerta de Tierra». Esta Empresa sostiene relevo de personal cada seis horas, por eso lleva cuatro años prestando servicios sin accidentes.

Reservación de asientos numerados. Puede hacerlo personalmente, por el Teléfono M-2266.

ECONOMIA, SEGURIDAD, ITINERARIO FIJO. NUEVOS PRECIOS REBAJADOS EL 30%.

CIERRE DE LOS VALORES EN LA BOLSA DE N. YORK

NEW YORK, julio 14.—El mercado de acciones estuvo fuerte a primera hora, pero no logró mantener la totalidad de las alzas registradas debido a que este nuevo avance detató otra vez la liquidación de utilidades. A principios de sesión el mercado pudo deshacerse del tono reaccionario reinante durante casi toda la sesión de ayer, gozando de una demanda bastante intensa numerosas emisiones de nota. Pero más tarde, al resurgir el movimiento de ventas, el retroceso de los precios dió lugar a la ejecución de órdenes de limitación de pérdidas situadas por debajo del mercado, y de ahí que el descenso adquiriera mayor celeridad, quedando anuladas la mayor parte de las ganancias iniciales. Como grupo, las ferroviarias marcharon retrasadas, en contraste con la mejoría disfrutada por la mañana en otras partes de la lista.—DFUnderhill.

LOS CUEROS EN LA ISLA

Precios que rigen:

	Libra
Habana	$ 0.10
Pinar del Río	0.09
Matanzas	0.09
Camagüey, de 10 a	0.11
Oriente, frescos	0.07

MERCADO DE ALGODON

Cierre ayer en New York:

Julio	12.47
Octubre	12.47
Diciembre	12.38
Enero	12.39
Marzo	12.43
Mayo	12.46

1832 1937

La agencia en New York de The Bank of Nova Scotia está situada en la calle Wall No. 49, en el centro del distrito financiero, e invitamos a nuestros clientes de Cuba para que cuando visiten a New York utilicen los servicios que nuestra citada agencia les brinda.

Sucursales en Cuba:

HABANA: P. Zayas y Cuba, Oficios 24 y 26, Av. de Italia 63, P. Varela 650

CAMAGUEY, CIENFUEGOS, MANZANILLO, SANTIAGO DE CUBA

Facilidades mundiales en todos los departamentos de banca.

The BANK of NOVA SCOTIA

MAS DE UN SIGLO DE SERVICIO BANCARIO

BOLSA DE LA HABANA

COTIZACIONES AL CIERRE AYER

COTIZACION OFICIAL

Bonos y Obligaciones

	Comp.	Vend.
República de Cuba:		
Speyer, 1904	103½	108
Deuda Int, 1905	98¼	100
Cuatro y medio, 1909	102	104
Morgan, 1914	105½	—
Morgan, cinco y medio 1923	105½	109
O Públicas, 5 y medio 1945	65	—
Obligs Oro, 9 cupones	53	70
Obligs Oro, 7 cupones	47	57
Obligs Oro, 4 cupones	46¾	51½
Azúcar, 5½, 1940	100	105
Rep Cuba, Morgan, (Seriados) 5½% — 1927: J Vence 1 julio, 1937	100	105
Ayunt Hab 1da Hipt	—	—
Ayunt Hab 2da Hipt	94	110
Centro Asturiano	48	—
B Territorial, Serie B	35	50
Cervecera	53	—
Cervecera Oblig no hip	13	18
Gas	111	—
Hav Elec (Consol3	30⅛	30½
Hav Electric, Debentures Obligs no hipt	3	4
Edificio La Metropolitana, S A	28	—
Ladrillos	1	—
Mercados de Abasto y Consumo 1ra Hipt	68	—
Nueva Fábrica de Hielo	104½	—
Papelera Serie B	92	—
Teléfonos	88	—
Unidos	14½	—

ACCIONES

	Comp.	Vend.
Banco Agrícola	—	—
Banco Territorial	8	—
B Territorial (Benef)	¼	—
Cervecera	25	—
Fec C Consolidados de Cuba, P	5¾	—
Cuba, R R	10	—
Fibras y Jarcia	—	—
Hav Elec Utilities Com, P 6 por 100	41	43½
Hav Elec Utilities Com, P 5 por 100	10	17
Hav Elec Railway Com, preferidas	1½	5
Hav Elec Railway Com, comunes	⅜	1
Jarcia, P	60	100
Jarcia, C	15	20
Licorera de Cuba	2	6
Mercantil, La (Seguros)	—	—
Metropolitan Auto	—	—
Naviera, P	11	—
Naviera, C	2	3
Nueva Fábrica de Hielo	140	—
Nueva Fábrica de Hielo, Beneficiarias	57	63
Pesca, P	—	—
Pesca, C	1	4
Teléfono, P	42	—
Teléfono, C	15	—
Unidos	2½	4
Unión Oil	1½	3

COTIZACION A TERMINO

Ayer, a las 3.30 p. m.

Entregas: días 15 y último de mes

Bonos y Obligaciones

	Comp.	Vend.
República de Cuba:		
Speyer, 5 por ciento	102½	108
Deuda Interior	98	100
Speyer, 4 y medio por ciento	101	105
Morgan, 5 por 100	105½	108
Morgan, 5 y medio por ciento	105½	108
O Públicas, 1945	66⅛	66½
Obligs Oro, 9 cupones

EN LAS REGIONES ESPAÑOLAS CONTROLADAS POR LOS NACIONALISTAS HAY VIVERES Y TRANQUILIDAD

MIENTRAS, EN LA PARTE QUE DOMINAN LOS MARXISTAS SE OBSERVA GRAN CONFUSION

En Madrid se amasa el pan con aguas medicinales. 14,000 isleños son preparados para nutrir las filas de Franco. Llegó en el «Iberia» una cubana cuyo esposo fué asesinado

Procedente de Hamburgo, Southampton, Cheburgo y Lisboa, llegó la motonave alemana, «Iberia», de la Hamburguesa Americana, que trajo 1,800 toneladas de carga y 111 pasajeros para la Habana. Conduce, además, carga y 147 pasajeros en tránsito para Veracruz y Tampico.

En el «Iberia» llegaron pasajeros procedentes de distintas regiones de España, los cuales fueron al puerto lusitano a tomar el buque; pero la mayoría de los llegados procede de las regiones nacionalistas.

El repórter hablando con los pasajeros, comprueba que en la parte de España, islas adyacentes y posesiones de Marruecos, bajo el control del Gobierno de Salamanca, la vida es normal, existe orden y la vida es hasta económica.

Las impresiones de los que proceden de la España Roja, ofrecen un panorama distinto.

En Barcelona, en Madrid y en la región asturiana, el hambre y el desconcierto lo tienen todo en pésimas condiciones.

La vida en Madrid es algo realmente pavorosa.

Como detalle peculiar refieren que a causa de la falta de agua, el pan se confecciona con aguas de un manantial medicamentoso y de distintos pozos, pues la que llega al acueducto es muy escasa y se distribuye de modo cuidadoso.

Barcelona también sufre horriblemente por la falta de comestibles. En Asturias y zonas comarcanas, los males de la guerra son muy agudos.

Contrasta con esto el hecho de que en las provincias gallegas la vida se ha hecho más económica, pues como ha cesado el suministro de productos a Madrid, la producción resulta muy abundante para el consumo local.

En Canarias también hay exceso de producción, pues no solo el plátano, principal fuente de riqueza de dichas islas para la exportación, ha perdido sus mercados de Francia y en la parte sureña española, sino también otros productos han dejado de enviarse a Inglaterra.

En las islas Canarias hay mucho entusiasmo por la causa nacional, por lo que, además de haber aportado al ejército de Franco grandes núcleos de voluntarios, ahora se están entrenando para la vida militar 14,000 jóvenes que irán a recibir su bautismo de fuego de un momento a otro.

Ese contingente militar isleño pertenece a la última quinta que ha sido llamada al servicio.

Misa por el alma de Calvo Sotelo

A bordo del «Iberia» y por los padres Paules Pedro López y García Gutiérrez, se dijo una misa en sufragio del alma de Calvo Sotelo el mismo día en que se cumplía un año de su asesinato, que fué el que obligó a los nacionalistas a levantarse contra el régimen que toleraba esa clase de venganzas.

A esa misa asistieron casi todos los pasajeros de cámara y muchos de tercera.

El Vizconde Bermejillo

Entre los pasajeros llegados en el «Iberia» figura el señor Felipe Salcedo Bermejillo, Vizconde de Bermejillo, que fué Presidente de la Diputación Provincial de Madrid cuando el Gobierno de Primo de Rivera.

El vizconde, al estallar la guerra, tuvo que refugiarse en la Legación de Finlandia, pasando después a la de México, hasta que pudo salir de España, a la que regresó más tarde.

Con el Vizconde Bermejillo llegó su hermano Luis Salcedo y la señora Ana María González de la Buelga.

Le fusilaron a su esposo

También han llegado en el «Iberia» la señora Marina R. Justrafe viuda de Quintana, sus menores hijos Alberto y Javier y la autora de sus días, señora María M. F. de Justrafe.

La señora viuda de Quintana perdió a su esposo, el ingeniero español Alberto Quintana, el cual fué jefe de química de una manufactura alemana establecida en Cataluña, fusilado por los rojos, por negarse a fabricar pólvora.

Los dos hijos del matrimonio también estuvieron expuestos a ser muertos por las enfurecidas turbas, al decir de la señora viuda de Justrafe, pero fueron salvados gracias a urgentes gestiones que se hicieron al alegarse que eran cubanos.

Después fueron a Alemania, donde la dirección de la fábrica las atendió hasta que tomaron el barco para la Habana.

José García Gracia

Ha regresado también el compañero en el periodismo señor José García Gracia, de la redacción de «El País» que embarcó en el crucero «Cuba» para asistir a la coronación del Rey Jorge VI.

García Gracia desembarcó en Hamburgo, por tener necesidad de regresar rápidamente a la Habana.

Solo uno de los accidentes sufridos por el «Cuba», tuvo relativa importancia, pues costarán de $5,000 a $6,000.

Trae gratos recuerdos de la acogida que se le hizo a los marinos cubanos en Pontevedra.

Una mujer presa

Cuando el «Iberia tocó en el puerto de Lisboa, las autoridades lusitanas arrestaron a Josefa Blanco, una española casada con un norteamericano que reside en Cuba y al que se acusa de comunista.

La detención obedeció a requerimientos de las autoridades españolas en el «Iberia», y en compañía de sus familiares ha llegado la viuda del que fué pelotari español Gabriel, que se mató a causa de la impresión que le produjo la guerra civil.

Dicha señora seguirá viaje a México para reunirse allí con otros familiares.

En uso de licencia ha llegado el señor José Riguera, miembro de la Falange Española.

Tuvieron que imponer el orden

Dos días después de salir el «Iberia» de Lisboa, la tripulación tuvo que imponer orden entre un grupo de pasajeros de tercera, que riñeron durante una discusión sobre la guerra.

Los contendientes fueron metidos en barra. Quedaron en libertad por haber dado palabra de que se tranquilizarían.

Por el «Iberia» han llegado: Maurice Murphy y señora, Georges Sack y familia, José Rodríguez, Valentín Mardarras, Constantino Sánchez Mercedes Puig Cervelbo, María Luisa Fábregas Puig, artista Jeanne de Hernández e hijo, Jesús Jiménez, Gilberto Cuevas, el religioso Pietro Savani, Joaquín López y familia, Arsenio Patiño Yanez, Domingo A. Pérez, Jesús Banco Infanzón, José Rigueras, José M. López Alvarez, Avelino García Fernández, José Currais Martínez, Benigna Fernández e hijo, José Valls Bracana, Prudencio García Gutiérrez, Pedro López Casas, Ramón Fernández Rodríguez, Guillermo Martí, Asunción Figueroa e hija, Carmen Díaz Moreno e hija, Manuela de Pozos Fernández e hijo, José Díaz Granda, Emilio Barreiro Varela, Sebastián González García, Camilo Fernández Taboada, Guillermo Fernández Lamas, Angela H. Ordóñes y familia Luz Divina Tato e hijos, José Arias López, Carmen Blanco Martínez e hija, Diodora Martín Freire, José y Sara Puente, Miguel López Fernández, Pantaleón Fernández Pérez, Francisco J. Bestard, Benigno Capote Brito, Angel Capote Carballo, Angel Díaz Díaz, Manuel Fernández y señora, Marcelino José García Fernández y familia, María García Pérez, María S. Rivalta, Dolores Castro, Francisca García Verdi, Ramón García Suárez, Eduardo Batio, Manuel Recio Méndez, Marina González e hijos, Antonio Romero González, Dolores García Lourido, e hijos, José Pajón Rouco, Práxedes Pérez Castrillón, María Rosa Couce Vidal e hijo, Emilio Rodríguez, Ramón Novo Facundo Dovale, Pedro Paz López, Adela y Adolfo López Rivas, María Eive Vilar, Jacinto Díaz Díaz e hijo.

Entre los pasajeros en tránsito anotamos al Minstro de Chile en México señor Miguel Cruchago Osso, el cónsul de Panamá en México señor Manuel Valdés y señora, el joven pelotari espaol Pablo Márquez.

El «Florida»

De Miami llegó el vapor americano «Florida», de la Peninsular Occidental S. S. Co., que trajo 457 pasajeros, casi todos turistas.

Por este barco llegaron el segundo secretario de la embajada de los Estados Unidos en Cuba señor Edward P. Lawton, a quien se le dispensaron las cortesías de estilo.

También llegaron Manuel Trujols y familia, Luis A. Muñoz, José A. Tairo, Pedro Rosales, Alfonso Ropo, Alfredo Guillén e hijo, Caridad Suárez, Luis M. Castillo Wilfredo Costa y señora, León P. Goicuria y señora, José M. de Lasa, Luciano Rodríguez y familia, Lidia Muñoz, Amelia Blanco, Sylvia Agüero, Margarita Bello, Enna Agüero, Laureano López, José M. Vidaña, oJsé H. Rico, Josefina León Cuéllar, Juan Carbonell, Arturo Atalli Jr., Lucio Escudero, Antonio Fernández, Arsenio de la Torre y señora, Pilar Fernández, Pilar García, Lucas y Jaime Martínez, Sixto Cañas, Menia Pessant e hija, Rafael Echevarría, José F. Pazos, Helena Cervantes, Gumersinda García, Ignacio Cervantes, María Mejores, Lucrecia Recio, Teresa Llarena, María Ramírez, Flida Martínez, Blanca Rodríguez, René Peralta, Luis Simón y señora e hijo; oJsé Méndez, Carmela Sampere, María J. Gómez, Carmen e Isabel Ballesteros, Isabel Gómez, Angel A. Ortega, Margarita García, Primitiva y Amelia Comesaña, Anna Rivero e hijos, Jorge Muñoz, Candelaria Raventós, Salvador García, Gilberto del Pino, Margarita y María Benitón Sara Paradela e hija, Joaquín Aguirregaviria, Pedro Mori, Rafael Cóndon, Angel M. Egaña y familia, Pedro Palma, Enrique de Arango y señora, Oswaldo Loret, Arturo Baca-Arus, Julio Conde, Orlando Recio, Francisco de Sola y señora Emilia Mc Gowan, Silvia González, Josefina Blanco, Juan, Alfredo e Isabel Gómez, José Armas, Moisés Boudet, Miguel del Pino.

El Reglamento de una ley

El señor Fernández Cue, presidente de la Asociación de Corredores de Aduana, con una comisión de la directiva, visitó ayer al doctor Alfredo Botet, administrador de la Aduana, objeto de pedirle que gestionara del Secretario de Hacienda la rápida promulgación de Reglamento de dichos corredores.

El doctor Botet les primetió trasmitir esos deseos al doctor Giménez Lanier.

Jefe auxiliar

Ha sido designado el vista Agustín Segurola, segundo jefe del Departamento de vistas del Distrito Ward Line, quedando el vista señor Valdés León, encargado por ahora, del despacho de automóviles como pericial.

26 a Tiscornia

Para que llenen determinados requisitos de la Ley de Inmigración, ingresaron ayer en Tiscornia 26 pasajeros de los 111 llegados por la motonave alemana «Iberia».

El «Antofagasta»

El vapor chileno «Antofagasta» llegó ayer tarde de New York, con tres pasajeros para la Habana: los señores Juan Rojas, Luis A. Bustamante y José Antonio Guerrero, y conduce carga y 8 pasajeros en tránsito.

La recaudación

La Aduana de la Habana recaudó ayer $79,271.06.

Salida

Salió ayer el «Elizabeth van Belgie», para Veracruz.

El «Veragua»

Hoy llegará de Cristóbal el turbo eléctrico «Veragua», de la Flota Blanca, que trae pasajeros para la Habana, y conduce frutas y pasajeros para New York.

En la Habana se embarcan esta tarde en el «Veragua» el Dr. Francisco González del Valle, secretario de la Cámara de Comercio cubana e hija Marta, señor y señora A. Guardado, señora Manuela González Fernández, Rodolfo Truzet y H. Stewart.

También llevará el «Veragua» varias partidas de productos cubanos.

El «Tivives»

Mañana llegará de Tela otro barco de la Flota Blanca, el «Tivives», que seguirá viaje a New Orleans. En él embarcarán la señorita B. M. Marcous, señora A. Bienvenu, señorita Modie A. Smith, señorita Lilliam F. Weeks, W. Karr, A. Quintero, Julián M. Nanard, señorita M. Martínez, señora L. Esico, y otros.

Los que van en el «Florida»

Esta tarde, en el vapor «Florida», de la Peninsular Occidental S. S. Co., se embarcarán para Miami José Jordán, Sara Casanova, Francisco Sosa López, Enrique y Margarita Llovet, Carmela Fernández, Mercedes Torres de Borrego, Pedro Pedraz, Mariano Márquez, Francisco Ibáñez, Esther Díaz, Luisa Nodarse, Rogelio Santos y familia, Celia S. de Benito e hijo, Julio Capó y señora, Leonor Naranjo, Luis A. Morales, Amparo M. de Pelhauns, oJsefa Alamo, Julia S. de Mier, Abelardo Bru Mier, Pedro J. Rojas y familia, Alvaro Sánchez Batista, Raquel y Aurora Montoulieu, Juana Alvarez, Margarita Sánchez, Armand Valdés, Luis García, Oscar González, Isabel Fernández, Argelia O. de Plasencia e hija, Mercedes y Luz Longa, Luis Saiz y familia, Antonio Sardiñas, Félix Sardiñas, Enrique Pérez, María Powell, María Díaz, Fausto A. Gamboa, Pedro González, Rafaela M. de Gallegó, Aurora y Georgina González, Francisca L. de Mencehro y familia, Apolinar González, René Serio, Miguel A. Tomé Varona, Blanca Biosca, Eduardo Menéndez, Julia de Miranda, Rodolfo Rivero, Eulalia Pérez, Luis Gómez, Felipa Velez, Francisco Vasconcelos, doctor Gustavo Cardelles y señora María Graurar, Octavio Alvarez, Matilde Alvarez, Julio Snard, Dolores Dorta, Miguel y Clara Montero, Federico B. Ferrer, Ernesto Bello, Humberto Sánchez, Josefina Hernández, José R. Peralta y señora.

El «Munargo»

El vapor americano «Munargo» llegará hoy de Miami con 1,500 toneladas de carga y sobre 200 pasajeros.

De Miami llegaron ayer: José M. Brañas, N. J. Barbow, doctor J. Gutiérrez, Arturo Illas, doctor Alberto Junco. Por la misma vía se embarcaron: el doctor Sergio Giquel, Dr. José C. Vivancos, Carmen y María Arredondo y otros.

INFORMACION TELEGRAFICA
DEL INTERIOR DE LA ISLA

Por nuestros Corresponsales a través del Hilo directo del DIARIO

PINAR DEL RIO

PRESENTACION DE DEMANDAS

PINAR DEL RIO, julio 14. DIARIO. Habana.—La «Asociación de Aparceros» de San Luis, ha presentado en la Oficina Provincial del Trabajo, un pliego de demandas colectivas pro mejoras que estima necesarias, por no ser tratados con equidad. Espérase que las autoridades actuarán con urgencia, para evitar la agravación de problemas a los elementos agrícolas de esta provincia que trabajan activamente para constituir la «Asociación Provincial de Campesinos y Sitieros», cuya entidad tendrá por objeto mejorar la vida del hombre de campo, cooperando a la feliz realización del Plan Trienal del coronel Batista, cuya iniciativa tiene ambiente general, esperándose que se agrupen a su sombra miles de campesinos vueltabajeros.

FUERTE MANGA DE VIENTO

PINAR DEL RIO, julio 14. DIARIO. Habana.—Una fuerte manga de viento ocasionó esta tarde grandes daños a la cosecha de frutos menores. En el lugar conocido por San Vicente, cerca de Puerto Esperanza, arrancó corpulentos árboles, interrumpiendo la comunicación telegráfica y telefónica. Hubo necesidad de despejar la carretera de los árboles que obstruccionaban el tránsito. El servicio telegráfico quedó restablecido poco después, gracias a los esfuerzos realizados por Arturo Pascual, inspector de la provincia, con el reparador Francisco Hernández y otros empleados a sus órdenes.—Guillermo Rodríguez, corresponsal.

HABANA

PROTESTAN LOS OBREROS

SAN ANTONIO DE LOS BAÑOS, julio 14. DIARIO. Habana.—Más de doscientos escogedores de tabaco en rama, han visitado esta corresponsalía rogándonos que hagamos llegar su protesta al secretario del Trabajo, por la negativa de las firmas Jorge y Compañía, Roche y Compañía, y Junco y Compañía, a dar cumplimiento al decreto-ley número 40, de marzo de 1935. Manifiestan los protestantes que han dado cuenta a la Secretaría del Trabajo, presentando sus protestan, y no han recibido contestación alguna.—Corresponsal.

MATANZAS

COLISION ENTRE DOS CAMIONES

JOVELLANOS, Matanzas, julio 14. DIARIO. Habana.—El camión chapa 86639, guiado por el chauffeur Alberto Garrido, se encontraba estacionado en la carretera, en los momentos en que el vigilante José Miguel González le notificaba que estaba incurso en multa por una infracción. En esos instantes fué embestido por el camión chapa 85183, que conducía el chauffeur Felipe Gutiérrez, resultando muertos el ayudante Arturo Trelles y un tal Porfirio, y heridos el chauffeur y el vigilante, resultando destrozado el primer camión, que se volcó al recibir la embestida del otro vehículo, que cargado de hierro viejo se dirigía a la Habana. El suceso ocurrió en el kilómetro 147, entre Jovellanos y Coliseo. Los muertos eran vecinos de Pedro Betancourt. El soldado herido fué trasladado a Jovellanos para su asistencia. El chauffeur Felipe Gutiérrez se halla detenido. El Juzgado de Carlos Rojas se constituyó en el lugar del accidente.—Corresponsal.

LLEGADA DE LOS MUERTOS A RAIZ DE LA COLISION ENTRE DOS CAMIONES

PEDRO BETANCOURT, Matanzas, julio 14. DIARIO. Habana.—Acaba de regresar en estos momentos el alcalde municipal, señor Camaraza, con la comitiva que trajo a esta localidad los cadáveres de dos hijos de este pueblo que murieron anoche en el accidente ocurrido en la carretera Central, frente a la finca «San José», kilómetro 147, entre Jovellanos y Coliseo, al chocar el camión de Juan Gastán, que iba de esta localidad para la Habana cargado de hierro viejo, con el camión 86639, cargado de cajas de leche y tercios de tabaco, manejado por Alberto Garrido y su ayudante Moisés Puga. Manejaba el camión de Gastán, de esta localidad, el chauffeur Felipe Gutiérrez. A consecuencia del choque resultaron muertos el ayudante de Gutiérrez, Jorge Alberto Tieles, y Porfirio Jorrín, familiar del que suscribe. La actuación del alcalde es muy celebrada. Todo el pueblo lamenta estas desgracias.—Agramonte, corresponsal.

MANIFESTACION DE APOYO AL PLAN TRIENAL

SAN JOSE DE LOS RAMOS, Matanzas, julio 14. DIARIO. Habana.—En estos momentos, cuatro de la tarde, una manifestación, en la que forman las autoridades civiles y militares y el pueblo en general, recorre las calles en señal de simpatía al plan Trienal. Distintos oradores hicieron uso de la palabra en la Casa Consistorial. El pueblo aclama al coronel Batista.—Corresponsal.

SANTA CLARA

AGRACIADO CAMAJUANI CON EL PREMIO MAYOR

CAMAJUANI, Santa Clara, julio 14. DIARIO. Habana.—Cayó en este pueblo el primer premio de la Lotería Nacional, del sorteo celebrado hoy, resultando favorecidas muchas familias pobres, por lo que reina regocijo general.—Quirós, corresponsal.

SOBRE UNA CONVENCION PERIODISTICA NACIONAL

SANTA CLARA, julio 14. DIARIO. Habana.—La «Asociación de la Prensa» local, que preside el conocido literato doctor Severo García Pérez, teniendo conocimiento de un proyecto para la celebración, en Villaclara, de un Congreso o Convención Periodística Nacional, adoptó el siguiente acuerdo, en la junta celebrada hoy, con motivo del anunciado Congreso de periodistas que tendrá por sede nuestra ciudad, y a instancias de periodistas interesados en conocer el programa y organización de la misma: Hacer público que la Asociación de la Prensa de Cuba, delegación de Santa Clara, desconoce por completo todo cuanto se refiere al mencionado Congreso o Convención de periodistas en proyecto, y, por su parte, no está organizando ningún acto de esa especie, lo que hace saber para general conocimiento.—Armando Machado, corresponsal.

GRAN MANIFESTACION CIVICA

SANTA CLARA, julio 14. DIARIO. Habana.—Conmemórase mañana, día 15 el 248 aniversario de la fundación de esta ciudad de Villaclara. Con tal motivo el Ayuntamiento acordó organizar una gran manifestación cívica, frente al Consistorio, hasta el parque «Conyedo», donde se colocarán ofrendas florales en la lápida que allí recuerda el lugar donde tuvo efecto la primera misa, en el año 1689, por los pobladores de ésta. Al acto asistirán las autoridades y familias. También asistirán familias remedianas, descendientes de los fundadores, siguiendo la tradicional costumbre.

A la una y media de la tarde se celebrará una sesión solemne en el Ayuntamiento, dedicada a los fundadores de la ciudad. También celebrarán fiestas el Club Rotario, el Villaclara Tennis Club.—Armando Machado, corresponsal.

CAMAGUEY

Detenido en Jatibonico un apuntador

JATIBONICO, julio 14. DIARIO Habana.—La policía de esta localidad está dando una batida a los «boliteros».

Hoy, el agente de la autoridad Emilio Echevarría detuvo a Juan Francisco Martínez cuando vendía terminales para la Lotería, ocupándosele la lista de las apuntaciones que había hecho.

El detenido manifestó que «apuntaba» para el comerciante de esta villa Jacinto Astola, que hace de banquero.—**Armando Elías**, Corresponsal.

ORIENTE

IMPORTANTE REUNION

MANZANILLO, Oriente, julio 14. DIARIO. Habana.—Reunidos el alcalde municipal, doctor Ortega; el delegado de Sanidad, doctor Borbolla; el jefe de Sanidad, Mr. Thomas, y el administrador del Acueducto, estos últimos ofrecieron dotar de filtros al mismo si se les concedía varios años más la administración de dicho Acueducto. Por la noche se efectuó una gran asamblea en la Cámara Municipal, a la que asistieron los citados señores, la prensa, los concejales, representaciones obreras y mucho público, durante el acto más de cuatro horas.

El doctor Ortega ilustró a la concurrencia sobre los procedimientos a emplear para combatir la epidemia de gastroenteritis que azota a Manzanillo. Luego hablaron el Dr. Navarro Luna y otros, poniendo de manifiesto que el agua que nos suministra el Acueducto no es de buena potabilidad, y que ello constituye el origen de las enfermedades que padecemos. Se acordó analizar el agua, y si el análisis da malas condiciones, proceder en consecuencia.—Corresponsal.

SE DISPARO UN TIRO

PALMA SORIANO, Oriente, julio 14. DIARIO. Habana.—En la colonia número 8, del central «Palma», se suicidó, disparándose un tiro en la cabeza, el menor de 12 años de edad, blanco, nombrado Efraín Eloy Pérez Cedeño. A pesar de las investigaciones practicadas, no se conoce el motivo del suicidio. Ha sido muy lamentado el suceso, por la corta edad del suicida, y además, por ser hijo de un estimado matrimonio de esta localidad.—Ruiz Arias, corresponsal.

NO SE CONOCE SI HA SIDO SUSPENDIDO EL PRESUPUESTO PROVINCIAL

SANTIAGO DE CUBA, julio 14. DIARIO. Habana.—No se sabe hasta este momento si el secretario de Gobernación ha suspendido el presupuesto provincial. Los consejeros se encuentran divididos en dos bandos: en un lado hay cuatro y en el otro cinco. Los primeros están con el gobernador Dr. Angel Pérez André, que hace gestiones para conseguir que se suspenda el presupuesto.

Se basa el gobernador, para estas gestiones, en que se han rebajado los sueldos de empleados laboriosos, en tanto se han creado plazas innecesarias. Entre los sueldos mutilados figuran los de los policías secretos, que antes ganaban 65 pesos y ahora tienen asignado $35.00, a pesar de que realizan excelente labor.

El secretario del Consejo, el conjuntista señor Rafael Arrué, renunció su cargo por no querer responsabilizarse con las inmoralidades descubiertas. Le fué aceptada la renuncia por los cinco consejeros del grupo opuesto, que designaron a Remigio Mustelier para ocupar ese cargo. Acto seguido se ausentó del salón el señor Arrué.

Castellanos y Andana explicaron sus votos, manifestando que no participaban de la elección del secretario Mustelier para salvar responsabilidades históricas.

El presidente, señor Antonio Pimentel, votó en blanco.

Durante la sesión los consejeros sacaron a relucir muchas cosas feas, lo que dió lugar a que se produjera un gran escándalo. Se acusó a un consejero de que hacía negocios ilícitos, pues exigía el 30 por ciento a los empleados que cobraban por Resultas y de haber exigido a la Compañía de Omnibus el 50 por ciento para el pago de los sueldos de los empleados que coloca.

El público, que estaba en el salón de sesiones, exigió que se dijera el nombre de ese consejero; pero el presidente suspendió la sesión pública para continuarla en secreto.

Este corresponsal hace investigaciones para saber el nombre del acusado para publicarlo.

Organización de un partido

El ex representante a la Cámara, Pepón Alberni, dirigente en esta ciudad del nuevo partido del general Menocal, me dice que el nuevo partido tiene ya constituídos quince comités municipales, faltándole sólo siete. También están los de barrio. En ésta sólo falta por constituirse un barrio para que se pueda constituir el municipal.

Un suicidio

En Banes se ha suicidado Juan Pino, dejando esposa e hijos, sin que se sepa el motivo.

La epidemia de Manzanillo

En el despacho del alcalde municipal de Manzanillo se ha celebrado una importante reunión, a la que asistieron las autoridades, el doctor Ortega y el administrador del Acueducto. Este dijo que pondría filtros en el Acueducto en caso de que se le prorrogara el contrato por diez años más, pues tiene que hacer una inversión de 96 mil pesos.

Las fuerzas vivas de Manzanillo protestan del abandono sanitario en que está la ciudad. Hay unos 300 casos de gastroenteritis, habiendo ocurrido unas doce nuevas defunciones.—Alberto García, corresponsal.

Se esperan los maestros de Puerto Rico en Santiago de Cuba

SANTIAGO DE CUBA, julio 14. DIARIO, Habana.—Esta noche se espera la llegada de los maestros de Puerto Rico, que serán recibidos por los de la ciudad de Santiago de Cuba, quienes homenajearán a los visitantes con varios actos, tales como paseos a los lugares históricos, ponche de honor en el Gobierno de la Provincia y un baile en la Cervecería Hatuey, que ofrece la Compañía Bacardí.

Condenado a 14 años

La Audiencia de esta ciudad condenó a la pena de 14 años de prisión a Pedro Alvarez, autor de la muerte de Leonardo Castro, hecho ocurrido en el término de Holguín.

—Mañana se terminará el juicio oral contra Elsa Torres, que dió muerte por estrangulación a su hijo recién nacido en la Sala de Maternidad del Hospital Civil.—**Alberto García**, Corresponsal.

Se suicidó un barbero en Holguín

HOLGUIN, julio 14. DIARIO, Habana.—En la mañana de hoy se privó de la vida, ahorcándose, Pedro Guillén Saavedra, mayor de edad, barbero.

El hecho ocurrió en el domicilio del suicida, en la calle de Garayalde.—**Fuentes**, Corresponsal.

Se incendió una casilla del F. C. con mercancías

Una velada en el Gobierno Provincial en memoria del Comdte. R. Zayas Bazán

CAMAGUEY, julio 14. DIARIO, Habana.—La Compañía del Ferrocarril de Cuba ha dado cuenta a las autoridades de ésta, de que se produjo un violento incendio en la casilla del ferrocarril que estaba situada en Minas, desconociéndose el origen del incendio.

Dicha casilla procedía de Nuevitas y venía consignada a distintos comerciantes de esta localidad.

Las llamas alcanzaron una considerable proporción, pero por la pronta y eficaz intervención de los soldados del puesto militar y vecinos de la localidad, pronto fué sofocado el incendio.

In Memoriam

Según comunicación del Gobernador Provincial, señor Pérez Lara, mañana se efectuará un acto en honor de Rogerio Zayas Bazán, muerto trágicamente en la Habana hace varios años.

El referido acto tendrá lugar en el edificio del Gobierno Provincial, donde conocidos oradores harán uso de la palabra.

Lesionado

Víctor Manuel Roura, domiciliado en la calle Honda, sufrió lesiones en el pie izquierdo, habiendo sido asistido en el Centro de Socorro por el doctor Carreras Carvajal.

El lesionado declaró que el camión número 65,686, manejado por Jesús Saborido Vázquez, le pasó sobre un pie, causándole las lesiones que presenta.

El hecho ocurrió en la plaza del Mercado.—**Hernández Jorge**, Corresponsal.

MEJORAS EN EL SERVICIO AEREO-POSTAL

Importantes cambios en los itinerarios y horarios de las rutas aéreas nacionales e internacionales

Por disposición de la Secretaría de Comunicaciones van a ser introducidas a partir de hoy, día 15, algunos cambios muy importantes en el servicio aéreo de correspondencia (nacional e internacional) que redundará en positivos beneficios para el comercio y para el público en general.

La Secretaría de Comunicaciones, siempre atenta al mejor servicio, ha estudiado un plan de conexiones aéreas entre la ruta nacional cubana y la internacional que permitirá, en ciertos casos, ahorrar un día de travesía para la correspondencia a las Antillas Mayores y Menores y Menores y para los países y colonias suramericanos de la costa del Atlántico.

Este plan, aceptado por la Pan American Airways y por la Compañía Nacional Cubana de Aviación, será puesto en vigor inmediatamente a partir del día de hoy 15 de julio.

En primer lugar la Secretaría de Comunicaciones ha querido incluír en la ruta No. 1 («Habana-Guantánamo») a las ciudades de Antilla, importante centro marítimo, y a Ciego de Avila que es un importante centro ferroviario y por lo tanto de fáciles combinaciones para la reexpedición de la correspondencia a ditsintos lugares de aquella vasta zona azucarera. Dicha ruta número 1 quedará ahora en esta forma: Habana, Cienfuegos, Ciego de Avila, Camagüey, Manzanillo, Antilla, Santiago y Guantánamo. En cuanto a la ruta número 2 («Santiago-Preston-Baracoa») no será alterada.

Al mismo tiempo la Pan American Airways, aceptando las sugerencias de la Secretaría de Comunicaciones, trasladará en la citada fecha su base marina de Nuevitas para Antilla, bahía mucho más espaciosa y de mayores facilidades para los acuatizajes de los grandes aviones «super-clipers» de las rutas suramericanas.

Pero para la nueva conexión postal internacional el actual itinerario de la ruta aérea nacional no brindaba todas las facilidades necesarias y, sin embargo, como para las necesidades nacionales hubiera resultado perjudicial cualquier alteración, la Compañía Nacional Cubana de Aviación de acuerdo con la Secretaría de Comunicaciones, ha resuelto establecer un nuevo servicio adicional los martes, jueves y domingos por la tarde, además del servicio diario regular, con el fin de establecer la conexión en Antilla con el avión internacional.

El correo aéreo cubano recibe con este nuevo servicio enormes ventajas ya que anteriormente se enviaba la correspondencia un día antes por ferrocarril a Camagüey y de ahí a Nuevitas donde alcanzaba el avión de Miami que va para Haití, Santo Domingo, Puerto Rico, Antillas Menores, las Guayanas, Brasil, Uruguay y la Argentina (costa del Atlántico). Ahora saldrá para esos mismos países directamente de la Habana a las 7:00 a. m. en el avión regular, llegará a Antilla a las 10:40 a. m. donde conectará con el avión internacional a las 10:55 a. m.

En el viaje de regreso, los mismos días (martes, jueves y domingos) la correspondencia procedente de los referidos países y colonias, llegará a Antilla a las 2:25 p. m.; conectará allí con el avión especial de la ruta nacional y estará en la Habana a las 5:20 p. m., ahorrándose por lo tanto, un día de travesía.

Se introduce además otro cambio en la ruta internacional en cuanto al avión procedente de los países enclavados en la costa del Pacífico de Suramérica, Zona del Canal, Colombia y Jamaica que arribará ahora a Cienfuegos los jueves y lunes en vez de los miércoles y domingos. Con este motivo el avión especial de la Compañía Nacional Cubana que hace conexión en Cienfuegos saldrá de Cienfuegos en el viaje de regreso a la Habana a las 4:30 p. m. y arribará a la capital a las 5:20 p. m. El viaje de ida no sufre alteración. Será como antes los martes y sábados saliendo de la Habana a las 7:15 a. m. y llegando a Cienfuegos a las 8:15 a. m.

Anuncios Clasificados de Ultima Hora

COMPRAS

9 CASAS.

COMPRO CASA EN LA HABANA, bien situada, que no exceda de $12,000, que los valga. También casa antigua para fabricar. También solar de esquina en los repartos La Sierra y Almendares. Marrero, Aguiar 27: M-7774.

COMPRO CONTADO DIRECTAMENTE una casita de alto y bajo que no pase de 3.000 pesos en la Habana o cerca de tranvía. Sr. Bulnes, 10 de Octubre 157 de 2 en adelante.

COMPRO UNA O DOS CASAS HABANA SUR repartos próxima tranvías, de mil a tres mil pesos. Si quiere vender, firmo enseguida. López. Condesa 36, altos.

TENGO 400 MIL PESOS PARA COMPRAR casas Habana y Repartos, que sean modernas, directamente a propietarios. Manuel Piñol. Obrapía 17. M-1085.

DESEO COMPRAR CASA EN SANTOS Suárez o Víbora, que tenga baño intercalado y no menos de tres cuartos. Pago hasta $4.500. Sr. Moreno. M-1072.

17 MUEBLES y PRENDAS

COMPRAMOS ORO "LA DIADEMA"

Compramos prendas de todas clases. Pagamos bien. Si usted lo desea pasamos a domicilio. **«LA DIADEMA».** Amistad 52. Telf. A-7433.

REPARACIONES

42 MUEBLES y PRENDAS

MECANICO ELECTRICISTA

Instalaciones eléctricasy y sanitarias reparaciones de radios, dinamos y bombas. Especialidad en automóviles en su propio garage, llame al teléfono M-7363. Manuel Bello, puntualidad y servicio.

VENTAS

48 CASAS

VEDADO, CALLE 22 ,CERCA DE LInea, vendo dos casas; rentan $105.00 las dos en $8.500.00. Informes M-1541. 10 a 12-1/2 o 3-1/2. a 5-1/2. Trato directo.

VENDO, AMPLIACION ALMENDAres, Chalet de 10x15, $4.200.00. Sala, comedor, 3 cuartos, garage y demás comodidades. Informes: M-1541. Trato directo, de 10 a 12-1/2 o 3-1/2 a 5-1/2.

CASAS EN LA HABANA: LAGUNAS 2 plantas, renta $140, $8.500. San Lázaro, 3 plantas, $12.000. Hospital y Neptuno, 2 plantas, $7.500. Lucena, 1 planta, $4.000. San Lázaro, 4 plantas, $21.000. Castillo, 1 planta, $2.600. Angeles y Monte, 1 planta, $6.500. Tenemos muchas casas más en Habana. M-1072.

VENDO ALTURAS ALMENDARES, preciosa casa moderna con garage, muy bien situada; $8.000. Manuel Piñol. Obrapía 17. M-1085.

VENDO VARIAS CASAS DE 2 PLANtas: Habana, desde $7.000. Otras casas viejas para fabricar, muy bien situadas. Manuel Piñol. Obrapía 17. M-1085.

ARRESTADO UN POLACO AL QUE SE ACUSA DE DELITO DE ALZAMIENTO COMERCIAL

Los agentes de la Policía Judicial Hernández Nodarse y Silvio Arango, arrestaron ayer al polaco Jaime o Chain Niezvadovich, vecino de Progreso número 19, que se encontraba reclamado por el Juez de Instrucción de Jaruco, en una causa por alzamiento comercial, ascendente a varios miles de pesos.

Los citados agentes, pudieron comprobar en sus investigaciones que el acusado poseía un establecimiento de tejidos en Santa Cruz del Norte y tomó a varios comerciantes de la capital mercancías, entre ellos a Morduchas, Gargas y Compañía, de Bernaza número 5, por valor de un mil ciento diecisiete pesos con cuarenta y un centavos, dejando de abonar a todos, desapareciendo del pueblo, hasta que pudo ser localizado en su domicilio.

El polaco Chain, además, tiene pendiente una causa por estafa en el Juzgado Correccional de la Tercera Sección.

El detenido fué presentado ante el Juez de Instrucción de la Tercera, autoridad que dispuso su envío a Jaruco, a la disposición del Juez reclamante.

Muy bien vistos por las clases económicas los nombramientos de I. Mederos y Pérez Lavielle

Con motivo de las designaciones hecas por el Presidente de la República a propuesta del secretario de Comercio, en favor de los señores Guillermo Pérez Lavielle e Isidro A. Medero, para los cargos de director técnico de la revista de Comercio y secretario de la Junta Nacional de Comercio, respectivamente, los secretarios de la Asociación Nacional de Industriales de Cuba y de la Asociación de Comerciantes de La Habana, han citado para la celebración de un cambio de impresiones a los secretarios de las demás Corporaciones Económicas, con el objeto de decidir la forma en que habrán de exteriorizar la satisfacción que ha producido a dichas clases los nombramientos de los citados señores para los mencionados cargos.

Como se trata de dos estimados compañeros que desde hace más de quince años, se han especializado en la información mercantil, manteniendo contacto diario con estos elementos y contribuyendo con su trabajo, en gran parte, a los éxitos obtenidos por las Corporaciones Económicas de Cuba, estas entidades consideran como un triunfo propio la merecida designación de que han sido objeto los compañeros Pérez Lavielle y Medero y al mismo tiempo estiman también que ambos nombramientos constituyen un feliz acierto de los señores Presidente de la República y secretario de Comercio, quienes han interpretado fielmente los deseos de las clases económicas, llevando a puestos técnicos a personas profundamente conocedoras de las aspiraciones de las fuerz

Anuncios Clasificados de Ultima Hora

ALQUILERES

80 CASAS de HUESPEDES

MANRIQUE 123, ENTRE REINA Y Salud. Habitaciones espléndidas con lavabo, planta baja y alta, agua caliente en los baños. Sólo con asistencia. Moral absoluta: A-6388.

GALIANO 103, ENTRE SAN JOSE Y Barcelona. Habitaciones espléndidas con lavabo, agua caliente en los baños, hermosa terraza. Sólo con asistencia. Moral absoluta: M-7380.

83 DEPARTAMENTOS

SE ALQUILA DEPARTAMENTO AL to, Animas 177 entre Oquendo y M. González, sala, tres grandes cuartos, muy fresca, balcón al frente. Otro de sala y dos habitaciones $20, con luz. Informes en la misma.

DEPARTAMENTO INDEPENDIENte de esquina, altos, con cuatro balcones, gran recibidor y gran dormitorio, servicios y cocina. Se alquila en 19 pesos. Otro interior, con ventanas, sala, comedor, dos cuartos, servicios y cocina, por igual precio. Moderno edificio, Campanario 230, cerca de Belascoaín.

84 HABITACIONES

CORRALES No. 2 A. A.

Altos, entre Zulueta y Egido, se alquila espléndida habitación; agua abundante; hay teléfono.

EN CASA PARTICULAR, DONDE NO hay inquilinos, alquilo habitación, con o sin muebles, propia para una o dos personas, con todo el servicio y comida, si lo desean. Reina 131, altos, derecha.

EN CASA DE FAMILIA, SE ALQUIlan dos habitaciones, con vista a la calle. Trocadero 7, altos, entre Prado y Consulado.

SE ALQUILAN AMPLIAS HABITAciones, con servicio completo, para matrimonio y hombres solos. Se sirven cantinas a domicilio. Muralla número 26, altos, entre Habana y Compostela.

SE ALQUILA UNA HABITACION A hombre solo, con baño, en casa particular. San José número 4, altos. Informan en el café.

REINA 111, ENTRE CAMPANARIO y Lealtad, magnífica habitación, con o sin comida, edificio «Colonial», primer piso. Precio económico.

ESPLENDIDAS HABITACIONES, EN casa recién construída, a $7.00, $8.00 y $9.00. También apartamentos independientes, compuestos de sala, comedor, cuarto, cocina y baño, a $18.00 y $20.00. Informes: Damas 13. Vea al encargado.

85 NAVES y LOCALES

SE ALQUILA MODERNA ESQUINA 4 puertas metálicas, propia para cualquier establecimiento. Paula 64 esquina a Compostela. Llave Picota 69. Informes F-2500.

LOCALES PARA ESTABLECIMIENtos uno de esquina y otro de centro se alquilan muy próximos a terminarse con viviendas en los altos Santa Catalina y D-Strampes, Reparto Mendoza, Víbora. Informan: F-5040 de 3 a 6.

LOCAL PROPIO PARA UNA EXhibición: Admito proposiciones, en O-Reilly 82, esquina a Villegas, o alquilo el local de al lado, por Villegas, propio para cuaquier comercio. Punto comercial y muy céntrico. Importadora de Radios.

87 HABANA

SE ALQUILA PRIMER PISO MOderno .Avenida .Maceo (Malecón) 304 sala, recibidor, 3 cuartos, baño intercalado, cuarto y servicio criados. Véala de 2 a 5. Informes F-2500.

ALQUILO MODERNOS BAJOS CAMpanario 8, sala y saleta decoradas, 3 cuartos, baño intercalado, comedor al fondo, cocina, cuarto y servicio de criados, $50.00. Informes en la misma. Dueño: Navarro, Cerro 510.

ALQUILO AMARGURA 90, BAJOS, a una cuadra de la Iglesia del Cristo, casa moderna, sala, saleta, comedor, tres habitaciones y baño completo intercalado, cocina. Informa. J. Barreiro. San Lázaro 87, altos.

ALQUILO PISO ALTO Y FRESCO, abundante agua, propio para matrimonio solo. Condesa 26, entre Campanario y Manrique. Llaves en la misma, altos. Informan: Cienfuegos 4, sastrería. Telf. M-3820.

ALQUILO

Primer piso, casa moderna construcción, Concordia 48, entre Manrique y Campanario: sala, recibidor, terraza, 4 habitaciones, comedor amplio, baño intercalado y servicio de criados. Llave e informes en los bajos.

ALQUILO HERMOSO PISO, EN MOderno edificio, Lealtad 188, compuesto de sala, comedor, dos amplias habitaciones, lindísimo baño intercalado, cocina de gas, fresquísimo. Informes en el piso de enfrente.

MALECON 12: EN 60 PESOS SE ALquilan los bajos, con sala, comedor, seis habitaciones, baño completo, cuarto y servicios para criados. Informan en la misma.

SE ALQUILAN BAJOS MODERNOS, Aguila 305: sala, saleta, cuatro cuartos, comedor y demás servicios: 35 pesos y dos meses en fondo.

88 VEDADO

K ENTRE 15 Y 17. FRESCOS BAjos cuatro cuartos, sala, comedor, cuarto y servicio criados, renta $55 a $70 según contrato y reparaciones. F-5624

EDIFICIO «BIARRITZ», CALZADA y J, Vedado. Alquilo moderno fresco segundo piso alto al frente, sala, comedor, 3 cuartos, baño, etc. Precio: $42.00. Exígense referencias.

F. ESQUINA A 21

Altos nuevos, decorados, muy frescos: portal, sala, saleta, 3 habitaciones, baño intercalado, comedor, cuarto y servicio de criados. Informes: Telfs. M-2037 y F-4407, y en la bodega de la esquina.

SE ALQUILA CHALET AMUEBLAdo, con garage y dos baños. Calle N., entre 19 y 21, Vedado, frente al 190. Se puede ver, de 8 a 6 de la tarde.

90 MARIANAO y sus REPARTOS

ALQUILO, CALLE OCHO, ENTRE Tercera y Quinta, La Sierra: Jardín, portal, sala, recibidor, tres habitaciones, baño intercalado, comedor, comedor, hall, cocina, cuarto y servicio criados, garage. Amueblada con todo confort, incluyendo radio, frigidaire y servicio doméstico. Demostración 2 a 4 p.m. Contrato por un año. Informes: Leyte-Vidal. M-2222.

CALLE 5a ENTRE 4 Y 6 LA SIErra Portal, recibidor, sala, cuarto toilette, comedor, pantry, cocina, patio y garage. En los altos 5 habitaciones, baño, 2 terrazas. Acabada de pintar. La llave al lado. Informes: FO-1686.

MIRAMAR: ACABADOS DE FABRIcar, se alquilan dos hermosos chalets: uno en Catorce entre Tercera y Quinta Avenidas; y otro en Veinte entre Quinta y Séptima Avenidas. Bajos: portal, recibidor, sala, saleta, comedor, pantry, cocina, cuarto y servicio de criados. Altos: cuatro cuartos, dos baños y terrazas, garage, cuarto y servicio de chofer. Pueden verse a todas horas. Informes: Telf. FO-2861.

Más ANUNCIOS CLASIFICADOS de ULTIMA HORA en la página 23

ALQUILERES

31 J. DEL MONTE Y LA VIBORA

CHAPLE 16, ENTRE CENTURION Y Morell. Precioso chalet de dos plantas, con cuatro cuartos dormitorios, garage y comodidades correspondientes. Llaves al lado. Telf. F-2409.

92 STOS. SUAREZ y MENDOZA

ALQUILO MODERNA CASITA, MUY fresca; gran situación: Tres cuartos, comedor, sala, baño espléndido. Avenida Strampes 219, entre Mayía Rodríguez y Sola, Santos Suárez.

SE SOLICITAN

103 CRIADAS y CRIADOS

SOLICITO CRIADA MANO DE 8 DE la mañana a 8 de la noche, dormir fuera, con referencias, sueldo: $12, al muerzo y comida. F No. 6 entre 3a y 5a. Vedado.

SE SOLICITA CRIADA PARA TOdos quehaceres casa corta familia. Luz 16, altos.

SOLICITO CRIADA BLANCA BUEnas referencias, que duerma en la colocación. Sueldo: 13 pesos. Calle L 297 Vedado.

SOLICITO CRIADA QUE SEPA TRAbajar, para limpieza en casa de matrimonio solo, por la mañana. Villa «Lydia», Avenida Diez entre Doce y Trece. Ampliación de Almendares.

SE SOLICITA UNA CRIADA O criado de mano, que sepa servir la mesa. Que tenga recomendaciones y sea limpia. 17 y 6, frente al parque Menocal, Vedado.

104 COCINERAS y COCINEROS

SE SOLICITA CRIADA PARA COcinar y hacer limpieza de casa chica y que duerma en la colocación. Se exigen referencias, $12.00 y ropa limpia. Avenida 3a entre 9 y 10 Ampliación de Almendares.

SE SOLICITA CRIADA PARA COcinar y limpiar. Sueldo: $14.00. Tiene que ser blanca y que tenga referencias. Avenida 5ta entre 10 y 11, "Villa María", Ampliación Almendares, Marianao.

105 MANEJADORAS

SE SOLICITA UNA MANEJADORA, que sea limpia y tenga referencias. Sueldo: $10.00. Informes: M-2965, de 2 a 4.

114 AGENTES Y VENDEDORES

SOLICITASE UN VENDEDOR CHOfer, con experiencia para venta y reparto en plaza de lejía, salfumán, creolina, insecticida, &, marca acreditada. Sr. Carricarte, Cuba 44, bajos esquina.

116 SOCIOS

SOCIO PARA GRAN BODEGA, BArrio Colón, acepto con poco dinero, siendo persona que pueda dar buenas referencias. Ha de administrarla él. Fernández. Café «Independencia». Belascoaín y Reina.

117 SOLICITUDES VARIAS

PARA BAILARINA, SOLICITO SEñorita formal y decente, no tiene que saber bailar, se le enseña, hará pareja con reputado bailarín; para debutar este mes, ganará buen sueldo diario. Informes: M-4753, de 3 a 5 p.m.

SE NECESITA PARA EMPLEO PROvisional, que puede ser uno o varios meses, taquígrafo o taquígrafa, en inglés y español. Diga nacionalidad, referencias comerciales, experiencia y aspiraciones. Dirigirse por escrito a Leoncio, apartado 2232, Habana.

GRAN OPORTUNIDAD: SE SOLICIta un médico para una importante población en la provincia de Camagüey. Informan: Telf. M-1253, de 10 a 12 m.

SE OFRECEN

118 CRIADAS y CRIADAS

DESEA COLOCARSE UNA MUCHAcha española de criada de manos, tiene buenas referencias. Informan: FO-2255.

SE OFRECE UNA SEÑORA DE MEdiana edad para odministrar una casa o cuidar un enfermo. Es de confianza y tiene buenos informes. Telf. I-7378.

ESPAÑOLES. OFRECESE UNO PAra criado mediana edad para portero, entiende de jardín, tien buenas referencias de buenas casas donde ha trabajado largos años. Telf. M-1047

SE DESEA COLOCAR UNA JOVEN española para criada de mano o manejadora; tiene buenas referencias. Informes Teléfono F-6133.

UN ESPAÑOL SE COLOCA DE CRIAdo en casa particular. Sirve a la rusa y plancha ropa de caballero. No le importa ir al campo. La última casa que trabajó tres años lo recomienda. Teléfono M-6262.

SE DESEA COLOCAR UNA JOVEN española para los quehaceres de un matrimonio o para limpiar; tiene referencias. Prefiere casa americana. A-9771.

ESPAÑOLA SE COLOCA PARA criada de mano o manejadora, no le importa ir al campo, tiene referencias. Telf. M-5122

SE COLOCA UNA SEÑORA PARA limpieza de una casa, o para cuidar niños. M-2080.

DESEA COLOCARSE MUCHACHA española de criada de mano o para cuartos, lleva tiempo en el país. U-7094.

MUCHACHA ESPAÑOLA DE MEdiana edad se coloca para criada de cuartos, comedor o manejadora. En la misma otra para cocinar, tienen inmejorables referencias. F-2567.

SE OFRECE UNA ESPAÑOLA, DE mediana edad, para criada de mano o cuartos. Tiene buenas referencias y no le importa ir a las afueras. Telf. A-8478.

SE OFRECE UNA BUENA CRIADA de mano. También se coloca de manejadora. Tiene referencias. Informes: Herrera, Quinta número 110, esquina a Diez, Vedado. Telfs. F-3019 y U-2383.

SE DESEA COLOCAR UN BUEN criado de mano, español, sabe hacer toda clase de cocktails y planchar trajes de caballeros. Tiene buenas referencias y sale al campo o donde se ofrezca. Informes: Telf. U-2445. Eugenio.

SE DESEA COLOCAR UN BUEN criado de mano, español, experimentado en todo servicio fino, es trabajador y sin pretensiones. Tiene esmeradas referencias de buenas casas. Telf. F-2975.

DESEA COLOCARSE UNA MUCHAcha española para criada de cuartos o manejadora, tiene referencias. Llamen al FO-2773.

SE OFRECE UNA JOVEN DE COlor, para criada o manejadora, con buenas referencias, habla inglés. Informes: A-7740.

SE OFRECEN

119 COCINERAS y COCINEROS

DESEA COLOCARSE UNA JOVEN de color, del campo, para cocinar y limpiar o manejadora; tiene buenas referencias. Informan en el Teléfono A-5-1561.

DESEA COLOCARSE UNA BUENA cocinera española, repostera; tiene buenas referencias. Teléfono F-6086.

COCINERA REPOSTERA ESPAÑOla de mediana edad desea colocarse, tiene buenas referencias. No le importa ir al campo. Telf. F-6105.

COCINERO JOVEN ESPAÑOL DEsea servir en casa particular para familia de gusto buen cocinero y repostero con referencias de buenas casas Teléfono F-6136.

SE DESEA COLOCAR UNA JOVEN de color para cocinar, tiene buenas recomendaciones; por ocho ni diez pesos no se coloca, en la misma un joven de color para limpiar, prefiere el Vedado. Telf. F-6275.

SE DESEA COLOCAR UNA ESPAñola para cocinar, sabe de repostería, no le importa ayudar a alguna limpieza, o para matrimonio solo, tiene buenas referencias. Reina No. 22 entre Rayo y San Nicolás 2o. piso.

SE DESEA COLOCAR UNA COCInera española. Lleva tiempo nn el país y sabe cumplir con su obligación. Telf. U-7094.

SE DESEA COLOCAR UN COCINEro del país, sin pretensiones, en casa de huéspedes o casa particular. Informan: F-4021.

SE DESEA COLOCAR UNA COCINEra del país, sabe cocinar muy bien y duerme en la colocación. No gana menos de 15 pesos. Calzada 147, entre J. y K., altos. Vedado.

SE DESEA COLOCAR UNA ESPAñola, para cocinar. Tiene referencias. Telf. M-2183

SE DESEA COLOCAR UNA BUENA cocinera, con magníficas referencias. Informes: Herrera, Quinta número 110, esquina a Diez, Vedado. Telfs. F-3019 y U-2383.

SE DESEA COLOCAR UNA SEÑOra española, de mediana edad, para cocinar a corta familia. No tiene pretensiones. Angeles 26, al lado de la bodega.

SE OFRECE UNA MUCHACHA, PAra cocinar y ayudar a limpiar, es limpia y trabajadora. Tiene muy buenas referencias. No se coloca menos de 15 pesos: A-9615.

120 MANEJADORAS

SE OFRECE MUCHACHA BLANCA, para manejar niño o para cuartos. Es seria y sabe cumplir con su obligación. Tiene referencias y desea casa de moralidad y buen trato, con familia cubana o americana. Telf. 9438.

121 OFERTAS VARIAS

COMPETENTE TAQUIGRAFA MEcanógrafa en inglés y español, con experiencia e inmejorables referencias desea colocarse en oficina. F-4503.

DESEA COLOCARSE UN SR. EXperto en atender enfermos en enfermedades mentales. — Dirección: Juan Alonso 26, altos, Luyanó, teléfono X-2424.

PROFESIONALES

1 ABOGADOS Y NOTARIOS.

BUFETE RODRIGUEZ YLLERA

Jubilaciones y pensiones de ferrocarriles, tranvías, accidentes del trabajo. Declaratorias de herederos. Se anticipan gastos. Perseverancia 52, altos. Teléfono M-7615. De 9 a 11 a. m. y de 3 a 5.

DR. RAFAEL TREJO LOREDO
ABOGADO

Juicios civiles en toda la República. Administración de bienes, herencias. Campanario 90. Telf. A-6836.

2 PROCURADORES

DIVORCIOS

Muy rápido, a plazos cómodos en toda la República, cubanos y extranjeros desde $20.00. Matrimonios en su domicilio. Ciudadanías. De 9 a.m. a 6 p.m. Obrapía 17. Dr. Angel Fernández.

3 DRES. en MEDICINA.

GABINETE MEDICO
OBSTETRICO DR. EVARISTO PEREZ RIVERO
DRA. AMPARO SOBRAL DE LEDON

Consultas de 1 a 4 p m. Habana número 168, altos, entre Sol y Luz. Teléfono A-8630. Habana.

CLINICA VIAS URINARIAS
(EXCLUSIVAMENTE)
ENFERMEDADES DE LOS RIÑO

nes, vejiga, próstata, etc.. Tratamiento moderno y rápido de la Gonorrea y sus complicaciones. Nuevo procedimiento para la curación de la Impotencia y trastornos sexuales. Enfermedades venéreas. Cistoscopias, Uretroscopias y Cirugía Genitourinaria. Consultas y reconocimientos Completos, $2.00. De 4 a 7 p.m. Belascoaín 13 entre Virtudes y Animas. Teléfono U-2117.

Dr. Alfredo Alvarez

Cirujano Partero de los Sanatorios Covadonga e Hijas de Galicia.

Consultas Diarias de 1 a 3.

CAMPANARIO 62.

Entre Neptuno y Concordia.

Telef. A-7148.

Habana

DR. J. B. RUIZ

Ex especialista del Centro Gallego, de los hospitales de Filadelfia y New York. Especialista vías urinarias, venéreo, sífilis y trastornos sexuales. Uretroscopia y Cistoscopia. Consultas de 1 a 3 Trocadero 35.

DR. F. GARCIA CAÑIZARES

Graduado de las Universidades de La Habana y Madrid
Medicina General: Piel, Venéreo y Sífilis
San Lázaro 305-A. Telf. U-3071

POLICLINICA INTERNACIONAL
Director: Dr. David Cabarrocas

San Miguel número 130-B, entre Consultas: de 9 a 10 a. m. y de 2 a 7 p.m. Excepto sábados y domingos, por turnos: de $0.50, $1.00, $2.00, $3.00, $4.00 y $5.00. Consultándose primero los de más precios. Tratamiento especial: Tuberculosis, Asma, Bronquitis, Reumatismo, Diabetes, Sífilis, Blenorragia, Pielitis Nefritis, Ictericia, Dispepsia, Vómitos incoertibles del embarazo con raspado o cura. Neurastenia. Ulcera del Estómago, Anemia, Disentería. Paludismo, Apendicitis. A los pobres se les consulta gratis presentando este anuncio.

DR. FRANCISCO J. DE VELASCO
Corazón, Pulmones, Estómago, Intestinos

DR. RUBEN DE VELASCO

Corazón, pulmones, enfermedades de los niños. Consultas especiales, previo aviso, Salud 34. Telf. M-6068.

PROFESIONALES

3 DRES. en MEDICINA.

GABINETE UROLOGICO ALEMAN VIAS URINARIAS

Consultas gratis, de 7 a. m. a 1 p. m., y de 4.30 a 9. Consultas especiales, de 1 a 7 p. m., Jesús del Monte 125, bajos, frente a la quinta de Dependientes. Tratamientos modernos, con vacunas alemanas para curar la Gonorrea en 15 días, sean crónicas o mal curadas. Garantizamos que no quedan recogidas. Facilidades de pago. Impotencia y debilidad sexual, piel y sífilis.

DR. ALFREDO COMAS

Especialista de Instituto del Cáncer. Enfermedades venéreas, sífilis, impotencia, afecciones de señoras, tumores del útero y pechos. Aplicaciones del Radium. Horas: de 2 a 5. Telf. M-7728, San Nicolás 70, Habana.

DR. A. LABRADOR

Especialidad en enfermedades de señoras, flujos crónicos, venéreos y sífilis, corazón, riñones y pulmones. Inyecciones intravenosas. Se hacen toda clase de análisis. Consultas gratis, de 8 a 11 y media. Pagas, de 3 a 5. Angeles 3, entre Reina y Estrella. A-0801

DR. A. VENERO

Curación rápida de enfermedades venéreas: Impotencia, Sífilis, Electricidad médica. Diatermia, Obonoterapia, etc. Cuota semanal. Consultas de 10 a 12 m. y de 4 a 6 p. m., San Miguel 55, esquina a San Nicolás: A-9380.

EL DR. BIENVENIDO GIROUD

Se ha trasladado a San Lázaro 478 entre M y N, donde atiende a su clientela de 12 a 4 y los sábados de 11 a 1. Psicoterapia de enfermedades mentales y nerviosas, autosugestiones, debilidad cerebral, obsesiones y clínica general.

DRA. MARIA GOVIN DE PEREZ. Médica-Cirujana de las Facultades Habana y París. Especialista en señoras, partos y cirugía. Novísimo tratamiento de la Obesidad. Consultas de 1 a 3 p.m. Manrique 10, bajos. M-6424.

DR. AVENDAÑO FABRE
MEDICINA INTERNA
PSICOTERAPIA CLINICA

Consultas gratis para pobres, de 9 a 11. Pagas, de 2 a 5 p. m.. Jovellar 12, esquina a San Francisco.

DR. J. LYON
(De la Facultad de París)

Especialista en la curación radical de las hemorroides, sin dolor ni operación. Consultas diarias de 1 a 3. Genios número 15, altos.

DR. JOSE M. PEÑA

Exclusivamente tratamiento de úlceras de la piel. Consultas: martes y sábados, 2 a 4 p. m. Calle J esquina a 9, Vedado, Habana. Telf. F-5812.

DR. J. R. ALVAREZ
HERNISTA
Ex Director de «La Benéfica» del Centro Gallego
Edificio "América", Jovellar esquina a N.
Telfs. U-5400 y FO-1361

Cura radical de la Hernia, sin recurrir a operación, ni al uso permanente del braguero. Desprovisto de peligro, dolor y complicaciones de todo género. El paciente puede continuar sus ocupaciones habituales.

Consultas, turno fijo

DR. JOSE ALFONSO

Ex especialista del Centro Asturiano: ojos, garganta, nariz y oídos. Consultas, de 2 a 5: $3.00. Turno fijo: $5.00. Pobres: diaria de 10 a 11 y de 5 a 6. Operaciones módicas, Monte 380. Telf. M-2330.

INSTITUTO DEL VIEJO
NEPTUNO 120

Especializado en el tratamiento de enfermos de más de 40 años. Servicio permanente. Laboratorio. Visitas domiciliarias. Curaciones. Consultas. Electricidad médica. Farmacia. Especialistas. Clínica. CUOTA MENSUAL $1.50. Obsequiamos el primer recibo.

DR. JOSE MARIA GATELL

Cirujano dentista, Habana 98 entre Obispo y Obrapía Especialista en extracciones, puentes, coronas de oro y platino y dentaduras postizas. Arreglo de puentes y dentaduras en el día. A los clientes que lo deseen, les termino en 24 horas. Facilidades de pago. Consultas: de 8 a. m. a 8 p. m. Telf. A-8335

DR. OCTAVIO RIVERO

Asma, Tuberculosis, y enfermedades pulmonares. Ex asistente del Servicio del profesor Saye. (Barcelona): jefe clínico del Dispensario Antituberculoso Municipal. Consultas: lunes, miércoles y viernes de 12 a 2 de la tarde. Campanario, 43. M-6258.

VIAS URINARIAS
MODERNOS TRATAMIENTOS

Curación en pocos días de la gonorrea aguda o crónica y sus complicaciones, orquitis, prostatitis, reumatismo, sífilis y sus manifestaciones, debilidad sexual e impotencia. Consultas y tratamiento, de 7 a. m. a 9 p. m., días hábiles, Festivos, de 7 a 12 a. m., Instituto «Higía», Zanja 2, altos, entre Galiano y Rayo. Telf. M-6605. Consultas gratis.

ENFERMEDADES VENEREAS

Moderno tratamiento: curación rápida y definitiva de la blenorragia, aguda y crónica y sus complicaciones. Tratamiento de la sífilis, reumatismo, varices y ulceraciones varicosas Reconocimientos: de 8 a 12 m. y de 6 a 10 p. m. Dragones 19, altos, Habana.

DR. ROSAL

Ex-Asistente al servicio del profesor L. Sayé, en Barcelona: Tuberculosis, Pulmones, Corazón, Sistema Nervioso, Medicina Interna, Electricidad Médica, Diatermia, Luz Alpina, Consulta diaria, de 4 a 6, San Miguel 117, bajos, entre Gervasio y Escobar. Teléfono U-2342.

5 DENTISTAS.

DENTISTA
Dr. Vieta Moré

Curaciones de todas las afecciones de la boca. Especialidad: evitar extracciones dentarias, en mal estado, dejándolas curadas, haciéndose cargo también, le todos los trabajos concernientes a su profesión. Lunes, miércoles y viernes, de 9 a 5. Calle M. número 126, entre Línea y Trece, Vedado· Telf. F-4065.

6 COMADRONAS.

CONSUELO RUDA

Comadrona. Ex-interna de la casa de salud «La Balear». Muchos años de práctica. Consultas gratis. Belascoaín 74, altos, esquina a Jesús Peregrino. Teléfono U-5824.

COMPRAS

9 CASAS.

COMPRO CASA EN SANTOS SUArez o Víbora, que no tenga menos de tres cuartos y su precio sea de 3,000 a 5,000 pesos. M-1072.

COMPRO DIRECTAMENTE CASA Vedado, haa $17,00.00, en la Víbora hasta $3.500, detalles por correo a Bertrudis 19 entre la y 2a Víbora, Sr. Acosta.

COMPRAS

9 CASAS.

COMPRO CASA PEQUEÑA, EN los repartos. También vendo dos lindas casas, una en Miramar: 9,000 pesos; otra, en Nicanor del Campor, por $8,500. Telf. FO-2959.

NECESITO COMPRAR CASA ANTIgua, en la Habana, pues quiero fabricar. M-1072.

SE COMPRAN CASAS. NO PIERda tiempo. Traiga medida de frente y fondo. Ultimo precio, condiciones de la venta por escrito. Campanario 90. Sr. M. Correa.

COMPRA VENTA

Casas, solares y fincas rústicas. Dinero en hipotecas. Pagarés, crédito alquileres. Merino Amargura 11, departamentos 14 al 17. Teléfonos: M-2887 y A-8344 de 10 a 12 y de 3 a 6.

COMPRAMOS UNA O DOS PROpiedades en las siguientes calles: Calzada del Monte, Galiano, Reina, Neptuno, San Rafael, Aguila, Belascoaín, Consulado y Paseo del Prado. Pagamos buen precio y al contado. J. P. Quintana e Hijo, Chacón número 23, altos, departamento 3: M-8182.

10 SOLARES.

DESEO COPRAR UN SOLAR, VEdado, Miramar o Alturas Almendares. Pago de contado. Sr. Barreiro. Chacón 23, altos. M-8182.

12 ESTABLECIMIENTOS.

SE DESEA COMPRAR UNA VIdriera de tabacos y billetes, cuyo valor no exceda de $300.00 Escriba al apartado No. 2907, dando detalles.

14 AUTOMOVILES y ACCESR.

COMPRO UN OLDSMOBILE DEL 24 en cualquier estado. A No. 15, La Sierra. Ramiro.

15 MAQUINARIAS.

SE DESEA COMPRAR UNA MAQUIna de uso, de hacer tabletas (comprimidos), para laboratorio Oficios número 90. Entre Luz y Acosta.

17 MUEBLES y PRENDAS

M-7084: COMPRO MUEBLES: MAquinas coser, escribir, burós, objetos arte, lámparas, piano, libros, porcelanas, antigüedades, plata, alfombras, cuadros, casas completas. Pago alto precio. M-7084.

M-2680
COMPRO MUEBLES

Enseres establecimientos, baúles, maletas, máquinas coser y escribir, alfombras, objetos arte, vajillas. Liquido casas completas. Todo lo que quiera vender. Trabajo los domingos. Voy al campo.

U-3637: COMPRO MUEBLES PIANO máquinas coser, escribir, libros, objetos arte, lámparas, porcelanas, antigüedades, efectos clínicos, alfombras, plata, cuadros. Pago bien, acudo en seguida. Casa «Varadero». Telf. U-3637.

A-6628
COMPRO MUEBLES

De todas clases; pianos cuarto cola; máquinas de escribir y coser; burós; archivos; neveras; objetos de plata; lámparas; oro; porcelanas; jarrones; vajillas; muñecos; estatuas bronce; columnas; cristalería; antigüedades. A-6628. «La Regencia». Suárez, 8 y 10.

A-7795: COMPRO MUEBLES

De todas clases. Pagamos más que nadie. También vendemos, cambiamos y alquilamos. No venda sin antes hacer una llamada al A-7795. Vamos en el acto. «La Honradez», Máximo Gómez número 85.

U-2530
COMPRO MUEBLES

De todas clases: objetos de arte, lámparas, adornos finos, etc.
PIANOS
Verticales y cuarto de cola, máquinas de coser y escribir, libros, vajillas, bandejas de plata, etc. Pago bien. Negocio rápido: U-2530 «La Predilecta».

DINERO
Sobre joyas.
En todas cantidades.
"LA PERLA",
Animas 84, casi esq. a Galiano.
Telf. A-8222

SALUD 11

Gangas: caja de hierro 6 puertas, todos tamaños, contadora, vidrieras, armatostes, reja cantina, mostrador nevera refrigeración, vidrieras, 600 sillas Viena, mesa café, pupitres, sillones barberos, máquina escribir, regio juego despacho, neveras, equipajes, ventiladores. Visite ésta su casa. Compramos, cambiamos y vendemos: M-9136.

Compro: M-9136

Muebles, máquinas de coser y escribir contadoras, vidrieras, equipajes, lámparas, radios, neveras y objetos de arte.

MUEBLES DE OFICINAS EN GENERAL

Archivos metálicos, cajas de hierro, divisiones, mamparas, cafés, fondas, barberías, molinos de café. Compro todo. Avise a esta casa. Tenemos gran surtido. Háganos una visita.

M-9136

M-2655
COMPRO MUEBLES

U-5154: COMPRO MUEBLES

De todas clases. Pagamos más que nadie. También vendemos y cambiamos muebles y prendas. No venda sin antes hacer una llamada a Díaz y Chao. Telf. U-5154. Neptuno 197 y 200, esquina a Lucena.

U-1488: COMPRO MUEBLES

Maquinas escribir, pianos, radios, lámparas, objetos de Arte,, vajillas, alfombras, relojes, neveras, archivos, contadoras, burós, libros. Todo lo que venda. Negocio rápido, U-1488.

COMPRAS

17 MUEBLES y PRENDAS

A5-5932.—COMPRO MUEBLES

Hogar, oficinas, establecimientos, clínicas, pianos, onda corta, máquinas de coser, escribir, burós, libreros, archivos metálicos, mamparas, divisiones, lunas. Lo que venda. A5-5932.

A-9003.—COMPRO MUEBLES DE todas clases; objetos arte, porcelana, máquinas coser y escribir cajas caudales y contadoras, muebles oficina, camas hierro, lámparas, sillones barbería y ropa de caballero. Pago bien. A-9003.

19 LIBROS e IMPRESOS.

COLECCIONISTAS

Se desea comprar una moneda de Africa del Sur, fecha 1788, en cuyo anverso tiene el busto de un árabe con chilaba, y en el reverso un monograma de dos o tres letras: M. B. y otra. Dice en uno de sus lados: Broock Mines, etc. Dirigirse a José A. Benítez. Apartado 1614, Ciudad.

COMPRO LIBROS DE TODAS CLAses y en todas cantidades. Pago bien. Voy a domicilio. Diríjase a José Mari, Librería La Escuela en Monte y Egido

EXAMENES DE EMPLEADOS PUBLICOS

Ya están a la venta los libros. exáminese. Sea inamovible en su empleo. Por nuestro método puede lograr ser aprobado. Folletos del primer grado para empleados que ganen hasta 600 pesos anuales. Vale 40 centavos, para el segundo grado, empleados que devenguen hasta mil pesos. También cuarenta centavos y para el tercero, empleados que ganen de mil pesos anuales, en adelante. Volumen doble, $150, diez centavos más en cada envío, para recibir los certificados. Pídalos a Librería Albela, en Belascoaín 32-B, esquina a San Rafael. Apartado 511. Teléfono: U-5783, Habana.

COMPRO LIBROS USADOS CUALquier cantidad y métodos de música paso a domicilio o llame al teléfono A-6951 y pregunte por Dulzaides, O-Reilly 23 entre Habana y Aguiar. Librería «Universal».

Arrendamientos.

A-1 FINCAS RUSTICAS-URBANAS

ARRIENDO FINQUITA CON CASA Carretera Central a 18 Lms. de la Habana. Precio módico. Informes: Animas 153 2o piso de 7 a 9 p m.

ARRIENDO LA CASA DE VIVIENda finca «Mora Chica», moderna y confortable con 50.000 metros de tierra a 12 kilómetros del Capitolio. Informes: Telf. I-5695.

REPARACIONES

42 MUEBLES y PRENDAS

RIONDA

Esmaltado y reparación de refrigeradores y neveras con calefacción eléctrica y personal especializado. Infanta 52½ entre Desagüe y Benjumeda. Telf. U-3968.

«EL CENTRAL». TALLER DE REparación de muebles en general; barnizamos, esmaltamos, enceramos, tapizamos sus muebles; carpintería en general. Calle 17 y A. Teléfono: F-3027.

REPARACIONES DE MUEBLES
CASA CORO

Barnizamos toda clase muebles. Combinaciones maderas, chapas y tapicerías. Especialidad en colores. Limpieza de muebles a domicilio. Estrella 27, entre Angeles y Aguila. Teléfono: M-2127

REPARAMOS SUS MUEBLES POR poco dinero, dejándolos nuevos. Casa Pardo. U-5761. Los modernizamos, banizamos a muñeca y esmaltamos «Duco». Pinturas mimbre a vapor y neveras. Tapicería en general. Azogamos espejos. Trabajos garantizados. San Rafael número 130.

REPARACIONES DE MUEBLES
CASA «CORO»

Barnizamos toda clase de muebles. Combinaciones maderas, chapas y tapicería. Especialidad en colores. Limpieza de muebles a domicilio.

Estrella 27, entre Angeles y Aguila. Telf. M-2127.

44 RADIOS

NEVERAS

Reconstruidas y garantizadas de todos tamaños y precios. Refrigeradores de uso de todas marcas. Rionda, Infanta 52½, entre Desagüe y Benjumeda. Telf. U-3968.

REPARACION DE TODA CLASE DE radios, con aparatos especiales. Seriedad y garantía. Precios razonables. Carlos Novoa. I-6157 Luz No. 5 Víbora.

VENTAS

48 CASAS

AVISO IMPORTANTE. —SE VENde un pasajito en punto céntrico, teléfono M-4287 de 10 a 12, vidriera café «Internacional» Monte y Zulueta.

$4.100. CHURRUCA 11 MODERNA: Portal, sala, tres grandes habitaciones, comedor corrido, hall, baño intercalado, cocina, patio, traspatio. Vacía de 2 a 5.

¡QUE ESQUINA POR ¡7.250! EN LO mejor de Santos Suárez, esta propiedad me costó $18.000, pero por tener que embarcar urgentemente la doy regalada, lo mismo es negocio para venta que para vivir, pues sus amplios salones, baños lujosos y grandes terrazas son poco común, $5.200 y reconocer si quiere $2.000 al 6 por 100. Tranvías y guaguas una cuadra. ¡Vea esto! Dueño en la misma. Goicuría 10 entre General Lee y Lacret. I-3706.

VENDO UNA CASA DE MADERA con 471 varas de terreno en $500 pesos. Norte 132 casi esquina a San Agustín, Arroyo Apolo, la Ruta No. 2 lo deja en la esquina.

COMPRE HOY ESTA CASA

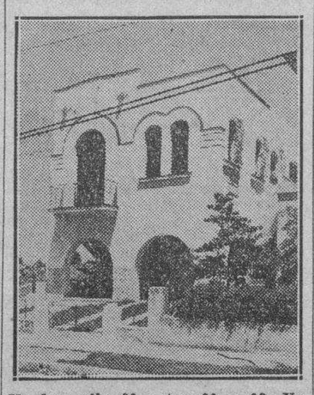

Vendo: calle 23 entre 26 y 28, Vedado, casa acabada de construir. Bajos: jardín, portal, garage, caja escalera y servicios. Altos: sala, comedor, tres cuartos, baño intercalado, pantry, cocina, cuarto en la azotea y baño y lavadero. Informes en la misma.

BUENA VISTA. CASA A PLAZOS, mampostería, portal sala, 2 cuartos, comedor, baño corriente, patio cementado, cocina, $1.250 con $600 en mano. Informa Sr. Dorado. FO-2641

VENTAS

48 CASAS

Precio de ganga
VENDO
JESUS DEL MONTE 417

Casa de mampostería, azotea y tejas, 530 metros planos de superficie. Compuesta de sala, saleta, un salón corrido de 4.20 por 17 metros, dos cuartos, cocina de gas, dos baños con servicios completos y un hermoso sótano. Unica oportunidad. Escríbanos y gustosamente lo atenderemos. Informes: Calle F. número 34, Vedado, Habana, Oficina de Inversiones.

GRAN CHALET EN AMPLIACION de

VENTAS

SOLARES

49

VERDADERA GANGA: VENDO UN solar, calle Estrampes, entre Luis Estévez y Estrada Palma. Mide 12 por 58; total 695 varas. Precio último: mil pesos. Marrero Aguiar 27. Teléfono M-7774.

MIRAMAR. AVE. 10. $4.25 VARA Solar entre 5ta. y 3ra. Avenidas. Pocos pasos Quinta Avenida, donde se está pagando diez pesos. Informa: Olázaga. Calle 8, esquina a Tercera Avenida, reparto Miramar: FO-3306.

SOLAR, LO MAS ALTO DE LA VIbora, calle Patrocinio, 5,000 metros, a $2.50 metro. Propio gran residencia o varias casas. Preciosa vista hacia la capital. Informes: U-2893

REPARTO MIRIMAR: SOLAR DE centro, Calle 22, entre 1ra. y 3ra., 1,251.54 varas a $2.85 vara, importa $3,566.88. Alberto Mendoza, Amargura 23. M-9494.

CALLE 23: AUN QUEDA ALGO EXcepcional. Se vende el mejor solar del Vedado, situado en 23 y Baños (esquina de Fraile) propio para residencia de lujo o gran casa de apartamentos; mide 50 por 36 metros. Diga a su arquitecto que le haga un proyecto de lo que allí puede hacerse y seguramente lo adquirirá, por sus grandes posibilidades de producir la más alta renta, dado el lugar privilegiado que ocupa. Para informes: Francisco Torres, Aguiar No. 65, altos. Teléfono A-7830.

PARA INDUSTRIA O COMERCIO, se vende solar de 54x40, a $2.75 vara, donde vale a $10.00, situado Calzada de Puentes Grandes. Dueño: M-8182.

SOLAR A $3.50 VARA, CALZADA Columbia, próximo Colegio Belén. Mide 40x47. Ganga, a $3.50. J. P. Quintana, Chacón 23, altos. M-8182

REPARTO MIRAMAR VENDO PARcela de esquina, parte muy alta, Séptima Avenida esquina a 26. Aproveche ganga 29 por 30 varas. Precio situación. Informes: Abel Rodríguez, teléfono FO-2212.

Alturas del Rio Almendares

Vendo el mejor solar, por su situación, su vista domina toda la ciudad; Calzada de Columbia, entre Avenidas Aliados y Paz. Mide 15x30 varas. Informan de 2 a 3. Cine Universal. Egido y Monte.

VENDO SOLAR, LUACES ENTRE Lugareño y Carlos Tercero, 12 varas por 42. Reparto Ensanche Habana, a $10.50 vara. Estrada Mora. San Ignacio 50, de 2 a 4. M-7432.

CASI REGALADO VENDO SOLAR esquina 15x38 Calzada Arroyo Apolo esquina Duany, lo más alto reparto La Lira, pegado chalet Castillo y Casa Socorro Mantilla, precio 468 pesos, costó $3.000. Dueño Hotel Pasaje, Prado 95. 8 a 10 y 12 a 1. Busto.

REPARTO ZICH
ALTURAS DE LA HABANA

Lotes, solares y casas, a plazos cómodos, en el lugar más alto, fresco y saludable de la Habana. Precioso panorama de toda la ciudad. Agua, luz, Telf. Cuatro líneas ómnibus. Manzana de Gómez 211. Telf. A-6390.

SE VENDEN SOLARES EN EL REparto Kohly, primer Reparto salida Puente Almendares. También en el Vedado, calles 25, 27, 29, 30 y 32, precio de situación. Trato directo. Manzana Gómez 264.

50 FINCAS RUSTICAS

SE VENDE UNA FINQUITA DE 5,000 metros a 15 minutos de la Terminal, que tiene dos casitas de madera, con pisos de mosaicos y de cemento, que le pasa el tren de Güines por el frente, tiene chiquero, gallinero y está sembrada frutos menores. Para informes al Sr. Sampedro. FO-3158

VENDO UNA CABALLERIA VEREda, buena fabricación, arboleda, palmar, $4.500, otra caballería Ceiba del Agua fabricada, arboleda, frutales, palmar, $3.000, facilidades. Juan Miguel Fernández. Vereda Nueva.

GUILLERMO DEL MONTE

HABANA NUM. 84: M-2474.

Antiguo Sanatorio «Malberti»: En Santa Catalina, junto puente Génaro, lindando por el fondo calle Milagros, 12,500 metros terreno, varias edificaciones mampostería sólida, lugar inmejorable para residencia veraniega por su altura y situación; de porvenir, pues ya se está uniendo el barrio del Vedado con Jesús del Monte, por la nueva carretera de Rancho Boyeros.

Calabazar: A 14 kilómetros de La Habana, vendo la mejor y bien situada finca. Espléndida residencia a todo lujo, llena de comodidades y bellos jardines, río navegable para paseos en lancha y muchos frutales. G. del Monte, Habana número 84: M-2474

FINCAS

RUSTICAS

ASOMBROSAS GANGAS

Finca toda de cultivo, parte de la finca «La Caridad», situada en el Realengo de San Marcelino de Calderón, término municipal de Holguín, zona rica, con vía férrea. Se compone de de 37 hectáreas. Precio al contado, sólo . . . $ 3.500

Finca de 27 y tres cuartos caballerías, con parte de monte, con maderas preciosas, situada en el camino Sta. Cruz a Camagüey, fondo de Guaicanamar. Procedente de la finca sitio, nombrada «La Jagua», al contado $10.000

Finca de 261 caballerías. Lote A y B, parte de la hacienda «San Pedro», en el término municipal de Isla de Pinos. Precio al contado . . . $10.000

Estudiaremos cualquier proposición que se nos haga. Escríbanos o pase por la Oficina de Inversiones. Calle F número 34, Vedado, Habana, y le daremos más detalles.

FINCA RUSTICA

Vendo en Camagüey, hermosa finca de 132 caballerías, atravesada por río caudaloso, para ceba. Grandes palmares, y muchas más, de todos tamaños. Se compran y se venden fincas rústicas en toda la isla. La mejor inversión. Campanario 90. Teléfono A-6836. Sr. Correa.

FINCAS RUSTICAS

Vendo en Bahía Honda finca de 80 caballerías. Propia para crianza de cerdos, baratísima; hay para vender en toda la provincia de Pinar del Río. Fincas rústicas baratas. Vendemos y compramos fincas rústicas. Campanario 90. Telf. A-6836. Señor Correa.

50 FINCAS RUSTICAS

VENDO FINCA EN GUANABACOA, 2 caballerías, gran manantial, tierra laborable, arboleda y casa, 1 caballería frente a Carretera Central, pegada a Guanajay, 1 caballería frente a carretera del Cajmito, tierra colorada, frutales, casa y pozo, 1 caballería en Ceiba del Agua, muchos frutales, casa y 2 pozos. Varias fincas en Vereda y Artemisa. Banco Canadá, 322. A-8875. Díaz Ramos.

VENDO FINCA DE RECREO; TIENE 14.250 varas frente a la carretera del Cotorro a Santa María; precio: 20 centavos vara; parte contado. Informan: J. Llanes. Sitios 42. Teléfono: M-2632.

51 ESTABLECIMIENTOS

POR NO PODERLO ATENDER VENdo una fábrica de muebles con aparatos y terreno, preparada para toda clase de trabajos. Precio razonable. Para más informes: llame I-6251.

VENDO NEVERA FRIGIDAIRE, 5 puertas, mostrador armatoste Vitrolite, de un cuarto caballo, propios para barra, en $400.00. Costó $2,000 Informes: Galiano 125, García. Telf. M-4461.

SE VENDE NEGOCIO COMODO Y lucrativo para persona conocedora del giro de tabacos y cigarros. Puede verse a todas horas. Informes: teléfono A-5-1241.

VENDO PEQUEÑA PELUQUERIA, por tenerme que embarcar, verla y tratar Aguila 83 A, (Neptuno y Concordia)

SE VENDE UN PUESTO DE FRUtas en San Francisco y Vapor.

VIDRIERA DE CIGARROS Y BIlletes próxima a abrirse, punto céntrico, se vende por tener que ausentarse el dueño. Verla Monte 192 de 9 a 12.

SE VENDE PEQUEÑA INDUSTRIA de desinfectantes. Creolina, salfumán, legía, etc. En 250 pesos. Bien acreditada y con facilidades de pago. Alejandro Ramírez 23, Cerro.

VENDO CASA HUESPEDES 62 HAbitaciones todas con baños, alquiler 250, precio 10.500; vendo 25 hoteles todos precios. Vendo hotel 60 habitaciones todas con baño en 5.500; arriendo 2 hoteles; arriendo 2 cafés y cantina y comidas. Solicito socio para un gran café, otro para barra; otro para bodega; otro para víveres finos y cantina. Dragones y Prado. Café M-4739. Yáñez.

VENDO CAFE Y FABRICA DE HElados debidamente instalados con todos sus adelantos, en Jesús del Monte 257 A, café Unión al lado estación de Policía.

VENDO BODEGA, POR ENFERMEdad de su dueño. Marianao, en existencia tiene más de su valor, $3.500. Venta diaria: $30.00. Otra, barrio Colón, $1,800. Venta diaria: $30. Lechería, $600, propia 2 socios. Alquiler: 14 pesos. Informes: Carballo. Café «La Diana». Aguila y Reina.

VENDO PROPIEDADES, CAFES, 10 bodegas, 20 lecherías, 15 hoteles huéspedes; los mejores negocios en establecimientos tengo en venta. Compre hoy mismo su negocio. Informes gratis. Galiano 125. García.

SOBERBIO CAFE-CANTINA $3500
BAR-CAFE VIVERES $3.000
BODEGA EXTRA-CANTINA $1800
LECHERIA ZONA PARQUE $1.500

No pague regalías. Tengo lo que usted necesite sin trampas ni engaños, en los mejores lugares, y con grandes facilidades. Informes gratis: Sr. Suárez. Belascoaín y Figuras, café.

CARNICERIA SE VENDE CON FRIgidaire, vende a 15 y 10. En el mejor barrio. Informa señor González, Matadero de Guanabacoa de 7 a 12 m.

VENDO BARBERIA EN COMPLETO buen estado por no poder atenderla. Galiano 119, por Barcelona.

VENDO CAFE CANTINA EN CALLE comercial, tiene contrato y altos para familia $3.500, una bodega cantinera surtida $750, arriendo una fonda. Villegas y Teniente Rey Vidriera Café Alfredo.

SE VENDEN 2 FABRICAS VINO Y vinagre, en Columbia entre 18 y 20 frente Tropical.

VENDO BODEGA Y LA CASA PROpia en Consulado 5 Buena Vista, (Marianao) otra casa en la Víbora, compuesta de 2 cuartos, comedor, cocina, servicio y portal. Informan en Consulado esquina a 5, Marianao, a todas horas.

GRAN NEGOCIO SE VENDE UN garage céntrico con contrato, poco alquiler, tiene tanque para gasolina y bomba 40 máquinas estorage. M. Dono Morro 7 precio: $2.000.

52 BOVEDAS y PANTEONES

BOVEDA VENDO AL LADO DE LA Milagrosa, tapa de ocho, precio: 250. Acepto parte en radio Vedado calle Dos 271, Angel Telf. M-2632.

VALDES I-6235 9 A 11 CEMENTERIO exhumaciones, se hacen $5.00. Se cuidan panteones desde $1.00 mensual. (Diariamente atendidos). Se compran y venden y se presta sobre los mismos.

BOVEDA DETRAS PANTEON VETEranos, toda forrada mármol; calle principal; quince metros de la puerta. Panteón antiguo de cuatro bóvedas, muy cerca de la puerta. Félix Rodríguez. 12, No. 229, Vedado. F-6258.

BOVEDAS: PAREDES CONCRETO, tapas mármol y contramarcos mármol, $150; bóveda toda forrada mármol, banco y tapas ocho centímetros, $300.00. Félix Rodríguez. F-6258. Calle Doce, número 229, Vedado.

53 AUTOMOVILES y ACCESR.

SE VENDE UN DODGE DEL 30, cuatro puertas, 6 cristales, con pintura, fuelle y gomas nuevas. Ganga $200. Garage Omnibus Jagüey. Misión y Economía

PRADO 7
M-3876
AGENCIA BUICK
PUEDE PASAR A VER NUESTROS AUTOS HASTA LAS 10½ DE LA NOCHE

Buick 41, 1936, 4 puertas. Dodge convertible 1935; Nash especial 7 pasajeros 1936; Buick 90 L 7 pasajeros 1935; Chevrolet 4 puertas, 1933; Chevrolet 2 puertas 1935; Ford 4 puertas 1936 de lujo; Cadillac convertible modelo especial; Camión G. M.C. 7 toneladas (chassis). Tenemos solamente carros.

MUY BUENOS
Precios atractivos.

OVERLAND BARATISIMO EN PERfecto estado, de cuatro puertas cerrado, gasta poca gasolina, verlo de 11 a 5. Neptuno 208 U-1802 entre Oquendo y Soledad.

PARTICULAR. VENDO CUÑA FORD del 35 al contado o con facilidades, tiene asiento trasero y está casi nueva. Informan Monte 38 o Angeles 14, garage

VENDO DODGE, 4 PUERTAS, CErrado, toda garantía, $175. Chevrolet del 28, a toda prueba, $75; otro del 30, abierto, $125. Infanta 6, Habana.

VENDO CHEVROLET, 34, MASTER; 4 puertas, 6 ruedas, v. cuero, Ford, 29 al 30, 4 puertas, 6 cristales. Vea estas gangas, 23, entre 12 y 14. Garage. Pregunte Emilio.

OPORTUNIDAD, CAMION DE REparto, Chevrolet 6 cilindros; por dejar negocio. Informes: FO-7796.

FLAMANTE CUÑA STUDEBAKER convertible. Puede verse en Domínguez 17 C. Cerro. Precio $575.00.

SE VENDE UN PLIMOUTH DEL 29, en buen estado, 4 puertas, gomas nuevas, barato; verlo Dolores 5-A, interior, letra Ll, Encarnación y Cocos, Roque. Informes de 7 a 9 p.m.

VENTAS

53 AUTOMOVILES y ACCESR.

Los mejores automóviles y verdaderas gangas

Chevrolet
Buick
Studebaker
Pontiac
Oldsmobile
Chrysler
Dodge
Ford
Austin.

OQUENDO 1
U-1774

¿Por qué no vé nuestras gangas?

Cord especial, 6 gomas nuevas, buena pintura, buen fuelle, muy elegante, en	$300.00
Chevrolet del 35 Master, de 4 puertas, en perfectas condiciones	725.00
Packard Limousine, de 8 cilindros. Esta trabajando muy bien	250.00
Lujoso Chysler Imperial, acabado de pintar. Una ganga, en	550.00
Ford del 34, dos puertas, acabado de pintar . . .	350.00
Packard en	100.00
Dodge en	60.00
Willys en	55.00
Chrysler en	85.00
Fiat en	65.00
Packard 120, acabado de pintar, en	1100.00
Oldsmobile del 35, Sedán	875.00
Graham del 30, 6 ruedas de alambre, acabado de pintar y chapa nueva, en	300.00
Studebaker del 34, Sedán, en	700.00

Vea nuestra existencia en carros de uso, en

MOTORES S. A.

Agentes exclusivos de los automóviles:
"Plymouth", "Chrysler" y camiones "Fargo".

27 y Espada, Habana.

VENDO STUDEBAKER DEL 35: 4 puertas, 6 ruedas, completamente nuevo; otro del 34, 4 puertas, 6 ruedas, equipados todos; completo Chevrolet del 34, 4 puertas, vestidura de cuero, gomas nuevas. Todos los carros con radio. Chevrolet del 30, 4 puertas y varios más. Se venden con facilidad. Tomamos en cambios. Misión, 33. Garage «Santa Clara». Verlos de 7 a 10 a. m.

VENDO UN PONTIAC 2 PUERTAS, perfecto estado. Se da en $90.00; no rebaja. San José 91 garage.

GANGA

Chevrolet 1936, con maleta, 4 puertas; y Pontiac 1935, flamantes. Precio de ganga, por no poder mantenerlos. Garage «Beba», Barcelona casi esquina a Galiano.

SE VENDE CHEVROLET MASTER H. P. Con vestidura de cuero, y Ford 35 H. P. con maleta, en perfecto estado. F-6055

POR TENER QUE EMBARCAR AL extranjero vendo auto Buick del 1936 cerrado 5 pasajeros 2 puertas, seis ruedas color negro completamente nuevo en $750.00 puede verse en Lamparilla 7

SE VENDE UNA CUÑA FORD COmercial en buenas condiciones, informes Armando, en Nueva del Pilar 31, Armando.

VENDO AUTOMOVIL CHRYSLER, cerrado 5 asientos, pintura fábrica 4 gomas nuevas de 6 capas, chapa particular, tiene poco uso, costó 3.000 pesos, en $250.00. Balado. Villegas No. 3

FORD CAMION DEL 29 CARROCEría cerrada para reparto de galleta, Güira de Melena. Luz No. 42.

SE VENDE UN LINCOLN EN INmejorables condiciones. Véalo en Finlay 143: U-3163.

AUTOMOVILES. — SE VENDE ROY Roces 7 y 5 asientos, $500 y $350. Buick cuña 4 asientos $280; Hodsmobile cuña cerrada, 4 asientos, $250; Chevrolet 4 puertas $600; Cadillac cerrado 7 asientos $355. Garagé Doval, Morro 5 A Habana.

54 MAQUINARIAS

MAQUINARIA. UNA TURBINA CON motor acoplada de 10x8, motor eléctrico de 250 H. P. Un dinamo nuevo de 20 kilowat corriente continua 2 clutchs para motores. Félix Vila, calle 26 frente al Cementerio chino.

IMPRESORES: VENDO O CAMBIO rotación medio Gaceta, Watter Scot, para trabajos finos, 3,000 ejemplares por hora, por Chlander moderna número 5 o 4. También Chlander 2 y 4, tipos y otros útiles. Sr. Domínguez, Seis y Quince. Almendares.

HOJALATEROS Y FABRICANTES de objetos metálicos: vendo cuchilla 36 pulgadas; pecho paloma potente, 13 pulgadas; punzón prensa, agujeros, desde un octavo a dos pulgadas; trozar y angulleteár angulares y otros. Todo nuevo, último tipo. Lima, Concordia 34, Habana.

SE VENDE UN MOTOR MARINO marca Evinrude de 16 H. P. modelo Speedwind y del tipo Outboat, dos cilindros portátil. Calle C 207 bajos entre 21 y 23 F-3556 Vedado.

URGE VENDER MOTOR «GENEral Electric» 5 H.P. 110-220 Vols, 1725 R.P.M. Motor «Allis-Chalmess» 220 Vols, 3 fases 1750 R.P.M. 3½ H.P. Informes: Sr. Ruiz, San Joaquín 71. Enrollado y reparación de maquinaria eléctrica. Compramos y vendemos y cambiamos Motores Eléctricos.

BOMBAS NEPTUNO. POR MENOS dinero compra lo mejor. Reparaciones de bombas y motores. Enrollados. La casa de los motores. Egido número 39. Teléfono M-4504.

VENTAS

54 MAQUINARIAS

VENDO FRESADORA, TORNOS, prensas taladros, segueta eléctrica, recortador, guillotinas y demás herramientas, taller toda maquinaria moderna, véalas San Lázaro 167, teléfono M-3402.

PUNZON TIJERA «PERLES»; VENtilador; motor trifásico - P. H.; escalera caracol o de hierro (nueva); puerta de dos hojas plegadiza véndese Marqués González 39 entre Pocito y Jesús Peregrino.

VENDO PLANTA DE HIELO YORK 1, 2, 3 y 4 toneladas. Molinos para cacao, maíz y sal. Nordid 6 mazas 24 por 9. Bombas Triplex P.P. 450 galones p.m. Donkeys duples 1, 2, 3, 4, 5, 6 y 12 pulgadas. Cortina Salmuera y expansión directa. Pailas de cobre, tachos y bombas de vacío, máquina de vapor 10 y 100 H. P. Cepillo 4 caras Fay. Escopos de barrena cadena. Turbinas 2, 3, 4, 5 y 6 pulgadas. Croches 20, 60, 150 y 200 H.P. Compresor de aire 4x4 y 6x6. Motor de petróleo M. W. M. Disel 120 H. P. y 75 H.P. Winches de vapor eléctricos y de mano. Correas y poleas, diferenciales 3, 4, 6 y 10 toneladas. Motor eléctrico 150 H.P. 720 revoluciones. Tijera y punzón para herrería. Camión White volteo. Planta de éter. Manila No. 12 Cerro. Hilario García. I-5619.

CONTRATISTAS-ARQUITECTOS

Precios reducidísimos: mezcladoras concreto, winches gasolina eléctricos vapor; bombas de agua; cortadoras cabillas; diferenciales; torre hierro, distribución de concreto; camión de volteo Brockway y herramientas: M-3193 de dos a seis p.m.

VENDEMOS MUY BARATAS DOS prensas hidráulicas de fabricación española de 500 y 300 toneladas. Almeida y Cía. 10 de Octubre 175 Telf. X-2455.

VENDEMOS MUY BARATOS MOtores eléctricos de petróleo, poleas, pedestales, ejes trasmisores, cajas de bolas y rolletes de todas medidas. Almeida y Cía. 10 de Octubre 175. X-2455.

SE VENDEN MUY BARATOS TRACtores Fordson, arados, sirause cultivadoras Avery, motores y bombas de todas clases. Almeida y Cía. 10 de Octubre 175. X-2455.

56 MUEBLES y PRENDAS

JUEGO DE SALA DORADO DE PRImera calidad, lo vendo casi regalado. Mazón No. 30.

VENDO JUEGO CUARTO 3 CUERpos última novedad $90.00; comedor Renacimiento español, $85.00. Juego sala 9 piezas $38.00 y el piano $25. Lealtad 122 (bajos) entre Reina y Salud.

VENDO JUEGO CUARTO 3 CUERpos, arte moderno, $35; otro, $65; uno finísimo enchape, baratísimo. Sala moderno, $25; comedor Renacimiento, sillones sueltos. Monte 384 y San Joaquín.

VENDO JUEGO CUARTO MODERno $35. otro 3 cuerpos finísimo comedor, $28, sala caoba modernista. Piano $20. Lámparas, radio. Calzada Jesús del Monte 27, altos, una cuadra Esquina Tejas.

FAMILIA. VENDE UN MAGNIFICO juego cuarto caoba 3 cuerpos, última moda, completo, $160; comedor Renacimiento idem $126; recibidor, tapizado; objetos arte, lámparas, todo como nuevo Prado 47, altos.

LIQUIDO LOTE NEVERAS PROCEdentes remate; tanque interior y de botellón. Urge venta. Cambio por máquina Singer. Salud 47, entre Manrique y Campanario. Gutiérrez. Teléfono A5-5932.

FAMILIA, POR EMBARCAR, VENDE regio juego caoba 3 cuerpos, $95.00, con chiforrober, $115.00; otro 3 cuerpos, $70.00. Urge venta. Verdadera ganga. Gervasio 61, entre Neptuno y San Miguel.

ORO, PLATA Y PLATINO

Compramos en prendas de todas clases, objetos de plata, bandejas, platos, escribanías, cajitas, juegos de café y cubiertos, etc. No importa que estén rotos. Rosarios de oro y plata, brillantes, esmeraldas, zafiros y rubíes finos

CARBALLAL Y HERMANOS

San Rafael 138, entre Gervasio y Belascoaín. Telf. U-5744.
Pagamos bien y vamos a domicilio

VENDO UNA MAQUINA «SINGER», de ovillo central, está completamente nueva, se da barata por no necesitarla. Véala en Angeles No. 23, bajos, entre Maloja y Sitios.

MueblesBaratos

Liquidación permanente de Radios, Juegos de Sala, Cuarto y Comedor. A VERDADEROS PRECIOS DE GANGA

VENGA A VERNOS EN SEGUIDA

AHORRARA DINERO. FACILIDADES DE PAGO. TOMAMOS SUS MUEBLES A CAMBIO

"LA CASA LOPEZ"

BELASCOAIN 76 ENTRE JESUS PEREGRINO Y POCITO TELEFONO U-1541.

FAMILIA VENDE REGIO COMEdor estilo Bargueño, cueros policromados, cuarto 4 cuerpos último estilo, butacón tiradores largos 125 pesos; nevera porcelana living-room $60, recibidor $45. Salud 54 Escobar y Lealtad.

FAMILIA VENDE LUJOSO CUARto tres cuerpos último modelo butacón tiradores carey $125, regio comedor Renacimiento tipo bargueño, baratísimo, sala fino $40. Concordia 127 Belascoaín y Gervasio.

SE VENDE JUEGO DE COMEDOR FIno y de sala, ambos de nueve piezas, baratos, por rápido embarque. Sólo a particulares. Verse de 4 a 7. Estrella 169 1er. piso entrada por Gervasio.

M-7084: COMPRO MUEBLES: MAquinar coser, escribir, burós, objetos arte, lámparas, piano, libros, porcelanas, antigüedades, plata, alfombras, cuadros casas completas. Pago alto precio. M-7084.

JUEGO CUARTO MODERNO $20, EStá nuevo, barato, lunas y bastidor sin una mancha; el 3 cuerpos $30, moderno; radio otros muebles más por embarcar. Sitios número 40, San Nicolás y Rayo.

VENDO PRECIOSO CUARTO TRES cuerpos última moda propia para persona gusto. Comedor renacimiento sala estilo inglés, recibidor arte moderno lámparas todo baratísimo. Radio. Prado 27, altos.

TAMBIEN VENDO JUEGO CUARTO $65.00 Caoba $40.00, $125.00 finísimo moderno comedor $50.00. Renacimiento $65.00 sala $35.00. Librero 12 pesos. Radio Grunow $40. Costa Sitios 111 Lealtad y Campoamor.

CAMAS OPERADOS

Sillones de inválidos, pesas y demás útiles médicos. Compramos, alquilamos y reparamos. U-3322. Neptuno número 161.

VENTAS

56 MUEBLES y PRENDAS

JUEGO CUARTO 2/C., CAOBA; OTRO 3/c., $35.00; otro, 8 piezas, lunas grandes; sala, 9 piezas; todos último estilo; camas, $4.00; escaparates; aparador; sillas. Maloja 81.

CAMBIAMOS MUEBLES

En Neptuno y Soledad, «El Fénix», casa acabada de abrir, con los juegos más lindos para cuarto, comedor, sala o recibidor y piezas sueltas para todos los gustos. Adquiéralos.

A PLAZOS COMODOS

Al contado, gran liquidación. También compramos y cambiamos, tomándolos en fondo. Llame: U-1360. Vea esta casa antes de cerrar negocio.

"EL FENIX"
Picos, Corballido y Compañía, Neptuno núm. 235, esq. a Soledad
Telf. U-1360

MUEBLES CLASICOS Y NOVISImos estilos, de lujo y modestos, especialmente enchapados. Famoso refrigerador «Apex» que se paga con 16 que ahorra. Maravilloso radio «Silvertone-Colonial», el de mayor alcance y la voz más clara. Visiten nuestros almacenes y exposición permanente. Aprveche las grandes rebajas de precios, al contado y a plazos. La Casa Ruisánchez. Angeles 13 y Estrella 23 al 31. Telf. M-2024. Sucursal: La Colonial, Reina 111, teléfono: A-9921.

FAMILIAS. GANGA, VENDO JUEgos cuarto de 3 cuerpos, completos, $98; otro, $115; otro, $140; comedor Renacimiento Español, $70; Arte Moderno, $50; juego sala, 9 piezas, $40; recibidor, $42; living-room, $98.50. No pierda esta oportunidad. San Nicolás número 63, al fondo de La Epoca».

MUEBLES:, VENDO REGIO CUARto 3 cuerpos, arte moderno $75; otro finísimo $120; otro 2 cuerpos, $30 sala modernista $35; comedor Renacimiento $60; sillones portal, San Nicolás 144, Reina.

"La Predilecta"
LA CASA QUE NO COBRA LUJO
REALIZAMOS

Enorme surtido de lámparas, de todos estilos: cuadros, adornos de porcelana, bronce y marfil, objetos para regalos. Aprovechen las gangas que estamos liquidando, San Rafael y Oquendo, al lado del bar: U-2530.

LA CASA DE MON

Herniólogos de garantía. (67 años de establecidos)

El braguero patente «Mon», contiene cualquier hernia: es inoxidable y puede bañarse con él puesto.

Cojines de aire franceses, descensos de estómago, colon y riñones. Nuestras fajas medicinales, son las recomendadas por los señores médicos.

Escríbanos o visítenos, Neptuno 177½. Telf. U-2534.

SALUD 11

Necesito dinero. Visítenos. Regio juego cuarto, 2 y 3 cuerpos, sala, comedor, recibidor, neveras, sillas, sillones, lámparas, livingroom, tapizados y rejillas.

EQUIPAJES EN LIQUIDACION

Vidrieras de refrigeración completa, 500 sillas de Viena, banquetas de bar, mesas de café; aparato eléctrico de café, puro aroma; oficinas, regio juego despacho, libreros, burós, sillas, caja hierro, archivos, contadora, vidrieras, máquina de coser y escribir, equipo de refrigeración, fuente soda, 120 pupitres, 50 sillas de barberos.

COMPRO, VENDO Y CAMBIO

Antes de comprar, visite esta casa y compare precio
SALUD 11: M-9136

OBJETOS DE ARTE, JOYAS

A precios increíbles liquidamos todos los objetos propios para regalos

"LOS TRES HERMANOS"
Consulado 94 y 96. M-3534.

VENDO REFRIGERADORES WEStinghouse, de 4 y 6, todo de porcelana, completamente nuevo, con un año de garantía Informa Medina, Infanta 52 esquina a Desagüe. Telf. M-6931.

FAMILIA, VENDE MAGNIFICO JUEgo comedor, Renacimiento español, $80; lujoso juego recibidor, Renacimiento, $55; radio R.C.A., $35; todo como nuevo. San Miguel 97, bajos, entre Lealtad y Campanario.

FAMILIA URGE VENDER JUEGO cuarto 3 cuerpos intacto. $28, otro $39; otro regio $70; sala $30; comedor, $38; todo nuevo moderno. Estrella 167 bajos, esquina Gervasio.

PARTICULARES: HOY MISMO URgebe vender juego cuarto 3 cuerpos, nuevecito $29; otro $40; otro regio, $75; sala, $55, comedor, $40, todo intacto. Escobar 9, bajos. San Lázaro y Lagunas.

¡EMBARCO! VENDO JUEGO CUARto moderno $20; otro 3 cuerpos, $30 y uno completamente nuevo, tiradores carey, fino, lo regalo. Trato particulares. Benjumeda No. 11 bajos, dos cuadras Belascoaín.

MUEBLES A PLAZOS

Juegos cuarto: $8.00 fondo; sala: $5.00 fondo; comedor: $8.00 fondo. Cambiamos muebles. Tomo en fondo. Precios sin competencia.
"LA VICTORIA", Monte 193. Telf. M-7458.

VENTAS

56 MUEBLES y PRENDAS

VENDO O CAMBIO POR AUTOMOvil, caja caudales 35x23"; silla giratoria; juego de sala nuevo. Jesús Peregrino, 22.

MUEBLES EN GANGA

Juegos cuarto: $30.00; idem 3 cuerpos: $40.00; sala, $15.00, comedor: $30.00; escaparates: $9.00; con lunas, $15.00; mesas correderas: $5.00, aparadores: $6.00; 6 sillas y 2 sillones $10.00; neveras: $10.00; máquinas de coser y escribir. Se cambian y compran toda clase de muebles, pagándo más que nadie
LA PRINCESA
San Rafael 107, entre Escobar y Gervasio
Telf. U-5926

ANILLOS DE COMPROMISO
DESDE $3.00 HASTA $100.00
LA CASA MUXELLA
Lamela y Torrubia
Neptuno 13 - Telf: A-0309

DINERO SOBRE SUS JOYAS
LA CASA MUXELLA
Neptuno 13 - Telf: A-0309

GABINETE DE OPTICA "Versalles"
PRADO Nº 509
TELEFONO A-6617

$7.50

$5.50

Estos preciosos modelos con máquinas garantizadas, pueden ser solicitados desde cualquier parte de la Isla, mandando 20 centavos más para franqueo, a la Joyería y Optica «Versalles». Prado 109. Teléfono A-6613. Lorenzo del Toro.

LA CASA INGLESA
SALUD Nº 9 E/O A RAYO
TELF. M-7179

LAMPARAS Y EQUIPAJES

Juego comedor Renacimiento: $65.00; cuarto, desde $20.00; sala: $28.00; sillones de portal: $9.00 par. Tenemos todo lo que usted necesite en muebles. Compramos, vendemos y cambiamos. Visítenos y será nuestro cliente. **«La Casa Inglesa». Salud número 9, esquina a Rayo. Teléfono M-7179.**

¡CHANCE! ¡RAPIDO! JUEGO CUARto tres cuerpos, 6 piezas, fino, elegante; otro completo, chifforrober, tres cuerpos, lunas francesas, algo bueno; comedor, $50; sala, Renacimiento; otro, moderno; lámpara, radio, cenicero. San Miguel 172, y Gervasio. U-1211. Sergio.

ANTIGUEDADES y OBJETOS

De Arte: crucifijos de tallas admirables, cuadros de mérito, bandejas, juegos de café, cubiertas, candelabros, escribanías, jarras, palanganas y otras cosas. Toda plata legítima. Alhajas antiguas y modernas en profusión, a precios reducidos.

CARBALLAL HERMANOS

San Rafael 138, entre Gervasio y Belascoaín. Telf U-5744

MUEBLES EN GANGA

Juegos de cuarto Arte moderno: $4.00 mensuales; comedor, caoba, último estilo: $3.00 mensuales; sala a recibidor, modernísimo: $3.00 mensuales; juego de cuarto tres cuerpos, caoba, últimas creaciones: $5.00 mensuales. Precios muy bajos.

"LA EMINENCIA" NEPTUNO 188
Entre Gervasio y Belascoaín. U-2427

57 UTILES de OFICINAS

MUEBLES DE OFICINA
VENDO Y COMPRO

Burós, sillas giratorias, pupitres, libreros, satélites, juegos recibidor
MAQUINAS DE ESCRIBIR
sumar y calcular, mimeógrafos.
CAJAS DE HIERRO

Cajas de archivos, armarios de acero, archivos, tarjeteros, kardex. Aproveche la liquidación de un lote de máquinas escribir y sumar. Compostela número 43 entre O-Reilly y Progreso.

TELEFONO M-8081

MUEBLES DE OFICINA
VENDO Y COMPRO

Burós, sillas giratorias, pupitres libreros, satélites, juegos de recibidor,
MAQUINAS DE ESCRIBIR
Sumar, calcular, mimeógrafos, adresógrafos
CAJAS DE HIERRO

Cajas de Archivos, Armarios de Acero, Archivos, tarjeteros, Kardex, Aproveche la liquidación de un lote de máquinas de escribir y sumar.
Compostela 43, entre
O-REILLY Y PROGRESO
TELEFONO: M-8081

CAJAS HIERRO Y ARCHIVOS

Compro y vendo máquinas de escribir, sumar, calcular, mimeógrafos, pupitres y toda clase de muebles para oficina, Kardex, tarjeteros, satélites, juegos de recibidor. Compostela 43, entre Progreso y O-Reilly: M-8081.

SE VENDEN DOS MAQUINAS DE escribir «Underwood» y «Royal», de 26 y 20 pulgadas. Suárez 7, bajos.

MAQUINAS DE ESCRIBIR
VENDO, COMPRO

Sumar, calcular, mimeógrafos, adresógrafos.
MUEBLES DE OFICINA

De todas clases, juegos recibidor, burós, satélites, libreros, sillas giratorias, pupitres
CAJAS DE HIERRO

Cajas de archivos, archivos de acero, armarios de acero, tarjeteros, Kardex, mesitas para máquinas de acero.
PROGRESO NUM. 3
entre Aguacate y Villegas M-8838

COMPRO VENDO

Máquinas de escribir, sumar, calcular, coser, archivos, muebles oficina en general, muebles modernos, joyería fina, objetos de arte y todo objetos de valor. «LA CONFIANZA», Suárez 7 teléfono M-3603.

VENTAS

57 UTILES de OFICINAS

¡REALIZACION!
MIMEOGRAFOS EDISON DICK

Calculadores Monroe y Marchant. Máquinas de sumar y escribir. Archivos "SteelAge" y Gabinete Kardex. Cajas de caudales, mesas, burós de todas clases, contadoras "National". **LA NACIONAL, VILLEGAS NO.

Dinero-Hipotecas.

66 GIROS y LETRAS

CAJAS RESERVADAS

Las tenemos en nuestras bóvedas, construídas con todos los adelantos modernos y las alquilamos para guardar valores de los interesados. En esta oficina daremos todos los detalles que se deseen.

N. GELATS Y COMPAÑIA

106 Aguiar 108, esq. a Amargura.

PARA LAS DAMAS

67 PELUQUEROS

PEREZ, EX-PELUQUERO LE «EL Encanto», va a domicilio. Permanentes sin corriente. Croquinol, $2.00; dos $3.50; aspiralo, $1.60; melenas, $0.30 y niños, $0.30. Corte y ondulación al agua 40 centavos. Marcel 50 y tintes. Teléfono U-6002.

PEREZ- EX-PELUQUERO DE «EL Encanto», va a domicilio, permanentes sin corriente, Krokinol, $2.00, dos, $3.50. Ondulación al agua y corte $0.40; Marsel, $0.50 y tintes. U-6002.

PELUQUERO MANOLO A DOMICIlio cortes permanentes, Chroquinol Sobriza, tintes y decoloraciones. Llame al teléfono M-6014.

70 INTERES PARA LAS DAMAS

MECANICO. SOLO CINCUENTA centavos limpio y arreglo máquinas coser para familias, cocinas gas y calentadores. Trabajos rápidos. Corrales 20. Teléfonos M-4661 y M-3569 F. G. Santos.

POR UN PESO, SE HACE EL VEStido que quiera; por 50 centavos, corto y entallo. Se dan clases de corte y costura. Manrique 28, casi esquina a Animas.

CORTE Y COSTURA

$1.50 MENSUAL

ACADEMIA «SANTA TERESA»

San Rafael 71, entre Campanario y Lealtad. Hágase profesora en tres meses. Desde la primera clase usted podrá cortar sus vestidos por figurín. También clases por correspondencia. Pidan la primera lección, incluyendo 3 centavos para franqueo: A-6874.

SISTEMA "ALEMANY"

INSTITUTO CENTRAL DE CORTE NACIONAL

Directora: Srta. Delia Alemany. Perfecto y moderno corte. Aprenda a vestir con elegancia y distinción. Este sistema es el más fácil, al alcance de todas las inteligencias. Garantiza su enseñanza con rapidez y exactitud en 3 meses, por ajuste. Acabo de editar el último método de corte, profusamente ilustrado con 250 grabados de última inversión 1937. No necesita maestro, y con derecho a titularse. Pida hoy mismo el mejor libro, el más eficaz, que hace dos días acabo de tirar para beneficio y cultura de la Sociedad: el método más nuevo de corte nacional. Innumerables sucursales por toda la Isla. Sra. de Orfila, Luz 26; Srta. Hortensia, Atocha 6, Cerro; Sra. de Alfonso, San Miguel 69, por Manrique; Srta. Felicidad, paradero Orfila, Marianao; Srta. Nena, 18 entre 5 y 7, reparto Almendares. Damos clases a domicilio y se cortan moldes a la medida. San José 9.

MODISTA

Rosalía HERNANDEZ

San Rafael 152-B, bajos esq. Oquendo: U-3127

Dobladilo de ojo a 2 cts. vara

Forramos hebillas a máquina.

Precios muy económicos

Plisados de todos tamaños bordados, festones y ojetes en colores. Forramos botones. Hacemos vestidos de alta costura y económicos.

TENEMOS MENSAJEROS

CORTE MODERNO NACIONAL

SISTEMA "MENDEZ"

Hágase experta profesora en poco tiempo por el método más moderno que hoy tenemos, basado en las últimas modas de París. Enseñanza teórica y práctica, que brinda y garantiza su autora Sra. Méndez. La que desee aprender vestidos por figurín, en muy corto tiempo puede hacerlos a la perfección. También ropa interior, abrigos, trajes sastres, ropa de niños y caballeros. Enseñanza completa por ajuste. Moldes a medidas de todas clases. Se cortan y entallan vestidos y ropa interior. También se confeccionan. Clases a domicilio y por correspondencia y en la academia, Neptuno número 81, altos. Estricta moralidad. Telf M-6461.

¡FUERA CANAS! OBTENGA UN hermoso color: negro, castaño o rubio, usando la tintura «La Favorita». Teñido del cabello, $3.00. Estuche, $1.00. De venta en todas las farmacias. Depósito: Virtudes número 28. Casa «Pilar». M-9392.

VELLOS

Extirpación definitiva de los vellos de la cara, muslos, piernas, etc. Tratamiento garantizado. Sra. Alexander, calle Tercera número 381, entre Dos y Cuatro, Vedado.

PARA EL HOGAR

71 PINTURAS e INSTALACIONES

JOVEN DE COLOR SE HACE CARgo de toda clase pintura de casa y decoraciones. San Francisco No. 47.

ENSEÑANZAS

75 PROFESORAS y PROFESORES

PROFESORA EDUCADA COLEGIO Religiosas, español, inglés. Llame F-6460 Vedado Srta. María del Carmen

FRENTE DEL COLEGIO DE LA Salle, hermosa residencia para pensionados. Referencias: Director del Colegio Informes 13 y B Vedado F-4176

ENSEÑANZAS

75 PROFESORAS y PROFESORES

$1.00 MENSUAL: OCHO ASIGNAturas, todas inclusive, iscribiéndose hoy. Ultimo día. Aproveche: Inglés, Taquigrafía, Teneduría, Mecanografía, Gramática, Ortografía, Aritmética, Caligrafía. Profesor Tizol: U-3782, San Rafael 87-A, bajos, esquina a Escobar.

ESTUDIE POR CORREO

La Academia «Rabiña» tiene organizado clases por correspondencia, desde hace años, habiendo prestado gran beneficio a aquellos que tienen deseos de prosperar. Estudie las asignaturas siguientes: Taquigrafía, Mecanografía, Teneduría, Aritmética, Gramática, Ortografía, Procurador, Química Industrial, Inglés, Francés, Alemán, etc. Informes: **Academia «Rabiña», Neptuno 78, esquina a Manrique. Telf. M-7849.**

ACADEMIA RABIÑA

Ingreso en las Escuelas de Ingenieros, Arquitectos y Comercio. Enseñanza Primaria. Clases individuales: Francés, Alemán, Taquigrafía «Pitman» y «Gregg», Mecanografía, Ortografía, Teneduría de Libros, Correspondencia Comercial y Aritmética Comercial. TAMBIEN CLASES POR CORRESPONDENCIA. Ingreso en Escuelas de Ingenieros, Arquitectos y Veterinaria. Curso de Procurador. **Pida prospectos: Neptuno 80, altos, esquina a Manrique: M-7849 y A-9222.**

PROFESORA FRANCESA GRADUAda en Academia de París, da clases de francés a domicilio y en su Academia. Telf. F-2658.

FRANCES. PROFESOR GRADUADO da clases a domicilio o en su casa, se encarga traducciones orales o escritas, correspondencia comercial a máquina, et. Joseph Masoin San Miguel 209 altos (Infanta San Francisco) Telf. U-5633

SORDO-MUDOS

Enseño a hablar al mudo y le ejercito en el cálculo, escritura y lectura labial, cosa que puedo probar con alumnos tratados en esta ciudad. Doy clases a domicilio por precios módicos. Dirríjanse a San Lázaro 241 segundo piso, de 9 a 10 a. m. y de 6 a 1 p.m. Profesor: Juan Antonio Albarrán. Gil especializado en el Colegio Nacional de Sordo-mudos de Madrid y con prácticas en la Institution Nationale de Souds Muets de París.

ESTUDIE POR CORREO

Hágase Tenedor, Contador, Auditor, Taquígrafo, Corresponsal, Agrimensor. Asignaturas bachillerato. Mejor que enseñanza oral. Enseñamos o no cobramos. Pida folleto gratis. Instituto Mercantil Apartado 1402. Habana.

PROFESORA DE INSTRUCCION. Preparación de ingreso a bachillerato, taquiggrafía, mecanografía. Clases a domicilio y en su casa de 17 y C., Vedado. Teléfono F-4401.

MATEMATICAS DEL BACHILLErato. Contabilidad Superior y Elemental. Inglés. Clases a domicilio. Profesor Experimentado Teléfono U-5464

INGLES: PROFESORA QUE SE pondrá inmediatamente a sus órdenes y que tiene especialidad en preparar para ingreso a Institutos por los sistemas Verdecia Jorrín, Thorndihe, etc. Clases a domicilio. F-4401.

PROFESORA CUBANA, GRADUADA universitaria, se ofrece para clases de inglés e instrucción en su casa y a domicilio. Preparación para Normales e Institutos. Métodos rápidos y modernos. Llamar de 8 a 2. F-7392.

INGLES.— TAQUIGRAFIA, INGLEsa y española). Teneduría, Cálculos Mercantiles, Aritmética, Algebra, Caligrafía, mecanografía y ortografía: $6.00 mensuales a domicilio por el profesor F. Heitzman, Monte 103, atos, M-9247.

INGLES, PROFESOR LONDINENSE da clases especiales y económicas durante las vacaciones. Colectivas o particulares. A domicilio también. Herbert Farnes, Academia «Castro Poey». Basarrate y San Lázaro; o Zulueta 73. Telf. U-2611.

PROFESORA FRANCESA GRADUAda en Academia de París, da clases de francés a domicilio y en su Academia. Telf. F-2658.

THE TAYLOR SCHOOL

Incorporated

Philadelphia, Pennsylvania, U. S. A.

The Distinctive Bussiness School

Esta antigua y renombrada Academia Comercial le ofrece a sus hijos la oportunidad de adquirir la mejor preparación comercial moderna conocida. Se preparan jóvenes de ambos sexos que tengan ambiciones por medio de una vasta variedad de cursos importantes y para poder ocupar puestos de alta significación en el mundo financiero.

Precios al alcance de todos.

Para informes, dirigirse al señor Thomás Cabrera, Jr, Avenida «América» No. 31, Alturas de Almendares. Teléfono No. FO-1922.

BAILES MODERNOS TOMASIN" y Profesor de moda. Signifíquese bailando. Son, Fox, Tango, Enseño rapidez, elegancia, seriedad, garantía. Voy a domicilio, San Nicolás 264, dos cuadras Monte

PROFESORA INGLESA, DA CLASES a particulares o colectivas. No llame si no deja el teléfono o dirección. Teléfono F-4186.

PROFESOR DE BAILES: PRECIOS módicos. Enseñanza rápida. Son, Fox, Tango, Blues, &. Doy clases a domicilio. Ismael Servelló, Cárdenas número 3, segundo piso.

ACADEMIA NACIONAL

Corte sistema Machado. Unico método moderno de enseñanza completa, acreditándolo 600 profesoras en nuestra República. Clases día y noche, domicilio y correspondencia. Estudiando usted en su casa el famoso método Nacional 1937, en dos meses aprende y se titulará de profesora. Vendo métodos y admito internas. Pida informes a inventora. Sra. Francisca Machado, San Lázaro 316, Habana.

76 COLEGIOS

COX COLLEGE

Colegio de señoritas en Atlanta, Georgia. Bachillerato, Comercio, Música. Cuota anual: $300.00. No extras. Plazos. Viaje ida y vuelta: $50.00. Representante: Alfredo A. Jiménez. Apartado 2236. Habana.

ENSEÑANZAS

76 COLEGIOS

CARLISLE SCHOOL

Academia Militar South Carolina. Comercio, Bachillerato. Anual $450.00, incluyendo uniformes. No extras. Plazos. Viaje ida y vuelta $50.00. Representante: Alfredo A. Jiménez. Apartado 2236. Habana.

SAN-ELOY

Colegio y Academia. Fundado en 1907. Primera y Segunda Enseñanza. Preparatoria, Bachillerato, Comercio, Idiomas, Cultura Física, Cursos preparatorios especiales. Admitimos pupilos, medio pupilos y externos. Quinta Menocal, Santa 31, Marianao. Telf. FO-7462. Pida prospectos.

COLEGIOS AMERICANOS

Al alcance de todas las fortunas. Catálogo e información, **gratis.**

PROFESOR RICHARDSON

American Schools Bureau

Manzana de Gómez núm. 514. Telf. A-9798. Habana.

77 ACADEMIAS

ACADEMIA ADAMS NEPTUNO 160

Entre Escobar y Gervasio. M-1210. Establecida desde 1921. La única academia que garantiza la enseñanza con la devolución de su dinero. Inglés. Taquigrafía Inglés-Español, Mecanografía, Teneduría, Aritmética Mercantil, Ortografía, Francés, etc. Clases individuales. Precios Módicos. Seriedad y disciplina. Neptuno 160. M-1210.

ACADEMIA DE IDIOMAS ROBERTS. Malecón 31. Teléfono M-2124. ¿Desea usted aprender inglés? Compre el método Roberts. Se recomienda por sí solo. Distinción. Eficiencia. Garantía. Cuarta edición: $2.00.

ACADEMIA BRAVO

Bachillerato nocturno y Cursos para el Ingreso en la Escuela de Ingenieros. Primera Enseñanza

Cursos Bachillerato: Ingreso Escuelas Comercio, Normal, Kindergarten, Hogar, Enfermeras, Técnicas Industriales, Cadetes, Aviación, Ingenieros, Veterinaria y Pedagogía. Mecanografía, Taquigrafía, Inglés, Teneduría, Ortografía y Correspondencia. Primera Enseñanza por maestros normalistas. Cuotas módicas. Profesorado competente y especializado. Pupilos y medios pupilos y externos; ambos sexos. Servicio ómnibus a domicilio. Neptuno 198 y 199, esquina a Lucena. U-2627.

OBSEQUIO DE LA ACADEMIA DE COMERCIO

LUIS B. CORRALES

Los que presenten quince centavos en sellos, recibirán una Aritmética Mercantil práctica, Clases: Teneduría de Libros. Taquigrafía, Ortografía, Inglés. Clases de Mecanografía, $1.00 mensual, una hora diaria. Clases individuales. Lealtad 141 entre Salud y Dragones.

COLEGIO-ACADEMIA

«SANTA TERESA»

Profesoras graduadas. Preparación moral y pedagógica; Taquigrafía, Mecanografía, Ortografía, Teneduría de Libros, Inglés, Francés, Alemán, Correspondencia Comercial, Aritmética, Cálculos Mercantiles. Ingreso Escuelas de Ingenieros, Normal y Kindergarten. Corte y Costura. Labores, Dibujo y Piano. San **Rafael número 71, entre Campanario y Lealtad. Teléfono A-6874.**

Interés General.

HORNOS DE CAL. SE ALQUILAN tres hornos propios para la fabricación de cal. Buena piedra. Calle 26, frente al Cementerio Chino. Félix Vila.

CANTERAS DE PIEDRA DURA.— Se alquilan dos frentes de canteras de piedra dura propias para piedra picada, rajón duro, rajón blando. Se hace contrato. Félix Vila. Calle 26 Cementerio Chino.

Vendrá a la Habana

"EL ACAZAN...!!"

CORRESPONDENCIA EN INGLES— Me hago cargo de cualquier trabajo por horas. También hago traducciones. Dirríjase al señor Rodríguez, apartado 868.

CABALLERO ARREGLO, REDUZCO, hago trajes y pantalones niño muy económico. Experto sastre, voy domicilio con muestras de todas clases San Nicolás 22 A-7095 Juan González

AGENCIA INFORMATIVA FORS: Informes comerciales y privados. Servicios especiales para las Compañías de Seguros, las Industriales y el Comercio, en general. Edificio "Bacardí", 407 y 408. Telf. M-9396.

SORTIJAS DE ACERO NIQUEL

"4 de Septiembre"

Preciosos sortijones de acero níquel, legítimos, con la insignia del «4 de Septiembre», en esmalte de colores. Servimos pedidos para el interior, al recibo de giro postal, por $2.00. Precios especiales para comerciantes.

CHARLES E. IRWIN,

Distribuidor.

Muralla número 82, Habana.

Interés General.

SORDOS

Véanos y con poco dinero adquirirá un aparato que le permitirá oír. Venga a probarlos y se encantará Dejando su importe, se lo damos a prueba.

CARBALLAL Y HERMANOS

San Rafael 138, joyería, entre Belascoaín y Gervasio. U-5744.

ALQUILERES

79 HOTELES

GRACIAS, MUCHAS GRACIAS PALABRAS DE LOS DIRECTORES DEL HOTEL "REGINA", DE INDUSTRIA 134

Nuestra administración se siente verdaderamente feliz y satisfecha al ver cómo responde su selecta clientela a cualquier llamamiento que le hacemos, al organizar nuestras casas siendo ésta precisamente una de las causas por la cual prestamos un cuidado esmerado en atender a todos nuestros buenísimos huéspedes, concediéndoles precios inigualados y brindándoles, al mismo tiempo, el mayor confort, siempre de acuerdo con el prestigio y nacimiento de cada uno.

Con el fin de no herir susceptibilidades a todas aquellas honorables personas que tan amablemente nos pidieron les ingresáramos inmediatamente en nuestro hotel, no habiéndoles podido complacer en aquellos momentos por no tener habitaciones disponibles, les avisamos gozosos ahora, por medio de la presente, que esta administración acordó habilitar y amueblar las únicas doce habitaciones que había vacías en la casa, para poder, una vez más, demostrar nuestro gran deseo de servir a los que nos ayudan tan eficazmente con su presencia.

Nuestro plan ya no hay que hablar de él, por razón de que es demasiado conocido y comentado, tanto por su precio, como por la calidad de los servicios que prestamos.

En honor a la verdad, es imposible pensar cómo por

$58

MENSUALES PODEMOS BRINDAR ALOJAMIENTO LUJOSO A MATRIMONIO O DOS PERSONAS, INCLUYENDO CASA, DESAYUNO, ALMUERZO Y COMIDA, ROPA DE CAMA, JABON PARA EL BAÑO, ETCETERA, ETCETERA

En cuanto a nuestros comedores, podemos sentirnos orgullosos y decir enfáticamente que han sido de un éxito completo, pues hasta personas ajenas a nuestra casa han tomado abonos para acogerse al beneficio de los tres bellísimos planes, los cuales hemos dividido en tres grandes grupos:

GRUPO AZUL

GRUPO BLANCO

Y GRUPO ROSA

También tenemos planes especiales individuales.

Este hotel se ha organizado exclusivamente con el fin de dar alojamiento adecuado a las personas honorables que quieren residir en forma estable en nuestra casa, incluyéndose en el precio anteriormente detallado, una hermosísima habitación con su baño privado, agua fría, caliente y helada, día y noche, mobiliario lujoso y elegante, servicio esmerado y cuidadoso de la servidumbre y todo lo necesario para vivir en la forma más prestigiosa posible.

INFORMES EN EL PROPIO HOTEL "REGINA", INDUSTRIA NUMERO 134. A TODAS HORAS.

Hotel Roosevelt

AMISTAD Y SAN MIGUEL

$55.00 Matrimonios con tres excelentes comidas. mensuales.

Apartamentos para familias, todos con baño privado. Elevadores día y noche.

HOTEL "MICHALET"

Residencia para familias. Amplia y ventilada habitación con balcón a la calle, propia para matrimonio. Sólo se admite moralidad absoluta. Esmerado servicio. Villegas 53, entre Obispo y Obrapía.

«HOTEL ALAMAC» — RESIDENCIA preferida por las familias de gusto, habitaciones amplias, con baño, elevador día y noche, magnífico comedor en el «roof», comidas a la española y criolla, precio económico para familias estables. Galiano 66, Teléfono A-9431.

HOTEL "ROMA"

Herederos L. Delgado. Vda. Franchi O-Reilly esquina a Aguacate. Situado en el centro comercial. Lujosas y frescas habitaciones. Comida exquisita en el roof-garden. Visite el hotel «Roma» y convénzase: M-6944.

HOTEL "VANDERBILT"

Lo más alto, saludable y económico, Neptuno 309, esquina a Mazón. Habitaciones de esquina, con baño privado; propias para quien convenga vivir cerca de la Universidad o de los hospitales Calixto García y Mercedes.

HOTEL "ANDINO"

San Lázaro 496, esquina a M. U-2553. Unico en su clase. Moderno, céntrico, amplio, fresco, saludable, frente Universidad. Conviene para los que necesiten vivir cerca de los hospitales Calixto García o Mercedes. Habitaciones con baño privado, balcón, hermosa vista. Con tres excelentes comidas: 45 pesos matrimonio. Una persona desde $28. Clientela escogida. Pensión completa para huéspedes del interior. Precios sin competencias. Esmerado servicio en mesas separadas.

ALQUILERES

79 HOTELES

HOTEL BIARRITZ RESIDENCIAL

Prado 93, frente al Capitolio. Para matrimonios sin niños, exclusivamente. Hermosas y ventiladas habitaciones con baño privado y closets. Lujoso roofgarden y cocina moderna, acabados de construir. Comida a la carta. Elevador día y noche. Confort y limpieza. Estricta moralidad.

THE SAVOY

F. y Quince, Vedado. Telf. F-6616.

Situado en un lugar alto del Vedado, con fácil y frecuente comunicación con la ciudad y repartos. Rodeado de jardines, con 600 metros de hermosos portales. Las habitaciones tienen ventilación directa, teléfono, baño privado, con agua fría y caliente. Precios moderados, incluyendo tres excelentes comidas. El servicio en mesas separadas, para cada familia.

HOTEL "COLONIAL"

San Miguel 62, casi esquina a Galiano

Residencia para familias. Apartamentos y habitaciones con baño privado, elevador día y noche. Restaurant en el octavo piso. Cocina criolla y española, a la carta. Moralidad. Telf. A-6958.

Hotel "IDEAL ROOM"

PRADO 93.B., (POR PASAJE)

¿Desea vivir en casa tranquila, mejor que en su propia casa? Visite esta gran casa, aunque sea por curiosidad. Por dentro, la mejor. Precios para matrimonios, con comida y toda asistencia, desde $35.00 a $40.00. Hay apartamentos de dos habitaciones, con balcón y baño a Prado. Exígense referencias de moralidad y pago.

TROTCHA

Próximo a los baños de mar, en el lugar más céntrico del Vedado, amplias y frescas habitaciones, rodeadas de jardines, a una cuadra de tranvías y ómnibus. Calzada y Dos, Vedado. Telf. F-2383.

HOTEL REGIS

PRADO ESQUINA A COLON

M-3683. Estricta moralidad, situado en lo más céntrico de la capital. Habitaciones y apartamentos, baño privado, agua fría y caliente. Vista a la calle, cocina de primer orden y elevador día y noche. Servicio esmerado. Precio: $40 por matrimonio.

80 CASAS de HUESPEDES

GRAN CASA DE HUESPEDES GAliano 22 1/2 grandes y frescas habitaciones con agua corriente, vista a Galiano, comida inmejorable, precios económicos. Teléfono A-7747.

GALIANO 111, ALTOS, ENTRE SAN José y Barcelona. Magnífica habitación con lavabo y baño, agua caliente. Comida exquisita. Precio módico. Absoluta moralidad.

CASA DE HUESPEDES

Villa Magdalena, Calle 17 número 326, entre A y B., Vedado. Amplias y ventiladas habitaciones. Excelente comida. Servicio esmerado, con garage. Tranvías y ómnibus, de subida y bajada. Telf. F-7201.

NUEVA CASA DE HUESPEDES, EN Consulado 24, tercer piso, casi esquina a Prado. Habitaciones grandes y frescas, con o sin muebles; agua fría y caliente; comida de primera, a la criolla y americana. Precio razonable. Teléfono M-7451.

CASA DE HUESPEDES, SE ALQUIla una habitación con todo el servicio completo. Reina 13, altos.

CASA DE HUESPEDES: HABITAciones con balcón y todo servicio, agua fría y caliente, excelente comida, moralidad, absoluta, una persona desde $18.00. Teléfono M-1236. Neptuno 31, altos.

GRAN RESIDENCIA, PRADO 106.— Habitaciones vista a la calle e interiores. También en la azotea, muy frescas, para hombres solos o compañeros de cuarto. Precio económico. Referencias.

MANRIQUE 123, ENTRE REINA Y Salud. Habitaciones espléndidas con lavabo, planta baja y alta, agua caliente en los baños. Sólo con asistencia moral absoluta. A-6388.

GALIANO 103, ENTRE SAN JOSE Y Barcelona. Habitaciones espléndidas con lavabo; agua caliente en los baños, hermosa terraza. Sólo con asistencia. Moral absoluta. M-7386.

GALIANO 111, ALTOS, ENTRE SAN José y Barcelona. Magnífica habitación con lavabo y baño agua cliente; comida exquisita; precio módico. Absoluta moralidad.

CASA HUESPEDES, ORDEN COMpleto. Departamentos y habitaciones a la calle. Todo lo necesario. Comida de primera. Se sirve a domicilio. Precios corrientes. O-Reilly 5.

SOLICITO ALGUNOS HUESPEDES en casa de familia honorable. Buen servicio. Precios módicos. San Lázaro número 217. U-5209.

SE ALQUILA UNA HABITACION fresquísima, con todo servicio: comida inmejorable; otra pequeña al lado del baño; agua caliente; precios muy módicos. Calle 17 número 170 entre I y J. Vedado. Teléf. F-3837.

HOTEL CASA GRANDE, EN OBRApía 61 entre Compostela y Aguacate. Encontrará usted allí una magnífica casa de huéspedes que por un precio muy razonable podrá vivir con las comodidades de su hogar. Háganos una visita.

MAGNIFICA HABITACION PARA matrimonio baño anexo, muebles, todo servicio. Espléndida comida, teléfono y absoluta moralidad y orden $35.00 mensuales, matrimonios, referencias requeridas. Amistad No. 54(casi esquina Neptuno.

CASA PARA FAMILIA: PRADO 65, Se alquilan amplias y frescas habitaciones, con balcón a la calle, comida inmejorable, con toda asistencia. También habitaciones en la azotea para matrimonio u hombres solos.

ALQUILERES

80 CASAS de HUESPEDES

CASA DE HUESPEDES, HABITACIOnes amuebladas, con todo el servicio, agua fría y caliente, comida inmejorable, buen trato. Tejadillo 12 teléfono A-9958.

LUJOSA RESIDENCIA PARA FAmilias a la entrada del Vedado, 17 No. 9, esq. N, media cuadra del Maine; habitaciones elegantemente amuebladas rodeadas terrazas, 3 excelentes comidas, solo personas reconocida moralidad, acostumbradas a vivir bien. Teléfono F-6956.

CASA HUESPEDES 'LA SORTIJA' Monte No. 15 1er. piso habitaciones baratas con todo el servicio completo. Comida a la española, agua fría y caliente en los baños, lavabo en las habitaciones. Teléfono A-8386.

CASA DE HUESPEDES. SE ALQUIla una habitación con baño excelente, comida a hombre solo o matrimonio sin niños. Reina 13, altos.

81 CASAS de COMIDAS

EL RESTAURANT EN SU HOGAR. Servimos comidas a domicilio corta y larga distancia. 4 platos postres. 1 ración 40 cts.; 2 idem, 60 cts. 3 idem, 80 cts.; 4 idem $1.00. 13 y B Vedado. F-4176.

SERVIMOS CANTINAS A DOMICIlio. Una persona: 40 centavos, dos, 60 cts. Artículos de primera. Admitimos abonados al comedor. Bar El Polo, Reina y Angeles. Hablen con el cocinero.

CANTINAS ESPECIALES A DOMIcilio, sazón esmeradísima, hecha con aceite español y manteca de chicharrón. Economía. Teléf. A-7905.

82 APARTAMENTOS

EN LO MEJOR DEL VEDADO, frente Colegio la Salle, alquilo apartamento independiente 5 piezas, baño privado muy fresco con toda asistencia, cambiamos referencias 13 y B Vedado F-4176.

MODERNAS OFICINAS DESDE $10 hasta $20. En lo mejor de la ciudad. Se alquilan magníficos apartamentos, acabados de construir; en los bajos de "El Gato Negro". Obispo 65, entre Habana y Aguiar. Informan: Cacheiro y hermano. Teléfono A-7780.

VEDADO, 23, NUM. 253, ESQUINA A F, altos: Alquilo apartamento de sala y saleta corrida con vista a la calle. Informan en la misma.

COMPOSTELA 47 ENTRE OBISPO y O-Reilly, apartamento independiente con sala, comedor habitación grande, closet grande, cocina, baño y barbacoa. Llave e informes en la misma

ALQUILO APARTAMENTO AZOTEA con todas las comodidades. También habitación con comida, desde 20 pesos. Se exigen referencias. Villegas número 9, altos, Media cuadra del Palacio Presidencial.

ALQUILO APARTAMENTO AZOTEA, con todas las comodidades. También habitación con comida, desde 20 pesos. Se exigen referencias. Villegas número 9, altos. Media cuadra del Palacio Presidencial.

VEDADO CALLE 8 No. 206 ALTOS entre 21 y 23 durante ausencia por el verano alquilo a familia corta, apartamento nuevo amueblado chico muy confortable. Teléfono F-3016.

SE ALQUILAN AMPLIOS APARTAmentos en L, 203, con o sin garage. Informan en la misma. Teléf. F-5227.

SE ALQUILA UN DEPARTAMENTO de dos habitaciones con balcón a la calle y lavabo. En Animas 120, altos, entre Campanario y Perseverancia. Teléfono M-1111.

VEDADO: ALQUILO APARTAMENto entrada independiente dos grandes cuartos con todo servicio, baño y luz. Casa nueva, 19 esquina a C. F-7368 Precio: 15 pesos, oportunidad

BONITO APARTAMENTO AMUEblado sala, comedor, dos habitaciones muy fresco, vista al mar, teléfono U-5567 Edificio Echevarría, Marina 16, puede verse de 3 en adelante, no antes.

SE ALQUILA UN APARTAMENTO, con sala, saleta, dos cuartos baño intercalado, cocina y patio. Acabado de pintar. En Belascoaín y Neptuno, altos de la peletería «Nuevo Mundo». Teléfono U-1626.

VEDADO 23 NUM. 253, ESQUINA A E, altos: Aquilo apartamento de sala y saleta corrida con vista a la calle. Informan en la misma.

PROFESIONALES: EN CONCORDIA 98, «Palacio Loredo», se alquila un lujoso y confortable gabinete, con salas de espera, consultas y curaciones. Informes en el mismo.

EMPEDRADO No. 3, ESQUINA A Mercaderes, alquilo apartamento bajo propio para oficina, informan: la misma.

MALECON 62, Y SAN LAZARO 200: cómodos apartamentos, pisos completos con vista al mar y habitaciones frescas independientes. Vea al encargado en el piso alto.

SAN IGNACIO 48, ALTOS, APARTAmento al frente y habitaciones independientes y frescas. Precios razonables. Vea encargado.

83 DEPARTAMENTOS

EN COMPOSTELA 71 SE ALQUILA un departamento competo con vista a la calle.

PARA FAMILIA DE GUSTO, ALQUIlo en casa particular, hermoso departamento dos habitaciones de esquina, cinco balcones y lavabo, toda asistencia. Teléfono. Neptuno 77, primer piso. «La Filosofía».

EDIFICIO "PROVIDENCIA"

Carlos III Núm. 12 esquina a Oquendo. Se alquila un amplio, cómodo y ventilado departamento para familias. Precio razonable. Véalo. Informes: teléfono M-9659. González.

Manrique 55 PEGADO NEPTUNO alquilo barato para matrimonio, un moderno departamento alto con sala, dos cuartos, baño completo, cocina de gas. Llave el encargado.

PEÑA POBRE 20, ENTRE HABANA y Aguiar. En los altos se alquila un departamento con dos habitaciones amplias con vista a la calle. Moralidad. Se piden referencias.

84 HABITACIONES

HABITACIONES CON BAÑO, CERca de la esquina de Tejas, en $10 y $12 mensuales. Informan Telf M-4128

ALQUILERES

84 HABITACIONES

SE ALQUILA UNA HABITACION con servicio sanitario y baño independiente en Compostela 58, altos, entre Lamparilla y Obrapía, para matrimonio.

SAN RAFAEL 70 PRIMER PISO derecha, se alquila una habitación hombres solos casa de moralidad así como una sala a Profesional con su recibidor. Informes en la misma. Teléfono F-3022.

SE ALQUILAN EN COMPOSTELA número 75, entre Teniente Rey y Amargura, espaciosos y frescos apartamentos y habitaciones acabados de pintar. Llaves e informes en la misma. Propietario: Francisco Torres, edificio Pedroso. Aguiar núm. 65.

CASA PARTICULAR, ALQUILO HAbitación con baño, vista a la calle, a matrimonio sin niños o persona sola. Absoluta moralidad. Reina 48, segundo piso, izquierda; esquina a Manrique.

VILLEGAS 113, 2o. PISO, ALQUILO amplia y hermosa habitación con su lavabo a matrimonio solo, casa de familia de moralidad

NEPTUNO ENTRE LEALTAD Y Campanario en casa de familia honorable se alquilan frescas habitaciones con comida a muchachas estudiantes y matrimonios solos. Teléfono M-3019.

SE ALQUILA AMPLIA Y FRESCA habitación al lado del baño y con balcón a la calle, en casa de corta familia. Casa de moralidad. Hay teléfono. Animas No. 75 2o piso.

AGUACATE 88, 2o. PISO, SE ALquila una espaciosa habitación, amueblada y con lavabo de agua corriente, a hombre solo, casa de familia.

PRADO 54, (ALTOS) CASA DE FAmilia, se alquila una habitación. Teléfono A-7925.

EN CORRALES 120, BAJOS, CASA particular. Se alquilan 2 habitaciones juntas, muy baratas a matrimonio sin niños. Unico inquilino; otro matrimonio.

A UNA CUADRA DE GALIANO Y San Rafael alquilo habitación amplia, clara, ventilada con limpieza. Teléfono, Sin niños. Se cambian referencias. San Nicolás 92 primer piso

SE ALQUILAN DOS HERMOSAS HAbitaciones con toda asistencia a personas de estricta moralidad, hay agua caliente, teléfono y muy buena comida, en Morro No. 3, altos, entre Genios y Cárcel.

PRADO 43, ALTOS, ENTRE COLON y Refugio; Alquilo en diez pesos habitación sin muebles, a hombre solo o matrimonio sin niños.

MALECON 14, PRIMER PISO. FAMIlia honorable alquila una espléndida y fresca y clara habitación, con terraza al mar; otra interior con 2 ventanas, fresca, amplia y clara. Hay agua caliente y teléfono.

SE ALQUILA POR SEIS PESOS UNA pequeña, fresca y clara habitación, con muebles, o para guardar muebles. Malecón 14, primer piso.

NIAGARA HOUSE, PRADO 47, MAGníficas habitaciones para familias solas y con baños privados, desde 15 pesos Agua caliente. El mejor punto. Moralidad garantizada. Véalas.

SE ALQUILA HABITACION A LA calle, con lavabo de agua corriente, y otra, propia para oficina. Aguiar número 68 bajos, entre Empedrado y Tejadillo.

OBISPO 54, ALQUILO HABITACION toda asistencia, lavabo agua corriente, buena comida abundante; precio razonable; hay calentador y teléfono y balcón; casa tranquila. Otra, interior.

NEPTUNO 64, ENTRE GALIANO Y San Nicolás, 1er. piso, alquilo espléndida habitación con agua corriente, muy fresca, con toda asistencia, precio económico. Teléfono M-1331. Muy buena comida; solo personas decentes.

SE ALQUILA AMPLIA Y BONITA habitación con lavabo de agua corriente y baño anexo, a matrimonio sin niños o dos personas mayores. Con toda asistencia. Hay teléfono. Industria número 113, altos.

ALQUILO HERMOSA HABITACION muy fresca pegada al baño $9.50; otra chica $7.00 con o sin muebles. Casa particular. Neptuno 160 primer piso. Entre Escobar y Gervasio.

GALIANO SAN JOSE Y BARCELONA se alquila a señorita o señora de absoluta moralidad para compañera de cuarto. Informan San José No. 27 2o. piso a la izquierda.

SE ALQUILA HABITACION ALTA, con vista a la calle casa de familia. Manrique No 47 Teléf. M-3895

VEDADO, CALLE G PROXIMA A 23 se alquila una espléndida habitación con todo el servicio. Precio módico. Informes F-7042.

REINA 6 PRIMER PISO SE ALQUIlan habitaciones para matrimonios o personas solas de absoluta moralidad.

UNA HABITACION CON TODO SERvicio en casa particular a una cuadra Universidad Calle L 297.

SE ALQUILAN ESPLENDIDAS HAbitaciones con comidas a personas de extricta moralidad en Industria y San José (altos del Cine).

SE ALQUILAN ESPLENDIDAS HAbitaciones con comidas a personas de extricta moralidad en Amistad 49, esquina a San Rafael.

SE ALQUILAN HABITACIONES A hombres solos, Santa Clara No. 16 último piso informan en la misma.

SE ALQUILA SAN NICOLAS 92, primer piso, amplia y fresca habitación, limpieza, luz y teléfono. Sin niños. Se cambian referencias. Para verla de 1 a 5.

EDIFICIO "CUBA", SEIS PISOS, Empedrado número 42. Se alquilan amplias y ventiladas habitaciones, muy baratas. Elevador, lavabo, luz toda la noche. Orden y moralidad. Telf. M-5113.

SE ALQUILA HABITACION GRANde y fresca en casa particular a señoras o matrimonio. Calle 13 entre K y L. Vedado. F-7486.

CORRALES 23, ENTRE CIENFUEgos y Someruelos. Se alquila una accesoria. Muralla 18,

ALQUILERES

85 NAVES y LOCALES

SE ALQUILA AGUIAR 17 ESQUINA a Cuarteles, local para Comercio o Industria 5 de frente por 18 fondo, 60 metros. Precio: $35.00.

LOCAL PLANTA BAJA, 6x28, MARQUES González 29 entre Pocito y Jesús Peregrino. Se alquila.

SE ALQUILA LOCAL 100 METROS, propio bodega u oficina y depósito. Reina número 2, entre San Pedro y Basilio. Telf. M-4327.

O'REILLY NUM. 14

Se admiten proposiciones por este local, conjunto o separadamente altos y bajos. Informan teléfono A-8980. Edificio Western Union departamento 403 Obispo y Habana.

EN MONTE 409, CERCA MERCADO único, se alquila un local para fuente de soda; lugar de mucho tránsito. Informan en el Bar «Unión».

SE ALQUILA LA MITAD DE UN LOcal y se admiten proposiciones para el mismo, en la calle más comercial de Habana. Neptuno 132. Optica.

ALQUILO LOCAL 230 METROS, CAlle Santa Clara No. 16, y primer piso con trece habitaciones y dos servicios; está bueno para oficinas. Se da barato. Informan en la misma.

SE ARRIENDA UN LOCAL PARA fonda en el paradero de la Ruta 2, Bar Buena Vista, calle Quinta y Sexta.

SE ALQUILAN DOS HABITACIOnes con balcón a la calle, muy frescas en casa familia. San Rafael 14 altos 1 er. piso.

SE ALQUILA GRAN LOCAL, PROpio para cualquier industria. Amistad No. 59, bajos, casi esquina a San Rafael.

ALQUILO BONITO LOCAL PROPIO para instalar cualquier negocio, todo con vista a la calle con puertas de cristales, lugar comercial. Villegas esquina a O-Reilly. Importadora de Radios

SE ALQUILA UNA ESQUINA MOderna en Esperanza y San Quintín, para establecimiento. Informan Teléfono I-5402.

SE ALQUILA UN LOCAL PARA EStablecimiento en Real 129, Marianao con 3 habitaciones, baño y cocina. Informa su dueña Navarrete No 7 teléfono FO-7588

PARA COMERCIO

Calle en Monserrate 133 esquina a Dragones local mide 8 por 20 propia para cualquier negocio. Informan en la misma Martínez.

O-REILLY 67, CASI ESQUINA A Villegas se alquila hermoso local con departamento en alto para oficina y demás servicios. Informan en la misma, de 9 a 12 y de 2 a 5 de la tarde.

ASOMBROSO: ESQUINA PARA EStablecimiento pequeño, $14.00. Véalo, no pierda esta oportunidad. Informes: Misión No. 4, esq. a Economía. De 9 a 12 y 3 a 9.

EN GUANABACOA PROPIA PARA una gran industria se alquilan en condiciones 4 000 metros de terreno con amplias naves. Informan de 1 a 6 p.m. todos los días en Roloff 50

SE ALQUILA PARTE DE UN LOcal propio para fuente de soda, buen punto por no haber ninguna por ese lugar. Poco alquiler. Concepción 201, Lawton, entre 10 y Avenida de Acosta.

SE ALQUILA BARATO, UN OBRAdor de dulcería, con buen horno y muy económico, local claro, ventilado y moderno, en Obispo 40, esquina a Habana, café.

ALQUILO LOCAL CON ENSERES dedicado a Bar, también alquilo altos del mismo amueblados, todo barato. Informan Arsenal y Someruelos. Hotel La Dichosa.

PROXIMO A DESOCUPARSE, HERmoso local, Monte 64, esquina a Indio, con 420 metros cuadrados, todo cerrado. Informan en el primer piso, por Monte. Preguntar por López.

SE ALQUILA BUENA Y ESPACIOsa nave propia para cualquier industria. Informan Ayestarán No. 1, teléfono U-11129.

PEQUEÑO LOCAL SAN JOSE 97, ESquina Marqués González, cierre mágico por ambas calles, pisos mosaico, zócalo sanitario. Se alquila en 40 pesos.

87 HABANA

SE ALQUILA UN AMPLIO Y VENtilado piso alto acabado de fabricar, sala, comedor, recibidor 4 habitaciones, baño intercalado y servicio de criados. Salud 35 esquina a Manrique informan en los bajos. cafe.

MODERNOS, FRESCOS Y VENTIlados con tres cuartos doble baño, acabados de pintar se alquilan en Crespo 74 Informan: M-1112.

SE ALQUILA UN SEGUNDO PISO en Figuras 37, entre Monte y Tenerife, sala, cuatro cuartos dos baños informan en el mismo.

ALQUILO ALTOS SAN MIGUEL 101 por Lealtad, sala, comedor y un cuarto y demás servicios, $25. La llave en el café informes F-3472.

EN $70.00 ALQUILO, AGUACATE número 12, entre Chacón y Tejadillo, acabada de pintar. Para verla diariamente, de 10 a 12. Más detalles: Maximino Martínez. Telf. 1-3173.

AVISO: ALQUILO ESPLENDIDOS altos: San Francisco número 3; entre Jovellar y San Lázaro. Informes los mismos, de 2 a 6, o en Luz y Egido, peletería.

ALQUILO: ARBOL SECO 11-A, BAjos, entre Estrella y Maloja, de construcción moderna: sala, saleta, cuatro cuartos, comedor al fondo, baño, cocina y dos patios: $30.00.

ALQUILO: FINLAY No. 154, 1ER. piso por Infanta: Sala, comedor, tres habitaciones, baño, cocina, cuarto y servicios de criados, terraza, $45.00. Informes Leyte-Vidal. M-2222.

DEPARTAMENTO, SALA Y CUARTO con ventanas calle, quince pesos; Marqués González 101, entre Benjumeda-Desagüe; de 1 a 5. Vendo lámpara cristal Bacarat; magnífico jarrón Faenza.

LAGUNAS 48, BAJOS, ENTRE PERseverancia y Lealtad: Sala, recibidor, tres habitaciones, comedor, baño, cocina, cuarto criados, patio. Llave de 12 a la misma. Informan: A-1112.

CAMPANARIO 118, LO MAS ALTO, entre San José y San Rafael: Sala, comedor, tres habitaciones, baño, cocina, azotea. Llave de 2 a 6 la misma. Informan: A-1112.

SE ALQUILAN UN ALTO Y BAJO, Universidad y San Joaquín, en la Habana: Sala, comedor, dos cuartos y servicios. Informan en la misma. L. Rico. Precio: $20.

CONSULADO 7, CASI ESQUINA A Trocadero, moderno quinto piso, con sala, comedor, dos dormitorios, con doble hall, baño intercalado, cuarto y servicio de criados. Elevador día y noche. Informes, el portero.

NEPTUNO 8, ALTOS, ENTRE CARCEL del Genio. Moderno piso: Sala, comedor, tres cuartos con closets, dos servicios de familia, cocina, cuarto y servicio de criada. Renta 50 pesos. Informes: Portero.

AGUILA 235 CASI ESQUINA A Neptuno modernos altos con sala, sala, tres cuartos, baño intercalado y servicio de criados. Precio: $45, llave de 2 a 4. A-5-4181.

DOCENDO 75, ESQUINA PEÑALVER altos lujosos. Sala, comedor, dos cuartos grandes, baño intercalado completo, cocina. 28 pesos. Llave en la misma. F-6922.

SALUD 120, SEGUNDO PISO ENTRE Santiago y Marqués González. Acabados de fabricar. Sala, comedor, dos cuartos, baño intercalado, hall y cocina. Agua abundante. Informan en la misma y por el teléfono A-6459

SE ALQUILA UN PRIMER PISO, EN Barcelona número 10. Informes en el mismo, de 9 a 11 y de 3 a 6.

87 HABANA

CONSULADO 24, CASI ESQUINA A Prado. Se alquila segundo piso muy fresco. Sala, recibidor, cuatro habitaciones, baño, comedor, cocina, cuarto y baño para criados. (No tiene cartel) Telf M-7491

ZULUETA No. 40, UNA PRECIOSA casa acabada de fabricar, lo más lujoso de la Habana. Véala y se convencerá entre Monte y Dragones informan en la misma.

ALQUILO BAJOS DE LAGUNAS 57 compuestos de sala, comedor, 3 cuartos, cocina y baño. La llave en la bodega de la esquina. Informan: Sr. Cárdenas FO-1606

ALQUILO POCITO 110, ALTOS, ENtre San Francisco y Espada, sala, recibidor, tres cuartos, baño intercalado, comedor al fondo, cuarto y baño criados $34.00. Aguilera, Mercaderes 27 M-8628 y U-6509.

ALQUILO ALMENDARES 25 Y MEdio A, bajos interior, entre Bruzón y Almendares, sala, comedor, dos cuartos, cocina y baño $17.00. Aguilera, Mercaderes 27 M-8628 y U-6509.

CUBA 21 A, ENTRE EMPEDRADO y O-Reilly alquilo primer piso con puesto de sala, saleta, cuatro habitaciones, baño intercalado, comedor, cocina, pantry, dos terrazas y servicio criados. Informan la misma o Empedrado No. 3.

SAN MIGUEL NUM. 179-A, 1er. PISO entre Marqués González y Oquendo, $38. Sala, comedor, tres habitaciones, baño, cocina, cuarto y servicios de criados. The Trust Co. of Cuba. Obispo 53. M-6917.

SAN MIGUEL 119, ENTRE GERVAsio y Escobar: Sala, recibidor, comedor, 7 habitaciones, baño, cocina, servicio criado, patio. Precio $80. The Trust Co. of Cuba. Obispo 53. M-6917.

TROCADERO NUM. 13, ESQUINA A Consulado, segundo piso, altos: Sala, comedor, tres habitaciones, baño y cocina, servicio de criados. The Trust Company of Cuba. Obispo núm. 53. M-6917. $50.00.

SAN LAZARO No. 122 ENTRE AGUIla y Crespo: Sala, comedor, tres cuartos, baño criados. Edificio moderno, elevador día y noche. Informan misma. Teléfono M-5996.

EN $30.00 SE ALQUILAN LOS ALtos de la fresca y ventilada casa moderna acabada de pintar, Benjumeda núm. 56, entre Marqués González y Oquendo, a dos cuadras de la Secretaría de Justicia y de la Calzada de Belascoain. Compuesta de sala, comedor corrido, tres habitaciones, baño completo intercalado, cocina de gas, calentador y buen patio. Llaves al doblar, en Pasaje Agustín Alvarez, número 10. Informes: Francisco Torres, Aguiar núm. 65. Teléfono A-7830.

SE ALQUILA, PERSEVERANCIA 61, casa sala, cuatro habitaciones; 3er. piso: 32 pesos.

AYESTARAN 12, ALTOS

Entre Lugareño y Bruzón. Terraza, frente, recibidor, sala, cuatro habitaciones, baño intercalado, comedor al fondo, servicio criados, cocina, agua abundante. Informan en la misma.

SANTIAGO 36-A, ALTOS: FRESCOS, modernos, espaciosos: Sala, comedor, tres habitaciones, baño intercalado. Cocina, cuarto y servicio criados. $33. FO-1058.

SE ALQUILA UNA CASA PROPIA para establecimiento, mide 42x11.75, tiene dos hornos, y establecimiento. Para demás informes, la dueña: San Rafael 91. Manuela Rey.

ARAMBURO, 19-A, ENTRE SAN LAzaro y Jovellar, se alquilan bonitas y frescas casas de dos habitaciones, baño y demás comodidades. Informan U-3653. Llaves en la bodega.

SE ALQUILA LLINAS LETRA F ENtre Marqués González y Oquendo, sala, comedor, 2 cuartos, baño completo, cocina patio y baño criado. Alquiler $23.00, dos meses en fondo. Informan U-2800.

SE ALQUILA LEALTAD 71, 1er. piso moderna acabada de pintar con 3 habitaciones, sala, y comedor, cuarto y servicio criados. Dos meses en fondo.

SE ALQUILA CARLOS III No. 239, un a casa grande moderna esquina a la brisa cuatro cuartos, sala, comedor, baño intercalado, agua fría y caliente. baño criados. Precio: $45 Informan U-6665 a todas horas.

ALTOS MODERNOS, SAN MIGUEL número 306 esquina Basarrate. Sala, comedor, tres cuartos, baño completo, cocina, criados. Llaves bodega. Informes: F y 19, Vedado. F-2462. Precio: $36.00

ALQUILO ALTO MODERNO ACABAdo de pintar. Desagüe 73, casi esq. Franco. Tres cuadras Belascoaín: Sala, saleta, comedor, tres cuartos, baño, patio, cocina. Llaves Desagüe 55, casi esq. Oquendo. Agua garantizada.

MALECON 93, BAJOS, CASI ESquina a Lealtad. Se alquila esta hermosa casa próxima a desocuparse. Puede verse a todas horas. Informes en la misma.

MODERNAS CASITAS $14.00

ALQUILO A 10 MINUTOS DEL PARque Central con 2 cuartos, baño, cocina, patio, etc. Calle de Justicia esquina Arango, una cuadra tranvía Calzada Concha. Informan bodega.

ALQUILO LINDOS PISOS ALTOS DE Manrique y Condesa, terminados de fabricar, para familias de gusto. Sala, dos cuartos, baño, comedor, cocina y servicio criado. Informan la misma.

SE ALQUILA LA ESPACIOSA PLANta alta Industria 35 entre Trocadero y Colón con sala, saleta, cuatro habitaciones, comedor, baño intercalado. Informan en la misma de 8 a 11 y de 3 a 5, precio: $55.00. Garantía dos meses.

ECONOMICAS

Departamentos de dos y tres habitaciones, baño y cocina:

Amistad núm. 68 (Astor) ..	$14.00
Marina núm. 2, (Carreño) ..	10.00
Dragones núm. 12	10.00
San Ignacio núm. 25 ...	8.00

Oficinas: Genios esq. a Morro. Telf. M-6747.

SE ALQUILAN EN CONCORDIA 35, inmediato a Galiano los bajos y altos terminados de fabricar con todo confort necesario propios de familia de gusto compuestos de sala, recibidor, comedor, cuatro cuartos, dos baños, cocina y cuarto y servicios criados. Puede servir también para profesionales. Llaves en la misma. Para informes y precio en Oficios No. 18 departamento No. 311.

SAN NICOLAS 64, 3er. PISO, SALA, recibidor, tres habitaciones, baño intercalado, comedor, cocino de gas y cuarto para criados. Telf. M-9232, La Regente.

ALQUILO: SAN LAZARO 96. 2o. MOderna, acabado pintar: sala, recibidor, cinco cuartos, pantry, baño intercalado, comedor, servicio criado. Informan: «La Moda», Neptuno y Galiano M-6144.

SE ALQUILA LA HERMOSA Y FRESca casa San Miguel No. 300, bajos, acabada de pintar, compuesta de sala, recibidor, tres cuartos, baño intercalado, comedor al fondo, cuarto y servicio de criados. Renta $40 Para verse de 2 a 4 en la misma. Teléf. M-9227.

SAN JOSE 97 ESQUINA A MARQUES González. Recibidor, gabinete, dormitorio, cocina, servicios, mampara, 20 pesos, local higiénico. La llave en Lucena 8, ebanistería.

88 VEDADO

SE ALQUILA: O, No. 8, EDIFICIO «Piloto», frente Parque Maine, un piso con muchas comodidades, puede verse todas horas. Informes, llave en la misma.

ALQUILERES

88 VEDADO

VEDADO

SE ALQUILA, VEDADO, 15 No. 255; entre E y F, piso alto independiente. Sala, saleta, cinco habitaciones, con dos baños intercalados, galería, comedor, cocina, pantry, dos cuartos y servicio criados; cuatro balcones a la calle. Informan The Savoy, F esquina a 15, teléfono F-6618.

ALQUILO: CALLE C, NUM. 171, entre 17 y 19, Vedado: Jardín, portal, sala, comedor, cuatro habitaciones, dos baños, hall, pantry, cocina, cuarto y servicios de criados. $75.00. Informes Leyte-Vidal. M-2222.

ALQUILO MODERNA CASITA EN cuatro, esquina 23, Vedado: Jardín, portal, sala, dos cuartos, baño intercalado, comedor, cocina, gas. Informan, bodega.

VEDADO: ONCE Y CUATRO, SOLO queda un apartamento por alquilar en este moderno edificio acabado de construir. Cada apartamento tiene sala, comedor, tres cuartos con closets, baño completo, cuarto y servicio de criados. Hay garage si se desea. Informes, el portero.

ALQUILO CASA AMUEBLADA CAlle 6 esquina a 27 No. 258 Vedado, dormitorios, sala, cocina, baño, rodeada portales y garage y jardín. Informan en la misma. Verla de 4 y media a 6 y media miércoles a viernes.

SE ALQUILA LA CASA CALLE 25 No. 365 entre Paseo y 2, Vedado, con sala, comedor, cuatro cuartos, cocina, baño con agua caliente, cuarto y baño de criados. La llave en la misma, de 2 a 7 de la tarde.

PISO ALTO LINEA 93 A SALA, REcibidor, cuatro cuartos, comedor, baño, servicio criados, informes en el 93 B antiguo.

CALLE 16, ESQUINA 19, VEDADO: alquilo altos brisa con sala, comedor, tres habitaciones, baño intercalado y cocina, $30.00. Informan en la misma y F-5909.

$40.00. ONCE NUM. 109, ALTOS, ENtre L y M. Sala, recibidor, comedor, cinco cuartos, baño completo, cuarto y servicio de criado. Informan: teléfono M-6801.

VEDADO 21, No. 244, ENTRE E y F, bajo y alto; $30 y $35: 7 y 6 cuartos, 2 baños, cuartos y servicios criados. Informes Teléfono I-5281.

ALQUILO REGIA RESIDENCIA, 10 cuartos 4 baños, garage y otras comodidades, calle 23 y A para verla de 3 a 5, teléfono M-4712. Precio 170 pesos.

VEDADO. CALLE 15 No. 473 ENTRE 12 y 14. Sin estrenar, planta baja y altas. Portal, recibidor, sala, comedor, hall, 2 y 3 habitaciones, closets, baño color intercalado, cocina modelo, cuarto criado y garage. No son apartamentos. Informes en las mismas y en el teléfono F-4164.

ALQUILO, MODERNOS ESPLENDIdos bajos de 4 y Línea, compuestos de sala, portal, tres habitaciones, baño moderno en colores, servicios de criados y garage; para verse, de 9 a 12 a.m. Informes en Juan Bruno Zayas, entre O-Farrill y Acosta, Víbora.

HEEMOSOS ALTOS, 17 No. 370, ENtre Paseo y 2, Vedado, acera de la brisa, compuesta: sala, recibidor, 4 cuartos, 2 baños intercalados, comedor, hall, garage y cuartos de criados. Llave en los bajos. Informan F-6417.

$40.00 MODERNOS BAJOS SAN LAzaro 341, inmediato a Universidad. Sala, saleta, comedor, 4 cuartos, baño intercalado etc. Dos meses fondo. Enséñase 12 a 6 Dueño F-5471.

VEDADO). SE ALQUILAN ESPAciosos altos calle B No. 186 entre 19 y 21 acera la brisa, compuestos terraza, sala, comedor, 4 cuartos, baño intercalado, cuarto criada y servicio. Informan bodega.

ALQUILO CASA ESTILO ESPAÑOL 4 habitaciones, 2 baños, sala, hall, comedor, cuarto y baño de criados, garage calle 11 No. 27 entre J e I. Informan en la misma; hora de verla: de 2 a 5.

89 CERRO y PALATINO

SE ALQUILA LA MODERNA CASA en la calle Washington No.2, entre Primelles y Churruca, Cerro, con sala, saleta, dos cuartos y servicios; todo moderno. Informan al lado el encargado o al Teléfono M-5287.

90 MARIANAO y sus REPARTOS

PARA PERSONA DE GUSTO.— SE alquila lujoso apartamento alto esquina compuesto estudio, dormitorio, dos terrazas, «bar», y baño regio. Tiene calentador eléctrico, cocina, mobiliario estilo Hollywood. Puede verse de 10 a 12 y de 3 a 6 todos los días. Ave. 11 y calle 10 Ampliación de Almendares. Precio sin muebles: $50, con muebles $100.

REPARTO MIRAMAR, SE ALQUIlan casas nuevas recién terminadas cuatro cuartos, dos baños, living-room comedor, garage. Una cuadra del puente calle 4 entre 3 y 5 Ave. Informan FO-7099.

ESPLENDIDOS ALTOS NUEVOS, con todo confort; cinco amplios dormitorios, sala, comedor, hall, garage, etc.; frescos y alegres. Avenida de la Paz 78, Alturas de Almendares.

ALTURAS DE MIRAMAR, ACABAdos de fabricar. Lujosos chalets. Bajos: jardín, portal, vestíbulo, sala, living-room, comedor, pantry, cocina, cuarto y baño de criado, garage con dormitorio y baño chofer y lavadero. Altos: cinco cuartos con closets, dos baños en colores intercalados y dos terrazas. Línea entre 13 y 15, Alturas de Miramar. Informan en los mismos. Teléfono F-2171.

MIRAMAR, CALLE DOS, ESQUINA a Tercera Avenida. Magnífica residencia, lujosa y completamente amueblada. Amplio jardín, portal, vestíbulo, gran salón comedor, sun-parlor, 4 Altos, saleta, cuatro hermosísimas habitaciones, closets, tres baños, tres terrazas, garage dos máquinas; departamento criados.

AMPLIACION DE ALMENDARES: Avenida Primera casi esquina a Diez. Jardín, portal, sala comedor, cinco habitaciones, baño intercalado, cuarto de criados y de chauffeur con su baño. Martínez y Rosado, Amargura No. 1 teléfono A-8950 de 9 a 1

FRESQUISIMOS Y MODERNOS ALtos, Alturas Almendares. Once, entre 14 y 16. Próximo crucero; tranvías y ómnibus. Magnífico lugar. Tres habitaciones, baño intercalado, terraza, garage, etc. Véalos de 2 a 7. Informan: A-9115.

ALQUILO, MODERNA CASA EN Marianao Real y San Jacinto, sala, comedor, 3 cuartos, baño moderno, patio cocina, llaves en la bodega

$55: AVENIDA AMERICA, ESQUIna a Avenida Aliados, Alturas Río Almendares, altos compuestos sala, hall, comedor, 3 habitaciones, gabinete, baño, pantry, cocina, cuarto servicio y garage. Informes: Bufete Arellano.

$140.00 M, ESQUINA A 21, CASA compuesta de jardín, portal, sala, cocina, cuarto y servicio de criados; alto de 5 cuartos, 2 baños, 4 closets, recibidor, dos terrazas, garage para 2 máquinas y 2 cuartos y servicios de chauffeurs. Informes: Bufete de Arellano. M-3926.

ALQUILO, SAN JACINTO NUM. 15, entre Reina y Panarama, Buen Retiro, Marianao, fresco y cómodo chalet de dos plantas. Tres dormitorios con baño, sala, comedor, despensa y cocina. Garage. Transbus pasa por frente. Cerca tranvías y ómnibus. Alquiler razonable. Llaves en la misma o al lado. Informan A-7479.

91 J. DEL MONTE Y LA VIBORA

EN LA LOMA DEL MAZO O-FArrill y Revolución, un chalecito de esquina, con jardín, dos cuartos, comedor, baño intercalado, propio para un matrimonio. Precio: $3.000-00. Ganga. Informes: Ave. de Menocal No. 106 F, a las 12 del día.

SANTA CATALINA No. 83, ENTRE Armas y Lawton: Jardín, portal, saleta, tres habitaciones, baño, hall, comedor, cocina, dos cuatrtos y servicios de criados, garage, patio. $45.00. Informes: Leyte-Vidal. M-2222.

ALQUILERES

91 J. DEL MONTE Y LA VIBORA

ALQUILO: SAN ANASTASIO No. 22, entre Milagros y Santa Catalina, Víbora: Portal, sala, saleta, tres habitaciones, comedor, cocina, baño, patio lateral. $25.00. Leyte-Vidal. M2222.

ALQUILO AVENIDA DIEZ DE Octubre Nro. 283, segundo piso, casa con sala, comedor y tres habitaciones llaves: encargada. Informes: Alonso y Cia. Teléfono: M-3198.

DELICIAS ENTRE MANGOS Y Princesa, altos, dos cuadras de la Calzada, sala, comedor, 3 grandes habitaciones, baño interior, cocina. Para verla de 1 a 5.

VIBORA. SE ALQUILA LA CASA Estrada Palma 43, bajos, jardín, portal, sala, recibidor, comedor y cuatro cuartos, en $50.00. Informes en el 9 de la misma calle.

SE ALQUILAN ESPLENDIDOS ALtos en el paradero de la Víbora. Informan en la misma.

CARMEN 5, VIBORA, A MEDIA cuadra de la calzada Alquilo casa. Jardín portal, sala, comedor 4 cuartos, baño, cocina, cuarto criados patios garage informan al lado.

VIBORA.—$50.00. AVENIDA ESTRAda Palma número 28, altos, esquina a Poey. Espacisa sala, saleta, comedor, tres habitaciones, uno criados La llave bajos. Informes: F-3959.

ALQUILO, JOSEFINA NUM. 23, ENtre la. y 2a.: Portal, sala, dos habitaciones, baño intercalado, comedor, pantry, garage; 30 pesos. Informan: The Trust Co. of Cuba. Obispo, 53. M-6917.

SE ALQUILAN LOS BAJOS DE LA casa Diez de Octubre 271, lugar conocido por «Toyo», preparado para comercio. Para más informes y llave en Zulueta 36 (altos) Sr. Angulo.

92 STOS. SUAREZ y MENDOZA

ALQUILO APARTAMENTO «A», DE la casa Serafines entre San Benigno y Flores: sala, 2 habitaciones, baño, cocina y patio. Informes: Monte 170, M-3216

LUIS ESTEVEZ 75 CASI ESQUINA a Estrampes, jardín, portal, sala, saleta, dos cuartos, baño, patio traspatio $28, su dueña Estrampes 80, entre Milagras y Libertad Departamento 5.

SAN INDALECIO 3 A ALTOS, ENtre Santos Suárez y Enamorados. Sala, antesala, 4 cuartos, comedor, baño, servicio criados, $32.00 Teléfonos F-4683 y M-3734.

93 LUYANO

SE ALQUILA LA CASA BLANQUIzar No. 9, altos entre Compromiso y Reglita, sala, comedor, tres habitaciones y baño completo, la llave en la bodega. Informes Telf. F-3035

ALQUILO ALTOS MODERNOS REcibidor, sala, 3 cuartos, comedor, cocina y baño con servicio agua caliente. Informan bajos, Pedro Pernas No. 48 a 1 cuadra Calzada de Luyanó y 2 de Concha.

97 GUANABACOA, REGLA Y CASA BLANCA

SE ALQUILA LA CASA MAXIMO Gómez 46, 1er. piso, 4 cuartos, sala, recibidor, comedor, dos baños, cocina y baño. Muy fresca y moderna, precio módico. Informes: Los Precios Fijos teléfono XO-1584 Guanabacoa.

98 ALQUILERES VARIOS

SE ALQUILA BARATA PLAYA SAN ta Fe, casa sin estrenar. Portal corrido, baño completo, con agua caliente, garage y demás comodidades. I-6703.

SE SOLICITAN

99 SOLICITUD DE ALQUILERES

MATRIMONIO: DESEA DOS O TRES habitaciones sin muebles, con baño independiente, con comida o sin ella, en la Habana o Vedado. Oferta a V. B., Apartado de Correos 911. Habana.

100 PERSONAS DE IGNORADOS PARADERO

SE DESEA SABER EL PARADERO de Andrés Sotomayor, que hace 4 años que no se sabe de él; la última vez que se supo, estaba en Colón la que interroga es su señora madre. Informa el señor Manuel Quiza, Varadero

101 PERDIDAS

PERRITA BOSTON TERRIER, CON paticas blancas, responde al nombre de «Tina». Se recompensará al que la presente en la entre 6 y 8 La Sierra Sr. Cárdenas.

108 AGENCIAS DE COLOCACIONES

CUBAN AMERICAN EMPLOYMENT OFFICE

(ESTABLECIDA EN 1925) CONSULADO 142, ESQUINA A NEPTUNO. M-1534

Servimos con referencias admirables: institutrices, criadas, cocineras, manejadoras, choferes y cuarta servidumbre puedan necesitar, cubanas y extranjera, de ambos sexos, así como empleados de oficina en general. Servicio permanente, día y noche.

"LA MATANCERA": A-7740

Servimos rápidamente: criadas, cocineras, choferes. Toda clase de servidumbre y empleados de ambos sexos con referencias. Sol número 111, entre Egido y Villegas.

AGENCIA «JOSEFINA». M-3339. MOrro 3, Edificio «Gómez». Tenemos españolas, cocineras y criadas; también de color, del país y extranjeras; criados, cocineros, choferes y pinches. Personal escogido escrupulosamente, con referencias.

MARIANAO EMPLOYMENT AGENcy FO-1077, 6 y 15. Reparto Almendares FO-7902. La decana de Marianao que por su seriedad y cumplimiento ofrece toda clase de servidumbres tanto del país como extranjeras, con referencias.

103 CRIADAS y CRIADOS

SOLICITO UNA CRIADA DE MANO española, práctica en el comedor. Sueldo: $15.00 y uniformes. Calle 23 número 532, entre 26 y 28.

SE SOLICITA UNA MUCHACHA joven blanca para los quehaceres de una casa y que duerma en la colocación Zapotes No. 38 letra F esquina a Durege. Santos Suárez.

SE SOLICITA CRIADA O CRIAdo de mano para finca de recreo, cerca de la Habana; sin referencias no moleste. Informes F-4444.

SOLICITO CRIADA BLANCA, MUY ágil que sepa su obligación y presente buenas referencias, indispensable duerma en la colocación y sepa escribir. Sueldo 12 pesos. F-5697.

SE SOLICITA SEÑORA DE MEDIAna edad blanca para acompañar a señora sola, no tiene que cocinar. Matadero No. 11 2o piso.

104 COCINERAS y COCINEROS

SE SOLICITA UNA COCINERA ESpañola, que sepa cocinar bien, para diez de familia. Que duerma en la colocación. Sueldo: $12.00. Si no le conviene, no moleste. Telf. FO-1706

PARA COCINAR Y LIMPIAR, SE solicita una muchacha que tenga referencias. Calle 11, No. 168, altos, entre J é I, Vedado.

SOLICITO JOVEN ESPAÑOLA PARA criada, cocinar y limpiar, que sepa cocinar y duerma colocación. Sueldo: $15. Avenida 6a., entre 10 y 11, Ampliación Almendares, de 7 a 12 solamente. Teléfono FO-1371.

SE SOLICITAN

104 COCINERAS y COCINEROS

SOLICITO UNA JOVEN ESPAÑOLA, para cocinar y ayudar algunos quehaceres. Virtudes 28, bajos.

SE SOLICITA UNA CRIADA QUE cocine y entienda algo de repostería. Dormir en colocación. Bernaza No. 37 C 2o piso.

SE SOLICITA UNA COCINERA ESpañola, que sepa cocinar bien, para diez de familia. Dormir en la colocación. Sueldo: $12.00. Telf. FO-5706. Si no le conviene no le moleste.

MATRIMONIO EXTRANJERO, SOLIcita cocinera joven, blanca; hay que ayudar poco limpieza. Prado 62, bajos. Casa de Modas. Dormir en colocación.

SE SOLICITA ESPAÑOLA PARA COcinar y limpiar. Duerme en la colocación, con referencias. Calzada 86 entre A y B, bajos.

SE SOLICITA UNA COCINERA ESpañola que sepa cocinar bien, para diez de familia; dormir en la colocación. Sueldo $12.00. Teléf. FO-1106; sino le conviene, no moleste.

105 MANEJADORAS

INSTITUTRIZ, SE SOLICITA PRACtica en niños: calle 20, entre 5 y 7, Reparto Miramar, de 1 a 4. Sra. de Zorrilla.

110 LAVANDERAS

SE SOLICITA UNA LAVANDERA, que duerma en la colocación. Sueldo quince pesos. Salida cada quince días. Se exigen referencias. Informan: teléfono FO-7944

112 JARDINEROS

SOLICITO JARDINERO ENTIENDA frutales. Para villa de recreo. Acostumbrado este trabajo. Sueldo: 25 pesos. Calle 19 esquina C, informan.

114 AGENTES y VENDEDORES

GANE $5.00 DIARIOS; DEJE OTROS trabajen para usted. Necesario invertir $44 y tener agentes propios generosamente retribuidos. Escríbame o véame. Julio Power. Edificio Metropolitana, 221.

SE SOLICITAN VENDEDORES RElacionados con vidrieras de cigarros, quincallas y boticas para la venta de un artículo de primera clase; lo mejor del mercado. Buena comisión. Profesional, San Rafael 37, bajos.

SOLICITO VENDEDORES A BODEgas, hoteles, quincallas; artículo consumo diario, marca conocida; sueldo o comisión. 20 of., Virtudes 171, B, altos. Oficina de 12 a 2 p. m.

SOLICITO VENDEDOR LICORES A comisión gastos, barrio fijo. Informes: Cuba número 160.

PARA ARTICULOS NIÑOS, DAMAS y caballeros solicito agentes ambos sexos. San Rafael 147, entre Lucena y Marqués González, de 1 a 3, días hábiles. Martínez.

SOLICITAMOS AGENTES PARA HAbana e interior vender artículos de fácil venta, buena comisión, hombres serios y buenas referencias, de 10 a 12. Prado 11, segundo piso.

SE SOLICITAN AGENTES DE AMbos sexos se garantiza buen sueldo a persona activa. Comisiones pagadas por adelantado. Oquendo 27, bajos, entre Neptuno y San Miguel. Horas: de 9 a 12 de la mañana de 3 a 6 de la tarde y de 9 a 12 de la noche.

115 OFICINISTAS

SE SOLICITA SEÑORITA DE BUEna presencia para ayudar en oficina de profesional, atender público y teléfono. Escriba señalando experiencia, referencias y sueldo. Sr. G. F., Clasificados DIARIO DE LA MARINA.

SE SOLICITA UN JOVEN COMPEtente, alguna experiencia oficina, buen mecanógrafo, que hable inglés, para trabajo minucioso en empresa americana. Dirija carta a mano a A. F., Anuncios Clasificados de este Diario.

116 SOCIOS

$1.000 SOCIO PARA EXTENDER NEgocio representaciones firmas extranjeras conocidas, ya en circulación en el mercado. Imprescindible persona de honorabilidad. Dirijase apartado No 2316

117 SOLICITUDES VARIAS

SOLICITO ALGUNOS HUESPEDES, en casa de familia honorable Buen servicio. Precios módicos San Lázaro número 217. U-5209.

SE DESEA COLOCAR UN JOVEN asiático. Sabe hacer repostería. Cocina muy bien a la criolla y española y americana Cumple con su obligación. Tiene referencias. En casa particular. Informan: teléfono M-4104.

SE OFRECEN

118 CRIADAS y CRIADOS

DESEA COLOCARSE CRIADO DE mano español experimentado en todo servicio fino, sin pretensiones trabajador y con esmeradas referencias de buenas casas. Teléfono: M-1959.

NECESITO UN CRIADO DE MANO, y un chauffeur, con referencias sueldo $30. También se necesita una criada para cuartos, $20, y un jardinero, $25. Compostela 58.

SE OFRECE JOVEN ESPAÑOL PAra cocinar a matrimoni o solo o cuidar señora enferma, también se coloca para manejar niña o niño de tres años en adelante, tiene buenas referencias. Teléfono M-3714.

SE OFRECE UNA JOVEN ESPAÑOla, para criada de mano o de cuartos. Tiene referencias de donde ha trabajado y sabe cumplir con su obligación. Telf. M-4267.

SE DESEA COLOCAR UNA MUCHAcha española, para criada de cuartos o comedor, sirve a la rusa, lava y plancha ropa fina. Tiene referencias. No se coloca menos de 15 pesos. Telf. A-8646.

SE DESEA COLOCAR UNA MUCHAcha del país, para criada de mano o manejadora. Va a los repartos. Llame: Telf. U-6827.

SE DESEA COLOCAR UN ESPAÑOL, para segundo criado o mozo de limpieza. Informes: Telf. A-8543.

SE DESEA COLOCAR UNA JOVEN española, para cuartos o comedor, sabe cumylir con su obligación y tiene delicado comportamiento. Tampoco le importa para todo el servicio de matrimonio solo. Llame: Telf. X-2080

SE DESEA COLOCAR UNA JOVEN española para criada de mano; sabe servir a la rusa, va a los repartos; tiene referencias. Informes: F-4771.

DESEA COLOCARSE MUCHACHA española de criada de mano o para cuarto y zurcir; tiene referencias. Teléfono: A-0515.

DESEA COLOCARSE UNA MUCHAcha que habla inglés y español para criada de mano o de cuartos o cocinar solo. Buenas referencias; cumplidora. Teléfono F-6072.

SE DESEA COLOCAR JOVEN DEL campo, parda, para criada, ayudar a cocinar; no duerme; tiene buena referencia. Teléfono U-5759; 12 a 3.

SE OFRECE UN JOVEN BLANCO, formal, para sirviente de consultorios médicos, clínicas o laboratorios; tiene buenas referencias de los médicos donde ha trabajado; no tiene pretensiones. Teléfono U-6763.

SE DESEA COLOCAR UNA MUCHAcha española para limpiar y ayudar a la cocina; tiene referenc

DESDE WASHINGTON

DESPEJADA UNA DUDA

(Especial para el DIARIO DE LA MARINA)

El viernes 9 se despejó una de las incógnitas de la ley azucarera en tramitación: la de si la Administración aceptaría o no el último proyecto, preparado como una transacción por Marvin Jones, aceptado por la Comisión de Agricultura de la Cámara de Representantes. Como el cable, sin duda alguna, habrá adelantado a los lectores del DIARIO DE LA MARINA, el presidente Roosevelt, por conducto de uno de sus hijos que figura entre el grupo de secretarios de la Presidencia, notificó a Rayburn, líder de la mayoría gubernamental en la Cámara, que el nuevo proyecto de Jones es inaceptable para la Administración. En el memorandum del Presidente, que es muy conciso y que hasta el presente se ha mantenido en reserva, el Ejecutivo se limita a ratificar todas las objeciones anteriores contra el proyecto, y a señalar los puntos fundamentales en que éste se aparta de las recomendaciones del Ejecutivo; pero su actitud es absolutamente firme. El Gobierno no aceptará más ley azucarera que la que se ajuste a los términos recomendados por el Presidente en su mensaje, ampliamente expuestos y defendidos por Hull, Wallace e Ickes, en sus declaraciones de las últimas semanas. En esta sección han sido resumidas y comentadas varias veces, por lo cual no es necesario volver sobre ellas. Tenemos, pues, un punto completamente resuelto; Roosevelt no transige ni entra en arreglos en las cuestiones fundamentales de su política económica y azucarera. Razonablemente no podía esperarse otra cosa.

Después de Roosevelt, y en apoyo de la resolución de éste, el Secretario del Interior, mister Ickes, acaba de dar al público en los periódicos de hoy unas declaraciones muy fuertes contra el nuevo proyecto de ley de Jones, y contra las influencias que los refinadores mueven en el Congreso, a los cuales atribuye mister Ickes la pertinacia con que los legisladores se empeñan en querer sacar adelante una ley que él estima contraria a ciertos principios de igualdad y equidad de trato a los ciudadanos norteamericanos, que de ninguna manera deben ser violados por el Congreso ni por el Gobierno.

Mister Ickes, como secretario del Interior, tiene bajo su jurisdicción los territorios de Hawai y Puerto Rico, de manera que sus declaraciones se refieren en primer término a la pretensión de limitar la producción de refino en Puerto Rico y Hawai, cuestión vital para los refinadores de aquí. No obstante, el Secretario toca también el punto de la política general del Presidente respecto del comercio exterior, para dejar sentado que el nuevo proyecto de Jones va en contra de la misma.

El miércoles, o sea pasado mañana —hoy— día 14, el secretario de Agricultura, Wallace, celebrará su entrevista semanal con los periódicos. Espérase que en la misma hará declaraciones también contra el proyecto, aunque en rigor ya no se consideran necesarias. Después de la repulsa directa del presidente Roosevelt, comunicada a mister Rayburn, ya no hace falta más para saber cuál es el criterio de la Administración. El secretario de Estado mister Hull, hasta el momento en que escribo, no ha hecho declaración alguna sobre el nuevo proyecto, pero se sabe que se halla muy disgustado de que la Comisión de Agricultura de la Cámara no tuviera en cuenta las observaciones del Departamento de Estado, al informar favorablemente la citada proposición de ley. En realidad, los tres Secretarios que han actuado en el asunto, aunque unidos en la defensa del criterio general de la Administración, han destacado cuestiones distintas: Wallace, mantiene contra viento y marea que el «processing tax» o «excise tax», como quiera llamársele, debe ser no de 50 centésimos de centavo por libra de azúcar, sino de 75 centésimos o de un centavo; Hull defiende la integridad de los beneficios que en el primitivo proyecto de Jones, preparado en el Departamento de Agricultura en colaboración con el de Estado, se aseguraban a Cuba, y que se le autorice para disponer de cualquier parte de la cuota de Filipinas que ésta no llenase, para distribuirla entre los países extranjeros, con excepción de Cuba, a los cuales se les confieren actualmente ciertas pequeñas cuotas; finalmente, Ickes hace incapié en el derecho de Hawai y Puerto Rico a producir refino sin limitación, denutro de la cuota de crudo que se les asigne, como cualquiera otra región de los Estados Unidos. De estos tres puntos, todavía es posible que el Gobierno transija en que el impuesto se reduzca a 50 centésimos de centavo; en los otros dos, no habrá transacción. O cede el Congreso, o no habrá ley.

DIPLOMATICUS.

Julio 12, 1937.

LA ESTACION FERROVIARIA DE TIENTSIN SE ENCUENTRA MATERIALMENTE INUNDADA POR LA CONTINUA LLEGADA DE TROPAS Y ARMAMENTO JAPONESES

DURANTE LA CELEBRACION DEL ANIVERSARIO DE LA TOMA DE LA BASTILLA, HUBO GRAVES INCIDENTES EN FRANCIA

Los cafés elegantes de París cuyos empleados no secundaron el paro han sido asaltados por los huelguistas

En las carreras de caballos de Marsella, la multitud, presa de gran indignación destruyó las casillas y puso fuego a varias de ellas. Refriega entre derechistas e izquierdistas

PARIS, julio 14. (AP).—Doscientos huelguistas del gremio de camareros de restorán invadieron esta noche elegante Café de la Paix, volcando las mesas destrozando las ventanas y lanzando al aire las sillas.

Los huelguistas cayeron como una tromba sobre la terraza de ese famoso centro de los turistas, en momentos en que estaban comiendo unas 400 personas.

Lanzaron botellas y vasos en todas direcciones y sostuvieron una terrible lucha con los camareros de dicho café, que se habían negado a secundar el paro.

La Guardia Móvil y la Policía pusieron fin a la refriega antes de que resultara algún herido grave como consecuencia de ella y los parroquianos del café lo abandonaran hasta que el orden quedó completamente restablecido.

Otors desórdenes aislados se registraron hoy durante las brillantes fiestas del 148 aniversario de la toma de la Bastilla.

En Marsella también se alteró el orden, registrando graves incidentes.

En las carreras de caballos de Marsella, después que el público, airado por la derrota de uno de sus favoritos en el segundo evento, invadió el track, destruyó las casillas de apuestas y comenzó a dar fuego a varias de ellas.

La policía intervino y dió varias cargas para despejar el campo.

Seis personas resultaron heridas de bala en una lucha que se entabló entre derechistas e izquierdistas en Marsella.

Durante una manifestación celebrada por los partidarios del Gobierno del Frente Popular de Camille Chautemps, hubo un combate cuerpo a cuerpo que dió por resultado varios heridos.

Poco tiempo después, cuando los manifestantes desfilaban por cerca del círculo del partido derechista que dirige Jacques Doriot, se escucharon varios disparos de revólver.

La policía intervino rápidamente y despejó las calles, deteniendo a diez y seis personas.

En Lyon, una manifestación del Frente Popular encontró en su camino a una contramanifestación entablándose un combate entre las dos fuerzas. La policía también intervino con rapidez en este caso, impidiendo que degenerase en una tragedia.

La Guardia Móvil y la Policía mantuvo una gran vigilancia en la capital, lo que no impidió que los manifestantes lanzaran sillas por dos ventanas de una café en la Plaza de La Nación durante una procesión análoga.

Obligaron los manifestantes a que se cerrara otro café que había permanecido abierto a pesar de la huelga de hoteles, restoranes y empleados de los ascensores. Los manifestantes llevaban grandes letreros con inscripciones apoyando la huelga.

Los gritos de «Jouhaux al poder» se mezclaron con los de «Blum al Poder».

León Jouhaux, líder de la Federación Francesa del Trabajo pronunció un discurso a los manfestantes ,pero por ninguna parte se vió a León Blum, viceprimer ministro.

Por la mañana, las facciones políticas rivales aplaudieron al ejército durante el desfile.

Las tropas desfilaron por delante del palco del Presidente Albert Lebrún en la Plaza de l-Etoile. El Rey Carol de Rumania y el Sultán de Marruecos, así como otros dignatarios ocupaban asientos en la misma tribuna.

Trescientos aeroplanos militares estuvieron volando por encima de las calles de la capital, mientras los tanques y la artillería ensordecían con el roce de sus partes metálicas con el pavimento.

Por la tarde el Frente Popular desplegó toda su fuerza en una manifestación desde la Bastilla hasta la Plaza de la Nación.

Los manifestantes, en su mayoría afiliados a la Confederación General del Trabajo y comunistas, usaban corbatas rojas y las mujeres vestían trajes de ese color, llevando grandes letreros con inscripciones de solidaridad con el Gobierno del Frente Popular de España.

A pesar de la tregua política del Gobierno, la manifestación fué casi tan grande como la del año pasado, tomando parte en ella un millón de personas.

El ministro del Aire Pierre Cot; Jacques Duclos, secretario del partido comunista y otros jefes del Frente Popular hicieron uso de la palabra en la Plaza de la Nación.

Declararon que el Gobierno de Chautemps llevará a cabo el programa del Gabiente de Blum.

Choque entre dos barcos, ayer cerca de Buenos Aires

El Southern Prince barco trasatlántico sufrió en el choque muy graves averías

BUENOS AIRES, Julio 14 (AP).—el trasatlántico «Southern Prince», de la Furness Prince Line, que se dirigía a Buenos Aires procedente de New York, chocó esta tarde en el río de la Plata con el mercante inglés «Elstree Grange», recibiendo serias averías.

Todos los pasajeros fueron trasladados al cañonero «Golondrina» que llegará a Buenos Aires a las once de la noche.

Más tarde se supo que las mayores averías las había recibido el «Southern Prince» en el cuarto de máquinas. El buque sigue encallado junto al canal Indio.

El «Elstree Grange» siguió viaje a Buenos Aires con sus propias máquinas.

El choque ocurrió en el Canal Indio, a unas 25 millas del puerto de Buenos Aires.

Salía el «Estree Grance» del vecino puerto de La Plata rumbo a Liverpool, Inglaterra. Los daños que haya podido recibir este buque se desconocen por el momento.

Desde Buenos Aires se envió ayuda a los dos barcos.

Han superado dos marcas los pilotos del soviet de Rusia

Volaron en línea recta 6,262 millas y estuvieron 62 horas y 17 ms. en el aire

MARCH FIELD, California, julio 14. AP. Tres pilotos de la Unión Soviética salvaron la distancia que media entre Moscú y el sur de California, pasando por el Polo Norte, y aterrizaron en un campo de pastos en medio de aplausos.

La niebla les obligó a descender cerca de San Jacinto, población montañosa, después de haber llegado casi hasta la frontera de México.

La distancia que han cubierto, medida en línea recta, es de 6.262 millas aunque volaron mucho más para evitar el mal tiempo. Permanecieron en el aire 62 horas y 17 minutos desde que salieron de Moscu y aterrizaron a las 6.27 de la mañana de hoy cerca de esta base aérea del Ejército.

Después del aterrizaje envió Gromoff el siguiente despacho a Moscu: «Después de 62 horas y 17 minutos, estableciendo dos records mundiales, uno de vuelo en línea recta y otro a ciegas, hemos llegado. Saludamos al pueblo soviético».

El record que han establecido es 605 millas mayor que el de los aviadores franceses Paul Codos y Maurice Rossi desde Nueva York, a Siria en 1933.

Mientras Gromoff y sus compañeros se daban una ducha en el club de oficiales de March Field, llegó en un aeroplano el cónsul soviético Gregori Gokbman, penetrando en el cuarto de baño donde sustuvo una conversación con sus compatriotas. Después, por medio de un intérprete, dijo a los periodistas:

«Había ciclones en algunos lugares y en otros anti-ciclones.»

LLEGARON LOS REYES

CARDIFF, julio 14 (Havas).—Los reyes de Inglaterra, Jorge e Isabel, llegaron hoy a esta población; en la gran plaza de armas de la ciudad, unos 8.000 niños de uno y otro sexo cantaron himnos nacionales

INGLATERRA INFORMARA A LOS ESTADOS UNIDOS DEL MANDATO SOBRE PALESTINA

LONDRES, julio 14. (Havas).—El Secretario de los Dominios Ormsby Gore, hizo saber en la tarde de hoy que existe un plan para someter a la consideración de la Comisión de Mandatos el informe de la Regia Comisión relativo a Palestina.

Interrogado en la Cámara de los Comunes, si se había enterado a los Estados Unidos del contenido del informe, enunció que en este caso, como en otros relativos a los problemas de los mandatos, es costumbre informar a la S. de las N. y a los Estados Unidos.

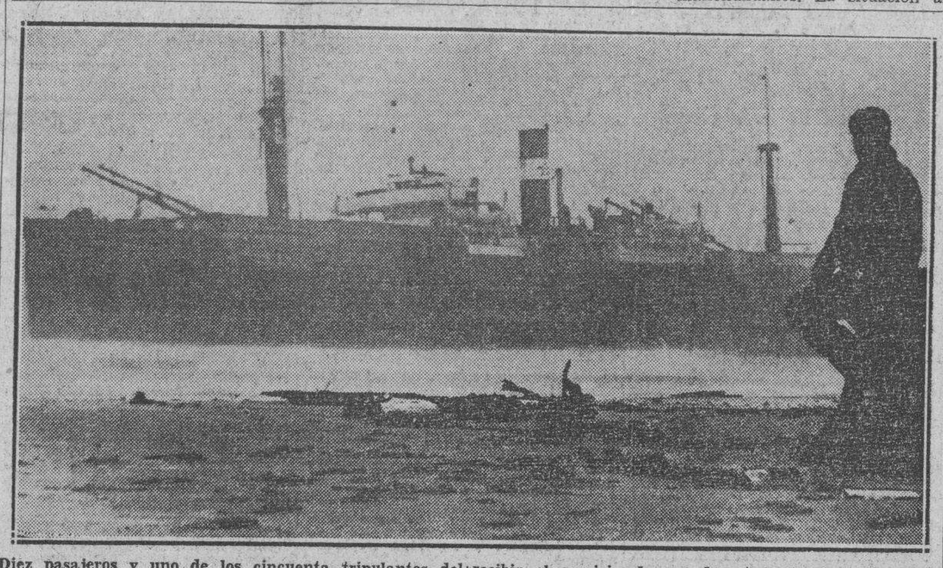

Diez pasajeros y uno de los cincuenta tripulantes del mercante «West Mahwah» perdieron la vida cuando chocó con un fondo de rocas cerca de Punta Pigeon, a 50 millas al sur de San Francisco. Inmediatamente de recibir el servicio de guardacostas el SOS del «West Mahwah» despachó varias embarcaciones para que realizaran el salvamento. La situación del buque no es peligrosa y se espera que pronto será puesto a flote.

Los enormes envíos de material de guerra nipón a Tientsin estuvieron llegando durante los últimos meses

Tanto en Pekín como en Tientsin, los japoneses residentes están sufriendo dificultades y molestias que les causan los chinos. Un coreano pereció al ser atacado un hotel

TIENTSIN, Julio 14, 1937. (H.T.). Tanto tropas como el material de guerra japonés, continúa inundando la estación ferroviaria de aquí. Estas tropas vienen desde el Manchukuo y un tren trajo numerosos contingentes manchukuanos. La situación al norte de China es idéntica a la que reinaría si se hubiese declarado una guerra, lo que cualquier persona inteligente supondría a no ser por las reiteradas seguridades de ambas partes de que todavía reina, al menos oficialmente, la paz.

Japón llega hasta asegurar que los despachos de combates alrededor de Pekín han sido exagerados, pero en opinión de los funcionarios extranjeros en Tientsin, lo contrario es la verdad. Es imposible obtener información oficial sobre los recientes movimientos de tropas niponas porque la mayoría de los observadores oficiales han abandonado el conteo personal considerándolo demasiado importantes para los destacamentos de tiempos de paz, estacionados aquí.

El corresponsal también ha sido informado de que no es posible calcular la extensión de los preparativos de guerra del Japón, ya que los enormes envíos de material bélico han estado llegando a Tientsin en los últimos meses. Desconócese la naturaleza de ese material porque las inmensas cajas han sido desembarcadas en el pequeño pueblo de Tangku, al sur de Tientsin, en el golfo Chili, y desde allí enviadas por ferrocarril a Tientsin bajo estrecha guardia militar.

Estos materiales no han figurado nunca en los archivos aduanales, pero se cree que eran de carácter general, comprendiendo desde bombas aéreas hasta vagones ferroviarios.

El tráfico ferroviario entre Tientsin y Pekín está virtualmente paralizado ya. Los nuevos cuarteles nipones en Tientsin, pueden albergar cinco mil soldados, pero con toda urgencia se están levantando más.

De acuerdo con los funcionarios de aquí, los japoneses residentes en Pekín y aquí, están pasando muy malos ratos, debido a las molestias que les ocasionan los soldados chinos y anuncian que un coreano fué muerto cuando las tropas chinas entraron en un hotel coreano atacando a los huéspedes.

Japoneses, coreanos y chinos adinerados residentes en la ciudad de Peiping, están abandonándola ante el temor de que los japoneses se apoderen de ella

Un alto funcionario nipón dice que las negociaciones se llevan a cabo sin consultar al Gobierno de Nankin, pero los chinos temen que las demandas niponas estén comenzando

PEIPING, China, julio 14. AP. Se abrigan serios temores en esta ciudad acerca de que las concentraciones de tropas japonesas en el norte de China indiquen una tremenda presión contra los chinos en un futuro inmediato.

A pesar que durante el día no hubo más encuentros que una escaramuza de dos horas de duración durante la madrugada, reina una gran inquietud.

Los chinos y los observadores extranjeros creen que esta calma es la que suele preceder a las grandes tmpestades y suponen que los choques que se han registrado desde la semana pasada han de tener graves consecuencias.

Se advierte un creciente éxito de familias japonesas y coreanas, asegurándose que por lo menos mil personas han partido en tren para Tientsin. También están abandonando la ciudad todas las familias chinas adineradas.

Las calles se ven congestionadas de automóviles, carros y ricksas cargados de gente y equipajes y los trenes parten con todos sus asientos ocupados.

Los turistas han salido ya de la ciudad y sólo quedan unos cinco o seis a quienes parece «divertirles» lo que ocurre a pesar de que las agencias de viajes les han advertido los peligros que pueden correr.

El alto mando japonés en Tientsin ha enviado 2.000 soldados de refuerzo al área de Peiping después de los choques habidos ayer en el sur de la ciudad.

Un alto funcionario japonés dice que continúan las negociaciones de paz en Tientsin para solucionar la crisis sin consultar al gobierno nacional de Nankin, pero los observadores chinos temen «que las demandas japonesas no hayan hecho más que comenzar».

Un alto funcionario chino asegura que las autoridades del ejército japonés han rechazado todas las ofertas hechas por los chinos para negociar y que la política japonesa ha cambiado.

La ley marcial, mientras tanto, ha convertido la colonia de los americanos y otros occidentales de Peiping en un grupo de personas encerradas en sus casas. Muchos americanos comen en la Embajada de los Estados Unidos en vista de la imposibilidad de transitar por las calles de la ciudad china después de las ocho de la noche.

Los extranjeros circulan libremente durante el día y muchos de ellos se han ido a residir a la Playa de Peitaiho, cerca de la Gran Muralla, donde reina tranquilidad.

Los hoteles están casi vacíos, excepto uno del barrio de la Embajada donde se acomodan varias familias chinas.

Desde la proclamación de la ley Marcial, la guardia de infantería de marina de la embajada de los Estados Unidos hace prácticas de tiro de fusil en los alrededores de la ciudad y adopta medidas para caso de urgencia.

Varios americanos que residían en los alrededores de Peiping se han trasladado al barrio de la Embajada por consejo de las autoridades americanas.

Se abrió al pueblo la histórica misión de Guadalupe, Méx.

La apertura se efectuó en virtud de un fallo dictado por el Supremo

JUAREZ, México, julio 14. (AP).—Las puertas de la histórica misión de Guadalupe, cerradas más de un año al culto católico, se abrieron hoy en medio de vívidas escenas de fervor religioso.

Unos 4.000 católicos de Juárez, muchos de ellos derramando copiosas lágrimas de alegría, se congregaron en la antigua misión donde Monseñor Salvador B. Uranga dijo cuatro Misas.

Las autoridades, que había impedido que se celebraran servicios en el templo desde el 15 de mayo de 1936, no trataron en ningún momento de intervenir en los actos de hoy.

Las autoridades tenían amarradas sus manos por una orden del Tribunal Supremo de México, dejando sin efecto las restricciones del culto católico dictadas por la legislatura del Estado de Chichuahua.

Horas antes de que comenzara la primera Misa, a las seis de la mañana, las calles próximas a la misión estaban totalmente llenas de mujeres cubiertas con chales negros, ancianos y niños. Horas después de terminada la última Misa los devotos permanecían en el templo con la cabeza baja, haciendo oración.

ACUARTELADA LA TROPA EN MERIDA A CAUSA DE UNA HUELGA EXISTENTE

MERIDA, julio 14. (AP).— Las tropas federales mexicanas están acuarteladas con motivo de la posibilidad de desórdenes por la huelga de un fábrica de electricidad que ha paralizado muchas industrias.

Los periódicos han suspendido sus publicaciones y se teme una escasez de agua por falta de electricidad para mover las bombas.

Cuarenta aviones del Lexington han buscado a Amelita

Durante cinco horas han explorado la Isla Howland sin obtener resultados

A BORDO DEL PORTA- AVIONES LEXINGTON CERCA DE LA ISLA HOWLAND, julio 14. (AP).—Los aviadores continuaron hoy su búsqueda de Amelia Earhart y Frederick J. Noonan, desaparecidos hace doce días.

Cuarenta y dos de los 63 aviones del «Lexington», exploraron una vasta área al oeste de Howland, isla a la cual no lograron llegar Earhart y Noonan en su proyectado vuelo alrededor del mundo.

Regresaron al buque cinco horas después informando que no habían encontrado el menor rastro.

El calor es tan intenso que los aviadores se embadurnaron sus rostros con grasa para evitar quemarse.

La reducción del número de aparatos dedicados a la búsqueda, alivió el trabajo de los mecánicos, que han estado trabajando horas tras horas bajo un sol achicharrante.

En las primeras exploraciones del «Lexington» participaron 60 aviones.

Las negociaciones japonesas con el Norte de la China

Los negociadores chinos representan al Gobierno de las provincias de esa zona

TIENTSIN, China, julio 14. (AP). —Las autoridades japonesas y del Norte de China, comenzaron hoy las negociaciones para un arreglo pacífico de la crisis chino-japonesa.

Chen Chueh-Shen, director del Ferrocarril PeipingMukden, que es uno de los negociadores chinos, dijo que las conversaciones se desenvuelven sin dificultad. Uno de los delegados japoneses lo es el teniente general Kiyoshi Katsuki, comandante en jefe de la guarnición nipona del Norte de China.

Todos los negociadores chinos representan al gobierno de las provincias semi-autónomas del Norte de China.

El Embajador japonés Shigeru Kowagoe realizó hoy un vuelo hasta esta ciudad para conferenciar con Katsuki, pero no participó en las conferencias.

Kawagoe, según informa la agencia «Domei», hizo en una entrevista la velada amenaza de que las tropas japonesas pudieran perder la paciencia y adoptar enérgicas medidas a menos de que la crisis se solucione rápidamente.

QUIEREN REUNIR EN ROMA A TODOS LOS ETIOPES QUE FIGURAN EN EL CREDO COPTO

EL CAIRO, julio 14. (Havas).—El patriarca de Etiopía, o sea el abuna Cirilo, desembarcó esta mañana en Alejandría procedente de Italia; se sabe que se entrevistará con el jefe de la iglesia copta, acerca de la posibilidad de la unión de ese grupo autonómico religioso del Oriente con Roma.

No dejan entrar a la oficialidad de un barco, los rojos

Eligieron a otro capitán pidiéndole que los lleve a un puerto español rojo

CARDIFF, Gales, julio 14. (AP).—La tripulación del mercante español «Cristina» se adueñó esta noche del buque, que se halla atracado al muelle, negándose a permitir que el capitán, el primer maquinista y los demás oficiales de puente y máquinas entrasen en el mismo.

El «Cristina» llegó procedente del Mar Báltico con un cargamento, la mitad del cual fué descargado, mientras el capitán y la mayoría de los oficiales estaban en tierra.

Los tripulantes levantaron la escala y se negaron a permitir que el capitán volviera al buque.

Acusan al capitán de tendencias fascistas y de que se propone llevar el buque a Bilbao para entregarlo a las autoridades nacionalistas.

La tripulación eligió como capitán a Juan Aurelio y le ha pedido que lleve el buque a un puerto del gobierno español.

Alemania, decidida a ser neutral en el asunto chino-nipón

En los círculos chinos no comparten el optimismo de Alemania en este conflicto

BERLIN, julio 14. (Havas).—El Gobierno alemán está decidido a conservar absoluta neutralidad en el problema de China, aduciéndose en los centros políticos que las visitas que al barón de Neurath, Ministro de Relaciones Exteriores, hicieron los embajadores de China y Japón solamente habían tenido carácter informativo. Los dos diplomáticos se limitaron a presentar al Gobierno alemán una información sobre la posición que en el actual conflicto profesan los gobiernos de Peiping y Tokío. La Cancillería alemana ha enunciado que en este problema mantiene una actitud de «expectación y calma», esperando que tanto China como el Japón actúen de un modo tal que no haya pie para que el conflicto se extienda.

Se dijo que el Gobierno alemán tiene la esperanza de que no se reanude la guerra en el Extremo Oriente, aunque sin indicar cuál sería la actitud alemana si los hechos se modificasen en ese sentido poco favorable a la causa de la paz.

Agrégase en los periódicos que no es verosímil que el Japón haya concebido por ahora ningún plan de expansión en Asia a expensas de China y que tampoco es opinión aquí de que se pretenda anexionar al Imperio la región de Hopei.

Alguien ha dicho que la prensa alemana ha dado una importancia exagerada a los acontecimientos, y que tan pronto como se obró por el Gobierno en el asunto se modificó el tono general de los periódicos en un sentido más bien reservado y conservador.

En los círculos chinos no se comparte el optimismo pacifista de Alemania y se cree que el Japón, intenta ir muy lejos en los empeños actuales.

El fallecimiento del senador Joseph T. Robinson coloca en una situación muy difícil al Partido Demócrata

Habiendo perdido a un jefe que era todo energía y decisión, sus compañeros del Senado prevén toda suerte de dificultades, sobre todo en cuanto al proyecto de reforma del T. Supremo

WASHINGTON, julio 14. (AP.). —Joseph T. Robinson, indomable líder de los demócratas del Senado, falleció hoy en momentos en que su partido necesitaba más que nunca de sus valiosos servicios.

Abrumados por el dolor, sus asociados nada pudieron decir acerca del futuro, pero prevén dificultades a causa de la pérdida de un jefe todo energía y decisión.

La muerte de Robinson afecta seriamente al proyecto de ley de reorganización del Tribunal Supremo como también a la reorganización de las ramas del Ejecutivo.

Algunos senadores predijeron inmediatamente después de conocer la muerte de Robinson que será abandonado el primero de esos proyectos, si bien el Senador Pittman, después de una visita a la Casa Blanca anunció que no se alteraría la situación, y que solamente habrá un armisticio hasta la semana próxima.

Tanto los senadores republicanos como los demócratas han lamentado la muerte de Robinson mientras tanto sus íntimos amigos se trasladaron a Litle Rock para conferenciar con la viuda.

Los funerales se celebrarán en el Senado el viernes donde habrá un oficio sencillo con música y un sermón del capellán del Senado, Reverendo Zerarney T. Phillips, al que asistirá el Presidente Roosevelt.

Después, acompañado por numerosas delegaciones de la Cámara de Representantes y del Senado, el cadáver será colocado en un tren especial y llevado al Little Rock, donde el domingo, antes del entierro, habrá otro oficio religioso.

El senador Robinson es «un pilar de fuerza que se ha ido», dijo el Presidente Roosevelt, agregando: «Es un soldado que cae frente al enemigo. Personalmente lamento la pérdida de un gran amigo cuya fidelidad por espacio de muchos años fué siempre grande.»

El senador se reunión al mediodía. Graves y silenciosos, los senadores ocuparon sus escaños. El senador demócrata Copelanda expresó la tristeza que le producía ver vacante el escaño de Robinson.

El senador Hattie Carway anunció la muerte de su colega al Senado. Después que un paje, que contrastaba con la gravedad de la Alta Cámara con su camisa blanca y sus calzones cortos, entregó a la Mesa la resolución en que el Senado hacía constar su pena por la desaparición del Senador Robinson, cada uno de sus compañeros se levantó a hablar para hacer el elogio del desaparecido como estadista, como enemigo político, como líder y como amigo.

ACTUACION DE LOS ARABES

JERUSALEN, julio 14 (Havas). Infórmase que los árabes de la Palestina han enviado agentes y delegados a todos los países islamitas incitándolos a la insurrección contra la Gran Bretaña:

El ejército japonés está vigilando el cumplimiento de las promesas que hizo el XXIX ejército de la China

Comprenden la ausencia de tropas chinas de Louchiao y Lung-Ganmiao; acto de desagravio y castigo de culpables y supresión de las organizaciones contrarias al Japón

TOKIO, Julio 14 (H.T.)—El deber de los refuerzos que el gobierno de Tokio ha anunciado irán a China, será vigilar el cumplimiento de los acuerdos hechos o que haga China Estos acuerdos, en principio, no irán más allá de las condiciones acordadas el domingo en Pekín. Pero todo depende de su interpretación. Los observadores aquí, se hacen las siguientes preguntas:

«¿Cuál es la naturaleza de garantías que el Japón consideraría adecuadas? ¿Qué clase de garantías pediría un abogado cualquiera en un país donde aun el propio Jefe de Estado es secuestrado y sometido a malos tratamientos y sus secuestradores quedan libres de todo castigo? ¿Qué clase de control puede esperar China ejercer sobre las «camisas azules» anti-japonesas, entre los cuales figuran numerosos oficiales del estado mayor del propio Chiang Kai Shek?».

Si China quiere la paz, dicen los líders del Japón, tendrá que aceptar la vigilancia militar pro cumplimiento de acuerdos, durante largo tiempo. El departamento de prensa de la Secretaría de Guerra, ha sido montado en pie de guerra, habiéndose triplicado el personal e instalado camas en las oficinas. Esto es una simple preparación, pero indica cuán completamente listo está el servicio de propaganda japonés.

La estación de radio de Tokío dedicará su nuevo equipo de onda corta, el más poderoso del lejano Oriente, a intercalar noticias chinas en sus programas usuales, mientras dure la actual crisis chino-japonesa. Dicha estación anunció el nombramiento de veinte anunciadores más.

Los diarios publican espeluznantes noticias sobre los preparativos militares que hace China, pero los militares, aquí, los creen hijos de la imaginación exaltada de los corresponsales nipones. El ministerio de la Guerra, de Tokio, ha sabido que seis divisiones del ejército chino han recibido órdenes del generalísimo habrán de llegar al norte de China Chiang Kai Shek, de avanzar hacia el norte y si continúan la marcha, a fines de esta semana.

Las sociedades políticas, patrióticas y religiosas, publican aquí diariamente las resoluciones y declaraciones, comprometiéndose a apoyar la política del gobierno.

Japón está ahora recolectando una espléndida cosecha de trigo, y los depósitos de arroz sobrepasan en un millón de fanegas a los del pasado julio.

El ministerio de la Guerra publicó anoche las proposiciones sometidas por el vigésimo noveno ejército chino a las autoridades militares niponas Son ellas, primero: no se estacionarán tropas chinas en Louchiao y Lung-ganmiao y la orden será mantenida por el cuerpo de conservación de la paz. Segundo: China se compromete a realizar un acto de desagravio por el vigésimo noveno ejército, castigo de culpables de recientes incidentes, cincesión de garantías contra su repetición, y supresión de las organizaciones anti-japonesas, incluyendo las «camisas azules» y el partido comunista.

El ministerio de la Guerra dijo que el ejército japonés estaba velando por el cumplimiento de estas promesas y continuando su política para evitar la extensión del conflicto. Se están realizando negociaciones en Pekín sobre los detalles de este acuerdo, selección de personas que han de ser castigadas y medidas para hacer efectivas las garantías ofrecidas.

En una reunión del ministerio japonés, el general Sugiyama, ministro de la Guerra, dijo que era prematuro decir que la retirada de la China llevaría a la solución de la cuestión, Sugiyama recalcó que el ejército nipón deberá continuar vigilando estrechamente los actos chinos.

LOS COMUNISTAS CHINOS HAN OFRECIDO SU AYUDA AL Gral. CHIANG KAI-SHEK

TOKIO, julio 15. (Jueves) (AP.)—Los despachos japoneses de China dan cuenta de que los líderes del Partido Comunista chino han ofrecido unirse a su enemigo el primer ministro Chiang Kai-Shek, para combatir a los japoneses.

Un ejército comunista, fuerte de 60.000 hombres, se encuentra en la provincia de Shenshi, a unas 200 millas del lugar donde se registran las hostilidades chino-japonesas.

Otros despachos de Nanking, sede del gobierno de Chiang Kai-Shek informan que el primer ministro ha ordenado que todas sus tropas, con inclusión de las del Sur de China, se preparen para entrar en acción y que ha pedido al ministro de Hacienda que levante un crédito de 50.000.000 de yuans inmediatamente para propósitos militares.

BUQUE APRESADO

LONDRES, julio 14. AP. El primer lord del almirantazgo, Duff Coper, anunció hoy en la Cámara de los Comunes que los nacionalistas habían apresado un buque inglés cuando trataba de entrar en Santander, con estas palabras.

ACTUALIDAD INTERNACIONAL

Se ha resuelto momentaneamente el problema de Hopei. El Japón ha encontrado esta vez la conciencia de China y no se han [illegible] sus intenciones los políticos que tiene en reserva el Sol Naciente la concesión japonesa de Tientsin. Se ha demostrado, en primer [illegible] que cuando China resiste el Japón procede de otra manera; sus [illegible] res hacen la política de la expansión por la fuerza mientras que sus capitalistas mantienen la de la [illegible] sión por el desarrollo industrial. [illegible] tas discrepancias, que fueron [illegible] de las recientes crisis ministeriales de Tokío, son las que han evitado que se produjese la guerra con China o que estallase un conflicto grave con la Unión Soviética.

Se ha revelado asimismo que el Sol Naciente ha modificado su táctica de la penetración a la fuerza por la acción pacífica, que [illegible] solamente el tiempo que el Imperio necesite para reorganizar a Manchukuo, lo que parece muy próximo. Cada acto de agresión, [illegible] el que acabamos de presenciar en las mismas cercanías de Peiping, [illegible] ni más ni menos que un peldaño de la escala de agresiones sistemática que los nipones realizan y que [illegible] can, por incidentes sucesivos, apretando los efectos de los Tratados Ho Umetsu y la tregua de Tangku con el fin de tener que realizar [illegible] tarde el mínimo de esfuerzo en la conquista por la fuerza. En otras palabras, el Japón intenta repetir tantos pactos como el de Tangku como sea necesario, agrediendo [illegible] otra vez, insistiendo en sus agresiones, buscando pretextos para [illegible] siempre con la misma finalidad. [illegible] resistencia de China, en estas condiciones, no produce la guerra, que es el objetivo buscado precisamente.

El general Itagaki, en un acto celebrado en la "Gran Sociedad Asiática", que no es sino el órgano de propaganda del ejército japonés, [illegible] claraba: "Los recursos naturales de Manchukuo no resultan suficientes para satisfacer las necesidades del Japón y, por consecuencia, nos [illegible] mos obligados a tomar el control [illegible] mento en la China del Norte."

La llamada "Liga de la Joven Asia", que está subordinada a esta entidad, es uno de los instrumentos para la provocación de tales conflictos en las provincias del Norte de China.

Por tanto, el incidente actual, [illegible] es un tanteo, si ha sido resuelto transitoriamente, no es la demostración de que ya ha concluído la amenaza. Los amagos siguen siendo [illegible] tensos, enérgicos, y pronto vuelven a reproducirse la misma agresión.

Los árabes de la Palestina se han dirigido a los jefes políticos del mundo árabigo invocando la unión en defensa de sus intereses que se encuentran bajo amenaza debido al plan de distribución de [illegible] estado en tres entidades políticas, de conformidad con los designios de la Gran Bretaña. Este llamamiento quedará sin respuesta. Los jefes árabes se temen entre sí y no sienten como los palestinos, la llama nacionalista, que han llevado a su territorio la revolución social y la influencia de Occidente. Hubo un [illegible] lo momento en que los árabes estuvieron unificados y fué en la época de Mahoma: entonces, los israelitas profesaban una fe común, había un emparejamiento de las conciencias, la 'Gleich Schaltung", que los nazis han creado para servicio de sus teorías y empeños de unificación de la raza. Los herederos del poder de Mahoma, excepto Saladino, no lograron integrar ese vasto Imperio. En España misma, hemos visto a los árabes contediendo entre sí y en [illegible] querellas alentando la victoria de los españoles, que, también, dividían y prolongaban la permanencia de los árabes en su territorio, por las conveniencias egoístas muchas veces de los señores regionales.

Los árabes palestinos saben que la intervención del Emir Abdallah en la Transjordania en el conflicto de Palestina fué el año pasado muy [illegible] bil y que desde la corte de Amán no llegaron nunca a Jerusalén las [illegible] citaciones al combate; se buscaba una fórmula de apaciguamiento. En la jugada actual, la Gran Bretaña ha asegurado de antemano contra las posibilidades de acción concertada contra ella. Conoce las [illegible] ciones de los jefes regionales y [illegible] excita.

Hay un episodio en que intervino Abdalah, el rey de la Transjordania, que los ingleses saben de memoria. Poco después del armisticio, en El Cairo se celebró una conferencia bajo la presidencia de Winston Churchill para la repartición del Imperio Turco, entre las potencias vencedoras. El coronel Lawrence, que quitaba y ponía reyes en nombre de la Gran Bretaña, había concebido un proyecto grandioso dando a Hussein, el señor de La Meca, por reino el Hedjaz; y a sus hijos, Abdalah y Feisal otros reinos. Al segundo [illegible] dieron el trono de Damasco, pero Francia consideró que sus intereses estarían mejor resguardados posesionándose ella de la ciudad; así lo hizo y arrojó a Feisal de la capital que le habían dado. Abdalah se [illegible] dignó del despojo que se había hecho a su hermano, pero aceptó que se le diese el gobierno de la Transjordania, con el título de Emir. El referido estado es artificial en su creación y no se ha fundado sino para dividir a Palestina del conflicto con los árabes. Tras de esto, Abdalah olvidó su furia.

Quiere decir todo ello que de [illegible] príncipe podrán esperar poco los nacionalistas árabes, y en cuanto a Ibn Saud su enemistad hacia la estirpe de Hussein es bien conocida. Con frecuencia, entre él y Abdalah ha existido querellas y más de una vez se ha estado a punto del rompimiento franco; el rudo jefe de los guerreros jabitas, ese Ibn Saud, está dispuesto a la conquista de la Transjordania en cuanto Inglaterra se lo permita. Lo mismo puede decirse del "Imán" Yehya, del Yemen, cuyo territorio estuvo a punto de ser conquistado por el fiero Ibn Saud hace dos años.

(J. L. M.)

Muy agradecido a los franceses, el cardenal Pacelli

Al salir de Francia para Roma dejó mensajes para el Premier y para Lebrun

PARIS, julio 14. (Havas).—El Cardenal Pacelli salió hoy de territorio francés entrando ya en Italia. En la última población de la frontera dirigió un mensaje al presidente de la República, Lebrun, y otro al jefe del gobierno, Chautemps, agradeciéndoles las atenciones que para él habían tenido durante su estancia en Francia.

Regresó a Roma el cardenal Pacelli

ROMA, julio 14. (Havas).—El cardenal Eugenio Pacelli y los miembros de la misión pontificia que concurrieron al acto de la inauguración de la Basílica de Santa Teresita del Niño Jesús de Lisieux, llegaron hoy a las 5:10 p.m. en el expreso de París.

SUPLEMENTO DIARIO EN ROTOGRABADO

DIARIO DE LA MARINA

LA HABANA, JUEVES, 15 DE JULIO DE 1937

ACTUALIDAD NACIONAL E INTERNACIONAL

LOS COLLARES de flores a los novios.—A su llegada a Honolulu, donde pasan su luna de miel, los esposos Mary Pickford y Ruddy Rogers fueron obsequiados con los tradicionales collares de flores con los que los nativos obsequian a los visitantes de las islas (Foto Wide)

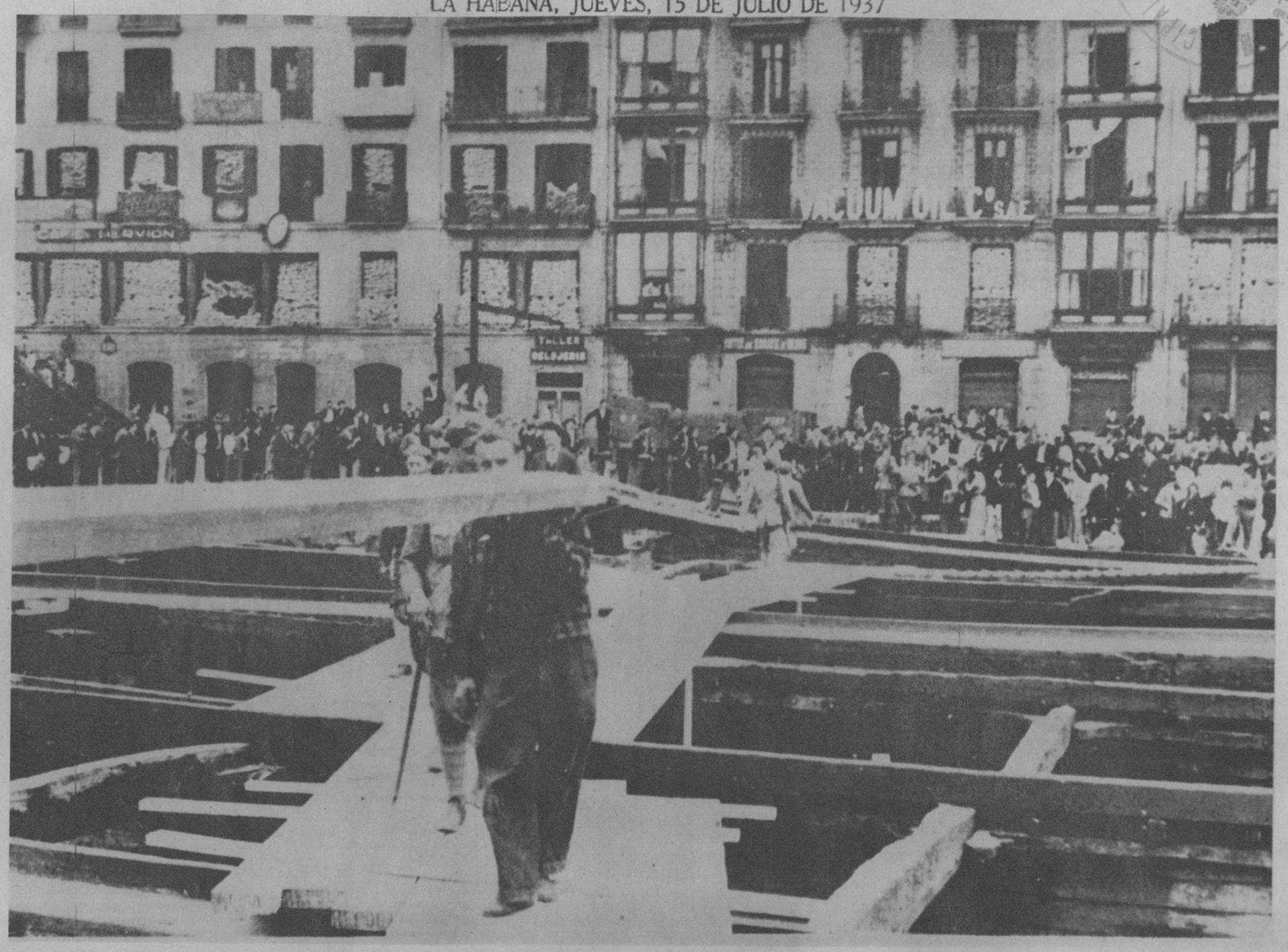

INGENIEROS del general Franco pusieron manos, inmediatamente después de la captura de la ciudad por las fuerzas del general Dávila Arrondo, a la construcción provisional de un puente sobre el río Nervión, en sustitución del que habían dinamitado, antes de su huída, los rojos. Al frente se pueden notar aún las paredes de sacos en las ventanas, con que los vecinos de Bilbao intentaron defenderse durante los días del sitio (Foto Wide)

SONRIENTES, llenos de felicidad, Jeanette Mac Donald y Gene Raymond lucen, a su llegada a Honolulu—donde pasan su luna de miel—sendos collares de flores que les obsequiaron los nativos de las islas, al descender del buque (Foto Wide)

EN LA MAÑANA de ayer visitó el Dispensario Antituberculoso "Cándido Hoyos", el Jefe del Ejército Constitucional, coronel Fulgencio Batista, que se sometió a la prueba de la Antituberculina. Con sus acompañantes, el coronel Batista fué atendido por el doctor Cándido Hoyos y otros médicos de la institución. Nuestras dos fotos muestran otros tantos aspectos del momento; después, el Coronel y sus acompañantes, inspeccionaron el dispensario (Fotos D. M.)

EN EL HOTEL Sevilla se celebró el banquete de la Sección Cubana de la Legión de Honor, con motivo de la Fiesta Nacional Francesa. En la presidencia: el doctor José A. Presno, Presidente de la Sección. Le acompañan el Ministro de Francia; el Secretario de Estado y otras personalidades (Foto D. M.)

LA MAS PEQUEÑA, por su edad, de las estrellas del Cine, pero la mayor en cuanto a popularidad, Shirley Temple, vuelve a figurar en las bellas postales iluminadas que cada sábado ofrece "Avance" con su Revista Rosa y sus muñequitos en colores. A petición reiterada de sus lectores, "Avance" ofrece esta otra bellísima foto a todo color de la genial y diminuta actriz

POR PRIMERA vez en Cuba se ha organizado una Orquesta Sinfónica de Señoritas, y por tratarse de algo novedoso publicamos la presente foto tomada durante uno de los ensayos verifacados en la Estación CMW (La Voz de las Antillas), que galantemente cedió sus salones para esta nota de actualidad cultural (Foto D. M.)

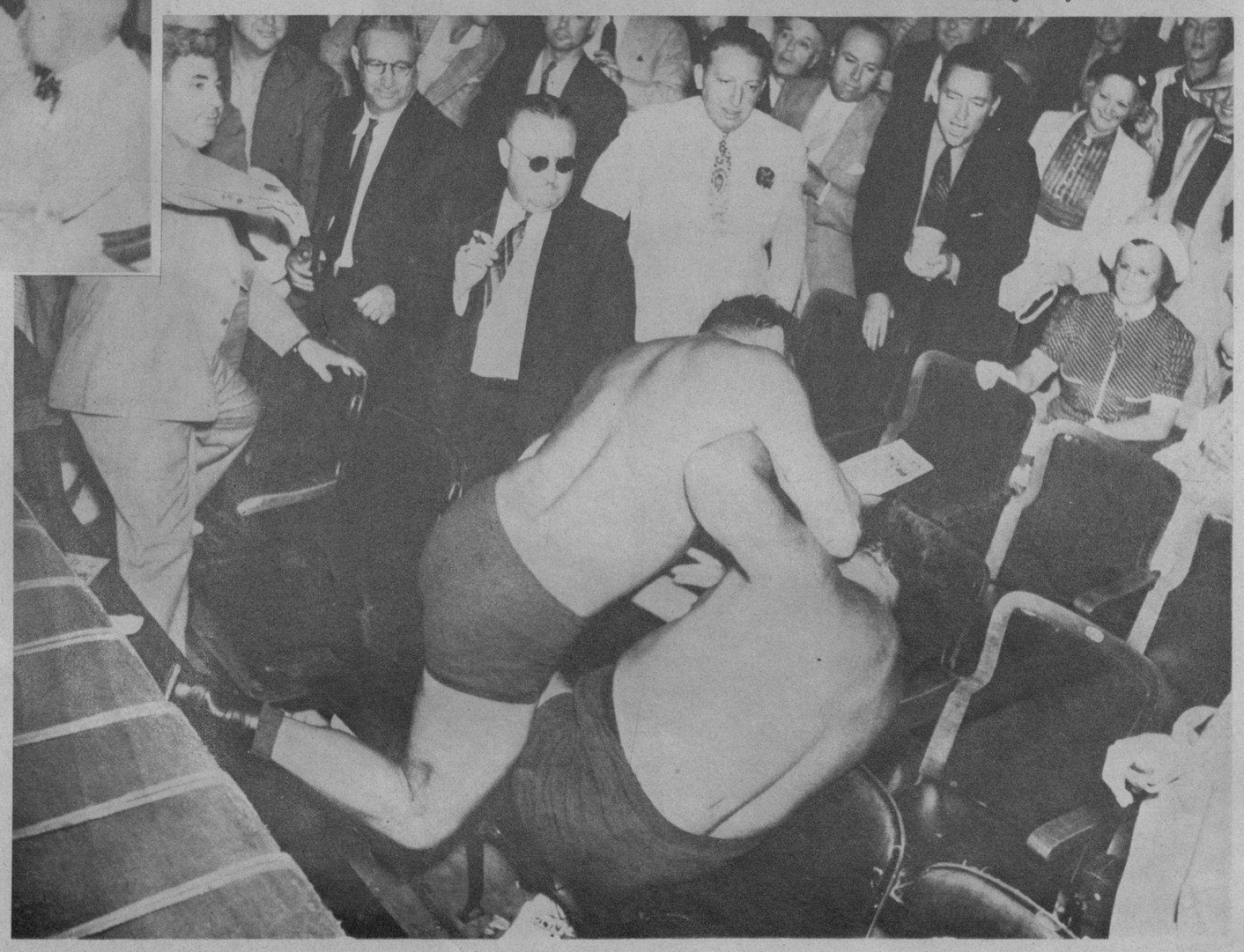

LUCHA demasiado libre.—A este par de luchadores debió hacérseles un cuadrilátero más grande, para evitar este espectáculo que no estaba en el programa del encuentro celebrado el 8 del actual en Los Angeles, donde se enfrentaron—en el Olympic Auditorium—Sandor Szabo (encima) y el "Hombre Montaña" Dean (Foto Wide)

M.E.C.D. 2016

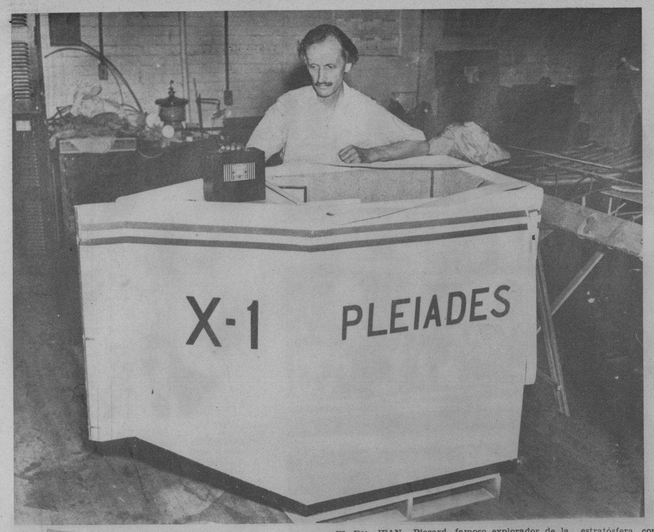

EL DR. JEAN Piccard, famoso explorador de la estratósfera, conectado ahora con el Departamento Aeronáutico de Ingeniería de Richester (Minnesota), aparece aquí con la góndola para un nuevo tipo de balón, con el cual ascenderá en breve, partiendo de aquella ciudad (Foto Wide)

EL TREN aerodinámico "Coronación", especialmente construído para el recorrido Londres-Glasgow y que salva esta distancia en seis horas y media. El gran expreso de lujo se ve aquí cerca de Watford (Foto Wide)

LA SEÑORITA Ling Ai Li, notable artista china, sonriendo al decir adios desde el avión que la trasladó de Seattle a New York. Miss Ling irá en breve a Londres, para colaborar con varios productores (Foto Wide)

PEPPER Martin, de los Cardenales de San Luis, con sus maravillosos músicos del Mississipi, que llegaron recientemente a Filadelfia, fotografiándoseles en una de sus famosas audiciones. De izquierda a derecha: Prenchy Bordagary, Pepper (que toca la harmónica y la guitarra a la vez); Bill McGee (el del violín); Bob Weilland y Lon Warneke, guitarrista

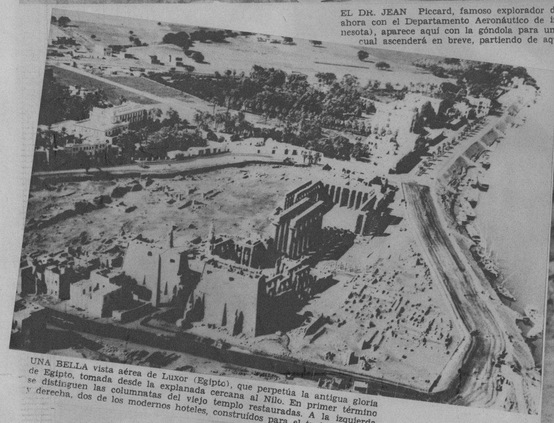

UNA BELLA vista aérea de Luxor (Egipto), que perpetúa la antigua gloria de Egipto, tomada desde la explanada cercana al Nilo. En primer término se distinguen las columnatas del viejo templo restauradas. A la izquierda y derecha, dos de los modernos hoteles, construídos para el turismo (F W)

ESTA NIÑITA, Bruce Annette Avers (de Portage, Wisconsin), no se asusta tan fácilmente. En estas tres fotos la vemos jugando con su colección de pitones, igual que otras niñas de su edad (cuatro años) juegan con sus perros. En la primera, foto Annete aparece con la serpiente collar; en otra intenta atrapar la serpiente, y por último, en la otra, mide la dimensión: cinco pies y medio (Foto Wide)

INDIAS de las tribus de Arizona, New México y otros Estados del Oeste gozaron de lo lindo en los caballitos, el día cuatro de julio que, como todos los años, van a Flagstaff (Arizona) (F. Wide)

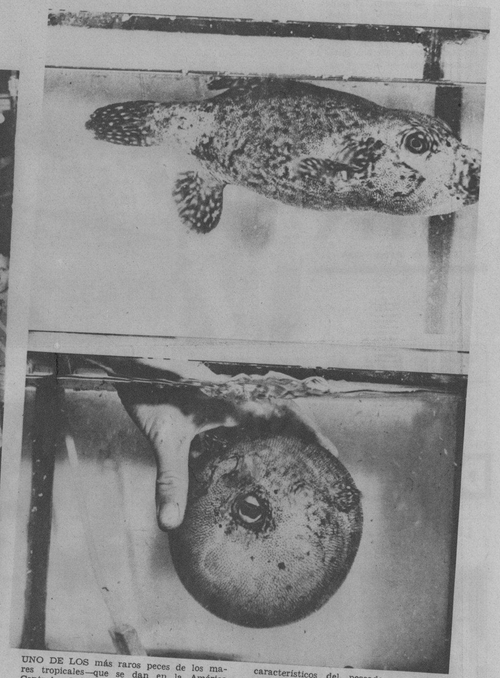

UNO DE LOS más raros peces de los mares tropicales—que se dan en la América Central y México—lo llevó a Los Angeles el capitán G. Allan Hancock, científico de la Universidad de Loyola y otras instituciones, fruto de una reciente expedición. El capitán lo exhibió antes y después—dos momentos característicos del pescado— Comúnmente se le conoce como de la familia de los "Tretadones reticulares". En la foto de arriba se ve de manera normal. En la de abajo aparece como una pelota, otra pose del raro animal (Foto Wide World)

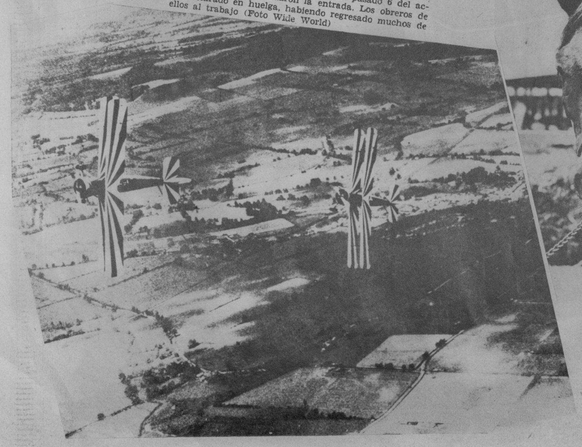

EMPLEADOS no huelguistas, penetrando en la planta Upson Bolt y Nut, de la gran compañía Republic Steel (Cleveland, Ohio), el pasado 6 del actual, entre dos filas de soldados que guardaron la entrada. Los obreros de estas plantas habíanse declarado en huelga, habiendo regresado muchos de ellos al trabajo (Foto Wide World)

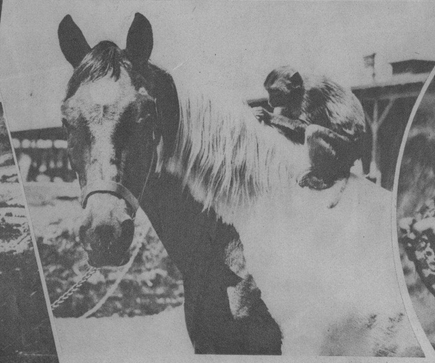

EN LAS COMPETENCIAS aéreas de las Reales Fuerzas de Inglaterra, celebradas en Upavon, se presentaron estos aparatos, llamados "Avro Tutor", en los cuales se han invertido las alas (Foto Wide)

A LA MANERA de los jockeys, aquí aparece "Jocko", el mono que demuestra a quien lo dude, su capacidad técnica para montar, como los cow boys de Colorado. Aquí está sobre Merle Simmons, un ponny amigo (Foto Wide World)

LA CAMPEONA de 1934 Miss Dorothy Round, devuelve la pelota a Helen Jacobs, en Wimbledon (Inglaterra), durante el cuarto final celebrado en aquella población en que logró 6-4, 6-2. Miss Round venció también a la campeona polaca, ganando los singles para mujeres (Foto Wide)

BRYAN M. Grant, el átomo de Atlanta, aparece aquí cuando se disputó el título en Wimbledon (Inglaterra), frente a H. W. Austin, de la Gran Bretaña. Bryan, con su superior stroke, logró triunfar sobre el inglés (Foto Wide)

M.E.C.D. 2016

Las HERRAMIENTAS
deben aceitarse a menudo con este lubricante superior

LIMPIA
EVITA LA HERRUMBRE

ACEITE 3-en-UNO

Triunfo de la "*RCA Victor*" en toda la línea
FUE FESTEJADO EN VARADERO

EL SR. ANZOLA habla a los agentes y vendedores RCA VICTOR reunidos con motivo de la gran convención celebrada recientemente

No dañe sus uñas con esmaltes ordinarios

Los esmaltes ordinarios, de fabricación poco esmerada, resecan las uñas; endurecen la cutícula y la agrietan. Por esto, en Cuba toda dama elegante insiste en usar Cutex, el esmalte para uñas de calidad superior, reconocido en todo el mundo. Los tonos Cutex son vistosísimos y están en boga. Ensaye hoy mismo este esmalte perfeccionado que no se espesa en el frasquito. ¡Dura hasta la última gota! No se desprende ni descolora.

CUTEX
ESMALTE PARA UÑAS

LLEGADA A CARDENAS

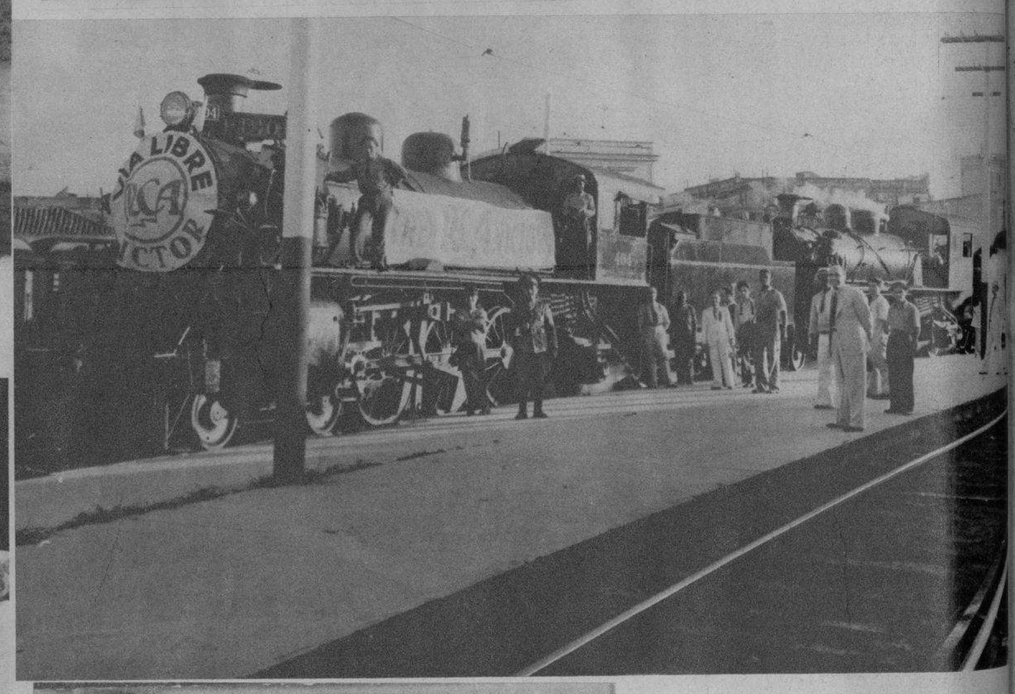

EL TREN "RCA VICTOR", EN LA TERMINAL

"OPTICA FOLCH"
CIENTIFICO EXAMEN DE LA VISTA
FOLCH, UBEDA Y CIA.
OPTOMETRISTAS
O'REILLY 92 HABANA TEL. M-3000

DINERO Con garantía de joyas "LA IDEAL" Neptuno e Industria

PRIMER BAILE de disfraz de los Carnavales de Verano, celebrado en Santiago de Cuba, por la Sociedad Capitolio Club (Foto D. M.)

LOS MAS AFAMADOS BARBEROS LO USAN Y RECOMIENDAN

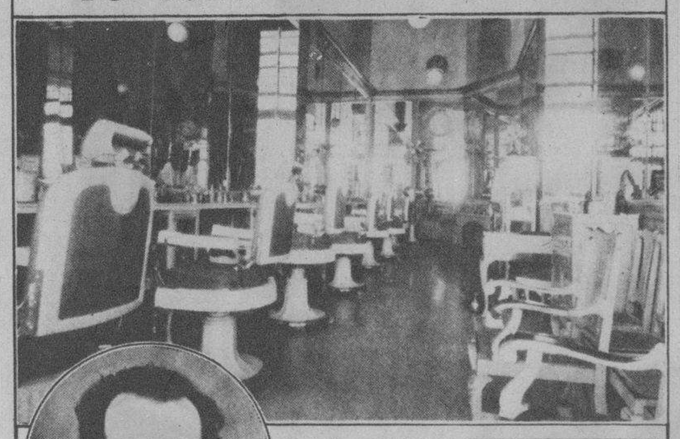

Sr. Jaime Fraginals
co-propietario de
"La Internacional"
Manzana de Gómez
Habana

● Humedezca su cabello con RHUM QUINQUINA DE CRUSELLAS, fricciónese durante unos segundos... después péinese.

NO importa el lugar a donde usted concurra... la hora que sea... la ropa que vista... En todos los momentos es indispensable que usted conserve su cabello bien peinado, si quiere destacar su personalidad.

El tratamiento diario con el RHUM QUINQUINA DE CRUSELLAS elimina la caspa, fortalece el cabello evitando su caída, facilita el peinado y caracteriza a quien lo usa, por su perfume fino y agradable.

Use diariamente el RHUM QUINQUINA DE CRUSELLAS y observe como su cabello está más limpio, sano, suave y atractivo... y como se mantiene bien peinado durante todo el día.

10 ¢. 20 ¢. 35 ¢. 60 ¢. y $1.00

RQ-9

Sintonice la CADENA CRUSELLAS

DR. SERGIO Giquel, que embarcó ayer en dirección a Denver (Colorado), donde participará en el Summer Seminar, que reune en el University of Colorado School of Medicine, durante dos semanas, a un grupo de ortodoncistas americanos conceptuados entre los más destacados en dicha especialidad. Le acompañan su esposa Serafina Lastra y su encantadora hijita (Foto D. M.)

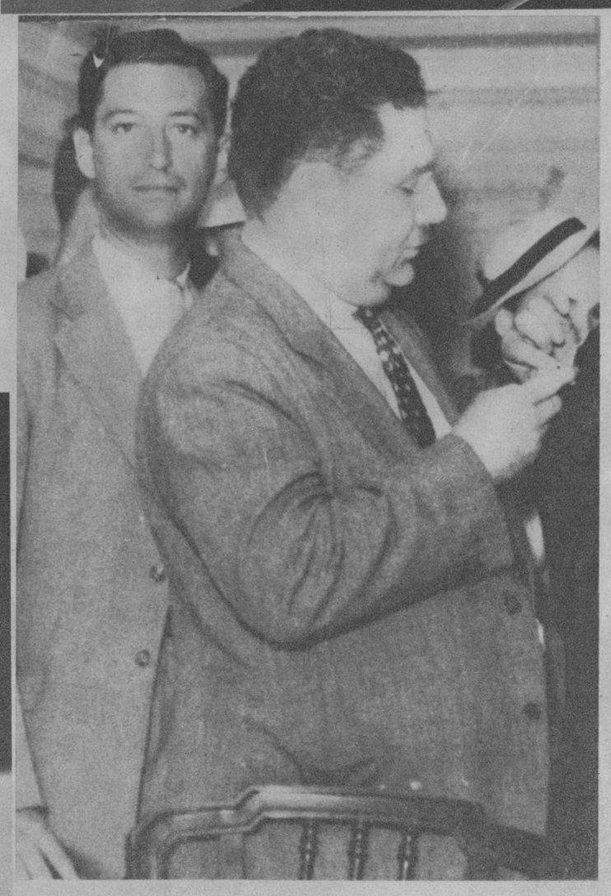

LLEGO AYER a la Habana, a bordo del "Florida", el conocido industrial americano doctor Reyes, Presidente de los Laboratorios Grove, fabricantes de la Bromo Quinina (F. D. M.)

MILES DE PERSONAS padecen de la sangre y Sífilis sin encontrar alivio a tan terrible azote de la humanidad.

Descubrimiento Médico

Ha venido a beneficiar a millares de personas, que no han podido curarse con otros tratamientos.

Descubrimiento Médico

Es recomendado por especialistas, para las impurezas de la sangre, Sarna, Reumatismo, Barros, Ulceras y toda clase de lesiones en la piel. Compre hoy mismo un frasco y comprobará el resultado. De venta en Farmacias y Droguerías.

- Un Hallazgo Afortunado para el Más Delicado Gusto.
- Un Perfume Fascinador.
- Una Calidad Infinitamente Superior a Todo lo Creado.

M.E.C.D. 2016