1A SECCION

SERVICIO DE ASSOCIATED PRESS
Esta queda autorizada para usar nuestro servicio y noticias de información.
HILO DIRECTO CON NUEVA YORK

DIARIO DE LA MARINA

El DIARIO DE LA MARINA es el periódico más antiguo de Cuba. Fué fundado en el año mil ochocientos treinta y dos.
SERVICIOS ESPECIALES DE ESPAÑA

1A SECCION

AÑO CV.—NUM. 153 ACOGIDO A LA FRANQUICIA POSTAL LA HABANA, MARTES, 29 DE JUNIO DE 1937.—SANTOS PEDRO Y PABLO TIEMPO PARA HOY: BUENO, CON TURBONADAS PRECIO: 5 CENTAVOS

COMENTANDO EL PLAN DE BATISTA EL GRAL. MONTALVO EVOCA EL AFORISMO DE LUZ CABALLERO: "DICHOSO AQUEL QUE CONOCE LAS SEÑALES DE LOS TIEMPOS Y LAS SIGUE"

(COLUMNA CUATRO)

NO RETIRARAN SUS BARCOS DE LAS AGUAS PIRATAS ESPAÑOLAS NI PERMITIRAN QUE LA GRAN BRETAÑA Y FRANCIA CONTROLEN LA CUSTODIA.-ES LA DECISION ITALO-GERMANA

IMPRESIONES

¿Sirven de algo las enseñanzas de la Historia? Más aún: ¿el resplandor de un incendio es suficiente para que la prudencia de un ser humano indduzca a éste a tomar precauciones? En una palabra, los hechos que se producen en determinado lugar del Planeta, ¿influyen en el modo de discurrir o de actuar de los hombres que viven en otro lugar del mismo Planeta?

Me temo que no. Si la Historia siempre se repite, es debido, precisamente, a esa peculiaridad de la especie humana de incurrir en los mismos errores. Escarmentara el hombre, y la Historia del pícaro mundo no fuera tan variada en accidentes y peripecias, ni tampoco tan monótona por el invariable y eterno fluir de los acontecimientos en casi idéntica forma.

Las historias de las revoluciones, v. g., podrán diferenciarse en sus pormenores, en ciertos elementos episódicos o en sus características de tiempo y lugar; pero sus trazos fundamentales son siempre los mismos, ya se produzcan aquéllas en la Roma anterior a Tiberio o en cualquier país de cualquier raza cerca de dos mil años después de Cristo.

Hace días cayó en nuestras manos un número de «Le Figaro», de París; era un periódico amarillo y polvoriento. Por curiosidad lo hojeamos. Tenía la fecha del 17 de Mayo de 1931, y contenía un artículo firmado por el conocido periodista Louis Bertrand.

Trataba de España, de España en la que se acababa de instaurar la República. Y lo leímos hasta el fin.

Es curioso. Bertrand fustiga a los intelectuales, a los profesores, a los elementos académicos de España culpándolos de la imbécil miopía mental que les impidió ver lo que a cualquiera persona de buen sentido tenía que alcanzársele: que una vez derribadas las columnas del templo social, sus primeras víctimas habrían de ser los simplicísimos Sansones de la inteligencia.

En este artículo, cuando Bertrand dejaba caer con extremado pero justo rigor su penca satírica sobre las espaldas de los Marañones que procuraron el derrumbe de lo existente sin prever con qué habían de sustituirlo, se iniciaba en España el período de la gran disolución. Seis años más tarde se hubiese consumado del todo, con el advenimiento de las hordas rojas al Poder, si no se hubiese producido el milagro de que un grupo exiguo de hombres galvanizara a la nación en un movimiento formidable en el que España tornó a encontrarse a sí misma.

Pero leamos a Bertrand:

«Las noticias que de Madrid nos llegan no son precisamente como para regocijarnos. He ahí a la flamante República Española convertida en pocos días en la greguería que era fácil prever.

La siniestra farsa empieza siempre de la misma manera. Cuando la zarabanda revolucionaria está próxima, son siempre esos señores los que, con entusiasmo, se encargan de comenzar el baile. A la cabeza de la horda sanguinaria marcha una sección de estudiantes flanqueados por sus profesores y precedidos por una falange de intelectuales. Las Universidades españolas no han traicionado esta tradición.

¡Están aviados unos y otros, los maestros y los discípulos: esos hijos de familia y esos prebendados del Estado! Están desde ahora desbordados ya, ya no existen. Su papel de «primos» una vez representado, ya no tienen otra cosa que hacer que volverse a entre bastidores o esfumarse. No solamente serán excluídos del «reparto», sino que verán escarnecer y destruir todo aquello que pretendían defender ellos: cultura, principios elementales de civilización, derechos del hombre y del ciudadano... Todo eso lo verán pisotear. Una vez más habrán sido «los furrieles de la barbarie».

Y en eso consistirá el castigo de su debilidad mental o de su inverosímil imbecilidad. Esos intelectuales, esos universitarios son la presa de todas las ilusiones ingenuas y cándidas y están alucinados por toda la fraseología hueca de nuestros viejos «cuarentiochentistas»: Retraso de medio siglo...

...Ese Estado Mayor revolucionario se compone de odres sonoras, de solemnes nulidades, de mediocridades vanidosas y traviesas. No tiene ningún programa, no ha previsto nada, no sabe a dónde va. Y como es débil, tímido, vacilante, agarrotado por toda clase de prejuicios liberales o humanitarios, como no siente los apetitos furiosos, la ausencia de escrúpulos, el salvajismo de los revolucionarios, no puede ser más que una presa, la eterna víctima de los violentos.

Ya desde ahora se ve avanzar en buen orden a los verdaderos dueños, a los que van a poner en la puerta a esos pálidos comparsas. Disolución nacional, anarquía, guerra en las calles, esclavitud socialista o comunista, hambre y miseria, he ahí lo que esos señores intelectuales habrán preparado, alegre e inconscientemente. ¡Bonito trabajo! La eterna tontería, la traición eterna de los «pasantes».

Y es de razón que se dirijan los mismos cumplidos a esos señores del clero que se han apresurado a ofrecer su homenaje a la República.

En el frente de Vizcaya

Esta es, seguramente, la última fotografía que se hizo en vida el glorioso general nacionalista español don Emilio Mola, muerto trágicamente en un accidente de aviación cuando estaba a punto de ver coronada por el mejor de los éxitos la conquista de Bilbao, tan brillantemente por él iniciada. La foto fué tomada, precisamente, en el frente vasco, cuando presenciaba las maniobras de una escuadrilla de aviación.

Franco exigirá a Francia y a la Gran Bretaña la devolución de los niños que se llevaron de la capital vasca

GIBRALTAR, junio 28. (AP.)—Las noticias que se reciben en esta ciudad dan cuenta de que el Gobierno Nacionalista de Salamanca, está estudiando el despacho de notas a la Gran Bretaña y a Francia, pidiéndoles que devuelvan a España a los niños vascos que fueron evacuados de Bilbao cuando las tropas del general Dávila se hallaban en las cercanías de la capital de Vizcaya.

En el territorio nacionalista, los niños españoles tienen amplia protección y cuanto hayan menester.

PREVEN LA GUERRA ECONOMICA ENTRE BERLIN Y LONDRES

Creen que el hierro español llevará a ambas naciones al status bélico en breve plazo

LONDRES, junio 28. (Exclusivo).—El discurso del canciller Hitler, seguido por otro del general Goering, repitiendo que Alemania necesita el hierro de España, ha dado por resultado hoy una controversia que la prensa llama «preliminares de guerra económica».

Hitler hizo sus declaraciones ante 80.000 bávaros en Wuerzburg. Goering hizo las suyas ante la Cámara Internacional de Comercio, donde se reunieron 1.600 delegados de 40 naciones, en Berlín.

La franqueza de los dos dirigentes alemanes ha disgustado profundamente a sus partidarios en Londres, particularmente a la prensa de los lores («Daily Mail» y «Daily Express»), quienes durante los últimos once meses han mantenido una política abiertamente favorable a Hitler y a la causa nacionalista de España.

El «Express» declara que la «franqueza» del Fuehrer necesariamente tendrá que «fortificar» la política extranjera inglesa.

El Gobierno veladamente ha dejado entender que las minas de hierro de España figuran en los planes del rearme y que la ocupación de dichas minas por intereses alemanes podría entorpecer estos planes.

Eden declaró que el Embajador en Berlín ha sido instruído para preguntar al Fuehrer precisamente qué ha querido decir cuando declaró que Alemania había resuelto alejarse de todos los pactos de «seguridad colectiva».

Ostensiblemente tal declaración es la que preocupa al Gobierno. Privadamente se sabe que es la alusión de Hitler al mineral español.

El Gobierno inglés ha estado apoyando discretamente al general Franco desde que estalló la rebelión, considerando que Franco podría establecer un fuerte gobierno anti-comunista, aunque muchos creen que es todo lo contrario, como se ha podido ver en Vizcaya.

La situación se ve más seria porque a pesar de la declaración del Gobierno de que Portugal seguirá a la Gran Bretaña en el empeño de aislar la guerra de España, hoy se ha sabido que dicho país seguirá a Alemania e Italia, y abandonará completamente a Inglaterra.

El «Mail» ve en todo esto la posibilidad de una guerra económica entre Inglaterra y Alemania por la posesión de la riqueza minera española.

¡Qué hermosa esa emulación en el servilismo, ese aplastamiento y humillación ante la menor apariencia de la Fuerza! Se precipitan todos hacia los monstruos revolucionarios y de la demagogia con la cándida ilusión de conquistarlos, de echarles la brida al cuello y de hacerlos inofensivos. Aquí en Francia, el siglo pasado, bendijeron el árbol de la Libertad. De ese árbol les han hecho paladear el fruto. No deberían hacerse más ilusiones respecto a su sabor. Y, sin embargo, hélos ahí, volviendo a sus piadosas aspersiones.

Los otros también han vuelto a comenzar. El castigo no ha tardado en venir. Los revoltosos madrileños les han petrolizado una iglesia y saqueado algunos conventos. ¡Y no es seguramente más que el preludio! Pero no me siento con valor para compadecerlos. Es el castigo de su inconsecuencia y de su debilidad, para no emplear palabras más gruesas. Adoptaron, petulantes, una actitud imprudente, sin reflexionar en las consecuencias de su acción. Esa sumisión poco honrosa no podía de ninguna manera desarmar al enemigo, ni disminuir su impopularidad...

Lo que pasa hoy en Madrid no es más que la repetición de lo acaecido en Barcelona en 1909. En esa época pude darme cuenta por mí mismo, viéndolo con mis propios ojos, de la violencia salvaje de los odios anticlericales, como del furor de destrucción que arrebataba a los revolucionarios catalanes. Rara la calle en la que no vi humear los escombros de un convento, de una iglesia o de una capilla incendiados. He conservado toda una colección de postales que ilustraban con singular elocuencia la extensión de aquellas devastaciones... Estaban, pues, prevenidos. Algunos sabían de antemano lo que debía acontecer. Un buen número de religiosos, alarmado por la impiedad grosera y blasfemante de los campesinos de su región, me decía desde 1915: «A la menor debilidad manifiesta de la autoridad, corremos rápidamente a la rebelión popular!»... Desgraciadamente, me parece que ya estamos en ella».

LLEGARON A FRANCIA MAS REFUGIADOS DE SANTANDER

BURDEOS, junio 28. (Havas).—Hoy entró en este puerto el vapor francés «Tregastel», a Pauillac, trayendo refugiados procedentes de Santander y Gijón; se espera que mañana entre en la rada el «Trompeloup» con 1,350 refugiados santanderinos.

NEGOCIACIONES DE INGLATERRA CON SALAMANCA

El problema del hierro hace que Sir Chilton trate con el representante del Gral. Franco

HENDAYA, Francia, junio 28. (Exclusivo). El Embajador de la Gran Bretaña en España, Sir Henry Chilton, que reside en Hendaya desde que comenzó la guerra civil española, ha entablado negociaciones esta mañana con el señor Antonio Sangróniz, representante del gobierno de Salamanca y líder político del nacionalismo, acerca del reconocimiento del Estado nacionalista español por el gobierno británico.

Como es natural, se dice, Inglaterra no se propone hacer el reconocimiento por razones sentimentales, ni tampoco basándose en que el régimen de Salamanca posee ya más de las tres cuartas partes del territorio español, sino que desea asegurar, por ese medio, la mayor parte de la producción del mineral de hierro de Vizcaya, del cual depende en gran medida el éxito del programa de rearme naval, para el cual aprobó un crédito de 7,500 millones de dólares.

Las declaraciones del Canciller Hitler en Wartzburg parece que han acelerado las negociaciones, proyectadas desde que Bilbao cayó en poder de las victoriosas fuerzas del general Dávila, y que se demoraron por causa de la crisis del gobierno francés, que obligó a Whitehall a esperar la presentación del gabinete de Chautemps al Parlamento, cosa que se realizará mañana.

Desde luego, según las noticias de los mejor informados, el éxito de las negociaciones entre Inglaterra y Franco, para el reconocimiento del régimen nacionalista a base del mineral, solamente asegurará a la Gran Bretaña parte de la producción de Vizcaya, afirmándose que la política que ha seguido el gobierno de Londres, de ayuda encubierta a los rojos de Valencia y muy especialmente al gobierno de Euzkadi, del cual podía esperar contratos en blanco, le ha restado las simpatías de los nacionalistas españoles, como también de Portugal, cuyo gobierno está dispuesto a seguir ahora las orientaciones del triángulo Alemania-Italia-España, alejándose de la influencia inglesa que, según Salazar Oliveira, ha sido funestísima para Lusitania.

De confirmarse estas negociaciones, y no hay motivo para dudar de que lo sean muy pronto, Inglaterra consultará al gobierno de Chautemps al objeto de que también Francia reconozca al régimen franquista.

"Debemos ir derecho a esa solución propuesta, si no por un espontáneo impulso, por conveniencia entonces"

«Para llevar el plan a la práctica, agrega el Secretario de Defensa, es necesario darse cuenta exacta del momento político de Cuba: tener un poco de generosidad, dar algo...»

«EL JEFE DEL EJERCITO TIENE LA OBSESION DE LOS PROBLEMAS SOCIALES», AFIRMA EL VIEJO PATRIOTA

El plan de reconstrucción económica y social que el coronel Batista, Jefe del Ejército Constitucional, ha venido exponiendo en sucesivas entrevistas al Director del DIARIO DE LA MARINA, doctor José I. Rivero, ha despertado el interés del público, que comienza a preocuparse por el sesgo que toman los acontecimientos llamados a producir tan magna obra.

Objeto de extraordinaria atención, el aludido plan ha movido a distinguidas personalidades del país —comenzando por el señor Presidente de la República— a emitir francamente sus opiniones.

Congresistas, Gobernadores de Provincias, Secretarios del Despacho, han hecho ya, en estas mismas columnas, consideraciones favorables y optimistas a propósito del proyecto del Jefe del Ejército.

Y fué, para conocer el pensamiento de un distinguido hombre público, de positivo prestigio nacional, que el repórter se acercó al general Rafael Montalvo, Ministro de Defensa.

El general Montalvo, que es uno de los miembros más destacados del Gobierno, cuya opinión por lo sincera, juiciosa y sensata, es siempre muy tenida en cuenta, comenzó diciendo cuando le manifestamos nuestro deseo:

—Antes de seguir adelante debo advertir que, a mi ver, Cuba está confrontando un problema exactamente igual al del resto del mundo, planteado por estas dos tendencias definidas con absoluta claridad: Derechas e Izquierdas.

—¿Cuál estima usted como punto de solución de ese problema?

El general Montalvo medita breves segundos:

—Antes que otra cosa tenemos que ir a la Constituyente. ¿Cuál de las dos tendencias a que antes me referí saldrá victoriosa de ese empeño comicial? He aquí la cuestión. Consecuencia inmediata: la orientación que en definitiva habrá de tener Cuba.

«Estimo necesaria una huelga de aspiraciones políticas y hasta de política inclusive para ocuparnos de encauzar por derroteros seguros a la Constituyente, haciéndolo cada cual dentro de la tendencia que prefiera.

«Hay un aforismo de Luz y Caballero y que ahora es oportuno recordar. Dice así: «Dichoso aquél que conoce las señales de los tiempos y las sigue».

—¿Y usted General, en qué tendencia milita?

—Para nadie es un secreto que soy derechista. Ahora bien: un derechista humano, de los que entienden que hay que ponerse a tono con el aforismo de aquel gran educador cubano.

El Secretario de Defensa hace una pausa y añade:

—Hace algunos días que el coronel Batista, que se preocupa hondamente de los problemas sociales, explanó lo que pudiéramos llamar los prolegómenos de un brillante programa. Para llevarlo a la práctica es preciso, en primer término, darse exacta cuenta del momento político que está viviendo Cuba. Es necesario, indispensable, tener un poco de generosidad y dar algo.

«En los problemas graves, fundamentales, de trascendencia, no debe marcharse jamás con precipitaciones. Se requiere estudio y discusión amplia de los mismos.

«Pero contamos con la ventaja de que el coronel Batista es un hombre que nunca impone soluciones. Por el contrario, acepta las sugerencias, admite las indicaciones y hasta ruega que se discutan sus ideas.

El general Montalvo, sonríe y advierte:

—Conste que aunque guajiro que conoce bien los aperos de labranza, no hice uso hasta ahora, ni usaré jamás, la guataca. Entre otras razones porque no la necesito. En cierta comedia española dice un actor: «Cuántas cosas se hacen en la vida por los cochinos garbanzos». Pero desde hace mucho tiempo yo tengo los garbanzos asegurados.

El Secretario vuelve a su tema, y dice:

—En el coronel Batista existe en estos momentos una verdadera obsesión por las cuestiones sociales. A propósito de ellas resulta un libro abierto pronto a registrar las ideas que se le propongan. Un trabajador infatigable y una férrea voluntad. Soy un gran admirador suyo. Estoy en el puesto que desempeño porque nadie en Cuba tiene fuerza moral para negarle su concurso al Jefe del Ejército.

—¿Cómo ve usted, General, la solución de los problemas sociales que el plan del coronel Batista se dispone a resolver?

—La solución habrá de estudiarse cuidadosamente, pero hay que afrontarla con valor, con entereza, de frente, con amplitud y espíritu patriótico. Hay que ir derecho a la solución, si no por impulso espontáneo, por generosidad, por conveniencia entonces.

«El eje fundamental del asunto es la participación que los hombres de negocios, los que tienen, deben darle a sus obreros.

«Los que simpatizamos con las tendencias de derechas estamos en la obligación de apoyar decididamente todo plan concordante con las realidades mundiales.

Retornando a la manera que el coronel Batista se produce, no tratando de imponer su criterio personal en ningún momento, mencionaré este hecho: «Existe la idea firme, inquebrantable, de erigirle un gran monumento a José Martí, algo digno de su memoria imperecedera, símbolo de la devoción pública». Esta idea vivía en la mente de todos los cubanos, pero estaba dormida. El coronel Batista la despierta y pone al servicio de ella su corazón y su cerebro, su entusiasmo y su sinceridad; acomete su realización con incontrastable impulso. Para realizarla, para darle forma, para plasmarla, pide el concurso de periodistas y de escritores, de todos en fin los que han comentado el proyecto y a propósito de él han dado su parecer. Nadie puede discutirle al coronel Batista la gloria de la iniciativa, pero estad seguros de que no hará el menor esfuerzo por imponer su criterio respecto de la estructura que adoptará el monumento o del sitio en que habrá de ser levantado.

«¡Lástima para Cuba que las pasiones impidan reconocer los grandes merecimientos de este hombre, cómo piensa y cómo siente!

«Junto a él estaré mientras no abandone la senda que se ha trazado para bien de Cuba. El día en que tome otros derroteros distintos, puede estar seguro el pueblo de que el «viejo Montalvo» como me llama el Jefe del Ejército, se pondrá frente a Batista.

«Nuestro Martí habló y escribió mucho sobre la necesidad de salvar a Cuba, de educar al guajiro cubano. La República lleva de existencia 35 años. ¿Y quién na sido sino Batista el que está cristalizando, con hechos evidentes, el ideal de Martí?

«Recuerdo ahora una caricatura que ví siendo niño. La dibujó en una revista un espíritu sutil e intencionado. Recuerdo que era una exquisita publicación cubana entre cuyos redactores figuraba el gran escritor José Gabriel del Castillo. La caricatura simbolizaba el carácter inglés, el carácter francés y el carácter español con relación a los hombres que llegan a la cumbre por su propio esfuerzo. El inglés aupaba al emprendedor, el francés estudiaba el modo de imitarlo, el español procuraba empujarlo del pedestal para que se hundiese en la nada...

«La envidia, la terrible envidia que no perdona al triunfador.

«No importa de donde viene la idea, no importa el cerebro que la conciba y el corazón que la aliente. Lo que importa es que la idea sea buena y que todos a una hagamos lo mismo que el inglés de la caricatura»...

La nómina del nuevo Gobno. de Cataluña

BARCELONA, junio 28. (Havas).—A las 9 a. m. el Presidente de la Generalidad Catalana, Luis Companys, anunció hoy que la nómina del Gabinete que se acababa de constituir consiste de las siguientes personas:
Hacienda: José Torradellas.
Educación: Pi Sunyer.
Gobernación: Carlos María Shert.
Justicia: Rafael Vidiella.
Obras Públicas: Juan Comorera.
Abastecimiento: Miguel Serra.
Higiene: Roberto Alfonso.
Economía: Germinal Escleas.
Servicios Públicos: Juan García Oliver.
Agricultura: José Calvet.
Consejero, s.c.: Pedro Bosch Gimpera.
Todos los grupos políticos están representados en este Gabinete, excepto los comunistas y los anarquistas.

Declaraciones del Alcalde sobre el Acueducto Albear

«Rompiendo mi costumbre de no dar oídos a los infundios que espíritus maliciosos echan a rodar de vez en cuando con fines aviesos en relación con la Administración Pública en general o con la Administración Municipal, en particular, creo mi deber para con el pueblo de la Habana recoger los rumores que se propalan por elementos interesados en impedir el mejoramiento del Acueducto de Albear, para desmentirlos de una manera categórica.

El problema del abasto de agua de la ciudad de La Habana y su posible solución no ha salido, ni saldrá en breve tiempo, de la etapa de información y estudio regulada por mi Decreto número 56, de 6 de octubre de 1936. De acuerdo con dicha disposición gubernativa, una comisión compuesta por numerosas personalidades de la más alta honorabilidad me ha rendido un informe el 28 de febrero de 1937, que, impreso en un folleto, se ha repartido profusamente y se encuentra a la disposición de quien desee conocerlo en la Administración del Acueducto.

Mientras se agota la información de que antes he hecho mención, deseo hacer constar que mientras yo sea Alcalde de La Habana, no se venderá ni arrendará el Acueducto, y que, aunque no ha pasado por mi mente la idea de contratar un empréstito municipal, sólo acudiría a él cuando fuese absolutamente indispensable para realizar, mediante subasta pública, las obras necesarias para poner fin a la escasez de agua, previa la aprobación por las autoridades superiores y la ratificación del pueblo de La Habana mediante el «referendum» que dispone la Ley Constitucional de la República.

Pero con la misma diafanidad, buena voluntad y energía que vengo atendiendo todos los asuntos a mi cargo, no estoy dispuesto a tolerar que los que desean hacer granjería de todo acto administrativo impidan la realización de obras municipales de primera necesidad, amenazando con la difamación y otras medidas de coacción que creen tener a su alcance. Mi deber como gobernante es dar agua a La Habana, sin echar carga alguna sobre los propietarios ni sobre el pueblo, y si con ello proporciono, además, trabajo a numerosos obreros y profesionales, posibilidad de ganancias legítimas y razonables a contratistas y comerciantes y viabilizo la rebaja de las cuotas que pagan directamente los propietarios e indirectamente los inquilinos por el servicio de agua, no habrá nada, fuera del estricto cumplimiento de la ley y el respeto a las autoridades superiores, que me impida llevar adelante mis planes de mejoramiento procomunal.

La Habana, 28 de junio de 1937.
Antonio Beruff Mendieta,
Alcalde de La Habana».

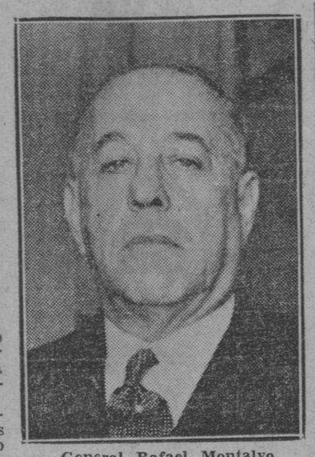

General Rafael Montalvo

Tres naciones son las que controlan el oro en el mundo

Estados Unidos, la Gran Bretaña y Francia tienen el control del precioso metal

WASHINGTON, junio 28. (AP).—De acuerdo con los datos publicados en el día de hoy, la Gran Bretaña, los Estados Unidos y Francia detentan en la actualidad las cuatro quintas partes del oro existente en el mundo; conforme a las estadísticas publicadas hoy, poseen las siguientes cantidades:

Gran Bretaña	$ 3.518.060,000
Francia	$ 2,846.000,000
Estados Unidos	$ 12,289.174,000
Total	$ 18,653.174,000

Esta última cantidad representa el 81% del oro existente en el mundo, o, por lo menos, el oro visible, cuya existencia es de $22,950.000,000.

El Secretario del Tesoro, Morgenthau, informó hoy que el oro había estado refluyendo de Francia a los Estados Unidos e Inglaterra y que del fondo de la Reguladora de Cambios sólo están en servicio actualmente $200.000,000.

Hasta ahora no se ha tratado de ningún nuevo acuerdo acerca del funcionamiento del acuerdo monetario tripartita.

SANTANDER VA A CAER PRONTO BAJO EL ASEDIO

La situación es insostenible y el pueblo lucha por rendir la plaza, evitando más luchas

HENDAYA, junio 28. (Exclusivo). Los pasajeros llegados hoy de Santander declaran que la situación en esa capital es desastrosa.

Reina el hambre y no hay medicamentos, dicen.

Alegan que la gente está dispuesta a entregarse a las tropas invasoras sin defenderse.

Añaden que hay unos 10.000 soldados heridos en los hospitales, sin médicos ni medicinas.

Ocupada completamente la carretera del Cantábrico

SALAMANCA, junio 28. Havas. La radioemisora nacional da noticias sobre la marcha de las operaciones de guerra en los diferentes frentes. Dice que no ha cesado la penetración sobre Santander, por el camino de Bilbao, o sea, por la carretera que bordea el Cantábrico, que ya ha sido tomada más arriba de Somorrostro. También ha sido ocupada la vía férrea hasta el río Cadagua.

Desde el inicio de la ofensiva sobre Bilbao, los nacionalistas han ocupado 1.250 kilómetros de la carretera del Cantábrico y 425 de la vía férrea. En todas partes, las huestes del general Dávila han sido acogidas con júbilo por los vecinos.

Es inminente la ocupación de Valmaseda

SEVILLA, junio 28. Havas. El general Queipo de Llano, hablando hoy ante el micrófono expresó que ya Santander no podrá resistir más tiempo a la acometida de los nacionalistas, que han puesto todo el peso de sus recursos en la agresión de esa plaza. Manifiesta el general que una vez posesionadas las tropas del general Dávila de Valmaseda, el avance habrá de continuar enérgicamente a través de los valles. Hasta ahora, Valmaseda no ha caído, pero se espera que su desplome será cuestión de horas nada más, ya que las posiciones más importantes que la rodean se encuentran en poder de las huestes vencedoras. En la retirada de Villasán y otras poblaciones del valle de Mena, los rojos abandonaron gran cantidad de material de guerra, cuyo valor aún no ha sido computado.

Atacó un avión de Valencia a otro de Francia, por error

Iban ocho personas a bordo del avión atacado, que pasó sobre un buque rojo que ardía

ORAN, Argelia, junio 28. (AP).—Un avión de pasajeros de la Air France fué ametrallado por un aeroplano del Gobierno de Valencia a pocas millas al sur de Alicante, pero todos los pasajeros y tripulantes resultaron ilesos.

El avión aterrizó sin novedad en el aeródromo de Los Alcázares, donde las autoridades socialistas españolas dieron explicaciones, según dicen los pasajeros.

Ocho personas viajaban en el avión con inclusión del piloto.

Los pasajeros relatan que el piloto pasó volando sobre un buque que estaba ardiendo en el Mediterráneo a poco de salir de Alicante. Un aeroplano del Gobierno se acercó en aquellos momentos y comenzó a dirigir fuego de ametralladoras contra el avión francés.

INGLATERRA HOSTIL AL GOBIERNO FRANQUISTA; FRANCIA ALIADA DE RUSIA, NO PUEDEN SER NEUTRALES

Al anunciar su propósito de mantener la vigilancia en los «mares piratas de España», Alemania niega el derecho de las potencias «democráticas» a ejercer solas el control

AUN DESPUES DEL DISCURSO DE HITLER EN LONDRES ESPERAN A CONOCER LA OPINION GERMANO-ITALIANA

BERLIN, junio 28. AP. Alemania no tiene la intención de retirar sus buques de guerra de aguas españolas, y unida a Italia se opondrá a que el cordón de vigilancia alrededor de la península española lo establezcan los buques de guerra de Inglaterra y Francia.

Las noticias de Dover, Inglaterra, dando cuenta de que los cruceros «Koeln» y «Leipzig» así como otros buques alemanes fueron vistos en viaje a Alemania, provocó una declaración de los representantes de ministerio de Relaciones Exteriores en el sentido de que si los despachos de Dover son ciertos, indican solamente que otros buques de guerra los han remolazado en las cercanías de España.

«Esas aguas han llegado a ser una especie de mar de piratas, y los buques mercantes que entran y salen constantemente en el Mediterráneo, necesitan protección», agregaron.

Estas manifestaciones se hicieron después que Joachim von Ribbentrop, Embajador en la Gran Bretaña que ha estado conferenciando con el Reichsfuehrer Hitler, partió para Londres, donde el Comité de neutralidad se reúne mañana.

En los centros informados se dice que es firme la actitud de Italia y Alemania contra cualquier proposición del Comité para entregar a Inglaterra y Francia la vigilancia de las costas que estaba a cargo de los dos países fascistas.

Un funcionario alemán dijo que entonces se planteará la cuestión sobre lo que puede hacerse sin la aprobación unánime de las veinte naciones del Comité, del cual son miembros Alemania e Italia.

Italia y Alemania no tolerarán que los buques de guerra ingleses y franceses ocupen los puestos que han dejado vacantes en la vigilancia internacional de España

ROMA, junio 28. AP. Italia y Alemania no tolerarán que las escuadras inglesa y francesa ejerzan completamente la vigilancia de las costas españolas, porque eso equivaldría a ayudar al gobierno socialista de Valencia, a juicio de los representantes del gobierno.

Virginio Gayda, que a menudo interpreta el punto de vista de Mussolini, asegura en «Giornale d-Italia» que la Gran Bretaña ha adoptado una actitud hostil al gobierno nacionalista y que Francia, principalmente a causa de su alianza militar con la Rusia soviética, se inclina al gobierno rojo.

Poner los barcos de guerra ingleses y franceses en los lugares dejados por los buques italianos y alemanes, dice Gayda, no puede ser aceptado por Roma y Berlín ni por «las partes sanas y vitales de Europa».

Los estadistas británicos esperan saber hoy si Alemania e Italia renuncian a seguir colaborando en el Comité de Neutralidad

LONDRES, junio 28. AP. Los estadistas británicos esperan con ansiedad la reunión del Comité de neutralidad, anunciado para mañana, a fin de saber si es posible mantener la cooperación para confinar la guerra civil española.

En los centros oficiales se dice que la futura política exterior de la Gran Bretaña depende de las decisiones que se adopten mañana por el Comité.

La subcomisión para aislar el conflicto español se reunirá a las 11 de la mañana.

La cuestión más importante que espera una respuesta es la de si Italia y Alemania consentirán en seguir cooperando en el servicio de vigilancia de las costas españolas que abandonaron la semana pasada.

Los acontecimientos ocurridos en el continente, indican que la respuesta será negativa, aunque los líderes británicos confían en la posibilidad de un compromiso.

Se admite que la perspectiva no es brillante desde la declaración que hizo el Canciller Hitler en Wurzburg de que Alemania renunciaba a hacer más esfuerzos en la vigilancia internacional de las costas españolas.

En Roma, Virginio Gayda, vocero del régimen fascista, declaró que Italia y Alemania no aceptan que la Gran Bretaña y Francia ejerzan un control «completo» de las costas de España.

Pero ni Hitler ni Gayda indicaron cuál será el curso a seguir por las dos naciones, y los funcionarios de Londres esperan a la reunión de mañana para saber si Alemania e Italia ayudarán, obstruccionarán o simplemente permanecerán alejadas de los esfuerzos de la Gran Bretaña y Francia para impedir que la guerra española se convierta en una conflagración europea.

Los Embajadores de Alemania e Italia entregarán a la subcomisión, según se espera, las contestaciones a la sugestión anglo-francesas relativa a que los buques de guerra ingleses y franceses se hagan cargo de las costas españolas cuya vigilancia abandonaron aquellos dos países.

El Conde de Plymouth, presidente inglés del Comité de Neutralidad, ha recibido seguridades de los dos Embajadores que asistirán, pero en los centros autorizados se negaron a predecir qué conducta observarán después de las declaraciones de Hitler.

Los estadistas ingleses esperan que el secretario de Relaciones Exteriores Anthony Eden aclarará la conducta de la Gran Bretaña, pero el secretario dijo hoy en la Cámara de los Comunes que no quería hablar de esa cuestión hasta después de la reunión de mañana.

En los centros oficiales de París se dice que no hay «razones para el optimismo» hasta que Italia y Alemania den a conocer sus intenciones hacia el sistema de control.

«Todo lo que puede decirse—declaró un alto funcionario francés—es que los contactos entre las naciones no se han interrumpido y que no ha sido abandonada por completo la cooperación respecto a España».

Alemania abandonará también la Junta de Neutralidad, de creer a la prensa

LONDRES, junio 28. Havas. Por el tono de la prensa alemana, parece que el III Reich está decidido a separarse de la Junta de Neutralidad aunque aún no haya trazado un plan de acción. La salida de Von Ribbentrop hacia la capital británica parece muy significativa en estos instantes, juzgándose que lleva facultades para una proposición más concreta, que plantee la crisis abiertamente en la Junta de Neutralidad.

Se advierte que Alemania se ha retirado de la Comisión de Resguardo, y que al cabo abandonará también la Junta de Neutralidad, por el hecho de que en ella no se le presta atención; se supone que del mismo modo que fracasó la Comisión de Cuatro Potencias habrá de fracasar ahora la Junta de Neutralidad, por la debilidad que han acreditado los demás estados al tratar del problema del «Leipzig».

Se hace hincapié en las declaraciones pronunciadas por el Fuhrer en Wurzburg, en las cuales se vaticina que el III Reich acabará por desligarse de todas las instituciones internacionales, sin prestar mayor atención a las convenciones existentes.

Esta tarde se reunión la Comisión de Relaciones Exteriores de la Cámara de los Comunes en sesión secreta, considerándose que se trató largamente de la proposición que se hará mañana respecto a cubrir el lugar de Italia y Alemania con barcos ingleses y franceses, en la flota de resguardo.

El plan francés determina que se designen veedores internacionales a bordo de los buques de las Armadas encargadas de la vigilancia; se dice que a Francia se le concederá la custodia de las costas del Atlántico de España y a la Gran Bretaña las del Mediterráneo.

Batista está estudiando en Cayo Diana los detalles de su plan económico y social

El comandante Jaime Mariné, jefe de los ayudantes del coronel Batista, nos informó ayer que éste se encuentra aún en Cayo Diana, acompañado de las mismas personas que con él partieron a dicho lugar el sábado pasado.

Nos informó también que se había comunicado con el Jefe del Ejército, quien se encuentra dedicado al estudio de su plan trienal de reconstrucción económico-social.

En relación con esto diremos, además, que nos hemos enterado que ayer partieron con destino a Cayo Diana tres altas personalidades cubanas que van a unirse al Coronel Batista para cooperar con él en el estudio de su vasto plan.

Dentro de breves días los excursionistas de Cayo Diana se encontrarán de nuevo en la Habana.

Roosevelt apoya el convenio azucarero firmado en Londres

Recomienda al Senado que lo apruebe exponiendo razones a favor de ese Pacto Mundial

WASHINGTON, junio 28. (AP).—El Presidente Roosevelt pidió hoy al Senado que ratifique un convenio internacional que tiene por objeto estabilizar el mercado libre del azúcar en el mundo.

El convenio fué firmado por los representantes de los Estados Unidos y de otras veinte naciones, el 6 de mayo, en Londres.

Dispone que los países exportadores limitarán sus embarques al mercado libre y fijas cuotas específicas para los mismos, sujetas a revisiones anuales por un consejo azucarero internacional.

Aunque este país no es exportador, resulta afectado a causa de que una pequeña fracción del mercado azucarero americano es libre, esto es, abierta a los países extranjeros sobre bases no preferenciales.

El mercado libre de los Estados Unidos está limitado ahora por la ley a 26.000 toneladas cortas, y de acuerdo con la legislación pendiente, llegaría a 27,000 toneladas o algo más si las Islas Filipinas dejasen de cubrir su cuota de 1.029.781 toneladas.

Mr. Roosevelt aconseja al Senado que el convenio de Londres entre en vigor el primero de septiembre de este año, y dice que es un asunto de gran importancia práctica que el Senado lo estudie y apruebe en la presente legislatura».

Explica que, aun después de la ratificación del Senado, el convenio no entrará en vigor hasta que la legislatura filipina se reúna y lo apruebe también.

PIDEN LA RATIFICACION DE CINCO CONVENIOS QUE SE APROBARON EN GINEBRA

WASHINGTON, junio 28. (AP).—El presidente Roosevelt remitió hoy un mensaje al Congreso pidiendo la ratificación de cinco convenciones del trabajo, acordadas en la Conferencia Internacional de Ginebra, relativas a la semana de cuarenta horas, las vacaciones pagadas y la contratación de obreros.

M.E.C.D. 2016

ACORDADA LA SENTENCIA CONTRA LOS PROCESADOS POR EL SECUESTRO DEL MILLONARIO FALLA BONET

SE ESPERA QUEDEN HOY APROBADOS LOS PRESUPUESTOS GENERALES DE LA UNIVERSIDAD

EL CONSEJO ECONOMICO DEBE REUNIRSE A LAS DIEZ A. M. PARA DISCUTIR ESE PROYECTO

Los últimos exámenes parciales de la Escuela de Educación serán en los primeros días de Agosto. Se conceden $3,000 para encuadernar libros a la Biblioteca del Alma Máter

El Consejo Económico de la Universidad, a las diez de la mañana de hoy, celebrará una de sus más importantes reuniones, en la cual se afirma que quedarán aprobados los presupuestos generales del Alma Máter para el nuevo ejercicio económico.

Se dividen en el anteproyecto los ingresos y los gastos en fijos y eventuales, teniéndose como ingreso fijo la cantidad con que el Estado contribuye al sostenimiento de nuestro más alto centro de cultura: 1.500,000 pesos; y por eventuales las cantidades que se recauden por concepto de matrícula, usos de laboratorios, derechos de grado, expedición de certificados, derechos de incorporación y reválida; y por gastos fijos los sueldos del personal facultativo, administrativo, técnico y subalterno, así como la suma destinada a la adquisición de material científico, y por gastos eventuales, finalmente, todos aquellos que ocasionen el mejoramiento material de la Universidad.

Todo hace creer que hoy ya quede aprobado el presupuesto general de la Universidad para el nuevo ejercicio fiscal que comienza en julio.

Los últimos exámenes de Pedagogía serán en los primeros días de agosto

En los primeros días de agosto han de llevarse a cabo los últimos exámenes parciales de la Escuela de Educación.

A estos exámenes parciales es a los que se llama exámenes finales.

Distribuídos los locales del edificio de Filosofía y Educación

Ya han sido distribuídos los locales del edificio en construcción, que ha de destinarse a las facultades de Filosofía y Letras y Educación.

Según nos informó ayer el doctor José Manuel Gutiérrez han correspondido cuatro aulas grandes a cada una de las escuelas, y el anfiteatro del edificio, que tiene capacidad para cuatrocientos alumnos, ha de ser utilizado por ambas para ofrecer en el mismo las clases en que se encuentran inscriptos muchísimos alumnos.

Piden una cátedra de Educación Física

Se ha interesado de las autoridades universitarias la creación de una cátedra de Educación Física en la Universidad.

El Rector del Alma Máter, ingeniero José M. Cadenas, ha trasladado el escrito del solicitante, doctor Juan Lagueruela, a la Comisión Atlética, para que ésta informe sobre el particular.

Concedidos 3,000 pesos para la Biblioteca General

Ha sido concedido el crédito de tres mil pesos solicitado por la Biblioteca General de la Universidad para encuadernar numerosas obras de valor, que por estar en rústica corren el riesgo de deteriorarse.

Próximamente se realizará una subastilla para adjudicar el trabajo de encuadernación a quien ofrezca mejores ventajas.

Una solicitud de Ciencias Sociales

La facultad de Ciencias Sociales y Derecho Diplomático ha solicitado de los altos organismos universitarios que se incluya en el nuevo presupuesto de esa escuela la cantidad correspondiente a la beca de viaje del curso académico de 1933 a 1934.

Denegadas unas gratificaciones

Les han sido denegadas las gratificaciones o sobresueldos a los doctores José Pineda, Abelardo Dalmau y Pelayo Iglesias.

Citan a los delegados de Ciencias Físico-Matemáticas

Han sido citados para las once de la mañana del próximo sábado tres los delegados estudiantiles del segundo curso de la Escuela de Ciencias Físicas y Matemáticas, a fin de que constituyan la delegación de ese año académico y elijan el miembro a la directiva de la Asociación de Estudiantes de la Facultad de Ciencias.

La reunión tendrá lugar en el aula de Química.

He aquí los delegados citados y los suplentes que, en su defecto, deben concurrir: María Teresa Suárez o René Montero, por Análisis Matemático; René Montero o Lilia López Goldarás, por Geometría Descriptiva; René Montero o Roberto Acosta, por Física Superior; Edmundo Gutiérrez o José A. Llort, por Zoología; José R. Miquel o Angel Alvarez Ponte, por Química Inorgánica; Aníbal Rogés o Angel Alvarez, por Química Orgánica; Luis Morse o Gloria López Martínez, por Cosmografía; y Luis Morse o Mario González, por Agrimensura.

ARMONIAS

IGNACIO

Si para honrar y obsequiar en un solo hombre a todos los trabajadores intelectuales y manuales del DIARIO DE LA MARINA se nos pidiera que eligiésemos a nuestra satisfacción un compañero, puede darse por seguro que el aclamado sería Ignacio.

Desde luego que no he nombrado a un señor sin ningún apellido, (s.n.a.), sino a un compañero cuyo apellido —Berard— nadie menciona entre nosotros porque no hace falta mencionarlo. Reservamos los apellidos y los antenombres para definir a los demás Ignacios de nuestro clan editorial.

Cuando de los altos corredores de la redacción o del patio intrincado de los talleres suena por sobre los ruidos mecánicos el grito estentóreo de: ¡Ignacioooo...!, nadie contesta; ni él ni sus tocayos. Pero en seguida aparece, buscando al llamador, la figura sonriente y simpática de nuestro hombre, entrado en años, escaso de cabello y de cuerpo, el pie breve y el paso menudo del cubano antiguo, ágil todavía para su edad.

A la llamada chillona, Ignacio jamás responde con el grito. No convendría a la comodidad de sus pulmones ni a la delicadeza de su carácter. Nunca lo hemos visto clamoroso ni destemplado. Es como los pocos vendedores ambulantes que en medio de nuestro escándalo callejero logran hacerse oír sin vociferar; más bien por el timbre que por la intensidad de su voz.

Esa voz de Ignacio, transida de discreción, experiencia je indulgencia humana; cualidades elaboradas en cuarenta años de contacto íntimo con las grandezas y las miserias de esta tierra suya y con las del mundo entero. Cuarenta años «parando» noticias, ideas y pensamientos. Desde 1898 hasta hoy: primero frente a la caja tipográfica; desde 1906 en el linotipo, lo mismo que ahora.

Cuarenta años meditando, aunque no lo quisiera, sobre los apasionamientos y los apocamientos, las hipocresías, las diatribas, las claudicaciones, las generosidades, las abnegaciones, los atracos, los chantages, los crímenes, las infidelidades, las heroicidades y cobardías, los castigos y perdones, el nacimiento y la muerte, el apogeo y la ruina, el bien y el mal de tres generaciones; obligado por el oficio a enterarse de todo. La guerra de independencia, la intervención americana, la república, el machadato, el post-machadato, el sindicalismo, el 4 de septiembre, Batista, sus detractores, su apoteosis actual...

¡Qué experiencia para una cabeza inteligente y un espíritu honrado! Cuarenta años sirviendo al DIARIO sin más interrupción que las ocasionadas por las clausuras del machadato y las huelgas sindicalistas. Pero, ¿qué calidad humana de servidor leal no será la suya, cuando los propios sindicalistas lo eximieron de sanción por su fidelidad a este decano de la prensa nacional?

No faltan algunos otros miembros meritísimos del personal del DIARIO adornados de un «record» tan valioso como el de Ignacio; pero tengo entendido que nadie ha logrado prestar a este periódico servicio tan constante, tan ininterrumpido como él: unos han fallecido ya; otros se han inutilizado; otros hubieron de ausentarse temporalmente.

En 1905, D. Nicolás designó a Ignacio Berard y a sus compañeros Rogelio Faíña —hoy tipógrafo del DIARIO— el difunto José Girón, Anacleto Alvarez y José Triay, para aprender la tipografía mecánica; y al llegar a estos talleres los primeros aparatos, en 1906, cada uno de ellos ocupó su puesto de linotipista bajo la dirección del mecánico Manuel Blanco. El único de los cinco que todavía acaricia diariamente el teclado en los talleres es el amable sujeto de esta crónica.

Ignacio es, en consecuencia, quien más horas de trabajo ha rendido a este periódico entre todo el personal que hoy le sirve; quien más ha gastado su vida en la muela del trabajo mecánico y en las emociones suscitadas por las históricas peripecias del DIARIO; quien por haber vivido más plenamente su pasado puede apreciar mejor sus realidades presentes y lo posible de su porvenir.

Me aventuro a creer que, no obstante toda esta experiencia suya, jamás Ignacio había previsto que al DIARIO DE LA MARINA llegara un día alguna suerte de socialización editorial; que jamás se le ocurrió pensar en que toda su espontánea y desinteresada lealtad a Don Nicolás Rivero, a su ínclito hijo Pepín y al DIARIO pudieren ser recompensadas, no sólo con una participación en las utilidades del periódico, sino con algo de pareja importancia y mayor trascendencia: el reconocimiento del trabajo como compañero y consocio del capital. Pero también cabe afirmar que Ignacio es el menos sorprendido ante este acontecimiento. ¡Se ve tanto y se aprende tanto en cuarenta años de observación inteligente!

Ignacio, hombre de taller en íntimo contacto espiritual con el hombre de redacción; modelo de probidad, de urbanidad, laboriosidad y modestia, merece por su ejecutoria el homenaje colectivo de sus compañeros del DIARIO, desde el Director hasta el más novato aprendiz.

¿En qué deberá consistir semejante homenaje, a fin de que resulte elocuente, tierno y prácticamente útil para él?

Esta es la pregunta que someto al criterio de mis compañeros de arriba y de abajo, en busca de la mejor solución posible.

Gustavo E. URRUTIA.

SESION EN LA SOCIEDAD DE ESTUDIOS CLINICOS

Mañana, miércoles, a las nueve de la noche y en el edificio social de la Academia de Ciencias, Cuba 84, efectuará una importante sesión, dedicada a Neurología y Psiquiatría, la «Sociedad de Estudios Clínicos de la Habana», de acuerdo con el siguiente programa:

1.—Síndrome Temporal de Foster Kennedy, con sintomatología añadida. (Neurocirugía), Dr. Ramírez Corría.

2.—Manía Crónica. Dos observaciones. (Psiquiatría), Dr. R. de La Valette.

3.—Pruebas Farmacodinámicas.—(Sistema Neurovegetativo), Dr. L. Viamonte.

4.—Narcolepsia con Cataplexia.—(Neurología), Dr. R. J. Guiral.

5.—Exploración Radiográfica de la silla turca en el fronto-occipital. Proyecciones. (Radiología), Dr. P. A. Fariñas.

BRUJERIA

María Alsina Catalá, de 35 años y vecina de Muralla 66, denunció en la Primera Estación, que su vecina que solo conoce por Nena Castellanos, durante las madrugadas y aprovechando que deja la ventana abierta por el calor, le arroja un líquido para el interior de su habitación, que despide tan mal olor, que le es imposible dormir, por lo que estima que esto sea alguna brujería.

Hoy serán juzgados en Urgencia los supuestos autores del asalto y robo a las oficinas de los Oms. Aliados

Ahora son seis los acusados apareciendo entre ellos R. Hernández de la Noval (a) «Cotorrita». Fueron absueltos dos industriales. Inundado el edificio de la Audiencia

Hoy, por tercera vez, está señalado en el Tribunal de Urgencia, el juicio contra Argentino Feria, José Sanjurjo, Guillermo Ramírez Rodríguez, Carlos Ulacia, Eusebio Mesa y Rómulo Hernández la Noval, conocido por «Cotorrita», señalados como autores del asalto y robo a las oficinas y garage de los Omnibus Aliados, establecidas en la calle Concordia en esta capital. Para todos pide el Fiscal cadena perpetua. Por ello, será tribunal de cinco magistrados el que resuelva el asunto. Son defendidos dichos acusados por los doctores Jenaro G. Brito, Calixto Massó y Gerardo de Villiers y Armando Rabell.

También Urgencia tiene fijado para hoy el juicio contra José Francisco Tejón, por tenencia de arma y contra José Agustín Cociña Abad, Secretario que fué de «La Joven Cuba», acusado en dos casos, por amenazas, coacción, propaganda sediciosa, asociación ilícita, injurias, publicación clandestina y conspiración para la rebelión.

Absueltos los industriales acusados de cesación de labores.

Ayer el Tribunal de Urgencia juzgó a los industriales de esta capital, establecidos en el giro de trajes, en Muralla 87, David Stein y Mor Schved, acusados de cesación de labores. Se comprobó que no hubo tal cosa, sino que por el contrario, dichos industriales mantienen buenas relaciones con sus obreros, cumpliendo las leyes sociales del país. Fueron defendidos Stein y Schved por el doctor Alejandro Llovet.

También fué absuelto Maximiliano Peláez, de asociación ilícita y propaganda sediciosa, siendo defendido por el doctor Armando Rabell, que ha reanudado sus labores en Urgencia, después de haber sido repuesto en su cargo de Letrado de Oficio de la Audiencia, adscripto en el citado tribunal.

Se inundó ayer la Audiencia a virtud de los intensos aguaceros.

Ayer, debido a los intensos aguaceros que descargaron durante la mañana y parte de la tarde en la ciudad, se inundó buena parte del antiguo edificio que ocupa la Audiencia, especialmente en la parte que ocupa la Sala Cuarta de lo Criminal, donde hubo que suspender las actividades, ya que a consecuencia de las grietas que continuamente se abren en el edificio, lo mismo en las paredes que en la azotea, cayó bastante agua en dicho local, mojándose numerosos tomos de la biblioteca, que también se encuentra en el repetido local. El Presidente de la Sala, doctor Rogelio Benítez de Cárdenas, lo comunicó así al Presidente de la Audiencia, doctor Mario E. Montero, quien, a su vez lo hizo a la Secretaría de Justicia, a los fines procedentes.

Por otra parte, el citado doctor Montero, ha conferenciado últimamente con el doctor Enrique Alonso Pujol, Secretario de Justicia, el cual mantiene su interés por el más urgente traslado de la Audiencia, cosa que, según nuestras impresiones, será resuelto en breve.

Las últimas conclusiones del Ministerio Fiscal.

Para el procesado Pedro Ferrer y Juan, menor de 18 años, pide el Fiscal 3 meses y once días de arresto mayor por delito de lesiones graves.

En la tarde del 7 de febrero último, cuando el también menor Antonio Gómez González, transitaba por el solar yermo existente en la calle Aldabó en esta ciudad, el procesado, apuntándole con una pequeña escopeta de municiones le dijo: «¿Te tiro? —contestándole aquel— «no juegues». No obstante lo cual disparó su expresado juguete, alcanzándole la munición en el incisivo superior izquierdo, que perdió a consecuencia de la fractura.

Asimismo interesa el Fiscal 4 meses y 11 días de arresto y $157.80 de indemnización, para Silvio Alvarez Socorro, por estafa. Cuatro meses y $500 de multa para Ramón Woo, alias «Bijirita», por daño a la salud pública, —tráfico de drogas; 6 meses de arresto mayor y multa de mil pesos para Juan Ureña García, por idéntico delito; y un año ocho meses y veintiún días de prisión correccional, por rapto, para cada uno de los procesados Enrique González Arcia y Agustín Llorente Luzardo.

Cae en poder de la Policía Secreta una banda que se dedica a suplantar billetes de la lotería, para estafar

Las víctimas formularon las denuncias que han permitdo la detención de los autores. Una joven golpeada por un hombre que se ve desdeñado en sus pretensiones amorosas

Tres sujetos, a los que se señala como autores de varias falsificaciones de billetes de la Lotería Nacional, fueron presos por un subinspector y tres detectives de la Policía Secreta; son Jorge Anderson, Manuel Pérez y Rafael Machado Prieto, y se les señala como componentes de una banda que opera en esta capital dedicada al delito referido, habiendo ya defraudado a varios comercios. Los miembros de la Secreta aseguran que Machado, que también usa los nombres de Roberto Hernández López o Rigoberto Fernández Luna, presentó en la vidriera de Corrales, 86, seis fracciones del billete 15123, con guarismos convenientemente alterados, premiado en el último sorteo del 23 del actual, pero el propietario del establecimiento, Nazario Izquierdo Lima, pudo observar que no eran legítimas y puso el caso inmediatamente en conocimiento de la Policía, por lo que Machado, que iba acompañado de los otros dos, se dió a la fuga, logrando desaparecer.

Los miembros de la Secreta registraron a los tres detenidos y le ocuparon al repetido Machado, las seis fracciones ya dichas, que había logrado llevarse antes de emprender la fuga, así como siete fracciones más, con guarismos alterados del billete número 19483.

Al hacer sus descargos en la Secreta, Machado acusó a Anderson de el que altera las fracciones de los billetes y se las da a él y a Pérez para que las hagan efectivas.

Los miembros de la Secreta que realizaron el servicio dicen en su informe al Comandante Menéndez, jefe del Cuerpo, que los tres detenidos son avezados en ese delito de falsificación, y que son sujetos de suma peligrosidad, además de que dichos Anderson y Machado han extinguido condenas en las cárceles de La Habana y Santa Clara. Presentados al Juzgado de Instrucción de la Sección Segunda, fueron recluídos en el vivac por el término de ley.

Dos mujeres viciosas presas

La Secreta apresó a Julia Cabrera Martínez, de Campanario 29 y a Ana Díaz Mola, de Laguna 77, por haberlas sorprendido en San Nicolás entre Zanja y General Casas, en la barriada china, inyectándose drogas en el interior de la escalera de una de las casas de ese lugar. Se les ocupó la droga, una aguja hipodérmica y su gotero.

Presentadas al Jugado de Instrucción de la Tercera Sección, dispuso esta autoridad su remisión al Lazareto del Mariel para su curación.

Denuncia una mujer que un enamorado la ha golpeado ante sus negativas

A la Policía Secreta dió cuenta Aída Trujillo Pérez, de Paula, 89, que desde hace tiempo es requerida de amores por Francisco Gotay García, residente en General Lee, 9, Marianao, y como ella se niega resueltamente a corresponderle, la ha golpeado, causándole lesiones. Detenido Gotay por la Secreta quedó en libertad al prestar la fianza que se le fijó.

Una denuncia y un arresto

A la Secreta participó Idalio Pérez Cruz, comerciante, de Prado 115, que se le había presentado un sujeto, al que sólo conoce por Diego, solicitándole le diera trabajo, a lo que accedió por necesitar precisamente un dependiente. Pero ayer salió a unas diligencias y al regresar notó que Diego se había marchado llevándole mercancías por $5.00, un reloj y ochenta centavos en efectivo, aunque dejó impresas sus huellas digitales en la gaveta donde guardaba aquellos, y la que hubo de violentar con un flejo. Se dió cuenta al Juzgado de Instrucción de la Segunda Sección.

Detectives de la Secreta arrestaron a Angel Santos Rivero, de San José 36, al que acusa la señora Margarita Sanguily Aróstegui, avecindada en Monte 10 de haberle sustraído $10.00 en efectivo. Se le recluyó en el vivac, dándose cuenta al Juzgado Correccional de la Tercera Sección.

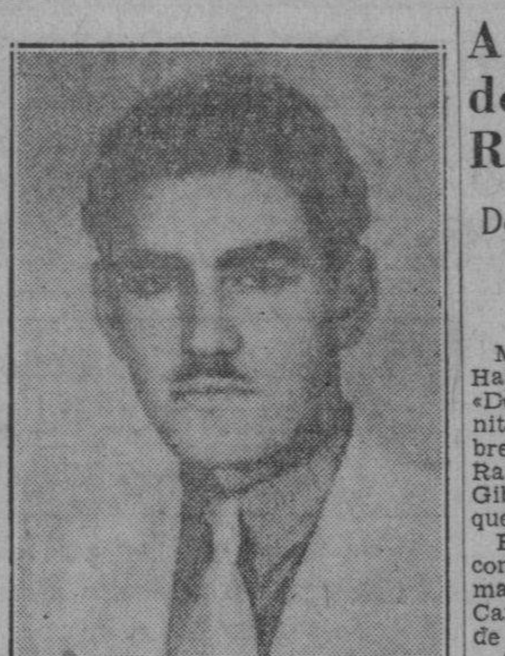

El joven Raúl Augier Proenza, que pereció ahogado el domingo en la Playa de Jaimanitas, y cuyo cadáver fué hallado ayer, en un lugar conocido por «Dos Cayos».

A LA FUGA

El vigilante 240, N. Naranjo, de la Séptima Estación, cuando se encontraba de servicio por Vigía y Príncipe, notó que dos individuos que conducían dos sacos de cebollas, se hacían sospechosos y al tratar de darles alcance para inquirir de ellos la procedencia de los mencionados sacos, se dieron a la fuga, dejando abandonados dichos bultos, por lo que estima se trate de algún delito.

HURTO DE UN PANTALON

Manuel Oropesa Sosa, de Vives 90, denunció en la Quinta Estación, que de su domicilio le sustrajeron un pantalón que aprecia en 8 pesos.

Capturan en Candelaria a un hombre que hace catorce años dió muerte a una mujer y había rehuído la justicia

Detectives de la Policía Secreta, cumpliendo instrucciones de su Jefe se personaron en esa localidad, apresándolo en una fonda donde trabajaba como cocinero. El suceso en 1923

Después de incesante pesquisar, un subinspector y dos detectives de la Policía Secreta, designados por el jefe del Cuerpo Comandante Menéndez, capturaron en la villa de Candelaria a Fidel Calderín Calderín, que residía en la calle Pedro Díaz, 23, en la citada población, donde se dedicaba al oficio de cocinero, y al cual se buscaba desde el año 1923, para responder a los cargos que se le hacen de haber dado muerte, de catorce puñaladas, a la joven María Sánchez Díaz, en la cuartería llamada de Campas, en el pueblo de Palos, el 27 de noviembre de ese año radicándose el proceso en el Juzgado de Instrucción de Güines, por el delito de asesinato. Calderín había escapado hasta ahora de la persecución de los agentes de la autoridad usando diversos nombres, entre ellos los de Fidel Cárdenas y Fidel Calderín, y en el informe rendido por dichos miembros de la Secreta al Comandante Menéndez, relacionan lo antes dicho, y además, que fueron auxiliados en la captura del acusado por el teniente de la Policía Nacional en Candelaria Raúl Suárez, y por el sargento del mismo Cuerpo Julián Martínez. Será presentado hoy al Juzgado de Instrucción de Güines.

Otras detenciones diversas de la Secreta

Otras numerosas detenciones practicó la Secreta ayer:

La de Ramón González González, vecino de San Joaquín 59, acusado de lesiones en el Juzgado Correccional de la Quinta Sección; prestó la fianza señalada y quedó libre.

La de José Antonio Martell Alcoy, de Concha letra N, acusado de estafa y reclamado por el Juzgado Correccional de la Quinta Sección; quedó en libertad como el anterior, por haber prestado fianza.

La de Armando Valdés del Río, chofer, avecindado en San Miguel 177, bajos al que reclama por lesiones el Juzgado Correccional de la Cuarta Sección; ingresó en el vivac por el término de la ley.

Y la de Antonio Sánchez Delgado, residente en San Isidro 72, por sospechoso y habérsele ocupado una navaja barbera oculta en uno de los bolsillos de las ropas que vestía.

Denuncia una señora la pérdida de su cartera

A la secreta participó la señora Amalia García de Milanés, con domicilio en el hotel Prado, que en ese establecimiento perdió una cartera de su propiedad, que contenía cincuenta pesos en billetes y monedas fraccionarias; la pérdida fué en el cuarto de «toilet» del hotel, que se encuentra frente a la habitación que ella ocupaba. Agregó que al salir de dicho cuarto vió al camarero Ramón Santos Trejo limpiando el pasillo del piso en que ocurrió la pérdida, aunque no lo acusa directamente de ser el autor. Del caso se dió conocimiento al Juzgado de Instrucción de la Sección Segunda.

Aparece el cadáver del joven bañista R. Augier Proenza

Desapareció bajo las aguas en Jaimanitas, hallándose con su novia y familiares

MARIANAO, Junio 28. DIARIO, Habana. — En un lugar conocido por «Dos Cayos», en la Playa de Jaimanitas, apareció anoche flotando sobre las aguas el cadáver del joven Raúl Augier Proenza, natural de Gibara, de 20 años de edad y vecino que era de Campanario número 209.

El joven Augier Proenza había concurrido el domingo pasado a Jaimanitas en unión de su prometida Carmen Lago y de varios familiares de ésta, con el propósito de bañarse.

Augier, una vez dentro del agua, comenzó a nadar, alejándose de la orilla y poco después se le vió desaparecer, sin que fuera rescatado, a pesar de la búsqueda que efectuaron miembros de la Marina de Guerra; de la Cruz Roja y de la Policía.

Anoche, al hallarse en «Dos Cayos» el cadáver del citado joven, se dió aviso a sus familiares, acudiendo el Capitán de la Policía Nacional, Alvaro Miranda, primo del occiso.

En el lugar donde fué encontrado el cadáver se constituyó el doctor Ignacio Ramírez, quien le apreció diversas contusiones por el cuerpo que fueron producidas por los golpes dados contra los arrecifes, cada vez que era lanzado a ese lugar el cuerpo del infortunado joven.

El cadáver de Raúl Augier Proenza fué entregado a sus familiares por disposición del Juez de Instrucción del Cano, doctor Ramón Martínez.

Intoxicado con pasteles

Ramón Font Hernández, de 34 años, vecino de Santa Rosa número 98, en Marianao, fué asistido de graves síntomas de intoxicación que sufrió después de haber comido unos pasteles que adquirió de un asiático, vendedor ambulante, que estaba próximo al Country Club.

Alcanzada por la electricidad

En la casa de socorro de Marianao fué asistida anoche, Felicia Chávez Concepción, vecina de Pluma, 20, de graves quemaduras en ambas manos, que se produjo trabajando como dependienta en un kiosco de helados situado en la Quinta Avenida, al tocar un cable eléctrico de la nevera, siendo alcanzada por la corriente. Martínez, Corresponsal.

ACLARACION DE PASALODOS ACERCA DE LOS TERRENOS DE «LAUDERDALE STATES»

1—Niego rotundamente que el informe rendido por la Comisión de Propietarios, a la cual pertenezco, fué redactado antes de salir de La Habana para Fort Lauderdale, de haber ocultado la verdad y de haber sido sobornada, con fines de propaganda ilegítima, según se ha publicado en la prensa de esta ciudad.

2—Cada palabra de nuestro informe, puede ser públicamente probada con planos oficiales (certificados), muestras de tierra, fotografías originales, documentos expedidos (1) por abogados americanos con más de 20 años de ejercicio profesional, (2) por corredores colegiados, (3) Cámara de Comercio o de ventas (Board of Trade) y de tres de los cinco Comisionados que integran el Gobierno de la Ciudad de Fort Lauderdale, etc.

3—Tan pronto el señor Juez de Instrucción de la Sección Segunda tuvo conocimiento de nuestro informe y de la prueba acompañada, suspendió la orden de arresto dictada contra el presidente y secretario de la Compañía, dejándolos en libertad.

4—Los propietarios cubanos de esos terrenos nos hemos unido formando una Asociación para el fomento de aquel Reparto.

5—No es nuestro deseo entablar polémicas con persona alguna, pero es nuestro deber decir la verdad y así lo hemos hecho y estamos en condiciones de probarlo. Cualquier persona que lo desee puede pasar por nuestras oficinas situadas en Obrapía 32, altos, esquina a Cuba, para examinar el informe y las pruebas irrefutables que le sirven de fundamento.

Dr. Dámaso Pasalodos y Febles.

EL FALLO AUN NO HA SIDO DADO A CONOCER, NI SE HA DICTADO LIBERTAD ALGUNA

El Tribunal estuvo reunido ayer deliberando. El doctor G. Villiers, será el acusador en el proceso por la muerte de Heliodoro Gil, calificado el hecho como de un asesinato

Nada nuevo podemos ofrecer hoy, sobre la sentencia, ya acordada, en el proceso por el plagio del señor Eutimio Falla Bonet. Los miembros del Tribunal, con excepción del Magistrado doctor Norberto Mejías, que se encuentra enfermo, estuvieron reunidos durante gran parte de la tarde, a puertas cerradas, dando orden el Presidente de la Sala doctor Enrique de Almagro, al Secretario doctor José Antonio Rodríguez Feo, y al alguacil señor J. Valdés, de que no se les interrumpiera para nada. Muy cerca de las seis de la tarde se retiraron dichos Magistrados, sin que dejaran traslucir siquiera el resultado de la discusión y votación y sin que dictaran providencia alguna disponiendo la libertad de alguno de los siete encausados, o sean señora Concepción Valdivieso González, y José Antonio Casariego, Olimpio Luna del Castillo, Adolfo Castillo, Adolfo Carrillo, Julio Ayala, Juan Ponce y Rafael Crespo Tamayo.

Las impresiones son diversas respecto al resultado de este proceso, y, como antes decimos, no podemos adelantar nada en concreto. Sólo hemos podido saber que el fallo ya está acordado.

Los últimos juicios orales celebrados en la Audiencia

Contra Manuel Fong, (a) «El Saladino», por daño a la salud pública, retirando el Fiscal y defendiendo el doctor Carlos R. Menció; y contra Manuel Díaz Núñez, por robo, manteniendo el Fiscal y defendiendo el doctor Arístides M. Dacosta.

Los últimos fallos civiles de la Audiencia

La Sala Primera de lo Civil de la Audiencia, ha dictado estos fallos:

Declara con lugar la demanda del doctor Miguel Angel Campos, a nombre del profesor de esta ciudad Manuel Vega López, contra el empleado Enrique Pérez Gutiérrez, al que se condena a pagar a aquél la suma reclamada importe del préstamo o sea la de $960.40, intereses y costas del juicio, conforme al pedimento hecho por el citado doctor Campos.

Declara con lugar, también, la demanda de divorcio de la señora Angela Romo Tretilla, contra su esposo Miguel Bonilla González, al que se declara cónyuge culpable, con todos los pronunciamientos propios de esta clase de juicios; dirigió a la demandante el doctor Carlos Jiménez de la Torre.

Igualmente, confirma la sentencia del Juzgado de Primera Instancia de Güines, dictada en la demanda sobre nulidad de contrato y otros pronunciamientos, de Leopoldo Clemente Chávez, comerciante de esa villa, contra la sociedad Sgobel and Day Inc., de New York, a la cual se absuelve de la demanda. Esta no se personó en la segunda instancia.

Y por último, confirma el fallo del Juzgado del Norte en la litis sobre cumplimiento de contrato y otros pronunciamientos, seguida por Mario Vega Vega, comerciante de esta plaza, contra la entidad mercantil Van Gorder y Romero, o sus continuadores. El Juzgado declaró sin lugar la demanda, absolviendo a los demandados, que estuvieron dirigidos profesionalmente por el doctor José Manuel Rpiz.

El proceso por la muerte del señor Heliodoro Gil, en Pinar del Río

El doctor Gerardo de Villiers embarcó ayer para la ciudad de Pinar del Río a fin de personarse en representación de la señora Tomasa Junco, viuda de Gil, en la causa radicada en el Juzgado de Instrucción de Pinar del Río, contra el procesado Juan Montes, por la muerte del exrepresentante y conocido abogado e industrial, doctor Heliodoro Gil y Cruz. Se propone el referido Letrado acusador colaborar al exclarecimiento total de este hecho, e interesar oportunamente que se califique el mismo como constitutivo de asesinato, así como que se enjuicie al hermano del matador y a sus inductores y a los que resultan responsables, en igual forma, de la muerte del señor Gil, que perdió la vida en su domicilio, encontrándose absolutamente desarmado, según se conoce de las actuaciones.

Desesperada por su soledad una joven intentó suicidarse

Para lograr su propósito ingirió un tóxico y luego se dió cortes en las venas

Herminia Beltrán Pérez, natural de la Habana, de 19 años de edad y vecina de Línea 16, en el Vedado, fué asistida en el Segundo Centro de Socorro, de síntomas de intoxicación y de heridas en ambos brazos.

Su estado es grave.

Declaró la joven que desesperada y aburrida de la vida, con motivo de que su familia la había separado de su esposo, determinó suicidarse, y para ello empleó un veneno que ingirió, cortándose además con una navaja las venas de ambos brazos.

Ex vigilante lesionado

en el Centro de Socorro del Vedado fué asistido de diversas lesiones diseminadas por el cuerpo, Manuel Perera Pérez, de 35 años de edad, vigilante retirado de la policía Nacional y vecino de 6 entre 37 y 39, que le ocasionó al arrollarlo cuando transitaba por la esquina de Paseo y 23, el automóvil 17551, que conducía Juan J. Jesús Acosta, de 27 años de edad y vecino de H y Primera, en Rancho Boyeros.

Otro arrollado

Javier Pérez Acevedo, natural de España, de 54 años de edad y vecino de N y 27, sufrió lesiones de carácter grave diseminadas por el cuerpo, al ser arrollado en San Lázaro y N, por el ómnibus 880, de la ruta 32, que conducía Adolfo Mesa, vecino de Campanario 109.

Detenido al desembarcar

El Agente Rey Merodio, de la Sección de Investigaciones, cumpliendo instrucciones del Jefe de la Policía Nacional, procedió al arresto del obrero cubano Raúl Caballeto García, en los momentos que desembarcaba procedente de los Estados Unidos, de donde fué deportado. También detuvo a Rodolfo Valdés Vera y José Puentes, devueltos por las autoridades de inmigración de dicho país, por haber embarcado como polizones. Se trata de inquirir si dichos individuos tienen alguna causa pendiente.

Otra víctima de la imprudencia

En el Centro de Socorro del Cerro fué asistida de graves lesiones diseminadas por el cuerpo, la menor Yolanda Bisbel Gómez de cinco años, y vecina de Sierra 8, en Puentes Grandes. Se las ocasionó al arrollarla próximo a su domicilio, un ómnibus cuyo número se ignora, y que iba regateando con otro. La policía ha iniciado las correspondientes investigaciones.

En defensa de la Junta de Amillaramiento

Habana, junio 27 de 1937.

Sr. Dr. José I. Rivero.
Director del DIARIO DE LA MARINA.—Habana.

Muy distinguido amigo:

Mucho te agradeceré que ordenes la publicación en el DIARIO de la carta que aparece a continuación dirigida al señor Francisco Andreu, secretario del Centro de la Propiedad Urbana, en relación con ciertos artículos publicados por él en ese importante órgano.

Muy agradecido, tu affmo. amigo,

Arq. Silvio Acosta.

Sr. Francisco Andreu,
Secretario del Centro de la Propiedad Urbana de la Habana.

Distinguido señor:

En varias ocasiones, y específicamente el día 25 del corriente, he leído artículos publicados por usted en el DIARIO DE LA MARINA, en los cuales critica la labor que está realizando honoríficamente la actual Junta de Amillaramiento del Municipio de la Habana, de la que formo parte en representación (muy honrosa para mí) del Colegio Provincial de Arquitectos de la Habana.

Entre los juicios emitidos por usted en el artículo del día 25, he leído los siguientes, análogos a los de otros días: «porque ese testarudo propósito de que la Junta de Amillaramiento continúe actuando de una manera drástica y agresiva al interés del contribuyente debe desaparecer» y repite posteriormente; «aumentos que caprichosamente viene imponiendo la Junta de Amillaramiento al aumentar las rentas declaradas fuera de los conceptos legales que la propia ley impone».

Puedo asegurarle, señor Andreu, que la Junta de Amillaramiento no actúa ni drástica ni caprichosamente. Su labor es el resultado de corregir millares de errores (por no emplear otro calificativo) realizados por personas poco escrupulosas que defraudaban al Municipio de la Habana con el perjuicio consiguiente para nuestro pueblo, o de algunos propietarios muy conservadores en la apreciación de las casas que habitan sin querer compararlas con otras que tienen alquiladas de igual valor o condiciones proporcionales.

Yo pongo a su disposición, si usted lo desea, las relaciones de las casas amillaradas por esta Junta, ya que la discreción no me permite hacerlo público, y que espero que usted no me obligue a ello, y se horrorizaría al ver que, centenares de grandes residencias de nuestro Vedado y Habana sólo tributaban por 25 y 30 pesos, debiendo hacerlo por más de 150 y 200 pesos; cómo existían más de dos mil casas no amillaradas de gran valor; cómo compañías poderosas declaraban en su primera planilla 5,000, 7,000 y 9,000 pesos de renta mensual y poco tiempo después aparecían rebajadas sobre $1,500 más o menos; cómo empresas importantes sólo tributaban por 25 o 40 pesos y que esta Junta, conforme con juicios técnicos del Departamento de Fomento y propios, las valoró en 3,000 y 4,000 pesos.

Esa es la razón de que este organismo aparezca drástico, porque mientras pequeñas propiedades aportaban al erario público lo que les correspondía, muchas grandes mansiones burlaban a la Administración Municipal.

Todos los miembros de la Junta hemos querido ser consecuentes con los propietarios, pero sin separarnos de la misión legal para la cual fuimos designados. Yo invito particularmente al Centro de la Propiedad Urbana para que nombre una comisión de su seno y revise mis relaciones, en la seguridad de que encontrará justas o quizás bajas la mayoría de las apreciaciones, sin dudar que existan algunos errores de pequeña importancia que serán salvados por medio de los recursos que la ley establece y que, hasta ahora, no son tantos como usted afirma.

Creo que usted hace bien en defender a los propietarios: es una de sus funciones; admito (ajustándome a nuestra equivocada idiosincrasia) que éstos traten de abonar lo menos posible, pero no creo que es justo que usted, como ellos, critique la actuación de una comisión que se ajusta a la ley, y que ha **abandonado procedimientos conocidos de beneficios propios**, dando un ejemplo de utilidad de los organismos corporativos integrados por miembros responsables.

Me ha extrañado siempre que, estando representado el Centro de la Propiedad Urbana en esa Junta por dos merítimos asociados, lo que en parte lo solidariza a ella, critique usted tan acremente su labor con el carácter oficial que siempre firma sus escritos; pues tengo la seguridad que el secretario del Colegio de Arquitectos no se aventuraría a emitir criterios semejantes sin la aprobación de la Asamblea General, lo que significaría mi destitución inmediata. La seriedad de ese Centro me permite pensar que su reglamento lo faculta para actuar independientemente.

Refiriéndome a otro párrafo de su artículo: «El Centro de la Propiedad Urbana recomendará al alcalde doctor Beruff Mendieta, determine cuidadosamente cuál debe ser en el futuro la actuación de esa Junta de Amillaramiento». Me sorprende que usted desconozca que las funciones de esa Junta están especificadas en la ley, y que este organismo es autónomo, y aunque el doctor Beruff Mendieta nos merece todo el respeto del cargo que ostenta, no puede determinar en nuestras actuaciones, que son absolutamente libres, de acuerdo con nuestro criterio.

Esperando que usted, como secretario de una asociación tan seria, quede complacido, queda muy atentamente,

Arq. Silvio Acosta.

SORPRENDIDO

El vigilante 2940, L. Spíndola, de la Décima Estación, arrestó a Guillermo Brunet Díaz, de 17 años, y de Oquendo 125, por acusarle el sereno de las naves sita en Balaguer y San Julio, de haberlo sorprendido cuando hurtaba hierros viejos de las mismas.

POR UN TRANVIA

Jesús Estupiñán Valdés, de S. Lázaro 39, fué asistido en el Centro de Socorro de Jesús del Monte, de lesiones menos graves, que sufrió en 10 de Octubre y Milagros, al ser alcanzado por el tranvía que guiaba Arsenio Pérez Iglesias, vecino de Universidad letra B.

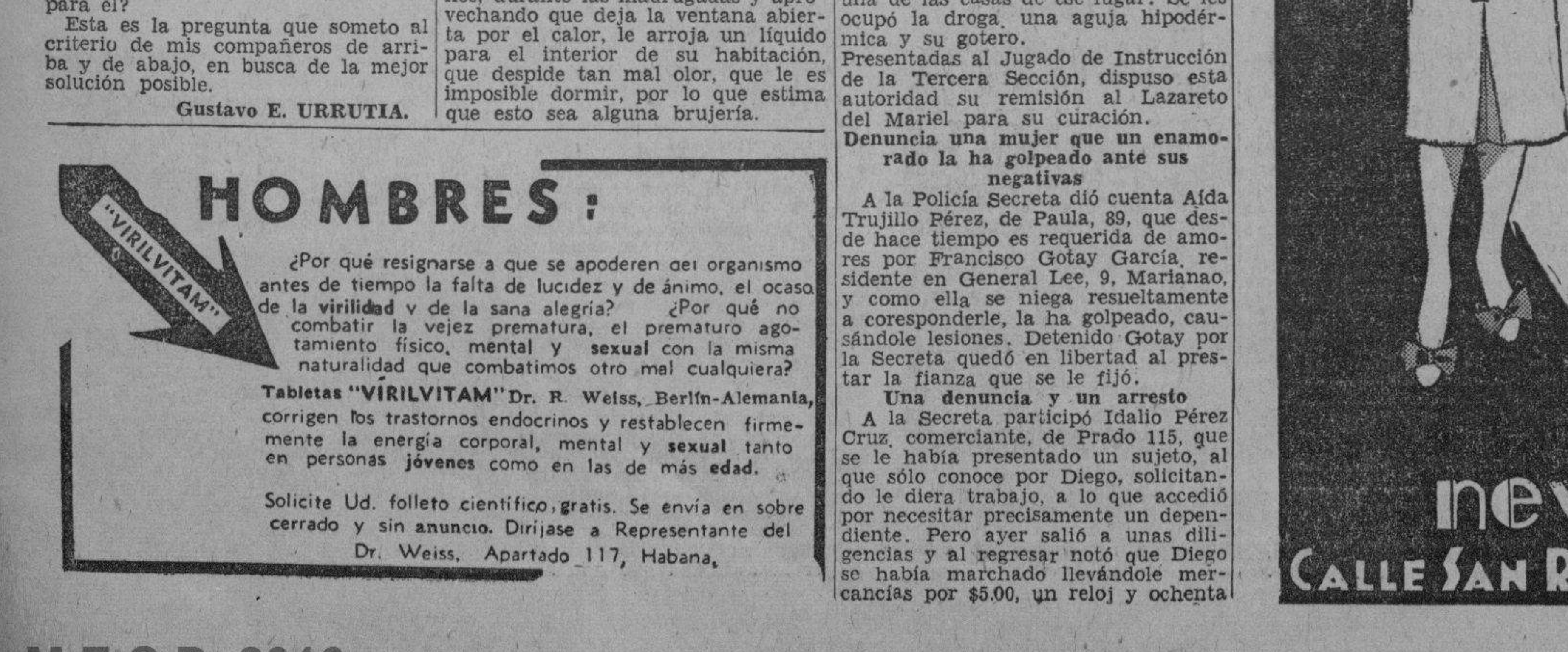

M.E.C.D. 2016

SE LABORA POR LOGRAR PRONTO LA EVACUACION DE LOS CUBANOS QUE ESTAN EN SANTANDER Y GIJON

CUBA ACTUARA CONTRA LOS FALSIFICADORES DE NUESTRO TABACO EN EL EXTRANJERO

LA LEGISLACION DE MUCHOS PAISES HACE IMPOSIBLE QUE SE EVITE EL ILICITO COMERCIO

Se estudia la posibilidad de un Tratado de Comercio con el Tercer Reich. El «Plan Trienal» propuesto por el Jefe de las Fuerzas, alcanza, principalmente, a los asuntos agrícolas

Presidiendo el doctor José Manuel Cortina, ha celebrado sesión la Comisión Nacional de Propaganda y Defensa del Tabaco Habano, conociendo, en primer término, de las dificultades que presenta la legislación de cada país para poder ejercer en ellos, con éxito, acción contra los falsificadores de nuestro tabaco, acordando, con tal motivo, los Comisionados, encargar al Departamento Legal de dicho organismo, un minucioso estudio de dichas legislaciones para poder determinar, en cada caso, las garantías de éxito de cualquier acción ante los Tribunales de Justicia respectivos.

En cuanto al caso particular de Gibraltar, donde existe un centro ilícito de dicho comercio tabacalero, se acordó encomendar al Secretario de la Comisión una Ponencia relativa a los medios que puedan ser utilizados para contrarrestar esas operaciones ilegales.

Se pasó a estudio del Comité de Propaganda una carta de la Comisión Organizadora del Tercer Festival Anual del Tabaco, que ha de celebrarse en South Boston, Virginia, Estados Unidos, solicitando la designación de una señorita cubana que pueda ser proclamada Reina del Tabaco en dichas fiestas.

Se acuerda poner a disposición del Ministro de Cuba en Chile, señor Hernández Catá, determinada cantidad de tabacos y cigarros para ser distribuídos en dicho país como medio de propaganda de nuestros productos, a virtud del reciente Tratado Comercial que se acaba de suscribir.

Quedó enterada la Comisión del contenido de una carta remitida por el Subsecretario de Estado, señor Campa, informando del estudio que se viene haciendo de un posible Tratado de Comercio con el III Reich, el que muy pronto será sometido a la consideración de la Comisión de Tratados que integran los Secretarios de Estado, Agricultura, Hacienda, Comercio y Trabajo.

Agricultura y el «Plan Trienal»

Altos funcionarios de la Secretaría de Agricultura, nos han manifestado que los asuntos del agro son los principales en el Plan Trienal propuesto por el Jefe del Ejército y dado a conocer por el Director del DIARIO DE LA MARINA.

Ese importante Plan Trienal alcanza a las producciones azucareras, tabacaleras, cafetaleras, de frutos menores, organización de la ganadería, cooperativas, refacción agrícola, reparto de tierra y renovación y reconstrucción rural en todos sus aspectos.

Como hemos publicado en distintas ocasiones, el Secretario de Agricultura ha venido laborando, desde hace tiempo, de acuerdo con las ideas de mejoramiento económico del país del Jefe del Ejército, y ha realizado ya importantes estudios sobre las cuestiones que se van a resolver. El ingeniero López Castro acaba de hacer un recorrido por toda la República, visitando las zonas productoras de tabaco, de café, de plátanos —atacadas las siembras por el terrible «panamá» y de caña. Ha hecho importantes estudios sobre la refacción agrícola, del reparto de tierras, del regadío, de los caminos vecinales y ramales de la Carretera Central para el transporte de la producción agrícola, así como la organización de la ganadería nacional.

Ha creado las Escuelas Experimentales del Tabaco y del Café —esta última funcionará en breve— reorganización de los centros de recría y mejoramiento para la producción de vacunas y sueros, etc.

Títulos expedidos y solicitados

Se han expedido títulos para marcar ganado a los Sres. Julián Arronte, María de los Angeles García Varela, Francisco Lorenzo, Juan Castillo, Santos Hernández, Ricardo Sánchez, Rafael Grimany, Alberto Guerra, Angel S. Agüero, Gregorio Agüero, Ignacio Gómez, María Teresa Izquierdo, Antonio Muñoz, Tomás González, Pedro Pérez Rodríguez y Francisco Sánchez Hernández.

Han solicitado títulos los señores Manuel L. Núñez, Rafael Trujillo, Simón Concepción González, Gonzalo Cordoví, Arturo Figueroa, Inocente Rodríguez, Orencio Pérez, Guillermo Bacallao, Mario Díaz, Pedro Alcántara, Manuel Alonso, Jesús González y Juan Rondón Pompa.

La gentil señora Rosita Soto de Casanova, echando la paletada en la colocación de la primera piedra del edificio de la Asociación Nacional de Hacendados. En la foto, la señora de Aspuru y los señores José Manuel Casanova, Dr. Ramón J. Martínez, Belisario Delgado, Teodoro Santiesteban y otros. (Véase información en la página mercantil).

La Asociación de Colonos, el problema de los antillanos y la Secretaría del Trabajo

El señor Secretario del Trabajo ha dado a la prensa periódica unas declaraciones, injuriosas para el colonato cubano, que no debemos dejar sin respuesta, deseosos de que no se desvíe el estudio sereno del problema cuyos términos se ha pretendido desnaturalizar cuando precisamente acabábamos de tratarlo con el Honorable señor Presidente de la República, quien pleno de comprensión, le concedió toda la importancia que entraña, ofreciendo hallarle solución adecuada.

Es el caso que el citado funcionario se ha expresado públicamente suponiendo en los colonos actitudes y propósitos carentes de todo fundamento, en relación con los embarques de antillanos, sin que a pesar de los días transcurridos haya rectificado sus apreciaciones ofensivas.

Es, en efecto, injurioso presentar al colono cubano como enemigo del bracero nativo, atribuyéndole la actitud de opositor sistemático de la sustitución del obrero extranjero por el del país.

Los colonos no se han opuesto ni se oponen, y menos con subterfugios, al reembarque de los braceros antillanos. Así se lo han expuesto en múltiples ocasiones, al señor Secretario de referencia, y, como anteriormente expresamos, también al Honorable señor Presidente de la República. Conocedores del problema y de la importancia que entraña, han pedido únicamente que los antillanos sean embarcados gradualmente, enviando a las fincas de donde se extraigan número análogo de braceros nativos, y que se aplace el embarque de los que no puedan ser sustituídos de inmediato, hasta que puedan serlo, para evitar daños innecesarios que se producirían con el abandono de los cultivos. A esto debió contestar la Secretaría del Trabajo, razonando su resolución, en vez de hacer público su ataque contra los colonos.

Como esta importante cuestión puede ser desconocida por quienes nos lean y para ilustrar al doctor Portuondo Domenech, poniendo de pasada las cosas en su lugar, séanos permitido bosquejarla brevemente.

Al participar Cuba en la guerra mundial se le pidió que aumentara su producción azucarera, en auxilio de los pueblos aliados, y de ahí se derivó el auge de nuestra principal industria en Oriente y Camagüey, cuyas posibilidades económicas concurren desde entonces, casi de por mitad al sostenimiento de las cargas del Estado.

La carencia de brazos ante la violenta expansión industrial reclamada se obvió autorizando la llamada inmigración antillana, que afluyó solo a dichas provincias, estimulada por la acción oficial, creadora del problema, y que no debe pretender resolver ahora en perjuicio de la industria azucarera y de la economía nacional, con criterio simplista y medidas drásticas, aunque se procuren justificar con la pretendida defensa de los trabajadores cubanos y la bandera de un vano nacionalismo.

Ciertamente que el volumen de nuestras zafras azucareras ha mermado en un 50 por ciento y debido a ello pudiera considerarse necesario únicamente el 50 por ciento de los braceros que antes se utilizaban, pero no es menos cierto, que el actual sistema de zafras cortas, aunque reducidas, exige igual número de brazos para realizarlas, toda vez que la tarea diaria exigida por cada ingenio es igual a la requerida para las zafras largas, o lo que es lo mismo, los centrales muelen hoy, como antes, a plena capacidad diaria.

Incierto también que cuando Cuba fabricaba cinco millones de toneladas no hubiera antillanos; los había y muchísimos extranjeros más que los que hoy existen. Las estadísticas del Departamento de Inmigración correspondientes a aquel período, lo pueden fácilmente evidenciar.

Los Centrales de Oriente y Camagüey, situados en lugares apartados de los centros de población, carecen de personal para atender las limpias y cortes de caña, único trabajo que realizan los antillanos; y cuando los colonos nos hemos dirigido a las Bolsas del Trabajo, organismos que en la práctica resultan ineficaces, regularmente han contestado que sólo disponen de personal apto para labores de oficina o cosas por el estilo; y cuando en muy contados casos han facilitado algún personal, éste nunca se ha mantenido en las colonias, por tratarse de elementos inadecuados para trabajos de campo.

También parece ignorarse la dificultad de trasladar violentamente a las provincias orientales braceros de otros puntos, arrancándolos del medio en que viven y al que están reciamente vinculados por afectos de familia y demás sentimientos que atan al hombre al lugar donde ha nacido. Ejemplos gráficos de experiencias en grande escala se le han expuesto al señor Secretario acerca de este aspecto del problema, demostrando la necesidad de hallarle solución gradual, con éxito deseable.

Los colonos no hemos hecho oposición al embarque de los antillanos. Por el contrario, hemos ofrecido nuestra cooperación a la Secretaría del Trabajo para que sea embarcado el último de estos inmigrantes, sustituyéndolos por personal nativo. Queremos únicamente que un funcionario responsable, capaz de advertir la gravedad del problema, lo resuelva metódica y gradualmente, sin las violencias que viene empleando el Secretario doctor Portuondo Domenech, dejando exhaustas de personal determinadas zonas, mientras de otras no se extrae un solo antillano. Demandamos, además, que sea aplazado por tiempo prudencial el embarque de braceros extraídos de zonas donde existen nuevos fomentos, porque ello equivaldría a la pérdida total de las inversiones, con daño innecesario para sus dueños y para la economía general. Pedimos plan, en una palabra, y cumplimiento real en la práctica de lo que se resuelva y continuidad y cooperación en el esfuerzo. Eso es todo, aunque no lo haya comprendido así el doctor Portuondo Domenech; pero cuando se tiene responsabilidades y se ocupan posiciones cimeras en la Administración del país, lo menos que puede pedirse es: verdadero enfoque de los problemas; plan de solución; atención despierta a las advertencias razonadas y ponderada ejecución.

La incomprensión de que protestamos es sobre todo sensible, por el deseo sincero que abrigamos de que el plan de reconstrucción económica que auspicia la situación gobernante, no encuentre serios tropiezos en su desarrollo. La Asociación de Colonos de Cuba, en el ejercicio de un derecho a la vez que en el cumplimiento de un deber, llama la atención con toda claridad al señor Secretario del Trabajo, a los Poderes Públicos y a la opinión del país, sobre las graves deficiencias de las medidas puestas en práctica, antes de que éstas produzcan males que a los propios causantes habrían de producir sorpresa y después todos habrían de lamentar.

ASOCIACION DE COLONOS DE CUBA. COMITE EJECUTIVO NACIONAL
Juan Balerdi
Presidente

Habana, junio 28 de 1937.

Nuestros autores cobrarán derechos en el extranjero

Los Cónsules evitarán que se burlen las disposiciones al respecto, como sucede

Como en ciertos países, muy especialmente de América, se están representando obras cubanas sin que se abonen a sus autores los derechos correspondientes, la Sociedad de Autores Teatrales de Cuba presentó en días pasados una solicitud a la Secretaría de Estado para que los cónsules cubanos se encarguen de fiscalizar ese asunto.

El Subsecretario de Estado, doctor Campa, manifestó ayer a los repórters, charlando en torno al asunto, que es probable que la Cancillería pase un cable circular a dichos cónsules, para que reclamen, siempre que se representen obras cubanas, el pago de los derechos de autores.

La reproducción del «Niobe»

Una vez que el Canciller Remos reanude sus labores en el Departamento, se fijará la fecha en que se hará entrega a la Marina de Guerra Constitucional de la reproducción de la «vigota» del buque inglés «Niobe», que, como se sabe, al mando del capitán Surraine impidió que continuaran los fusilamientos del «Virginius».

Como se trata de una reliquia histórica, la Cancillería desea dar el mayor lucimiento a este acto, que servirá para demostrar, una vez más, los lazos de amistad que nos unen al Imperio británico.

Falleció el Vicecónsul Morales

El Vicecónsul de Cuba en Ciudad México, señor J. Morales Ubeda, ha fallecido en esta capital, donde se encontraba en uso de licencia por enfermedad.

El fallecido funcionario era hijo del que fué Presidente de la Asociación de Repórters señor Antonio Martín Morales.

La Secretaría de Estado envió una corona a la casa mortuoria.

Una aclaración del Dr. Guillermo Belt

Con respecto a unas declaraciones que han aparecido en la edición de «El País», deseo hacer las iguiente aclaración:

El sábado pasado, al salir del despacho del señor Presidente, a donde concurrí única y exclusivamente para darle las gracias por la solución de un asunto en que yo tenía personal interés, fuí interrogado por los reporters sobre las posibilidades de un crisis en el gabinete, a la cual hube de responder lo siguiente: No conozco más antecedentes de la crisis que los que me han informado los señores periodistas. Y al preguntárseme si yo sería un posible candidato a una Secretaría, lo negué, asegurando que tan remota veía la posibilidad de mi designación para una Secretaría, que tenía sacado el pasaje para embarcar en esta semana hacia los Estados Unidos en un viaje de negocios.

He hablado por teléfon con el reporter de «El País», señor Serpa, y él me ha dicho que no ha recibido esa declaración directamente de mí y que ignora quién ha enviado al periódico la información de referencia.

El Patria hizo en Oriente prácticas sobre desembarco

Un almuerzo el domingo en el Distrito Militar. Una ofrenda floral a Lorraine

El buque escuela «Patria» que viene realizando un viaje de instrucción se encuentra en Santiago de Cuba, donde efectuó un desembarco de tropas y artillería. Los guardias marinas, hicieron difíciles ejercicios, siendo aplaudidos por el público que los presenciaba. Se encontraba presente el Gobernador Provincial, el Alcalde, el teniente coronel Diego Rodríguez, Jefe del Distrito Militar, el comandante Rafael de la Paz García, Jefe del Distrito Naval, y representaciones sociales.

El teniente cónronel Gómez Casas, colocó una ofrenda floral en el busto del marino inglés Lorraine, y los guardias marinas montaron guardia de honor.

El domingo se ofreció un almuerzo por el comandante Rafael de la Paz García, jefe del Distrito Naval, al teniente coronel Gómez Casas y la oficialidad del «Patria», que quedó muy lucido.

Para inmunizarlos

Por el Estado Mayor General de la Marina de Guerra se ha dispuesto que el teniente médico Armando Guerra Monjón, proceda a la vacunación antitífica de todo el personal del Distrito Naval de Nuevitas y de los Puestos Navales pertenecientes al mismo.

Otra expedición saldrá de Madrid

El doctor Ramón Estalella, Encargado de Negocios de Cuba en Madrid, informó ayer a la Cancillería, que está preparando una nueva expedición de refugiados en la Embajada. Trátase de un contingente de 60 personas, que saldrá—como de costumbre—rumbo a Alicante, donde embarcará en un buque francés.

SE GESTIONA DE INGLATERRA, FRANCIA O E. U. QUE PRESTEN UN BUQUE PARA EL TRASLADO

Los compatriotas que residen en esas ciudades en poder de los rojos, desean marcharse ante el temor de la nueva ofensiva nacionalista y de las peligrosas pasiones políticas

En las distintas localidades del norte de España, el número de ciudadanos cubanos residentes ha sido tan grande en todo tiempo, que sólo al surgir la guerra civil ha podido llegarse a la comprensión de las cifras que alcanzan esos contingentes. Desde el inicio de la contienda, la Cancillería pudo confrontar que el mayor número de cables recibidos y enviados, se relacionaban con los cubanos residentes en esas regiones del norte español. Ha sido, igualmente, muy grande, el número de compatriotas que han evacuado esas zonas durante el año—está al cumplirse—en que España se ha visto sumida en la guerra civil. Pero, día tras día, venía haciéndose más dificultoso la salida. Al principio, Gijón, Santander, San Sebastián, Bilbao y otras ciudades, se vieron visitadas frecuentemente por cruceros y destroyers alemanes, franceses, ingleses y norteamericanos, amén de otras nacionalidades, embarcaciones que, en aras del concepto humanitario se prestaron para evacuar a todos aquellos extranjeros que así lo desearan. Y no fueron pocos los ciudadanos cubanos que, aprovechando esa coyuntura, se alejaron, por aquella época, del escenario de la lucha. Después, al ser minada la costa cántabra, ya la navegación se hizo más difícil, y sólo de tarde en tarde un buque de bandera extranjera se acercaba a dichos puertos hispanos, prestando análogos servicios a los extranjeros que confrontaban una situación difícil. Intensificadas más aún las labores de minar los puertos, la zona de Asturias se vió casi aislada por mar. Y a partir de entonces, los funcionarios consulares cubanos idearon ir reconcentrando en Santander a cuanto compatriota se personaba en el Consulado en Gijón solicitando ayuda para la evacuación. Al principio, en Santander se hicieron fáciles las salidas con rumbo a Francia, pero no tardó en suceder lo mismo que en la costa de Asturias, y el temor a las minas hizo que también se negaran a ir al puerto montañés los buques de pabellón extranjero que venían rindiendo su labor de cooperación humanitaria. Sólo de tarde en tarde, muchas veces, en buques españoles que habían de navegar con las luces apagadas, y en los cuales no se ofrecía a los evacuados alimento alguno, contingentes de familias extranjeras—y muy principalmente cubanas—abandonaban España con rumbo a tierras de paz. No obstante los miles de personas que evacuaron, aún quedaron muchos miles más: gentes que, sintiéndose optimistas, creían firmemente en la próxima terminación de la guerra y en que las aguas recobrarían su nivel.

Pero al iniciarse la campaña del norte por el Ejército Nacionalista, cientos de familias desesperadas comenzaron a clamar por la ayuda necesaria para poder ausentarse. Los cónsules han venido haciendo cuanto les ha sido posible, estrellándose sus buenos deseos con el hecho real de la carencia de buques para el transporte. Con la caída de Bilbao, y el estrechamiento del cerco sobre Santander y Gijón, estas dos ciudades viven momentos más críticos aún. Y de ahí el afán de una pronta salida, sustentado por los compatriotas que, en alas de la esperanza, decidieron aguardar los últimos momentos para decidir su marcha.

La Secretaría de Estado ha venido protegiendo a los cubanos en todo tiempo en el territorio español. Y la mayor parte de sus intervenciones lo fueron precisamente en relación con el norte de España, donde—como dejamos dicho—ha sido numerosa la colonia.

Todavía ayer, el doctor Miguel Angel Campa, Subsecretario de Estado, informó a los reporters que el Departamento ha enviado urgentes instrucciones a los cónsules de Cuba en los puertos del norte de España, a fin de que procedan a la evacuación de los numerosos cubanos que allí se encuentran, muy especialmente en Gijón y Santander.

Confirmando nuestra información —y otras que anteriormente hemos ofrecido sobre el mismo tema—el doctor Campa significó que suman gran número los compatriotas que estaban necesitados de ese auxilio. Por ello, y en vista de las dificultades apuntadas, la Cancillería está haciendo gestiones con objeto de obtener de Francia, Inglaterra o Estados Unidos, que uno de sus buques de guerra sea puesto a disposición de los cónsules de Cuba, para que éstos puedan proceder a la evacuación de los compatriotas que claman por verse alejados de lo que se considera próximo escenario de la ofensiva nacionalista.

La situación en Gijón y Santander venía siendo agudamente crítica en los últimos ocho meses. No sólo la natural inquietud ante la esperada ofensiva nacionalista ponía una nota de intranquilidad en los residentes. Sino que la escasez de alimentos ha sido tal, que los habitantes han confrontado largas temporadas en que el hambre se hacía sentir. El racionamiento de alimentos era cada día más estricto, y en los últimos meses se hizo una gran rebaja en la cantidad de víveres a repartir.

Añádase a eso el volcán político, con su secuela de registros, prisiones por sospechas, etc.

Como un detalle de gran interés—positivamente cierto—señálase el hecho pintoresco de que nadie que precie su vida puede usar corbata en Gijón. Desde hace muchos meses, esa prenda «burguesa», que, no obstante, se deja ver en las más avanzadas democracias, implica en la villa gijonesa una tácita confesión de tendencias derechistas, que, desde luego, obtiene su castigo...

En el corazón de la ciudad, varias manzanas de casas han sido derribadas, con objeto de hacer grandes parques y avenidas «cuando la revolución sea aplasada—dicen los dirigentes locales—evitándose así que haya necesidad de hacer lentos trámites que demorarían la construcción».

Desde luego, los propietarios han tenido buen cuidado de no elevar reclamación alguna, por cuanto ello significaría negar cooperación al régimen.

No han sido libertados los ocho cubanos

Interrogado el doctor Campa en torno a la situación de los ocho cubanos que, desde hace meses, guardan prisión en la cárcel de Gijón conocida por «La Checka», manifestó que aún no habían sido libertados. Agregó que la Cancillería sigue laborando en el asunto.

Se abre el consulado en Bilbao

El Cónsul de Cuba en Bilbao, señor Alberto Almagro, comunicó ayer a la Secretaría de Estado que ya ha iniciado sus labores al frente del Consulado en la villa del Nervión.

Como se recordará, el señor Almagro se vió obligado a evacuar Bilbao, en unión del Canciller Secades, cuando la vida en la localidad se hacía ya insoportable, siendo el último funcionario consular que abandonó la localidad.

También salió para Bilbao, al objeto de auxiliar en sus labores al señor Almagro, el Cónsul en Santander señor Abela, que venía radicando en San Juan de Luz desde hace meses, en que, por diferencias tenidas con las autoridades izquierdistas de Santander, se vió obligado a salir de allí.

En Santander viene laborando desde entonces un empelado del Consulado, que tiene a su cargo atender en todo lo posible a los cubanos que allí acuden en solicitud de ayuda.

La labor de auxilio y protección a los cubanos en Gijón, descansa en el Vicecónsul del Brasil en dicha ciudad, señor Salcedo, por cuanto también el Cónsul de Cuba, señor Fernando Peña, tuvo que salir de allí—hace meses—a causa de choques con las autoridades locales.

El señor Salcedo ha venido poniendo a contribución de su labor, una gran actividad y una clara inteligencia.

Fué solemne la repartición de premios a los alumnos de las Escuelas Pías en los salones del Centro Asturiano, ayer

El Dr. Cornide y el Padre Castelar pronunciaron bellos discursos. Los Niños Cantores de Viena participaron del programa. Estos se llevaron un «souvenir» de ese plantel

El domino, a las tres de la tarde, se celebró en los salones del Centro Asturiano, la solemne repartición de premios de las Escuelas Pías de La Habana que dirige el ilustre educador y orador sagrado Rvdo. P. José Castelar Sch. P.

Presidieron el acto, el senador Enrique Recio,, el capitán Alvaro Moreno, Ayudante del señor Alcalde de la Habana, cuya representación ostentaba, el capitán Juan del Pino, Ayudante del señor Presidente de la República, el señor José Luis Beruff Mendieta, Contador Central de Hacienda, los representantes a la Cámara doctores Emilio L. Luaces y A. Zayas Bazán, el doctor Raimundo Lazo, catedrático de la Universidad Nacional, el doctor Ramón Cornide, el señor Alfredo Santiago, director del «Heraldo Comercial», el maestro Gonzalo Roig y Lobo, don León Ichaso, el Muy Rvdo. P. José M. Jaume, Vicario de las Escuelas Pías, el padre Modesto Galofre, Rector del colegio de Guanabacoa, el muy ilustre padre Francisco Fábrega, el Hermano Norberto, en representación de la comunidad de La Salle, el padre Buenaventura Rigola, Sch. P. y el rector, Rvdo. P. José Castelar.

A pesar de las inclemencias del tiempo, cinco mil personas llenaban de bote en bote los amplios salones del Centro Asturiano. Esto demuestra las simpatías que tiene la comunidad calasancia en la sociedad cubana.

El programa se desarrolló íntegramente, con la grata sorpresa para el público de la actuación de los Niños Cantores de Viena, que fueron atentamente invitados por el padre Colomé. Por cierto que ocurrió una anécdota muy simpática: los pequeños artistas le pidieron al padre Castelar unas medallas de las Escuelas Pías como recuerdo de su participación en tan solemne acto, siendo complacidos inmediatamente por el insigne orador sagrado. Y ayer, cuando los niños se despidieron de La Habana, llevaban puestas las medallas de las Escuelas Pías con los colores de Cuba... ¡Bello «souvenir» de nuestra Patria proporcionado por los Rvdos. PP. Escolapios..!

Después del Himno Nacional, interpretado por la Banda de Música de la Marina Constitucional de Guerra—que dirigía personalmente el capitán Aramndo Romeu—escaló la tribuna el ex alumno de las Escuelas Pías doctor Ramón Cornide, quien pronunció el discurso de apertura. Las palabras del joven tribuno fueron interrumpidas constantemente por las ovaciones del público, y al final recibió una salva de aplausos que duró varios minutos.

Seguidamente, desfilaron por la presidencia para recibir sus medallas, los premios de Excelencia, los alumnos que, durante el año, demostraron su capacidad y su amor al estudio, siendo saludados por el público con ovaciones ruidosas.

El niño Manuel Martínez Manzor y el pequeño poeta Faustino Prado, se hicieron aplaudir con entusiasmo al recitar, el primero, una bella composición, y el segundo su Canto a Cuba.

El Rvdo. P. José Castelar hizo uso de la palabra para despedir a los Bachilleres y Graduados de Comercio. Con voz ligeramente velada por la emoción, les dijo:

—No os digo adiós, sino hasta luego, porque espero que sigáis siendo buenos amigos de las Escuelas Pías, ya que bajo las banderas de esta casa cuyo lema es «Piedad y Letras» habéis sabido conquistar los triunfos académicos que hoy os ponen en condiciones de luchar a brazo partido con el éxito. No olvidéis nunca que en nuestra casa sólo aprendisteis a practicar el bien, de acuerdo con los altos principios de la Escuela Pía...

El discurso del Padre Castelar fué largamente aplaudido. La presidencia se puso en pie para recibir al ilustre orador cuando éste, conmovido por la prueba de afecto que acababa de dispensarle el público, se dirigió a ocupar su puesto.

Durante la fiesta se distribuyó la Memoria del Colegio. Como en años anteriores, los Padres Escolapios han hecho una verdadera obra de arte. La portada—debida al talento de Enrique García Cabrera—es una maravilla y supone una verdadera innovación.

El acto finalizó con el Himno a San José de Calasanz—original del gran compositor cubano Gonzalo Roig, a quien debe nuestro teatro lírico las páginas inolvidables de «Cecilia Valdés», «El Clarín» y «La Hija del Sol»—cantado por todos los alumnos, con acompañamiento de banda.

A las nueve de la noche, comenzó el desfile. Las familias de los alumnos y éstos recordarán siempre esta fiesta, por su grandeza moral y material.

Felicitamos calurosamente a los Padres Escolapios por este nuevo éxito alcanzado como digno remate del curso 1936-37.

...y cuando usted quiera saber qué grado de desarrollo y perfeccionamiento ha alcanzado la Onda Corta, pruebe el

Philips

LA GRAN CALIDAD EUROPEA

Usted se sentirá legítimamente orgulloso de poseer uno de estos Philips, pues en ellos se condensan todos los vastos conocimientos de los *primeros* y más notables experimentadores en la *onda corta* y del cuerpo de Ingenieros más sobresaliente del mundo —el llamado "brain trust" (trust del cerebro) del Radio — al servicio de Philips.

GIRALT

O'Reilly 61 - Habana - Tels. M-9944, M-9945, M-9946

LA LLAVE QUE ABRE LAS PUERTAS DEL MUNDO

M.E.C.D. 2016

CRONICA HABANERA

DEL CASINO DE LA PLAYA

La fiesta del sábado último en el bellísimo Casino de la Playa, fué una nueva demostración de las simpatías que siente nuestra sociedad por el elegante «night-club».

Congregáronse allí, en torno al ring de baile, numerosos «parties» integrados por conocidas familias y reinando en todos y cada uno de ellos gran animación y alegría.

Y el baile se prolongó hasta la madrugada a los acordes de la orquesta Casino de la Playa y del Conjunto del Ritmo de Armando Valdespí.

El show gustó muchísimo.

Recibieron numerosos aplausos la bailarina de tap Miss Edith Mann, el trío Kay-Katya-Kay y las bailarinas rítmicas The Archer Sisters.

El domingo volvió a verse muy concurrido tanto en el te de por la tarde como en la fiesta de la noche.

Hoy será martes de moda en el elegante centro de recreo.

Continúan con gran entusiasmo los preparativos para la fiesta del sábado, que podemos adelantar será un acontecimiento social destacadísimo.

Nos referimos a la «Noche Americana» con la cual se conmemora la gloriosa efeméride de la Independencia de los Estados Unidos que se cumple el siguiente día.

Aquellos salones aparecerán transformados completamente bajo las galas de un decorado bellísimo, de acuerdo con el carácter de la fiesta y la fecha que se celebra.

Y habrá un show extra, además del que diariamente se presenta, que ha sido contratado en los Estados Unidos y ya ha embarcado rumbo a esta ciudad.

Hay ya algunas reservaciones de mesas, hechas por familias conocidas y elementos destacados de la Colonia norteamericana.

Estas pueden reservarse al señor Casamiquela, el caballeroso «maitre» por el teléfono FO-7165.

A continuación ofrecemos algunos de los «parties» del Casino.

El doctor Julio Sanguily y su encantadora esposa Caridad Betancourt con el señor Gustavo Betancourt.

El doctor Ovidio Giberga y Alicia Pelel de Giberga con José Gallardo y Matilde S. de Gallardo Celestino de Blanck y María Teresa de Blanck y Mr. Dick Nach.

Fernando Cervantes y Clotilde Ramos de Cervantes con Elena de Solo y Mr. Octavus Roy Cohen, el famoso escritor y Margot Rodríguez Cano y Fernando Cervantes Jr.

J. Skirving y Hortensia Benítez de Skirving chaperoneando a Aidita Muñoz y Luis Calichs y Beatriz Muñoz y Luis de Cubas.

La señora Hortensia Maragliano de Kohly con estas dos parejitas:

Fita Kohly y
Luis de Posada.
Caridad de Posada y
Armandito Acosta.
Enita Rayneri y
Paco Mendieta.

El doctor Tomás Quesada y Carmela Caballero de Quesada con José Rueda y Dulce María Alvarez de Rueda y Alberto Carbonell y Hortensia Maresma de Carbonell.

Joaquín de Posada y Betty Paz de Posada.

José María Franco e Isolina Illas de Franco con Dr. Bienvenido Guasch y Ofelia López de Guasch y Dr. Manuel Mellado y Mercedes Cueto de Mellado.

La señora Evangelina C. Vda. de Arias con Berta Richardson y Ricardo Ros y Cucha Arias y doctor Andrés Ros.

La señora de Cuéllar con dos simpáticas parejitas: Gina Chomat y doctor Juan O-Farrill y Gloria Cuéllar y Pipo Inclán.

La señora Aida Duque de Estrada de Porro con Eida Porro y Mente Inclán, Beba Suárez y Pepe Estraviz, María de los Angeles García y Johnny Pedemonte, Sarah Loredo y Genaro Alonso.

Oscar Rodríguez Franca y Nesi Romagosa de Rodríguez Franca con Antolina de Cárdenas y Nené Villalón.

La señora Angélica Fernández de Cervera con su linda hija Marta y Willy Castro Bachiller y Olga Castaño y Martín Fantony.

Julio Castellanos y Adela González de Castellanos, doctor Nivo González y Araceli Rosa de González, Luciano Rodríguez y Guarina Portuondo de Rodríguez, Conchita González Montoro, Norka Fajardo, Romelia Portuondo, Cuca Rodríguez, Armando Cerra y Luciano Rodríguez.

La señora Estela Baena de Ruiz con Sarita Espinosa y Luis Rodríguez Molina y Aristela Ruiz y Pepe Lezama.

Isidro Llansa y señora con Margaret Hodges, Ruth Sykes, María Teresa de la Cruz y Evelio Morera.

Lolita Martel, Nicolás G. Loyola, Gertrudis Vingut y Pablo Oteiza.

Juan Comella y Asunción Anglada de Comella y Miguel Triay y señora.

El señor Alberto V. Malaret y Mariana Valdivia de Malaret con Carlos B. Tió, Laura N. de Tió, Juan Angel Tió, Patria América Tió, Thelma Arranoff, Henry Benjamín, Eddie Benjamín, Frank Marchena y Edgac Marchena.

Mr. y Mrs. Nathan Poller y Mr. y Mrs. Jack Hirsch.

Betty Hartman y Earl Brandon, Dorothy Shapiro y Pete Najera.

Mr. y Mrs. A. Brandt, Hertha Jacobsen, Mr. Harry Rediker, Gina París, Mr. A. Rediker y Alice Graff.

EL TE DEL VEDADO TENNIS.—Magnífico bajo todos conceptos resultó el te bailable del sábado último en el Vedado Tennis Club.

Fiesta de la tarde, alegre, animadísima, que congregó en aquella linda terraza del Tennis una numerosa representación de nuestra sociedad elegante.

Se multiplicaban aquí y allá los parties.

Con la preferencia de costumbre citaremos el party del Presidente del club doctor Angel Aixalá y de su bella esposa Sara Pertierra con Julián Aguilera y señora Alicia Foyo, Ricardo de Castroverde y señorita Hilda Vilanoba y Neno Pertierra.

En otra mesa tres conocidas parejitas:

Yolanda Lima y
Monchi de León.
Gilda Morales y
Ernesto Fernández.
Lolita Gutiérrez y
Mario Franca.

Un party de animación completa con los simpáticos matrimonios Manolo Escobar y María Luisa Arango y Pepe Henares e Isolina Cano, la señorita Marta Manrara y el joven Gustavo Lancis.

Los jóvenes esposos Fernando Florit y María Antonia Alvarez con la linda señorita Joan Whitehouse y el joven Eddy Montoulieu.

Con el docor Juan Portela y señora Moraima del Pico estaban en otra mesa la señorita María Luisa Mendoza, tan bella, y el doctor Reinlado Fernández Rebul.

Un party de parejitas ordenado así, Marta Cervera y Gustavo López Muñoz, Julie Abreu y Jorge Morales, Dora Mestre y Fernando Varona, Hilda López Muñoz y Ricardo Roas, Gloria Rasco y Carlos Mestre.

El ingeniero Fernando R. de Castro y su esposa María Antonia Freyre en otra mesa.

Los esposos John Turro y Fela Ichaso con Mr. y Mrs. Barry y la señorita Gloria Morales y el doctor Enrique de Castroverde.

Una mesa de parejitas.

Delia Morales y
Alfredo Crucet.
Carmita Bacardí y
Antonio Crucet.
Lilita Smith y
Carlos Martín.

Con las encantadoras señoritas Aldita y Beatriz Muñoz se reunían en otra mesa los jóvenes Luis de Cubas y Cuco de la Torre.

Dos distinguidas damas, Angélica Fernández de Cervera y Minita Rasco de Rasco.

Un petite table con Carmita Díaz y Tato León y Ofelia Carreño y Lucas Lamadrid.

Las señoras María Rosa Sánchez Iznaga de Cuéllar y Conchita Granda de García Baeza con Gloria Cuéllar y Pipo Inclán, Margarita Espino y Marcelo Aragón, Nenita Mesa y Alberto Eguiluz, Ameriquita García Granda y Rafael Ifuici, Conchita Fernández y Tino Graiño.

El doctor Raúl González Cabrera y señora Edilia Figueroa con la señora Sara Soliño y el doctor Rafael Ballestero.

Dos parejitas, Carmita Torres y Ciro Ullivarri y Aida Porro y Miguel Oyarzun.

En un party estaba la señora Dulce María Pérez de Miquel con Georgia Bonich y Orlando Miquel, Elia Lago y Manolo Caíñas, Isabel Porto y René Alonso, Lydia Bonich y Roberto Miquel.

El doctor Tomás R. Yanes y su gentil esposa Manuelita Argüelles en otra mesita.

Con la señora Luisa Paulina de Xiques se reunían Lourdes Márquez y Pepín Fernández, Cecilia Xiques y Jorge A. Vieites, Betty San Miguel y Luly Dávalos.

Un table con Sarita Fernández Pino y Antonio Contreras.

La señora Evangelina de Cárdenas viuda de Arias estaba con su bella hija Cucha y el joven Martín Fantony.

Por último dos parejitas, Aimée Molino y Carlos de León y Elvira Valery y Mario Pascual con la señora de Molino.

La orquesta Casamar que dirige René Touzet amenizó el programa bailable.

Resultó un te animadísimo.

FARMACIA
DROGUERIA
TAQUECHEL
Obispo 27 Tfn A-2146
DE TURNO LOS VIERNES

FARMACIA
DROGUERIA DE "JOHNSON"
DE TURNO LOS LUNES
Obispo Nº30 TELEFONO-A-2129.

LA MAYOR
35 EDIFICIOS
700 EMPLEADOS
SARRÁ
DROGUERIA
ABIERTA TODOS LOS DIAS
TODA LA NOCHE LOS MARTES
A-8026 A-3641

FARMACIAS DE TURNO HOY

MARTES

DESDE BAHIA A PASEO DE MARTI	
Compostela No. 163	A-9555
Animas No. 1	M-5557
Teniente Rey No. 41	A-8026
Tejadillo No. 88	M-1120
DE PASEO DE MARTI A BELASCOAIN	
Manrique No. 7	M-4231
Reina y Manrique	M-1229
San Lázaro No. 203	A-4268
Escobar y Virtudes	M-2788
Consulado y Colón	M-4640
Figuras y Lealtad	M-4564
San Nicolás y Rayo	M-1080
San Miguel y Lealtad	U-6743
Monte No. 172	M-4148
Corrales y Cienfuegos	A-7836
Aguila y Barcelona	M-4517
Aguila No. 180	M-5353
Vives No. 139	
Salud y Gervasio	M-5410
Neptuno No. 59	M-4170
DE BELASCOAIN A INFANTA	
Infanta y Concordia	U-7070
Infanta y Estrella No. 59	U-6668
Carlos III y Oquendo	U-6830
Concordia y Oquendo	U-6841
Monte entre Romay y San Joaquín	M-4128
Príncipe No. 19	U-7097
San José No. 122	U-2507
VEDADO	
17 entre J e I	F-6092
27 No. 453	F-6193
Calzada y 10	F-6262
23 No. 257	F-4044
23 No. 381	F-6127
Zapata y B	F-6007
VIBORA	
10 de Octubre y Chaple No. 444	I-7700
10 de Octubre No. 600	I-5067
Carretera de Managua y Valiente	I-5342
San Francisco y Lawton	I-2326
Santa Catalina y Luz Caballero I-7474 e	I-7388
16 y Tejar (Lawton)	X-2318
JESUS DEL MONTE Y SANTOS SUAREZ	
10 de Octubre y Municipio	X-1717
10 de Octubre y Santa Emilia	I-7576
San Leonardo y Flores	I-7476
San Julio y Zapotes	
LUYANO	
Rosa Enríquez No. 50	X-2333
Fábrica y Herrera No. 54	X-1466
CERRO	
Calzada del Cerro No. 59 esq. a Patria	M-5136
Churruca No. 16	I-7440
Florencia esquina a San Quintín	I-7485

NOTA.—Este grupo deberá prestar servicio público todo el día y la noche de los domingos siguientes: Febrero 7; Marzo 21; Mayo 2, Junio 13; Julio 25; Septiembre 5; Octubre 17; Noviembre 28. Estos turnos han sido acordados en cumplimiento de lo dispuesto en el Art. VI del Decreto Ley No. 2604 de 7 de Noviembre de 1934.

INSTITUTO OFTALMICO NACIONAL
CLINICA DE OJOS
DR. ENRIQUE CUELLAR DEL RIO
DIRECTOR OCULISTA
Consultas 9 a. m. a 7 p. m. REINA No. 53. Teléfono M-7786

M.E.C.D. 2016

DIARIO DE LA MARINA

(S. A.)
FUNDADO EN 1832.
(Dirigido hasta 1919 por D. Nicolás Rivero y Muñiz)
DIRECTOR: Dr. JOSE I. RIVERO
ADMINISTRADOR: D. CELSO GONZALEZ
Domicilio Social: PASEO DE MARTI, número 103
Joshúa B. Powers, Ins. 220St. 42nd. St. New York City

Editado por la Cía. DIARIO DE LA MARINA, (S. A.), cuyo programa consiste en la defensa de los intereses generales y permanentes de la Nación cubana, de los especiales de la Colonia Española establecida en la misma y de la unión y armonía entre los diversos elementos que conviven en el país. Art. 1o. de los Estatutos.

TELEFONOS DEL DIARIO

Dirección	M-2856
Administración	M-7911
Suscripciones	M-7911
Quejas	M-7911
Clasificados	M-7915
Jefe Redacción	M-1287
Redacción	M-7913
Sports	M-7912
Ag. Guanabacoa	XO-1584

PRECIOS DE SUSCRIPCION

	Territorio Nacional	Extranjero	Países Fuera del Convenio Postal
Año	$ 13.50	$ 17.00	$ 20.00
Semestre	7.00	9.00	11.00
Trimestre	3.75	5.00	6.00
Mes	1.30	——	——
Dominical Semestre	——	5.00	7.00

EDITORIALES

Más vale tarde que nunca

El jefe del Negociado de Saneamiento e Investigación de Bienes de la Dirección de Beneficencia, ha comprobado que un gran número de instituciones, obligadas a hacerlo, «no rinden cuenta del estado de sus bienes inmuebles, ignorándose el destino que dan a las cantidades de dinero que perciben por ellos».

Debido a esto se ha dispuesto la formación de «un censo general de todos los bienes de la Beneficencia», para poder «conocer, a ciencia cierta, la ascendencia de los mismos, dónde están enclavados, quiénes los disfrutan actualmente y por qué motivo»; cuánto rentan y si lo que rentan es lo debido.

Al parecer, ha pasado hasta ahora inadvertido que las aludidas instituciones no rinden cuenta del estado de sus bienes inmuebles, y, lo que acaso es peor, no se conoce, «a ciencia cierta», la ascendencia de esos bienes, lugar donde están enclavados, quiénes los disfrutan, si es en arrendamiento o por otro motivo, y si la renta que producen concuerda con el valor e importancia que tienen.

Todo esto es, en verdad, inexcusable.

Dígase si puede ser mayor la incuria de los funcionarios encargados de supervisar el manejo de las instituciones puestas por la ley bajo la vigilancia y amparo de la Dirección General de Beneficencia, cuando no sólo han tardado tanto en advertir que gran número de ellas deja de rendir cuenta del estado de sus bienes, sino cuando empezaron por no advertir tampoco la necesidad primordial de formar el censo de esos bienes para tener una información exacta respecto al número, clase, valor, etcétera, de los mismos.

La inexistencia de este censo explica, pero en modo alguno justifica, que las instituciones benéficas hayan sufrido cuantiosos quebrantos por efecto de despojos, a veces escandalosos y siempre inicuos. Basta atenerse a lo publicado al respecto en diversas ocasiones, para poder aseverar que casi todas tienen considerablemente mermados sus capitales y rentas, en el mejor de los casos como consecuencia de mala administración; pudiendo aseverarse también que, por no conocerse en la Dirección de Beneficencia a ciencia cierta—nos atenemos a la nota informativa motivo de este comentario—todo lo relativo a los bienes que van a ser censados, muy raras veces pudieron depurarse responsabilidades y aplicarse castigos, más o menos efectivos, por vía de ejemplaridad.

Es loable que, ¡al fin!, se haga ahora lo que desde hace tanto tiempo debió hacerse para resguardar los capitales de las instituciones benéficas, porque así, aunque tarde y con daño, podrán defender los funcionarios encargados de ello, los que todavía se conservan. Pero es de esperar que no se limite la acción a investigar de una manera cierta lo que el censo en proyecto permitirá conocer en relación con los bienes actuales de las repetidas instituciones. Debe investigarse también si poseían otros y cómo dejaron de poseerlos, para proceder a lo que haya lugar, si se descubre delito y no ha quedado comprendido en alguna de las tantas amnistías ignominiosas que han amparado hasta a los autores de algunos de esos despojos.

Con esto tal vez se logre algo que importa mucho lograr. Y es que los ricos no sientan escrúpulos en dejar, al morir, legados con fines benéficos, como solía hacerse en otros tiempos y de rareza se hace desde que la relajación moral empezó a permitir que se mirase sin respeto lo que sólo por haber sido destinado a aliviar a los menesterosos en sus enfermedades y miserias, debió y debe considerarse sagrado. Porque no hemos de creer que los sentimientos caritativos se han extinguido entre nosotros, cuando de rareza se manifiestan en la forma que en el pasado se manifestaban y gracias a lo cual existen asilos, hospitales, etc., creados y sostenidos merced a la filantropía de personas a veces más piadosas que pudientes. Lo que pasa es que se desconfía, con sobra de razón, del destino final que han de tener los bienes donados para los pobres, al ver que, por lo general, con absoluta impunidad se les despoja de ellos...

La economía internacional y la guerra

«No existe conciliación posible entre la justicia social y la preparación a la guerra. Ambos fines son diametralmente opuestos, tanto desde el punto de vista económico como desde el punto de vista moral. La justicia social quedará establecida, cuando la fuerza de la producción se utilice únicamente para fines pacíficos».

Así infiere el Director de la Oficina Internacional del Trabajo, en Ginebra, señor Harold Butler, en la Memoria anual que hemos glosado. Según lo demuestra la poderosa reacción que contra la crisis universal se ha realizado, el hombre puede regir y transformar su destino económico. Pero si la prodigiosa fuerza de voluntad que ha dedicado a este fin, no la aplica a la consecución de una paz sólida y estable, todos sus empeños y ahincos para el anhelado bienestar se inutilizarán y se perderán.

Mucho se ha obtenido en el aumento de la producción, en las ganancias agrícolas e industriales, en la disminución del desempleo, en el equilibrio y en el mejoramiento sociales, en la armonía entre el capital y el trabajo, en la desaparición de las trabas aduaneras con tarifas prohibitivas, en la ordenada y moderadora intervención económica de los Estados, en la cooperación internacional de los distintos países hacia una obra común y mutua de civilización y de progreso. En este último punto se está llegando hasta a establecer un acuerdo universal sobre la reducción de la jornada de trabajo. «La semana de cuarenta horas —dice Butler— aparece como la próxima etapa de la evolución del progreso social y no puede considerársele como una medida transitoria tomada para hacer frente a una situación crítica». «Es necesario llegar —agrega Butler— a un acuerdo internacional, pues de lo contrario, las naciones que han adoptado el nuevo régimen, tendrían que protegerse contra la competencia de aquellos países que no han reducido todavía la duración del trabajo, tomando, al efecto, medidas arancelarias o de otra clase».

Quedan aún vicios y defectos que combatir y subsanar para la nivelación de la economía internacional. Cuéntase entre ellos la tendencia general a la autarquía. «Los países agrícolas —advierte Butler— crean industrias y los países industriales estimulan la agricultura. Esta tendencia se ha hecho más aguda con la crisis, pero es también consecuencia del espíritu nacionalista, funesta herencia de la guerra. Cuando los países agrícolas vieron que sus productos de exportación tropezaban con las tarifas aduaneras y con los «contingentes», o que sólo podían venderlos a vil precio, intentaron fabricar los artículos que no podían comprar en los países extranjeros. Del mismo modo, cuando los países industriales advirtieron que no podían vender fuera sus productos por la insuficiente capacidad adquisitiva de los países agrícolas o por la elevación de las tarifas aduaneras, entonces dicidieron desarrollar su propia agricultura».

«No es necesario encarecer lo funesto y lo perturbador de esta autarquía, que se empeña en transformar la flora, el clima, el suelo, la geografía de un país y encerrarse dentro de su concha como si no existieran en el mundo otras naciones que pudieran producir y dar lo que a otras les falta.

Pero también esta autarquía se va venciendo con la desaparición de ese nacionalismo estrecho, que pretende trocar los países en aldeas y con la creciente protección al intercambio económico. A cada pueblo le ha dado la naturaleza su base principal de vitalidad y de riqueza. Sería necio y absurdo que el hombre se empeñase en canjearla. Cuba, por ejemplo, es y seguirá siempre siendo, eminentemente agrícola. Su economía y su prosperidad, dependen originalmente del campo y no de la ciudad. En cambio es en la industria, en las fábricas, donde se cimienta y continuará cimentándose la riqueza de los Estados Unidos.

Para llegar a la compenetración cada vez más estrecha de los diversos pueblos, no son obstáculos sus distintas orientaciones. «Ya se trate de valorizar los recursos del país —escribe Butler— de estimular la industria, de reglamentar la producción, la distribución y los precios, de regular el crédito y la moneda, de ajustar la deuda interior, de proceder a un nuevo reparto de las ganancias gravando las más importantes; ya se intente actuar sobre las corrientes de los capitales y del cambio internacional, resulta imposible trazar una línea neta divisoria entre los distintos sistemas puestos en práctica».

En lo que no se ponen de acuerdo jamás las naciones, sobre todo las del viejo Continente, a pesar de todos los esfuerzos realizados y a pesar de los positivos y considerables progresos que se han obtenido en la economía internacional es en lo que se refiere a la porfía guerrera. En este punto, el más grave e importante de todos, se olvidan el humanitarismo —ese humanitarismo nunca tan proclamado como ahora— la cooperación internacional para el mayor bienestar económico y social, la civilización de la que tanto se alardea y hasta el instinto de conservación individual y colectivo.

Al Margen de la Historia

Sobre el Escritorio de Estrada Palma

Antonio Rodríguez Morey, ilustre pintor y Director del Museo Nacional, me dirige la siguiente carta:

Sr. José Sánchez Arcilla.
DIARIO DE LA MARINA.
Ciudad.

Mi querido amigo:

En estos momentos, después de leer el escrito de tu sección «Al Margen de la Historia» del día de hoy, referente al escritorio que perteneció o usó durante el tiempo que ocupó la Presidencia de la República, el gran cubano don Tomás Estrada Palma, y que hoy se encuentra abandonado en el Departamento de Inmigración, en un aposento destinado a contener los útiles de la limpieza, le he escrito al honorable señor Secretario de Hacienda, pidiéndole lo transfiera a este Museo Nacional para su conservación en la Sección de Historia Patria.

Ignoraba la existencia de ese histórico mueble. De haberlo sabido, ten la seguridad de que lo hubiera reclamado, pues tengo la costumbre de pedir (no siempre se me atiende y da) tan pronto sé la existencia de algún objeto tanto histórico como artístico que deba ser conservado, y gracias a ello, muchos objetos que son documentos de nuestra historia, no se han perdido.

Ultimamente he adquirido la mesa sobre la cual los Constituyentes del 91 firmaron la Carta Magna y así, de esa manera, diariamente, puedo enriquecer el caudal, ya grande, tanto de reliquias históricas o artísticas que posee esta institución, para que el día que finalmente vea realizado mi sueño y anhelo constante de obtener la construcción del edificio definitivo y digno de contener las gloriosas reliquias de los que lucharon y dieron su sangre y muchos sus vidas, para ofrecernos la Patria Libre, se den cuenta del mal que hicieron al no haber atendido este Museo que es en todos los pueblos civilizados, uno de los más altos exponentes de su cultura.

En tanto, quiero que sepas que, a pesar del local inadecuado en que está instalada esta dependencia, de la falta de espacio y de la falta de medios para mejor atender estas deficiencias, todo en esta casa está ordenado y presentado de la mejor manera posible. No creo que se pueda hacer más de lo que hago, para que a pesar de todas esas dificultades resulte lo menos mal.

Sabes se te quiere y te quedo agradecido de la noticia del hallazgo de esa reliquia que, gracias a tí, se ha de conservar en esta institución y espero que pronto has de venir a verla.

Manda como gustes, a tu amigo de siempre,

Antonio Rodríguez Morey.
Director del Museo Nacional

Por su parte, el coronel Manuel Benítez y González M. M., Director General de Inmigración, me escribe también en los siguientes términos:

Señor José Sánchez Arcilla.
DIARIO DE LA MARINA.
La Habana.

Mi distinguido amigo:

Hace poco, al llegar a este Departamento, nuestro común amigo y competente funcionario del mismo, doctor Adolfo G. de Bustamante, hubo de participarme que en Riscornia y en esta Oficina se encontraban los muebles del Gran Patricio Cubano, don Tomás Estrada Palma, nuestro primer Presidente de la República.

Pláceme manifestarle que en esa misma fecha dí las órdenes pertinentes para que esos muebles fueran reparados de mi peculio particular, para ser entregados al Museo Nacional, al estimar que los mismos debían estar en ese lugar.

El escritorio que, según me comunican, fué en el que despachaba el señor Presidente, se encuentra en este Departamento y no en lugar húmedo como se indica, sino en sitio apropiado, hasta su entrega al Museo Nacional.

Agradeciéndole como cubano el interés que se ha tomado en este asunto, me reitero de usted muy atento amigo y s. s.

Manuel Benítez González. M. M.
Coronel Retirado, Director General de Inmigración

Agradezco profundamente a los señores Benítez y Rodríguez Morey, que haciéndose eco de mi artículo sobre el escritorio de don Tomás Estrada Palma, se hayan tomado un empeño inmediato en que ese mueble —y otros que también pertenecieron al ilustre primer Presidente de la República— sea trasladado inmediatamente al Museo Nacional.

El gesto del coronel Benítez de hacer reparar a su costa el mobiliario histórico, merece un cálido aplauso que soy el primero en tributarle.

José Sánchez Arcilla.

VERSOS PARA CARMEN CECILIA

Tango gitano tu cuerpo,
tu cuerpo de espiga prieta.
Soles retintos tus ojos.
Palma de vidrio y canela.

Tarde ahumada de cedros
esclava sobre tus crenchas.
La brisa tejió dos manos
con diez puñales de seda.

Risa de mar en espumas,
escala a la gloria eterna.
Y tras el biombo del pecho
clavo y vainilla en espuelas.

Danza de ritmos quemados
tus muslos de bayadera.
Ramas floridas por brazos
para el compás de la fiesta.

Al baile, niña, del mundo,
que está loco, sin la pena.
Tu busto griego repique
sus bronces como candelas.

Sopla tu espejo empolvado,
ciñe la luz que refleja
y gira como una musa
con un lucero en las venas.

Sol verbenero, tus llamas!
Canta en la orilla, sirena,
y agita los caracoles
de tu entorchada melena.

Tu busto griego repique
sus bronces como candelas!

Conde Federico

OTRA VEZ EN LA PUNTA

Por Roseñada

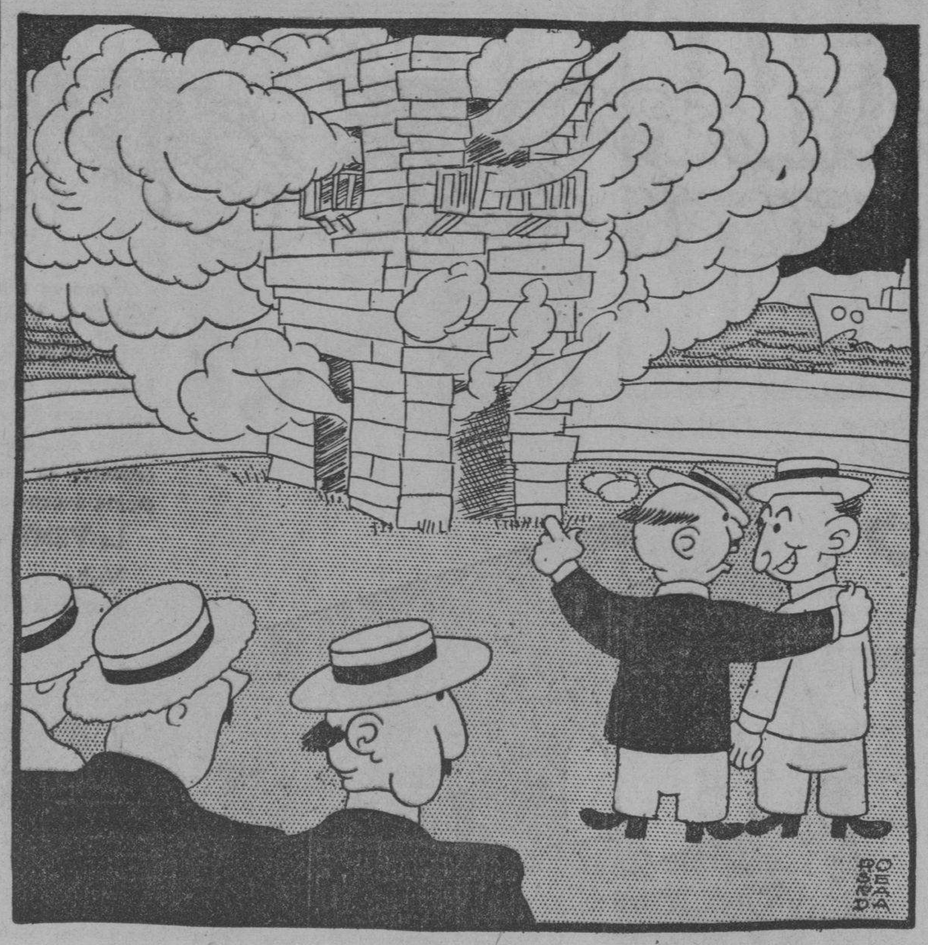

—¿Qué te parece este simulacro?
—No tiene importancia. ¡¡Simulacro el de la crisis del Gabinete!!

Epistolario de OTEYZA

Sr. Neville Chamberlain.

Londres.

Muy señor mío:

Desde el preciso instante en que leí la reseña del discurso sobre asuntos exteriores, que pronunció usted el pasado viernes en la Cámara de los Comunes, me temí que sus palabras iban a traer una consecuencia dolorosísima.

¿Que se manifestó usted sensato en el fondo y comedido en la forma?... ¡Indudablemente! Respecto al primero, lo colmaba el propósito de salvar la paz europea, y por lo que se refiere a la segunda, tenía pesadas y medidas todas las expresiones. Y todavía, tan discreta pieza oratoria, recomendaba que se imitase su suma discreción.

Sí; llegó a decir usted que, para no complicar las cosas, lo mejor era callarse, o, cuando menos, hablar con tono apagado, en voz baja. Como se procede junto a los enfermos graves, para los que el simple ruido puede ocasionar gran daño. Sólo que usted no le dijo así. Usted empleó otra imagen, que reconozco de mayor brillantez que esta mía.

«He leído que sobre las cumbres de las altas montañas, el acumulamiento de hielos y nieves llega a estar en tan peligrosa posición, que basta un grito para hacer que resbalen y se derrumben con violencia arrolladora», dijo usted. Y pensé yo: ¡Ya tenemos encima la «avalancha»!

Como se ha verificado... El discurso de usted cablegrafióse inmediatamente a todos los países del Mundo, entre los que hay veinticinco de habla castellana. Y en todos estos países la noticia y los comentarios se vienen dando mediante el empleo de la palabra «avalancha», ¡que es un galicismo horroroso! El idioma castellano, para expresar el fenómeno de la Naturaleza a que hizo mención usted, tiene el vocablo «alud».

Pero no hay medio de que lo recuerden quienes deben recordarlo. Ya en sentido directo, ya en sentido figurado, los «aludes» han de ser «avalanchas» para nuestros escritores. Y por eso yo, que profeso el culto de las expresiones correctas, en esta lengua que si hoy es mía, fué un día de Cervantes, cada vez que sé de un alud o de algo que se le parezca, me echo a temblar. ¡Es que presiento el galicismo inminente!

Y ya ha visto usted que no me falla tal presentimiento. Coloca usted la imagen en su discurso, y ¡zas! al transmitírnoslo y al comentárnoslo, nos arrollan con la «avalancha», como si estuviésemos debajo de un ventisquero, lugar donde yo nunca me pondré, no tanto por temor a morir sepultado bajo hielos y nieves, como por horror de que vayan a estropearme la necrología, diciendo que me mató una «avalancha» en vez de decir que me mató un «alud». Esto me dolería más que lo otro.

¿Por qué se le ocurriría a usted emplear en su discurso esa imagen peligrosa?... Con ello, para mí, se ha anulado casi el efecto que al pronunciarlo se propuso usted. Pues, posiblemente, su discurso evitará a los humanos, en general, los dolores de la guerra europea; pero a mí, en particular, me ha ocasionado el de ver cómo se destroza el castellano lenguaje. Sumido en ese dolor quedo.

Pero quedo también de usted atentamente, pues ya sé que usted no ha tenido la culpa. Me ofrezco, por tanto, suyo atento s. s. q. e. s. m.

Luis de Oteyza

La Habana, 29 de Junio de 1937.

BROMAS Y VERAS

Pintar como Querer

No; es sola la acepción de lo falaz, la que tiene esa frase tan conocida: «Eso es pintar como querer». Hay otra más honda, la que entraña el amor a la obra, al asunto y a la pintura. Porque para pintar, hay que «pintar como querer». El pintor no pinta más que como quiere, dando al vocablo «querer» un sentido de «amor». Y así el pintor pinta «como quiere».

Porque el arte no es más que la interpretación de la realidad, de la vida, a través de un temperamento. Para Doré, por ejemplo, los árboles tenían un alma, un dolor, una tortura espiritual que los hacía retorcerse y elevar al cielo las ramas imponentes como imprecaciones o ruegos. Para Sorolla esos mismos árboles son un canto de vida y las ramas ríen en flor. Y así el pintor «pinta como quiere» y la verdad de la naturaleza se traduce en su verdad interior.

La inquietud del artista está, precisamente, en hallar el querer, el temperamento y los que admiramos aquellas fastuosas decoraciones teatrales, románticas en la concepción y fastuosas en el color, de los famosos hermanos Tarazona, nos quedamos un poco perplejos cuando Fernando, el menor de ellos, se nos presentó en la Habana meses atrás y nos expuso su colección de «Castillas». El mismo asombro había producido en Madrid cuando expuso en el Círculo de Bellas Artes. ¿Cómo un Tarazona, exuberante de luz y tan brillante de color, podía haberse metido en Castilla la gris, la pálida, la señoril?

El poeta se hizo filósofo y esto abrumaba un poco. Era el pavo real cantando como un ruiseñor.

Porque en esta dramática Castilla que Tarazona nos enseñó en su exposición de meses atrás, en el Casino Español, no se advierte reminiscencia de la teatralidad de la escenografía, como no sea en la brillante habilidad para la selección de los asuntos. En aquella «Bodega» formidable donde se pinta la ausencia de luz y sólo un rayito de sol limpido y pálido acusa la lobreguez y la quietud (porque Tarazona ha pintado la quietud secular del bodegón) y en las plazas castellanas, meditativas y serenas, no asoma por ninguna parte resabio alguno de tendencioso efectismo teatral. Hay la honradez de un gran pintor pensador, consciente de una alta responsabilidad ante el paisaje; pero no el que se ofrece a los ojos, sino el íntimo, el espiritual, el del ambiente que guarda el alma de los seres y de las cosas que viven y mueren dentro del paisaje.

Y ahora Tarazona, en su exposición actual en San Rafael 12 («La Casa Borbolla») se nos ofrece con otra modalidad, que ya nos apuntó en una colección de cabezas castellanas de una factura tan personal, y al par de tan rico sabor clásico, que nos dió la confirmación de cómo, paisaje y retrato, cuando el pintor «pinta como querer», son una cosa misma; paisaje de alma y retrato del país.

Ahora Tarazona nos expone, con una gran cantidad de apuntes de sus andanzas por Hispanoamérica (una rica colección de formidables interpretaciones de la virginal América) dos docenas de retratos, los más de mujeres (tan difícil como es pintar a las mujeres) ante los cuales ya el arquitecto Govantes hizo constar su asombro el día que se inauguró esta exposición. Sobre la pureza del parecido (valor este solo interesante para el interesado, que aprecian como fundamental los ignorantes de la pintura y que se destruye con solo advertir que nadie sabe si las Meninas de Velázquez se parecían o no, pero el cuadro continúa siendo uno de los más grandes de la Humanidad y donde los pintores seguirán acudiendo a estudiar, si quieren aprender pintura); pues, repito, sobre la pureza de parecido y además de una valoración rica y suelta en las calidades, modeladas con pasos precisos de un pincel maestro, destaca el hecho de que las cabezas de Tarazona piensan. Hasta un pobre loco que anda por ahí, y a sí mismo se titula «Gran Caballero de París Imperial» (¡) tiene en un estudio la locura y la grandeza hermanadas de modo que nos recuerda «El caballero de la mano en el pecho» del Greco por el motivo, pero con un «ambiente» «ido» de locura plebeya.

En todos los retratos de Tarazona hay una gran emoción, un carácter o un instante, pero siempre es una pintura en acción, que es tanto como en vida.

Y es que Tarazona dió en el secreto y así puede ser poliforme y siempre acertado. Dió en la fórmula del «pintar como querer». Para ello empezó por «querer», por amar la pintura y así da esas sus interpretaciones latientes de la Castilla que medita, del paisaje que ríe, del modelo que piensa y del loco que mira, en su extravío, a su Gran París Imperial.

Y junto, para asombro, y para recordarnos que aquel gran cultivador del arte decorativo no se apagó, algún cuadro fantástico interpretando un poema, una sinfonía, un sueño, en que vuelca Tarazona su paleta de sedas y soles.

Esto es la nueva exposición de Tarazona, donde he visto ya muchas tarjetas del «vendido» en suprema demostración de cómo ha llegado al espíritu de los inteligentes.

Joaquín ARISTIGUETA

LIBROS

«Los Conquistadores Españoles», por F. A. Kirkpatrick. 398 págs. Edic. Zig-Zag. Santiago de Chile

Hay concepto casi formado universalmente en el sentido de que la conquista de América por España fué meramente una obra inspirada en la codicia y en la aventura.

Obras como la presente, que miran con espíritu imparcial y libre de suspicacias esa época tan decisiva para el desarrollo de la humanidad, vienen a esclarecer este concepto, muchas veces antojadizo, y a dejar en su lugar la verdadera empresa de la conquista española de América.

El presente libro —de objetividad suma, de una documentación sorprendente y de forma sencilla— se encarga de clarificar estos hechos. Los hombres que vinieron a América no fueron meros guerreros. Fueron los fundadores de un pueblo, cuya trayectoria estará permanentemente ligada a sus antecesores; de esos antecesores que trajeron a América dormida el mensaje de la tradición cultural europea.

Así lo ha comprendido Kirkpatrick que estudia a los invasores en función de su auténtico papel de civilizadores, de trasplantados heroicos que arrojaron su semilla en terreno generoso y rico en posibilidades.

La obra ha sido cuidadosamente editada con los caracteres de pulcritud que le son peculiares, por la Empresa Editora Zig-Zag.

A TRAVES DE LA VID

EXPLICACIONES

Ayer entré en un tranvía.
No era el tranvía que yo esperaba.
Porque el tranvía que uno espera no viene nunca.
Tomé otro tranvía.
Entré, como está mandado, por detrás.
¿Por qué se ha de entrar por detrás y salir por delante?
Lo natural y lo lógico es lo contrario.
Que se entre por delante y se salga por detrás.
Pero bajando por delante puede uno dar un resbalón y entonces coge el tranvía y lo tritura.
Lo que es agradable para el tranvía.
Entré en el carro, y me senté al lado de una señora.
La señora se encogió como si se hubiera acercado un lazarino.
Tuve ganas de decir a la señora:
—Estoy sano y me he bañado y soy una persona que aún no ha estado en la cárcel ni el vivac.
Me fuí a otro asiento donde había un hombre que tenía un periódico en la mano.
Era un periódico escrito en árabe.
¿Cómo sé yo cuándo un periódico está escrito en árabe?
Cuando no lo entiendo.
En ese caso muchos periódicos de aquí están escritos en árabe.
Pero el periódico que el hombre tenía en las manos estaba impreso en caracteres arábigos, que conozco porque yo he estado en Marruecos.
—¿Usted será moro?—pregunté al individuo.
—No, señor.
—¡Ah! ¿Entonces será judío?
—Tampoco.
Me quedé perplejo. Un hombre que no es mahometano ni hebreo tiene que ser cristiano.
Pero los cristianos no leen el árabe.
Y muchos no leen nada.
El hombre dijo: —Soy natural de Ceiba Mocha.
—Entonces es griego.
—No sé. Soy de Matanzas y de mi pueblo eran el general Pedro Betancourt y Manuel García.
—¿Periodista?
—Puede. El que yo digo era Rey de los campos de Cuba.
—¡Ah! ¿Y Domingo Lecuona no es, también de Matanzas?
—¡Vaya! Y usted ¿de dónde es?
—¡Oh! De muy lejos.
—Entonces es judío. ¡No! Ya sé de dónde es usted: polaco.
—¿Cómo lo ha conocido?
—Por esa maletica que lleva en la mano. Ahí tiene las corbatas, ¿verdad?
—¿Quiere alguna? Pero, dígame, ¿es interesante ese periódico?
—Puede usted verlo.
—Es que yo no entiendo el árabe.
—Ni yo tampoco. Este periódico me lo regalaron, por broma, y siempre hago que lo leo.
—¿Con qué objeto?
—Pues ¡para que se figuren que lo entiendo!
—¿Por qué no lee un periódico en español?
—Señor—dijo el hombre, levantándose para marcharse—, no sé tampoco el castellano, y no me importa; pero el árabe ¡ah! ¡Eso sí que me gusta que me lo vean leer!

... ...

MORALEJA: El hombre es un animal muy complejo.

Héctor DE SAAVEDRA

EL PROBLEMA DEL MANTO SAGRADO

Por Paul Vignon, Sec. D. Secretario General de las Comisiones Francesa e Italiana del Monte Sagrado

(Traducido por Pilar Valiente y Ponce de León)

En una magnífica capilla contigua a la Catedral en Turín, Italia, se halla, guardada como reliquia, una tela de hilo que ha sido venerada por siglos como el verdadero Manto de Cristo. En todo su largo de 14 pies se pueden advertir dos claras impresiones que representan el frente y la espalda del cuerpo humano. La creencia es que estas fueron hechas por el cuerpo de Cristo al ser colocado en la mitad de la tela y que la otra mitad fué usada en forma de cubertura.

Por muchos años, años, tanto los letrados Católicos como de otras sectas, afirmaban que las figuras del Manto Sagrado no eran sino pinturas hechas durante el siglo XIV. Pero desde 1931, dos Comisiones —una Italiana y otra Francesa—, han investigado científicamente la autenticidad de la reliquia. Estas investigaciones prueban la imposibilidad de que las figuras sean pintadas; es más, aseguran que son impresiones de un cuerpo humano, hechas por una singular coincidencia de causas naturales; y que el cuerpo fué el de Cristo.

Cuando fotografiaron el Manto por primera vez, se descubrió que las luces y sombras de estas imágenes están invertidas como las de un negativo fotográfico —o sea que las partes que normalmente aparecen oscuras en la vida real o en una fotografía, como los ojos o el espacio entre las piernas extendidas, resultan de un tono claro en el Manto. Cuando los valores de luz y sombra se vuelven a invertir por medio de la fotografía, la cara sobresale con alarmante claridad.

La idea de una imagen negativa se concibió solo por la invención de la fotografía en el siglo XIX. Es dudoso que ningún artista de periodos anteriores se le hubiese ocurrido la idea de pintar una imagen negativa. Además, las figuras negativas, son de una exactitud tal, que ningún artista, ni aun los de hoy en día, las hubiera podido pintar tan exactamente. Al ser fotografiadas, muestran en el negativo a un hombre, retratado con la exactitud de la naturaleza.

Después de hacer numerosos experimentos en el Laboratorio de La Sorbonne, la Comisión Francesa decidió que las figuras son las huellas directas de un cuerpo humano, hechas por causas naturales químicas: o sea que los vapores que emanaron del cuerpo reaccionaron químicamente sobre la tela, produciéndose las manchas de esa manera. La reacción resultó más fuerte donde el cuerpo estaba pegado a la tela; menos fuerte en las concavidades y en los costados. Es por eso que las manchas resultan negativas, y por lo cual las impresiones tienen unas sombras tan delicadas.

Con la asistencia de un profesor de física en L-Escolc Polytechnique, pude determinar qué clase de vapores habían actuado en la tela; vapores de amoníaco húmedo como resultado de la fermentación de la urea, la cual abunda excepcionalmente en el sudor producido por tortura física. Sabiendo que en la antigüedad se untaba áloe en polvo sobre las cuberturas, como medio de preservación, descubrimos que el áloe sensibilizó químicamente la tela de hilo para la acción de vapores de amoníaco, produciéndose así una mancha carmelita. Pude hasta obtener impresiones tales como las del Monte, colocando telas preparadas con áloe sobre figuras de peso empapadas en una solución de amoníaco.

También pudimos verificar que había partículas de sangre en el Manto tan admirablemente preservadas que aún muestran la composición de la sangre.

El cuerpo que hizo las impresiones en el Manto era evidentemente el de un hombre que había sido crucificado; las llagas se pueden distinguir claramente. La llaga de la mano resulta de lo más interesante: Contrario a la mayoría de las pinturas, que enseñan el clavo a través de la palma de la mano, la llaga del clavo está donde la anatomía de la mano lo requiere en una crucificación —a través de la base de la muñeca. El hombre del Manto había sido azotado y también herido en la cabeza, como lo demuestran las gotas de sangre y algunas punzadas en la frente, seguramente producidas por una corona de espinas. Existe una llaga en el lado derecho que pudo haber sido producida por una lanza; y también llagas de un gran clavo, atravesando los dos pies a un tiempo. Por el Evangelio sabemos que todo esto fué hecho a Cristo como resultado de circunstancias excepcionales, y no es muy probable que las mismas violencias fuesen practicadas en alguna otra persona.

No hay dificultad alguna para explicar la conservación de una tela de lino por espacio de 19 siglos. Hay hilos Egipcios que tienen 3000 años que talmente parecen nuevos. Pero no tenemos ningún record histórico por el cual podemos inferir el origen de esta tela hasta llegar a Cristo. Es natural que por razones de prudencia y de religión, no se refiriera a ella durante los primeros siglos A. D. Sin embargo aparecen cuando apareció en Liroy, Francia, donde lo había traído de las Cruzadas un tal Lord Goeffrey I de Charny. Desde entonces ha tenido una historia clara y sin interrupciones.

Pero aún sin una prueba histórica completa, hay una fuerte evidencia de que esto pueda ser el Manto en el cual enterraron a Cristo.

Además, los doctores de ambas Comisiones acordaron, después de analizar las manchas de sangre, que tanto suero como sangre, corrían de la herida del costado, siendo esto una prueba segura de que el hombre estaba muerto hacía una hora cuando el soldado le hirió el costado con una lanza— «e inmediatamente surgió sangre y agua».

La manera en que el cuerpo estaba envuelto en el Manto también es excepcional. En aquellos tiempos era la costumbre lavar y olear un cadáver para envolverlo en tiras de hilo, además de cubrirlo con un Manto. En este caso el cadáver estaba solamente envuelto en la gran tela, que había sido empolvada con la mezcla de especies usuales, que también contenían áloe; y aunque el cadáver estaba cubierto de sudor y sangre, no fué lavado ni preparado de ninguna otra manera para el sepelio.

Finalmente, el cuerpo no pudo haber estado envuelto en el Manto más del tiempo suficiente para que la descomposición avanzara del primer grado; de otra manera las impresiones se hubiesen destruído. Esto también nos lo repite el Evangelio.

A pesar de algunas dificultades científicas aún por resolver estos convencido de que nuestros hallazgos en el laboratorio, con el Evangelio de clave, confirman la creencia tradicional de las figuras en el Manto: que fué Cristo quien dejó las huellas en el Manto, con una gráfica relación del drama del Calvario, y con su verdadero parecido escondido en las manchas, hasta el momento en que la fotografía las revelara al mundo.

M.E.C.D. 2016

NOTICIAS DE LOS JUZGADOS DE PRIMERA INSTANCIA

Sentencia de divorcio

El Juez de Primera Instancia del Centro, Dr. Enrique Rubio Linares, ha dictado sentencia con fecha de ayer declarando con lugar la demanda de divorcio establecida por Rita María Martín Sánchez contra Eduardo Lipuzcua y Bernal y, en consecuencia, disuelto el vínculo matrimonial existente entre ambos cónyuges.

Sin lugar un incidente sobre impugnación de honorarios

Con fecha de ayer, el Juez de Primera Instancia del Norte, por ante el Secretario Jesús Pérez Bustamante, habiendo visto los autos del incidente sobre impugnación de honorarios por indebidos establecido por el letrado José R. Ros en representación de María del Pilar García en el recurso de amparo establecido por Amadeo Fernández y de la Concepción, representado por el procurador Zuazo en los autos del juicio declarativo de mayor cuantía establecido por la incidentante contra Florinda García González, dictó sentencia declarando sin lugar el referido incidente.

Juzgado de Primera Instancia del Norte.—Secretaría: Fabio Gárate.

En la demanda de divorcio seguido por Alfredo Arturo Castellanos y Rojas, contra Carmen Juliana Fernández y Muñoz, se ha dictado sentencia decretando el divorcio, disolviendo el vínculo matrimonial, y disponiendo que la menor Carmen quede bajo el cuidado de la madre.

En el juicio de divorcio por recíproco disenso seguido por Angel Luis Campiña y Vierna y María Antonia Castroman y Menéndez, se ha dictado sentencia decretando el divorcio, disolviendo el vínculo matrimonial y disponiendo que la menor Rosa quede bajo la guarda de la madre.

En el expediente de pensión de Teodoro de Armas, se ha dictado providencia recibiendo el juicio a prueba por término de veinte días.

En el expediente de pensión de José María Mauri y Urquiola, se ha dictado providencia recibiendo el juicio a prueba por término de veinte días.

En el juicio de divorcio seguido por Olga Rodríguez contra Eduardo González Bravo, se ha dispuesto que se unan a los autos las pruebas practicadas y que se haga saber a las partes.

En el juicio de divorcio seguido por Ramón Pastor Herrera y Reyes, contra Ramona Zambrano y García se ha señalado el día 13 de julio a las nueve de la mañana para la comparecencia del artículo 39.

Tres divorcios

El propio Juez de Primera Instancia del Sur, doctor Justiz, dictó ayer por ante el Secretario don José Gárate, tres sentencias de divorcios, como sigue:

Declarando disuelto el vínculo matrimonial existente entre Cristina Ramírez y Gregorio Miranda, y disponiendo que los cuatro hijos habidos del matrimonio queden al cuidado de la madre.

—En el juicio de divorcio establecido por Margarita Dono Báez contra Pedro Pablo Sori Sori, declaró con lugar la demanda y disuelto el vínculo matrimonial que los unía.

—Igualmente declaró con lugar la demanda de divorcio establecida por Pedro José Paulino Bombalier y López contra Esperanza Amalia Ubieta Robaina, y en consecuencia, disuelto el vínculo matrimonial existente entre los mencionados cónyuges.

Menor cuantía

Lo estableció el señor Armando Delgado O-Neil contra The Havana Electric Railroad Company, sobre indemnización de daños y perjuicios por lesiones sufridas al ser arrollado por un tranvía en la calle de la Merced.

Condenada la compañía mielera Beguiristain, S. A. a pagar $150,000 a The National City Bank

El Juez de Primera Instancia de Almendares, doctor Manuel R. Zaldívar, por ante el Secretario Miguel A. Sainz Silveira, y habiendo visto los autos del juicio declarativo de mayor cuantía seguido por The National City Bank of New York contra «Compañía Mielera Beguiristain», S. A., María Josefa Alemán, viuda de Beguiristain; Rogelio Luis, Juan, Arturo, Alberto, Oscar, Ignacio, José María y Gustavo Beguiristain, dictó sentencia declarando sin lugar las excepciones de falta de personalidad en la actora y en su representante opuesta por los demandados y con lugar en parte la demanda, condenando a los referidos demandados a que solidariamente den y paguen a la entidad actora la suma de $150,000 de principal, más los intereses legales desde el 2 de febrero de 1931 hasta el 15 de septiembre del mismo año, y los intereses legales de dicho principal desde la interpelación judicial hasta su definitivo pago, sin hacer especial condenación de costas.

Con lugar un menor cuantía

Con fecha de ayer, el Juez de Primera Instancia de Almendares, doctor Zaldívar, por ante el Secretario Sainz Silveira, dictó sentencia en los autos del juicio declarativo de menor cuantía establecido por el doctor Armando del Valle Martos contra Manuel Lobato, declarando con lugar la demanda, y en consecuencia condenando a pagar al actor la suma de $650.00 de principal más los intereses legales desde la interpelación judicial.

Declaratoria de herederos

Por auto de ayer, el señor Juez de Primera Instancia del Centro, doctor Enrique Rubio Linares, por ante el Secretario Manuel I. de la Fuente, declaró intestado el fallecimiento de la señora María Josefa Espinosa y Alba y por sus herederos a sus padres legítimos nombrados Antonio Espinosa Ramos y María Clara Alba Godínez

Sentencia de divorcio

En el juicio de divorcio establecido por María Augusta Drosell contra Gilbert Patterson Gardiner, el Juez de Primera Instancia del Este por ante el Secretario doctor Silvio E. Perdomo y Herrada dictó sentencia declarando con lugar la demanda y en consecuencia disuelto el vínculo matrimonial existente entre ambos cónyuges.

Divorcio

El señor Juez de Primera Instancia del Este por ante el Secretario Antonio Daumy Vilá, dictó sentencia declarando con lugar la demanda de divorcio establecida por Guillermo Luis Juan y Cabrera contra Julia Elena Hernández y Reinoso, y en consecuencia disuelto el vínculo matrimonial que los unía.

Relación de los asuntos civiles turnados

Exhortos

De Sagua la Grande, en incidente, por Juan Corrales, al Oeste.

De Matanzas, en dominio finca «Ana Luisa», promovido por José Simón, al Este.

De Camagüey, en pensión, por Isabel Recio, al Sur.

De Marianao, en incidente, por Francisco Vera, al Este.

Jubilación

Emérita Serapia, sobre pensión de Joaquín de Rojas, al Centro; Carlos F. Cavalle y Enríquez, al de Almendares.

Demencia

Amelia Herrera, al Este; Antonia Díaz, al Norte.

Intestado

Jenaro Estévez López, al Centro.

Declaratoria de herederos:

Concepción Ariza Núñez, al Centro; Orlando Sibeiro Sotolongo, al Oeste.

Apelación en un solo efecto

Luisa Lutgarda Valdés, contra herederos de Dolores García, al Norte.

Recíproco disenso:

Angel Pérez Delgado y Margarita de la Caridad Ballate y Llanes, al Centro; Jacinto Llaca Argudín y Dora Mendive Paradela, al Sur.

Mayor cuantía sobre nulidad

José Piñón y Mesa, contra Asociación de Dependientes del Comercio de la Habana sobre nulidad de acuerdo de la Junta General y cobro de honorarios, al Oeste.

Hipotecario

Teresa Córdova Bravo y María Teresa Miranda Córdova, contra Apolinar González S. en C., sobre hipoteca de la casa San Indalecio sin número entre Encarnación y General Gómez solares 6 y 7 de la manzana 6, Estancia Correa, al Centro.

Divorcio

Luis González Valle, contra Alicia Yanes León, al Este.

Exhorto:

De Santa Clara en incidente por Angela Linares Contra Ferrocarriles Unidos de la Habana al Oeste.

Pensión de veterano:

Francisco Ramírez Ramírez al Norte; Consuelo Fernández Castro sobre pensión de Santiago Campo Bello al Este; Basilio Artola Ponce al de Almendares.

Jubilación:

Isabel María Zertucha sobre pensión de Ignacio R. Larrieu al Norte; Lucía Maya Barberi sobre pensión de Guillermo Valverde al Este.

Apelación:

Subsanación de error en la inscripción de defunción de Alberto Pérez García al Este.

Menor cuantía por pesos:

Fernández y Cía. S. en C., contra M. Sainz y Cía., al Este.

Depósito de mujer casada:

Mercedes de Cárdenas y Lavielle al Centro.

Recíproco disenso:

Gerardo Hernández y Bonao y Evangelina López Conde al Oeste.

Divorcio:

Antonio María Hernández Mora contra Angélica García Reyes al Sur.

UN APUNTADOR

El vigilante 2554, Santiago Garrido, de la Segunda Estación, arrestó a Manuel Torres Cabrera, de 28 años, de Castillo 59, porque al practicarle un registro por ser un conocido apuntador de bola y charada, le ocupó una lista con apuntaciones para las mismas.

LE OCUPARON UNA NAVAJA

Miembros de la Secreta procedieron al arresto de Antonio Sánchez Delgado, vecino de San Isidro 72, cuando se encontraba en la esquina de Zulueta y Virtudes, portando en su diestra una navaja, cuya arma no pudo justificar por qué la usaba.

Notas de "El Encanto"

CONFERENCIA DE HERNANDEZ CATA EN LA I. HISPANO-CUBANA DE CULTURA

La próxima conferencia de la Institución Hispanocubana de Cultura se celebrará el domingo 4, a las 10 a. m., en el Teatro Encanto y estará a cargo del eminente escritor Don Alfonso Hernández Catá, Ministro de Cuba en la República de Chile. Su conferencia se titula LAS RELACIONES ENTRE LA NOVELA, EL TEATRO Y EL CINEMATOGRAFO.

UN SUCESO ARTISTICO

La ya famosa aventura de Don Julio en busca del tesoro ha sido reproducida en 16 escenas en las vidrieras de El Encanto con tal acierto artístico, que el público se detiene a examinarlas con simpática curiosidad. Para los niños, sobre todo, constituyen un verdadero acontecimiento, pues siguen con vivísimo interés el desarrollo de la aventura. No deje usted de verlas cuando venga a El Encanto. Y mejor aún al pasar durante la noche, en que, gracias a la iluminación, cobran una vida extraordinaria.

El Encanto

La manera más natural de tomar un laxante...

¡Masticando! Largos estudios científicos han permitido ahora la preparación, bajo forma de chicle, de un laxante—Feen-a-mint—cuyo valioso ingrediente medicinal se lleva a los intestinos, sin apercibirse, gradualmente... ¡con la saliva que produce el mascarlo!... Esto sí que es natural y agradable ...y los resultados son notables: sin cólicos ni dolores, Feen-a-mint estimula suavemente la limpieza intestinal y corrige el estreñimiento. Por eso infinidad de personas van dejando los antiguos métodos y optan por

Es benéfico y seguro porque se masca

Feen-a-mint

El chicle-laxante—Sabe a menta.

GRAN VENTA 95 CTS.

TIRANDO LA MERCANCIA LA MAS SENSACIONAL DE JULIO

Precios jamás vistos empiezan el

MIERCOLES 30

LA NUEVA ISLA

MONTE Y SUAREZ

TELF. A-6893

A. ROGER-A-7011

SUSCRIBASE Y ANUNCIESE EN EL «DIARIO DE LA MARINA»

CRONICA HABANERA

ESTHER ARANGO

Esther Arango y Herrera, bella y muy graciosa señorita que acaba de graduarse en el Colegio de Nuestra Señora de las Mercedes, donde sobresalió por su amor al estudio y su talento.

Es hija, la encantadora Esther, del distinguido matrimonio Augusto Arango y Mercedes Herrera.

Nuestra enhorabuena.

EL JEFE DE LA MARINA.— Un saludo especial, afectuoso y sincero.

Recíbalo con estas líneas el coronel Angel A. González, Jefe de la Marina de Guerra Constitucional, que en la fecha de hoy celebra su natalicio.

El coronel González, que se ha hecho acreedor a todos los elogios por su brillante labor al frente de la Marina Cubana, recibirá en fecha tan señalada múltiples pruebas de simpatía y estimación.

Pasará su día en la playa de Varadero, para donde salió ayer con su bella esposa Esther Pagés y con sus hijos, entre ellos el simpático Pedrito González Pagés, que también está de días.

Felicidades.

LOS SANTOS DE HOY.—La Iglesia Católica señala dos festividades para hoy: San Pablo y San Pedro.

Bajo la advocación de uno y otro santo están de días los siguientes caballeros, a los que enviamos nuestro saludo.

En primer término, el doctor Pedro Martínez Fraga, prestigioso letrado y político, actualmente embajador en Washington.

El distinguido caballero Pedro Arango y Mantilla, tan relacionado y querido en esta sociedad.

Pablo G. de Mendoza, banquero y caballero muy estimado.

El Marqués Du Quesne.

El general Pablo Mendieta.

Pedro Sánchez Batista, Pedrito Rodríguez y Pedro Arenal, hacendados los tres.

Pedro Pablo Garmendia.

El comandante Pablo Villegas, caballero muy querido en nuestros círculos sociales y especialmente en el Habana Yacht Club, donde es uno de sus miembros principales.

Perico Urruela, Peter Morales, Pablo Boada.

Pablo Suárez, cónsul de Cuba en la ciudad de New York.

Y el Marqués de Casa Núñez de Villavicencio, joven tan distinguido como Pedrito Romero.

Entre los abogados:

El doctor Pedro Herrera Sotolongo, distinguido abogado, muy conocido en los círculos periodísticos y sociales.

El doctor Pedro Pablo Rabell y su hijo el joven letrado Peter Rabell y Díaz.

Un joven y brillante letrado, el doctor Pablo F. Lavín, profesor prestigiosísimo de la Universidad de la Habana.

El doctor Lavín, intelectual de sólidos prestigios, que marcha a la vanguardia de nuestra juventud, es asimismo orador, jurisconsulto y conferenciante.

Los doctores Pedro F. Diago, Pedro Pando, Pedro S. Silva, Pedro Baguer, Pedro Bru, Pablo Carrera Justiz, Pedro Dobal y Pedro Mendive.

El doctor Pedro Rodríguez Capote, distinguido diplomático, agregado al Protocolo de la Secretaría de Estado.

El doctor Pedro Cué.

El doctor Pedro Pablo Llaguno.

Dos distinguidos letrados, padre e hijo, el doctor Pablo de la Llama y el doctor Pablo de la Llama, junior.

El doctor Pedro Basterrechea, joven y talentoso abogado, con quien nos unen estrechos lazos de amistad.

El doctor Pedro Pablo Sedano, abogado distinguido y ex funcionario de la carrera judicial.

Los doctores Pablo Gómez de la Maza, Pedro C. Salcedo, Pedro Pérez Ruiz, Pedro Miguel de la Cuesta y Cárdenas.

El doctor Pablo de la Cámara.

Y el joven y talentoso letrado doctor Pedro Hernández Lovio, juez municipal de Santa María del Rosario.

El doctor Hernández Lovio, muy querido en nuestra sociedad, es un amigo ejemplar que cuenta con muchos afectos en esta casa.

Los médicos:

El doctor Pedro A. Castillo, clínico eminente y de reputada fama.

El doctor Pedro Manuel Souza, joven y distinguido especialista.

Los doctores Pedro Morales Interián, Pablo Supervielle, Pedro González Lequerica, Pedro Mayo, Pablo Dardet y Martínez, y Pedro Villoldo.

El doctor Pedro Hernández Gonzalo, uno de nuestros más jóvenes y notables especialistas en garganta, nariz y oídos.

El doctor Pedro Bosch, antiguo médico de sólida reputación.

El doctor Pedro Barillas, especialista de gran renombre.

El doctor Pedro González Barrera, médico del hospital «Las Animas».

Los doctores Pedro Iglesias Betancourt, Pedro A. Hernández y Pedrito Machado y de Cárdenas, joven médico.

Y el doctor Pedro Lamothe, conocido especialista.

Seguimos la relación con el coronel Angel González, jefe de Estado Mayor de la Marina de Guerra Constitucional.

También está de días su simpático hijo Pedrito.

Para padre e hijo, que se hallan en Varadero, habrá en tan señalada fecha, felicitaciones innumerables.

Pedro Mendieta y Montefur, respetable caballero, y su hijo Pedrito Mendieta, joven y popular representante a la Cámara.

Pedro López Dorticós, joven figura de nuestra intelectualidad.

Otra brillante figura de nuestra intelectualidad: el ingeniero Pablo Miquel, catedrático de la Universidad Nacional.

El hacendado Pablo Carreño.

Peter Armenteros.

Pablo Curbelo.

El ingeniero Pablo Ortega y su hijo Pablo Ortega y Trujillo.

Pedrito E. Lay, director gerente de la Compañía Ron Bacardí.

Los conocidos jóvenes Pablito Vinent, Paul Mendoza, Pedro Rodríguez Penín, Pedro Pablo Garmendia, Pedrito Sánchez y Loret de Mola, Pedrito Bolívar, Pedrito Carrillo y Hernández.

Pedrito Estévez y Lasa, ausente en París.

Siguen los jóvenes conocidos, con Pedro Du Quesne y Zaldo, Pablito Mendieta y Lizaur, Pablo Diago, Paul Curbelo, Pedro Salcedo y Cañal, Pedro Pablo Kohl y Mendizábal, Pedro Alonso, Pedro Mena, Pedro Pablo Puñals y Hernández, Pilo Morales y Herrera y Peter Bernal y Bernal, amigo de nuestro mayor afecto.

Un joven y simpático compañero, muy querido en esta casa, Pedrito Rivero y Machado.

Pedrito Sánchez Díaz, joven ingeniero agrónomo.

Pedro A. Ravelo, Perico Fernández de Castro, Pedro Fernández, Pedro Grau Triana, Pedro Rodríguez Vidaurrázaga, Pedro Machado y Ortega.

Pedro de la Cuesta y Posada.

Pedrito Bustillo, Pablo Urréchaga, Pedro Rubido, Pedro Sotorrio, Pedro G. Medina, Pablo Valdés Martínez, Pablo F. Vallhonrat, Pedro Fernández Mancebo.

Pedrito Fernández.

Pedro Rodríguez Quiñones, alto funcionario de la Dirección General de la Renta.

Pablito Gómez de la Maza y Cairo, Pablo Oteiza, Pedro Gómez Cueto, Pedro Roselló, Pedro Ponte, Pedro Pablo Palicio, Pedro J. García, Pedro Carbón, Pablo Tabío Arango, Pedro Acosta.

Pablo Carol.

El doctor Pedro Cardone y su hijo Pedro Cardona y Gómez de Molina.

Pedro Echegaray, ingeniero electricista.

Pedro Interián y su hijo Pedrito.

Paul Warner, el conocido y exquisito fotógrafo.

Pablo Miquel, joven y notable pianista cubano, que se encuentra en los Estados Unidos, donde obtiene muchos éxitos.

Otro músico distinguido, el maestro Pedro San Juan, ausente de Cuba.

Pablo Santos, empresario teatral.

Pedro de Cárdenas, Pablo Castillo y Pedro G. Balmaseda.

Dos queridos sacerdotes:: Fray Pablo del Olmo, insustituible párroco del Vedado, y Pedro Delgado, superior de los Dominicos.

Pedro Manuel de la Concepción.

Pedrito Valer, director artístico de la revista «Bohemia».

Pedro Alejandro López, Pedro A. Fernández, Pedro Giró, Pablo Ferré Elías, Pablo Desiderio y Pedro A. Rodríguez Quiñones.

Pierre de Ramos, escritor muy conocido.

Pedro Alfonso Navarrete, dibujante y periodista.

Pedro Marín Herrera, ex director del diario «La Nación».

Pedro Lafourcade.

Pablo R. Presno, redactor de las sociedades españolas del periódico «El Mundo».

Y por último cuatro queridos compañeros de esta casa:

Pablo Donato y Díaz de Villegas, corresponsal del DIARIO y repórter gráfico de «Avance».

Pedro Galiana y Peter Fernández Alonso, conocidos redactores de la sección de sports y compañeros estimadísimos.

A todos, nuestro saludo.

El Mejor Regalo para PEDRO y PABLO

EL ACTO DE ESTA NOCHE EN MEMORIA DEL GRAN JURISTA JOSE A. GONZALEZ LANUZA

Esta tarde, a las cinco y media, en la Escuela Privada de Derecho, sita en San Lázaro 307, pronunciará el doctor José Agustín Martínez, cansagrado penalista, su conferencia sobre el doctor José Antonio González Lanuza, en conmemoración del vigésimo aniversario de su muerte. En ese mismo acto se hará entrega al doctor Martínez del título de profesor Ad-Honorem de Derecho Penal de la citada Escuela.

Dada la personalidad, mundialmente conocida, del doctor González Lanuza, y la consagración de jurista del doctor José Agustín Martínez, el acto revestirá extraordinaria brillantez para asistir a él se han dado cita letrados, magistrados, jueces y otros elementos de la sociedad cubana.

UN DETENIDO

El vigilante 2882, Vicente Márquez, de la Tercera Estación, arrestó a Ramón Vázquez González, de 17 años y sin domicilio, por haberlo sorprendido en la escalera de la casa Refugio e Industria, sin que pudiera justificar el motivo de su presencia en dicho lugar, y conociéndolo como un hábil delincuente, ya que ha cumplido distintas condenas por robos y otros delitos.

LA FIESTA DE MARGOT PARRAGA.—Esta tarde se celebrará en el Estudio de Artes e Idiomas, que dirige en el Vedado la culta educadora Margot Párraga, la fiesta anual de sus alumnas.

Dicha fiesta se ajustará a un magnífico programa que incluye números de baile lindísimos.

Dará comienzo a las cinco.

La reseñaremos.

EL DOCTOR FAUSTO ALFONSO.—El próximo jueves, día primero de julio, inaugura su bufete de abogado en Habana No. 35, el doctor Fausto Alfonso, letrado prestigiosísimo, con catorce años de práctica como abogado fiscal de las Audiencias de Santa Clara, Matanzas y la Habana, y persona muy conocida en nuestros círculos sociales.

El doctor Alfonso se dedicará exclusivamente a la defensa de asuntos criminales, habiendo fijado horas de consulta, de 10 a 11 y de 2 a 3.

Muchos éxitos le deseamos en sus empeños.

DE DIAS.—En la festividad de hoy celebra su santo la interesante señorita Paulina Campos y de Cárdenas, pertenecientes a una de las familias más distinguidas de nuestra capital.

Para ella nuestra felicitación.

Realidades

Y NO PROMESAS!

Ese ha sido siempre nuestro lema. Y de que lo seguimos poniendo en práctica es buena prueba la extraordinaria afluencia de público a nuestra gran

VENTA POPULAR de Julio

Miles de personas vinieron ayer. Una verdadera muchedumbre se trasladaba de unos a otros Departamentos... subía a los pisos... lo congestionaba todo, hasta el punto de que ha sido necesario casi duplicar nuestro personal para mantener el servicio. Pero la causa se adivina fácilmente: Estamos ofreciendo

Las mercancías más nuevas y mejores, a precios que nadie podría, ni siquiera sospechar!

Usted no sabe lo que pierde, si no aprovecha esta ocasión!

fin de Siglo

san rafael y águila, teléfonos: m-5991-92-93

Las Hemorroides

Se curan radicalmente con el uso de la

POMADA MIDY Y LOS SUPOSITORIOS MIDY

Adreno-estípticos

Remedio muy eficaz; de uso fácil y aseado, gracias á la cánula rectal adaptada á cada tubo.

De venta en todas las Farmacias y Droguerías

Laboratorios MIDY

67 Avenue de Wagram

PARIS

POMADA ADREÑO-ESTIPTICA MIDY

M.E.C.D. 2016

JUEVES RIVIERA PREESTRENO!
LA LEGION NEGRA
El DRAMA mas FURIOSO del AÑO!

Cartel del Día

POR LOS TEATROS:

MARTI: M-2724. «Cuidado con los marinos», «Ahora y siempre» y presentación de «Tentaciones de Broadway».

POR LOS CINES:

CAMPOAMOR: A-7054. A todas horas: «Primavera», «Furia» y revista.

NACIONAL: A-6700. A todas horas: «Allá en el rancho grande», La pelea de Joe Louis vs. Braddock, cartones y revista.

ALKAZAR: A-6869. A todas horas: «La doncella de Salem», «Regalo de bodas», episodio y revista.

ENCANTO: M-6055. A todas horas: «El príncipe y el mendigo», «Tres meses en un edén» y revista.

AUDITORIUM: F-4455. «Allá en el rancho grande», La pelea de Joe Louis vs. Braddock y «Sólo vivimos una vez».

PAYRET: A-7157. «Hogueras de noche» y «Música, besos y mujeres».

RIVIERA: F-2040. «El cazador blanco» y «Secretos navales».

TRIANON: F-2403. «Genio y figura» y «Tres desalmados».

RADIO-CINE: M-1407. «Justos por pecadores» y «La provincianita».

NEPTUNO: M-1515. «Temerarios del mar» y «Arco iris sobre el rio».

ROXY: F0-3255. «El paiso negro» y «El poder del corazón».

RIVOLI: F0-1130. «Una noche de amor» y «Preludio de amor».

REINA: M-2272. «Qué tiempos aquellos» y «Un directo al corazón».

RIALTO: M-1831. «Muñecos infernales» y «La esposa de su hermano».

LARA: M-2421. «Los enredos de una dama» y «Jaque al Rey».

PRADO: M-4817. «Adversidad» y «El tigre de Bengala».

VERDUN: A-9206. «Espionaje internacional» y «El último de los mohicanos».

ACTUALIDADES: M-5575. «El jardín de Alá» y «La destrucción del hampa».

ESMERALDA: M-4080. «Sólo vivimos una vez», «La reina de la ruleta» y episodio.

BOHEMIA: X-2300. «Las de Caín» y «El infierno negro».

LIRA: M-4474. «Una en un millón» y «Sublime engaño».

MAJESTIC: M-4477. Día de la risa con 12 cartones y 6 comedias.

FLORENCIA: U-6758. «Mujeres enamoradas» y «Contrabando humano».

OLIMPIC: F-6263. «Muñecos infernales» y «El club de los suicidas».

VEDADO: F-3128. «Música, besos y mujeres» y «Una noche interminable».

MODERNO: X-1305. «El viejo haragán» y «Una morena y una rubia».

WILSON: U-5863. «Ayúdame a vivir» y «Puerto nuevo».

MAXIM: U-7049. «Un gran tipo» y comedias.

INGLATERRA: M-5527. «Ayúdame a vivir» y «Puerto nuevo».

CUBA: M-9796. «La esposa de su hermano» y «El viejo haragán».

SALON ROJO: M-4794. «El Jorobado» o «Enrique Lagardere» y «Luna de miel accidentada».

UNIVERSAL: (Egido y Monte). «El valle de los perseguidos» y «Una noche tremebunda».

BELGICA: A-9128. «Payasadas de la vida» y «El baúl macabro».

VIOLETA: M-3238. «Fuego sobre Inglaterra» y «El conde de Montecristo».

Tome "IRONBEER"
FOSFATOS-FRUTAS-CEREALES-HIERRO
LO QUE TOMAN LOS ATLETAS

ESCENARIO y PANTALLA

ENCANTO: «EL PRINCIPE Y EL MENDIGO»

«El príncipe y el mendigo» es una de las más bellas narraciones de Mark Twain. En ella se funden dos cualidades máximas del gran escritor norteamericano: el humorismo y la fantasía. Humor e inventiva se contrabalancean en la fábula. Por la inventiva, el gran poeta que había en Mark Twain maneja las figuras históricas y evoca el ambiente de la Inglaterra del siglo XVI con espiritada dignidad. Por el humor, salva su narración de todo aire solemne, de todo posible descarrío folletinesco. Esa es la gran virtud del humorismo: sacudir de la literatura y de las artes todo polvo de sensiblería, mantener la belleza intacta, inmunizarla contra cualquier virus de decadencia o cursilería.

Mark Twain viene a decirnos en esta deliciosa «story» que la calentura dinástica está casi siempre en la ropa. Que el heredero del trono sea un príncipe de la sangre o un perdiosero que se le parece mucho, lo mismo da a los efectos de la continuidad histórica; lo que importa es que uno u otro vistan el uniforme real y sean debidamente investidos de su potestad en la ceremonia tradicional. Lo que preocupa en este caso no es el hombre, sino el principio de autoridad. Sólo cuando la perfidia de un cortesano se mete por medio y está a punto de crear una escisión en el reino, es cuando el Arzobispo de Canterbury, oficiante máximo en la real investidura, se inquieta por el problema de la «personalidad». ¿Quién es el verdadero Rey «por derecho divino»: el que ya ostenta las vestiduras reales y está a punto de sentir sobre su cabeza el peso de la corona o el muchacho harapiento que reclama con un énfasis y una energía también reales el derecho a ser coronado? Por unos momentos el ritmo de la historia se suspende. La autoridad real cae automáticamente en crisis. La amenaza de cisma pone un escalofrío de espanto en todos los presentes. La ceremonia pierde formalidad para ganar dramaticidad. Mas he aquí que Mark Twain, con su tacto delicado de humorista, resuelve el equívoco en unos cuantos pasos de comedia. Todo consiste en someter a sencillos «tests» a uno y otro pretendiente. Quien salga airoso de ellos es el auténtico heredero del trono. La pregunta definitiva gira en torno al sello real. Este formidable instrumento de gobierno se había perdido. Como había sido confiado al Príncipe por su padre, Enrique VIII, «in articulo mortis», el heredero sabrá dónde se halla. Un cortesano acude a resolver el enigma, a toda carrera, con gran vuelo de capas, en medio del asombro de la Corte. El sello real aparece. ¡La dinastía está salvada! ¡Loado sea Dios! Y todo porque el pordiosero había tenido un día la ocurrencia de usar aquel artefacto de gobierno para cascar nueces. Nunca se le había dado al sello real un uso más benigno.

Toda esta escena de la coronación está magistralmente lograda en la película. Se ha sabido hacer contrastar de un modo discreto y elegante la aparatosa «mise en scene» de la ceremonia con la solución de farsa que se le da al problema de la identidad del Rey. En términos generales, la transcripción fílmica de este cuento es un sostenido acierto. Todo el interés novelesco y toda la gracia originales de la obra se han conservado indemnes. El diálogo, directamente tomado de la narración, es de un ingenio y un decoro literario que muy rara vez se encuentran en el cine. Los personajes están certeramente caracterizados. El ambiente de la época ha sido logrado mediante «sets» de mucha propiedad y belleza.

Ha sido una fortuna encontrar a los gemelos Mauch para hacer los papeles del pordiosero y del príncipe. Estos dos simpáticos muchachos realizan una labor muy entonada. Errol Flynn pone la nota aventurera con esa simpática violencia en la acometida y en el gesto que ya le conocemos. Es una de sus buenas labores. Claude Rains hace con muchas habilidades de actor el papel de cortesano con ínfulas de consejero real. Todos los intérpretes realizan una tarea inteligente y bien acordada.

..«El príncipe y el mendigo» resulta, en suma, un «film de arte» en el más cabal sentido y, al mismo tiempo, una producción sumamente agradable y entretenida.

Francisco ICHASO

NOTAS

HOY: «EL CAZADOR BLANCO» EN EL RIVIERA

Trama que fascina, odios que espantan, pasiones que dan miedo, glorioso y sublime, todo lo que nos mueve por los caminos del bien y el mal puede usted verlo en «El cazador blanco», la magnífica producción de la 20th Century Fox, que hoy se estrena en Cuba en este elegante teatro. Son intérpretes de este intenso drama Warner Baxter, June Lang y Gail Patrick. Una mujer despechada, que se veía rechazada por el hombre que amaba, azuzaba el odio entre los dos hombres, para vengar así su vanidad. Completa el programa el drama de espionaje, titulado «Secretos navales», con Conrad Nagel y el noticiario Fox Movietone. Los precios para hoy: 30 centavos por la tarde y 40 centavos por la noche. Niños, a todas horas, 20 centavos y tertulia 15 centavos.

La Warner tuvo el valor de filmar las actividades de «La legión negra»... un drama tétrico, en que, desafiando la amenaza de los criminales encapuchados y ocultos bajo la negra manta y la vestimenta de los juramentados de «La Legión Negra», los agentes federales escribieron con fuego los rótulos de los diarios de América, para enunciar que en aquella gran nación existía esa sociedad secreta fundada para el crimen, el incendio y la destrucción. Bravío gesto de la prensa, que no oculta nada para proteger al ciudadano... «La Legión Negra» no es solamente una gran película impresionante, sino el documento en que se ha dejado impreso el proceso de una de las grandes batallas libradas por la justicia contra los criminales enmascarados que operan en la sombra, dejando a su paso el rastro de sus infamias. Son los intérpretes de este film Humphrey Bogart, Dick Foran, Erin O-Brien Moore, Ann Sheridan, Robert Barratt y miles de extras. «La Legión Negra» se presenta jueves y viernes como preestreno, y acompañada de la excitante film «El rey de la pista de hielo», con Dick Purcell y Mary Wilson.

HOY: «PRIMAVERA» Y «FURIA» EN EL CAMPOAMOR

Un extraordinario y monumental programa presenta hoy la empresa de este simpático teatro: Jeanette MacDonald y Nelson Eddy en «Primavera», una superproducción musical, con las voces de oro que deleitaron a todos los públicos del mundo en «Oh, Marietta» y «Rose Marie». Además, aparecen en el reparto John Barrymore, Herman Bing (el hombre de las rrrr) y Tom Brown. Amor a primera vista, amor que los años no apagan y hasta después de la muerte se rememora como la más dulce reminiscencia. Conjuntamente se exhibe también el más trágico exponente del odio y la ira de un populacho enardecido, «Furia», el furioso drama que interpretan Silvia Sidney y Spencer Tracy. Completa el programa el noticiario Universal. Los precios: 20 centavos de 1.30 a 6.30 y 30 centavos después. Niños, a todas horas, 15 cts. y tertulia 10 cts.

Mañana se exhibirá «Primavera», con la hilarante comedia «Dos pares de mellizos», con Stan Laurel y Oliver Hardy, y pasado mañana nuevamente «Primavera», con «El demonio es un pobre diablo», con Freddie Bartholomew y Jackie Cooper.

El viernes, un gran debut en la escena y dos grandes producciones en la pantalla: Chéfalo, el mago de la escena, el hombre diablo, el gran productor de espectáculos que ha triunfado en los principales teatros del mundo. Chéfalo llega a los límites de lo fantástico; Chéfalo nos asombra; Chéfalo nos hace pensar; todo cuanto usted pueda concebir de maravilloso en el arte de la prestidigitación, la magia y la sugestión, lo reúne Chéfalo, y mucho más. En la pantalla Simone Simon, la estrella de personalidad más atractiva de la pantalla, en «El lago de las damas», y Frankie Darro en «Nacido para pelear». Los precios que regirán durante la breve temporada de Chéfalo serán popularísimos, a base de 30 centavos de 1.30 a 6.30 y 45 centavos después. Niños, a todas horas, 20 centavos y tertulia 15 centavos.

NACIONAL: «Allá en el Rancho Grande». Louis vs. Braddock

Un programa, el de hoy en el Nacional, a beneficio del público, con dos poderosos alicientes en el cartel y a los precios de 20 centavos por el día y 30 centavos por la noche. En este programa, la interesante y sensacional película de los Artistas Unidos, «Allá en el Rancho Grande», presentando en el bello y movido argumento a Tito Guizar, actor y cantante de positivas facultades y de gallarda y varonil presencia, el que es secundado en esta película por René Cardona y Esther Fernández.

También la nota de palpitante actualidad deportiva, o séase la reproducción exacta del dinámico encuentro entre Joe Louis y James J. Braddock por la supremacía mundial en el arte de los puños y en la división de pesos pesados. Una pelea caracterizada por el coraje de ambos púgiles, y considerada como la más sangrienta que se ha efectuado en los últimos tiempos.

Completan las atracciones de hoy los cartones «Don Donald», por el Pato Donald y «Andante y Fuga Ligera», por Popeye, y además el noticiario mundial.

«Allá, en el Rancho Grande» pasa por la pantalla a las 2.10, 5, 7.30 y 10.15, y Louis vs. Braddock a las 3.50, 6.40, 9.15 y 11.50 de la noche.

El jueves, estreno de la película «Pies de seda», por la admirable y admirada pareja Fred Astaire y Ginger Rogers, los que realizan en esta película una de sus mejores creaciones.

El lunes, función en homenaje de Félix B. Caignet, con la colaboración de Chan Li Po, Talúa y Don Pancracio, y otras grandes atracciones de la escena.

El día 8, definitivamente, debut simultáneo en el teatro «Nacional» y en el Casino de la Playa, de La Bentens Skaters, número originalísimo, integrado por cuatro blondas y lindas girls que hacen maravillas de intrepidez y agilidad sobre las diminutas ruedas de sus patines.

EL JUEVES: «VIRGENES A MEDIAS» EN EL ALKAZAR

Nuevamente presenta hoy la empresa de este teatro a Claudette Colbert y Frew McMurray en la producción de Frank Lloyd, «La doncella de Salem». Su amor es vida... y los condenan a muerte! El intenso drama de un intrépido revolucionario y una joven puritana contra el cual concita la superstición, el odio de todo un pueblo que la acusa de hechicería y pide a gritos que la condenen a la horca. Completa el programa la divertidísima y romántica joya «Regalo de bodas», con Cary Grant y Joan Bennett, el episodio 6 de «Jim de las selvas», titulado «Tambores fatídicos», y el noticiario Fox Movietone. Los precios: 20 centavos de 1.30 a 6.30 y 30 centavos después. Niños, a todas horas, 15 centavos y tertulia 10 cts.

Mañana, por última vez, «La doncella de Salem», que se exhibirá conjuntamente con «Mi esposa americana», con Francis Lederer y Ann Sothern.

El jueves, la lujosísima superproducción «Vírgenes a medias», basada en la discutida novela de Marcel Prevost, magistralmente interpretada por Marie Bell, Madeleine Renaud, Maurice Escande y Abel Jacquin. La presentación de esta película es verdaderamente fastuosa y cada uno de los principales intérpretes, así como los personajes secundarios, han sido objeto de especial selección, ya que el argumento de la película reclama no sólo actores y actrices de verdadero mérito teatral, sino de un físico perfecto y de una elegancia extremada. También se estrenará la emocionantísima producción de la Columbia, titulada «El brillante azul», con Joan Perry y Ralph Bellamy.

El lunes, la sensacional film «Las dos niñas de París», versión cinematográfica de la célebre novela de Louis Feuillade, un drama eminentemente sentimental y conmovedor. Se estrenará también «La canción del río», con Joel McCrea y Bárbara Stanwyck.

«EL PRINCIPE Y EL MENDIGO» EN EL ENCANTO

Otro gran triunfo se anotó ayer la Empresa de este aristocrático teatro, el único en la Habana donde no se siente calor, con el estreno de la hermosa superproducción «El príncipe y el mendigo», una de las producciones más espectaculares que se han filmado en Hollywood, basada en la novela inmortal del famoso humorista Mark Twain, colosalmente interpretada por Errol Flynn, los gemelos Billy y Bobby Mauch, Claude Rains, Barton MacLane, Alan Hale y el más extraordinario conjunto de actores y extras que haya aparecido en película alguna. Completa el programa el graciosísimo cartón «La alarma de incendio» y el Noticiario Universal. Debido al largo metraje de «El príncipe y el mendigo», comenzará a exhibirse exactamente a las 3.46, 6.8 y 10.2. En turno de 8.30 se presentará el magnífico drama «Tres en un edén», con Humphrey Bogart, Margaret Lindsay y Donald Wood. Los precios: 30 centavos de tres y media a seis y media y 40 centavos después. Niños a todas horas, 20 centavos.

Timidez, rubores, cortedad... todo eso se siente cuando el amor nace, y todo eso lo experimentará usted cuando presencie la exquisita film de la Nueva Universal «Cuando el amor nace», que protagonizan la encantadora Virginia Bruce y Kent Taylor, que se estrena el próximo lunes.

Pronto, el coloso Víctor MacLaglen con Peter Lorre, Walter Connolly, June Lang y Robert Kent, en el drama de sensacional intensidad «El secuestrador» o «Nancy Steele ha desaparecido».

RADIO CINE ESTRENO en CUBA JUEVES 1º
¡Esos hombres!

CAIGNET, CHAN-LI-PO, FU MANCHU, TALUA Y DON PANCRACIO

La habilidad del que organiza un espectáculo, es saber organizarlo de acuerdo con los deseos del público, por eso nos atrevemos a asegurar que la función organizada para el lunes en el Nacional, en homenaje a Félix Caignet, el popular autor y compositor, que con sus famosos episodios del detective chino Chan Li Po, monopoliza diariamente la atención de los radio fans, ha de tener un gran éxito, porque nada anhela tanto el público en estos momentos como el ver personalmente a Caignet, a Chan Li Po y a Talúa.

La comisión organizadora de esta función-homenaje, excediéndose en liberalidad para con el público, ha combinado el siguiente programa: Palabras del doctor Antonio Iraizós acerca de Caignet y su labor; «Cuéntemelo todo», diálogo por Piñeiro y Alicia Rico, estreno de C. Robreño; las más populares canciones de Caignet, cantadas por Luisa María Morales; bailes, por Marianela Bonet; Fu Manchú y Chan Li Po, dos hijos de Confucio frente a frente, en un interesante interrogatorio; el homenajeado Félix Caignet en sus recitaciones y en charla con el público; Talúa, el de los pies torcidos, en una escena escalofriante; presentación de «Don Pancracio», cedido por la cadena Crusellas, y, por último, el popular conjunto musical Hermanos Le Batard, acompañando los números y con selecciones de su extenso repertorio.

Los precios que se han fijado para esta magna función, que complacerá la curiosidad del público, son los siguientes: Lunetas, un peso; butacas, 80 centavos; tertulia, 30 centavos, y paraíso, 20 centavos.

Caignet, Fu Manchu, Chan Li Po, Talúa y Don Pancracio, invitan atentamente al público a esta magna función.

TRIUNFAN «TENTACIONES DE BROADWAY» EN EL MARTI

Un día tras otro se agotan las localidades en el radioescenario «Martí», donde ha triunfado plena y decididamente el soberbio conjunto revisteril «Tentaciones de Broadway», en cuyo elenco se destaca la formidable pareja Bernard and Rich, una cosa muy seria en bailes acrobáticos; la pimentosa Dorothy Morgan, reina del «tap dance»; la saludable y simpática Mammy Jeany, graciosa intérprete de la música del sur de los Estados Unidos; las Ross Twins, esculturales danzarinas, que muestran la maravilla de sus cuerpos desnudos en sus originales bailes; madame Seesy, que se presenta en la «Fuente luminosa», un cuadro de preciosa visualidad. Y en el departamento coreográfico a cargo de hermosas mujeres. Gran orquesta. Dirige el espectáculo Jack Miller. Preciosas evoluciones coreográficas, glorificación del desnudo artístico, exquisitas melodías, mucha novedad y grandes tracciones. «Tentaciones de Broadway» se exhibirá en las shows de 5.30 y 10 de la noche, transmitiéndose por radio. La función, como de costumbre, comienza desde la 1.30, exhibiéndose dos soberbias producciones: «Cuidado con los marinos» y «Ahora y siempre», de Shirley Temple. Cartones, comedias y revistas completan el programa cinebatográfico. Sólo 40 centavos vale la entrada antes de las 6.30 y 50 centavos después. Tertulia, 15 centavos antes de las 6.30 y 20 centavos después. No pierda este soberbio espectáculo revisteril, que es la sensación de la actual temporada teatral. El domingo, a las diez de la mañana, grandiosa función infantil con la revista «Ritmos escolares».

RADIO CINE: «JUSTOS POR PECADORES» Y OTRAS

La comedia más fina de la temporada, «Justos por pecadores» (Picadilly Jim), tuvo su estreno ayer en el espacioso teatro de Galiano y Neptuno con un éxito formidable, éxito que era de esperarse por los ratos de tanta alegría que proporciona Robert Montgomery, actor principal en el papel cómico de enamorado testarudo al salirse con las suyas, en la conquista de Magge Evans, que lo secunda en el papel de millonaria, exquisita en el romance y en la coquetería, pero esquiva siempre en la formalidad de unas relaciones. Además, se exhibe «La provincianita», una joya de gran argumento dramático que tiene por principales actores a Warner Baxter y Janett Gaynor. Completa el programa un noticiero con los últimos sucesos mundiales. Los precios: Luneta y primer piso, 30 centavos antes de las seis y media y después, 40 centavos; los niños, 20 centavos; tertulia, 10 centavos.

Jueves: «Esos hombres», estreno Lo mejor que ha producido el cine español.

(VEASE más GACETILLAS en la página DIEZ)

PAYRET: «HOGUERAS EN LA NOCHE» (EN ESPAÑOL)

El programa de hoy de «Payret», empieza desde las 2 de la tarde, estrenándose la producción española, terminada en plena revolución y cuyo título es: «Hogueras en la noche» un drama rural de Mineros, con preciosas canciones y con un excelente reparto de actores como son Carmen Rodríguez, Luis Villasiul, José Telmo, José Lado, Modesto Cid y otros. Emocionante argumento y una gran interpretación.

Además hoy se exhibe también con «Hogueras en la noche» la linda película titulada: «Música, besos y mujeres» por Charles Rogers, una película musical con preciosos Fox, y un gran concurso en el que compiten las más famosas bandas del mundo. Encantador argumento, linda música y esculturales bailarinas. Las dos películas son presentadas por la Republic Pictures.

Una revista y una variedad completan el programa.

Los precios son: 20 centavos hasta las 6 y media y 30 centavos después. Niños 15 centavos. Tertulia 10 centavos.

Mañana: Este mismo programa.

El viernes: Estreno de la superproducción: «Genio y Figura» por William Powell y Mirna Loy.

NEPTUNO: MAÑANA: «LAS PRECIOSAS»

Hoy se exhibe por última vez el brillante drama de la R. K. O. Radio, titulado: «Los temerarios del mar», con Víctor McLaglen, Preston Foster, Ida Lupino y Donald Wood. Completa el programa la maravillosa joya musical: «Arco Iris sobre el Río», con el genial niño cantante Bobby Breen y el Noticiero Universal. Los precios: 15 cetnavos de 2 y media a 6 y media y 20 centavos después. Niños a todas horas 10 centavos.

Mañana: «Las preciosas», con Dick Powell, Joan Blondell, Jeanne Madden, Frank McHugh y las esculturales girls de los coros de la Warner, y el excitante drama: «El fugitivo del aire» con Jean Muir y Warren Hull.

El viernes: a petición, la serie completa de «Roldán el Temerario», ¡13 fulminantes episodios...!

El sábado y domingo: Anna Sten y Henry Wilcoxon, en el glorioso drama de la Rusia Imperial «Una mujer sola» y Ricardo Cortez en el drama de misterios: «El gato fatídico».

ROXY: «EL PARAISO NEGRO»

Para hoy anuncian las carteleras del «Cinema Foxy» el aristocrático teatro del Reparto Almendares, el estreno de la magnífica producción: «El paraíso Negro», una obra que se sale completamente de lo vulgar, profunda, interesante y muy entretenida. Lo que era el Universo antes de que existiera la tierra; lo que ocurrió cuando nuestro planeta fué creado y los hechos que tuvieron efecto hasta el día en que la sombra de Cristo se proyectó sobre el mundo para redimir a la humanidad, es lo que el maestro de la escuela dominical explicaba a sus discípulos, y el modo como éstos imaginaban que todo había sido, es lo que vemos en «El Paraíso Negro» que presenta la Warner Bros con un lujo maravilloso, que ha hecho romper todos los records de taquilla establecidos en el Music Hall de New York, el cual en la primera semana de exhibición recaudó «Noventa y cinco mil dólares»... Completa el programa un lindísimo cartón, y la exquisita producción en tecnicolor: «El poder del corazón», por George Brent y Beverly Roberts.

Los precios serán: 15 centavos luneta por la tarde y 20 centavos por la noche. Niños y tertulia familiar 10 centavos.

Mañana, estreno de la dramática producción Columbia: «La sirena del puerto», por Dolores del Río y Chester Morris, y a petición: «La princesa encantadora» por Grace Moore y Franchot Tone.

RIVOLI: HOMENAJE A GRACE MOORE

Rinde hoy, el cine «Rivoli» de 4ta. y 5ta., en el reparto: «La Sierra» (FO-1130) en sus tandas de 4 y 30 y 8 y 30, merecido y grandioso homenaje a la exquisita cantante Grace Moore la rutilante estrella que tantas emociones nos ha hecho experimentar con la dulzura de su voz. Se exhibirán en estas tandas sus dos mejores películas: «Una noche de amor» bonita opereta en que figura también el simpático Leo Carrillo y «Preludio de Amor» la última película de la celebrada estrella en cuyo reparto aparece el gran actor Cary Grant. Regirán para estas tandas los precios acostumbrados de 15 centavos por la tarde y 20 centavos por la noche; los niños a todas horas 10 centavos.

Mañana: Un noticiario con los últimos acontecimientos mundiales, la formidable película, titulada: «Las cruzadas» en cuya cinta vemos a la linda estrella Loretta Young, secundada brillante por Henry Wilcolxon y «La princesa de la selva» por la bellísima Dorothy Lamour.

GACETILLAS

AUDITORIUM: «ALLA EN EL RANCHO GRANDE» Y LA PELEA JOE LOUIS CONTRA JAMES BRADDOCK

Estas dos grandes atracciones cinematográficas, se presentan hoy por última vez, en este elegante teatro, para ser exhibidas en sus turnos preferentes de 5:15 y 9:45. El notable tenor mexicano Tito Guizar, realiza un maravilloso debut ante el lienzo en «Allá en el Rancho Grande», deleitándonos con su dulce y melodiosa voz, en un romántico y típico ambiente, saturado de las más bellas canciones y sensacionales e interesantes escenas. Y la R. K. O. Radio se anota otro gran triunfo, al presentar completa, round por round, golpe a golpe, la espectacular pelea por el champion del mundo entre J. Braddock y J. Louis. Y para las tandas de 4:00 y 8:30 se exhibe: «Sólo vivimos una vez», emocionante creación de Silvia Sidney y Henry Fonda.

Precios: Luneta tarde 30 centavos. Noche 40 centavos. Niños 20 centavos. Tertulia 10 centavos.

Mañana a las 5:00 de la tarde: Presentación exclusiva para los socios de Pro-Arte Musical, del recitador: Miguel Llao. Por la noche a las 9:00 Función extraordinaria patrocinada por Lawn Tennis Club. Informes y localidades al teléfono F-3983. El jueves: La espectacular joya cinematográfica: «Al servicio del Zar» interpretación del gran actor Pierre Richard Willm.

El sábado: Robert Montgomery, Frank Morgan, Madge Evans, Eric Blore y Billie Burke en la simpática super-producción: «Justos por pecadores», la que se exhibe conjuntamente con «Ching Ching» por la reinecita del cine Shirley Temple.

TRIANON: «GENIO Y FIGURA» CON WILLIAM POWELL

Las carteleras del «Trianón», anuncian para hoy las últimas presentaciones de la interesantísima superproducción «Genio y Figura», la admirable continuación de la célebre producción: «La Cena de los Acusados», y donde también actúan, con señalado éxito, William Powell y Myrna Loy, la encantadora pareja que aparece por sexta vez como amantes ideales, ahora secundados por Elissa Landi, James Stewart, Joseph Calleia y Jessie Ralph. En las tandas de 5:15 y 9:45, se exhibe: «Genio y Figura». Y para los turnos de 4:00 y 8:30: «Tres desalmados» de Irene Hervey, Chester Morris y Lewis Stone.. Precios: Luneta tarde 20 centavos. Noche 30 centavos. Niños 20 centavos. Tertulia 15 centavos.

Mañana: Columbia presenta a las 5:15 y 9:45, a la exquisita diva y actriz, Grace Moore con Cary Grant en la magnífica joya musical: «Preludio de amor», y a las 4:00 y 8:30: «Dinero del Cielo» por el favorito cantante Bing Crosby y Madge Evans. El jueves: Un éxito R. K. O. Radio: Fred Astaire y Ginger Rogers, la más popular pareja de Hollywood en su más reciente triunfo: «Pies de Seda», formidable producción musical, lujosa, magnífica, la que se exhibe con otro estreno: Campeón de Guante Blanco» por George O-Brien.

REINA: «QUE TIEMPOS AQUELLOS» (EN ESPAÑOL)

Con un rotundo éxito se llevó ayer en la pantalla del mejor cine situado de la Habana, el super-cine «Reina», de Reina y Rayo, teléfono M-2272, la empresa ha dispuesto para hoy la repetición del programa.

A las dos dará comienzo la función que es continua con el estreno de la revista semanal Fox Movietone News, y la comedia en dos partes, toda hablada en español «Roba Chicos».

La película Columbia: «Un directo al corazón», es la más divertida comedia romántica y deportiva últimamente presentada por compañía alguna, James Dunn y la encantadora June Clayworth se lucen estupendamente en los papeles principales.

«Qué tiempos aquéllos» es la mejor producción argentina, lo mejor de todo Santiago Arrieta, Irma Córdoba y Florencio Parravicini, son los que comparten el trabajo de esta gran film.

Las entradas como siempre, serán 15 centavos la luneta hasta las 6 y 30 y 20 centavos después. Niños 10 centavos y la famosa tertulia familiar con cómoda butacas, 10 centavos a todas horas.

Mañana: «Muñecos Infernales» y «Espionaje internacional».

RIALTO: «MUÑECOS INFERNALES»

Verdaderamente extraordinario es el trabajo cinematográfico que se realiza en: «Muñecos Infernales» fina y emocionante producción que se exhibe hoy en «Rialto», junto con: «La esposa de su hermano», que interpretan el apuesto galán Robert Taylor y Bárbara Stanwyck, más sugestiva que nunca.

«Muñecos Infernales» interpretada magistralmente por Lionel Barrymore en una doble caracterización, es secundado con gran acierto por Maureen O-Sullivan, tiene una trama interesantísima y original. Un gracioso cartón y el estreno del Noticiero Metrotone Hearst, con los últimos acontecimientos mundiales completan el programa de hoy. La función es continua y comienza desde las 2:15.

Precios: 15 centavos mayores hasta las 6:30 y 20 centavos después. Niños 10 centavos.

Mañana: Charles Boyer el galán de moda en la magnífica producción titulada: «La historia se escribe de noche» y «Sólo vivimos una vez» por Silvia Sidney y Henry Fonda.

LARA: «LOS ENREDOS DE UNA DAMA». 10 CTS.

Un grandioso programa ha combinado para hoy la activa empresa del favorito y elegante cine familiar «Lara», de Prado y Virtudes, con el teléfono M-2421, que no descansa para ofrecer a diario a sus muchos asiduos.

En función continua de 2 a 11 y 30, se exhibirá revista, comedia, estreno de la grandiosa, regia, divertida super-joya: «Los enredos de una dama» de precioso argumento que interpretan Myrna Loy, Jean Harlow, William Powell y Spencer Tracy y estreno de la magnífica, formidable, regia producción: Jaque al Rey» con Spencer Tracy y Myrna Loy.

Precio: 10 centavos la luneta a todas horas. Entre y salga cuando quiera.

Mañana: homenaje a Jean Harlow con «Flor de arrabal» y «Los enredos de una dama».

PRADO: «ADVERSIDAD» Y «EL TIGRE DE BENGALA»

Para hoy, anuncia «Prado» en su acostumbrada matinée de 2:00 y tandas de 5:00 y 8:15, como todos los días un formidable programa. Por el más bajo precio 10 centavos, luneta o preferencias, exhibiendo en primer lugar un drama pasional insuperable «El tigre de bengala» del simpático actor Barton McLane y la gran película basada sobre la novela escrita de Hervell Allen: «Adversidad», con Fredrick March en el papel principal y la genial estrella consagrada por su talento y sus atractivos Olivia de Havilland. Completando el programa una variedad y un gracioso cartón.

Mañana: Homenaje a Bobby Breen, el pequeño tenor de 8 años, con sus dos grandiosas producciones: La canción del olvido» con Henry Armetta y «Arco Iris sobre el Río» con May Robson.

VERDUN: «ESPIONAJE INTERNACIONAL»

Vuelve hoy a la pantalla del predilecto cine «Verdún» de Consulado, 120, teléfono A-9206, la formidable super-producción: «Espionaje internacional», estrenada ayer con verdadero éxito. En ella triunfa la bella actriz Vivien Leigh, principal figura femenina de la obra. El gran actor los honores del éxito en esta película. También se exhibe la interesante producción: «El último de los Mohicanos», con Randolph Scott. Completándose el programa con la revista semanal de asuntos mundiales y un gracioso cartón.

La función que es continua, comienza a las dos de la tarde, a los precios de costumbre: 15 centavos antes de las 6:30 y 20 centavos después. Los niños y la tertulia con butacas, 10 centavos a todas horas.

Mañana: «Las preciosas» y «Fugitivos del aire».

ACTUALIDADES: «EL JARDIN DE ALAH» (EN COLORES)

Un espléndido programa es el que anuncian las cateleras del favorito y confortable cine de las familias «Actualidades» de Monserrate, 8 y 10, con el teléfono M-5575, para hoy martes.

En función continua siempre comenzando a las 2 de la tarde, para terminar a las 11 y 30 de la noche, se exhibirá revista, comedia, estreno de la maravillosa, regia, preciosa super-joya, toda en colores naturales: «El jardín de Alah», creación de Marlene Dietrich y Charles Boyer y estreno del sensacional, emocionante, formidable drama de pistoleros: «La destrucción del hampa» con Virginia Bruce y Richard Arlen.

Mañana: «La dicha» con Charles Boyer y «Todo es ritmo» con Harry Ross y su orquesta.

ESMERALDA Y BOHEMIA: GRANDES PROGRAMAS

Monumental es el programa que brinda hoy a sus asiduos el confortable cine de las familias «Esmeralda» de Monte 242 (Cuatro Caminos). En función continua de 2 a 11 y 30 se exhibirá revista, comedia, estreno de la maravillosa, regia, preciosa joya «Sólo vivimos una vez» con Silvia Sidney y Henry Fonda, estreno de la magnífica, preciosa producción «La reina de la ruleta» con Edward G. Robinson y Mirian Hopkins y el episodio 13 de la emocionante superserie «Drumond el aviador». Mañana: «Amor a toda máquina» y «Jaque al rey».

En función continua comenzando a las 5 de la tarde para terminar a las 11 y 30 el predilecto y confortable cine de las familias «Bohemia», de Calzada de Luyanó y Manuel Pruna, con el teléfono X-2300, anuncia hoy regio programa, exhibiéndose revista, comedia, gran estreno de la maravillosa, regia, preciosa super-joya «Las de Caín» con Clark Gable y Marion Dvales y estreno de la sensacional, formidable producción «El infierno negro» con Paul Muni y Karen Morley. Precios populares rigen. Mañana: «Cuando cantan las estrellas» y «Shanghai».

M.E.C.D. 2016

LLEGARA HOY LA HABANA EL FISCAL QUE ACTUO EN LA CAUSA POR EL PLAGIO DEL HIJO DE LINDBERGH

TRES CUBANOS DEVUELTOS DE LOS E. UNIDOS

Están pasando por el puerto muchos turistas americanos rumbo a la República azteca

Directo de New York llegó el vapor americano Orizaba, de la New York and Cuba Mail S. S. Co. que trajo 41 pasajeros para la Habana, y carga y 170 pasajeros en tránsito para Progreso y Veracruz.

Llegaron en este barco Jack Gerhtenson y señora, Elizabeth Chee, Herman Malberg, Sally Malberg, Louis Nesser y señora, George Minch y señora, Consuelo Río Coluriga, así como 29 chinos que fueron ingresados en Tiscornia hasta que prueben que tienen derecho a regresar a Cuba.

También llegaron tres cubanos devueltos por las autoridades de Inmigración de New York: Juan Caballero García, de raza negra, y Rodolfo Valdés Vera y José Fuentes, blancos. Estos dos últimos fueron como polizones.

Caballero fué devuelto por haber pasado el tiempo de seis meses de residencia en Estado Unidos. Los tres ingresaron en Tiscornia hasta probarse que son cubanos.

Mucho turismo a México

Casi todos los 170 pasajeros que lleva el Orizaba a México son turistas norteamericanos, que van a visitar el vecino país.

Este año hay gran animación entre los turistas norteamericanos para visitar México, pues a más de que todos los barcos que cubren la ruta New York, Habana, Progreso, Veracruz, tienen sus cupos completos por varias semanas, hay dos barcos de la Clyde Line, una de las Asociadas de la New York and Cuba Mail S. S. Co., que están realizando viajes semanales directos entre New York y Veracruz.

Un barco motor

Procedente de Belize, Honduras, en viaje de Tampa llegó el motor inglés General Tosta, que tomará una partida de azúcar. Conduce carga y 7 pasajeros en tránsito.

El "Sixaola"

Con carga y 12 pasajeros para la Habana, y carga y 77 pasajeros en tránsito, llegó el vapor americano Sixaola, de la Flota Blanca. En este buque llegaron la señora Ana María B. viuda de Suero, el estudiante Rafael Font Zayas, el cónsul dinamarqués señor Ingemann Olsen y Margaret Leader.

Entre los pasajeros en tránsito figuran los oficiales de la armada americana Louis H. Danields y John P. Roach, y William B. Whaley y familia, el cadete de aviación, Richard Touart, y muchos estudiantes americanos y profesores que van de vacaciones.

El "Seatrain New Orleans"

El ferry Seatrain New Orleans llegó de New Orleans con carga y 3 pasajeros que son el ingeniero Mario de la Vega e hija Carmen, y el estudiante G. R. Fowler.

El "Oriente"

Procedente de New York llegará en la mañana de hoy el turbo eléctrico Oriente, de la New York and Cuba Mail S. S. Co., que trae 1647 toneladas de carga general y 230 pasajeros entre ellos el ex-Embajador de España en Cuba Luciano López Ferrer y señora, la señora J. Grahan Parson, esposa del Vicecónsul de los Estados Unidos Edward Verci, señoras A. Adler, V. Jaret, J. Thomas, L. Black, F. Wider, C. Steayer, S. Steckler, editor del "Topeca Publishing", de New York; la señora C. N. Stepleton, Lec Scott, H. G. Taske, L. Weistein y señora, J. A. Berrayarza y señora, E. Betancourt, Andrés Carballeira, Oscar Carbonell y familia, Fernando de las Cuevas, B. Tagardo, A. Gutiérrez, Pedro R. Iguanzo, Manuel Oliver y señora, R. N. Ortega, Armando Pérez, y muchos turistas.

El "President Polk"

El vapor americano President Polk, llegó ayer tarde de New York, con carga y 113 pasajeros, de ellos 7 para la Habana. Conduce carga y 116 pasajeros en tránsito.

La Recaudación

La Aduana de la Habana recaudó ayer $94.255.98.

Auto circulado

El vigilante 64, J. Peis dió cuenta que el automóvil chapa particular número 14,578, cruzó por los muelles con exceso de velocidad. Ha sido circulado.

Barcos salidos

Salieron ayer el Peten, para Puerto Antonio; el Sixaola, para Cristóbal, y el Orizaba, para Progreso.

El "Cuba"

De Tampa y Key West llegó ayer tarde el vapor americano Cuba, que trajo carga y 80 pasajeros, entre ellos Faustino Castillo, que fué trasladado urgentemente a la Casa de Salud Covadonga por tener hemorragia interna; Vidal González, Enrique Díaz, Emilia González, Gloria Loret de Mola, Flor Angel Castillo, Esperanza Palacios, Joe Gil Díaz, Dolores Alvarez, Concepción Rodríguez, Tomás A. Roña, María C. West, así como diez vendedores de periódicos de la ciudad de Tampa, que resultaron vencedores en un concurso.

—En el Cuba embarcarán hoy José Dávila e hijo, Rogelio Cabrera, Luis Palma, Candelario Gárciga, Teobaldo González, Francisco González, Adriano Arjona, Raoul Fernández y señora, Mercedes Laris, Fermín Mirabat, Eulalia Palomar y otros.

El "Virginia"

Hoy llegará de New York el turbo eléctrico Virginia, de la Panama Pacific Line, que trae 36 pasajeros para la Habana. Conduce carga y 589 pasajeros.

Viajan en el Virginia, el capitán Thomas F. Dugan, del Departamento de policía de New York y familia, el "attornes" general del Estado de Nueva York, David T. Wilentz, que actuó en el caso de la muerte del hijo de Lindbergh y que viaja con su familia, el Presidente de la Young Hat Co., L. M. Young y familia; el Presidente de National Silvert Co., de New York, Mr. S. E. Bermscein y familia, y otros.

COMPRE EN LA FABRICA Y GANARA EL 50%

La Luisita

MONTE 121 esquina á Angeles

Telf. A 8107 · HABANA

¡Oportunidad!

ALMOHADAS cameras	0.55
ALMOHADAS cameras, flor seda	0.90
COLCHONETAS cameras	1.60
COLCHONETAS cameras, flor seda	3.40
COLCHONES cameros	4.25
COLCHONES cameros, flor seda	6.80
SABANAS cameras, desde	0.60
JUEGOS Sábana y Funda, color	0.95
HULES para mesa por Yardas, desde	0.20
TAPETES HULE fantasía	0.40, 0.45 y 0.65
CUBRECAMAS de piqué	1.25
CUBRECAMAS Imperiales, extra	2.00
CUBRECAMAS de tul, bordadas	3.25
TOALLAS, chicas para baño	0.05
TOALLAS para manos y cara, desde	0.10
TOALLAS para baño grandes, desde	0.50
MOSQUITEROS cameros Imperiales	0.90
TELA ANTISEPTICA, Pieza de 10 Yardas	1.00

APROVECHE NUESTRO REGALO SEMANAL

ALFOMBRAS FINAS	0.46
ALFOMBRAS FINAS, Grandes	0.76

666 PALUDISMO en tres días. Domina el

Líquido — tabletas Salve Ungüento Gotas para la nariz

CATARROS en un día. Tónico y Laxante

KABUL Sin rival para las CANAS

PERSONAS QUE TIENEN NOTICIAS DE OTRAS QUE ESTAN AUN EN ESPAÑA

Relación de las personas que tienen noticias de residentes en España recibidos en el Departamento de Información de la Cruz Roja Cubana de la Cruz Roja Internacional:

Enriqueta López de Guerra, de María Rodríguez Guerra, Cádiz.

Angela Fernández de Laguillo, de Gregorio Fernández, Latedo de Aliste.

Aurelio Rodríguez, de Generosa Quiroga, Carrasedo.

Venancia Abajo, de Sofía Gómez Mirones.

Luis García Suárez, de Ramón Rodríguez García, Coruña.

Juan Lebredo Carvajales, de Aquilino Lebredo Carvajales, Castropol.

Azucena Vázquez, de Agustín Dopico, Coruña.

Rafael Morosco, de Isabel Lozano, Cádiz.

Mariano Agudo, de María Aldasoro, Revilla de Camagno.

Fidel Hugarte, de Aurelio Hugarte, Medina de Pomar.

Gabriel Sainz, de Filiberto Suárez, Oviedo.

Miguel Gener, de Antonia Leal y familia, Cádiz.

Enriqueta López, de Ana Rodríguez Guerra, Cádiz.

Angela Fernández Laguillo, de Bruno Esteban, Valladolid.

Cándido González, de Sebastiana Ruiz, Santander.

Carmen García Castro, de Daniel García Castro, Esteiro.

Fidel Blanco, de José López, Santander.

José M. Fernández, de Faustino Fernández, Caroyas.

Venancio Trubo, de Venancio Prado, Llano.

Francisco Aguilar, de Diego Escasena, Málaga.

Bibiana Ripoll, de Aurora González-Santurián, Oviedo.

Bibiana Ripoll, de Carlos Alvarez lez, Oviedo.

Rafaela Pedrez, de Constantino García, Salas.

Arcadio Arias, de Francisco Arias, Salas.

Dr. Luis M. Angulo, de Mercedes Marín, Málaga.

Mercedes Quintana, de Amador García, Arcallanes.

Ernesto Medrano, de Santiago Labrador, Formosella.

Nicasio Boza, de José Guajaldo, Segobia.

Abel García, de Regina García, Oviedo.

Carlos Huete, de Paula Peranton, Talavera de la Reina.

Bibiana Ripoll, de Ernesta Fernández, Oviedo.

Azucena Vázquez, de Rosa Cárdenas, Espartina.

Víctor Fernández, de Blanca Carreras, Puerto de Vegas.

Dr. Luis M. Angulo, de Carlos Alvarez, Oviedo.

Consuelo Arresia, de Ramón Junco, Málaga.

Francisco Guisante, de Felipe Esguer, Antor.

Eugenio Suárez, de José A. Suárez, Pontigon.

Fernando Menéndez, de Susel Menéndez, Pravia.

GRATIS Para Amas de Casa

Envíenos su nombre y dirección y le remitiremos franco de porte una botellita de ensayo del mundialmente famoso.

LIQUID VENEER Para Desempolvar Abrillantar y Preservar Pianos Muebles Obras de Carpintería Automóviles

Distribuidores para Cuba:

GOMEZ y HERMANO

LOCERIA

LA REPUBLICA

Av. de Italia 104-106 Habana

De venta en locerías, mueblerías, ferreterías y tiendas mixtas

¡¡...mejor!!

Es axiomático que "lo mejor supera a lo bueno" y que sólo es digno de confianza aquello que a través del tiempo permanece recomendado de persona a persona.

Tal es, precisamente, el caso del notable patente

BISMÁGEN

cuya prodigiosa eficacia contra las enfermedades del

ESTOMAGO,

afecciones concomitantes al

hígado y VESICULA,

úlcera gástrica o duodenal, COLITIS — Intestinos

es constantemente objeto de alabanza explicada personal y conscientemente por cuantos lo tomaron.

Espasmos, Cólicos, Digestiones lentas o Dolorosas, Vómitos de líquido o de Sangre, Náuseas, Inapetencia, Hiperacidez, Agruras, Eructos, Gases, Dilatación, Pesadez, Dolores de vientre y espalda, Fermentaciones, Diarrea o Estreñimiento; los síntomas, en fin, específicamente de origen gastro-intestinal cesan rápidamente, y subsiguientemente, aún en casos en que DE NADA VALIERON OTROS remedios, bajo la acción prodigiosa de Bismágen el bienestar y magnífica Salud se restablecen definitivamente.

AVISO: Recuerde que el nombre BISMAGEN se escribe seguido. Aunque las mayúsculas no llevan acento, pronúncielo con acento en la "a". Recháce las imitaciones... Y desconfíe de los que INTENTEN vendérselas.

He aquí ahora el remedio "mejor" que esperaba usted; ¡utilícelo!: Ensaye con un frasco del moderno patente Bismágen y bendecirá la hora en que decidió tomarlo

Vea Desaparecer las Cucarachas

LAS cucarachas devoran la Pasta Eléctrica Stearns y mueren en seguida. Es lo más eficaz para exterminar por completo las cucarachas, ratas, ratones, hormigas etc. Usada por autoridades sanitarias y por millones de personas desde hace 50 años. Se vende en todas partes en tubos de 2 onzas y en latas de 8.

PASTA ELECTRICA STEARNS'

MATA RATAS, CUCARACHAS, HORMIGAS Y OTRAS PESTES

CRONICA HABANERA

BODA DE SIMPATIAS

FEFITA DE SOLA.—El domingo, al dar las once, se celebró en la Capilla del Colegio La Inmaculada una boda de alto rango y distinción.

Eran los contrayentes dos jóvenes muy estimados en nuestros círculos sociales: la señorita Fefita de Sola y Vila, bella y dulce señorita, y el doctor Eric Agüero y Montoro, abogado joven y clubman distinguido.

Esta ceremonia constituyó un brillantísimo acontecimiento social.

Precioso aspecto presentaba la capilla engalanada con plantas y flores, obra en la que se lucieron como se lucen siempre los artistas privilegiados del jardín «Milagros».

Múltiples arecas adornaban el altar haciendo destacar los hermosos «easter lillies» y dalias que aumentaban la belleza del mismo.

La senda era un camino de flores.

Iba trazada desde el pórtico por la alfombra verde de «Milagros» con una serie de bellísimos cestos estilo «Imperio», cuajados de dalias, gladiolos y azucenas.

Este adorno, que se completaba con grandes macizos de arecas diseminadas por todo el templo, fué un nuevo triunfo para «Milagros», que una vez más, quedó a la altura de su fama y de su nombre.

La señorita de Sola hizo una novia ideal.

Su delicada belleza se realzaba poderosamente con lindísimo traje de encaje chantilly engomado, modelo «Mainbocher», interpretado primorosamente en el Salón Francés de «El Encanto», bajo la acertada dirección de Ana María Borrero.

El velo iba sostenido a la cabeza por una finísima tiara modelo «Judith Barbier», compuesta por diminutos ramos de lirios del valle.

Al cuello, como única prenda, llevaba una joya de familia de gran valor, consistente en una gran cruz de brillantes.

En sus manos el bouquet.

Una nueva creación del favorito «Milagros», a base de gardenias y «Milden-hair».

Fueron padrinos de la boda el doctor Leopoldo de Sola y su gentil esposa Josefina Vila.

Los testigos.

Por Fefita: los doctores Guillermo Chaple, Alfredo Lombard, Alberto Fowler, Francisco de Sola, Francisco Ponte y José Ferrer.

Por él: el doctor Octavio Montoro, y los señores Antonio Betancourt, Mario Seiglie, Mario Montoro, Antonio García Hernández, y el joven Representante a la Cámara Gonzalo de Varona.

La concurrencia.

Una página del gran mundo.

En primer término, por deber y por cortesía, citaremos a la madre de la novia, Josefina Vila de Sola, tan gentil y tan distinguida.

Con ella dos respetables damas, Charo Sánchez viuda de Vila y Josefa Sánchez viuda de Lombard, abuela y tía abuela de la novia, respectivamente.

La hermana del novio, la joven señora Herminia Agüero de Ponte Domínguez, con sus tías, damas tan distinguidas como Consuelo Montoro de García Hernández, María Montoro de Seiglie y la gentilísima Helena Lobo de Montoro.

La Marquesa de Villalta.

La Marquesa de Valle Siciliana.

Eloísa Saladrigas viuda de Montalvo, tía abuela del novio.

María Cabrera de Fowler.

María Dufau de Le Mat. María Teresa L. de Rojas, Nena Vila, Nellie Desvernine de Lombard, Carolina Desvernine de Velasco, Margarita Zayas de Dufau, Loló Valdés Fauli de Ruz, María Luisa Saavedra viuda de Pessino, Mercedes Figueroa de Hernández y Carmen Arósteguí de Longa.

Graciela Cancio de Cabrera.

Mariana de la Torre viuda de Mendoza, Pilar Rebul de Fernández, Blanca Rosa de la Torre de Rosales.

Josefina Montalvo de Gastón.

Adolfina Solís de Gelats.

Margot Barreto de Bru.

Isabelita Pedroso de Alvarez Escobar, Obdulia Quiñones de Porro, Justina Monteagudo de Portal, Leonor Barraqué, Josefina Bardecí de Betancourt, Regla Sueyras de Recio, Carmela Otero viuda de Valenzuela, Gloria Ricart de Martínez, Ofelia Coca de Sorzano, Celia Comas de Hidalgo Gato, Lucrecia Aguilera y Silvia Sánchez de García.

Nena Pessino de Baguer.

Gloria Montalvo de García Ordóñez, Cuchuca Barraqué de Martínez, María Teresa Rojas, Lala Carreño de Sampedro, Terina Guerra de Garcini y su hija política, la joven y bella dama Nené Leal de Garcini.

Josefina Mencía de Varona.

María Du Quesne de García Rayneri.

Nena Justiniani viuda de Castellanos, María Luisa Montalvo viuda de Kohly, María Hernando de Gastón.

Alicia Nadal de Menocal.

Africa Arredondo de Maestri, Alicia Alvarez Ruelland de Oliva, Sylvia Párraga de Martínez, Eloísa Febles de Pasalodos, Margarita Adot de Hidalgo Gato y Sara Larrea de García Tuñón, tan bella y elegante.

Herminia Saladrigas de Terry, tres chic.

Lucila Schumann de Mendoza, Millie Mendoza de Ferrer, Margarita Mendoza de Miyares, Mercedes Bruzón de Martínez Conill, Sylvia Gallo, Gloria Juarrero de Maestri, Rosa González de Cabrera.

Cuquita Martínez de Belt.

Y nuestra gentil compañera Perla Fowler viuda de Truffin, que cierra la relación de las señoras con su hermana Aimée, la bellísima señora de la Cámara.

Señoritas.

Un grupo selecto.

Gladys Hernández, María Luisita Kohly, Otilia Ruz, Rosa Párraga, Elisita Ortiz, Zeida del Portal, Manolita y Loly Bravo, Esther y María Luz Quiñones, y la bella Alma Jiménez Ricart.

Lydia Lombard, tan encantadora.

Angelita Echarte, Margot Párraga, Malula y Consuelo Kohly, Pepa Vignau.

Graciela Gastón.

Carlota Sanguily.

Gloria y María Luisa Ortiz, Carmita García Montes, Carmen de Posada, Alicia Castellanos, Cecilia y Graciella Portuondo.

Antonieta de Goicoechea.

Herminia Piedra.

Gloria María Betancourt, Elena Franca, Maggie Dufau, Emma Azcuy, Adolfina y Cristina Gelats, Rosa Valenzuela, Poupée Venero, Muñequita Gastón, Elena Bru, Hortensia y María Luisa Milagros, Julia y Serafina Sorzano, Alicia Ruz, Henriette Valdés Fauli, Rosa Villageliú.

Angélica Sánchez Zayas.

Carmita López Oña, Josefina Durán, Carmela Dolz, María Luisa Alvarez Ruelland, Emma Montejo, Miss Helen Hofman, Sylvia González Cabrera y Mercedes y María Elena Alvarez Pedroso.

Por último, una linda jeunne fille, Maritza de Sola, hermanita de la novia.

Después de la boda la concurrencia se trasladó a la residencia de la familia Vila-Sola, donde se sirvió un rico buffet.

La mesa aparecía decorada exquisitamente por el jardín «Milagros» con rosas Belle Blonde, las que también se multiplicaban por los salones en combinación con dalias «easter lillies» y gladiolos.

FELIZ ANIVERSARIO.—El doctor Arturo Rodríguez Alvarez, conocido dentista, y su interesante esposa Lilia Ruiz Herrera, cumplieron en la fecha de ayer doce años de casados.

Entre halagos y felicitaciones pasaron el día los esposos Rodríguez Ruiz, y con ellos sus lindas hijitas Gladys y Gloria, la primera muy satisfecha por haber obtenido medalla de oro en los últimos exámenes del Colegio Teresiano, donde se educa.

Nuestra enhorabuena.

EN EL LYCEUM.—Para las cinco de la tarde de hoy está señalado en el Lyceum un interesante acto.

Trátase de la conferencia del eminente profesor Allen Kelson de Montgny, especialesita en Biología Dietética y Cultura Física.

El profesor Kelson hablará sobre los medios de conservar la juventud.

Se verá concurridísimo este acto.

ANIVERSARIO DE BODA.— El querido amigo Fernando de Cárdenas y su joven y bella esposa Olga Méndez, cumplen cuatro años de casados en esta fecha que le deseamos de grandes alegrías y satisfacciones.

Los esposos Cárdenas-Méndez tienen muchas simpatías en nuestra sociedad.

Felicidades.

LA BODA DEL MIERCOLES.—La bellísima capilla de la Santa Cruz, en el Reparto Ampliación de Almendares abrirá sus puertas el próximo miércoles para una boda de rango.

Boda de una de las señoritas más bellas, airosas y distinguidas del mundo habanero, Herminita Piedra y Montalvo, con el apuesto y simpático joven Roberto Guerra y Valdés Urra.

Este enlace está señalado para las seis de la tarde.

Será apadrinado por la señora Mercedes Valdés Urra viuda de Guerra, madre del novio y por el señor Aurelio Piedra, tío de la novia.

Serán testigos por parte de ella, el general Rafael Montalvo, el comandante Alberto Barreras, los doctores Pedro Guerra Cabrera, y Gustavo de los Reyes, el ingeniero Enrique Gastón y los señores Luis Díaz y Fabián Urrutibeascoa.

Por parte de él lo harán el comandante Juan Govea, los doctores Joaquín M. Parracia y Carlos Montalvo y los señores Jesús María Bouza, Atilio León y Juanillo Montalvo.

La boda civil tendrá lugar el mismo día ante el conocido y prestigioso abogado y notario doctor Joaquín María Barraqué.

Actuarán como testigos de este acto, por ella, el mayor general Pino Guerra y el señor Ignacio Galdo y por él, los señores Patricio Estévez y Santiago Alvarez.

El ramo nupcial lo recibirá la novia como regalo de un cronista.

Será un modelo precioso confeccionado especialmente para ella por los floristas de la «Casa Trías» el jardín tan acreditado y tan favorecido siempre de la calle doce, en el Vedado.

Tema elegante para nuestra crónica la boda Guerra-Piedra.

ESTREÑIMIENTO-OBESIDAD

en la comida uno ó dos GRANOS de VALS laxativo adelgazante

Dos días: HOY y MAÑANA

DE GRAN INTERES PARA USTEDES...

No crea que por habernos visitado con frecuencia conoce todas nuestras ofertas. Cada hora que transcurre aumentamos los atractivos de nuestra formidable venta "JUNIO, MES DEL CLIENTE"; y tendría que venir usted varias veces en la mañana y en la tarde para estar al tanto del millón de ventajosas oportunidades que brindamos

Recuerde, eso sí, que este suceso comercial toca a su término, que sólo restan dos únicos e improrrogables días para disfrutar del mes del cliente en "La Filosofía" Para estos dos últimos días —hoy, martes y mañana miércoles— hemos revisado cuidadosamente los precios de numerosas mercancías... y además estamos efectuando una gran venta de

Cortes y Retazos

que son finales de la enorme cantidad de piezas vendidas durante "JUNIO, MES DEL CLIENTE". Verdaderos cortes que, debidamente clasificados, están a su disposición en diversas mesas. Repetimos lo anunciado ayer: no se trata de los retazos corrientes que se encuentran a diario en cualquier parte, sino de cortes y retazos excepcionales, consecuencia de un acontecimiento también excepcional.

San Pedro y San Pablo

Aproveche hoy nuestra sensacional venta "JUNIO, MES DEL CLIENTE" para hacer a familiares y amigos regalos en que se vean hermanadas la elegancia y la utilidad, es decir, regalos que se agradezcan más. Hay bellas sugerencias en nuestros departamentos de caballeros y niños.

Las Charlas Femeninas de HORTENSIA GELABERT

---media hora exclusiva de "La Filosofía"---

Sintonice todas las tardes, a las dos, la emisora de Autrán y la compañía Westinghouse E. de Cuba, en 1030 kc., para que disfrute —como la Habana entera— de las deliciosas disertaciones de la genial Hortensia Gelabert.

Las Charlas Femeninas gustan más cada día. Para la de hoy, a las 2 p. m., seleccionó Hortensia Gelabert temas de sumo interés:

I *Los suicidas del Casino de Montecarlo.*

II *Una heroína ignorada. (La madre de Napoleón).*

Es un programa organizado por Propagandas Joffre, exclusivo para «La Filosofía» con motivo de su gran venta anual.

"Junio mes del cliente", una venta seria, una venta que entusiasma y satisface.

LA FILOSOFÍA

M.E.C.D. 2016

GACETILLAS

LIRA: «UNA EN UN MILLON». 5 Y 10 CTS.

Siempre el mejor programa, tal es el lema que se ha impuesto la Empresa del confortable y elegante cine familia «Lira», de Industria y San José, con el teléfono M-4474, que ofrece hoy a sus muchos asiduos un programa grandioso.

En función continua comenzando a la 1 y 30 de la tarde se exhibirá revista, comedia, estreno de la preciosa, regia, extraordinaria super-joya cinematográfica «Una en un millón» con la nueva estrella Sonja Henie y Don Ameche y estreno de la preciosa, original cinta «Sublime engaño» con Claire Trevor y Jane Darwell.

Precios: mayores 10 centavos hasta las 6 y 30 y 15 centavos después. Los niños 5 centavos a todas horas. Entre y salga cuando quiera.

Mañana: programa en español, con «El pobre Pérez» y «Cadetes de San Martín».

MAJESTIC: FORMIDABLE PROGRAMA, TODO COMICO

¡Hoy nos presenta la función más grandiosa de la risa el coquetón teatro «Majestic» de Consulado 116, teléfono M-4477, fresco como las brisas del mar 340 minutos de carcajadas, 12 comedias, seis cartones, comenzando a las 2 de la tarde como sigue: la comedia «El General» por los ases del taxis, «El Tío Borneo» por la pandilla, «De obra en obra» por el gordo y el flaco, «El Primo del campo» Pato Donald, «El Estrafalario» Charles Chase, «Batalla de autos por Manos Nerviosas: «Mikey el Mago» Pato Donald «El Rompedor de Galletas», cartón; «Por las buenas o por las malas», niños peligrosos; «Zapatos a la Medida» por Telma Todd; «La Sinfonía del Expreso» cartón. «Noche estelar» por Chester Morris en colores. A reírse, a gozar, a disipar el mal humor. Precios: luneta o preferencia 10 centavos hasta las seis y media, después 15 centavos luneta o preferencia. La comodísima tertulia con magníficas butacas, damas y niños 5 centavos, caballeros 10 centavos. Mañana: «La Isla del Tesoro» y «Una noche interminable».

FLORENCIA: «MUJERES ENAMORADAS»

Simone Simon, Janet Gaynor, Loretta Young, Costance Bennett, Claire Trevor, Don Ameche, Ralph Morgan y otras muchas estrellas figuran en el programa combinado para hoy en el predilecto cine familiar «Florencia», de San Lázaro y San Francisco, con el teléfono U-6758.

En función continua de 2 a 11 y 15 se exhibirá revista, comedia, estreno de la maravillosa, regia superjoya cinematográfica «Mujeres enamoradas» con Simone Simon, Janet Gaynor, Loretta Young, Costance Bennett y Don Ameche y estreno de la formidable y emocionante cinta «Contrabando humano» con Claire Trevor y Ralph Bellamy.

Precios: mayores 10 centavos hasta las 6 y 30 y 15 centavos después. Los niños a todas horas 10 centavos.

Mañana: «Nacida para el baile» con Eleonor Powell y «El cuarto 309» con Una Mekel.

OLIMPIC: «MUÑECOS INFERNALES»

«Olimpic», en la calle Línea y B, en el Vedado, con el teléfono F-6263, de la cadena Alvarez-Hernández.

Hoy en turnos elegantes de 4 y 45 de la tarde y 9 y 45 de la noche se exhibirá revista y estreno de la sensacional, formidable producción de gran argumento «Muñecos infernales» con Maureen O-Sullivan y Lionel Barrymore.

A las 6 y 30 y 8 y 30 se pasa por la pantalla la emocionante, regia y muy colosal producción «El club de los suicidas» con Robert Montgomery y Rosalind Russell.

Precios: mayores 15 centavos en la tanda y 20 centavos por la noche. Los niños y la tertulia 10 centavos a todas horas.

Mañana: «Pimienta» con Jane Whiters y Caravana» con Charles Boyer.

VEDADO: «MUSICA, BESOS Y MUJERES»

«Vedado», en la calle B, entre 27 y 29, en el Vedado, con el teléfono F-3128, de la cadena Alvarez-Hernández.

A las 5 de la tarde y 9 y 45 se exhibrá revista semanal y estreno de la preciosa, regia y original producción de divertido argumento: «Música, besos y mujeres» con Charles (Buddy) Roger y June Clide.

A las 6 y 30 y 8 y 30 la magnífica y muy colosal producción: «Una noche interminable», con Florence Rice y Robert Young.

Precios: mayores 15 centavos en la tanda y 20 centavos por la noche. Los niños y la tertulia 10 centavos a todas horas.

Mañana: «Una en un millón» con Sonja Henie y Don Ameche y «Prisionero del odio».

MODERNO: MAÑANA: JOE LOUIS VS. BRADDOCK

Luneta 10 centavos hasta las 6 y 30, anuncian las carteleras de este popular teatro para hoy, con un soberbio programa. «Una morena y una rubia», película netamente española con Raquel Rodrigo, Pedro Teroll; y «El viejo haragán», de Wallace Beery, Cecilia Parker; un cartón, «Sinfonías tontas», y una «Revista Universal». Lunetas, 10 centavos hasta las 6 y 30; después 15 centavos; niños 10 centavos.

Mañana, la pelea más sangrienta del siglo: «Joe Luis v. s. Jim Braddock», con todos los detalles; además «Lágrimas de mujer», de Katherine Hepburn, Franchot Tone; y «El viejo haragán», de Wallace Beery. Lunetas 15 centavos a todas horas. Niños 10 centavos.

El jueves, «Nacida para el baile», de Eleonor Powell; y «Estudiantina», de Hugh Herbert, luneta 10 centavos hasta las 6 y 30.

WILSON: «AYUDAME A VIVIR» Y «PUERTO NUEVO»

«Wilson», en Belascoaín, y San Rafael, U-5863, 10 centavos de 1 y media a 6 y media, y 15 centavos después, niños 10 centavos a todas horas.

Hoy, tarde y noche, la revista semanal (Fox Sound New); y el cartón en preciosos colores, «Dos pájaros haraganes» y las super-atracciones, «Ayúdame a vivir», regia super-excelsa producción argentina, toda en español por la eximia estrella Libertad Lamarque, con Floren Delbene; y «Puerto nuevo», estupenda comedia toda en español, por Pepe Arias, y Charlo.

A las 5 p. m. «Ayúdame a vivir» por Libertad Lamarque, y Floren Delbene, y «Puerto Nuevo» por Pepe Arias, y Charlo.

Mañana: programa extraordinario.

El jueves, «Nostradamus» toda en español por Carlos Villarias, Chelito Frank, y J. J. Martínez Casado, y «Una noche interminable» magnífica producción por Robert Young, y Florence Rice.

MAXIM: «UN GRAN TIPO»

El confortable y siempre concurrido cine de las familias «Maxim», de Bruzón y Ayestarán, con el teléfono U-7049, la mejor proyección, sonido perfecto, cómoda y fresca sala y precios popularísimos, anuncia hoy un estupendo programa.

En tanda a las 5 y nocturna a las 8 y 30 se exhibirá revista, comedia, estreno de la formidable, sensacional producción «Un gran tipo» con el popular dinámico actor James Cagnel y estreno de la magnífica producción de interesante argumento.

Precios: damas y niños 5 centavos y caballeros 10 en la tanda y por la noche: Entrada 10 centavos.

Mañana: homenaje a la bella y elegante actriz Kay Francis con «El angel blanco» y «Frágil como el cristal».

INGLATERRA: «AYUDAME A VIVIR»

«Inglaterra», en San Rafael, y Consulado, M-5527, 10 centavos de 1 y media a 6 y media, y 15 centavos después, niños 10 centavos a todas horas.

Hoy, tarde y noche, la revista semanal (Fox Sound New), y el cartón en preciosos colores «Dos pájaros haraganes» y las super-atracciones, «Ayúdame a vivir» superproducción argentina, toda en español, por Libertad Lamarque, y Floren Delbene, y «Puerto nuevo» estupenda super-comedia extraordinaria, toda en español, por Pepe Arias, y Charle.

A las 5 p. m. «Ayúdame a vivir» por Libertad Lamarque, y Floren Delbene y «Puerto nuevo» por Pepe Arias Charlo.

Mañana, programa extraordinario.

El jueves: «Nostradamus» toda en español, por Carlos Villarias, Chelito Frank, y J. J. Martínez Casado, y «Una noche interminable» por Robert Young, y Florence Rice.

CUBA Y ROJO: ESTUPENDOS PROGRAMAS

..Grandioso es el programa ue anuncia hoy a sus favorecedores el siempre predilecto y confortable cine familiar «Cuba», de Suárez y Corrales. En tanda a las 5 y nocturna a las 8 y 15 se exhibirá revista, comedia, estreno de la maravillosa, regia, super-joya «La esposa de su hermano» con el favorito galán Robert Taylor y Bárbara Stanwyck y estreno de la magnífica, preciosa, original producción «El viejo haragán» con Cecilia Parker y Wallace Beery. Precios: Damas y niños 5 centavos y caballeros 10 en la tanda y mayores 10 y niños 5 por la noche. Mañana: «La Kermesse heroica» y «Oriente contra Occidente».

El predilecto y elegante cine de las familias «Salón Rojo», de Monte y Antón Recio, anuncia para hoy un estupendo programa. En tanda a las 5 y nocturna a las 8 y 15 se exhibirá revista, comedia, estreno de la sensacional, formidable producción «El jorobado o Enrique Lagardere» con Rolsert Vidalín y estreno de la colosal, interesante y original producción «Luna de miel accidentada» con Costance Cummings y Noah Beery. Precios: damas y niños 5 centavos y caballeros 10 en la tanda y mayores 10 y niños 5 por la noche. Mañana: «La Kermesse heroica» y «Nobleza gaucha».

UNIVERSAL: «EL VALLE DE LOS PERSEGUIDOS»

Dos estupendas películas pasará por su pantalla gigante hoy el siempre concurrido y popular cine «Universal», de Egido entre Muralla y Sol, el predilecto de la barriada.

Hoy, en función continua de 1 a 11 de la noche se exhibirá revista, comedia, estreno de la sensacional, formidable, emocionante producción de mucha acción «El valle de los perseguidos» con Frankie Darro y estreno de la emocionante y muy colosal producción «Una noche tremebunda» con Wallace Ford.

Precios: damas, niños y tertulia 5 centavos y caballeros 10 centavos hasta las 6 y 30 y mayores 10 centavos y niños y tertulia 5 centavos después.

Mañana: «El valle de los perseguidos» se exhibirá completa la sensacional super-serie en 15 episodios de «El perro lobo» con Rin Tin Tin.

BELGICA Y VIOLETA: COLOSALES PROGRAMAS

«BELGICA».—«Payasadas de la vida», «El baúl macabro». Damas 5 cts.

Dos grandes producciones en español son llevadas a la pantalla de este concurrido cine de Egido y Corrales, «Payasadas de la vida», obra de gran argumento por Gloria Morel y Ramón Pereda, y «El baúl macabro» también en español y por Pereda. Cartones y comedias, así como noticiarios, la entrada es de 5 centavos damas y niños en matinée y tanda. Mañana, «Juana de Arco», para el día primero «La Millona» y «El secreto de Ana María», ambas por Lina Yegros.

«VIOLETA.»—«Fuego sobre Inglaterra», «El Conde de Montecristo»

Dos maravillosas producciones de gran argumento, son ellas, «El Conde de Montecristo» por Robert Donat y Elisa Landi y «Fuego sobre Inglaterra» por Lawrence Olivier, comedias y cartones, los precios son de 5 centavos en matinée y tanda. Mañana «Escándalos en París» y «Juana de Arco». Para el día primero de julio «Ayúdame a vivir.» El día 2 «Su Magestad el tango» por Libertad Lamarque.

HORA CERVEZA TROPICAL

Este curioso Reloj — obra ingeniosa del relojero Pepe Andrés — está dando la HORA EXACTA en los Teatros Nacional, Norma, Tosca, Valentino, Moderno, Carral y Rojo, cuyos empresarios galantemente han permitido su colocación en los vestíbulos.

Esté atento a la HORA de tomar su

Media TROPICAL

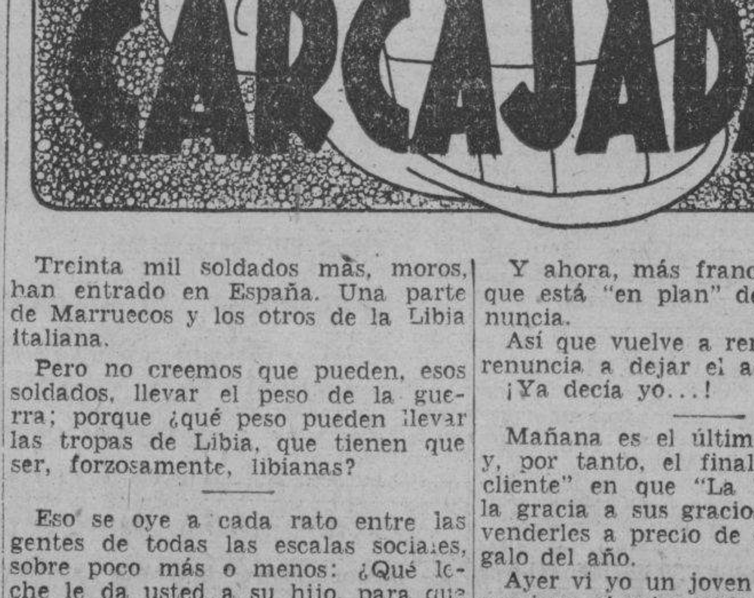

Treinta mil soldados más, moros, han entrado en España. Una parte de Marruecos y los otros de la Libia italiana.

Pero no creemos que pueden, esos soldados, llevar el peso de la guerra; porque ¿qué peso pueden llevar las tropas de Libia, que tienen que ser, forzosamente, libianas?

Eso se oye a cada rato entre las gentes de todas las escalas sociales, sobre poco más o menos: ¿Qué leche le da usted a su hijo, para que esté tan sano, fuerte y robusto? Porque, claro, la madre que tiene un niño flaco quiere saber con qué leche engordan los otros. Y la contestación es segura: —¿Qué leche quiere que le dé? ¡La leche condensada "La Lechera"!

El pueblo de Fomento se indignó ante un delito innoble (aunque los delitos suelen no ser timbre de nobleza) y quiso lyncharlos a los dos, según nos dice la Prensa, pero me parece a mí que lo lógico es hablar bien.

Porque al primero, bueno; no digo yo que no lo lyncharan. Pero al segundo tenían que relyncharlo.

También usted, distinguido y honesto ciudadano, puede alcanzar su aspiración de una botellita para sus compensaciones; sí, señor. Porque por un "medio" tiene usted la botella de "Sinalco", el refresco y digestónico exquisito. Y para un hombre que trabaja, una cosa tan agradable como un refresco de "Sinalco", no cabe duda que representa una legítima compensación.

Y nada; que los huelguistas del acero en los Estados Unidos siguen sin doblegarse. Ahora dicen los de Pennsylvania que van a tomar medidas fuertes.

Y no vale nada tener con ellos mano de hierro, porque los huelguistas tienen ¡una "mano" de acero...!

Cuando los elegantes, que se van a casar, antes de ir al Registro Civil registran la Casa Curbelo (la mueblería artística de San Rafael 1-C) por algo será. Porque, claro, todo el mundo sabe que no es bastante tener una novia bonita, sino que hace falta que lo sean también los muebles.

Y así se empieza la vida nueva estrenándolo todo.

¡Cien mil pesos para los poetas! Nada, que los Estados Unidos son la tierra de Jauja porque allí dan dinero, ¡hasta a los poetas!

El que también lo es Carl Van está recaudando los cien mil del ala como fondo al premio "Elinor Wylie."

Es una lástima que los de por acá no puedan aspirar esa gracia del dinero, a que tan aficionados somos; sí, porque aquí no se da dinero a los buenos poetas, sino que se lo llevan los mal-versadores.

¿Cómo quiere que el chico pegue un ojo acostado en una cuna incómoda?; lo que pega es unos gritos como si le hubieran dejado cesante. Y usted, ¡a pegar botes, porque no duerme! Pues lleve al chico a "La Casa Fine", que tiene cuatro sucursales, por ejemplo, a Neptuno e Industria. Le compra una cuna, camita y muebles y verá si el chico pega el ojo; y usted, los dos.

Un señor con cincuenta y seis años de edad, ha sido acusado del delito de rapto de una menor.

Y yo no sé si eso habrá sido un rapto amatorio, pero más bien parece un rapto de locura.

Que le van a proporcionar algunos otros malos raptos.

A Pedrito hay que regalarle algo, niña; y lo mejor es que se vaya a cualquier establecimiento del ramo y le compre una camisa Premier, con cuello "Peco", que están de moda, con su corbata "Fancy Club", que son de etiqueta. Sí, de etiqueta "Fancy Club".

Porque regalarle una corbata anónima, ¡no tendría nombre!

Pardo Machado renunció su acta de representante, con asombro más general que Franco.

Y ahora, más franco todavía, dice que está "en plan" de retirar la renuncia.

Así que vuelve a renunciar, porque renuncia a dejar el acta.

¡Ya decía yo...!

Mañana es el último día de junio y, por tanto, el final del "Mes del cliente" en que "La Filosofía" hace la gracia a sus graciosas clientes, de venderles a precio de costo, como regalo del año.

Ayer vi yo un joven comprando un precioso abanico valenciano en "La Filosofía", para su novia Petra; y se le peleó por mandarla a tomar viento, con el abanico!

El jaleo que se armó en Francia por lo de la jornada de cuarenta horas fué más que regular. Los dueños de hotel querían cerrar y parece ser que el Gobierno los ha convencido.

Así que en Francia quieren trabajar más. Y si aquí por ejemplo, en las oficinas del Estado hacen trabajar cuarenta horas, matan a los funcionarios. ¡O matan al Gobierno! Todo, antes que los mate el trabajo.

Ya lo estoy viendo: hoy, en todas las casas de las Petras, Petronas y Petrucas, a las once de la mañana, se estará obsequiando a las visitas con el exquisito vino de Oporto "Constantino". Algunas, las muy apetitosas, darán aperitivo "Dubonnet Gato"; y tras la comida, el champán "Pommery y Greno". ¡El trabajo que tendrá hoy la Casa Recalt de Obispo cuatro y medio!

Han sido presos varios individuos que llevaban instrumentos muy útiles para el robo, como flejes, "patas de cabra" (que por lo general, meten las patas) y alguna que otra ganzúa.

En fin, que la Policía los encontró dispuestos a dar el concierto con los instrumentos y los estropeó la melodía.

Es de muy buena educación, cuando le sirven a uno el chocolate Armada, no soplar para enfriarlo. Si se mete uno el sorbo y se pela la lengua, lo elegante es callarse en todas partes donde se toma chocolate Armada. Sobre todo, si hay mucha gente.

Sí, porque uno se calla... y los demás también se queman, que no deja de ser un consuelo.

La cosa no tiene nada de extraño. Unos carboneros deben repartir el combustible a todo trance. Y un inspector se metió a detener a los que llevaban un camión para pedirles el conduce y, como no lo tenían, se conoce que el inspector dijo aquello de: —Bueno, pues, ¡se acabó el carbón!

Y oír los carboneros que el carbón se había acabado, y empezar a repartir "leña", todo fué uno.

El decoro profesional, ante todo.

Lo que puede asegurarse, mejor que con una póliza, es que con el "cisco" de los carboneros, se pondrían los "fluses" como para mandarlos a la famosa tintorería "Le Grand París". Que si la llamaron por el teléfono A-6927 en dos horas dejaría los trajes, lavados en seco, como nuevos. Vamos, que ¡se acabó el carbón... en los trajes!

Los caballeros comerciantes y los no menos hidalgos industriales que se sienten optimistas (y que se sientan también en las sillas de los clubs) deben avisar a nuestra Administración para que Aristigueta les visite.

Es preciso dar algunas "CARCAJADAS" todos los días, para atracción de los clientes.

A las clientes, no: a ellas se las atrae mejor con una sonrisa así; por ejemplo.

JOTA ARIS

POR HURTO

El cabo 43, A. Alvarez, de la Séptima Estación, arrestó en los altos del Mercado Unico, a José Díaz González, de 18 letra C, Reparto Miramar, por acusarlo Pedro Herrera Portilla, de Sitios 153, de haberle hurtado tres pollos de su casilla.

EL CRONISTA R. PRESNO CELEBRA SU ONOMASTICO

Con motivo de la festividad de hoy está de días nuestro querido compañero Pablo Rodríguez Presno, antiguo y competente cronista de sociedades españolas de «El Mundo».

Debido a ello, su residencia, situada en Juan Delgado 33, entre Estrada Palma y Luis Estévez, Santos Suárez, será visitada por la colonia española en general, a la que Pablito viene sirviendo con insuperable eficiencia desde hace muchos años.

Entre los visitantes figurará —en horas de la noche— una comisión nutrida de la institución asturiana «Club Allandés», la que le entregará el título de Socio de Mérito de dicha entidad. Será un acto sugestivo en el más amplio sentido de la palabra.

Entre los centenares de felicitaciones que recibirá hoy el compañero Rodríguez Presno, queremos que conste la nuestra, muy efusiva.

El merece todas las atenciones, porque las prodiga ininterrumpidamente.

UN DELEGADO Y VARIOS SOCIOS DEL CASTELLANO ELOGIAN EL SANATORIO

En días pasados visitó la Habana el señor José Magdalena López, delegado en Cunagua, provincia de Camagüey del Centro Castellano.

También llegaron con el señor M. López, varios asociados de aquella delegación, que vinieron a atender sus dolencias en la Casa de Salud «Sta. Teresa de Jesús».

La esposa del señor Magdalena ha estado recluida en la Casa de Salud en unión de dos niñitas y a su salida, hemos oído de sus labios los mayores elogios, tanto para el cuerpo facultativo, que dirige el eminente Dr. F. Gaspar Nodarse, como para todo el personal técnico, cuerpo de sirvientes y sirvientas, etc.

Los acompañantes del señor Magdalena López, que también estuvieron recluídos en el Sanatorio, se han mostrado igualmente satisfechos, siendo para la Sección de Propaganda una verdadera satisfacción haber podido oír de tan estimados asociados los elogios más efusivos.

SOCIEDADES ESPAÑOLAS

ACTOS PARA HOY

CLUB ALLANDES DE LA HABANA: Entrega del título de Socio de Mérito al cronista Pablo Rodríguez Presno, a las nueve de la noche, en su residencia situada en Juan Delgado 33 entre Estrada Palma y Luis Estévez, reparto Santos Suárez.

CENTRO DE VENDEDORES COMERCIALES: Junta general reglamentaria de asociados, a los ocho de la noche, en Prado 118, altos.

EL VALLE DE LEMUS: Junta general ordinaria de asociados por la noche, en el Centro Gallego.

FERROL Y SU COMARCA e HIJOS DEL AYUNTAMIENTO DE CEDEIRA: Junta ordinaria de la Directiva por la noche, en el Centro Gallego.

UNION DE NATURALES DE EL FRANCO: Junta de Directiva por la nocne en el Centro Asturiano. Cita el señor J. Sánchez.

CENTRO CASTELLANO: Junta ordinaria de Directiva por la noche en los salones sociales. Cita el secretario señor Gutiérrez.

FIESTAS PROXIMAS

CENTRO DE DEPENDIENTES: Magnífica verbena el sábado en su espléndido palacio de Prado y Trocadero, amenizada por los mejores conjuntos musicales de la capital. Dicho acto es a beneficio de los ancianos recluídos en el pabellón «Munuera», de la casa de salud.

SOCIEDAD JOVELLANOS: Magnífica verbena el sábado en sus salones de Amistad 154, amenizada por la orquesta Boffill y otro notable conjunto.

SOCIEDAD ESTUDIANTIL CERVANTES: Recibo bailable muy animado el día 30 en sus propios salones de Prado y Neptuno (Centro Montañés).

LICEO DE MEDINA: Hermosa fiesta bailable el domingo por la noche en sus amplios salones de 23 esquina a D, Vedado, amenizada por la orquesta de Emilio Parada.

LA VELADA SOCIAL DE LOS PROPIETARIOS DE JARDINES CONSTITUYO UN ACONTECIMIENTO. HABLO EL DR. GALAN

Como habíamos anunciado, se celebró en el salón de actos de la catedral escocesa, Jovellar 8 y 10, la velada artística con que la «Asociación Nacional de Propietarios de Jardines», obsequió a los asociados, familiares de los mismos y simpatizadores.

Es éste el tercer acto social que celebra la novel Asociación, y si los dos anteriores fueron espléndidos y magníficos, cuanto dijéramos del que nos ocupa sería empequeñecerlo, porque no expresaría con exactitud toda la brillantez y magnificencia que ha revestido, a lo que contribuyeron de modo singularísimo, hermosas mujeres en conjunción armoniosa con las flores más bellas y delicadas que se cultivan en Cuba, de las que se hizo un verdadero derroche.

El suntuoso edificio de Jovellar lucía como en los días de las grandes solemnidades, al que daban un realce magnífico las famosas arecas, y en cuya colocación se advertía el sentido estético que caracteriza a nuestros principales floristas. En el vestíbulo, una Comisión de la Sección de Propaganda, organizadora de la velada, prendía del pecho de las damas, según iban entrando, hermosos corsages, con las flores más delicadas.

El Acto

Poco después de las nueve comenzó el acto, que presidía el titular de la Asociación, señor Alberto Armand, el doctor Gabriel García Galán y el señor Luis Crespo de los Arcos. En otros lugares del estrado tomaron asiento distinguidas personalidades y conspicuos miembros de la Asociación. Una concurrencia numerosa, a la que el bello sexo dió su mayor aporte, llenaba literalmente el amplio y suntuoso salón.

Apenas extinguidas las últimas notas del Himno Nacional, ejecutado por el excelente conjunto «Trabajo y Arte», que dirige la señora Felisa Durán de Agüero y del que forman parte las señoritas Margot y Amalia Jurado y el señor Francisco Pérez Guichard, escaló la tribuna el entusiasta Presidente de la Sección de Propaganda, señor José García Goyer, a cargo del cual estaba la apertura del acto, cuya significación explica con frases emocionadas y elocuentes.

Seguidamente, y sin solución de continuidad, se fué desenvolviendo el interesante programa artístico, bajo la inteligente dirección del señor Luis Crespo de los Arcos.

El número más atractivo fué el discurso del doctor García Galán, que emocionó profundamente al auditorio.

El señor Crespo de los Arcos declaró terminado el acto, no sin dar gracias muy expresivas, en nombre del Presidente de la Asociación, a todas las personas que, de una u otra manera, han contribuído a la celebración de esta magnífica velada.

Felicitamos sinceramente a la Comisión de Propaganda por la excelente organización de este acto cultural y artístico que escribe una áure página más en los anales de la «Asociación Nacional de Propietarios de Jardines».

Falsos agentes de seguros estafan a los comerciantes

Por la Secretaría del Trabajo, Negociado de Accidentes del Trabajo, se ha advertido a todos los comerciantes y patronos en general que «no deben efectuar operaciones referentes a seguros, nada más que con Corredores de Seguros, con títulos autorizados por la Secretaría del Trabajo, únicos capacitados por la Ley para efectuar tales operaciones».

La anterior resolución se ha visto precisada a tomarla la Secretaría del Trabajo por tener conocimiento de que un gran número de individuos, haciéndose pasar por corredores de seguros contra accidentes, vienen estafando a los comerciantes y patronos, extendiéndoles pólizas que nunca son entregadas, pero apropiándose del dinero en efectivo que se les entrega para realizar la operación.

Inscripción denegada

Por Resolución del Cecretario del Trabajo ha sido denegada la inscripción del Gremio de Trabajadores de la Empresa «Tomás Romero», de Santiago de Cuba.

El Reglamento Superior de Comunicaciones se tratará por el Consejo, el martes

El Secretario de Comunicaciones ha convocado para hoy martes a sesión extraordinaria al Consejo Superior de Comunicaciones, a fin de discutir y aprobar el nuevo Reglamento de Telégrafos presentado por el señor Rafael Lauzán, director del Ramo.

El referido Reglamento contiene 443 artículos y del estudio realizado por la Comisión nombrada al efecto, aparece que dicho Reglamento responde en un todo a su finalidad, no sólo porque viene a reemplazar al arcaico Reglamento vigente, cuya implantación data del año 1910 y el cual es notoriamente inadaptable al desarrollo alcanzado últimamente por el servicio de Telégrafos, sino porque se han incorporado al mismo, a más de las disposiciones e innovaciones diseminadas en multitud de órdenes y circulares de difícil consulta por su diversidad, todo aquello que compatible con nuestro sistema y nuestros medios, se ha encontrado en los Reglamentos de distintos países, cuyo adelanto en la materia es conocido y cuanto de útil y adaptable se ha visto en los Convenios Internacionales de Telecomunicaciones.

Para llevar a cabo la labor de su redacción se han consultado además, todos aquello funcionarios, y empleados de la Secretaría de Comunicaciones a quienes más de cerca atañen las prescripciones que dicta el Reglamento en cuestión, como son: el inspector general de Telégrafos, los Jefes de Centros de toda la República, los jefes de Negociados más estrechamente vinculados al servicio telegráfico, Segundos Jefes, Inspectores de Líneas, Contadores etc. a fin de que aportaran el fruto de su experiencia y de sus conocimientos adquiridos en el curso de la práctica cotidiana durante muchos años.

El proyecto de Reglamento establece reglas y disposiciones definidas para la mejor interpretación de las modalidades del servicio ya adoptadas, y crea otras nuevas tendientes a dar amplitud al volumen de la correspondencia telegráfica, teniendo presente como primordial concepto, que en nuestro país el servicio público de telégrafos es privilegio del Estado, y éste debe brindar las mayores facilidades y ventajas a los que de tal servicio se sirven elevando a la vez la eficiencia de un sistema de tanta utilidad que es también una fuerte no despreciable de ingresos para el erario público.

FUNCION DE ARTE HISPANO AUSPICIADA POR EL JOVEN ASTUR SR. LUIS GUARDADO

Ya sabemos con certeza las actividades teatrales de Luis Guardado. Bajo sus auspicios se celebrará una gran función de arte español en el Teatro Nacional, el martes 13 de julio, a las 8:45 de la noche. Se pondrán en escena dos maravillosas joyas de la zarzuela española «La Dolorosa» y «Los Claveles», de hondo dramatismo en su trama y emocionantes pasajes en su música.

Entre los principales intérpretes se destacan Maruja González, la soprano que arrebata a los públicos con el encanto de su fina y modulada voz y la simpatía de su actuación en las tablas; Agustín Godoy, el tenor de la voz de oro, que en «La Dolorosa» hace una creación inigualable, muestra de las amplias facultades artísticas que posee. Los secundarán los conocidos artistas Rosa Blanch, Rafael Prada, Paco Lara, Julita Muñoz y otros.

La Orquesta Sinfónica, dirigida por el maestro Gonzalo Roig, tendrá a su cargo toda la parte musical del programa.

Vemos, pues, que el amigo Guardado cuando «se pone a hacer las cosas», las lleva a cabo por todo lo alto.

LA EXPOSICION ESCOLAR EN EL MAGNO PLANTEL DE LA CASA DE GALICIA

El viernes próximo tendrá lugar la apertura de la exposición escolar del plantel «Concepción Arenal» del Centro Gallego, cuya instalación se hará en el salón de fiestas del mismo y estará abierta hasta el domingo inclusive.

Tenemos los mejores informes acerca de la importancia que este año revestirá la exposición, para la que se han confeccionado por las alumnas valiosos trabajos en labores, bordados a máquina y corte y confección, de los cuales habremos de ocuparnos detenidamente en su oportunidad.

También los varones del sexto grado presentarán por primera vez una serie completa de cuerpos poliedros, hechos en alambre, como prismas, y pirámides de distintas bases poligonales y cuerpos regulares, tetraedos, exaedros o cubos, octaedros e icosaedros, con cuyos trabajos tanto se facilita el conocimiento práctico de la Geometría, a la par que familiarizan al alumno con el manejo del alicate y el desarrollo de la precisión. Otros trabajos especiales, confeccionados en colaboración por los alumnos de ambos sexos, habrán de llamar poderosamente la atención del público, los demás grados estarán también dignamente representados.

La entrada a la exposición es libre para el público en general, permaneciendo abierta de ocho a once de la noche el viernes, sábado y domingo.

CON EL SR. MIGUEL MIR EN LA DIRECCION, EL BANCO GALLEGO PROPORCIONARIA GRANDES BENEFICIOS A LOS ACCIONISTAS. ASI OPINAN TODOS SUS SIMPATIZADORES

El domingo 11 de julio, a las dos de la tarde, celebrará junta de elecciones la Caja de Ahorros y Banco Gallego, S. A., con el fin de renovar la mitad de su Consejo Directivo.

En la candidatura que publicamos hoy figura, como candidato de triunfo, el señor Miguel Mir, a quien los depositantes de la mencionada Caja deben el que se haya empezado a repartir dividendo e iniciado el saneamiento del capital social.

Y no es solamente el señor Miguel Mir; son también los que con el figuran en esta candidatura de triunfo; son todos hombres que tienen la virtud de ir a trabajar, con todo entusiasmo, por el mejoramiento del capital social, hasta que este sea reintegrado a todos los señores depositantes.

Figuran en esta candidatura, comerciantes, industriales, propietarios, todos poseedores de Bonos en buena cantidad y, además una representación de las Sociedades Gallegas de Instrucción, las que tienen allí depositados más de un centenar de miles de pesos.

Los componentes de esta candidatura, todos bien conocidos de los señores depositantes, no van ofreciendo lo que es imposible realizar: solo continuarán realizando esta labor moralizadora, hasta dejar cumplidas las aspiraciones de todas las personas humildes que allí tienen sus ahorros.

No se olviden los señores depositantes de ir con sus votos a ratificicar la confianza a los que por sus intereses tanto han luchado.

He aquí la relación de caballeros que la integran:

Director, señor Miguel Mir y Coll; Vice Secretario, señor J. Rolando Méndez Insúa; Tesorero, señor [...]terio Neira y Campos; Interventor señor Manuel Arnaldo; Consejeros señor Antonio Requeijo Sánchez, señor Jesús Vale Rodríguez, señor Manuel Cabaleiro Vilaboy, señor [...] Cernuda Rodríguez, señor José [...]reiro García y señor Josús [...] López, y señor Jesús Roibás Co[...]. Suplentes de Consejeros, señor Rafael Iglesias Perassi, señor An[...] Martínez López, y señor Emilio [Vi]llanueva y Ortaneche. Conse[jeros] para formar la Comisión de In[mue]bles e Hipotecas: señor Antonio Re[queijo] Sánchez, señor Angel Ll[...] Miranda, señor José Loureiro [...], señor Manuel García Be[...] señor Manuel Cabaleiro Vilaboy.

Consejeros para formar la Comisión de Valores: señor Miguel Ro[...]dríguez, señor José Cernuda Rodríguez y señor Amador López So[...]do.

Accionistas para integrar la Comisión Económico Fiscalizadora: se[ñor] Antonio Añel Rego, señor Vena[...] Carballo, y señor Antonio Te[...] Rodríguez.

AUMENTO MUY NOTABLE DE SOCIOS EN EL C. ASTUR

Quinientos cuarenta socios de ambos sexos, es el número de los que han sido inscriptos y las bajas levantadas, durante los días laborables del mes de junio próximo a expirar en el Centro Asturiano, según datos suministrados por el Negociado correspondiente de la Secretaría General de la Casa de Asturias en Cuba.

De la cifra dada, trescientos cuarenta y nueve son los socios nuevos; ciento cincuenta y siete las nuevas socias y treinta y cuatro es el número de bajas levantadas, es decir, socios y socias que vuelven a figurar de nuevo en la lista social una vez terminadas las causas que motivaron el que dejaran de pertenecer a la sociedad.

Ante la elocuencia de los números sobran los comentarios.

MAS APARATOS MODERNOS PARA EL LABORATORIO DE «NTRA. SRA. DEL PILAR»

Debido al considerable aumento de trabajo en el laboratorio de la clínica «Nuestra Señora del Pilar» ha sido necesario ampliar el número de aparatos y demás accesorios para dar debido cumplimiento a todas las indicaciones. En tal virtud la Junta Directiva de Nuestra Señora del Pilar ha concedido un crédito de $2,000 con cargo a fondos de reservas para que sean cubiertas esas necesidades.

El doctor Pedro Ramos Piloto, director técnico de dicho laboratorio y encargado de la distribución del dinero dicho, ha comenzado la adquisiciones acordadas con la compra de un hermoso y moderno microscopio. La atención personal y el cuidado que el competente profesor universitario y director del laboratorio de «Nuestra Señora del Pilar», dedica a su profesión, es la causa por la cual se ha ganado la confianza de todos los médicos que le confían sus análisis.

MIRTA CLARA CARBALLO

En la iglesia parroquial del Vedado recibió últimamente las aguas bautismales, la linda niña Mirta Clara Carballo Ruano, hija adorada de los esposos Caridad Ruano de Carballo y Ramón Carballo Sánchez.

Actuaron en calidad de padrinos la distinguida dama Esperanza Ruano Rodríguez y nuestro buen amigo Ramón Carballo de Armas, abuelo de la encantadora Mirta.

Hacemos votos por que tanto la nueva cristiana como sus familiares, hallen venturas infinitas a su paso por la tierra.

NUEVOS DIRECTIVOS EN LA ENTIDAD DE AUT. LIRICOS

En junta general celebrada recientemente por la Sociedad Nacional de Autores Líricos y Literarios —cuyas oficinas radican en Mercaderes número 11, altos—, fueron cubiertas las vacantes de la Directiva, quedando integrada esta en la siguiente forma:

Presidente, Alfredo Brito Ibáñez; Vice, Miguel Matomoros; Tesorero, Rosendo Ruíz Suárez; Vice, Virgilio González Solar; Secretario, Florentino Gasso Morote; Vice, Antonio Camino Rodríguez; Vocales, Alejandro Riveiro Delgado, Manuel Boffill, Francisco Rodríguez Arosa, e Inocente Betancourt Díaz. Representante General: Lino Zerquera Suárez; Director Gerente, Juan Gasso Morote.

DE «HIJAS DE GALICIA»

En la primera quincena del presente mes, se desarrolló intensa actividad en el Departamento de Cirugía Dental de «Hijas de Galicia», en el que fueron atendidas setecientas ochenta y siete asociadas, en la siguiente forma; Por el doctor José F. de la Torre, 209; por el doctor Ovidio Miranda, 196; por el doctor Gonzalo Fernández, 208 y por el doctor Oscar González, 174.

Varias reuniones

La Comisión de Visita, que preside la señorita Josefina de Celis, celebrará importante reunión en la noche de hoy, martes 29 de junio, a las ocho y media de la noche, en las oficinas de la Secretaría, instaladas en el Centro Gallego.

Dos interesantes reuniones se efectuarán en el Sanatorio «Concepción Arenal». Se trata de la Comisión de Abasto y de la Comisión de Víveres. A las 8 y media en punto del día de hoy, se dará estas dos sesiones.

EL SABADO POR LA NOCHE VERBENA FORMIDABLE EN EL C. DE DEPENDIENTES

Se han distribuído el trabajo para la noche del sábado 3 de julio, los miembros de la Sección de Recreo y Adorno de la Asociación de Dependientes. Anoche quedaron fijados los turnos que han de cubrir todo el tiempo que va de 9 de la noche, a 4 de la madrugada, y se designaron las Comisiones que actuarán en los diversos aspectos de la «Verbena de Verano». La Comisión de venta de entradas, la de caja, la de la cantina, la de puerta, las de orden en escaleras, pasillos y salones, etc.

El Secretario señor Tomás Bellavista y el Vicepresidente, señor Villalonga (don Ricardo), terminaron ayer la redacción del cuadro de comisiones aludidas. A su vez el Comité de Damas, asumiendo un simpático papel, se ha esforzado, de entrada, en laborar por toda la ciudad, difundiendo esta fiesta y propiciando la mayor asistencia a la misma. No olvidan nunca las propagandistas que los ancianos de Munuera, el beneficiarlos, constituye uno de los objetivos principales del festival.

El baile de referencia se prepara, pues, bajo los mejores auspicios. Y puede decirse que nada se ha omitido por darle el mayor lucimiento. Ya sabemos las orquestas: Romeu, Jóvenes del Cayo, Quinteto Tomé y Sevilla Biltmore. Cuatro conjuntos de fuste, que afirmarán, una vez más, en Prado y Trocadero, su fama merecida.

COSAS DE CINELANDIA

ACTIVIDADES DE CUATRO ARTISTAS

Grace Moore y Melvyn Douglas

Como se anunció hace algunas semanas, se está ya preparando la próxima musical de Grace Moore, que alcanzó un éxito clamoroso en su último film Columbia «Preludio de Amor». El título de la nueva musical es «The Sound of Your Voice» (El timbre de tu voz provisional).

Ahora recibimos la noticia de que su «partenaire» en dicha película será Melvyn Douglas, el actor que tan ruidosamente triunfó en «Los Pecados de Teodora», con Irene Dunne.

La nueva obra fué escrita a propósito para Grace Moore, por cuyo motivo se espera que ponga de manifiesto más que nunca sus grandes facultades.

En cuanto a Melvyn Douglas, no nos será difícil imaginarnos su triunfo al lado de tan distinguida y consumada actriz y cantante, habiendo visto su trabajo en «Los Pecados de Teodora». Melvyn llegó a Hollywood después de haber conquistado Broadway, en cuyos escenarios apareció en varias obras teatrales de gran éxito. Entre ellas recordamos «Esta Noche o Nunca» y «Jealousy» (Celos). La primera obra mencionada le sirvió para su debut en la pantalla. Después trabajó en «Como tú me deseas», «Prestigio», «Nagana», «El abogado consultor» y «La Divina Coqueta». Desde que firmó su contrato a largo plazo con la Columbia, ha aparecido en «La Indispensable» (Preludio Nupcial), «El retorno del lobo», «Papá y Mamá se Casan» (Sucedió sin querer), y «Mujeres de Lujo», además de la ya mencionada «Los pecados de Teodora».

Respaldado por las excelentes actuaciones ya referidas, esperamos que sea Melvyn una pareja ideal para la encantadora diva que actualmente cosecha grandes triunfos con «Preludio de Amor».

Madelaine Carroll y Francis Lederer

Madeleine Carroll, que apareció recientemente en las películas «Lloyds de Londres y «La Avenida de los Millones», formará pareja con Francis Lederer en la nueva película Columbia «Thanks for Nothing», la que comenzará a rodarse muy pronto.

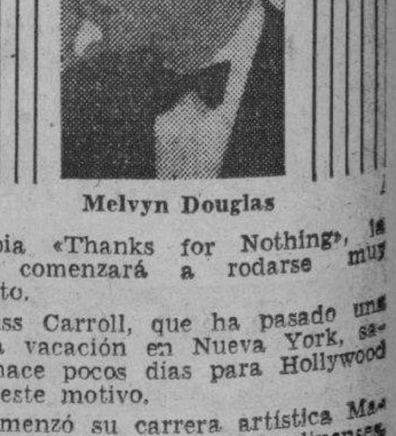

Melvyn Douglas

Miss Carroll, que ha pasado una corta vacación en Nueva York, salió hace pocos días para Hollywood con este motivo.

Comenzó su carrera artística Madeleine en los escenarios londinenses. Después de unas cuantas actuaciones con éxito, fué contratada para tomar parte en una película inglesa. En vista del grandioso éxito que coronó su trabajo en la misma, decidió dedicarse por entero a la pantalla.

Hizo su debut en Norteamérica en la película «Paz en la Tierra». Después trabajó en «Yo fuí una Espía», «Los 39 Escalones», «El agente secreto», «Acosada» y «El general murió al amanecer».

Francis Lederer apareció también en varias producciones cinematográficas y obras teatrales en Europa, antes de llegar a América. Su primera actuación en Broadway, en «Autumn Crocus», fué un verdadero éxito, y éste le abrió las puertas de los Estudios hollywoodenses.

Entre sus películas más recientes, recordamos «El derecho a la felicidad», «La alegre mentira» y «Mi esposo es conde».

Se tiene mucha fe en el éxito de esta pareja.

M.E.C.D. 2016

INICIARA SANIDAD EL SANEAMIENTO DEL BARRIO CHINO, CONVERTIDO HOY EN UN FOCO DE INFECCION

HASTA LAS CALLES, DICE EL DR. LOPEZ DEL VALLE, HAY QUE SANEARLAS Y DESINFECTARLAS

Lo que antes era un centro de atracción turística, repugna hoy hasta a los propios habaneros. Una semana durará la labor de saneamiento del Mercado Unico. Mordidos por perros. Pide vacuna

El estado de abandono sanitario del popular barrio chino de esta capital, ha hecho que el doctor López del Valle, Jefe Local de Sanidad, después de girar una visita de inspección al mismo, ordenase su rápido y total saneamiento.

Con tal motivo, de acuerdo con el capitán de la Cuarta Estación de Policía, el que prestará el número necesario de agentes para lograr esos propósitos, cincuenta obreros del Negociado de Desinfección de la Habana, han de iniciar, en esta semana, el saneamiento referido, que comprenderá las casas particulares, establecimientos y las mismas calles en que está enclavado el barrio chino, que según el propio doctor López del Valle, «son invadidas por vendedores ambulantes de frutas y comestibles que colocan sus mercancías en las aceras».

El pintoresco lugar habanero, que en otra época llegó a llamar la atención de los turistas por su limpieza, hoy, como dice el Jefe Local de Sanidad, es un antro de inmundicias. Con los cincuenta obreros designados al efecto, se espera que en un plazo de quince días quede transformada dicha barriada.

Investigando una denuncia

Por la superioridad sanitaria ha sido designado el Jefe del Negociado de Asilos y Hospitales de la Dirección de Beneficencia para que investigue lo que haya de cierto en la denuncia formulada por el señor Juan Antonio García, soldado del Ejército, contra los médicos del Hospital Nacional «Calixto García» el que asegura que tuvieron abandonada, sin asistencia, durante varias horas a su señora madre, la que había sido arrollada por un tranvía, y al preguntar por su estado, fué maltratado de palabras por aquellos.

De este hecho dió cuenta también el señor García a la Policía Nacional.

Saneamiento del Mercado Unico

Conforme se había anunciado, en las primeras horas del mediodía de ayer, cincuenta obreros del Negociado de Desinfección de la Habana, bajo la dirección personal del doctor Antonio Gálvez y del Inspector Especial, señor Manuel Fernández del Castillo, iniciaron el saneamiento general del Mercado Unico, de donde se están extrayendo gran cantidad de trastos, cajones mal olientes, inmundicias y basuras, que tenían convertido aquel lugar en un foco de infección.

Conjuntamente con este trabajo se inició también el de todas las casas de accesorias radicadas en las calles de Omoa, Castillo, Vigía, Pila, Cristina, San Ramón y otras, las cuales están habitadas por gentes de mal vivir y que por sus deplorables condiciones higiénicas constituyen una amenaza para la salud pública.

Con los obreros de Sanidad cooperan un servicio de camiones de la Secretaría de Obras Públicas y un grupo de Agentes de la Policía Nacional, bajo la dirección del Inspector de dicho Cuerpo, comandante Eleuterio Vega.

El saneamiento continuará intensamente durante toda la presente semana.

Chorizos en mal estado.

Inspectores del Negociado de Bromatología de la Jefatura Local de Sanidad, han ocupado en la Casilla número 51, del Mercado Unico, cincuenta y una latas de chorizos en mal estado para el consumo, las que fueron inutilizadas y arrojadas al vertedero.

Mordidos por perros

Por el Negociado de Profilaxis de la Rabia, bajo la dirección del doctor Manuel Herrada, han sido impuestas cinco multas a propietarios de otros tantos perros, por mantener a estos sin bozal en la vía pública.

También tuvo conocimiento dicho negociado de haber sido lesionados por perros sospechosos de padecer de rabia los señores Víctor Campos, de Patria 24, Herminio Miranda, de la calle I entre 23 y 25; Alfonso Fernández, de Rita 39; Alejandro Varela, de Céspedes entre Lincoln y Agramonte; Concepción Bello, de Benavides 6 y José López Rojo, de Vives 135.

Sin vacuna antitífica

El doctor Barroso, médico del central «Guipúzcoa, ubicado en Martí, Matanzas, ha solicitado, urgentemente, mil dosis de vacuna antitífica.

Siete casos de tifoidea

La Dirección de Sanidad dispuso ayer que en una ambulancia del Departamento fueron trasladadas al Hospital «Las Animas» siete personas, todos emparentados, vecinos del pueblo de Madruga, atacados de fiebres paratíficas, según reportó el Jefe Local de la localidad.

Los exámenes de plomeros

Según anunciamos, se iniciaron ayer los exámenes de aspirantes a plomeros y maestros instaladores de esta Capital, desarrollándose la primera parte del programa, esto es, técnico-teórico, para continuar hoy, de 2 a 5 de la tarde, el oral y práctico.

El tribunal lo integran los ingenieros Francisco J. Ferrer, Rogelio Espinosa, M. A. Hernández Roger, Carlos Gómez Millet y el Presidente de la Federación Nacional de Plomeros, señor González Acuña.

Aclarada una denuncia

El Jefe de Sanidad de Isla de Pinos en comunicación a la superioridad informa haber podido comprobar que es falsa la denuncia de que Juan Amon Wilkins, ciudadano norteamericano, acusado por sus compatriotas Morris Eilenberg y Judan Bierman de ejercer la profesión médica sin tener título.

Agrega el citado funcionario que lo cierto es que Wilkins fomentó una Colonia Agrícola, de la que participan los denunciantes, mediante determinada cantidad de dinero que le entregaron a aquél, y por motivos que ignora, Eilenberg y Bierman, aprovechando la estancia del susodicho Wilkins en la Habana, le hicieron la denuncia.

Estado de las epidemias

Hasta la una de la tarde había ayer en la República 3,588 atacados de Paludismo, 224 de fiebre tifoidea y once de Poliomielitis Anterior Aguda.

Solicita auxilio un asilo

La Superiora del Asilo «San Vicente de Paul», de Remedios, Santa Clara, se ha dirigido al Secretario de Sanidad, recordándole su ofrecimiento de auxilio de hace meses, para mejorar las condiciones de los asilados.

LA UNION DE LOS MASONES DE CUBA

Recientemente se ha publicado la fusión de las dos Grandes Logias Masónicas radicadas en esta República; la Gran Logia de la Isla de Cuba y la Gran Logia Oriental de Cuba, bajo la base de ingresar la última en la obediencia de la primera. Como delegado personal del Gran Maestro de la Gran Logia Oriental de Cuba, hago constar que efectivamente se están realizando las gestiones, con feliz éxito hasta ahora, para la unificación de la Masonería en Cuba, bajo la base de orientarla sin quebrantar los antiguos límites, en las orientaciones y necesidades de la vida moderna, constituyéndose todos los masones cubanos bajo la Obediencia de la Gran Logia de la República de Cuba, con una nueva legislación y estructuración. A esa labor prestan su concurso valiosísimos elementos de la masonería cubana que actualmente ocupan altos cargos en ambas Grandes Logias, y con el beneplácito de todos los afiliados.

Dr. Antonio Bravo Acosta.

HURTO

José Gronovich, de Polonia, de 34 años y de Cuba 148, denunció en la Primera Estación, que al levantarse notó que de sobre una silla le habían hurtado un pantalón, con $3.45, así como la faja, sin que tenga sospechas.

EL INSTITUTO DEL VEDADO VISITARA A VARADERO

El próximo domingo, 4 de julio, un grupo numeroso de profesores y alumnos con sus familiares, visitarán las Cuevas de Bellamar y la hermosa Playa de Varadero, aprovechando la invitación expresa del Instituto de Cárdenas.

El carácter geográfico e histórico de esta excursión, a más de proporcionar una distracción a los alumnos de este Centro, pone de manifiesto la aplicación de normas pedagógicas modernas que han ensayado los mejores planteles americanos y que han dado un resultado excelente en la enseñanza secundaria.

Un triunfo más de profesores y alumnos del novel Instituto.

Busto desarrollado y reconstituido con las saludables y reconstituyentes:
PILDORAS ORIENTALES
Solicite gratis hoy el folleto descriptivo, se lo enviamos bajo sobre sin membrete. Diríjase a P. ORIENTALES. Apartado 1244.—Habana.

Dolor de Cintura
Una advertencia de que sus riñones no funcionan normalmente
¿Cuántas veces habrá usted pensado que sus dolores de cintura provenían del excesivo cansancio y que había abusado de sus fuerzas? No se engañe. Esos dolores sordos o punzantes son una advertencia de la naturaleza que señala desórdenes que pueden dañar seriamente su salud.
Si usted continúa descuidándose, se expone a padecimientos mayores. Aun más, permitirá que ciertos venenos, como el ácido úrico, invadan su cuerpo, porque sus riñones no están capacitados para eliminarlos. Este ácido úrico formará cristales que se alojarán en las coyunturas, produciendo dolores reumáticos y puede llegar a originar inflamación de la vejiga o cálculos.
No permita que los dolores de cintura le atormenten, cuando las Píldoras De Witt para los Riñones y la Vejiga pueden proporcionarle alivio seguro. Usted podrá observar su acción a las 24 horas de haberlas tomado. Adquiera un frasco de Píldoras De Witt en la farmacia o droguería.
PILDORAS De WITT
para los Riñones y la Vejiga

"Yo tenía un cutis malísimo y bochornoso"
escribe una usadora de Resinol
"Barros y espinillas me cubrían la cara y cuello. Me habían aconsejado que usara el Jabón y el Ungüento Resinol. Pero como yo había empleado tantas otras cosas sin obtener éxito, ya estaba disgustada con todo. Una amiga me recomendó que hiciera una prueba con el Ungüento Resinol. En un plazo sorprendentemente corto fue tanto el mejoramiento de mi cutis que casi no podía yo misma creer lo que veía."
MUESTRAS GRATIS del Ungüento y del Jabón Resinol, con instrucciones para su uso. Pídalas a Resinol, Dept. 37, Baltimore, Md.
Resinol

CRONICA HABANERA

EN EL COUNTRY CLUB

Como todos los domingos anteayer hubo te bailable en el espléndido Country Club de la Habana.

A pesar de lo desapacible del tiempo se vió muy animado y muy concurrido.

Tocó la orquesta Brito.

Y a sus acordes se bailó hasta las ocho y media.

Entre los numerosos parties se encontraban los siguientes:

El doctor Néstor Mendoza y su bella esposa Alicia Párraga, reunían en su mesa a los distinguidos matrimonios Salvador P. Castañeda y Nena Peréz Piquero, Panchito Plá y Roquel Larrea, Luis Mendoza y Consuelo Lamar de Mendoza y tres parejitas, Madeline Menocal y Román Martínez Jr., Mariana de Armas y Marcial Truffin, María Luisa Mendoza y Gaspar Contreras.

En otra mesa estaban Eugenio Sardiña y Georgina Menocal, Guillermo Aguilera y Elena Pollack, Luis Luti y Crucita Maytorena, Manolo Martínez Zaldo y Sylvia Párraga, María Matilde Aróstegui y Edgar Fraga.

Juan B. Díaz y Sara Díaz de Díaz, José E. Smith y Lola Escalera de Smith y Mario Núñez Mesa e Inés Murrayde Núñez Mesa.

Un petite table con dos parejas, Emita Rayneri y José Miguel Morales. Gloria Mencía y José Andrés Rionda.

Dos conocidos matrimonios, Orencio Nodarse y Estela Alfonso, Charlie de Cárdenas y Luisita Plá.

Los jóvenes y simpáticos esposos Jorge Alonso y Estela Santeiro se hallaban con la linda señorita Ofelia Rionda y el joven Manolo Santeiro.

En otro party Andrés Douglas y Amparo Palacios, Raul Barrios y Gloria Castella con Gloria Barrios y Luis Douglas.

Con los señores Juan J. Colás y Consuelo Sánchez, estaba la señora Hortensia Maragliano de Kohly.

En otra mesa el doctor Manuel Mencía y señora Petronila Gómez.

Un party de parejitas animadísimo. Adelaida Gutiérrez y Guillermo Salazar. Cecilia Portuondo y Andrés Fernández Morrel. Sara Gimenez y Andy Carrillo. Mercedes Carrillo y Manolo Portuondo.

Dos encantadoras señoritas, Mina Valdés y Rosita Barraqué con el joven Armandito Valdés.

En otro party Lolita Gutiérrez, tan linda y Mario Franca y Rosa María Zaldo y Manolo Bustamante.

Con la bellísima Flora María Lamar y Salvador Castañeda, estaban Mimí Sánchez y Pancho Miranda.

En otro party, Lydia Lombard y Juan Luis Bilbao.

Un petite table con Maitá Labarrere y Fili Sánchez.

Y otro con Mr. y Mrs. Clarence L. Marine.

Loly Smith y Charlie Todd y Carmita Díaz y Charles Gato.

Por último este party donde se halla el cronista con la lindísima señorita Fita Kohly y dos parejas, Hortensia Colás y Paco Mendieta, Carina de Posada y Armando Acosta.

Y ya que hablamos del Country, vamos a reseñar algunos parties que nos quedaron fuera en la fiesta del sábado.

Con el ingeniero Eugenio Rayneri y Rosita Cadaval y Salvador P. Castañeda y Nena Pérez Piquero, estaban Julita Pla, Marlita Hernández Guzmán de Reyes y Amparo Suero viuda de del Valle.

En otra mesa recordamos a los jóvenes esposos Fernando Arguelles y Lola María Sánchez con Carlos M. Sánchez y su encantadora esposa Cuchita Lluria.

Tres parejitas, Zeida del Portal y Carlos Fernández, Angelina Ariosa y Sergio del Portal y Carmita Fernández y José María Lombillo.

Julie Abreu, la lindísima señorita y el joven Emilio Roelands.

Ofelia Rionda y Alberto Fernández.

Rosa María Zaldo tenía un party en el que se reunían Adelaida Gutiérrez y Rogelio Lasa, Lydia Lombard y Juan Luis Bilbao, Elena Franca y Manolín Menéndez, Conchita Menocal y Mario Arellano y Lydia Menocal.

En otra mesa Madeline Menocal y Román Martín Jr., Sara Gimenez y José Andrés Rionda y Flora María Lamar y Willy Menocal.

Pepito Aixalá y su interesante esposa Natalia Suárez.

El doctor Guillermo Díaz Romañach y señora Amparo Diago tenían en su mesa al Secretario de Hacienda doctor Manuel Gimenez Lanier y señora Emma Cabrera y el Encargado de Negocios de los Estados Unidos Harrison Freeman Mathews y señora.

Fué la fiesta del sábado una de las más animadas del verano.

VIAJEROS DISTINGUIDOS. — Mr. y Mrs. Ernest Stewart, matrimonio de la colonia norteamericana que se halla muy bien relacionado en nuestra sociedad, embarcó anoche para Jamaica.

Van por unos quince días, en asuntos de negocios.

Un buen viaje les deseamos.

SANS SOUCI.—Noche de los sábados, las favoritas de Sans Souci.

Se han venido conservando dentro del más alto rango en todas las temporadas. Tienen un privilegio de buen tono y animación.

Aquella hermosa terraza aparecía plena de concurrencia el sábado último.

Se bailó desde hora temprana a los acordes mágicos de la orquesta de los hermanos Palau y el septeto Cauto, no faltando a medianoche el show compuesto por la famosa pareja de bailes internacionales, Liliane at Mario, la popular bailarina española Elia de Granados y la pareja de rumba Elpidio y Margot.

Citaremos los parties.

Una mesita del ring con tres matrimonios jóvenes: Armando Basarrate y Marion Grinda, Gustavo Hevia y Raquel Sánchez y José Sorzano y Matilde Sánchez.

Otra mesita donde se hallaban el señor Gonzalo de Varona y su joven señora Josefina Mencía y el joven Joe Ferrer y su esposa Millie G. Mendoza.

La señora Angelica F. de Cervera, chaperoneaba a dos parejitas: Marta Cervera y Willy Castro y Olga Castaño y Martín Fantony.

Con el señor Antonio Vinent señora Maricusa Sampedro, estaba el señor Alfredo Fernández y señora Esther López.

El doctor Mario Luis García y su esposa Fina Castillo, con la señorita Consuelito Finlay y el doctor Rodolfo Rodríguez Alvarez.

Otra mesa con el señor Fernando Ovies y su señora Lucila Noguer, Ramón Argüelles y Graciela del Monte, Paco González del Valle y Nena Guedes, Emilio Lecourt y Mercy González Fantony, Chano Sampedro y Lala Carreño y la señorita Perla Gumaer y el joven Pepe Portuondo.

En la mesa del señor Armando Cruz y señora, estaba el señor Guillermo León y señora, la señorita Mercedes Antich y el joven Alberto Cruz.

El señor Manuel Gutiérrez Marín y señora Blanca P. con dos parejitas en una mesa: Ernestina Valdés y José Bellver y Carmelina Ervite y nuestro compañero en el periodismo César Rodríguez Expósito.

Con el señor Tony Martínez Arenas y su esposa Celia Calvo, estaban los esposos Guillermo Mena y Nena Mestre.

El señor Miguel Melgares y señora María Teresa C. con el señor Mario Guiral Moreno y Octavia Prieto, y estas parejitas simpáticas: Teté Melgares y Eugenio Desvernine, Dita Ramos y Juan Desvernine, Rosa Melgares y Harold Collins y Gloria Guiral y René de la Cova.

En un party el señor Salvador Juan acompañado de Mr. Mac Leay, y dos parejitas: Lydia Fuentes y Guillo Caricaburu y Anita Reelandts y el exquisito artista de las elegancias femeninas Eric de Juan.

El señor Angel del Valle con su señora Raquel H. de del Valle, con sus invitados Enic P. de Turro y doctor Fausto Turro y la señorita Dinky Pantoja y Paco Rodríguez.

Dos parejitas en otro party: Ofelia Vázquez y doctor Daniel C. Acevedo y Laura de Solo y doctor Arias.

Una mesita con Juan Portela y su bella esposa Moraima del Pico, y dos parejitas: Josefina Jiménez y Néstor G. Mendoza Jr. y María Luisa G. Mendoza y Reinaldo Fernández Rebull.

El doctor Pedro Machado y su señora Blanca Markovits, tenían invitados a su party a los esposos doctor Gustavo Plazaola y Amalia Fernández, distinguido matrimonio de Santiago de Cuba que está pasando su luna de miel en esta ciudad. Y completando el grupo la señorita Rosita Martín y el joven Luis de Cárdenas.

Enrique Berenguer, en una mesa con Armando Montero y señora, Mr. and Mrs. Tomás Salinas y las señoritas Hortensia Montero y Eva García Aloy.

El señor Pepe Triay y su elegante esposa Mercedes Escobar, con Mrs. Borrell, y Miss Ethel Rudy y el joven Tino Sust.

Los jóvenes esposos Raúl Ayala y Sara Sánchez, presidiendo una mesa de juventud, con Josefina de la Torre y Javier Peralta, Margot Ayala y Carlos Guás, Pola Silva y Carlos Inclán y Beba Rincón y Bernabé de la Torre.

Una mesa con tres parejitas: Estrella de Ford y Antonio Pego, Cuchita Adams y Manolo Cifuentes y Olga Fernández y Fernando Pego.

La señora Mercedes Sánchez de Puig en otra mesa con estas señoritas: Pouppe Puig, Alicia Oliva, Magnon Puig, Popusa Camejo y Jeanee Mitchel y los jóvenes Johnny Carvajal, Alberto Gutiérrez de la Solana, Mike González, Lucas Lamadrid y Tato de León.

El joven matrimonio Fernando Florit y María Antonia Alvarez en otra mesita.

Una petit-table: Leandro García, estimado compañero en el periodismo y su joven esposa Zenaira Tamargo.

La señora María Teresa Sola viuda de Pérez, en una mesita donde estaban dos parejitas: Zoila P. Sola Ramón Brodermann y Berta Pérez y Manuel Bascuas.

El doctor Alberto Alvarez y señora Lydia Fajardo en otra mesa con Tana Laurent y Luis y Julio San Jenios.

Un party con los esposos Luis J. Díaz y Grace de Díaz y Raúl P. de Falcón, y la señorita Josefina Izquierdo y Mario Rodríguez.

Mr. and Mrs. Jackie Smith con el señor José García Muñiz y su señora Georgina Cabana.

El jueves es noche de moda, y volverá a lucir Sans Souci esplendoroso.

FELICITACION.—Con estas líneas queremos enviarle nuestra felicitación, en la fecha de hoy, al simpático matrimonio Ramón Menéndez Delgado y María del Carmen Sánchez.

Los jóvenes esposos celebran el segundo aniversario de sus bodas, por lo que se verán congratuladísimos.

PARIS - HOTEL MONT - THABOR
(Opera).——4 rue du Mont-Thabor 4——(Place Vendome)
HOTEL DE LUJO Y ECONOMICO
180 HABITACIONES CON BAÑO Y DUCHA
En este Hotel encontrarán toda clase de facilidades por ser su GERENCIA ESPAÑOLA

JUNIO
Mes del RADIO
GENERAL ELECTRIC

Modelo E-52
5 Tubos—Onda Larga y de Policía
$35.00

Modelo E-61
6 Tubos—Onda Larga y Corta limitada
$55.00
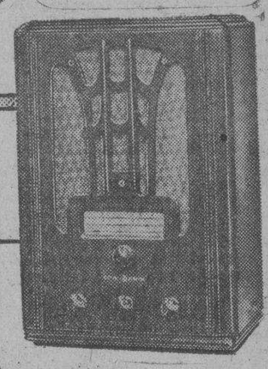
Modelo 71-W
7 Tubos—Onda Corta y Larga
$69.50

Modelo E-81
8 Tubos—Onda Corta y Larga
$110.00
Al igual que en años anteriores, al llegar al mes de Junio la General Electric ofrece todos sus radios, incluyendo los modelos COLORAMA, en condiciones excepcionales que Ud. debe aprovechar para adquirir su equipo. En cualquier agencia General Electric le informarán sobre las ventajas de adquirir su radio en Junio. Ilustramos los cuatro modelos más populares por su precio atractivo, excelente funcionamiento y bellos gabinetes.
Compre este mes su Radio
GENERAL ELECTRIC
en condiciones excepcionales

EL HOSPITAL DE LA POLICIA NACIONAL

En el día de ayer fueron dados de alta el capitán Eduardo Duménigo Hurtado, de la Segunda División y los vigilantes 3,049, Guillermo Pulido, Francisco Llanes, 536, Santiago González, 1856, Jenaro Milián, 1059, Roque Herrera y 60, Juan Hernández.

Fueron ingresados el sargento Pedro González y los vigilantes 54, Fabian Olivera, 2072, José Anaya, Juan F. Freyre, Oscar Ulloa, 2035, Juan Margarejo, 3273, Manuel Padilla, 521, Victoriano Castillo; 351, Gustavo Márquez; 487, Emilio Cejas; 2130, Epifanio Ramírez, 536, Santiago González, 1177, Luis Torriente, 1730, Pedro Capote y 2260, Remigio Lemus.

Estarán de guardia hoy, los primeros tenientes médicos Rodolfo Santana, Armando de Armas, Alberto Barba y Oscar Fernández.

LA BANDA DE MUSICA DE LA POLICIA NACIONAL

Programa que anuncian hoy, martes, día 29, en el Anfiteatro a las 8 de la noche:

1.—Fantasía No. 2, de la ópera «Aida», G. Verdi; 2.—Tanda de valses «Love Land» (Patria de Amor), Helzmann; 3.—Fantasía de la opereta «El encanto de un vals», Strauss; 4.—Obertura «Raymond», A. Thomas. 5.—Pasodoble potpourrí «Chalot», M. San Miguel; 6.—Potpourrí cubano «Cuba», Pérez Brunet; 7.—Danzón «¿Quién tiró la bomba?, F. Valdés; 8.—Himno Nacional Cubano, P. Figueredo.

CASINO DE LA PLAYA
PLAYA DE MARIANAO
El más bello y elegante de las Américas
SHOW:
KAY, KATYA & KAY
del Radio City.
EDITH MANN,
del Rainbow Room.
ARCHER SISTER,
bailes estilizados
ORQUESTAS: Casino de la Playa y Armando Valdespí
Diner de Luxe: $3.00
Teléfonos: FO-7165 FO-7675
RULETA, BACCARAT,
Abierto desde las 3 de la tarde

¡Ya llegó el verano!
Compre Ahora su REFRIGERADOR ELECTRICO
VISITE HOY LA EXPOSICION DEL TEATRO NACIONAL

M.E.C.D. 2016

Están preparando a los misioneros cívico-militares

Se brindará un cursillo de Cultura Fisíca y equitación en cada una de las Provincias

Aunque el curso escolar, en las escuelas rurales cívico-militares, ya ha terminado, los maestros y misioneros no desmayan en su empeño de hacerse cada día más útiles. Por eso, desde el once de julio al doce de agosto, se celebrará en cada capital de provincia un cursillo de orientación física, que comprenderá equitación y cultura física. Un número de profesores expertos se encargará de esta labor como directores de los cursillos. Los propios maestros y misioneros que reúnan la condición de ser profesores de cultura física, serán utilizados, siempre que acrediten dicha capacidad. Desde luego, por este trabajo percibirán la correspondiente gratificación. Así, una vez adiestrados, podrán, estos maestros y misioneros, servir de instructores a sus futuros alumnos. La enseñanza se completa, naturalmente, en la cultura física. Los niños aprenderán a leer, a escribir, a orientarse en la vida, pero serán fuertes por la gimnasia, etc. Aunque resulta muy repetido, no es posible olvidar la afirmación del clásico latino: mens sana in corpore sano. Eso trata de lograr la enseñanza rural cívico-militar.

Tres cursillos en Rancho Boyeros

En Rancho Boyeros, en estos momentos, se efectúan tres cursillos: el de los sargentos maestros especialistas que aspiran a ser misioneros, el de los cabos suplentos y el de los prácticos de laboratorio. En septiembre próximo, después de los exámenes correspondientes, se incorporarán estos alumnos a sus misiones educativas. No ceja el Ejército Constitucional en su obra redentora de las clases infelices del país. Así lo quiere el Coronel Batista para bien de las nuevas generaciones.

SESION EN LA ACADEMIA NACIONAL DE ARTES Y LETRAS

El próximo miércoles 30, a las 9 de la noche y en su local social de Acosta y Compostela, la Academia Nacional de Artes y Letras, según nos comunica su ilustre Presidente, Eduardo Sánchez de Fuentes, ofrecerá un festival de clausura del curso académico de 1936-1937 con el siguiente programa:

I.—Himno Nacional, por la Banda Municipal.

II.—Palabras del Presidente de la Corporación.

III.—a) «Cielo», canción; b) Habanera «Tú». Sánchez de Fuentes. (Por el coro femenino de la Filarmónica Italiana. Director y acompañante maestro A. Bovi).

IV.—«La Música y el Mar», conferencia por el Dr. Eduardo Sánchez de Fuentes, Presidente de la Academia. Esta conferencia será ilustrada con distintos números musicales a cargo del barítono Sr. Romano Splinter y del repetido coro, integrado por las discípulas y discípulos del maestro Bovi, bajo su dirección.

Señoritas que forman el coro: Clotilde Ortiz, Graciela Alfonso, Gloria Guiral, Hortensia Alfonso, Graciela Alvarez, Conchita Carballo, Hilda onsé, Celia Placé, Rita María Lozano, Carmen Sofía Benítez, Margot Lozano, Celia Fernández, Panchi a Lozano, Luisa Bustamante, Meche do Godoy, Luis Pardo, Ernesto Pe-Arregui y Margarita Gousó.

Señores: Joaquín Linares, Fernansant, Luis Feal, Eduardo Sánchez de Fuentes, J.; Rolando López, Rodolfo Splinter, José Lora y Romano Splinter.

TRES DETENIDOS

Los agentes de la Judicial, Nieto y Herrera, dirigidos por el Segundo Jefe de la Judicial Alfredo Estévez, procedieron al arresto de Orestes Rodríguez Marín, de Obrapía 95 y los asiáticos Fernando Lai y Andrés Lee, que dijeron no tener domicilios.

Le ocuparon drogas heroicas.

Los detenidos fueron enviados al Juzgado de Instrucción y remitidos al Príncipe.

HURTO DE UN PANTALON

José Gronovich, de Polonio, de 34 años y de Cuba 148, denunció en la Primera Estación, que al levantarse notó que de sobre una silla le habían hurtado un pantalón, con $3.45 en un bolsillo, así como la faja.

A TODOS LOS QUE PADECEN

de ESTREÑIMIENTO, MALAS DIGESTIONES
CARGAZÓN de la LENGUA — ENTERITIS
INFARTOS BILIARES

Tomen por la noche, al acostarse, dos comprimidos de

Lactolaxine Fydau

Este remedio es un poderoso reeducador del intestino, el único capaz de curar el Estreñimiento y las afecciones que de él derivan.

La LACTOLAXINE FYDAU, admitida en los Hospitales de París, la prescriben las eminencias médicas en todos los países.

LABORATORIOS BIOLÓGICOS ANDRÉ PARIS, 4, R. de La Motte-Picquet, PARIS (Francia)

De venta en todas buenas farmacias.

37 OPERACIONES EFECTUDAS EN EL HOSPITAL «C. GARCIA» EN CUARENTA Y OCHO HORAS

Director: Dr. M. Costales Latatú. Cirujano de Guardia: Dr. Francisco Martell. Médicos de Guardia: Doctores Viamonte y Moros Ortiz

INGRESOS: Silpricio Hernández, Josefa Muñiz, Ramón Asean, Benigno Hernández, José Estrada, Julio Hernández, Enrique López, Oscar Alba, Eugenio Garay, Ernesto Peñalver, Estrella Núñez, Guillermo Morales, Antonio Espino, Ricardo Castro, Herminia Reyes, José González, Rodolfo García, Mario Gordillo, Luciana Cantero, Pablo Olivera, Emilio Rosas, José Rosadilla, Isabel Marcos, Santa Pulido, María Gallego, Rafael González, Vicente Rodríguez, Francisca Iglesias, Hilda Valdés, Manuel Díaz, Amelia Valcárcel, Juan Alberto Pozuelo, Esther Sosa, Ramón Valdés, Marcos Cohens, Fufina González, Renné Pamarada, Bienvenida Yomos, Francisco Flores, José Vázquez, Delfín Cruz, Francisco Peña, Alberto Quintana, Rigoberto Batista, Ibrahim Agüero, Rosalía Ruiz, Enedina Viera, Eló Crespo, Bruno Miranda, Francisca González, Faustina Acosta, Raúl Pazos, Buenaventura Mesa, José Chávez, Antonio Gravera, Jesús Patilla, Dulce Cumerma.

Total: 57 ingresos.

ALTAS: Jesús Godínez, Mirta Rodríguez, Rosa Carrillo, Edelmiro Blanco, Reyes Reyes, Pablo Vilches, Samuel Smay, José Luis Revertes, Dominga Rodríguez, José Iglesias, Jorge Pillanico, Juan A. Pozos, Emigdia Barrios, Rafael Gris, Antonio Valle, Jesús Amor, Jesús Armas, Rogelio López, Francisco González, Miguel García, Finamor Bouza, Nilo Cabrera, Félix Castillo, Nicasio Carrillo Basilio Cabrera, Faustino Casañas, Manuel Guía, Aurelio Hernández, José Medina, Luis González, Gerardo M. Sánchez, Pío Suárez, Carmen Mora, José Delgado, José M. Pozy, Laureano Díaz, Modesto Rey, María Garcí, Manuel García, Lucrecia Lapera, Manuel Díaz, Eduardo Sánchez, Ramón Peña, Luis Montalvo, Juan Mazola, Lorenzo Hernández, Marcos Artola, Prudencia Crespo, Amparo Cordovés, Pedro González, Aida Gómez, Raúl Gómez, Esther González, Luis Martínez, Manuel Delgado, Domingo Martínez, Juana Cano, María A. Pérez, Juan G. Torres, Francisco Polo, María R. Benavides, Julio Medina, Lareto Castro, Herminio Piar, Luis Valdés, Waldo Alvarez, Valentín Hernández, Felipe Frontela, Benigno Castro, León García, José de León, Apolonio Vargas, Edelmiro Valdés, Lorenzo Dopazo.

TOTAL: 75 altas.

OPERACIONES: Laudelina Acosta, Laparatomía ginecológica, doctor Menocal. Paula Ramírez, Laparatomía ginecológica, doctor Menocal. Dolores Pérez, Laparatomía por fibroma, doctor Banet. Israel Albear, Resección vaginal, doctor Ajamil. Juan Loredo, Hipospodia, doctor Ajamil. José Verdu, Castración, doctor Rojas. José Vega, Castración, doctor R. Montoro. Odilia Sosa, Apendicectomía, doctor Machín. Celina Rodríguez, Apendicectomía, doctor Machín. Julio Caldern, Desarticulación, doctor Miyares. Antonio Pérez, Amputación, doctor Miyares. Lidia Soto, Apendicectomía, doctor Guerra. Irene Pérez, Apendicectomía, doctor Guerra. Justina Perdomo, Laparatomía, doctor Guerra. Altagracia Perdomo, Apendicectomía, doctor Martell. Hortensia Zayas, Amigdalectomía, doctor Molinero. Julieta Cortina, Amigdalectomía, doctor Fusté. Antonio Moreno, Caldwell Luck, doctor Lavín. Primitivo Dueñas, Caldwell Luck, doctor Hernández. Ana M. Mos, Op. de Mosher, doctor Gross. Esperanza Hernández. Técnica Finlay, doctor Finlay. Dolores Benjardin, Trepanación, doctor Finlay. Lino Oliva, Extracción simple, doctor Finlay. Jesús Oiillero. Blefacoplastia, doctor Finlay. José Lieva, Pterigion, doctor Branly. José Martín, Transfixión calcáneo, doctor Tarafa. Salvador Enrique, Reducción cruenta, doctor Tarafa. Vicente Ocampos, Esquirlectomía, doctor Tarafa. José García, Reducción, doctor Miyares. Armando Montalán, Reducción, doctor Tarafa. Francisco Tartajada, Sutura tendón, doctor R. Gómez. Josefa Torres, Apendicectomía, doctor Solís. Alicia Gutiérrez, Perineorrafía, doctor Solís. Eloísa Acosta, Apendicectomía, doctor Canosa. Julia Coloma, Apendicectomía, doctor Solís. Beatriz Cruz, Laparatomía, doctor Solís. Ernestina Muro, Laparatomía, doctor Canosa.

Total: 37 operaciones.

Laboratorio: 231; Radiografías: 41; Fluoroscopías, 15.

FALSEDAD

Manuel Rodríguez Pérez, de España, fotógrafo y sin domicilio, fué arrestado por el vigilante 1133, R. Arbolay, de la Primera Estación, porque al pedirle su identificación como extranjero, le manifestó que era cubano, y para lo cual estaba provisto de una Certificación de Inscripción de Nacimiento a nombre de Alfonso Santiago González Ravelo.

AUTOR DE UNAS LESIONES DETENIDO.

Ramón González, de San Joaquín 59, acusado en la causa 861, por lesiones en riña, fué detenido por la Policía Secreta.

CRONICA HABANERA

EL DUELO DEL DIA

EL DOCTOR ARTURO C. BOSQUE.—En las últimas horas de la noche de ayer nos hemos enterado del fallecimiento del doctor Arturo C. Bosque, tronco respetable de una de nuestras más distinguidas familias, que gozaba de grandes arraigos y afectos en la sociedad habanera.

El doctor Bosque venía padeciendo desde hace algún tiempo un grave mal que fué minando su organismo.

Precisamente ayer había contraído matrimonio, a las cinco de la tarde, su nieta la señorita Ofelia López Bosque, con el doctor Eduardo Suárez Rivas.

Poco después dejó de existir el doctor Bosque, cuya enfermedad no hacía presumir tan rápido desenlace.

Llorándolo quedan su viuda, la señora Gertrudis Torralbas, y sus hijas, Conchita y Tulita, esta última esposa de nuestro querido compañero Miguel Baguer, cronista social de «Avance», así como sus nietos, a los que hacemos llegar nuestro pésame más sentido.

Su sepelio está dispuesto para las cuatro de la tarde de hoy, partiendo de su residencia en la calle K y 19, Vedado.

Paz a sus restos.

EL PRINCIPE Y EL MENDIGO

Día de gran gala fué el de ayer en los aristocráticos y elegante teatros Encanto y Riviera con motivo del estreno de la espectacular y grandiosa super-producción «El Príncipe y el mendigo.»

En esta cinta realiza una labor digna de los mayores encomios, el apuesto actor Errol Flynn secundado por los hermanos Mauch y un gran número de actores magníficos.

Por su trama interesantísima, y su argumento basado en la novela del famoso humorista Mark Twain, esta producción llevada a la pantalla por la Warner Bross, gustó extraordinariamente.

En Riviera se completó el programa con la bella cinta «Todos a bailar», por Helen Hayes y Cicely Courtneidge.

Hoy se exhibe nuevamente en el «Encanto» en las tandas de tres y media, cinco y media y nueve y media, y en la de las ocho se exhibe «Tres en un edén», divertida cinta por Margaret Churchill y Humphrey Boggart.

Y en «Riviera» se estrena hoy «El cazador blanco» por Warner Baxter.

Entre las señoras que asistieron ayer, anotamos este grupo:

La Marquesa de Pinar del Río. Delia de Macario, esposa del Ministro de Italia.

Mina Pérez Chaumont, viuda de Walsh. Carolita Ponce de León Vda de Zaldo. Mirta Martínez Ibor de del Monte, Juana Rodríguez Correa viuda de Ajuria. María Reboul vda. de Zorrilla. Blanca roch de Albertini. Elsa Pensó de Senior.

Silvia Hernández de Rivero.

Nany Castillo Duany de Portela, Lolita Fernández de Velasco de Montalvo, María Teresa de Varona, Regina Truffin viuda de Vázquez Bello, Carmen Seiglie de Lima, Carmita Fabré Vda de Demarest, María Romero de Vieties, Justina Monteagudo de Portal, Piedad Sánchez de Pedro, Sofía Arenal de Cárdenas.

Henriette Le Mat de Labarrere.

Bibi de Lima de Maduro.

Adolfina Valdés Cantero de Martínez, Augusta de la Cova de Ramírez León. Margarita Scull de Alvarez. Panchita Suárez Murias de Solo. María Esperanza Lasa de Montalvo, María Josefa de Cárdenas viuda de Bermúdez, Lolita Maciá de Pagliery.

María Radelat viuda de Fontanills. Bebé Vinent de Mendoza.

Gloria Ariosa de Almagro. María Luisa Arredondo de Castillo, Chiquitica Armenteros de Zorrilla. Conchita Fernández Longa de Giquel. María Teresa Pedroso de Vianello. Matilde Peláez de Dopico. Aida Sánchez. Josefina Cadenas viuda de Giménez. Alicia Nadal de Menocal.

Dulce María Reyes Gavilán de Pujals, Carmen Teresa Santos de Muñoz. Manolita Coello viuda de Ramos Izquierdo. María del Valle de Vallina. Conchita Pozo de Montoto, Carolina Parellada viuda de Zanón, Lucía R. del del Castillo de Martín. Margarita Vega de Fernández Araoz. María Fuentes.

Eugenia Alvarez de la Campa de Guillermina Pérez Fernández.

Lily del Portillo de Hurtado de Mendoza.

Estela Riva de Blanck. Consuelo Rossie de Gómez. Carmen Cerra de Fernández Villasuso. Nena Fernández Villasuso de Ros. Piedad Jorge. Lolita Boullón de PérezBenitoa. Catalina Washington Viuda de Gumá. Aída López de Rodríguez. Luisa Victoria Manrrara viuda de Venero. Josefina Vega viuda de Posada.

Bebita Díaz Brigman de Rivero.

Sofía Zorrilla de Juliá, Floraida Reboul. Bebe Solar de Bassin. Rosita Clavería de Blanco Herrera. Luz Suárez de González del Valle. María Isabel Suárez de Sánchez. Valeria Marcos de Ascanio. Dulce María Chacón de Salas.

Gloria Montalvo de García Ordóñez.

María Teresa Mendoza de Deschapelles.

Alicia Foyo de Aguilera.

Cristina de la Cruz. Patria Marrero viuda de Alvarez. Florinda Jardines de Viamontes. Zoila Soto de Urruela. Mercedes Valdés Cchacón de Calvo. Pieedacita G. Sarraín. Nina Reyna de Ariosa. Graziella Rodríguez Caceres de Sánchez Zayas.

Georgina Menocal de Sárdiña.

Virginia Herrera de Hernández Ibañez.

Conchita Martínez Pedro. Leonor Soliño viuda de Gobena. Minita Argüelles viuda de Hill. Carmela Sampedro de Argüelles. Laura Cowley Milly Mendoza de Ferrer. Faustina García. Fina Castillo de García, doctora Lar Juárez de Medina.

Ana María Sánchez Crusellas de Gómez.

Ondina de Armas de Pantín.

Cristina Qindelán de Arango. María Luisa Arango de Escobar. Cristina Falla de Fabar, Zeida Ochoa de Morales. Betty Paz de Posada. Otilia Ramos de López González. Tomasita Ramos de Guiral. Clarissa Ruíz de Smith. Silvia Durañona de Morales. Cuca Inclán de Hevia. Julita Alvarez Marrero.

Aleida Averhoff de la Riva.

Mercy González Fantony de Lecours. Julita Fernández Santana de Flores. María Barillas de Linares. Lidia Dotres de Blez. Graziella Simpson de Amstrong. Margot Andreu de Arce. Silvia Vieties de Maxwell, señora de Salas. Hilda Sarrá de Mejer.

Lolita de la Concepción de Trías.

Julieta Cádenas de Silva. Cusa Macías de Cortina. Marión Grinda de Basarrate.

Silvia Argüelles de Gorriarán.

María Antonia Carrión de Botet. Beba Castañón de Nicolá. Gloria Ruiz de Cárdenas. Cuchita Lluria de Sánchez. Irmenia Martín de Robay. Atala Marchena de Baguer. Adolfina Fernández de Grave de Peralta. Alicia Gómez de Canavacciolo.

Mercy Taquechel de Viñals.

Lila Forcades de Morán.

Edesa Hernández de Pellegrín. Sarita Blanco de Vila. María Isabel López Rovirosa. de Ardevol. Silvia Méndez Plasensencia. Nena García Vega de Selma. Luisa Castro de Lescano Abella. Evangelina Figueredo de Cubas.

Glorita Juarrero de Maestri.

Moraima del Pico de Portela.

Gloria Cisneros de García, Margarita Sastre de Bonich. Nina Artamendi, Guillermina Salas de Suao. Dulce Delia Artamendi, Josefina Pividal de Vasconcelos, Carmela Caballero de Quesada, Julieta B. de Suris.

Leo Rodríguez de Fernández Muñiz.

Josefina Jorge de Lismore, Cisa Antón de Castro Palomino, Cristinita Franca de la Vega, Mercedes Morales Robelin, señora de Torres de Navarra. Lourdes López Gobel de Méndez Capote.

Carmelina Pérez Ledón de Cardona, Conchita Cardona de Nodarse, María Antonia Alvarez de Florit, Esther Seiglie de Fabré, Teresa De Beche de Araujo.

Nenita Abril de Baró, Elenita Pollack de Aguilera, Concha Rosales de Freyre, Caridad Rosales de Alzugaray, Ana Simpson de Rocamora, Nice Soto de Méndez Plasencia, Carmela Alió de López.

Señoritas:

Cecilia Boada, Noemí Booth, María Elena Alvarez Pedroso, Josefina Valverde, Graziella Alfonso, Mariana y Luisa Rodríguez López, María Luz Quiñones, Gina Arango, Hortensia y Elena Montalvo, Eugenia Martínez, Ofelia Bernal, María Carlota Méndez. Eva Senior.

Silvitica Rivero.

Josefina Fonts, Cecilita de la Torriente, Josefina y Lourdes Hurtado de Mendoza, Isolina Falcón, Mingtoy Texidor, Elise Stevens, Ena Bermúdez, Cristinita Castellvi, Andreíta Hernández. Marta Pujals, Esperancita Plasencia.

Sara Giménez Cadenas, encantadora.

Mercy Montoulieu.

Serafina Sorzano, Angelita López Oña, Virginia Galán, Alicia Dopico, Betty Bermúdez, Nena Rodríguez García, Olga Beltrons, Aidita y Beatriz Muñoz.

Yolanda Lima.

Gilda Morales.

Serafina Sorzano, Marta y Berta Fontanills, Silvia y María Muxo, Lourdes Vasconcelos, Zeida G. Regalado, Monadita Berndes, Ameriquita García Granda, María Julia de Céspedes, Hortensita Castellanos, Alicia Menocal.

Loló Vinent.

Josefina Bonnet, Daisy Fernández Araoz, Adriana Maduro, Rosa Margarita Quevedo, Silvia Carranza, Mercy Pina, Georgina Martín, Teresita Rionda, Margot Alonso, Angélica Sánchez Zayas, Armantina Rodríguez Cáceres, Blanquita Alvarez Marrero, Carmen Luisa, Marietta Aenlle, Elvira de la Campa.

Magda Urruela.

Angelina y Nenita Ariosa.

Emilita Anguló, Mercedes Muiño, Silvia Pérez de la Torre, Chela Oliva, Lilian Etchegoyen, Guillermina y Mariita Alonso, Marta Washington, Matilde Muñiz.

Berta y Georgina La Villa.

Olga del Pico.

Margot Zúñiga.

Ada Bosch, Loloita Meza, Silvia González Cabrera, Julita García Lazo, Chiquitica Romero, Olga Cubillas, Fifí Landa, Graziella Vianello, Ada Giquel.

Doris Bacon.

Elena Franca.

Ada del Pozo, Glorita de la Torre, Josefina, Luisa María y Ofelia Morale de los Ríos, Marina Marchena, Georgina Pellegrín, Bebita García Vega.

Flavia Argüelles.

Cristina y Josefina Zanón, Carmelina Escarza, Anita, Ada y Graziella de Blanck, Florindita y Leonor Viamontes, Lalu García, Elena de Solo.

Maita y Madeleine Labarrera.

Bebita Sánchez.

Regina Pando, Meche Larrondo, Emilita Zaydín, Thelma Salas, Lily Schneer, Marta y Adriana Moenck, Dorothy Farnes, María Fabré, María Pérez Díaz.

Addie Machado.

Silvia y Marta Linares.

Lourdes Caballero, Josefina Torres de Navarra, Poupee y María Elena Venero.

ALMUERZO SUSPENDIDO. — El almuerzo que debía ofrecer hoy la bella e interesante señora Nena Pérez Piquero de Castañeda, en los salones del Country Club, ha sido suspendido con motivo del fallecimiento del doctor Arturo C. Bosque

Se celebrará el jueves, día ocho dwe julio.

Sépanlo así sus invitadas.

EN RIVIERA.—Muy concurrido ha de verse hoy el cine «Riviera».

Se estrena allí la interesantísima producción «El cazador blanco», interpretada por Warner Baxter, con el concurso de June Lang, Gail Patrick y Alliron Skipworth.

En las tandas de cuatro y quince y ocho y media se estrena también la bella cinta «Secretos navales», de magnífico argumento, interpretada por Conrad Nagel y Judith Allen.

Luis DE POSADA.

TOME Coca-Cola

Cuesta tan poco... tan fácil de servir!

Defunciones ocurridas en La Habana

DOMINGO

Luis Augusto Sánchez, blanco, 2 años. Cerro 440.

José López Torodell, blanco, 65 años, Correa 21.

Juana Lam Betancourt, mestiza, 70 días, San Miguel 234.

Sergio Acosta Valdés, blanco, 60 años, Hospital C. García.

Juan Serrina, blanco, 47 años, Hospital C. García.

Abraham Persoli negro, 60 años, Hospital Calixto García.

Teresa Martínez Martínez, mestiza, 38 años, Rayo 68.

Marcelo Gallardo Hildalgo, blanco, 13 años, H. C. García.

Manuel Borges Nernández., blanco 14 años, Reparto Miraflores.

Dulce María García, blanca, 16 años, Espadero 50.

Consuelo Potingo Santana, blanca 63 años, Manrique 162.

Francisco Marín González, blanco, 32 años, Hospital Lebredo.

Paula Cordero Moreno, mestiza, 64 años, Tulipán 10.

José Fernández Menéndez, blanco, 51 años, Cerro 659.

Marta Núñez, Cose, blanca, 3 meses Hospital, C. García.

Benito Villaverde García, negro 30 años, Pocito y San Lázaro.

Miguelina Pérez Fernández, blanca, 9 meses, Reforma 2.

LUNES

Juan Martínez, negra, 27 años, Salud 148.

Cándido Sánchez Cruz, negra, 11 años, Hospital Infantil.

Emérita Delgado Delgado, blanca, 44, Piñera 6.

Ramón López Estenoz, negro, 58 años, Hospital C. García.

Casilda Ufontenegro, negra, 50 años Misión 69.

Blanca Matilde Morejón, blanca, 15 meses, 19 número 164. Vedado.

José Vázquez, mestizo, 47 años, H. Calixto García.

León Morales, mestizo, 73 años, H. Calixto García.

Antonio Rodríguez, blanco, 62 años, Hospital C. García.

Luis Correa Pastor, blanco, 2 años Almendares 37.

Vicente Rey Délera, blanco, 16 D. Hospital Infantil.

Ramona de la Caridad Brito, blanca, 10 meses. Hospital Infantil.

Armando Nernández Sopeña, blanco 1 año, Moreno 89.

María Pons Cruz, blanca, 48 años, Fernandina 64.

Nicolasa Miranda, mestiza, 47 años, Cerro 440.

ArturoDíaz Ramos blanco, 63 años, 32 número 412. Vedado.

Marcos Cohen, blanco, 38 años, Hospital C. García.

Alfredo Molinas Sánchez, blanco, 65 años, Cerro 659.

Manuel Berdalles Berdalles, blanco, 30 años, Hospital C. García.

Isabel Hechevarría, blanco, 86 años Paseo 3.

Mariana Martínez, blanca 72 años, Asilo Ancianos.

Rosa Zamora Nernández, blanca, 89 años. Hospital Lebredo.

Alfredo Morales, blanco, 48 años, Hospital Lebredo.

Baldomero Adolfo Valdés mestizo, 5 meses. Casa Beneficencia.

Sara González, blanca, 42 años, Regla y Remedios.

Berta Hernández Valle, blanca, 50 años. Hospital Emergencia.

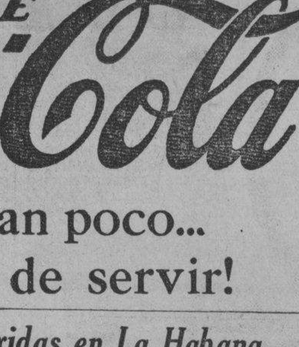

APIOLINA CHAPOTEAUT

CURA DOLORES MENSTRUALES RETARDOS

En todas las Farmacias

SALUD de las SEÑORAS

LA SONRISA INOLVIDABLE

sin esa película fea que opaque su brillo

● ¿Anhela usted tener una sonrisa resplandeciente y fascinadora? Entonces use Pepsodent la Pasta Dentífrica Especial para Eliminar la Película.

La película se acumula sobre los dientes formando una capa viscosa y opaca que roba a su sonrisa de todo encanto y resplandor. Pero la Pasta Dentífrica Pepsodent elimina la película manchada y opaca —dando así al esmalte de sus dientes un brillo y una blancura como nunca se han visto.

Compre un tubo de Pepsodent hoy mismo. ¡Vea cómo aumenta el brillo de su sonrisa!

PEPSODENT la Pasta Dentífrica Especial para Eliminar la Película

CARTA QUE U OBRERO MAND A Q. DEL LLAN

Dice que perteneció a la U. G. T., pero salió de ella por las atrocidades vist

SEVILLA, junio 28. (SE.)—En su acostumbrada charla por radio, General Queipo de Llano, refiriéndose a la carta recibida de un obrero, dijo lo siguiente:

«Tanto me ha gustado la carta que no puedo resistir la tentación de leerla a ustedes, para que por sí mismos juzguen (la lée). Se trata de un obrero que perteneció a la U. G. T, buscando las mejoras que se prometían, pero que se retiró de ella a tiempo, al darse cuenta de los engaños de que eran objeto por parte de unos dirigentes sin conciencia, que traficaban con su trabajo honrado para encaramarse en los humildes y darles luego el puntapié cuando ya estuvieran encumbrados a su costa. Da también las gracias a los que hicieron el movimiento por la tranquilidad con que se trabaja en la zona nacionalista, con plena libertad y dignidad. Cuenta que los dirigentes socialistas les animaban a que realizaran la llamada «noche roja, esto es, a incendiar cada uno su vivienda, para iniciar de esa manera la revolución social. Crítica adecuadamente el canallesco proceder de Fernando de los Ríos, de Alejandro Otero y de otros, que a costa de ellos medraron. Cuenta entre otras cosas, cómo en Granada los dirigentes rojos habían confeccionado una lista de 6 000 personas de derechas, para asesinarlas vilmente, figurando también en su programa incendiar la Alhambra, para echar después la culpa al arzobispo y al clero. ¿Cómo pretenden —se pregunta—escandalizarse ahora con lo que no hemos hecho en Guernica, cuando ellos tenían preparado todo eso en Granada, con la quema de las calles donde habitaba la «cochina burguesía», y cuando a la Rábida, el máximo monumento del descubrimiento de América, la han destruído ellos? Pero entonces esos caimanes, que ahora vierten unas lagrimitas hipócritas, no se molestaron en protestar ni en indignarse...

Esto dice la carta y el obrero que la firma me encarga no de su nombre, por temor a que los rojos cometan alguna barbaridad con sus familiares, que se encuentran en su zona. Con lo cual el conocimiento que demuestra tener de los marxistas es perfecto».

HERMOSA FIESTA DE CONFRATERNIDAD ITALO-CUBANA

Breves palabras del doctor Paolo Nicolai.—Entrega de diplomas y medallas

Según anunciamos oportunamente, en los bellos salones de la Casa de Italia se efectuó, ayer, la ceremonia de la entrega de diplomas y medallas de fin de curso a un nutrido grupo de alumnos de la escuela «Victor Manuel III».

El acto revistió una gran brillantez, asistiendo al mismo el Príncipe Camilo Rúspoli de Candriano, Secretario del Fascio de la Habana, y una selecta concurrencia integrada por jóvenes estudiantes y simpatizadores de la cultura italiana. Lo inició nuestro querido amigo y compañero el doctor Paolo Nicolai, quien llevó a los presentes el afectuoso saludo del Excmo. señor Ministro de Italia, Nicola nob. Macario, que se había visto impedido de intervenir por ineludibles obligaciones de su alto cargo. El animador de las actividades culturales italianas en Cuba hizo, después, un rápido resumen de la labor rendida en el recién finalizado año escolar, felicitando a los allí reunidos por el entusiasmo puesto en el estudio de la bella lengua italiana. Procedió, acto seguido, a la entrega de veinticuatro diplomas de primer y segundo grado, una medalla de oro, seis de plata y doce de bronce, formulando fervidos votos para que a los generosos esfuerzos del Gobierno italiano—y muy especialmente del Excmo., Piero Parini, director general de las escuelas italianas en el extranjero—, encaminados a hacer siempre más efectiva la compenetración espiritual entre los dos países, corresponda un igual empeño por parte de la juventud cubana.

El doctor Nicolai finalizó sus breves palabras, manifestando al Príncipe de Rúspoli la sincera gratitud de italianos y cubanos por haber hecho de la Casa de Italia una luminosa y eficiente realidad, acrecentando el prestigio de la querida patria lejana con siempre nuevas y benéficas iniciativas.

Tuvo, también, expresiones de afectuosa camaradería para con el profesor Mariano Grassi que, con pericia y altruísmo, lo viene asistiendo en su tarea. Y anunció la institución de «charlas semanales» que, a partir del día primero del próximo julio, tendrán lugar en la Casa de Italia todos los jueves, a las seis de la tarde, hasta la inauguración del nuevo año escolar, señalada para el 15 de septiembre.

Pasajeros de Miami

Por la vía de Miami llegaron ayer S. Mogan, del Chase National de New York, Darío Murrow, Profesor de la Universidad de Princenton; Roger Haytt, del Continental Bank; Alberto Mendoza, Gastón Muñoz Mesa, D. Lorenzo, Carlos Hernández, Enrique L. Luaces y señora, Alma y Emilia Johnson.

Por la misma vía embarcaron Rafael Martínez, Raoul Catalá y señora; Juan B. Díaz, Roberto García, R. Owens, Manuel de la Cruz, John Dewar, José M. Giméez, distinguida personalidad dominicana.

Cuide usted su estómago porque es la base de su salud

Yo padecí también como usted, pero me curó el DIGESTÓNICO del Dr. Vicente

VENTA EN FARMACIAS

Asociación de Licoristas y Vinateros de la República de Cuba.

E. P. D.
EL SEÑOR
AGUSTIN PEREZ CUEVAS
GERENTE DE ANTONIO TRUEBA Y CIA.
MIEMBRO DE ESTA ASOCIACION
HA FALLECIDO

Y dispuesto su entierro para las 4.30 P. M. del día de hoy, desde la Quinta de Dependientes del Comercio de la Habana al Cementerio de Colón en esta Ciudad. El que suscribe en nombre de la Institución, ruega a todos los miembros de la misma concurran al acto del sepelio, por lo cual quedaremos sinceramente agradecidos.

Habana, Junio 29 de 1937.

JOSE ARGAMASILLA GRIMANY.
Presidente.

OMNIBUS "LA CUBANA"

UNICOS EN CUBA CON CARROCERIAS DE ACERO Y CRISTALES INASTILLABLES

6 SALIDAS DIARIAS

TERMINAL EN HABANA: HOTEL NEW YORK. DRAGONES 16
(AL LADO DE LA CUBAN TELEPHONE)
TELEFONO A-7166
SALEN DE LA HABANA
4.30 A. M.—7.00 A. M.—12 M.—3 P. M.—6.30 P. M.—10.00 P. M.
LA SALIDA DE LAS 7.00 A. M. ES HASTA CAMAGUEY
LAS DEMAS DIRECTAS A SANTIAGO.

ANTONIO TRUEBA Y CIA.

E. P. D.
EL SEÑOR
AGUSTIN PEREZ CUEVAS
SOCIO GERENTE DE ESTA CASA
HA FALLECIDO

Dispuesto su entierro para hoy, Martes a las cuatro y media de la tarde, la firma que suscribe invita a las personas de su amistad se sirvan concurrir a la Quinta de Dependientes para acompañar el cadáver hasta el Cementerio de Colón, favor que agradecerán.

Habana 29 de Junio de 1937.

ANTONIO TRUEBA Y CIA.

EXCURSIONES ideales con gastos INCLUIDOS

Omnibus — Avión — Vapor — Ferrocarril — Hoteles de Primera — Conductor Experimentado.

Conozca Miami, Wáshington, New York, Niágara, Playa de Atlantic City, etc.

Pida folletos. Servicio de Viajes:

"AMERICAN EXPRESS"
Centro Gallego, por San José
Teléf. M-3789 Habana.

M.E.C.D. 2016

En el primer trimestre de 1937 se ha observado aumento en exportaciones de manganeso cubano a los E. Unidos

La Dirección de Seguros conoció de numerosas incautaciones de fianzas, ordenadas por los Jueces. La mayor asciende a 1,200 pesos. Compañías afectadas por esas disposiciones

La Sección de Estadísticas de la Secretaría de Comercio acaba de confeccionar un interesante estado, relativo a las exportaciones realizadas por Cuba a los Estados Unidos de Norte América, de mineral de manganeso.

Según ese trabajo, nuestro país ha superado todas las cifras de estas exportaciones, el primer trimestre del corriente año, durante el cual remitimos nuestros envíos 40.126,662 libras que representan un valor de $463,609.

Para que nuestros lectores tengan una idea del considerable aumento de nuestras exportaciones de este mineral a los Estados Unidos en el primer trimestre de 1937, vamos a insertar a continuación un estado comparativo con las exportaciones de manganeso a partir del primer trimestre de 1932 hasta la fecha.

1er. trimestre	Libras	Valor
1932	379.056	$ 758
1933	4.986,240	76,440
1934	9.816	97
1935	19.073,149	275.857
1936	3.680,721	46,207
1937	40.126,662	463,609

El Secretario de Comercio adjudicará las subastas en la presente semana

En esta semana el Secretario de Comercio, señor Zárraga, adjudicará las subastas que ha celebrado el Departamento para el suministro de material y otros efectos durante el año fiscal de 1937-38.

La Comisión de Subastas de esa Dependencia se encuentra terminando el estudio de los pliegos de condiciones presentados por los distintos licitadores, ya que es el deseo de los miembros que componen la misma, como la del Secretario del Ramo señor Zárraga, no proceder a la adjudicación de las subastas hasta tanto no se conozca las mejores ofertas presentadas con el fin de que el Estado se beneficie lo más posible.

Fianzas incautadas

En el día de ayer, la Dirección de Seguros de la Secretaría de Comercio, conoció de las siguientes incautaciones dictadas por distintos jueces contra las compañías de fianzas que se detallan:

Juzgado de Instrucción de Manzanillo, que ordena la incautación de la fianza de $500 prestada por la compañía «La Alemana S. A.»

Juzgado de Instrucción de Puerto Padre, que ha dictado el decomiso de la fianza que por valor de 200 pesos, prestó la compañía «El Caney S. A.» a favor de un procesado en causa que instruye dicho Juzgado.

Y el Juez de Instrucción de Guantánamo que ha comunicado a Comercio haberse incautado de la suma de $500, que como fianza prestó la compañía «El Caney S. A.» en que se instruye en aquel Juzgado.

Estas fianzas, que ascienden a la suma de $1,200, pasan a engrosar los fondos de la Comisión de Jubilaciones y Pensiones del Poder Judicial.

Relación de Marcas, Nombres, Rótulos, Lemas y Patentes, que han sido presentados en la Secretaría de Comercio

Popeye (marca), para distinguir, cremas vegetales, presentada por Carlos Gárate, a nombre de Hoyo, Fernández y Cía., domiciliados en la Habana.

Unicum (marca), para distinguir vermouths, vinos, ron cognac etc, presentado por Carlos Gárate, a nombre de Méndez y Alvarez S. en Co., domiciliados en la Habana.

Salmendin (marca), para distinguir un desinfectante, presentado por Carlos Gárate, a nombre de Parke Davis y Cía., domiciliado en la Habana.

Ferropancar (marca), para distinguir una preparación medicinal, presentado por Carlos Gárate, a nombre de Panca, S. A., domiciliados en la Habana.

Sulfopancar (marca), para distinguir un granulado colagogo, presentado por Carlos Gárate, a nombre de Pancar, S. A., domiciliados en la Habana.

Quinopancar (marca), para distinguir un producto farmacéutico antipalúdico, presentado por Carlos Gárate, a nombre de Pancar S. A. domiciliados en la Habana.

Reanudan el pago a los empleados del Municipio que se habían paralizado para cumplir importante compromiso

El próximo día treinta vence el plazo para liquidar los Convenios con el Ayuntamiento. Autorizan la licencia a distintos comercios. Ha tenido aumento las recaudaciones

Por orden del Alcalde ayer entregó el cajero del Municipio el cheque de los cien mil pesos correspondiente a la asignación de la Policía del mes en curso.

Continuó el pago de haberes

Ayer fueron cursadas las nóminas correspondientes a los haberes de los empleados que prestan sus servicios en la Sección de altas y bajas del Acueducto Albear, sección de contabilidad y nominillas de jornales, ascendentes a $3.778.00. Estos pagos se habían paralizado para acumular el dinero suficiente para la Policía.

Designarán perito tasador para la venta de hierros viejos del Acueducto

El secretario de la Administración Municipal y el Contador designarán un perito tasador para que informe acerca del precio que puede tener el hierro viejo inservible del Acueducto Albear que se sacará a subasta pública, conforme exige y señala la ley de contabilidad municipal, evitándose que la administración municipal sea perjudicada.

Intervenciones por incumplimiento de convenios en patentes de alcoholes

El Jefe de la Sección de Apremios ha ordenado que los interventores municipales procedan al cobro inmediato de los adeudos que tengan los señores Faustino Vigil, de Blanco 21-A; Jesús Alvarez, de Avenida de la República 23; Ramón Arias González, de Coloma 12; Elena Nuser, de Acosta 27; Francisco Carballo, de Neptuno 71; Cerefino Pérez Díaz, de Vista Hermosa 2; Concepción Armada, de Manuel de la Cruz 43; Gumersindo Fernández, de 4 número 37, Vedado; Francisco Madeido, de Avenida de Wilson s/n; Alberto Alvarez, de Bolívar 111; Miguel Corgos Cao, de Bolívar 53; Juan Guerra, de Buenos Aires y Magnolia; Miguel y José Vals Sierra, de Santa Clara 25 y Clara Sánchez de Salud 133, que han incumplido los convenios celebrados con la Administra Municipal por patentes de alcoholes. Si no pagan se les embargarán los efectos o mercancías que tengan en esos comercios.

150 expedientes por patente de alcoholes trasladan a Apremio

Por el Jefe del Negociado de Control y Adresógrafo han sido trasladados al Jefe de la Sección de Apremio para su cobro 150 expedientes por Patentes de Alcoholes de contribuyentes morosos. Serán distribuidos el próximo mes, pues la mayoría de los interventores están liquidando los expedientes de fallidos y menor cuantía.

A la firma las cuotas gremiales

El Jefe del Negoicado de Industria y Comercio del Municipio, doctor Armando del Calvo, dijo ayer a los repórters que se encuentran a la firma del Alcalde los expedientes e informes de las cuotas en los repartos gremiales por concepto de Tiendas de Ferretería, Farmacias con Aparatos y Posadas, todos los cuales han sido objeto de protestas por múltiples comerciantes de esos giros, viéndose el Dr. Beruff Mendieta en la necesidad de aplicar las cuotas imaginarias que se hicieron constar entre contribuyentes desaparecidos, a los que figuran en activo, y con lo cual pretendían burlar los ingresos municipales.

Vencen los Convenios mañana día 30

Espérase que los días de hoy y mañana sean de extraordinaria actividad en la Sección de Convenios del Municipio, con motivo de vencerse el día 30 el plazo y prórroga concedidos por el Alcalde para que los contribuyentes morosos liquidasen sus adeudos.

Licencias comerciales

La Jefatura Local de Sanidad, ha dado cuenta a la Administración Municipal que en virtud de encontrarse dentro de las prescripciones que señalan las Ordenanzas Sanitarias, es procedente la concesión de licencias solicitadas por los comerciantes siguientes: Telma Bueno, tienda de libros en Aguiar 100; Eloy Lara, tren de cantinas en Prado 74; Petra Torres, figón, Cristina 4; De la Vega y Freire, telas en general Santa Clara 29; Antonio Leal, fábrica de calzado, Picota 49; Angel García, fábrica de tabacos en San Quintín 8; Alejandrina Enseñat, tienda de sombreros, Reina 52; Noriega y Arias, taller de confecciones, Habana 158; Quintín Santos, fotografía, Luyanó 235; Química Schering S. A., droguería, Manzana de Gómez 551; Yankiel y Szmil, fábrica de calzado en calle Conde 21.

Compra-venta de comercios

Se ha informado de que Vicente Carranza compró a Juan Vallador el café cantina situado en Manrique 216.

Baja de patente

Chao y Cía. propietarios de la bodega sita en España 12, han solicitado que se les dé de baja en cuanto a la patente de alcoholes.

Trasmisión de dominio

Según informes recibidos en la Administración Municipal se ha dado cuenta de que ante el notario de esta Capital Dr. Armando Larrea, el señor Rafael Radillo compró a Oscar Soto y Calderón de la Barca, una casa en el kilómetro siete de la carretera de la Habana a Managua en $750.00.

Nuevas construcciones

En el Registro General del Municipio fueron presentados en el día de ayer los planos y memorias para la construcción de nuevas casas, siendo las principales: Zoraida Antón, una planta en O-Farrill entre Juan Delgado y Goicuría y Enrique Fernández, una planta en Juan Alonso 79, entre J. Abreu y M. Infanzón.

Aumentan las recaudaciones por pesas y medidas

Por el Jefe del Negociado de Pesas y Medidas del Municipio doctor Francisco Pividal, ha sido elevado un informe al Jefe del Departamento de Urbanismo relacionándole las recaudaciones obtenidas en el presente ejercicio por concepto de Marca Primitiva y marcas anuales, que ascienden a $28,820.65, suma que comparada con la de 1933 a 1934, arroja un aumento de $13,946.95.

Al cobro Industria y Comercio y Patentes de Alcoholes

El Alcalde ha ordenado que se pongan al cobro los recibos correspondientes al primer trimestre del ejercicio de 1937 a 1938 por conceptos de industria y comercio, artes y oficios, (cuotas del primer trimestre; primer semestre y anuales) Patentes de Alcoholes; Industrias en ambulancia, ocupación de la vía pública, y juegos permitidos (cuotas del primer semestre) Flote y navegación, embarcaciones de recreo, perros y perras, juegos permitidos y permisos especiales, cuotas anuales, desde el día primero de julio próximo al 4 de agosto entrante, durante las horas comprendidas de 8 a 12 de la mañana, excepto los sábados que será de 8 a 11.

Todos los contribuyentes que liquiden sus cuotas dentro de los primeros diez días tendrán el cinco por ciento de bonificación. Transcurrido el plazo de 30 días, tendrán el 10 por ciento de recargo.

LA TRIPULACION DEL «CUBA» FUE MUY FESTEJADA EN LA HAYA POR LAS AUTORIDADES

Desde la Legación cubana en La Haya, Holanda, nuestro Director ha recibido informes particulares que permiten asegurar que el comandante y la tripulación del crucero «Cuba» fueron festejadísimos por las autoridades de aquella ciudad durante los días del 7 al 10 de junio, inclusives, que permanecieron allí.

El comandante del «Cuba», señor Pedro A. Brito Silva, fué recibido por el Ministro de Defensa, señor Coljin, quien le condecoró con la Encomienda de la Orden de Orange-Nassau.

A su vez, el Jefe de Estado Mayor de la Marina de Guerra holandesa obsequió al propio Comandante, a los oficiales y a nuestra representación diplomática con una soberbia excursión por mar y tierra.

Más tarde, el Burgomaestre de Amsterdam ofreció un banquete en honor de toda la oficialidad y como despedida, la Reina Guillermina de los Países Bajos recibió en audiencia especial al Comandante Brito Silva, pronunciando al efecto un brillante discurso en loor de Cuba.

Nuestra Legación en La Haya brindó asimismo a los marinos del «Cuba» un espléndido banquete, que fué honrado con la presencia de múltiples personalidades.

En resumen, el viaje de nuestro crucero ha servido para estrechar los lazos entre Holanda y Cuba.

Los créditos a favor del Estado se estimará que tienen preferencia a todo otro crédito, según fija la ley

Exención del impuesto sobre utilidades y condonaciones totales y parciales respecto al tributo de los derechos reales. Facultades que da al Congresto al Sec. de Hacienda

El Presidente de la República, a propuesta del Secretario de Hacienda, firmó ayer el siguiente Decreo Reglamento, relativo a exenciones del impuesto sobre utilidades y condonaciones totales y parciales, con respecto al impuesto de Derechos Reales y Trasmisiones de Bienes, cuya parte dispositiva es la siguiente:

«Artí. I. Conforme a lo dispuesto en el artículo I de la ley, estableciendo que no podrán ser conceptuadas como valor económico susceptible de imposición a los efectos de determinar las utilidades, las cantidades representativas de quita o remisión de deudas, se dispone:

a) Que las deudas total o parcialmente condonadas por el acreedor no se considerarán como ingreso u aumento de activo del deudor y por consiguiente las cantidades así condonadas no se tendrán en cuenta para determinar las utilidades sujetas al impuesto establecido en la tarifa tercera y cuarta artículo VI de la Ley de Emergencia Económica de 29 de enero de 1931.

b) Que el acreedor por su parte, no podrá, como consecuencia de la quita o remisión cargar en la cuenta de Ganancias y Pérdidas como gasto, pérdida o quebranto de activo deducible el importe de la condonación.

Art. II. El Secretario de Hacienda podrá ordenar cuantas investigaciones sean necesarias y exigir todas las pruebas a que estime pertinentes con objeto de cerciorarse de que las operaciones no se realicen en fraude o perjuicio de los intereses del Estado, pudiendo, por consiguiente declarar, una vez agotada la investigación que dispusiere, si ello resulta de la prueba practicada, que la operación es simulada y que no podrán aplicársele los beneficios establecidos en el artículo primero de la Ley. Contra la resolución del Secretario de Hacienda, no se dará otro recurso que el contencioso administrativo.

Art. III. No se aplicará la exención de pago de derechos reales y trasmisión de bienes a que se refiere el artículo II de la Ley, a las cancelaciones de hipotecas y daciones de pago de las mismas que se efectúen en relación con créditos hipotecarios respecto a los cuales se hubiere renunciado la moratoria extrajudicialmente o respecto a aquellos que por resolución judicial firme se hubieren declarado excluídos de la moratoria.

Art. IV. No se aplicarán los beneficios del Art. II de la Ley, a las adjudicaciones de bienes a acreedores hipotecarios en virtud de remates judiciales.

Art. V. El plazo de sesenta días a que se refieren los Art. IV y V de la Ley, comenzará a contarse a partir del día en que se publique la ley en la Gaceta Oficial de la República.

Art. VI. Los plazos de seis meses a que se refieren los Art. V y VI de la Ley para el abono aplazado de los impuestos a que dichos artículos se refieren, comenzarán a contarse a partir del día en que se haya presentado la solicitud en la administración fiscal, en cuya fecha se efectuará el primer pago.

Art. VII. Los créditos que a favor del Estado resulten por razón de los impuestos aplazados en las escrituras que se hayan inscripto con arreglo a lo dispuesto en el Art. VI de la Ley, producirán a favor del Estado, hipoteca legal, que será preferente a todo otro crédito no inscripto con anterioridad.

Art. VIII. Cualquier interesado podrá pagar al Estado los créditos por impuesto aplazado, que resulten inscriptos de acuerdo con el artículo VI de la Ley, y el anterior de este Reglamento, quedando subrogado en el lugar y grado del Estado.

Art. IX. La prohibición de inscribir títulos o documento posterior, en el Registro de la Propiedad, contenida en el párrafo segundo del artículo sexto de la Ley, sólo se aplicará a los títulos o actos que se deriven o traigan causa de aquel cuyos impuestos aplazados no se hubieren satisfecho dentro del término que la Ley establece.

Art. X. El Secretario de Hacienda, queda autorizado para dictar todas las disposiciones complementarias que sean necesarias para el debido cumplimiento de la Ley y de este reglamento, que entrará en vigor desde su publicación en la Gaceta Oficial de la República».

Favorable acogida a la Convención de los jubilados

La Comisión de la Deuda de Obras Públicas estudia una ponencia. Se reunirá pronto

Nuevamente se reunió ayer la Comisión que estudia el problema de la llamada «Deuda de Obras Públicas» bajo la presidencia del Secretario de Hacienda Dr. Manuel Giménez Lanier, desde las diez de la mañana hasta las dos de la tarde. Se procedió a estudiar los puntos generales que para redactar la ponencia presentaron los señores Dr. Bravo Acosta e ingeniero Eduardo I. Montolieu.

La Comisión acordó reunirse nuevamente el miércoles, para continuar el estudio iniciado y conocer las modificaciones en el proyecto de ponencia sugeridas en la reunión de ayer.

Firmada por gran número de personalidades de esta capital, recibió ayer el comandante Juan V. Govea, Director General del Servicio Central, Pensiones y Jubilaciones, una carta referente a la corriente de opinión que se viene formando para una Convención Nacional de Retirados, que venga a garantizar los derechos de los pensionados y jubilados en todo tiempo, y que colme de prestigio a esa clase, en que figuran elementos valiosos que sacrificaron sus años juveniles al servicio de la República.

Agradecen la labor incansable que viene desarrollando el comandante Juan V. Govea en beneficio de todos ellos, no con palabras sino con hechos, para poder llevar al ánimo de todos que se trata de una causa noble y justa, como lo demuestra el haber reglamentado el Decreto-Ley 465, de 20 de diciembre de 1935.

También reconocen las medidas que ha tomado en la Dirección a su digno cargo, adoptando una verdadera contabilidad donde quedará diafanizada por completo, en todo tiempo, la inversión de los gastos e ingresos del retiro.

Por último, le reiteran los exponentes que lleve a cabo por los medios que estime pertinentes la Convención Nacional de Retirados, que vendrá a robustecer más el prestigio de dicha institución en el futuro.

M.E.C.D. 2016

JULIO: el mes de El Encanto

¡Don Julio en un mar de TELAS!

Emocionado con el descubrimiento del tesoro, Don JULIO" se ha vuelto loco" comprando telas. ¡Compró telas como para tres temporadas! ¡Y hay que venderlas en este mes de Julio, el mes de El Encanto! Por eso Don JULIO se ha visto en el caso de no tener piedad ni miramiento alguno con los precios, y los ha reducido a su última y más insignificante expresión. Unos precios que han asombrado gratamente a la enorme cantidad de público que se congregó ayer, día inaugural de estas Ventas, en los 50 departamentos de El Encanto, colmando de satisfacción y orgullo a nuestro personaje. **¡Don Julio ha comprendido que solo los precios pueden salvarle de naufragar en el inmenso mar de telas en que se halla!**

Piqués Estampados lavables en infinidad de exquisitos diseños, para vestidos de sport. **REBAJADO** el corte de 4 v. de 2.25 a **1.49**

Holán Estampado de puro lino, en gran variedad de diseños. **REBAJADO** el corte de 4 v. de 3.80 a **1.98**

Crepés estampados en 100 lindísimos diseños de novedad. **REBAJADO** el corte de 4 v. de 2.45 a **1.52**

Crepé Biscuit y Albena de excelente calidad en los más nuevos diseños. **REBAJADO** el corte de 4 v. de 2.85 a **1.98**

Shantung estampado lavable en los más atractivos diseños. **REBAJADO** el corte de 4 v. de 3.25 a **1.68**

Triple Roma Estampado muy fresco de incomparable diversidad de estilós. **REBAJADA** la vara de 1.15 a **65c.**

Organzas y chiffones franceses, de exquisita seda, en lindísimos estampados, para vestidos de tarde y noche. **REBAJADA** de 2.00 a **88c.**

Crepés franceses "Flor de Seda" en primorosas estampaciones. **REBAJADA** la vara de 3.00 y 4.00 a **1.95**

Crepés y shantungs de fantasía en fascinante surtido de colores. **REBAJADA** la vara de 1.15 a **62c.**

Crashs y ratinés lavables para vestidos. **REBAJADA** la vara de 1.10 a **50c.**

Crepés blancos de fantasía, lavables, inarrugables, en subyugadora diversidad de estilos. **REBAJADO** el corte de 4 v. de 3.85 a **2.38**

PLANTA BAJA.

¡Iguales rebajas en los 49 departamentos restantes!

¡UN VERDADERO TESORO EN ECONOMIAS!

El Encanto

M.E.C.D. 2016

9A SECCION 2
TELEFONOS: Dirección . . . . M-2856 Jefe de Redacción M-1287 Sección de Sports M-7912

DIARIO DE LA MARINA

TELEFONOS: Quejas . . . . . . M-7911 A. Clasificados . M-7915
9A SECCION 2

AÑO CV — EL PERIODICO MAS ANTIGUO DE CUBA — LA HABANA, MARTES, 29 DE JUNIO DE 1937 — ACOGIDO A LA FRANQUICIA POSTAL — PAGINA QUINCE

LA ACTUALIDAD

Fiesta triunfal

Otro desfile triunfal de los ochocientos alumnos de las Escuelas Pías de la Habana. Esta vez, no al aire libre y bajo el sol tropical en la inmensidad del estadio de «La Tropical», sino en la magna amplitud del salón del Centro Asturiano, bajo la espléndida claridad de sus lámparas. No en formación marcial para luchas de esgrima y de deporte, sino en actitud sonriente, de gozo íntimo, de honda satisfacción para recibir el premio de su labor intelectual y de su perfeccionamiento moral y social.

Eso es lo que, como con verbo ungido de amor y devoción hacia las Escuelas Pías, dijo en su discurso el doctor Ramón Cornide, busca y pretende la educación calasancia. Con esa educación en que van de brazo la fe, la virtud y la cultura se preparan para combatir, denodada y eficazmente, «aquella aridez y esterilidad de Sahara» —son palabras del orador— aquél sensualismo grosero y asfixiante con que la avalancha del materialismo pretende destruir toda espiritualidad.

Con las armas bien templadas y bien sólidas de esa misma educación armó caballeros la Escuela Calasancia a aquellos jóvenes bachilleres y a aquellos peritos mercantiles que desde el campo de sus aulas, salen a los campos de la lucha social, de la lucha religiosa, de la lucha económica ¡Cuán intensamente emotiva la alocución con que su Rector, el Padre Castelar les dió su despedida! Grande su alegría, porque los diplomas que llevaban en sus manos demostraban que habían triunfado. Grande también su tristeza, porque se alejaban de los muros del colegio donde día tras día los había visto durante tantos años, crecer en edad, en cultura, en piedad cristiana, en amor ferviente a su patria cubana y a su hogar y en hábitos de orden, de disciplina y de cumplimiento de sus deberes. Veía él la obra del colegio encarnada en ellos. Ella le llenaba de hermosas esperanzas. Ella le daba plena confianza en que fuera de las aulas calasancias habían de prestigiarlas del mismo modo que las habían prestigiado dentro. Pero veía, también, las tentaciones que los habían de incitar fuertemente al mal; los graves y múltiples peligros que los habían de cercar. Y era esa la inquietud que le preocupa en medio del júbilo que le inspiraban sus títulos y sus premios. El no los perdería de vista. El los seguiría en las vicisitudes de su vida. Y si alguno de ellos necesitase un día en sus vacilaciones, en sus dudas, en sus angustias, de aliento, de protección espiritual y de consuelo, podía acudir a las Escuelas Pías, como en los tiempos en que era su alumno, con la plena seguridad de que sería recibido allí con el mismo cariño que entonces.

Ambiente de amor, ambiente de patriotismo, ambiente de hogar, ambiente de salud espiritual el que se respira en fiestas como la celebrada el domingo por las Escuelas Pías en el Centro Asturiano. Medallas que cuelgan del pecho como galardón del trabajo estudiantil y como estímulo del honor; recitaciones poéticas en que se ensalza y glorifica la bandera como símbolo y síntesis de la Patria, y en que se cantan las prodigiosas bellezas de Cuba y las hazañas de sus caudillos; himnos de fe devota y ferviente como el que todo aquel coro infantil de centenares y centenares de voces entonó con maravillosa afinación a San José de Calasanz, fundador de las Escuelas Pías; conciertos musicales de insuperable ejecución como los de la Banda de la Marina de Guerra Constitucional, dirigida por el Capitán Armando Romeu.

En aquella atmósfera de niñez y adolescencia triunfadoras, de jubiloso candor y de azul esperanza. ¡cuán ajustadamente y con qué celestes efluvios de paraíso sonaron las voces angélicas de los Niños Cantores de Viena! Niños que se juntaban a toda aquella alba legión infantil para celebrar su triunfo. Niños que gorjeaban para cantar su regocijado alborozo. Niños que compartían con otros niños su glorioso epinicio.

Remozados del alma salimos nosotros de los salones del Centro Asturiano, donde flotaban los recuerdos de la imborrable fiesta.

León ICHASO

GRANDES MASAS DE CONTINGENTES VASCOS SE UNEN A LOS NACIONALISTAS

FRANCO REORGANIZA LA VIDA ADMINISTRATIVA DE BILBAO

Para ocupar los cargos públicos de la capital han sido designadas por Dávila figuras de probado prestigio

El citado General califica de absurdo el rumor referente a la nacionalización de las industrias vascas. El Cónsul francés ha ocupado nuevamente su puesto en aquella capital

BILBAO, junio 28. (Herald Tribune.)—Una semana después de haber entrado Franco en Bilbao se ha iniciado la reorganización de la administración civil de esta región. Franco domina ahora completamente tres de las provincias vascas: Navarra, Guipúzcoa y Alava, y la mayor parte de Vizcaya. Pronto se espera que la vida en estas provincias vuelva a la normalidad y que el costo de la vida vuelva al nivel que tenía al comienzo de la guerra civil.

Málaga volvió a la normalidad quince días después de haber sido ocupada por los nacionalistas en febrero ocho. Transcurrirán desde luego varios años antes de que puedan ser reparados completamente los extensos daños que las propiedaeds han sufrido, pero Málaga ha recuperado con asombrosa rapidez su ordenada y agradable vida de los días anteriores a la guerra.

Debido al carácter enérgico de los vascos, la reorganización de Bilbao será lograda con mayor rapidez.

Las provincias vascas han perdido su autonomía económica, por la cual en los últimos setenta años se habían visto libres de impuestos directos por el gobierno central de Madrid, permitiéndoseles la recaudación de impuestos y el pago de una anualidad a Madrid.

Franco firmó el jueves un decreto anulando este privilegio, y es muy posible qu elos vascos pierdan aún más de los derechos autónomos que han disfrutado desde hace tanto tiempo bajo sus antiguos fueros.

La reorganización del gobierno civil de Bilbao comenzó con el nombramiento de temporeros, sustituyendo a funcionarios públicos que huyeron con el ejército vasco. Casi todos estos nombramientos fueron hechos por el general Fidel Dávila, comandante del ejército nacionalista del Norte.

Dávila ha colocado en los cargos públicos de Bilbao a vascos de reconocida probidad, que han ocupado previamente ministerios públicos y que han tenido mucha experiencia en el Gobierno. Luis Flaguno, nombrado Presidente provisional de la Diputación Provincial, ha sido Alcalde de Orduña en los últimos 30 años.

Dávila ha calificado de absurdo el rumor propalado de que todas las industrias y minas en las provincias de Vizcaya, inclusive aquellas financiadas por el capital extranjero, serían nacionalizadas por el régimen de Burgos como beligerante por las potencias extranjeras, facilitaría las negociaciones internacionales para la protección de los intereses de la propiedad extranjera.

El cónsul francés ha ocupado nuevamente su puesto en Bilbao, y se espera el pronto regreso de sus colegas de Estados Unidos e Inglaterra.

Tribunales militares han comenzado a funcionar en Bilbao para establecer la culpabilidad o inocencia de todos aquellos arrestados por denuncias.

Claramente se ha manifestado que de ahora en adelante no serán toleradas las organizaciones socialistas, comunistas o anarquistas.

Las autoridades de la Isla de Jersey, Inglaterra, se negaron a recibir a un grupo de niños vascos

ST. HELIER, Isla de Jersey, junio 28. (AP.)—Las autoridades inglesas de esta isla, situada en el Canal de la Mancha, se negaron hoy a autorizar el desembarco de un contingente de niños vascos de los que se hallan refugiados en North Stoneham, Inglaterra, los cuales debían ingresar en un orfelinato católico de esta ciudad.

Las autoridades no dieron a conocer las razones de su negativa.

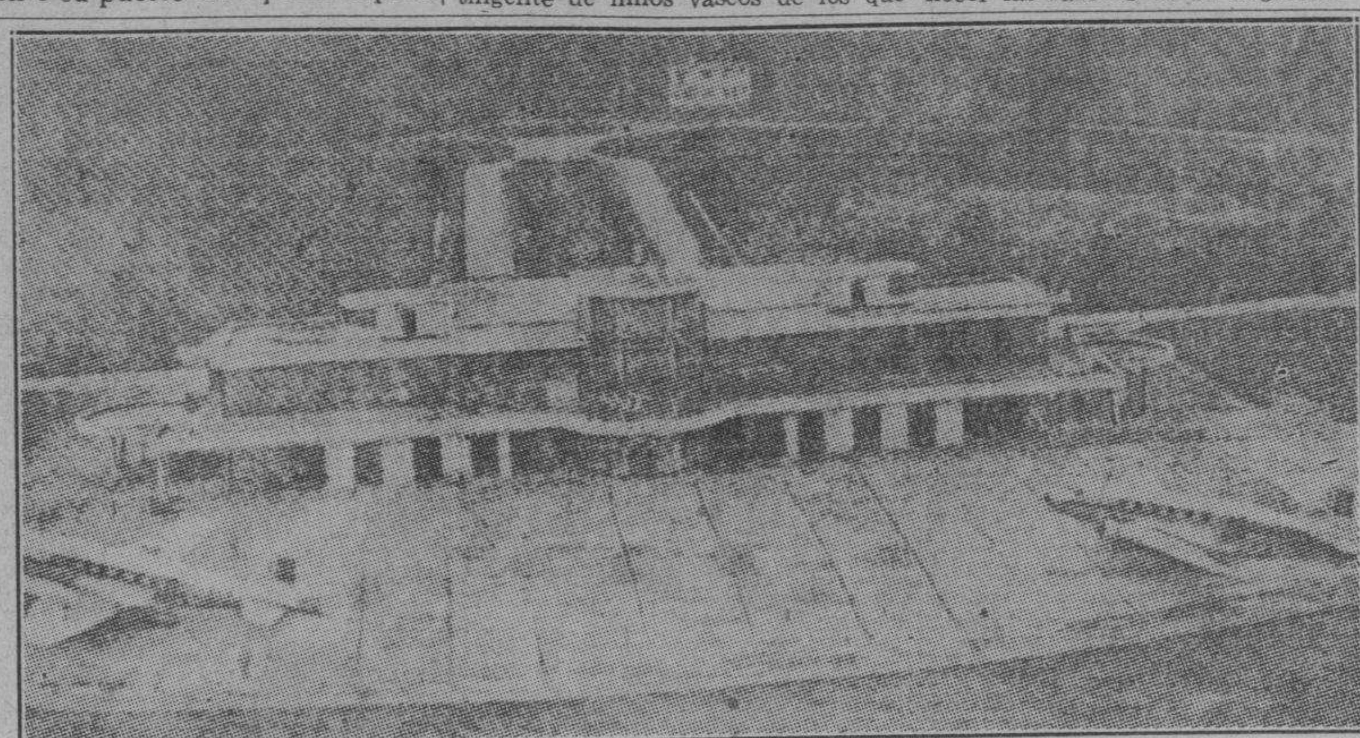

Esta fotografía fué tomada en el aeródromo francés de Bordeaux Merignac, en los momentos en que llegaban, para abastecerse de combustible, dos de los aviones que se dedicaron a transportar de la España roja a Francia los millones en oro que constituían las reservas del Banco de España, más los robados a los particulares e infinidad de valiosas alhajas y tesoros de arte.

«LA ESPAÑA DE HOY»

La jerigonza de un nuevo candidato al Trono de España

Supongo que habrá llegado a conocimiento del lector una información muy circunstanciada en que se da cuenta de que anda por tierras españolas el Príncipe Otto de Habsburgo, Heredero de la Corona de Austria y Pretendiente que acaudilla a los legitimistas de Viena y de Budapest.

El Príncipe Otto era un niño cuando murió su padre, el Emperador Carlos. Por decisión de las potencias vencedoras de la Gran Guerra, aquel pobre Emperador en quien había de consumarse y terminarse la tragedia del Imperio austro-húngaro, tuvo que abandonar el territorio de su Patria, salir de Europa y marcharse a morir de tedio, de amargura y de emociones irresistibles en la Isla de Madera, bajo el pabellón de Portugal. La Emperatriz Zita, su esposa, se encontró sin hogar, errabunda en las Cortes europeas. Luego de una corta y tristísima temporada en Bélgica, tomó el camino de España y se echó en brazos de la Reina María Cristina, su tía. Esta rogó al Rey Alfonso que cediera a la familia real austriaca el Palacio del Pardo, y allí, junto al humilde Manzanares, cabe los álamos, se alojó, envuelta en los negros velos de su viudez, la princesa de Parma que, por azares de la guerra y de la paz, llegó a ser Emperatriz de húngaros y de austriacos. Y allí dió a la luz su último hijo.

Llegado el verano, se le buscó una pequeña playa en un pueblecito precioso, rincón lindísimo en el mar de Vizcaya. Ese pueblo de pescadores se llama Lequeitio. Por sus calles y sus campos acaban de pasar las trombas de la guerra. Una casa señorial de Lequeitio, con amplia portalada, piedras sillares, escudo nobiliario, alero tendido y balcones labrados, fué residencia de la Reina y Emperatriz sin Trono, sin Palacio y sin Patria. Los niños, y Otto el primero de todos ellos, solían salir a la playa, a bañarse y a jugar con los hijos de los pescadores. Era entonces Otto una criatura de rara elegancia y belleza: una rizada cabellera, muy rubia y peinada en bucles, servía de marco a su rostro. Dentro de la casa señorial, se vivía con el mismo protocolo de la Corte de Austria. Igual, para los efectos de la etiqueta, que se hubiera vivido en Shoenbrunn. La Emperatriz ponía mucho cuidado en inculcar dentro del ánimo de su hijo mayor la personalidad de Emperador y de Rey. Presidía la mesa, las hermanas y hermanos estaban obligados a besarle la mano cuando aparecía ante ellos en sus habitaciones, la madre le daba en público tratamiento de Majestad, y cuando la Reina María Cristina venía a verle desde San Sebastián, no dejaba de hacer las tres reverencias protocolarias ante el pequeño Otto, y acababa estampando un respetuosísimo beso en la mano derecha del heredero de la Corona austro-húngara. Todos los ayos y profesores, que, en realidad, eran muy pocos, porque la situación económica de Zita de Parma venía siendo muy apretada y rigurosa desde el final de la Gran Guerra, habían recibido orden implacable de trabajar el espíritu, la mente y el corazón de su discípulo para las funciones de Rey.

Así creció y así se ha formado la personalidad de este Príncipe que, en la actualidad visita San Sebastián y recorre el frente de Vizcaya.

Oficialmente, ha llegado con objeto de visitar a su tío, el Príncipe Gaetano de Parma, herido en uno de los combates recientes. El Príncipe de Parma pertenece, como soldado voluntario, a uno de los Tercios de requetés de Navarra.

Pero si, oficialmente, es esa la finalidad del viaje y de la excursión, parece ser que hay otras intenciones ocultas. Desde hace tiempo, el Príncipe viene trabajando ardorosamente por restaurar la Monarquía en Viena y por ocupar el solemne trono de sus mayores. Tiene sus partidarios, en muy gran abundancia: los legitimistas austriacos, y los monárquicos húngaros. Si no se interpusiera en el camino de los propósitos de este Príncipe la política internacional, con todas sus complejidades, intrigas, maniobras y segundas jugadas, la Monarquía sería un hecho consumado, es decir, un hecho irrecusable e inevitable en Austria. Pero hay potencias europeas a quienes no conviene la restauración. Esas potencias tienen, hoy por hoy, Ejércitos muy poderosos y flotas extraordinariamente fuertes. Pueden, por consiguiente, imponer su voluntad, aunque no posean la razón. Desde el punto de vista de esos países, Otto de Habsburgo con sus campañas restauracionistas y con su ir y venir cerca de la frontera austriaca es un estorbo considerable, un constante motivo de preocupación y, en definitiva una molestia incesante. Si se le pudiera encontrar a este buen príncipe simpático e inteligente, un trono vacante, un trono que, por otra parte posea cierto rango histórico, una importancia política de primer orden y alguna tradición habsburguiana, vendría de perlas para ofrecérselo al niño rubio de Lequeitio, con lo cual quedaría satisfecha la aspiración del Príncipe y resuelto el problema de la política internacional en una parte del Centro de Europa. Dicho y hecho. Empieza la intriga. Se lanza la especie se prepara un viaje, se consigue que en algunos periódicos aparezcan alusiones y sondeos convenientes, se procura dividir a la familia borbónica española, algunos miembros de esta cometen determinadas simplezas que indirectamente sirven a los efectos de la campaña en favor de Otto, se presenta solapadamente la candidatura del nuevo Príncipe como una solución, se habla de una boda importante que traería a Madrid una princesa de significación mediterránea, y ya está toda la combinación en marcha. ¿No lo hizo ya Napoleón hace más de un siglo? ¿No se organizó la entrevista famosa de Bayona y se logró convencer al Rey Carlos IV, y a la Reina María Luisa y al propio Príncipe Heredero, Don Fernando el Deseado? ¿No fué perfectamente posible encontrar unos cuantos españoles —y algunos de ellos de positivo talento e influencia— para constituir un Gobierno y dar al país la soñada felicidad en nombre del Rey José, más conocido por el remoquete de Pepe Botella? ¿Por qué no volver a probar fortuna, y esta vez mediante un auténtico Príncipe, mediante un Príncipe de verdad, y no apoyándose en un pequeño mostrenco y ladino, como era el hermano mayor de Bonaparte?

Claro es que se olvidan varios pequeños detalles: el primero de todos, que el mundo suele conocer un Napoleón cada diez o doce siglos: el segundo, que pese a su inmenso poderío, y pese a tener toda Europa a sus pies, y a contar con el Ejército más perfecto y decisivo que la Historia ha conocido, Napoleón tuvo que negociar larga y sutilmente, antes de decidirse a la operación cesárea de alumbrar una nueva dinastía sobre el trono de Madrid: el tercer detalle que se olvida es, en fin, que hubo por entonces un cierto Alcalde de Móstoles, y un Cura Merino y un Empecinado que, en compañía de otros españoles igualmente desconocidos antes de nuestra Guerra de Independencia, resolvieron no aceptar en modo alguno los caprichos de Bonaparte y reservar la proclamación regia y la obediencia y el acatamiento para el Príncipe español, hijo de Carlos IV y de María Luisa: de tal suerte que a punta de cuchillo y de fusil de chispa, hicieron correr a Pepe Botella desde Madrid a Vitoria y desde Vitoria a París, como ánima que lleva Lucifer, sin que le valieran de nada Murates, Massenas, Berthieres, Suchetes, Soules y demás genios del arte militar napoleónico. Y es que se había previsto todo, absolutamente todo, menos el trámite de preguntar al pueblo español: ¿dá usted su permiso?

Los que apoyan la candidatura de Otto de Habsburgo para el Trono español harán muy bien en leer la Historia de nuestra Guerra de Independencia. Y en no ponerse demasiado en ridículo con esa jerigonza que han inventado y que en España nos divierte mucho; tengan cuidado, en suma, porque los Alcaldes de Móstoles no se han acabado. Y los Empecinados, tampoco.

8 Junio 1937.

M. AZNAR.

Ocho días con el generalísimo Franco

«Nuestra confianza es absoluta y cada día los acontecimientos la refuerzan. Cuando terminemos de liberar a España, tendremos una vasta tarea que cumplir, que toda reclama nuestra actividad

TRANSCENDENTALES DECLARACIONES DEL JEFE DE LOS EJERCITOS NACIONALISTAS AL PERIODISTA E. HELSEY

— I —

SALAMANCA, junio, 1937.—Después de once meses de guerra civil el general Franco ocupa sólidamente los dos tercios del territirio español: 340 mil kilómetros cuadrados sobre un total de 533 mil. Sobre una población de veintidós millones de habitantes, gobierna los dos tercios: trece millones. La situación militar le es favorable en todos sentidos, y tiene la certidumbre de que, dentro de poco, dominará todas las zonas del país.

Ya no es posible tomar a la ligera un movimiento de tal amplitud. Pese a cualquier preferencia de doctrina o de sentimiento hacia uno u otro de los beligerantes, en adelante, no se podría, razonablemente, dejar de conocer las intenciones verdaderas de un hombre llamado a representar, sea de ello lo que fuere, un papel de primer plano en los asuntos europeos.

¿A dónde va Franco? ¿Qué opina de los grandes problemas puestos a la orden del día? Fuí a preguntárselo personalmente, categóricamente, a su Cuartel General de Salamanca.

Antes de concederme la larga entrevista que yo anhelaba, el general Franco quiso ponerse en contacto con algunos de sus próximos de sus más próximos colaboradores.

Pero tengo prisa en reproducir en primer lugar las declaraciones explícitas que pude obtener, a modo de conclusión, del jefe del nuevo Estado español.

Una multitud de oficiales y de altos funcionarios se congrega en la antecámara. Es la hora del acuerdo. Entre todos, se destaca la silueta legendaria del general José Millán Astray, el creador del famoso **Tercio**.

Una puerta se abre. Se me hace pasar. En el extremo de una pieza vasta y clara, un brazo se tiende hacia mí en saludo romano. Heme aquí solo, frente al general Franco.

Capitán a los veinte años

Francisco Franco Baamonde. El héroe de Xauen y de Ahucemas, el gran herido del combate de Buit. Quince años de **bled** marroquí, siempre en primera línea. Una carrera fulgurante. Hijo, nieto y biznieto de marinos, atraído también por el mar, las restricciones de la flota española le obligan a ingresar en la infantería. Capitán a los veinte años por hechos de guerra, acumula tales hazañas a la cabeza de su compañía de regulares que, a despecho de largas vacilaciones, debidas a su edad inverosímil, preciso es nombrarlo comandante tres años más tarde, en 1916. ¡Había nacido el 4 de diciembre de 1892!

Abandona entonces los cuadros indígenas para pasar a la Legión. Todas las faenas más severas le son confiadas. Liberta a Melilla y es nombrado teniente coronel. Protege en condiciones inauditas la retirada sobre Tetuán, y es coronel. Después del desembarco de Ixdán, que concibe, organiza y consuma personalmente, ante la admiración del mariscal Pétain, y que asegura en fin el aplastamiento de Abd-el-Krim, es ascendido a general. Es el más joven general de los ejércitos de Europa. No frisa todavía en los 34 años.

A medida que su esfera de acción se ensancha, sus méritos notorios se afirman cada vez más. «Es el oficial más completo que conozco, con Graziani (el futuro vencedor de Ogaden)», dice de él el mariscal Lyautey. Llegado al pináculo de la jerarquía, jefe de estado mayor general, asombra a todo el mundo por su madurez de espíritu, su sangre fría, la amplitud de sus miras. La guerra civil iba a mostrarlo superior aún a sí mismo y, en el militar excepcional, revelar a un hombre de Estado.

Acababa yo de leer apasionadamente esa prodigiosa historia, tal como nos la cuenta en su hermoso libro Joaquín Arrarás. Yo había visto cien fotografías. Me formaba de tal jefe una imagen imponente. Me inclinaba a representármelo como uno de esos guerreros hidalgos que frecuentan la **Leyenda de los siglos**, hechos para las pesadas armaduras y para las grandes estocadas. Tengo ante mí, sonriente y sencillo, un hombre delgado y casi endeble, de estatura mediana, un san-ciriano de modestia encantadora.

Sonriente y sencillo

Lo que sorprende en primer lugar y casi desconcierta en Franco, es no sólo la extrema amenidad de sus maneras, sino la dulzura —dijérase femenina— e imprevista, en tal forma, de su voz y de su mirada. Nada de brusco en él, nada de soldadesco. El secreto de su fuerza no aparece. Un eclipse, un apartamiento voluntario que se pudiera tomar por timidez sin la firmeza del tono y sin la viril energía de los ojos negros, grandes y bien abiertos. Una impresión, por encima de todo, de generosidad caballeresca y de lealtad sin rodeos.

Tal como lo había visto fugitivamente en un primer encuentro, tal lo vuelvo a ver hoy en una entrevista prolongada. Conversamos solos, un poco más de una hora. Yo lo miraba fijamente, espiando el menor movimiento del rostro, tratando de reponerlo por el pensamiento en el marco de uno de sus furiosos combates. No lo logré. Yo no podía borrar ese aspecto tranquilo y pacífico, esa expresión de buena voluntad.

Este hombre de guerra tiene el trato y el acceso de un hombre de paz.

Para una España nueva

—Y bien, me dice, ¿está usted bien informado? ¿Le han hecho ver todo? Usted vivió en Madrid en vísperas de los acontecimientos, es usted un testigo. Usted sabe lo que hicimos, lo que se nos obligó a hacer. ¿Verdad es que usted no nos toma por «facciosos»?

Usted conoce nuestro programa: reconstruir la nación sobre bases sólidas, volver a encontrar la paz social por la justicia social, brindar el ejemplo de un pueblo libre, armoniosamente organizado; en una palabra, dar a luz una España nueva, que sea todo lo contrario de una España feudal.

—Sí, mi general. Sé lo que usted hace todos los días. He comprobado cómo vuestro Gobierno se esfuerza ante todo por ser humano. Ayer todavía, habéis decidido dar una paga diaria a los prisioneros rojos, así como un abono a sus mujeres e hijos.

—Es muy natural. ¿No deben comer esas pobres gentes? Desde luego, los responsables no son ellos.

—Por otra parte, se me ha expresado claramente también vuestra situación militar. Me ha parecido excelente. Vuestro éxito no puede ser puesto en duda.

—Nuestra confianza es completa y, cada día, los acontecimientos vienen a reforzarla Pero si todo se le ha dicho ya, ¿qué desea todavía saber? ¿Tiene usted algunas preguntas que formularme?

—Mi general, si usted me lo permite, yo quisiera interrogarle sobre el porvenir de las relaciones Franco-francesas?...

—Con gusto aprovecho la ocasión para explicarme.

—¿Verdad que usted me autoriza a hablarle francamente, sin circunloquios?

—Claro está. ¿Para qué hablar si no es para decir lo que se tiene que decir?

—Mi general: Un gran número de compatriotas míos comprenden que usted combate para la salvación de Occidente, que su derrota sería para nosotros el signo de males tremendos. Empero, algo impide a mucha gente de nuestra tierra formular con toda tranquilidad de conciencia, por el triunfo de vuestra causa, los votos plenamente libres y sinceros?

—Pero, ¿qué cosa es? No comprendo...

Eduardo HELSEY.

(El final de la entrevista en nuestra próxima edición).

(Versión española exclusiva para DIARIO DE LA MARINA).

El avance de las fuerzas de Dávila sobre Santander, demorado a causa de la voladura de puentes por los rojos

Es tal la desmoralización existente en las filas rojas después de la pérdida de Bilbao que el avance nacionalista sobre Santander se está realizando con muy pocas fuerzas

VITORIA, Junio 28, 1937. (Herald Tribune.)—Mientras las fuerzas nacionalistas continúan su tenaz persecución de las fuerzas vascas en retirada, gran parte del ejército rojo parece completamente desmoralizado y las deserciones son más numerosas que nunca. En más de un sector el comandante vasco ha acordado una tregua con los franquistas para pasarse a ellos.

Como resultado de esto, los nacionalistas están operando a satisfacción con una relativamente pequeña fuerza, compuesta por regulares moros, tropas regulares, algunos tanques y poca artillería. El principal obstáculo al avance ha sido la sistemática destrucción de los puentes hecha por los rojos, lo que ha demorado, al ejército nacionalista, considerable tiempo, mientras se tendían puentes provisionales.

Desde la caída de Bilbao, hace una semana, los franquistas han hecho buen progreso y las tropas rojas se han retirado de diez a veinte millas en un frente de treinta. Parece que aquellos no han establecido aún contacto con las principales fuerzas rojas, aunque ha habido severos encuentros en Colina, Encrucijada cerca de Sodupe.

La lucha de estos últimos días, ha limpiado de enemigos las montañas de Guadames, al oeste de Bilbao, donde los nacionalistas han avanzado más de veinte millas desde el domingo antes pasado y también en el grupo de colinas entre el río Nervión e Iglade y al sur de Bilbao. Como resultado de la captura de Gordejuela, los nacionalistas dominan el valle de Arciniega y avanzan amenazando el flanco derecho vasco en Llanteno.

El frente corre ahora hasta un punto al oeste de Somorrostro al sudeste de San Pedro de Galdames; va luego hacia el suroeste por el valle de Arciniega y luego al sur dejando las alturas de Arciniega en manos vascas. Hasta un punto al oeste de Managaray, en el camino de Amurrio a Valmaseda.

No es fácil atravesar la región recientemente ocupada al sur de Bilbao; sin embargo los nacionalistas con fuerzas relativamente pequeñas y poquísimas bajas han logrado avanzar consistentemente allí.

La última información sobre las disposiciones de las fuerzas rojas permite creer que el estado mayor está situado en Sopuesta, a veinte millas al oeste de Bilbao, donde el general Gamir manda mil quinientos vascos y cuatro batallones santanderinos. Dos batallones de asturianos, en San Pedro Galdames, atacaron las nposicions nacionalistas allí pero fueron rechazados después. Los vascos no están bien equipados y su armamento está deteriorándose rápidamente. El batallón "Irrintzi", antes armado con morteros, cañones antiaéreos y lanza-minas, ha sido hoy reorganizado como mero batallón de rifleros.

Hay todavía, aparentemente, fricción entre los vascos, santanderinos y asturianos. Los primeros han concentrado varios batallones en Arucios para proteger a mil prisioneros políticos que hay allí contra un posible ataque de astures y santanderinos.

Los nacionalistas aseguran que muchos más vascos se pasarían a sus filas de no ser porque gran número de los heridos, ancianos, mujeres y niños evacuados de Bilbao, están hoy en Santander prácticamente en carácter de rehenes.

Los últimos triunfos franquistas incluyen la captura de los Picos de Garán de Mora y un depósito de pólvora en Magdalena de Fuentes. El principal ataque nacionalista está ocurriendo en el camino a la costa en una ofensiva de pacificar y limpiar la región de enemigos, fomentando la deserción entre los rojos, aunque es posible sin embargo que están esperando realizar muy pronto grandes operaciones militares.

CORBATAS QUE ENAMORAN
LA CASA COFIÑO
SUPREMA GARANTIA
NEPTUNO 87. (CASI ESQUINA A MANRIQUE) TELEFONO M-2050.

El Gobierno rojo de Valencia ha prohibido a jefes y soldados que se afilien a algún Partido político

Del mismo modo se prohibe a los Partidos que realicen campaña de proselitismo entre las tropas. Concentraciones de fuerzas nacionalistas se notan en el sector del Jarama

VALENCIA, junio 28. (Havas).—Se ha enviado a todos los jefes y comandantes de las fuerzas en campaña una orden disponiendo que se prohibe a los soldados, clases y oficiales, el pertenecer a ningún partido político, o el acogerse a normas de proselitismo. El ministro de Defensa considera que son prematuras todas las gestiones que se realicen para aumentar los cuadros de los partidos máxime en momentos como el presente en que hay que defender a la República.

Los oficiales que no cumplan con esta disposición serán degradados y condenados los comisarios que no observen esas órdenes.

El Ministerio de Defensa de Valencia prohibe a los partidos políticos y organizaciones obreras, realizar propaganda en el Ejército

VALENCIA, junio 28. (AP).—El Ministerio de Defensa publicó esta noche un decreto prohibiendo a los partidos políticos y a las organizaciones sindicalistas obreras que realicen propaganda en pro de afiliados en las filas del ejército.

«Es bastante con que nuestros combatientes sean antifascistas», dice el decreto del Ministerio, agregando que las campañas de rivalidad entre los partidos políticos está comprometiendo la coalición gubernamental, al mismo tiempo que tiende a destruir la «solidaridad».

El propio Ministerio anuncia que la guardia presidencial ha sido aumentada con una unidad de fusileros, ametralladores, mecánicos y personal de comunicaciones. La guardia presidencial está compuesta de veteranos de la guerra civil y se prefiere a los heridos en combate y los que han sido mencionados por servicios distinguidos.

Anúnciase que cien personas han sido detenidas, acusándoselas de actividades contra el Gobierno. Gran número de detenciones se hicieron en Torrente, suburbio elegante de Valencia, que votó por las derechas en las últimas elecciones.

DINERO
sobre alhajas
Prendas de Ocasión a precios sin competencia.
LA REGENTE
Neptuno y Amistad.

Los aviones nacionalistas estuvieron activos en el sector del Jarama y se advierten concentraciones nacionales en los frentes de Madrid y Guadalajara

MADRID, junio 28. (AP).—En el Cuartel General marxista se informaba esta noche que desde el 13 de octubre al 14 de junio han sido derribados 184 aeroplanos nacionalistas, consistentes en 146 de caza y 38 de bombardeo.

Los aviones nacionalistas participaron hoy en un ataque en el frente del Jarama, al sudeste de Madrid, pero —dice el comunicado oficial— volaron alto para evitar el fuego de las antieéreas.

El comunicado oficial agrega que el ataque fué rechazado con facilidad

Aunque ha habido un intenso bombardeo en el Jarama durante tres días. Las noticias publicadas por la prensa de Madrid acerca de una terrible batalla contra los tanque han sido desmentidas en los centros oficiales.

El jefe de la décimo octava división, que está en contacto con todo el frente, declaró: «No ha habido tales tanques operando en el sector del Jarama».

Italia y Alemania no permitirán que la vigilancia de la costa española la hagan sólo Inglaterra y Francia

Tanto Berlín como Roma han manifestado claramente sus propósitos de ayudar decididamente al General Franco a obtener la victoria sobre el comunismo Anglo-Franco-Ruso

ROMA, junio 28. (Por John Whitaker). Los gobiernos de Italia y Alemania han decidido, según se supo hoy, rechazar todo el plan de control de las fronteras y de las costas españolas por Francia e Inglaterra.

Ambos Estados fascistas no ocultan ya su participación decidida y activa en la lucha española y la reciente declaración de Mussolini de que España no ha de ser la tumba del fascismo sino del bolcheviquismo anglo-franco-ruso, y el discurso de Hitler ayer, declarándose en contra de la seguridad colectiva y exteriorizando la determinación de Alemania a ayudar a los nacionalistas españoles hasta alcanzar el triunfo, son consideradas aquí como pruebas de la unidad italo-germana en cuanto a su oposición al plan anglo-francés de control.

Los Estados fascistas sólo se conformarían con una victoria decisiva de Franco, y para lograr este fin están preparando una fuerte ofensiva que ha de iniciarse próximamente.

Desde luego hay que tener en cuenta que las maniobras diplomáticas jamás son concretas, y es muy posible que Italia y Alemania estén dispuestas a negociar con el Comité Internacional de No Intervención de Londres. Pero, como dijo Virginio Gayda esta noche en «Il Giornale d-Italia», «nada se puede hacer sin Italia y Alemania. El control ejercido únicamente por Francia e Inglaterra sólo ayudaría a los elementos bolcheviques con los cuales esas potencias están unidas».

Hasta ahora había sido causa de preocupación para Alemania e Italia la posibilidad de que el gobierno rojo de Valencia obtuviera especialmente de Rusia aviones, tanques y municiones. Pero se estima ahora aquí que la posición rusa ha sido tan socabada por disensiones internas, que no podrá proporcionarle mucha ayuda a Valencia. Mientras tanto las costas del Atlántico y del Mediterráneo de España están llenas de unidades navales de Alemania e Italia, dispuestas impedir todo embarque de armas al gobierno rojo de Valencia.

En los círculos diplomáticos aquí se informa que en el mismo día que el barco español fué hundido cerca de Barcelona con mil voluntarios de los Estados Unidos, a bordo, tres barcos rusos fueron también hundidos en distintos puntos del Mediterráneo. Esto anima la creencia de los gobiernos fascistas que el bloqueo de los puertos españoles izquierdistas podrá ser mantenido de manera efectiva.

Dr. ROSATI
DENTISTA
O-Reilly 67 — Tel. A-9422

Del Momento Nacionalista Español

Esta propaganda que dirige el doctor Francisco J. Almbdovar, se radia diariamente por las emisoras «C. M. C. D.» (onda larga, 950 kilociclos) y «C. O. C. D.» (onda corta, 6.130 kilociclos), ambas de «La Voz del Aire». Radiodifusión auspiciada por el Comité Nacionalista Español. Oficinas, en los altos del Banco del Comercio, entrada por Obrapía. Telf. M-9086. Apartado de correos número 2574.

Primera audición, de 1 a 1.30 p. m., que dirigimos muy especialmente a los radioescuchas del interior de la República.

Audición de la noche, de 8.45 a 9 p. m., que se dedica en particular a los oyentes de la Habana.

Nuestra fraternidad

Considerando etimológicamente la palabra fraternidad, quiere decir hermandad, relación armónica entre hermanos. Y como el sentido de esa hermandad exige, para poderlo ser, la existencia de la familia, sobre ella hay que reconocer primero el principio de unidad paterna. Es decir, sin padre no hay familia, y sin familia no hay hermanos, y sin el sentido de éstos, armónicamente considerados en su proceder recíproco, no existe, no puede existir la fraternidad. Luego resultará que la fraternidad exige para serlo socialmente, la afirmación, primero de una base sobre la cual se levante, para de una manera concreta determinase como una relación real entre los hombres, que reconociéndose como miembros de una misma familia, respetan sobre ellos la autoridad de un solo padre. Y decidme si esto no es más que reconocer el concepto cristiano de la sociedad, que es precisamente una de las fuentes cristalinas de donde mana el agua viva de nuestro credo nacionalista.

Una sociedad que se disocia, porque no reconoce los vínculos espirituales que ponen en inmediata relación todos y cada uno de sus elementos integrantes; un conglomerado de seres humanos, que mediante una moral independiente, aisla a los individuos para que cada uno sea el rey supremo de sus convicciones y el único árbitro de su voluntad; un todo nacional que da sus primeros pasos derrocando la casa hogareña de nuestros abuelos y las ligaduras que a los miembros de ella los tenía siempre abrazados por un amor que unido al respeto, dieron formas de sublimidad nunca igualada. Un estado que sea el resultado espontáneo de esa nación desarticulada, de aquel complejo humano entregado a la voluntad absoluta de sus componentes, de aquella sociedad desperdigada en un sinnúmero de miembros sin relación ni afinidad posibles; esa agrupación humana, así considerada, no puede sentir íntimamente la fraternidad que con tanto calor defendían los revolucionarios del ochenta y nueve. Esa fraternidad constituye el lado opuesto de una constitución social de tipo liberal y racionalista.

Los que defendemos el nacionalismo político y social, consideramos como fundamento de toda sociedad el organismo natural, que se desprende espontáneamente de las relaciones humanas en su carácter de limitación; admitimos la familia como cédula y germen de todas las demás sociedades complementarias y derivativas; y no sólo la admitimos como un hecho natural en el que se encuentra la atmósfera peculiar que exige el hombre para poder vivir según demanda su propia naturaleza, sino que además la consideramos como institución modelo de la cual se desprenden ciertos fenómenos que después habían de traducirse en forma de leyes a las que debería ajustarse el complejo humano en las nuevas esferas de vida colectiva. Y precisamente en esas leyes que arrancan de las energías sociales que viven en las entrañas de la familia, está incluída la relación de quienes siendo hijos de un mismo padre, tienen deberes y derechos comunes, que rigen su actividad dentro de la propia familia, es decir, dan vida a la única y verdadera y legítima fraternidad.

Ampliad el panorama social, dilatad las esferas del complejo humano, y siempre observaréis el mismo fenómeno. Una unidad arriba en donde resplandece la autoridad y el poder con chispas de amor, abajo los que son derivados directos suyos, miembros procedentes de su propia vida, quienes se estrechan en sus mutuas relaciones de causalidad y finalidad para reconociendo la autoridad, poder cumplir separadamente con los deberes que entraña la convivencia, y la satisfacción de los derechos que demanda la propia vida. Es decir, la única forma activa de expresarse en la sociedad el sentido recto de una hermandad de sentimientos, de creencias y de procederes, que vale tanto como decir fraternidad, esto es, reconocer en el que está dentro de nuestra esfera social, formando parte de un organismo vivo, a nuestro hermano.

Por esa fraternidad, por los lazos espirituales que deben mantener en íntima asociación las inteligencias y los corazones de todos y cada uno de los que no hemos renegado el sentimiento cristiano de la vida; por todo lo que representa ese aspecto vivido de la compenetración moral y afectiva de todos los miembros componentes de un complejo humano; por todo eso, luchan las fuerzas nacionalistas en España, y lucharán constantemente los hombres de buena voluntad, hasta acabar con los odios como fórmula social y barrer los rencores como un estorbo de avance y de progreso. Nosotros somos defensores apasionados de esa fraternidad cristiana: hermanos todos dentro de un mismo hogar e hijos de un mismo Padre que está en el cielo, patria Suprema y herencia eterna de cuantos tenemos la suerte de seguir bajo el manto protector y materno del catolicismo social.

F. J. A.

LA LUCHA EN LA FRONTERA

TOKIO, junio 28 (Havas).— Despachos de Hsinking dicen que las tropas nipo-manchúes se han concentrado en las proximidades de Konstantinovsky, con el fin de prepararse a cruzar el Amur, para recobrar las islas que el día 19 por la mañana tomaron las tropas usas. Se ha desmentido que los soviéticos evacuaran las islas antes de ser agredidos.

NUEVO VUELO TRASATLANTICO

OAKLAND, Cal., junio 28 (AP).— Los aviadores R. T. Merrill y Jack Lambie anunciaron que ejecutarán un vuelo de Nueva York a Roma, partiendo de aquí dentro de 20 días.

M.E.C.D. 2016

DON BUDGE Y FRANKIE PARKER CALIFICARON PARA EL ROUND SEMI-FINAL

LOS EXPERTOS DAN COMO FAVORITO AL TEAM DE ESTRELLAS DE LA LIGA NACIONAL, 8 A 5

SportS DIARIO DE LA MARINA SportS

PAGINA DIECISEIS LA HABANA, MARTES, 29 DE JUNIO DE 1937 AÑO CV

DESDE EL BULL PEN

(Por PEDRO GALIANA)

Jorge Comellas y Fermín Guerra están jugando magnífica pelota y son observados por scouts.—Pudieran mejorar de Liga.—Cuba no acaba de enviar nuevos representantes a las Mayores, y esto hace de mayor mérito el éxito de Adolfo Luque y de Miguel Angel González.—Notas y comentarios

JORGE COMELLAS, el joven del Luyanó que se está haciendo grande en el club Salisbury, de la Eastern League, nos escribe para darnos una noticia de interés... «Creo que muy pronto podemos anunciarte algo interesante en relación con los que trabajamos en esta Liga» (Fermín Guerra y yo. «Hoy he sabido que par de scouts de la Asociación Americana están entre nosotros y pudiera ser que nos contratasen para enviarnos a ese circuito»... «Fermín está jugando una pelota espectacular. Mucho más fuerte aún que la que jugó este invierno en la Habana, y le está dando a la pelota donde le duele»... «Actualmente es el líder de los jonroneros de la Liga, y ha tenido la rara habilidad de conectar sus batazos cuando más falta han hecho «Hasta el presente ha conectado nueve home runs y su batting average alcanza los .325, lo cual significa mucho, según dicen los scouts, habida cuenta el constante ajetreo que tiene como receptor»... «Yo sigo triunfando en el box, y todavía estoy por perder el primer desafío. He ganado peso, y esto me ha hecho lanzar con más velocidad. Además, tengo ya más calma para pitchear, y así puedo darme mejor cuenta de lo que tengo que lanzar en los momentos difíciles»... «Pudiera ser que yo me estuviese haciendo ilusiones, pero créeme, Pedro, estamos progresando una enormidad y creo que para el año entrante estaremos en mejor Liga.

COMELLAS, aparentemente, está haciendo bueno el ofrecimiento que nos hizo antes de marcharse, de poner mayor interés en su labor este año, sin descuidarse, como han hecho otros atletas cubanos, que, por estimar que «ya recibían lo suficiente en determinados circuitos, no se ocupaban de progresar, y se han estancado»... Hace mucho rato que aquí estamos buscando los sustitutos de Luque y Mike González en las Grandes Ligas, sin que nunca se hayan visto por alguna parte... Prospectos de consideración no han faltado, pero siempre han tropezado con alguna piedra que les ha dejado en el camino... Joey Olivares estuvo algunos años esperando su chance entre los Coroneles de Louisville, sin que la oportunidad tocase a sus puertas, y eso que en distintas ocasiones resultó el líder de los torpederos de la Associación Americana... Merito Acosta, Oscar Tuero, Paito Herrera, Hank Palmero y otros veteranos patrullaron durante años en las menores, después de haber caído del Big Show, donde realmente no pudieron instalarse como Luque y Mike... Juanito Eckelson, poseedor de una preciosa screwball, recibió una vez un chance con los Braves de Boston, y más tarde fué enviado al club Providence, pero él mismo podrá decirles hoy por qué no está todavía en el baseball organizado... El Mulo Morales estuvo una vez bajo las riendas del Washington Senadores... Y el cable dijo varias veces que Clark Griffith estaba interesado, pero el Mulo es de esos jugadores que se contenta con tener un poco de dinero en el bolsillo y nada más... Luce sin grandes aspiraciones en la vida... Por eso no siguió ascendiendo y hoy tiene que limitarse o servir de scout a distintos conjuntos... Ramón Couto también tuvo un comienzo interesante en el Macon, pero tuvo sus problemas y ahora es que ha vuelto a encarrilarse... Otros players más han comenzado bien (Cheo Ramos, Castro, etc. etc.), pero después han ido decayendo hasta desaparecer del baseball organizado... Comellas, Fermín Guerra y Tomás de la Cruz, pues, representan conjuntamente, con Gilberto Torres, Salvador Hernández, Roberto Estalella y Juan Montero el único baluarte joven que nos queda para «esperar algo interesante en el futuro», y por ello es que nos alegra verles triunfar, esperanzados en que «puedan llegar», como arribaron Luque y Mique, y otros que no supieron defender, quizás, la posición conquistada.

De Tomás de la Cruz, incidentalmente, nos dieron ayer una noticia interesante... Nos dicen que Travis Johnson está encantado con su «latigazo», considerándole un hombre eficaz para cerrar games... No sabemos por qué motivo el veterano ex infielder de los Giants no cree que nuestro compatriota no puede iniciar desafíos, pero lo considera bueno para cerrarlos, y dice que si logra adquirir buen control se convertirá en uno de los mejores «pitchers-relevo» que ha producido el baseball...

El bueno de Bill Brandt, jefe de publicidad de la Liga Nacional, continúa manteniéndonos al corriente de las actividades del Big Show, razón por la cual hoy podemos proporcionarles estas noticias frescas:

El pitcher Lloyd (Whitey) Moore, de los Reds de Cincinnati, es uno de los pocos hurlers que ha logrado saltar de la Cotton States League a las Mayores y destacarse... El muchacho fué llamado por Dressen, sin la menor intención de retenerle en el club; sin embargo, sus demostraciones han sido tan convincentes que ha tenido que darle un puesto regular en el staff... Un reparo general a los rosters de los clubs, ha comprobado que los Piratas de Pittsburgh tienen seis jugadores cuyo apellido comienza con la inicial B; véase, sino: Bauers, Blantos, Bowman, Brandt, Brown, Brubaker... Los Cardenales tienen cinco M, a saber: Martin (Pepper y Stuart), Medwick, Mize y Moore, y los Gigantes, otros cinco: Mancuso, McCarthy, Melton, Moore y Madjeski... Morrie Arnovich, es la primera estrella judía que tienen los Phillies desde 1915, cuando el team contaba con los servicios de Eppa Rixey... Los jugadores novatos que parecen haber hecho este año el grado en la Liga, son:

PITCHERS: Lou Fette, Jim Turner e Ira Hutchinson, de los Braves; Lee Grissom, Whitey Moore y John Vandermeer, de los Reds de Cincinnati; Russ Bauers, de los Piratas; Cliff Melton, de los Giants; Luke Hamlin, de los Dodgers de Brooklyn, y Wayne Lamaster, de los Phillies.

CATCHERS: John Bottarini, Cubs; Paul Chevinko, de los Dodgers, y Mickey Owen, de los Cardenales.

INFIELD: Elbie Fletcher, de los Braves; John McCarthy, de los Giants; Del Young y Tom Schrein, de los Phillies; Don Gutteridge, de los Cards; Jimmy Outlaw, de los Reds de Cincinnati.

OUTFIELDERS: Gibby Brack, de los Dodgers de Brooklyn; Joe Marty, de los Cubs; Morrie Arnovich, Earl Browns, de los Phillies; Don Padgett, de los Cardenales; Vince Di Maggio, de los Braves, y John Dickshot, de los Piratas.

CONTESTANDO a José Assa, de Jicaboa, Habana: Monte Pearson ha tenido el brazo en malas condiciones, por esta razón no ha pitcheado con la regularidad que debe en el staff de los Yankees... (2) Henri Lou Gehrig, de los Yankees, es, en opinión nuestra, el player de más valor en el Big Show... (3) Carl Hubbell, de los Giants, es el mejor pitcher de las dos Ligas, dicho sea con perdón de los partidarios de Dizzy Dean... y (4) Gehrig parece más útil a su club que Ducky Wucky Medwick.

SARMIENTO CONTRA CONSTANTE, EN EL MATCH INTERMEDIO DE LA FUNCION DE ESTA NOCHE EN EL "HABANA-MADRID"

Uría y Aníbal serán los zagueros de ese gran partido. Pascau y Buendía contra Oscar y Carlos figuran en el match final del programa. Montes Mayor comenzará a jugar el 1o. de Julio

Sarmiento y Uría serán esta noche los rivales de Constante y Aníbal en el match intermedio de la gran función que ha preparado la Empresa del Habana-Madrid.

Semejante partido tiene por necesidad que salir interesante por la sencilla razón de que está el match bien nivelado de fuerzas y porque los cuatro pelotaris están en buena forma. Si Sarmiento supera un poco a su rival de los cuadros alegres, Aníbal le lleva alguna ventaja a Uría.

Y así se peloteará el match intermedio a todo trapo y no habrá quien pueda adelantar que color ha de resutar triunfante a la postre. Match de gran calibre llevará mucho público esta noche a la Bombonera de Belacoaín y Sitios.

A última hora habrá otro match interesantísimo. Buendía que está hecho un coloso se enfrentará con Carlos, que es siempre «mala comida», llevando Julio a Pascau en los cuadros alegres mientras el zaguero mexicano contará con el apoyo de Oscar que es uno de los pelotaris jóvenes que más ha progresado en las últimas semanas.

En el turno de apertura un partido interesante: Unzueta y Vales contra Girón y Ricardo que resultará agradable para los fanáticos que siempre llegan temprano al Habana-Madrid.

Una noticia interesante para el público: Montes mayor reprisará pronto en la Bombonera, donde ha alcanzado grandes triunfos. El esforzado y pundonoroso zaguero ha de hacer su reaparición el día primero del mes próximo.

Programa de la función de esta noche que comenzará a las ocho y treinta.

Primer partido a 25 tantos: Unzueta y Vales, blancos, contra Girón y Ricardo, azules. A sacar ambos del cuadro catorce y medio.

Primera quiniela a seis tantos: Vales, Ricardo, Uria, Aníbal, Izaguirre, y Montes menor.

Segundo partido a 30 tantos: Sarmiento y Uria, blancos, contra Constante y Aníbal, azules. A sacar ambos del catorce y medio.

Segunda quiniela a seis tantos: Sarmiento, Constante, Pascau, Buendía, Oscar y Carlos.

Tercer partido a 3 0tantos. Pascau y y Buendía, blancos, contra Oscar y Carlos, azules. A sacar los primeros del catorce y los segundos del catorce y medio.

CON
VITI
GUSTA UD. MAS

DIRIGIDOS POR CORDEIRO Y PICAZO SE HA DE OFRECER EL SABADO EL GAME ENTRE LOS TEAMS ESTRELLAS

Veinte y tres peloteros han sido escogidos para cada conjunto, que salen por segunda vez a efectuar un juego de esta naturaleza. Posible primer game

Por segunda vez en la historia de la Liga Nacional de Base Ball Amateurs de Cuba, se celebrará el sábado próximo, el encuentro que tanto gustó a los fanáticos, ofrecido por primera vez, de dos selecciones de Estrellas, escogidas en esta ocasión entre los peloteros de este circuito, y una de cuyas selecciones, que estaba en manos de la Mesa de la Liga, será dirigida por Reinaldo Cordeiro, mientras que la otra, hecha por los periodistas del sector amateur, será «manicheada» por el «zurdo» Picazo.

Ambos managers, perfectamente conocidos de los que concurren a los encuentros del sector amateur, escogieron sus players, por un total de 23 para cada novena, en la tarde de ayer, habiendo quedado divididos estos dos teams en la forma siguiente:

SELECCION DE PICAZO

Catchers:
Reguera, del Regla.
Sánchez, del Teléfonos.
Gómez, del Atlético.

Pitchers:
G. García, del Atlético.
Mayor, del Fortuna.
Cabrera, del Naval.
J. Valdés, del Naval.
Viciedo, de la Universidad
Picazo, del Teléfonos.

Primeras bases:
Manolo Docal, del Naval.
Suárez, del A.D.C.

Segundas bases:
A. Valdés, del Teléfonos.
O-Hallorans, del Naval.

Terceras bases:
Estévez, del Cubaneleco.
Suárez, del Fortuna.

Short stop:
Quilla Valdés, del Hershey.
Castillo, del Regla.

Files:
Mercadefe y Sotelo, del Teléfonos. Arteaga y Monje, del Regla, Rodríguez, del Fortuna. Justo Pérez, del ADC.

SELECCION DE CORDEIRO

Catchers:
Fleites, del Vedado.
Cabrer, del Cubaneleco.
Monroe, del Hershey.
Cordeiro, del Fortuna

Pitchers:
Decall, del Vedado.
Jiménez, del Hershey.
D. Regalado, del Naval
Aguirre, del Yara.
Mendizábal, del ADC.

Primesas bases:
Ealo, del Fortuna.
Reyes, del Teléfonos.

Segundas bases:
Santa Cruz, del Hershey.
Fajo, del Fortuna.

Terceras bases:
Vega, del Naval.
M. Díaz, del Fortuna.

Short stop:
Palencia, del Teléfonos.
R. Castillo, del Naval.

Files:
J. L. García y Espinosa, del Cubaneleco. Ortiz y F. Hernández, del Hershey. Morales, del Vedado. Tito López, del ADC.

Y se espera que como aperitivo a este gran encuentro, los teams del Vedado y Atlético de Cuba ofrezcan un encuentro que tienen pendiente del día 20 por la lluvia, que ya se ha suspendido dos veces.

El beneficio de estos encuentros será entregado al Asilo de Ciegos, pues fué un acuerdo de hace tiempo de la Liga Nacional de Base Ball Amateurs de que lo que se recaudase en estos encuentros dedicarlo a este fin.

Maestri y Rodríguez actuarán de umpires en este encuentro, mientras nuestro compañero Pichardo será el anotador.

BUEN PROGRAMA EL DOMINGO, DE LOS AMATEURS

En tres terrenos se termina por el schedule la primera vuelta. Los juegos suspendidos

Un gran programa tienen señalados los clubs que juegan en el circuito de la Liga Nacional de Base Ball Amateurs, para el próximo domingo, día 4 de julio, en cuyo día en tres terrenos se han de ofrecer cinco grandes encuentros, incluyendo entre ellos un duelo que han de ofrecer en los terrenos del «Hershey», los boys de este club y los del «Regla», que son los eternos rivales de estas contiendas de la Liga Nacional.

Y el programa completo a desarrollar en ese día es el siguiente:

Vedado Tennis.

1:45 p. m. Club «Naval» vs. «Cubaneleco».
4:15 p. m. «Teléfonos vs. «Yara».

Cubaneleco Park

1:45 p. m. «Atlético» vs. «ADC».
4:15 p. m. «Universidad» vs. «Vedado».

Hershey Park

2:30 p. m. «Hershey» vs. «Regla».

Este programa es de primera, pues en los tres terrenos se ofrecen buenos encuentros. En el Vedado, vemos que juegan los del Club «Naval», el «Teléfonos», el «Yara» y el «Cubaneleco», que han de ofrecer buenos matches a los fanáticos.

En Cubaneleco Park», vemos como el «Universidad» y «Vedado», por vez primera despues de más de siete años, vuelven a verse frente a frente en una competencia deportiva, y esa rivalidad de siempre, que entre los «Caribes» y los «Azules» existió, volverá a su rojo vivo en esta ocasión, cuando ambos conjuntos, rindan una labor de héroes, tratando de vencer a sus grandes rivales de esta ocasión.

Y en «Hershey» los reglanos, que están ya preparando una gran excursión que los acompañe, han de medirse con los actuales campeones de la Liga, que serán difíciles de vencer en sus terrenos, pero a los cuales, Castillito colocará a su mejor lanzador en el box, tratando de contener.

Los encuentros que están suspendidos por la lluvia no se sabe firmemente cuando se han de ofrecer, pero se espera que se celebren en la forma siguiente, estando éste pendiente de un acuerdo de la Liga Nacional, que se reunirá esta tarde.

Julio 10. Terrenos del «Cubaneleco».
«Cubaneleco» vs. «Fortuna».
Club «Naval» vs. «Vedado»

Julio 17. Terrenos del «Vedado Tennis
«Atlético de Cuba» vs. «Teléfonos»
«Cubaneleco» vs. «Universidad»

Y el otro match que está pendiente que es entre los conjuntos del «Vedado Tennis» y «Atlético de Cuba», como menú extra para este sábado a primera hora en el Juego de las Estrellas.

ENTRE CAZADORES

—Una medalla muy bonita dió Capín para platillos.
—El Dr. González Roig el mayor ganador de premios.
—El tercer triunfo de Porto Castañeda en el pichón.

Una de las tiradas más concurridas de la temporada en el tiro de platillos, resultó la del domingo, en opción al premio de Jesús Capin, que donó una medalla preciosisima, algo nuevo en su clase, y que, como es natural, despertó la curiosidad de los tiradores, y más que curiosidad, un gran deseo de ostentarla. Por eso se registró un field de diecisiete tiradores. Y a todos los pasó por la piedra Julito Cadenas, que ganó por tercera vez consecutiva en platillos, hazaña que no ha podido hacer en la temporada ningún otro tirador. El record de Julito Cadenas en esas tres tiradas es de 144 platillos de 150. Con razón, pues, se le cae la baba al viejo Cadenas.

El doctor González Roig ganó el domingo dos competencias. Venció primero en un «national match» con el alto score de 286 en un posible de 300, y después repitió en el tiro de rifle, aunque ayudado por el handicap. Con estos dos triunfos, el doctor González Roig se pone a la cabeza de los cazadores de premios con cinco.

Del «national match», en el que el doctor González Roig hizo una magnífica performance, vamos a publicar el score. Esta competencia resulta una de las más interesantes que se tiran en el range de El Lucero, pues los diez primeros tiros, a cincuenta yardas, son lentos. Y a continuación se tiran diez tiros más a 25 yardas, en veinte segundos y, por último, otros diez, a igual distancia, pero a segundo por tiro. Es decir, que es una combinación de tiro lento y rápido en la que se demuestra el «fufirismo» de los tiradores

He aquí el score de esa tirada:

Tiradoresñ	50 yds.	25 yds.	25 yds.	Total	Handicap	Resultante
Dr. González Roig	92	95	81	286	35	303
Dr. Charles Rodríguez. .	81	91	86	288	30	288
Cte. S. González	83	87	58	28»	53	281
Francisco Enríquez . . .	72	92	54	218	56	274
Rafael Cadalso	77	81	(Retirado)		52	...

También hubo tirada de revólver el sábado, pero este día ganó Francisco Enríquez, que, aunque ayudado por el handicap, hizo una tirada muy superior a la del domingo, según se podrá apreciar en la nota adjunta:

Tiradores	Score por cartón			Total	Handicap	Resultante
Charles Rodríguez Feo	91	88	91	270	30	300
Dr. González Roig	82	93	91	266	35	301
Rafael Cadalso	83	83	84	250	52	302
Francisco Enríquez	87	83	74	244	63	307
Pablo Hevia	72	79	69	220	75	295

Charles Rodríguez Feo y González Roig tiraron bien, pero fueron superados por el novato que alcanzó con su par siete puntos más que el primero y seis por encima del segundo.

En el tiro de skeet obtuvo su primer premio de la temporada Marcelo Sánchez, uno de los tiradores más entusiastas, y de los que pertenecen al pequeño grupo de los que tiran por verdadero amor al deporte, sin preocuparse gran cosa del triunfo. Marcelo hizo una magnífica tirada. En su primera tanda erró sólo un platillo, y en la segunda, consiguió un score perfecto. «Muñequeó» a Leopoldo Aguilera y a Julio Cadenas, que son los que mejor están tirando en esta galería.

Veinte escopetas se reunieron para optar por el premio del Capitán Pablo Cruz—a quien de paso felicitamos por ser hoy su santo; le deseamos sinceramente muchos triunfos en el tiro, pues sabemos que ésa es su mayor satisfacción—, y se registró, además una magnífica tirada. Tres fueron los que llegaron empatados al final de la justa, pero además estuvieron también muy cerca de la victoria Rodrigo Díaz, Julito Cadenas, Pepe Ovies, el mismo capitán Pablo Cruz, Gastón Villalba, doctor Eugenio Sardiña, doctor Arturo Ojeda y don Fermín Méndez Neira, el campeón de Regla. Todos éstos mataron 9 de 10.

«Baby» Sardiñas siguió un precepto católico, y en el quinto, no mató.

Los tres que tuvieron que desempatar fueron Vicente Bayón, Eduardo Caamaño y el doctor Manolo Porto Castañeda, campeón de Bejucal. Caamaño erró el onceno pájaro y Bayón el décimotercero.

A continuación va el score de la tirada, en que el campeón bejucaleño obtuvo su tercera victoria de la temporada. (Todas en pichón, que es en la única galería que está tirando).

Distancia.		Tiradores	1	2	3	4	5	6	7	8	9	10	11	12	13	Total
28	yardas	Dr. M. P. Castañeda .	1	1	1	1	1	1	1	1	1	1	1	1	1	13 de 13
23	»	J. M. Cuervo	1	1	0	1	0	1	1	1	1	1	..	..	..	8 » 10
28	»	Rodrigo Díaz	1	1	0	1	1	1	1	1	1	1	..	..	..	9 » 10
23	»	Julio Cadenas, Jr . . .	1	1	1	0	1	1	1	1	1	1	..	..	..	9 » 10
23	»	Dr. Morales Patiño . .	1	1	0	1	0	0	1	0	1	0	..	..	..	5 » 10
23	»	Tonny Porto	1	0	1	1	1	1	0	1	1	1	..	..	..	8 » 10
23	»	J. V. Iturregui . . .	0	0	0	1	1	1	0	1	1	1	..	..	..	6 » 10
25	»	J. Ovies.	1	1	1	1	1	1	0	1	1	1	..	..	..	9 » 10
28	»	Dr. P. M Capote . . .	1	1	1	0	1	1	1	0	1	0	..	..	..	7 » 10
25	»	Leopoldo Aguilera . . .	1	0	1	1	1	1	1	0	1	1	..	..	..	8 » 10
26	»	Dr. Ochotorena	0	1	0	1	1	1	1	1	1	1	..	..	..	8 » 10
27	»	Cap. Pablo Cruz . . .	1	1	1	1	1	1	1	1	0	1	..	..	..	9 » 10
26	»	Gastón Villalba	1	0	1	1	1	1	1	1	1	1	..	..	..	9 » 10
25	»	Carlos Quintero	1	1	1	0	1	1	1	1	0	1	..	..	..	8 » 10
25	»	Dr. E. Sardiñas . . .	1	1	1	1	0	1	1	1	1	1	..	..	..	8 » 10
23	»	Julio Cadenas	1	1	1	1	0	1	1	1	1	1	..	..	..	8 » 10
24	»	Dr A. Ojeda	1	0	1	1	1	1	1	1	1	1	..	..	..	9 » 10
25	»	V. Bayón	1	1	1	1	1	1	1	1	1	1	1	1	0	12 » 13
25	»	E. Caamaño	1	1	1	1	1	1	1	1	1	1	0	..	..	10 » 11
23	»	Fermín M. Neira	1	1	1	1	1	1	0	1	1	1	..	..	..	9 » 10

Hoy celebran la fiesta de su onomástico distinguidos tiradores del Club de Cazadores del Cerro:

El capitán Pablo Cruz, a quien ya antes saludamos.

Pedrito Rodríguez Ortiz, veterano tirador que en esta temporada no se ha dejado ver el pelo por El Lucero.

Pablo Hevia, tirador de los que prometen.

Y Pedrito Cazabón, el Director de las Galerías de Platillos y Skeet.

A todos les deseamos muchas felicidades en su día, pero a Pedrito, además, quisiéramos que tuviera muy buena pesca de sábalos en Caibarién y algunos triunfos en el tiro sobre el campeón de Regla, don Fermín Méndez Neira, su rival de siempre.

SERAN EL SABADO LAS JUSTAS DE LA NATACION FEMENINA

Convocadas por la A.A.F.C. se efectuarán en la piscina del Casino Deportivo.

Este sábado se han de ofrecer las competencias de natación femeninas que por la Asociación Atlética Femenina de Cuba han sido convocadas, y para las cuales existe mucho embullo entre las sociedades que practican este deporte tan bello y simpático.

Genaro Suárez, Comisionado de Natación de la Asociación Atlética Femenina se ha de anotar un nuevo triunfo en estas pruebas que están llamadas a ser las mejores que ha ofrecido esta Asociación en sus varios años de prueba, pues el calibre y número de las competidoras que se espera por todos que se inscriban en estas competencias, así lo hacen asegurar desde ahora.

La Piscina del Casino Deportivo ha de ser el escenario de las mismas, para las cuales las inscripciones, que son exclusivamente para los clubs o colegios que son miembros de la Asociación, han de quedar cerradas en la tarde de mañana, miércoles, a las 6, hasta cuyo día se admitirán en el local de esta Asociación en la Manzana de Gómez, las solicitudes de inscripción, en las cuales hay que cumplir algunos requisitos previstos en la convocatoria.

Casino Deportivo, Casino Español, Miramar Yacht Club y dos o tres sociedades más se espera que sean las que compitan en estas pruebas, por lo que se espera que tanto las eliminaciones, que se llevarán a efecto el viernes por la tarde si es necesario, como los finales de estas competencias, sean un nuevo éxito de la Asociación y de su Comisionado de Natación, el Dr. Genaro Suárez.

CITAN A DECLARAR A LUIS MARTINEZ Y A LANCIS EN LA UNION

De parte del señor Pedro Villoldo, presidente de la Federación Nacional de Natación y Diving, se cita por medio de la presente a los señores Luis Martínez y Gustavo Lancís, que eran Juez y Referee, respectivamente en las competencias de natación de novicios que efectuó esta Federación el pasado sábado, para que declaren con relación a la protesta hecha firme por el Miramar sobre la competencia de 75 metros medley swin.

A las cinco y media de la tarde le mañana, día 30, miércoles en las oficinas de la Unión Atlética de Cuba, se ruega a dichos señores concurran para resolver todo lo pertinente con dicha protesta del Miramar Yach Club.

GONOCOL
CAPSULAS Y LAVADOS
CURA SU ENFERMEDAD EN SEIS DIAS.

PROTEGER AL CUBANO, OTRA RAZON QUE ACONSEJA LA CREACION DE LA COMISION NACIONAL DE CARRERAS

Su reglamento deberá exigir que se corran, si arriendan extranjeros en el invierno, carreras para propietarios cubanos exclusivamente. Urge decidir si hay o no temporada de verano

(Por BLUE WRACK)

Gran satisfacción me ha producido que compañeros tan estimados y críticos de tanta reputación como Llillo Jiménez y Guillermo Ruiz, de la redacción del colega «Avance», hayan acogido con entusiasmo la idea que lancé excitando al Gobierno a la más rápida constitucion de la Comisión Nacional de Carreras de Caballos, como un medio de regular el mismo en forma definitiva y prestar a los propietarios cubanos una ayuda que los saque de la condición de parias a que se ven sometidos, cuando por la voluntad de quienes todo lo pueden, el track permanece cerrado.

El caballista cubano, no puede ser tratado como si fuera un caballista extranjero, a quienes se obligaba a desalojar el track tan pronto la temporada invernal terminaba. Este tiene organizado su negocio para mantenerse en constantes traslados y no habiendo carreras en Cuba, las busca en donde las haya, aunque tenga que ir a China. En tanto, el cubano, que no es un gitano por naturaleza, como el caballista extranjero, tiene ligado a su negocio, otras actividades y por tanto, no le es posible salir del país por ocho o nueve meses en busca del sustento de sus ejemplares. Por esta razón necesitaba de las temporadas veraniegas y como ellas no causan perjuicio a los propietarios del track, es necesario dárselas de cualquier manera.

Al prójimo como a tí mismo, dijo Jesús, y nosotros recordamos al Sindicato Territorial, con la sinceridad de amigo, que no olvide este precepto del cristianismo, porque de lo contrario, la necesidad puede forzar a esos prójimos a lograr la llegada de circunstancias verdaderamente adversas para ellos y sin el beneficio que ahora pudieran recibir.

La necesidad de la Comisión

Según el rumor que corre y del que nos hacemos eco por aquello de que cuando el río suena, tienen los propietarios del Hipódromo el temor de propiciar la temporada veraniega, porque el posible comprador americano ve en ello el peligro del track trarse, al hacerse cargo del track, con un contingente de trescientos caballos propiedad de nativos a quienes ofrecerles carreras para ellos exclusivamente, y entiende que esto no es conveniente a sus intereses por razones que no es del caso enumerar.

De ser cierto, es un ataque franco a los derechos de los cubanos a vivir en su propio país, en beneficio exclusivo de ciertos particulares, y por ello, aparte de no creer que el doctor Arango que ha demostrado ser amigo de los caballistas nativos, lo permita, es necesario que el Gobierno constituya inmediatamente la Comisión Nacional de Carreras de Caballos, para que ésta, mediante su reglamento, obligue, como se hace en el Canadá, a que en el Oriental Park se ofrezcan por los arrandatarios de la concesión, la cantidad de carreras diarias para esos ejemplares, que su número exija, así como que se ofrezcan a los ejemplares nacidos en el país, en sus competencias contra extranjeros, mayores ventajas en peso que les permitan, ahora que se inicia la recría, de modo formal, las oportunidades de medirse en igualdad de condiciones contra animales que han estado mejor preparados desde su nacimiento.

Urge decidir

La demora de responder de una manera u otra, acerca del porvenir del track durante el verano, puede hacer que automáticamente decida que no se celebren carreras durante el mismo. Aparte de los ejemplares que han emigrado, hay otros propietarios, que desesperados por la demora en decidir, inician sus gestiones para dirigirse al extranjero y si esto ocurre, cuando venga la respuesta favorable, confrontará con el problema de la falta de caballos y será necesario decir que aunque los propietarios han querido acceder a los deseos de los caballistas, no se puede abrir el Hipódromo por no contarse con un núcleo suficiente de ejemplares para combinar carreras interesantes que inciten al apostador a invertir su dinero.

VARADERO SERA CONTENDIENTE EN CIENFUEGOS

Cueto, Peña, Vega y Velázquez forman el cuarteto que presenta este club

A nuestros lectores del DIARIO DE LA MARINA comunicamos hoy, noticias directas del campamento de remos del Club Náutico de Varadero, y las cuales son de mucho interés para aquellos que desde cerca siguen el curso del deporte del rowing.

Antes he de decir a mis queridos lectores que el Varadero va a competir en Cienfuegos, con las mejores probabilidades de triunfo y es posible que los chicos de Estévez se cubran de gloria una vez más al pasar la meta triunfante, en las regatas de Revienta Cordeles. Estévez y Portell Vilá están sumamente regocijados por el trabajo de sus muchachos y por los bríos que éstos demuestran en el training.

Pesos y medidas de los contendientes en el Junior

Desde hace más de dos meses los chicos del Varadero están sometidos a un trainning riguroso por sus mentores, y es por ello que los defensores del pabellón varaderista se encuentran en mejores condiciones que algunos de sus oponentes. El bote del Varadero que tiene un promedio de 158 libras por hombre, luchará hasta el final en las regatas Junior y no sería una sorpresa para la cátedra si Estévez lograra conquistar la victoria en esa competencia. Alfonso Cueto, el stroke de la causa varaderista, está en inmejorables condiciones y sus compañeros responden perfectamente a su boga, Alex Peña, U. de la Vega y D. Velázquez, con Mayo Casas de timonel, se disponen a darle el triunfo a Varadero. He aquí el peso y medida de los muchachos:

	Peso.	Mide
Alfonso Cueto ...	173 lbs.	5p. 2 "
Alex Peña	183 lbs.	6p. 1¼"
U. de la Vega . .	165 lbs.	5p.10¾"
D. Velázquez . .	159 lbs.	5p. 9¾"
M. Casas	111 lbs.	

Los «crews» de la Escuela Naval, Vedado Tennis Club, Cienfuegos Y. Club y Habana Yatch Club tendrán que hilar muy bonito frente al Varadero para conquistar la victoria.

Oportunamente daré más informes a mis lectores sobre el «crew» varaderista que será la sensación en las aguas cienfuegueras. — Corresponsal.

CONFIADOS EN EL PITCHING DE CARL HUBBELL, DIZZY DEAN Y VAN MUNGO, ESPERAN EL TRIUNFO DE LA NACIONAL

Los expertos lo han hecho favoritos 8 a 5 contra los players de la Liga Americana. Bill Terry será el manager y tendrá como rival a Joe Mc Carty. El probable line up del día 7

NUEVA YORK, junio 28. (AP).—Confiados en que dispondrán de los tres mejores pitchers de la hora presente—Carl Hubbell, Dizzy Dean y Van Lingle Mungo—los expertos han hecho favoritos 8 a 5 a los representantes de la Liga Nacional, que estarán dirigidos por Bill Terry, para el juego de las Estrellas que contra los representantes de la Liga Americana, encabezados por Joe Mc Carthy, cuya celebración se anuncia para el próximo día siete en Washington.

Cuando cualquiera de los tres, Dean, Hubbell y Mungo, son anunciados para pitchear un juego, su team es el favorito en las apuestas, pero si se tiene en cuenta que cada uno de ellos, ha de lanzar tres innings entonces el favoritismo es mayor aún. Los inteligentes creen que Terry comenzará con Hubbell y que después le seguirán Dean y Mungo, en ese orden.

Tomando en consideración los averages en sus ligas respectivas los Nacionales lucen tener también, una ofensiva mayor que la de sus rivales, los que han resultado vencedores en tres de los cuatro juegos celebrados Omitiendo los pitchers, los del veterano circuito dispondrán de un batting orden que en conjunto ha bateado .339, contra .332 que han bateado los representantes de la Liga Americana; esto, sin embargo, no es de mucha significación teniendo en cuenta que se trata de un solo juego.

Tanto Mc Carthy como Terry se han mostrado reservados en anunciar sus line ups, pero es creencia general de que estos serán los teams.

Liga Americana: Rolfe, New York; 3b. Di Maggio, New York; lf, Gehringer, Detroit; 1b, Gehrin New York; Cronin, Boston, ss; Bell, San Luis, rf.; Walker, Deroit, cf., Dickey New York catcher. Pitchers: Grove, Boston; Bridges, Detroit y Gómez, New York.

Liga Nacional: Martín, San Luis; cf; Bartell, New York, ss; P. Waner, Pittsburgh, rf; Medwick, San Louis, lf; Mise, San Louis; 1b, Herman, Chicago, 23; Vaubhan, Pittsburgh, 3b; Harnett, Chicago, catcher. Pitchers: Hubbell, Dean y Mungo.

Los pitchers de la Liga Nacional tienen un record combinado de 28 victorias y 13 derrotas, en tanto que los de la Liga Americana han ganado 22 y perdido 12.

Los de la Liga Americana, sin embargo disponen de mejores reservas que sus contrarios, pues los sustitutos serán: Greenberg y Fox 1b; en segunda y tercera estarán el veterano Myer, del ashington y Clift, del St. Louis y en e lout field Vally Moses, de los Mackmen, Roger Cramer del Boston y Earl Averill del Cleveland. Los catchers serán Luke Sewell del Chicago y Rick Ferrell del Washington y los pitchers de relevo Mel Hardel, del Cleveland y Wesley Ferrell del Washington.

Los sustitutos designados por Terry para sus Nacionales con 1b Collins, del Chicago; 2b, Burgess Whitehead, New York; ss, Bill Jurgens de los Cubs y los outfielders Gene Moore, Boston y Jojo Moore y Mel Ott del New York. En el back stop estarán Gus Mancuso, del New York y Ernie Lombardi del Cincinnati y los pitchers serán Cy Blanton, Pittsburgh; Less Grissom, Cincinnati y Bucky Walters de Filadelfia.

De los cuarenta y seis jugadores elegibles —23 por cada Liga— sólo uno es recluta, Grissom, que actualmente tenie pitcheados veinte esconces consecutivos. El año pasado, Joe Di Maggio fué el único recluta designado.

Informes llegados de Washington dicen que todo el terreno está vendido.

DON BUDGE VENCIO A McGRATH CON EL SCORE 6-3, 6-1 Y 6-4

Y Parker dió una sorpresa al derrotar al alemán Henkel, en un encuentro muy reñido

WIMBLEDON, Eng, junio 28—Empleando métodos distintos, pero con idéntico resultado, Don Budge y Frankie Parker, calificaron para el round semi final del torneo de tennis que se celebra aquí, ante una concurrencia que llenó hasta el tope las graderías.

Budge, número uno en el ranking americano y favorito para ganar el título este año, le ganó a Vivna Mc Grath de Australia 6x3, 6x1 y 6x4.

Parker, teniendo que hacer uso de todos sus conocimientos, dió la mayor sorpresa del torneo cuando en cinco brillantes sets eliminó a Henrich Henkel, de Alemania con el score de 6x3, 7x5, 4x6, 4x6 y 6x2.

En los semi finales de pasado mañana, los dos americanos estarán frente a frente y la otra pareja será la del Barón van Gramm de Alemania y Bunny Austin de Inglaterra.

Austin le ganó a Bity Grant, de Atlanta, fácilmente 6x1, 7x5 y 6x4, pero el Barón van Gramm tuvo que jugar cinco sets para ganarle al veterano Jack Crawford de Australia, con score de 6x2, 8x6, 3x6, 2x6 y 6x2.

En el torneo de mujeres todos se desarrolló normalmente, habiendo calificado las favoritas, incluyendo las americanas Helen Jacobs y Alice Marble para el round semi final. La única sorpresa se dió cuando Margaret Scriven eliminó a Kat Stammers.

Educación Física

CURSILLO DE VERANO PARA MAESTRAS

El lunes 5 de Julio comenzará el cursillo de verano que ofrece el competente profesor José Heider, quien realizó recientemente una torunée por Europa y asistió al último Congreso de Educación Física en Berlín, trayendo por tanto las últimas informaciones sobre estas materias.

Las personas que piensen tomar parte en este cursillo pueden pedirle el prospecto que contiene todas las informaciones necesarias. Dirección: Prof. José Heider, Calle 19 No. 506, Vedado, Habana.

A PICO Y ESPUELAS..!

—Mañana, la gran fiesta de Pedro Bacallao en la Valla Habana.

Mañana se celebra en la valla Habana el beneficio de Pedro Bacallao. Será una buena función pues Bacallao cuenta con muchas simpatías.

—El sábado se celebrará definitivamente la última función de la temporada para la que existe gran animación.

El señor Pablo L. Pérez, tesorero del club me encarga que por este medio avisemos a los señores Tutelar Ferrer de Camaguaní Polo Acanda, de San Juan y Martínez; y Celedonio, gallero de Mangas, que pueden pasar por el club Gallístico de la Habana a recoger lo que les corresponde por el beneficio a los galleros del mismo.

—El resultado de las peleas efectuadas en la valla Habana, el domingo fué el siguiente:

Abundio García ganó las tres peleas que echó.

En la primera con un indio mató a otro indio de Enrique Carbonero.

En la segunda un indio suyo hizo huír a un indio prieto bolo de Julio César Coto.

La tercera victoria la obtuvo cuando un indio suyo mató a un indio de Pedro Bacallao.

Un indio coliblanco mató a un indio prieto de José Maquilón.

A un amarillo de Zaragoza le dió una arteria un indio de Benito Vega y lo levantaron.

Un indio de Obdulio cegó y ganó a un indio de Abreu.

Un indio de Chuchú Forte dió un ojo y después mató a un pinto a César de la Vega.

Un cenizo de Manuel Artiles le ganó a un cenizo prieto y tuerto de Tomás Collazo.

Un canelo de Ismael Pérez, de Matanzas de veinte a ocho, en contra pues le dieron siete picadas seguidas, mató de una sola picada a un indio de Enrique Carbonero.

A un pinto de Tata le dieron una vena y contestó matando a un indio de Humberto.

Un cenizo de Fico Sánchez ganó a un indio de Ricardo Mesa.

Un indio corredor de Alberto Hernández luchando muy bien ganó a un indio muy bueno de Manolo Sicre.

Un giro de Estebita oRdríguez le tumbó las patas a un pinto de Alfonso.

Un giro de Tomás Collazo, mató a un canelo de Zaragoza.

NOTAS DE BASE BALL DE LA ORGANIZACION DE AMATEURS DE CUBA

El agua impidió la celebración del segundo juego en el Campo Deportivo «Víctor Muñoz», del campeonato auspiciado por la O. D. A. C., habiéndose efectuado el primer juego entre el «Antilla» y el «Cutural», saliendo victoriosos los viboreños con la anotación de 1 por 0.

Por la calidad del desafío donde ambos clubs demostraron el verdadero calibre que han adquirido con los refuerzos debió el resultado haber sido 0 a 0, pero un lamentable error de los muchachos de Barreras les dió el triunfo a los chicos de Rodolfo Valdés. El próximo domingo, si el agua lo permite habrá doble juego donde se enfrentará en el primer turno Bella Unión de Güines vs. Unión Fraternal, y en segundo se medirán Antilla y Deportivo La Fé, encuentro que resultará interesantísimo pues ambos clubs, se encuentran empatados y la derrota que tiene La Fé, se la propinó Antilla.

El Delegado de Base Ball, Cabrera Torres, cita a todos los delegados para el jueves a las 9 p. m., para tratar de asuntos de suma importancia con relación al desenvolvimiento del campeonato, por lo que se ruega la más puntual asistencia.

El próximo día 2, dará comienzo el boxeo de la O. D. A. C., en el magnífico ring instalado en el Club Atenas, que estará a la disposición del público por las calles de Apodaca y Economía, Luis de J. Martínez labora incansablemente habiendo tenido gran cooperación de los clubs y sobre todos de los atletas libres.

M.E.C.D. 2016

ASTIGARRAGA Y GOITIA, CONTRA ARGARATE Y PACO, HOY EN EL JAI-ALAI

GARIBALDI Y LILLARD, SON DOS JUGADORES NOVATOS EN QUIENES SE FIJAN LOS "SCOUTS"

AMATEUR ACES!

TIPS DE AQUI Y DE ALLA

—(Por DAN)—

El problema de la Federación de Natación y diving está ahora en la formación de las competencias de juniors... El «Vedado Tennis Club» inscribirá seguramente su conjunto ganador, lo mismo que el Miramar Yacht Club», pero, nadie sabe si la «YMCA» irá a los eventos... Lo más probable es que sólo envíe tres hombres a las justas: Perico Neyra, Mickey Sordo y Luciano Muñoz... También habrá dificultades con la piscina... Dicen que el Hotel «Nacional» sólo las cedió para las justas de novicios... Un detalle muy importante en natación, que la Federación no debe tratar nunca tan a la ligera es el diving... No debe olvidarse que los tiradores deben enviar sus tiradas DOS DIAS ANTES de las competencias a la Federación, no pudiendo alterarse después en el momento de efectuarse el evento... Nos aseguran que en las últimas justas celebradas, ni siquiera a las nueve de la noche se sabía qué tiradas iban a realizar los muchachos... Estas tiradas deben colocarse en las tarjetas de anotación, con su correspondiente coeficiente... De este modo puede evitarse que un «clavadista» que haga tiradas fáciles y buenas, supere a uno que las haga difíciles y regulares... El diving es precisamente el evento más difícil de la natación, y es hora ya que en Cuba se practique como es debido... La cuestión no consiste en conceder ocho y nueve puntos por tiradas, sino en saber cuándo un atleta está realizando precisamente la tirada que ha anunciado... En otro caso hay que concederle un CERO al atleta, aun cuando haga una bonita demostración...

—(:)—

El sábado tendrá lugar el match de las Estrellas del base ball amateur... Este es el espectáculo máximo que brindan los aficionados a mitad de temporada, y se epera un duelo espectacular... Narciso Picazo será el manager de «nuestro» team y Reinaldo Cordeiro, del Club «Fortuna», trabajará por las huestes que escojan los hombres de la Liga Nacional... Nosotros le vamos a «nuestro» team... Ustedes pueden irse con el de la Liga, si así lo desean!... Aparte a Joe Rodríguez Knight: «Gracias, viejo por tus buenos deseos, mas la enfermedad se resiste a dejarme!» Por lo que veo, San Pedro viene este año muy mal acompañado»... Hablando de San Pedro, hoy es el día de Perico Cardoso, que es uno de los atletas más populares del sector... Cardoso, conjuntamente con Ricardo Trujillo y el Pato Gallarreta está listo para emprender la tournée a Cali, (sin la zeta) en el team de basket del «Vedado Tennis Club», que debe estar al abandonar estas playas... Otro que celebra hoy sus días es Pedro Areny, ex presidente de la Liga Nacional...

—(:)—

Cuando los basketbolistas cubanos lleguen a Panamá, se encontrarán allá con Regino Pérez, que fué miembro del team de la YMCA, que ganó el campeonato de Cuba en 1925... Y en Calí, Colombia, es cil que topen con Mario Valdespares, a quien consideramos uno de los mejores forwards que hemos tenido aquí en todos los tiempos... Golpes de mala suerte impidieron que los Blanqui-negros del «Fortuna» y el «Regla» derrotasen el domingo último al «Hershey» y al club «Naval».. Ambos tenían hombres en posición anotadora, con chance de «meterles en casa» y triunfar, cuando el agua se presentó inesperadamente para detener los acontecimientos... Un observador imparcial puede encontrar en estos breaks la causa principal por la cual ni el «Fortuna», ni el Regla», han odido responder este año al favoritismo que gozaron en los primeros días de la season... La suerte les ha virado la espalda por 1937!

—(:)—

Estamos al borde de la segunda vuelta del campeonato y hasta ahora se ha visto en la Liga Nacional que el team que marca el paso en la primera parte de la jornada ha sido a la postre el triunfador... Seguirá la historia su curso?... Quilla Valdés, short stop del «Hershey, dice que sí, pero, los ases de otros clubs opinan distintos y anuncian sorpresas interesantísimas para el futuro... Nuestra opinión es que los clubs están jugando ya todo lo que pueden, y que vamos a presenciar un final de campeonato como pocos sospecharon en abril... Todo esto, gracias a las demostraciones del «Yara» de «Chichi» Córdoba...

—(:)—

Dentro de pocos días se pondrá a la venta el primer número de la revista «Base Ball Magazine», que editan Ricardo Morales y Jorge Cancio... En esta revista, toda de base ball, los aficionados encontrarán material abundante de lectura, tanto del deporte de las Grandes Ligas, como del campeonato Nacional de los amateurs... Manolo F. de la Reguera, está pasando los mejores ratos de su vida en New York, la ciudad donde todo sale bien si usted sabe como «no hablar fuera de turno»... El domingo estuvo en Coney Island», acompañado de su señora, Chiquitica Solá... Juan «Espinacas» Ealo tiene la mar de proyectos para el club «Unidos», pero, antes de ponerlos en ejecución necesita entrar en contacto con: dinero!!!!... El Club «Náutico» de Marianao, elegirá próximamente a «Miss Náutico», y se prepara una fiesta de interés para los niños... El campeonato de hand ball que está organizando la Federación Nacional ha de encontrar un entry interesantísimo y los atletas de la YMCA, practicando ahora en una cancha grande como la del ODC, podrá ofrecer bonita batalla por el éxito final.

—(:)—

Las regatas juniors, señaladas para el domingo 11, han de llevar a la Perla del Sur, la más brillante representación deportiva de la Habana... Los remeros de la Marina, está en envidiable forma y son ya los favoritos de los expertos para triunfar... En Cienfuegos, empero, esperan dar la sorpresa apoyados en el grupo de pescadores que han convertido allí en remeros... Los tiempos que han hecho los muchachos hasta ahora son realmente sorprendentes... Oscar Ruano está realizando un bonito trabajo en el club «San Carlos», fomentando el deporte de los puños como es debido... Ruano es uno de los pocos hombres del sector aficionado que se ocupa debidamente del boxeo.

SE HACE CARGO EL COMANDANTE JAIME MARINE DE LA ARENA CERVEZA CRISTAL, EL MAGNIFICO ESTADIO DE BOXEO DE LA CALZADA DE INFANTA

La Arena ha sido cedida a la Comisión por todo el tiempo que Mariné sea Presidente. Funcionará allí la Academia

Las conversaciones sostenidas por el Comandante Jaime Mariné, Presidente de la Comisión Nacional de Boxeo y Luchas, alternamente con D. Julio Blanco Herrera, Presidente de la Nueva Fábrica de Hielo, S. A., y con D. Pepe Alvarez Ríus, Presidente de la Compañía Promotora de Espectáculos, S. A., han culminado en la cesión a aquel organismo de la Arena Cerveza Cristal, el gran estadio de la calle de Infanta, que ha sido escenario, ya de tantos importantes eventos deportivos.

Detalles de la operación

Esta operación, completamente desinteresada, ha sido posible merced al entusiasmo del Comandante Mariné, empeñado en el resurgimiento del pugilismo y la mayor prosperidad de las Luchas en Cuba, y a la generosidad de Blanco Herrera y Alvarez Ríus, «sportmen» Clase A.

A partir del 1 de julio próximo, la Comisión Nacional de Boxeo y Luchas, tendrá a su cargo, pues, la administración y el sostenimiento de la «Arena Cerveza Cristal», cuya propiedad conserva la Compañía Promotora de Espectáculos S. A. Bien entendido que esta cesión será por todo el tiempo que el Comandante Mariné, tenga en sus manos la dirección de aquel organismo oficial.

Traslado de la Academia

La primera disposición dictada por el Comandante Mariné, al aprobarse el acuerdo de la cesión, fué la del traslado de la Academia Nacional de Boxeo desde el Miramar Garden (Prado y San Lázaro), donde funciona desde su instauración, para la Arena Cerveza Cristal. A estas horas, Mr. Fowler y sus muchachos ya están preparando la mudada, y Mr. Albertson debe haber recibido una carta del Comandante Mariné en la cual le expresa, en nombre de la Comisión y en el suyo propio, el mayor de los agradecimientos por todas las atenciones que prestó a la Academia mientras ésta estuvo en el local de su propiedad.

Ya la Arena Cerveza Cristal, no será solamente escenario de boxeo y luchas, sino que también será fábricas de «propectos» boxisticos. La misión del inmueble ahora se duplica y eleva. Esto es, en la práctica, un anuncio de que el futuro del deporte en Cuba, se presenta venturoso.

ESTADO DE LOS CLUBS EN LAS GRANDES LIGAS

LIGA NACIONAL

	G.	P.	Ave.
CHICAGO	36	24	.600
San Luis	35	24	.593
New York	36	25	.590
Pittsburgh	32	27	.542
Brooklyn	27	30	.474
Cincinnati	24	35	.407
Filadelfia	24	36	.400
Boston	23	36	.390
Totales	237	237	

LIGA AMERICANA

	G.	P.	Ave.
NEW YORK	37	21	.638
Chicago	35	25	.583
Detroit	34	26	.567
Boston	31	24	.564
Cleveland	28	29	.491
Washington	26	33	.441
Filadelfia	20	36	.357
San Luis	20	37	.351
Totales	231	231	

JUEGOS SEÑALADOS PARA HOY

LIGA NACIONAL

Brooklyn en Boston.
Chicago en San Luis.
Filadelfia en New York.
Pittsburgh en Cincinnati, dos.

LIGA AMERICANA

Detroit en Chicago.
Boston en Washington.
San Luis en Cleveland.
New York en Filadelfia.

LOS PITCHERS

NEW YORK, junio 28. (AP.)—Los probables pitchers para los juegos de hoy, martes, en las Mayores, son los siguientes:

Liga Americana

Detroit en Chicago: Eldon Auker vs. Monty Stratton.
New York en Filadelfia: Bump Hadley vs. Thomas.
Boston en Washington: Lefty Grove vs. Monte Weaver.
San Luis en Cleveland: Elon Hogsett vs. Earl Whitehill.

Liga Nacional

Chicago en San Luis: Tex Carleton vs. Bob Weiland o Lon Warneke.
Pittsburgh en Cincinnati, dos: Joe Bowman y Bauers vs. Lee Grissomm y Paul Derringer.
Filadelfia en New York: Johnson vs. Hal Schumacher.
Brooklyn en Boston: Fred Fitzsimmons vs. Lou Fette.

El hombre fuerte triunfa siempre......
Tome píldoras TONIFER, lo mejor para la debilidad sexual.
Tomando Píldoras Tonifer, se sentirá feliz

LLAMA LA ATENCION EL TRABAJO DE DOS NOVATOS

COMO JOE LOUIS CREYO VENCER Y ERRO, Y COMO BRADDOCK PENSO GANAR Y PERDIO

(Por «TEDDY» SANCHEZ)

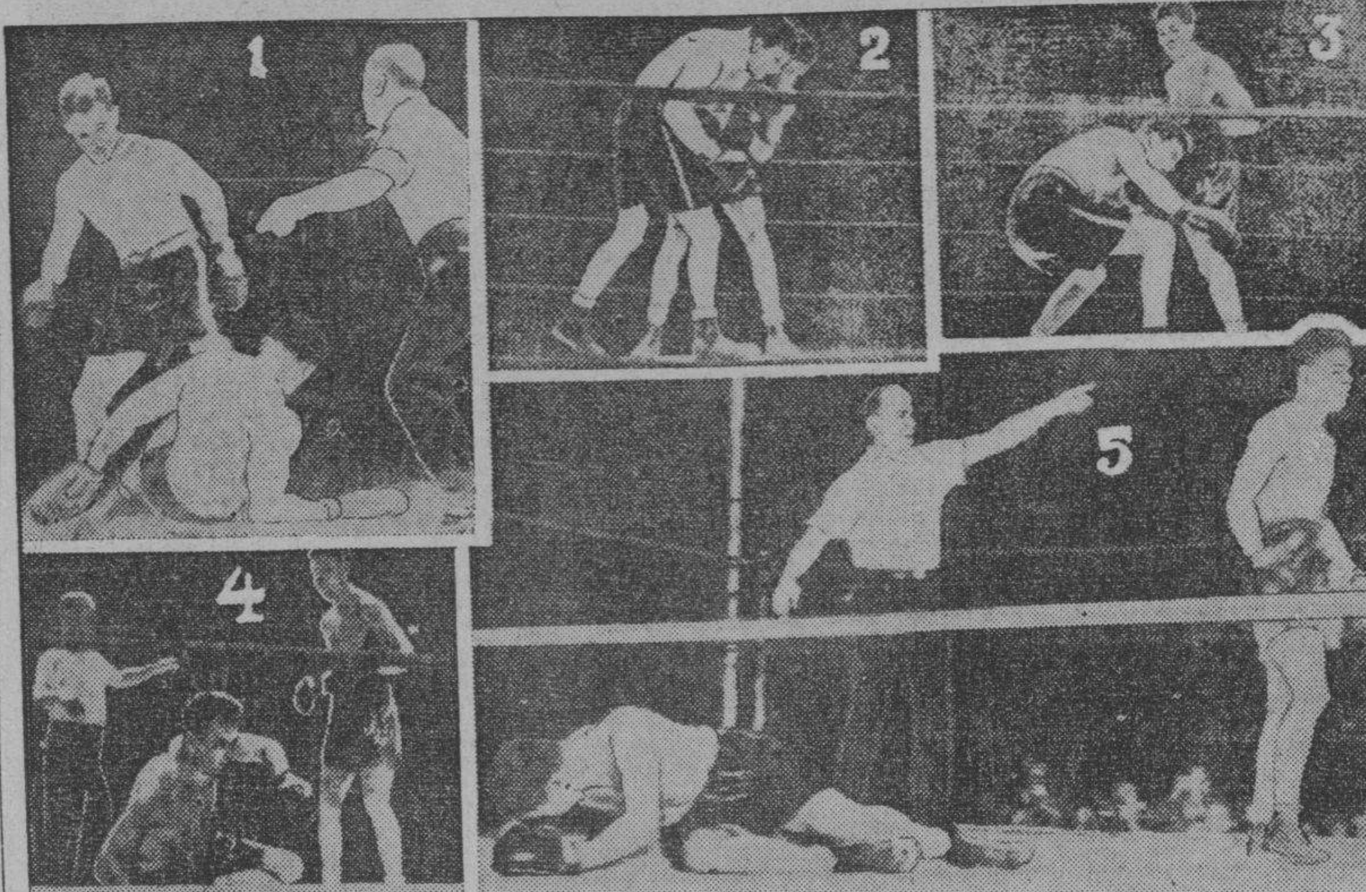

Reproduce esta magnífica film de nuestro servicio gráfico, los momentos culminantes del match Louis-Braddock, desde el primer knock down sufrido por Joe, hasta el knock out de Jimmy.... En los dos cuadros finales se ve a los contendientes después del bout... Y el rostro de Braddock es bastante significativo.

DESPUES de la PELEA

El reverso del proverbio «Después de la batalla todos son generales», ha sido verificado con Joe Louis y James J. Braddock. Estos fueron generales antes de la batalla con la lógica consecuencia que los dos erraron calamitosamente en sus estrategias. Después de la lucha, uno se fué a dormir soñando con estrellitas que subían y bajaban, mientras el tostado Louis no estornudaba ni tosía por temor a que se le cayera la nariz o sus dos kilos de labios. Tan hinchados tenía «los besadores».

Días antes de la pelea, o más bien de la carnicería, el director me envió a Chicago a entrevistar a los señores Braddock y Louis. Cuando regresé, me preguntó: «Bueno ¿y quién gana? «Los dos», respondí con toda seriedad. Aunque está acostumbrado a oír cosas extrañas, el director me miró como dudando si alguna de esas trompadas, que siempre andan sueltas en los campos de entrenamiento, no me habría alcanzado y dejado groggy. Pero vean...

Primero fuí a donde estaba Braddoy. Jimmy estaba tendido en la cama, rodeado de managers y masajistas. Al saber que la prensa Suramericana se interesaba por su opinión, saltó de la cama, ordenó una naranjada para mí y empezo: «Le voy a dar la tunda a Joe Louis, y es más, lo voy a «knockautear». Esto le parecerá vanagloria, pero dígame: ¿hay alguien que pueda hablar con más confianza que yo mismo? Nunca en mi vida he hablado de más, pero esta vez puedo con entera confianza hablar sobre algo que estoy seguro. El golpe que aniquilará a Joe, lo tengo en mi mano derecha. Lo tengo listo. Si la pelea fuera esta noche, podría ir inmediatamente a dar el «golpe» y oír al referee contar diez (en realidad Jimmy no oyó contar, sólo un canto de pajaritos). En seguida sacudirme las manos, irme al baño y regresar a mi casa vencedor. Nunca he estado en mejores condiciones físicas. Estoy doblemente mejor que cuando le gané a Max Baer. He aprendido el lado flaco de Louis. Joe es tonto para defender los lados de su cabeza. Schmeling ganó pegándole en la cara y en las orejas. Louis perdió su calma y puntería por el mareo que le causaron esos golpes. Schmeling no sabía esto cuando subió al ring, pero yo lo sé. He visto pelear a Joe, le conozco sus tácticas y sus faltas. Como usted sabe, todo boxeador las tiene. He visto todo lo que necesitaba cuando peleó con Schmeling y después en el entrenamiento para su pelea con Bob Pastor.

«De estas observaciones obtuve la convicción de que podía desarrollar un golpe que fulminaría a Louis, y esto es lo que intento hacer, fulminarlo con un «derechazo». A mí no me gusta hablar, me gusta obrar. Por eso estoy ansioso de terminar luego con la pelea. También, no hace mucho, me compré una casita muy linda en Nueva Jersey donde mi mujer e hijos están felices y quisiera estar luego con ellos.

«Acuérdese mañana; ponga atención al «derechazo», vea al referee levantarme la mano en señal de triunfo y esté seguro que esta otra semana lo esperaré, todavía como campeón, en mi casa, donde le convidaré a tomar te y unos pasteles exquisitos que cocina mi mujer».

Me fuí pensando en el pobre Joe Louis, que no ha ganado más que 835,000 pesos y que ahora cuando tenía la ocasión de añadir unos pocos pesos más que le ayudarían a pasar el hambre, lo iban a «knockautear». «Es claro, me dije, el irlandés gana». Y con esta seguridad me fuí donde un artista amigo mío con cuya esposa hice una apuesta de 4 a 5, que ganaba Braddock.

Al atardecer llegué donde Joe Louis. Tal vez influenciado por lo que me había dicho Braddock, lo ví todo negro... Reinaba en el ambiente esa tranquilidad que presagia una tormenta (la que se desató sobre la cabeza de Braddock). Nadie me ofreció nada y el «Sepia» Blackburn, cuyo nombre en inglés significa quemadura negra, y le hace honor al nombre, me ofreció una silla de mala gana.

Joe, que habla poco y según algunos colegas piensa menos, empezó su letanía, después que le rogué me diera sus pronósticos. «Hace poco cumplí 23 años. Para celebrarlos me hicieron un cake inmenso y varios pollos asados, que son mi debilidad. Blackburn me dijo que ese día podía comer todo lo que quisiera, per no lo hice porque quise estar en un peso de 200 libras para la pelea. Ahora peso 197. Sueño con ganar el campeonato mundial. Si lo logro seré el segundo de mi raza que se sienta en el trono que ocuparon Dempsey, Tunney, Jim Corbett, Jack Johnson y otros. Tengo que llenar esta misión para satisfacer a mi raza.

Braddock no me ganará; me boxeará lo mismo que Schmeling; pero Jimmy me encontrará preparado. Yo lo puedo boxear mejor por mi rapidez y esto sería la táctica de seguridad que debería seguir. Pero no sería justo para los espectadores que esperan acción. Lo voy a «knockautear» en el quinto o sexto round. Algunos expertos me han criticado, diciendo que mi guardia es muy abierta. Blackburn me ha dicho que ningún negro llega a la cumbre a no ser que sea un «matador». Así mi estilo de pelea se formó teniendo en mi mente este consejo. Cuando empecé mi entrenamiento para este campeonato, Blackburn me dijo: «Joe, tú vas a dejar fuera de combate a Braddock con un golpe de contra-ataque». Este golpe lo he desarrollado. Estoy listo. Si la pelea fuera esta noche, podría ir inmediatamente, esperar que Braddock me atacará, darle el golpe y esperar que el referee contara diez».

Cuando Joe iba diciendo esto, me fuí levantando para irme. Supuse que Louis me iba a contar de una casa y me convidaría a tomar te. Además, con estas declaraciones de Louis, me dieron deseos de ir donde mi amigo el artista y rogarle intercediera con su esposa para hacer la apuesta. Y por estas entrevistas, fué que, como los periodistas somos tan crédulos, no dudé que los dos iban a ganar. No, no he ido a tomar te donde Braddock...

Estos son Art Garibaldi, una tercera base y Gene Lillard, antiguo infielder, pitcher

SAN FRANCISCO, junio 28. (AP).—Los scouts de las mayores destacados en el Pacífico están observando cuidadosamente el trabajo de dos muchachos que están jugando el «millón» y cuyo paso a las mayores parece asegurado, a pesar de que ambos fallaron ruidosamente en su anterior intento.

Art Garibaldi, tercera base y Gene Lillard, antiguo infield y ahora pitchers, son esos novatos, siendo mayores aún los chances de aquel en el presente momento.

Garibaldi que está sujeto al draft, consideran los expertos que cualquier club de las mayores ofrecería por él 75.000 pesos. Actualmente juega del Sacramento, pero es propiedad de los Cardenales.

En el mes de julio del año pasado jugó algunos games con los Pájaros Rojos y aunque bateó bien, fué devuelto al Sacramento este año. Su labor éste año, es una de las razones que han llevado al «Sacramento» al primer lugar y su hitting es de .379. El Brooklyn ha demostrado gran interés en obtenerlo.

Lillard, que tiene 23 años, ha ganado diez juegos y perdido cinco esta temporada, desde la lomita del «San Francisco». En 1935 fué tercera base del Los Angeles y bateó .361, conectando 56 home runs que lo hicieron el leader de la Liga. En el pasado año tomó parte en cuatro juegos con los Cubs, como short y tercera, pero no bateó y jugó mal.

Durante esta primavera se decidió a pitchear y ha desarrollado una magnífica curva y un gran cambio de velocidad. Fildea su posición brillantemente y está bateando .350. Los Cubs lo mandaron a los «Seals», bajo opción.

LA BENEFICENCIA TRIUNFO EN EL GAME DOMINICAL

El pasado domingo, de 11 de la mañana a 2 de la tarde, tres horas de emocionante juego, y en los populares terrenos Stadium Casa de Beneficencia, se celebró un interesantísimo juego entre los clubs Beneficencia y Deportivo Candado, venciendo el primero con la reñida anotación de 9x7.

Este juego fué sumamente interesante, pues desde el sexto inning en adelante, fueron muchos los esfuerzos que hicieron managers y jugadores por adjudicarse la victoria final, por la gran rivalidad existente entre ambos conjuntos, y una prueba de todo esto lo justifica la gran cantidad de bateadores y corredores de emergencia utilizados, así como también las bases por bolas intencionales temiendo los pitchers un desastre para su club. También desfilaron por el box-pitcher siete lanzadores.

El héroe máximo de este gran juego, fué; sin lugar a dudas, el Manager Diviñó, más que como director del team, su gran y beneficiosa labor fué como pitcher, pues trabajó cuatro y un tercio de inning, de una manera perfecta, ganando para su club el juego, pues se anotó 4 struck outs, no dió base por bolas y sólo permitió 3 hits. El «viejo» Diviñó se cubrió de gloria, pues a sus 48 años, logra ganar un gran juego, actuando de pitcher tapón, después de la expulsión de sus pitchers estrellas, Pedro Báguena y José Montero.

El Deportivo Candado, es un gran team, compuesto de excelentes jugadores, teniendo entre ellos, cuatro valiosos jugadores, muy conocidos en el campo amateur.

DEPORTIVO CANDADO

	V	C	H	O	A	E
A. Méndez, cf.	3	0	0	0	0	0
A. González, cf.	1	0	0	0	2	0
J. A. Fleitas, 1b.	4	1	0	12	0	0
M. Sánchez, c.3b.	2	2	2	7	1	1
F. Rodríguez, rf.	5	1	2	0	0	0
J. Ruiz, 3b.lf.	3	1	1	0	2	0
H. O-Reilly, 2b.ss.	5	0	3	2	1	0
D. Curra, lf.cf.	3	0	0	0	0	0
L. Menéndez, p.	1	0	0	0	1	0
E. Cabré, 2b.	1	0	0	1	2	1
A. Menéndez, ss.	3	1	2	1	1	0
G. Rodríguez, p.	2	1	0	0	5	0
J. Rodríguez, p.c	1	0	0	1	2	0
Totales	36	7	10	24	17	2

BENEFICENCIA

	V	C	H	O	A	E
M. Poey, 2b.	1	0	0	0	0	0
J. Montero, rf.p.1b	3	1	1	2	0	1
S. Santana, rf.2b.	2	3	1	3	1	1
V. Quesada, 3b.	1	0	0	1	1	0
A. Henry, 3b.	3	1	2	4	1	1
P. Rodríguez, cf.	0	0	0	0	0	0
O. Tapia, ss.	4	1	2	1	2	1
L. Prieto, 1b.	1	0	0	3	0	0
J. Ibáñez, 1b.	2	0	0	3	0	0
O. V. Diviñó, p.	2	0	0	0	2	0
T. Rodríguez, cf.	3	0	1	1	0	0
E. Luaces, 2b.	0	0	0	1	0	0
F. Camps, lf.	2	1	0	2	2	2
R. Romírez, c.	2	0	0	1	1	0
A. Valdés, c.	1	1	0	4	1	0
P. Báguena, p.rf	3	0	0	0	3	1
N. Valdés, x.	0	0	0	0	0	0
J. Alfonso, rf.	0	1	0	1	0	0
Totales	30	9	7	27	14	6

Anotación por entradas:

Deportivo Candado. 000 050 200—7
Beneficencia. 001 020 60x—9

Two base hits: Tapia, Tenry. Sacrifices hits: Méndez, Sánchez, G. Rodríguez. Stolen bases: Sánchez, F. Rodríguez, Ruiz, Montero, Santana, Henry, Tapia, Camps. Quedados en bases: Candado, 9; Beneficencia, 6. Double plays: Camps a Henry. Struck outs: por Báguena, 1; por Diviñó, 4; por G. Rodríguez, 5; por González, 1. Bases on balls: Báguena, 1; Montero, 2; Diviñó, 0; G. Rodríguez, 5; J. Rodríguez, 2; González, 2. Dead balls: por Báguena, 1 a Sánchez. Balk: J. Rodríguez. Tiempo: 3 horas. Umpires: J. L. Falcón, A. González, E. García. Scorers: Octavio V. Diviñó y A. Fernández. Observaciones: M. Valdés bateó por Báguena en el séptimo. Lo ganó Diviñó, como pitcher y lo perdió el pitcher J. Rodríguez.

UN MAGNIFICO PROGRAMA PARA ESTA NOCHE PRESENTA EL FRONTON JAI-ALAI

Olaso y Salazar ganaron un gran partido. Buenas quinielas. Mucha concurrencia. Magníficos pagos. Gran animación

En el primer partido de anoche en anoche en el Jai Alai, Salsamendi y Arrondo fueron los ganadores sobre Lucio y Barrutia. Los dos victoriosos trabajaron bastante bien, y en cambio Barrutia estuvo muy inseguro todo el tiempo.

Salazar se llevó la primera quiniela.

En el partido estelar jugaron Olaso y Salazar, contra Egubar e Ibarlucea.

Al salir de la primera decena, el partido se fué de calle por Olaso y Salazar, dejándolo, a pesar de que la diferencia que había se disminuyó bastante.

En la segunda quiniela resultó victorioso Mugica, pagando sustancioso.

HOY

Para hoy se ha combinado un gran programa.

RESULTADO OFICIAL DE LA FUNCION CELEBRADA ANOCHE

PRIMER PARTIDO

	Tantos
Salsamendi y Arrondo, blancos	25
Lucio y Barrutia, azules	18

Ganadores: BLANCOS.

PRIMERA QUINIELA

	Tantos	Pagos
1—Salazar	6	$ 4.12
2—Goitia	4	4.33
3—Eguíbar	1	4.02
4—Olaso	2	4.45
5—Paco	1	5.31
6—Ibarlucea	3	23.55

Ganador: SALAZAR. Pagó a:

4.12

SEGUNDO PARTIDO

	Tantos
Olaso y Salazar, blancos	30
Eguíbar e Ibarlucea, azules	24

Ganadores: BLANCOS.

SEGUNDA QUINIELA

	Tantos	Pagos
1—Echeverría	2	$ 4.10
2—Morales	1	13.05
3—Echarri	2	10.26
4—Gutiérrez II	3	3.99
5—Mugica	6	17.95
6—Ochoa	5	2.21

Ganador: MUGICA. Pagó a:

17.95

TERCER PARTIDO

	Tantos
Gutiérrez II y Mugica, blancos	30
Ochoa y Echarri, azules	29

Ganadores: BLANCOS.

PROGRAMA OFICIAL PARA LA FUNCION QUE SE CELEBRARA ESTA NOCHE

(A LAS 8 Y MEDIA)

PRIMER PARTIDO, A 25 TANTOS: Morales y Mir, blancos, contra Millán e Iturriaga, azules. A sacar los primeros del cuadro 10 y los segundos del cuadro 9 y medio, con ocho pelotas finas.

PRIMERA QUINIELA, A 6 TANTOS: Vallejo, Maguregui, Goitia, Argárate, Paco y Astigarraga.

SEGUNDO PARTIDO, A 30 TANTOS: Astigarraga y Goitia, blancos, contra Argárate y Paco, azules. A sacar ambos del cuadro 10, con ocho pelotas finas.

SEGUNDA QUINIELA, A 6 TANTOS: Malluquiza, Basabe, Alvarez, Emilio, Vallejo menor y Echeverría.

TERCER PARTIDO, A 30 TANTOS: Emilio y Malluquiza, blancos, contra Vallejo menor y Alvarez, azules. A sacar ambos del cuadro 10, con ocho pelotas finas.

"HABANA MADRID"

RESULTADO OFICIAL DE LA FUNCION CELEBRADA ANOCHE

PRIMER PARTIDO

	Tantos
Unzeta y Rementería, blancos	22
Salvador y Ricardo, azules	25

Ganadores: AZULES.

PRIMERA QUINIELA

	Tantos	Pagos
1—Rementería	1	$15.72
2—Salvador	5	5.24
3—Ricardo	6	3.93
4—Cubota	2	1.57
5—Gayarre	0	1.20
6—Vale	2	2.62

Ganador: RICARDO.

SEGUNDO PARTIDO

	Tantos
Epifanio y Cubota, blancos	25
Constante y Gayarre, azules	30

Ganadores: AZULES.

SEGUNDA QUINIELA

	Tantos	Pagos
1—Epifanio	6	$ 1.14
2—Constante	0	3.61
3—Oscar	4	3.09
4—Izaguirre	2	7.22
5—Federico	2	4.33
6—Azpeitia	2	1.97

Ganador: EPIFANIO.

TERCER PARTIDO

	Tantos
Federico e Izaguirre, blancos	26
Oscar y Azpeitia, azules	30

Ganadores: AZULES.

HOY SE JUGARA EL MATCH FINAL DE GOLF POR LA COPA RYDER EN LONDRES

SOUTHPORT, Eng, junio 28. (AP) Walter Hagen y Charles Whitcombe los capitanes de los equipos rivales de los Estados Unidos e Inglaterra por la copa Dyder de Golf predijeron esta noche el triunfo de sus temas en los matches iniciales de mañana.

En tanto que Hagen cree ganar 8-4, obteniendo por lo menos un punto de ventaja mañana, Whitcombe cree que su jugador Henry Cotton, al que considera el mejor jugador del mundo en la actualidad y Alf Fadgham, le puedan dar la ventaja mañana.

TOPICOS FUTBOLISTICOS

Por PETER

—Acuerdos de la Nacional.
—Campeones Nacionales.
—Entrega de los Premios.

La Asociación Nacional de Foot Ball de la República, se ha reunido recientemente, y adoptó muy importantes acuerdos, y entre ellos, el de proclamar campeones Nacionales a los jugadores del Deportivo Centro Gallego, Campeón Regional de 1937, en vista de que Santiago de Cuba, no ha querido representarse a discutir dicho título.

A continuación van los acuerdos:

Designar Delegado de esta Asociación, ante el comité Organizador del campeonato de Balompié de las Escuelas Públicas, organizado por el Departamento de Educación Física y Deportes del Municipio de la Habana al señor Pedro Gil González, Tesorero y presidente p. s. r. de esta Asociación.

—Visto el escrito presentado por la Federación de Futbol de la Habana y considerando que la Federación de Futbol de Oriente, aún cuando se han realizado activas gestiones para ello no ha celebrado su acostumbrado campeonato provincial, y como consiguiente no ha podido el campeón de esa provincia, solicitar su inscripción para el partido de campeonato Nacional el cual fué oportunamente conminada la mencionada Federación de Oriente, se acuerda proclamar campeón Nacional de 1937 a 38, al club Deportivo Centro Gallego, campeón de la Nabana.

—Visto el escrito presentado por la Federación de Futbol de la Habana, transcribiendo el del Club Deportico Centro Gallego, pidiendo el correspondiente permiso, para en su viaje por Centro y Sud-América, celebrar partido con equipos de dichos paises, afiliados o no al organismo internacional, se acuerda, que estimando beneficioso a este deporte dichos encuentros, por servir de propaganda al mismo así como de acercamiento espiritual con Cuba y esos países hermanos, Acceder en todas sus partes a lo solicitado por el Club Deportivo Centro Gallego.

—Visto el escrito de la Federación Nacional de Futbol de México, solicitando el apoyo de esta Asociación, para la creación de la Federación o Confederación Pan Americanas en la cual tomarán parte todas las Asociaciones Nacionales de los Países Americanos, se acuerda: Significar a dicha entidad hermana, que esta Asociación se encuentra conforme en todas sus partes a lo propuesto por la misma y que el nuevo Ejecutivo de esta Asociación, que se elegirá en el mes de septiembre próximo, designará la persona que ha de representar a esta Asociación en la Conferencia a celebrar en Panamá.

—Solicitar del Club Juventud Asturiana, Campeón Nacional de 1936 a 37 la entrega a la Secretaría de esta Asociación del Trofeo Nacional que para constancia de ese título, tiene en su poder, con el objeto de hacer entrega oportunamente del mismo al campeón nacional de 1937 a 38.

—Enviar por mediación del señor Eugenio González, presidente del club Deportivo Sentro Gallego, un mensaje de salutación, afectos y cariños, a los países hermanos de Colombia, Costa Rica, Salvador, Panamá así como a los países contendientes en Cali, República de Colombia.

Habíamos quedado en publicar hoy la nota de los premios dados el domingo en el Stadium Cerveza Tropical, durante la fiesta que organizó el Centro de Detallistas de la Habana, a beneficio de los fondos de su Beneficencia. Y lo vamos a hacer, en primer lugar, porque, lo prometimos, y en segundo lugar, porque de esta manera verán los donantes que todos los premios fueron regalados entre los aficionados.

La monísima niña Magalis García, de 5 años, que se encontraba en el palco número 24, al lado del ocupado por la Comisión del sorteo, fué la encargada de extraer de las urnas los números que salieron favorecidos.

Premios para los jugadores que en cada caso colocaron los primeros goals:

1 caja de tabacos al señor José Ferreiro de «Concepción Arenal» vecino de Sitios 132.

1 caja de tabacos al señor Joaquín Yarritos de Deportivo Hispano América.

1 caja de tabacos al señor Cubanelo, de Deportivo Centro Gallego.

Regalos para damas:

1 precioso estuche de doce finísimos platos para cakes. Lo obtuvo la señora Magdalena Rigali de Martínez, de Magnolia y San Quintín.

1 elegantísimo estuche de finos perfumes, donado por Crusellas y Cia, que lo obtuvo Hortensia Neiros de Revillagigedo 70.

1 estuche de finísimo bombones que correspondió a Otilia Rodríguez de Paula 2.

Un preciso y fino juego interior de jershey para señora, que correspondió a Carmelina Alvarez, de Zequeira 108.

Dos bellos cuadros de «El Arte» que correspondieron a Balbina Arango y Pérez, de 17 número 22, Vedado.

Un finísimo juego de tocador, en primoroso estuche, donado por «El Encanto» que lo obtuvo Natalia García de Aguila 116.

Un valioso juego de tocador, donado por «Los Precios Fijos», que lo obtuvo Elena Collado de Amargura 72.

Dos pares de medias, que tocaron en suerte a Etelvina Pérez, de Villegas 81.

Una caja de medias, donada por «Hosiery Distributors Corporation» que la obtuvo Avelina Cortés de Aguila 157.

Una caja de medias, también de la misma marca y de igual procedencia que obtuvo la señorita Carmen Blanco, vecina de Dragones 27.

Regalos para caballeros:

Una caja de tabacos donada por Cifuentes Pego y Cía, que la obtuvo el señor Adolfo Caso, de 17 entre D y E, Vedado, con el número 1406.

Una caja detabacos donada por Fernández, Palicio y Cía, que la obtuvo el señor Constantino Pérez, de Concha 263, con el número 2607.

Una caja de tabacos donada por Rodríguez, Botana y Cia, quetocó en suerte al señor Perfecto Rodríguez, de Cárdenas 59, con el número 14001.

Un elegantísimo reloj pulsera, donado por La Opera que lo obtuvo el señor César de la Moneda, de Zanja 118 con el número 5631.

Una caja de tabacos donada por Cifuentes, Pego y Cía, quetocó en suerte al señor Manuel Rodríguez de 23 y 12 en el Vedado con el número 2826.

Un magnífico par de zapatos, que lo obtuvo el señor Jesús Barrera y Fernández, de Progreso 3, con el número 5016.

Una caja de tabacos donada por Fernández, Palicio y Cía., que la obtuvo en suerte el señor Pedro Antonio Prado, de Condesa 33, con el número 4295.

Un magnífico traje, de tela de la estación, hechura a escoger donado por Gran Bazar Saratoga, de Prado y Dragones, que correspondió al señor José R Molleda, de Rubalcaba 12, con el número 519.

Quedaron dos regalos por entregar. Es de señalar la valiosa cooperación que prestó a los sorteos, la planta de radio local del Gran Stadium Cerveza Tropical que con sus amplificadores en una labor verdaderamente eficiente, que todos celebraron, enteró en cada oportunidad, a los miles de fanáticos, de los números que resultaron agraciados.

Cuidado
CON LA COMEZON EN LOS PIES
Use Absorbine Jr. para evitar infecciones
Si tiene comezón entre los dedos de los pies — si la piel se agrieta y reseca — aplíquese Absorbine Jr. Destruye los minúsculos microbios causantes de esta seria infección. Absorbine Jr. es refrescante, calmante y poderosamente antiséptico. Conserva sanos los pies.
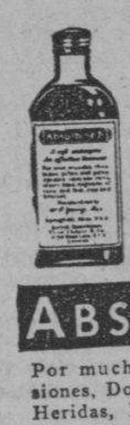
ABSORBINE JR.
Por muchos años el alivio de Contusiones, Dolores musculares, Quemaduras, Heridas, Dislocaciones y Lastimaduras.

JABEANDO

—Rebollar y el Pinareño.
—Dos fuertes pegadores.
—La Cuadra «Puños».

Al fin tendremos el próximo sábado, sobre el cuadrilátero cristalino, el match que durante varias semanas nos han venido prometiendo los promotores y que hoy por una causa y al día siguiente por otra, se ha venido posponiendo continuamente.

Nos referimos al gran encuentro que entre Ramón Rebollar y Chocolate Pinareño ha quedado cerrado para el sábado. Se batirán en diez rounds, tratando de conquistar el derecho a discutirle la faja de los pesos ligeros a Joe Coego, actual campeón de Cuba. Este es un detalle, sin embargo, que todos los fanáticos lo conocen, pero lo que quizás han olvidado es que el Pinareño tuvo esa oportunidad frente al ídolo de la Havana Electric hace poco y que todo el mundo estaba de acuerdo al terminarse dicho bout que Joe había vencido únicamente por ser campeón y que en una revancha sería derrotado.

Además, hay otro detalle que hace interesantísimo el encuentro de esta semana. Ese es el hecho de que Rebollar haya estado retando al zurdo de Hilario durante mucho tiempo. El muchacho de Manolo Fernández cree —nosotros estamos casi decididos a aceptarlo— que a él costará mucho trabajo vencerlo de ahora en adelante.

Este es un combate en el que los fanáticos han de ver de todo. Los contendientes son fuertes pegadores, asimilan bastante, son ligeros, tienen ambiciones, y como inexpertos, se acometen salvajemente creyendo que con ello de por sí han de asegurar la victoria.

La afición ha de gozar una noche de boxeo espectacular el próximo sábado. El más preocupado con ese combate, será Joe Coego, quien seguirá detenidamente el curso del match para prepararse mentalmente para el instante que le toque enfrentarse con el vencedor. El ahijado de Steinhart sabe que cualquiera que sea su próximo rival—Rebollar o Pinareño—la batalla le será difícil, cura, desesperada.

Los que siguen el desenvolvimiento de nuestro boxeo, lo saben igual que Coego y por ello que vieran con simpatía el encuentro anunciado desde hace tiempo entre Rebollar y el Pinareño. Este es uno de los pocos bouts entre cubanos, vehradaramente naturales, que hayamos visto firmarse en mucho tiempo.

La cuadra «Puños» que dirige O. Juan Oliva y que entrenan los conocidos entrenadores José Luis Cuesta Galarraga, «Chichi», y José González, Carón», y en la que figuran peleadocuentra en unos de sus momentos res todos de valor probado, se enmás activos.

Mario de Cárdenas, el valiente «Mayito», peleará el próximo sábado, día 3 de julio, en Sancti Spíritus, en la pelea estelar de un programa, con Mariano Arilla, el bantam espeñol, ex campeón de Europa.

Silvino Martínez peleará el propio sábado en Sagua la Grande, frente a Federico Malibrán, en discusión de la faja heavyweight de Cuba, que ostenta Malibrán, esta pelea tiene en expectación al pueblo; Silvino es nativo de Sagua y solicitó de los promotores celebrar este importante encuentro en dicho lugar.

Mientras que en el Stadium de la Calzada de Infanta—Arena Cerveza Cristal—Pequeñito Loughran en pelea eliminatoria contra Marinito Díaz, Kid Rapidez frente al excelente Pedro Medina, Rapidez quiere desquitarse la derrota de Mario de Cárdenas, y por último Guajiro Salvaje frente al peligroso zurdo Manolo Gómez.

Una semana de labor para el activo manager Oliva y sus lugartenientes. Sabemos que Oliva estará con Silvino en Sagua, Chichi en Sancti Spíritus, mientras que en La Habana Josefito cuidará de que los muchachos triunfen.

LA PELEA DE CHOCOLATE SE SUSPENDIO PARA EL DIA SIETE POR LA LLUVIA

NUEVA YORK, junio 28. (AP). La pelea a ocho rounds entre Kid Chocolate, de Cuba, y Charlie Gomer, de Baltimore, señalada para la noche de hoy en el ring del Ovalo de Dyckman, ha sido pospuesta para el día siete, a consecuencia de la lluvia.

N. del T.—El cable nada dice si se cancelará un bout que tenía Chocolate para el día 4 en Long Beach.

RESULTADO DE LOS JUEGOS DE AJEDREZ DEL TORNEO DE MAESTROS EN LETONIA

KEMURI, Letonia, junio 28. —Samuel Reshevsky, champión de los Estados Unidos y Salo Flohr, de Checo-Eslovaquia, primero y segundo respectivamente en el torneo de maestros de ajedrez que se está celebrando aquí, ambos ganaron en el onceno round jugado hoy y cuyos resultados fueron los siguientes:

Flohr derrotó a Relistab, alemán.
Reshevsky le ganó a Feigin, de Letonia.
Tartakower, de Polonia hizo tablas con Landau, de Holanda.
Ozols, de Letonia hizo tablas con Mikena, de Lituania.
Stahlberg, de Suecia, hizo tablas con Alekhine, de Francia.
Book, de Finlandia, tablas con Apscheneek, de Letonia.
Petrow, de Letonia, hizo tablas con el húngaro Steiner.
Keres, de Estonia, tablas con Berg, de igual nacionalidad.
Hasenfusa, de Letonia, tablas con Fine de los Estados Unidos.

M.E.C.D. 2016

Información Telegráfica

DEL INTERIOR DE LA ISLA

Por nuestros Corresponsales a través del hilo directo del DIARIO.

PINAR DEL RIO

El Jefe del Distrito de Pinar del Río recorrió el término de San Luis

SAN LUIS, Pinar del Río, junio 28. DIARIO, Habana.—Ayer visitó este pueblo el teniente coronel Manuel Benítez, Jefe del Distrito de Pinar del Río, acompañado de su ayudante, invitado por el Alcalde Municipal señor Conrado Padrón. Recorrieron los restos de las antiguas carreteras, y los pésimos caminos de que disponen los productores de tabaco de esta comarca para conducir sus productos a los centros de escogida de rama y a las estaciones de embarque, con gran perjuicio para sus intereses económicos.

Cerciorado el citado jefe de los grandes trabajos que pasan los tabacaleros de este término, con perjuicio de sus intereses, en el almuerzo que le ofrecieron doscientos agricultores, comerciantes y obreros, representativos de las clases vivas de este municipio, les ofreció tomar con gran interés el asunto de las comunicaciones, para gestionar ante el Presidente de la República el crédito suficiente para aliviar estos males. El pueblo aplaudió las frases alentadoras del jefe militar, confiando en que han de ser atendidos.—**Mármol**, Corresponsal.

Sufrió graves quemaduras

PINAR DEL RIO, junio 28. DIARIO, Habana.—El obrero de las minas de Matahambre Juan León, sufrió graves quemaduras al estallar un depósito de carburo.

Suicida

En la habitación en que residía en la finca «Pan de Azúcar» se disparó un tiro en la sien el campesino Rosendo Lorenzo Bosmenier. Se desconocen los motivos que le llevaron a privarse de la vida.—**Guillermo Rodríguez**, Corresponsal.

HABANA

La ley que favorece a los empleados de Comunicaciones

SANTIAGO DE LAS VEGAS, junio 28. DIARIO, Habana.—Los empleados de Comunicaciones esperan que el Presidente de la República sancione la ley recientemente votada por el Congreso, restituyéndoles el diez por ciento de su antigüedad a partir del mes de febrero actual.

Esta ley ha sido recibida con simpatía por el pueblo de Cuba, ya que los empleados de Comunicaciones no disfrutan de vacaciones ni de días festivos, y sus sueldos actuales son verdaderamente irrisorios.

Felicitan por este medio al DIARIO por la campaña que ha venido haciendo en favor de dicha ley.—**Perera**, Corresponsal.

Varios detenidos

SANTIAGO DE LAS VEGAS, junio 28. DIARIO, Habana.—Los vigilantes Manuel Concepción y Pedro M. Pou arrestaron en el barrio de Calabazar a Pedro Royero Díaz, vecino de dicho barrio, por estar expendiendo cigarros de mariguana.

El teniente Ferrer dió cuenta con el detenido al Juzgado Municipal.

—Luis Torres, vecino de Mazorra, fué detenido por estar circulando un billete falso de veinte pesos. Ingresó en el vivac.

—Alberto Díaz fué detenido en el momento en que se encontraba desplumando un guanajo que le había hurtado a Gregoria Pérez, vecina de Calabazar. De todos estos casos conoció el Juez Municipal.—**Manuel Perera**, Corresponsal.

SANTA CLARA

Alarma entre los vecinos

CABEZAS, junio 28. DIARIO, Habana.—Ha causado alarma entre los vecinos de este pueblo el haberse registrado un nuevo caso de poliomielitis en el niño Oswaldo Díaz Trujillo, de 3 años de edad, blanco, vecino de esta localidad. Espérase que la Dirección de Sanidad adopte las medidas pertinentes para evitar la propagación de dicha enfermedad. La Sanidad local está actuando.—**Corresponsal.**

Por la Ley de Antigüedad de los empleados

CALABAZAR DE SAGUA, junio 28. DIARIO, Habana.—Los empleados de Comunicaciones de esta localidad, las sociedades y comerciantes piden al Presidente de la República que firme la Ley de Antigüedad de empleados de la Secretaría de Comunicaciones. Estiman dichos elementos que es de justicia esa compensación por ser los mencionados funcionarios los menos retribuídos y más esclavizados que ocupan puestos responsabilizados. — **Mena**, Corresponsal.

ORIENTE

Asamblea de los auxiliares del Poder Judicial

HOLGUIN, junio 28. DIARIO, Habana.—Reunidos hoy en magna asamblea los auxiliares del Poder Judicial de esta ciudad, donde radican el Juzgado de Primera Instancia, el Juzgado de Instrucción y el Juzgado Municipal en funciones de Correccional, acordaron, por unanimidad, apoyar a sus compañeros de la República en la justa demanda de su restitución de los haberes que percibían de acuerdo con la Ley Orgánica del Poder Judicial, antes del primer reajuste que les aplicó el Gobierno de Machado, exhortando en el mismo sentido a los representantes a la Cámara por esta provincia, al Secretario de Justicia y al Presidente de la Cámara, al del Senado y al Primer Magistrado de la República. Solicitaron igualmente de la prensa capitalina que apoye sus demandas.—**Fuentes**, Corresponsal.

AGREGAR TELEGRAFICAS

Una tarja de mármol en la tumba de Martí

SANTIAGO DE CUBA, junio 28. DIARIO, Habana.—Una nutrida comisión de los masones de la Orden Caballeros de la Luz, procedente de esa capital, colocó en la tumba de Martí una tarja de mármol. Resultó un acto solemne, en el que usó de la palabra el señor Aragón, correspondiéndole con otra peroración el capitán Alberto Ploche. Asistieron fuerzas del Ejército, de la Marina, de la Policía y el cuerpo de bomberos. Las bandas de musica del Municipio y del Ejército ejecutaron piezas de su repertorio. Muchas y hermosas ofrendas florales fueron depositadas en la tumba del Apstol.—**García**, Corresponsal.

Brillante revista la de ayer, en Santiago

SANTIAGO DE CUBA, junio 28. DIARIO, Habana.—En la alameda «Milchaelsen» tuvo efecto la revista de los marinos pertenecientes a las dotaciones de los buques «Patria», «20 de Mayo» y «Yara», surtos en este puerto. Revistaron las fuerzas el teniente coronel Gómez-Casas y comandante Aguilas y de la Paz, jefe éste del distrito naval de Santiago. Los oficiales graduados, guardias marinas y cadetes realizaron brillantes evoluciones con toda clase de armas, siendo muy aplaudidos por el público y felicitados por las autoridades. Terminada la revista, los marinos hicieron ofrenda floral ante el busto del capitán Sir Lambton Lorraine, pronunciando un discurso en ese acto el teniente Iglesias. Tras el desfile de las fuerzas, se sirvió un almuerzo en el distrito naval. La flotilla salió hacia el río Cauto, para realizar maniobras y prácticas de cañón.—García Corresponsal.

CON GRAN RAPIDEZ VENEZUELA HACE UNA READAPTACION EN SUS SISTEMAS DE ENSEÑANZA

El Ministro de Educación de esa República estima que la escuela debe preparar al hombre de manera que pueda ganarse la vida. Un plan de orientación práctica

Todo un vasto plan de readaptación de la enseñanza pública en Venezuela ha sido presentado por el ministro de Educación del citado país, doctor Rafael Ernesto López, al Congreso de aquella nación.

A través de la exposición que el citado funcionario ha remitido al doctor José Manuel Pérez Cabrera, director de la Enseñanza de nuestra Secretaría de Educación, hemos podido conocer los detalles de la obra que se propone realizar el mismo en la hermana República.

El doctor Rafael Ernesto López, como recordarán nuestros lectores, estuvo de visita recientemente en la Habana, estudiando toda nuestra legislación educacional.

Como quiera que nos vemos imposibilitados de reproducir íntegramente su plan, por falta material de espacio para ello, hemos tenido que prescindir de toda aquella parte que se refiere a la Caja de Ahorro y Seguro Social, la Sanidad Escolar, los Comedores Escolares y las Colonias de Vacaciones, algunos de los cuales se encuentran inspirados en las instituciones de análoga naturaleza que pudo observar en la Habana.

A continuación ofreceremos toda la parte de su exposición a las Cámaras que se refiere a la división de la enseñanza primaria en dos ciclos, a la creación de un magisterio de emergencia y al establecimiento de misiones culturales, que tendrán además de la función pedagógica, la social y la económica de preparación para una vida mejor.

Héla aquí:

«INCORPORACION CULTURAL

Consideramos que toda cultura que se limite a la instrucción meramente plumaria (leer y escribir) no lleva el verdadero fin de la educación, porque en nuestros pueblos el analfabetismo es doble: tenemos analfabetos de letras y analfabetos del trabajo; ya que igual rémora presupone para la Nación el peso inerte de quien no conoce el manejo técnico de los instrumentos de trabajo; y a ese respecto, podemos decir que una de las razones por las cuales el extranjero sobrepuja al nativo, es porque el concepto educacional que prevalece hoy en ultramar, es el de que la escuela debe preparar al hombre, de manera que pueda ganarse la vida añadiendo la instrucción tecnológica a la instrucción alfabética. Hoy, según el concepto moderno, se esperan del hombre habilidades técnicas, que lo hagan capaz de incrementar las posibilidades que la máquina le brinda para el mejor aprovechamiento de sus fuerzas y para el desarrollo más amplio de las primicias que brinda la tierra y para su mejor competencia en el engranaje industrial y agrícola. De ahí que propongamos la educación integral, agraria, económica, comercial e industrial, en grados ascendentes y paralela a la instrucción alfabética. En la realización de esta idea debemos cambiar el concepto de la escuela para que el maestro comience a preparar al niño desde la más temprana edad para la vida real.

Si tomamos en consideración, por ejemplo, la disminución escandalosa que se observa en la asistencia escolar, desde el primero al tercer grados de inscripciones, debemos convenir en que se hace indispensable intensificar la educación anual y tecnológica durante los primeros tres años escolares, para que el niño, al abandonar las aulas, tenga ya un entrenamiento preparatorio. Es fácil, pues, concebir el propósito de la escuela como un reflejo de la inactividad local, tratando de obtener un cambio de ésta y un mejoramiento de las costumbres sociales y de reemplazar gradualmente el ambiente social y económico por un **standard** mejor de vida.

Como una consecuencia de estudios y observaciones, me permito presentar a esta honorable Cámara el proyecto de Ley que establece en su artículo 14 la forma de la educación primaria en dos ciclos, de tres grados cada uno. El primer ciclo se denominará **Educación Primaria Elemental**, y tendrá por objeto poner de una manera eficiente y al alcance del ciudadano los conocimientos mínimos que el Estado y la Sociedad exigen para ponerlo en posesión de sus derechos civiles, tales como el voto, y asimismo para darle cabida en el engranaje técnico industrial. Los conocimientos exigidos durante este primer ciclo, se limitarán a los más esenciales: leer, escribir, contar, educación cívica y moral e iniciación en las labores del campo y de las industrias locales. Estos conocimientos le darán derecho al certificado de alfabetización. No existe problema más urgente que el de alfabetizar y esto es precisamente el objetivo perseguido en este artículo a que me refiero. De manera de no establecer solución de continuidad; el segundo ciclo, objetivo del artículo 17, es complementar e intensificar los conocimientos adquiridos en el ciclo anterior y servirán como puente de pase entre la educación primaria elemental y la educación media o secundaria.

EDUCACION MEDIA O SECUNDARIA

Un secretario de Educación Nacional de Colombia, al informar al Congreso sobre sus labores, dijo: que ya era tiempo de que los maestros y estudiantes hablaran menos y trabajaran más; censurando en esta frase, algo dura, todo un sistema educacional, en que la costumbre de memorizar, teorizar y relucir erudición había constituído la base de la enseñanza. Sistema en verdad alejado de la realidad, se diría, una fábrica de bachilleres eruditos sin contacto con la vida misma de su Patria y sin habilidades técnicas, ni prácticas para ganarse la vida. Eso fué nuestra educación secundaria. Pongamos por ejemplo a un recién graduado, orgulloso de poseer un título de bachiller, escritor de más o menos elegancia y político o politicastro orgulloso con pretensiones de esos que se creen salvadores de la patria. Pongamos a ese bachiller frente a los problemas de la vida. Yo preguntaría a aquéllos que se ganan el pan con el sudor de su frente, en la casa de comercio, en la industria, en las labores campesinas, en la organización económica o en la misma política, ¿qué experiencia manual o intelectual tendrá que fuese de valor real para algún trabajo? No creo equivocarme mucho al decir que para la actividad vital de ganarse el sustento y de acrecentar el acervo técnico de la Nación y su orientación para los estudios profesionales y universitarios es casi nula. Y la culpa no es de ellos; la culpa es de la organización, del plan del sistema mismo de educarlos. ¿Cómo nos proponemos corregir esta deficiencia? Simplemente integrando la teoría con la práctica; esforzándonos en que las materias del pensum sean primeramente las de mayor utilidad práctica, y segundo, que sean estudiadas directamente en los laboratorios con sus horas fijas y tiempo determinado y bajo la vigilancia directa de inspectores, que mantengan al ministerio informado de las labores de profesores y alumnos; de su asistencia, de la duración de clases y de si cumplen o no con el **standard** mínimo necesario para mantener un instituto de enseñanza superior. En este proyecto de Ley que os presento, la educación media o secundaria se divide en dos ciclos. El primer ciclo de cuatro años; que abarcará una enseñanza de conjunto para preparar al alumno de una manera general, para que resulte una educación técnica y de orientación cultural. El segundo ciclo es de preparación vocacional y tiene por objeto establecer bases sólidas, sobre las cuales deben desarrollarse los estudios técnicos, los cuales habrán de formar a nuestros profesionales, capacitándolos para explotar nuestras riquezas y asegurar además nuestra independencia económica, junto con hacerlos aptos para una mejor vida económica y social.

EL MAGISTERIO

Ante toda reforma educativa se nos enfrenta la evidencia de que hay un elemento imposible de improvisar: el maestro. Niños, los hay de sobra para crear nuevas escuelas; edificios, aunque no apropiados completamente, podrían improvisarse con mayor o menor acierto. El material escolar podría procurarse fácilmente quizás con ventajas, de la naturaleza que nos rodea, valiéndonos de la vegetación y del panorama de nuestros campos en vez del cuadro mural europeo que trae al niño flores y frutos exóticos que en nada le hablan de la realidad de la vida en su propio medio. Todo esto, digo, podríamos improvisarlo; pero el maestro, no.

La profesión vocacional del maestro no existe, debido a la condición económica a que está sometido el magisterio, por lo exiguo del sueldo, el desprecio con que se ha mirado hasta el presente la profesión escolar, la falta de seguridad y protección inherentes a su condición de dependencia gubernamental; a tal punto que el magisterio ha venido a ser, pudiéramos decir: **Ocupación Ocasional** en cuya selección con frecuencia se ha tomado en cuenta más la necesidad del agraciado con el puesto de maestro que las necesidades de la Educación. Con admiración se señala el hecho brillante de maestros surgidos a virtud del propio esfuerzo y que sin más títulos que los de su consagración y habilidad han prestado servicios realmente meritorios. A ellos el Ministro no puede menos que rendirles un tributo de aplauso. Pero saliendo de este paréntesis y reduciendo los hechos y números, nos encontramos con lo siguiente: maestros graduados en el transcurso de 1915 a 1936: 496; a esta proporción calculamos no menos de veinte años para obtener la dotación que actualmente se necesita, sin contar con las bajas naturales por un lado y con el incremento escolar necesario, por el otro.

¿Podrá Venezuela esperar tan largo tiempo y tolerar con tamaña paciencia el desbarajuste existente? El Ministro que os dirige la palabra se atreve a suponer que vosotros pensáis de igual manera y veréis la necesidad de acelerar el paso para la obtención de una promoción anual de graduados que permita la creación rápida del magisterio vocacional.

La sección segunda del título tercero del Proyecto de Ley que comento, establece las bases necesarias para el funcionamiento de escuelas normales y del instituto pedagógico. Es, también, un propósito del ministerio, la creación de facultades de educación en las Universidades existentes pero esto sería materia para otra exposición, en la cual se presentará el proyecto de Ley de Universidades.

Ahora bien, aun en el supuesto caso de acelerar los propósitos, sería imposible obtener la dotación necesaria en tiempo relativamente corto para que sea de utilidad inmediata. Por esta razón me propongo la creación del Magisterio de Emergencia, seleccionando entre los maestros ocasionales, aquellos que por su inteligencia, habilidad probada y aptitud organizadora, presenten mayor garantía de buen éxito. Sometidos luego a un entrenamiento intensivo se formarán en ellos un mejor concepto y comprensión de las teorías y prácticas modernas de la enseñanza, desarrollando sus cualidades innatas en materia pedagógica.

Dentro del cuadro de estas modificaciones y posteriormente a ellas me propongo estabilizar el magisterio, si no por inamovilidad, al menos por la permanencia garantizada del maestro en su destino, la creación del escalafón y del ascenso por méritos, el sueldo mínimo y los seguros sociales de que hablaré más adelante.

Entre las medidas posibles que no requieren legislación especial, tengo **in mente** ensayar la formación del magisterio voluntario, haciendo un llamamiento a la mujer venezolana para interesarla en la instrucción y quizás más adelante agregarla al magisterio graduado. Tal vez en esta forma podríamos organizar cuerpos accesorios de maestros, capaces de cubrir las necesidades de emergencia que confrontamos hoy.

Con el objeto de suprimir organismos que han sobrevivido a su utilidad, el Título quinto del proyecto de Ley que presento sustituye El Consejo de Educación Nacional por una Sala Técnica con un servicio de Misiones Culturales que se encargue de difundir la enseñanza y los conocimientos prácticos a las masas de las poblaciones campesinas y obreras.

Un instituto psico-técnico que haga investigaciones pedagógicas especiales a fin de orientar las aptitudes vocacionales de los educandos.

Para llevar a efecto las funciones examinadoras del Consejo de Educación, este proyecto provee la formación de un Consejo Nacional de Examinadores.

Punto importante del presente proyecto es la reglamentación de los exámenes, hoy día reducido a un examen de fin de año, lo cual da ocasión a que muchos reduzcan sus actividades escolares al último mes del curso. El establecimiento de los exámenes trimestrales obligará en cambio la continuidad de los estudios durante el año y a una normalización de los programas escolares. A los buenos estudiantes que muestren provecho durante el año se les ofrecerá la ventaja de un examen de reparación en caso de fracasar en el examen final.

Referente al artículo 53 del Título Quinto, del establecimiento de Misiones Culturales, tengo el propósito de hacer un ensayo para tratar de despertar el espíritu de responsabilidad colectiva de parte de la comunidad rural. Nuestro esfuerzo se encaminará a proveer de maestros a las escuelas que los pueblos o caseríos construyan con su propia labor y con materiales tambien propios, pero bajo nuestra vigilancia. Con ese fin me propongo establecer las Misiones Escolares Rurales y las Escuelas Normales Rurales. Las primeras tendrán por objeto la creación del magisterio de emergencia, preparando y mejorando el equipo cultural y profesional de los maestros ocasionales. Estas Misiones tendrán además la función pedagógica, la social y la económica de preparación para una mejor y más abundante vida.

Una misión se compondrá de un grupo ambulante de pedagogos, encargados de mejorar profesionalmente a los maestros en servicio, a los bachilleres y a otras personas que se consideren aptas en los pueblos, con vocación al magisterio. Además, estas misiones tendrán un objetivo, quizás más importante, que es el de promover el mejoramiento económico, social y sanitario de los pueblos.

La Misión Cultural Ambulante la constituirá un Jefe de Misión; experto en los métodos de enseñanza modernos y artes populares, música, etc.; un experto en agricultura e industrias agrícolas, en colaboración con el Ministerio de Agricultura y Cría... Experto que se encargará de la formación de la Granja Escolar con sus dotaciones de cultivos de hortalizas, jardines florales, gallineros, criaderos de pollos, palomares, conejeras y apiarios; un experto en industrias manuales, textiles, alfarería, curtiembre y jabonería. Este tendrá por misión principal, estudiar y desarrollar las industrias locales tradicionales. Por ejemplo, en Quibor, Estado Lara, se fabrican mantas. El técnico industrial de la misión enseñará la mejor manera de preparar, tejer y teñir la lana y de presentarla en forma tal que los artículos fabricados en ella, como mantas, alfombras, tapices, etc., puedan presentarse de una manera tan bien trabajada que compitan con sus similares importados. Un experto de Educación Física en recreaciones, deportes y juegos y una hogarista encargada de enseñar los cuidados de la casa, higiene doméstica y labores femeninas. Estas misiones estarán constituídas por unidades con asiento permanente en las capitales de los Estados y tendrán un radio de acción de acuerdo con lo que requiere el servicio. Además, cada unidad tendrá una o varias secciones ambulantes, según las necesidades de la población donde actúe.»

La víspera de San Pedro tuvo este año en la Habana el homenaje de la hoguera. Pero la antigua tradición estuvo imbuída de renovación, y así, en lugar de los clásicos troncos y ramajes, fué una casa de madera la que se ofreció a las llamas. Con el aditamento de un simulacro de salvamento por parte del Cuerpo de Bomberos de la capital, que conquistó, una vez más, la admiración de las gentes por su destreza y valor. El popular espectáculo estaba señalado para la noche del día 24 pasado, víspera de San Juan. Las lluvias torrenciales frustraron la quema de la casa, alzada en la Avenida del Puerto. Anoche, ante millares de personas que gozaron de la exhibición y aplaudieron a los bomberos de la Habana, se ofreció—de conformidad con el nuevo señalamiento—el especáculo del incedio y simulacro. La foto muestra a un bombero en los instantes en que «salvaba» a uno de los muñecos, supuestos moradores de la casa que era pasto de las llamas.

Derribó un avión alemán a otro del marxismo español

Hubo un combate y el rojo cayó envuelto en llamas, pereciendo uno de los pilotos comunistas

VALENCIA, junio 28. (AP).—Un hidroplano alemán, según anunció esta noche el Ministerio de Defensa, atacó a un aeroplano del Gobierno socialista español, al mediodía de hoy, frente al Cabo de Palos.

El hidroavión germano se lanzó sobre el aeroplano socialista, que fué incendiado por los impactos del agresor, pereciendo un tripulante, según dice el Ministerio.

La batalla ocurrió a 18 millas de Cartagena, en el Mediterráneo.

El comunicado del Ministerio de Defensa, dice:

«Al mediodía de hoy un aeroplano Dornier, de la base de Los Alcázares, que realizaba servicio de patrulla en la costa, fué atacado al noroeste del Cabo Palos por un hidroavión alemán de dos motores con el cual trabó combate.

«Durante la lucha se incendió el avion Donier del Gobierno.

«El buque inglés «Naislea» recogió a cuatro tripulantes del avión del Gobierno llevándolos a Cartagena, donde ingresaron en un hospital.

«Uno de los tripulantes llegó cadáver al benéfico establecimiento. Otro, cuyas lesiones no han podido determinarse aún quedó hospitalizado. Los dos restantes recibieron ligeras heridas y fueron trasladados más tarde al aeródromo de Los Alcázares.

«El Jefe del Aeródromo ha recibido órdenes del Ministro de Defensa para que visite al capitán del buque inglés y le dé las gracias en nombre del Gobierno, por su generosa ayuda».

Esta madrugada, buques de guerra enemigos bombardearon una faja de 22 millas de la costa mediterránea entre Sagunto, a 18 millas al norte de Valencia, y Castellón de la Plana, más al norte. Los daños fueron ligeros.

Un informe no confirmado dice que los buques alemanes tomaron parte en el bombardeo, pero observadores situados en distintos puntos de la costa afirman que solamente bombardeó la costa un buque de guerra, el cual, por sus características, creen que no puede ser otro sino el crucero «Canarias».

Los guardias de Asalto de Sagunto dicen, por su parte, que «dos o tres buques» con las luces apagadas se acercaron a una milla de la costa y lanzaron 14 proyectiles en el puerto.

Las baterías de la costa contestaron a los buques de guerra, los que después de lanzar más proyectiles sobre tierra, partieron hacia el este de Castellón de la Plana en dirección a Palma de Mallorca. Se contaron por lo menos 22 disparos.

En Sagunto, los proyectiles hicieron blanco en el casco de un buque que estaba siendo desguazado.

El bombardeo se escuchó en Valencia, sede temporal del Gobierno socialista español.

En el frente de Madrid, según las noticias recibidas, las fuerzas del general Franco están reforzando sus líneas. Se sabe que han llegado más tropas al sector de la Casa de Campo así como al Jarama, al sudeste de la capital.

Otras noticias oficiales dan cuenta de que también se observa movimiento de tropas nacionalistas en la región septentrional de Guadalajara, al nordeste de Madrid.

Los jefes militares marxistas de Madrid han tomado medidas de precaución, aunque creen que no habrá ninguna ofensiva general en ese sector hasta que los nacionalistas terminen la conquista del Norte de España.

En los círculos del Gobierno, como siempre, se espera que el Ejército vasco se reorganice en los valles de la provincia de Santander. Las noticias que se sirven a la población valenciana dicen que los soldados del Gobierno se apoderaron de Monte Calvo y de otros dos picos entre la carretera de Bilbao a Santander y Valmaseada, al oeste de la capital vascongada.

UNA MAYORIA DE LOS OBREROS HA ROTO LA HUELGA

Pese a las amenazas de la C.I.O. se aprestan a reintegrarse a su labor protegidos por el Ejército

HOY SERAN ABIERTAS LAS FABRICAS QUE AUN FALTAN

YOUNGSTOWN, Ohio, junio 20. (AP).—Los directores de la industria del acero formularon planes esta noche para abrir nuevas fábricas de las cerradas por la huelga, asegurando que el movimiento iniciado por el C. I. O. hace 33 días, está fracasado.

Los líders de la huelga replicaron inmediatamente que las compañías están celebrando simulacros de manifestaciones de obreros que desean trabajar.

Mientras reina tranquilidad a lo largo del frente oriental en los siete estados afectados por la disputa obrera, la batalla entre el C. I. O. y las cuatro compañías de aceros independientes sobre la cuestión de la firma de los contratos llega a un Climax en Chicago.

El Alcalde Andrew Rooney de East Chicago, dijo que las dos grandes compañías que operan en esa area —la Inland Steel y la Youngstown Sheet and Tube, que emplean normalmente 22,000 obreros— le informaron que intentarían reabrir sus fábricas a las ocho de la mañana.

Mas tarde la Inland anunció que aplazaba la apertura de sus fábricas 24 horas.

William Sykes, ayudante del Presidente de la Inland, declaró que su firma está «haciendo activos preparativos» para reanudar el trabajo y que mañana por la tarde dará aviso a los obreros.

El comité organizador de los trabajadores de acero inmediatamente movilizó el mayor número de obreros para que establezcan un cordón alrededor de las fábricas.

El Gobernador M. Clifford Townsend de Indiana, que rechazó la apelación telegráfica del Alcalde Rooney, quien solicitaba el empleo de las tropas durante la apertura de las fábricas, dijo que no declararía la ley marcial «hasta que la situación empeore».

El gobernador predijo un arreglo pacífico «dentro de 24 horas» declarando que se ha formulado un plan en virtud del cual los obreros pueden volver al trabajo mediante una tregua en espera de los resultados de la información pública de la Junta de Relaciones del Trabajo contra la Inland.

El C. I. O. ha acusado a esa firma de haber violado la ley Wagner negándose a firmar un contrato colectivo.

Anunciaron los líders del C. I. O. que «ofrecerían resistencia» a cualquier intento de abrir las fábricas en el area de Chicago.

En Ohio, el mayor general Gildon O. Light, que dirige las operaciones de las tropas en el valle de Mahoning, dijo que cerca de 15,500 de los 20,000 obreros normalmente empleados por las industrias del acero regresaron al trabajo en las fábricas de Youngs town.

El geeral Light agregó que 11,308 obreros entraron en las fábricas de la Republic Steel y de la Youngstown Sheet and Tube en el día de hoy y 4,299 anoche.

En Johnstown, Pennsylvania, un funcionario de la Bethlehem, dijo que 1,800 obreros acudieron al trabajo a las siete de la mañana a una de las siete puertas de los talleres de Cambria.

Los directores de las fábricas de acero insisten en que el influjo de obreros, bajo la protección de la guardia nacional, les ha facilitado «todos los que pueden usar» y aseguran que para mediados de semana la producción estará en todo su apogeo.

Una análisis panorámico del area de la huelga ofrece esta noche las siguentes peculiaridades, además de las anotadas:

Warren, Ohio: los directores de la Republic aseguran que 4,700 obreros retornaron hoy al trabajo en los tres turnos.

Canton, Ohio: el C. I. O. dice que 5,700 obreros de la Republic siguen en huelga.

Columbus, Ohio: el ayudante general Emil F. Marx envió instrucciones para permitir la apertura de dos fábricas más de acero y la reanudación de los tres turnos de veinticuatro horas en otras dos.

Cayó la Cruz Roja en la "Razzia" del régimen de Leni

Acusa a una directora de benéfica institución. Llegan 131 los fusilados en públ

MOSCU, junio 28. AP. Según el periódico «Pravda», órgano del Partido Comunista, la Cruz Roja no cumple su cometido, acusa que también cumple al «Instituto Plajanof», del cual afirma que una colmena de enemigos del pueblo y la Revolución.

Conforme a las afirmaciones de «Pravda», la señora Mayorova, de la Cruz Roja, en un viaje que recientemente hizo al extranjero trajo 15.643 rublos (unos $3,128) en ropa, contándose entre los efectos hurtados una piel de zorro plateado que vale 3,000 rublos ($600.00). Agrégase que la Cruz Roja sólo dedica el 7 por ciento de su presupuesto a la adquisición de máscaras contra gases y efectos para la defensa sanitaria del pueblo, mientras el grueso de sus recaudaciones se dedica al establecimiento de barberías y otros establecimientos destinados a engrosar fondos.

Al director del Instituto Plejanof de Economía Política, Martín Ivnovitch Latsis, de 49 años, señálase de ser partícipe en las conjuras del general Robert P. Eideman, uno de los que fueron pasados recientemente por las armas junto con Tujachevsky a pesar de que en 1919 organizó la Checa, o policía revolucionaria en Ukrania, distinguiéndose por sus batidas a los elementos reaccionarios del campesinado.

Aumentan las ejecuciones de funcionarios soviéticos en Khabarovsk donde se muestran activos los consejos de guerra

MOSCU, junio 28. AP. Hoy se anunció la ejecución de 37 supuestos saboteadores en Khabarovsk elevándose a 131 el número de los que han sido fusilados por tales actividades en el Oriente soviético.

El anuncio se publicó en el periódico «Estrella Pacífica» de Khabarovsk, el 20 de junio, ejemplares del cual llegaron hoy a Moscú.

El breve comunicado que inserta el periódico dice que los 37 fusilados lo fueron por trotzkistas, espías japoneses y saboteadores.

Con anterioridad la «Estrella Pacífica» había anunciado la ejecución de otras 94 personas por cargos análogos.

En los centros oficiales se da a entender que no creen en que Sigmund Levaneffsky, famoso as de la aviación soviética, está detenido. Se inclinan a creer que esté preparando secretamente un segundo vuelo a los Estados Unidos por el Polo Norte.

DISTINGUIDOS SACERDOTES CELEBRARAN HOY LA FIESTA DE SAN PEDRO, SU SANTO

Hoy celebran sus días, los R. R. P. P. Pedro Abad, Superior de la Residencia de la Compañía de Jesús de la Iglesia de Reina.

En esta iglesia a las ocho de la mañana misa cantada de comunión general y después recepción en su honor por las Asociaciones de este templo.

Fray Pedro Delgado, Prior de los Padres Dominicos del Convento de San Juan de Letrán de 19 y J en el Vedado.

Fray Pedro Hufnagel, Superior de los Padres Agustinos de la Habana, Director del Colegio San Agustín y Párroco del Santo Cristo.

Fray Pablo del Olmo, O. Párroco del Vedado y vice director del Consejo Supremo de la Adoración Nocturna Cubana.

Sus feligreses le ofrecerán hoy a las ocho de la mañana misa y comunión, según sus piadosas intenciones.

Pedro Orio director de la Scola Calasiana de las Escuelas Pías de la Habana.

Monseñor Pedro Sixto, Canónigo de la Santa Metropolitana Iglesia Catedral de la Habana, y secretario de Cámara y Gobierno de la Archidiócesis de la Habana p. s. r.

En la Catedral, a las ocho de la mañana, celebrará misa de comunión general en el altar de los Santos Apóstoles, San Pedro y San Pablo.

Fray Pedro Arcupe, Hermano lego de la Comunidad de Padres Dominicos del Convento de San Juan de Letrán.

Fray Pedro Aranguren, Superior de la Comunidad de Padres Franciscanos de esa parroquia.

Celebran así mismo los días, los conocidos organistas señor Pedro Pardo y Pedro J. Aranda, y los de nuestro particular amigo don Pedro Pablo Gastón.

A religiosos sacerdotes y seglares deseamos un feliz días de su Santo.

Sor Petra Vega

Una felicitación especialísima para Sor Petra Vega, la Superiora del Colegio Asilo San Vicente de Paúl, la abnegada madre de las Huérfanitas, las cuales ofrecerán hoy sus oraciones por su felicidad temporal y eterna.

El domingo 27, con el plausible motivo de la distribución anual de premios a las alumnas, se la tributó un grandioso homenaje por sus Huerfanitas el cual presidieron el Superior de Reina el Superior de la Merced, el P. Juan C. M. la Junta de Señoras y nuestros compañeros Lorenzo Blanco y José Bosse.

Muy sublime la ofrenda floral de los benjamines del Colegio.

Que el Señor siga conservando su preciosísima existencia, para su mayor gloria y la felicidad temporal y eterna de las Huerfanitas del Colegio Asilo San Vicente de Paúl.

OMNIBUS DE CAMAGÜEY
(Los mejores de Cuba.)

LA LINEA PREFERIDA POR LOS QUE SABEN VIAJAR
Salidas de la Habana, para Camagüey, Holguín, Cienfuegos y Santiago de Cuba.
4.30 AM.— Directo a Holguín
6.00 AM.— Directo a Santiago de Cuba
7.00 AM.— Directo a Cienfuegos
7.30 AM.— Directo a Camagüey
9.00 AM.—Directo a Camagüey
12.30 PM.— Directo a Santiago de Cuba
1.30 PM.— Directo a Cienfuegos
4.30 PM.— Directo a Santiago de Cuba
7.00 PM. —Directo a Santiago de Cuba (Rápido)
11.00 PM.— Directo a Santiago de Cuba
EN CONSTRUCCION DOCE NUEVOS CARROS EQUIPADOS CON LOS ULTIMOS ADELANTOS EN CUANTO A TRANSPORTE SE REFIERE.
PRONTO, INAUGURACION DE NUEVOS TURNOS.
ASIENTOS RECLINABLES-FRENOS DE AIRE WESTINGHOUSE
PERSONAL EXPERTO
Para informes y reservaciones de asientos Habana. Hotel Pasaje (Por Zulueta) M-1715 y M-4838
SANTIAGO DE CUBA.— Nuestra nueva Estación, Estrada Palma y Marina (Frente al Parque Céspedes) Teléfono 4300
Holguín: Hotel Venus
SANCTI SPIRITUS: Hotel Plaza.
Cuando venga a la Habana hospédese en el Hotel Pasaje.

POLICLINICA NACIONAL CUBANA CENTRO LA BONDAD

E. P. D.
NUESTRO PRESIDENTE
EL DOCTOR
ARTURO C. BOSQUE Y REYES
HA FALLECIDO

Y dispuesto su entierro para hoy, martes, 29 de Junio, a las 4 p. m., rogamos por este medio a los señores accionistas, suscriptores y demás amigos, se sirvan concurrir a la casa mortuoria: calle 19, esquina a K, altos, Vedado, para acompañar su cadáver al Cementerio de Colón, favor que agradeceremos.

La Habana, 29 de Junio de 1937.

EL CONSEJO DIRECTIVO — Dr. Emilio MARILL, Secretario.

E. P. D.
EL DOCTOR
ARTURO C. BOSQUE Y REYES
HA FALLECIDO

Después de haber recibido los Santos Sacramentos.

Y dispuesto su entierro para hoy, martes 29 de Junio, a las 4 p. m., los que suscriben, viuda, hijos, hijos políticos, nietos y demás familiares, ruegan a sus amistades se sirvan concurrir a la casa mortuoria, calle 19, esquina a K, altos, Vedado, para acompañar su cadáver al Cementerio de Colón, por cuyo favor quedarán eternamente agradecidos.

Habana, Junio 29 de 1937.

Gertrudis Torralbas Viuda de Bosque; Conchita y Tulita Bosque y Torralbas; Gustavo R. Sterling; Miguel Baguer; Conchita, Ofelia y Ricardo López Bosque; Dr. Eduardo Suárez Rivas; Olga y Arturo Sterling y Bosque; Lourdes, Helena, Miguel y Arturo Baguer y Bosque; Dr. Alfredo Bosque; Dr. Eduardo C. Bello; Dr. Pedro Castillo, Dr. Francisco Alonso López.

FUNERARIA CABALLERO
CONCORDIA 39 — TELEF. M-9309

FUNERARIA CABALLERO
CONCORDIA 39 — TELEF. M-9309

M.E.C.D. 2016

Están funcionando actualmente dos gabinetes dentales para los escolares, uno en Marianao y el otro en Luyanó

El Dispensario de Higiene dispone ahora de un aparato de Rayos X. Concedidas por la Comisión del Retiro Civil, doce pensiones y denegadas dos. Exceso de alumnos en la Víbora

Ya se encuentran funcionando otros dos gabinetes dentales del departamento de Higiene Escolar, de la Secretaría de Educación Pública, en la Habana. Han sido instalados en el centro escolar Mesa y Domínguez, de Marianao, y en la Escuela número 29, en Cueto y Herrera, en Luyanó.

El doctor Aníbal y Franchi Alfaro, director del departamento de Higiene Escolar, nos informó ayer, precisamente, que el primero de estos gabinetes estará a cargo del doctor Emilio Soto Calviño.

Las inscripciones en este centro benéfico pueden hacerse diariamente de 2 a 6 p.m., estando a cargo de la enfermera Mariana Martínez, y las consultas se ofrecen los lunes, miércoles, viernes y sábado, de 8 a 11 a.m.

El gabinete dental de Luyanó está a cargo del doctor Aurelio Bulkay y las consultas se ofrecen a los escolares de 8 a 12, diariamente.

Nos informó también el doctor Aníbal Herrera, que el profesor boliviano doctor Carlos Beltrán Morales, comisionado por el gobierno de su país para estudiar la organización de los servicios de Higiene Escolar en Cuba, lo ha visitado, interesándose por la reglamentación y funcionamiento del mismo.

Realizó en su compañía visitas a los distintos gabinetes dentales de la ciudad de la Habana, especialmente los de Mesa y Domínguez, en Marianao y de la Escuela 3, en la Calzada de Belascoaín.

También visitó el doctor Beltrán Morales, el Dispensario de Higiene Escolar, establecido en la Calzada del Monte, haciéndo grandes elogios de la organización y reglamentación de todos los servicios de Higiene Escolar.

Finalmente nos manifestó que en el Dispensario de Higiene Escolar se ha recibido un equipo completo de Rayos X, que fué ordenado por el doctor Fernando Sirgo, Secretario de Educación, con el cual queda completada la instalación de dicho dispensario, que ha recibido con este nuevo aparato una espléndida contribución.

Concede doce pensiones

La comisión del Retiro Escolar acordó, en su última reunión, recomendar al Secretario de Educación, doctor Fernando Sirgo, la concesión de doce pensiones.

En la propia reunión, que fué presidida por el Subsecretario del departamento, doctor Gonzalo Cuni, se determinó denegar dos de las solicitudes formuladas y dejar en estudio una tercera.

He aquí la relación de las pensiones concedidas: Aurora Ramírez Anaya y Aurora Caula Ramírez, de El Cobre; María Peraza Mesa, de Sagua la Grande; Plácido Rodríguez Delgado, de Agramonte; Carmen Silva Bobión, de Santo Domingo; Consuelo de la Caridad Martínez y Torres, de Camajuaní; Paula María Dolores Caraballo y Torret, de Yaguajay; Simón Morales, de Santo Domingo; Dolores Barreras Liberal, de Pinar del Río; Juana Bichot Alfonso, de Jaruco; Carmen María Rey Borges, de la Habana; y Rita M. Soler, de Pinar del Río.

Se denegaron las solicitudes formuladas por Trinidad Cantón Hernández, de Pinar del Río, ya que hubo de renunciar la parte que le correspondía y por Isidro Cañedo García, de Mantua.

Finalmente se dejó en estudio la solicitud de pensión formulada por Sara Otero Sánchez, de Pinar del Río.

Obras literarias inscriptas

Ayer fueron inscriptas en el Registro de la Propiedad Artística y Literaria las dos últimas obras de nuestro compañero Roberto López Goldarás: «Martí y la Mujer» (un ensayo sobre la vida amorosa del Apóstol de nuestras libertades) y «Animicas», (un libro de poesías).

Con ambas ha obtenido un éxito clamoroso, pues el público y la crítica han rivalizado en los elogios.

Las inscripciones fueron hechas por el propio jefe del Registro, señor Luis Testar.

Solo está funcionando el cuarto año

En el Instituto de Segunda Enseñanza de la Víbora solo se encuentra funcionando aún el cuarto año.

Se debe ello a la gran cantidad de alumnos que se han matriculado en el mismo, pues no se cuenta con suficiente número de profesores para atender todas las clases que sería preciso ofrecer.

Los alumnos del cuarto curso, que son los que están recibiendo ya clases, ascienden a 140.

Se labora activamente para que cuanto antes se normalicen las clases en los demás cursos.

Tratan de hacer el aporte en dos meses.

Un grupo de empleados de la Secretaría de Educación ha elevado a la superioridad una proposición en el sentido de que la contribución que han de realizar para el monumento a Martí se divida de por mitad, a fin de que la puedan satisfacer en dos meses.

Con ello persiguen que el aporte, que realizan con el mayor de los gustos, ya que se trata de perpetuar en la piedra y en el bronce la figura del Apóstol de nuestra Independencia, les sea lo menos gravoso posible.

El Subsecretario de Comercio logra de los armadores de Batabanó una prórroga de 30 días en el contrato

En relación con las gestiones que ha venido realizando el Subsecretario de Comercio, Sr. Francisco Gómez Marrero, para obtener una solución en el debatido problema que viene confrontando la industria esponjera de Batabanó, ayer se ha podido lograr que la Cooperativa de Armadores de aquel puerto aplace la rescisión del contrato que tiene firmado con los pescadores de esponjas, y el cual iba a dar por terminado el próximo día 5 del entrante mes.

El Subsecretario de Comercio, después de varias entrevistas celebradas al efecto, obtuvo ayer mismo que la citada Cooperativa concediese un plazo para la terminación de dicho contrato, hasta el día 30 de Julio del corriente año, a fin de dar tiempo a continuar las gestiones que viene realizando el referido funcionario para que las distintas partes en litigio puedan llegar a una transacción en ese problema evitándose así que la industria esponjera sufra mayores perjuicios y vayan a la miseria miles de familias.

Hablando ayer con los periodistas el Subsecretario Gómez Marrero, les manifestó que además de haber obtenido el aplazamiento para la liquidación del contrato de la Cooperativa, había logrado la previa conformidad de algunos de los intereses que forman parte de dicha industria, en cuanto al plan que tiene en estudio para la solución de esta cuestión, no queriendo anticipar nada en relación con las bases de su proyecto, ya que de dar a la publicidad esos antecedentes, serían aprovechados por los especuladores de esponjas en sus relaciones con comerciantes extranjeros.

De todas maneras, el aplazamiento del contrato de la Cooperativa de Armadores de Batabanó, trae como es natural, una reacción entre los que manipulan dicho producto y una mejoría en el precio del mismo.

REGLANAS

Bautizo

De un lindo baby.

En pasados días, y de manos, de nuestro muy querido párraco R. P. Francisco Fernández del Moral, recibió las aguas del bautismo el niño Sergio Juan, hijo amantísimo de los apreciados esposos Efigenia Barreras de Fernández y Fico Fernández estimado compañero en la prensa.

Lo apadrinaron el señor Juan Barreras, alto empleado de nuestro Ayuntamiento y su mamá, la señora Efigenia Alvarez.

Con finas pastas y ponche se celebró la feliz entrada en la grey cristiana, del monísimo Sergio Juan.

¡Felicidades!

Misa de requiem

Muy concurrida.

En la mañana de ayer, y en nuestra iglesia parroquial, se celebró una misa de requiem por el alma de aquella gran dama reglana que todos conocimos por Georgia Lunar de Lago.

Y a quien tanto quiso la sociedad reglana.

Junto a sus entristecidos familiares muchas fueron las personas que elevaron sus oraciones al Altísimo para que acogiera en su seno, el alma pura y grande de quien sólo supo hacer en la tierra, bien a raudales.

¡Que en Gloria esté!

Regla y las olimpiadas

Centro-americanas.

Juegan hasta el cronista rumores.

Que muy gustoso recoje para la publicidad.

Infórmasenos que nuestro muy querido alcalde Octavio Cabrera Pereda, conociendo el gran aporte sportivo que al base-ball ha dado Regla, pronónese organizar entre nuestra juventud, unas competencias de atletismo, natación, etc. para que los triunfadores de las mismas vayan a las eliminaciones que próximamente han de celebrarse en la Habana, con el fin de formar el equipo cubano que asistirá a Panamá a defender el título que de campeón Centro-americano, obstanta Cuba.

La idea esa, nos parece extraordinariamente importantísima.

Más aún, cuando sabemos que en Regla existen infinidad de jóvenes que sin la preparación debida, han demostrado ser buenos, entre los buenos atletas.

Lograrán Regla, —caso de ser ciertos los rumores que damos a la publicidad— llevar a Panamá una buena delegación?

Nosotros creemos que sí!

Nota de dolor

Muy sentida.

En pasados días, falleció en esta localidad la estimada señora Pilar Pérez de Martín.

Su entierro efectuado en nuestra Necrópolis, constituyó una gran manifestación de dolor.

Reciban su viudo, señor Enrique Martín, sus hijos Emilia, Francisco y Luciano y su hijo político el Jefe de la Policía de Regla, capitán Gerardo García Martínez, y demás familiares, con estas líneas, nuestro pésame.

¡Paz a sus restos!

El próximo sábado

Es el día señalado.

Para el gran baile social.

Que a la sociedad reglana ha de ofrecer nuestro cubanísimo Liceo de Regla.

«Una noche en el Batey».

Titúlase así.

Porque sólo se bailará en ese simpático salón criollo que el entusiasmo de los muchachos del Liceo, han logrado presentarlo con todo el colorido de la campiña cubana.

La orquesta de Ernesto Muñoz, es la encargada de los bailables.

Las damas serán porrigurosa invitación.

Ellas pueden obtenerlas todos los días de ocho a diez de la noche en la secretaría social.

Los caballeros por concepto de guardarropía abonarán cuarenta centavos.

El presidente de la Sección de Recreo y Adorno, Evelio Alvarez Bellido de Luna, me informa que el próximo sábado, presentará el Liceo un adorno especial apropiado a «Una noche en el Batey».

Entre nuestras damitas existe gran entusiasmo por asistir a ese gran baile del Liceo de Regla.

El próximo sábado.

De regreso

A Puerto Padre.

Donde reside.

Hacia ese lugar han partido el pasado domingo la señora Pilar Gallo de Llerenas y con ella las encantadoras señoritas Caridad y Mirta Llerenas, Ofelia López y Caridad Gallo.

Breve temporada estuvieron entre nosotros.

Y en ese tiempo supieron captarse la simpatía de todos los que las trataron.

Por su gentileza, belleza y donaire.

Reciban nuestro saludo.

De despedida.

Un gran programa

El de esta noche.

En el coquetón y siempre concurrido teatro «Regla».

Luis Sandrini, el notabilísimo cómico argentino que tantos admiradores cuenta en nuestra localidad, actuará en la film «El cañonero de Giles».

Además se exhibirá la films del oeste «Guitarra vaquera».

Para mañana, y accediéndose a múltiples peticiones, se reprisará «Los temerarios del mar» y «Una apuesta de amor».

Y el jueves una vez más, «Ayúdame a vivir», la grandiosa película de Libertad Lamarque conjuntamente con «El testamento de Horton».

Será el «Regla», en estos días, el punto de reunión.

De los amantes del silente arte.

Alejandro PEREZ PEREZ.

"YO HE SIDO ESPIA ROJO"

Dos individuos se prestan a ser portadores de los bacilos. Cómo se verificó la inoculación en los agentes propagadores.

III

La segunda reunión se celebró tres días después y fué mucho más seria. A mí me previno el inevitable Max Aub, que vino a verme, unas horas antes con el rostro radiante, como si fuera el ser más dichoso de la creación.

Esto marcha, —me dijo—. Hoy va a presidirnos uno de esos hombres poderosos que apoyan en las sombras, pero con una eficacia que no ofrece dudas a nuestro Frente Popular. Es un inglés; tú le verás. Lo que se dice un gentleman y pertenece a los consejos de administración de unas cuantas grandes firmas.

Yo había pasado los días de tregua entregado a las más contrapuestas emociones. Mi natural honrado se resistía a intervenir en aquella trama que era ó un engaño burdo para sacar dinero, y por lo tanto, despreciable, o una maquinación diabólica que podría sembrar la muerte entre una pobre población indefensa, que era la mía para mayor desgracia. Pero contra estos escrúpulos reaccionaba buscando argumentos sofísticos que acallasen los dictados de mi conciencia. Y acabé por hallarlos, como sucede siempre cuando resulta más cómodo y más fácil dejarse llevar por el mal. Me decía a mí mismo que en las crueldades de la guerra no había graduaciones y tanto da la peste, criminalmente desencadenada, como el fuego de la artillería o el hambre que hacen también sus víctimas entre las gentes indefensas. Y puesto que estamos en guerra, como en guerra había que proceder cerrando los ojos a todo sentimentalismo, sin cuidarnos de otra cosa que del resultado final.

La actitud de Lina en aquella coyuntura me había parecido también un poco extraña. Su natural dulce y amoroso, su preocupación por mi salud y por guardarme de todo peligro, se había trocado en una resuelta decisión de que siguiese aquella aventura hasta el final.

Para justificarse, sin duda, me decía que el papel que se me asignaba no sería, sin duda, peligroso y que por otra parte me pondría en el secreto de cosas interesantísimas muy útiles para mis aficiones de escritor. Había observado también que Lina que desde que nos conocíamos no tenía ninguna relación y solo vivía conmigo y para mí, empezó a hacer frecuentes salidas sola, pretextando compras urgentes y una tarde, precisamente aquella en que yo debía concurrir a la segunda reunión del «Comité bacteriológico», regresó a casa acompañada de una señora de mediana edad y tipo distinguido que me presentó como mistress S. de nacionalidad inglesa, antigua conocida suya que acababa de encontrar casualmente.

Como yo tenía que cenar aquella noche con mis nuevos amigos o cómplices mistress S., me pidió permiso para llevarse a Lina a cenar con su esposo en un restaurant de la Rive Gauche.

Yo cené, por mi parte, con Max Aub y De Berne, y luego nos dirigimos al hotel de Winsord, en la rue Baujon, donde la segunda reunión estaba convocada.

Eramos menos gente que en la del cabaret de Le Romance. La presidía el gentleman inglés de que me había hablado Max Aub con tanto encomio. Había llegado aquel mismo día en un avión propio desde Londres. Se llamaba Edward Rollan Karigan, y para dar una idea de su relieve social, bastará decir que era uno de los agentes más poderosos y calificados de una poderosa casa inglesa.

Estaba también René Pavie y Bosoutrop; Boujennec, periodista y Charles Merice, redactor de «Le Journal»

Españoles, sólo asistimos Max Aub y yo.

Se volvió a plantear la cuestión de la reunión primera y se desecharon, sin apenas discutirlos, los dos proyectos de actuación en aquella examinados, proponiendo en cambio el personaje inglés que nos presidía, una solución que fué la que se convino. Se trataba de buscar dos o más sujetos dispuestos a todo, que se prestasen a servir de vehículo a los bacilos llevándolos en su cuerpo merced a repetidas inoculaciones. Estos individuos que debían actuar de conejillos de Indias o de terneras administradoras de vacuna, pasarían a España para una vez allí, distribuir entre la población pacífica el depósito mortal de que eran portadores, de acuerdo con elementos especializados que debían unírseles en la misma España y acompañarlos desde la frontera.

A mí se me asignó el papel de procurar la entrada en España de estos individuos y pasar con ellos hasta ponerlos en contacto en cualquiera de las ciudades de la zona liberada con elementos del Frente Popular que hubiesen conseguido pasar inadvertidos.

La elección de los dos hombres portadores de microbios ofrecía grandes dificultades. De Berne se ofreció a ser uno de ellos, y para hallar el otro, prometió acudir al Catalán, un personaje misterioso que deambulaba por todos los centros del Frente Popular de París y del Mediodía de Francia y que pasaba por agente secreto de la Generalidad.

La decisión de De Berne me causó gran sorpresa. Yo sólo le conocía como periodista mediocre, autor de folletines de política y de reportaje callejero en las publicaciones de izquierda. Fué luego, cuando me enteré de su pasado que pude darme cuenta del peligroso aventurero que era.

Hijo de un antiguo cónsul de Francia en Praga, había sido el mismo archivero en la Embajada de su país en la Argentina. Su vida irregular le hizo perder su carrera y la fortuna que heredó de sus padres. Estaba en relación con la Prada de Moscú y pertenecía, sin duda, al servicio de espionaje ruso.

Al estallar la guerra civil en España, se trasladó a las provincias de Vizcaya y Asturias y sirvió de ayudante al llamado capitán Jack, jefe de una Brigada internacional. El papel que iba a desempeñar ahora no era el más arriesgado ni el menos honesto de los que había tenido ocasión de desempeñar en su existencia de vicios y aventuras.

Debo advertir, por ser de justicia, que Charles Merice, el periodista de «Le Journal», se mostró disconforme con el proyecto y se retiró de la reunión antes de que ésta acabara.

Cuando fué detenido en Irún, se puso en claro la turbulenta personalidad de Chavrat, cuyo auténtico nombre es Witold Jedlinski, procedente de los bajofondos de Francia. Las escarificaciones que presenta en el pecho fueron las que lo delataron.

Las escarificaciones producidas por los cirujanos al servicio de los rojos en las piernas del agente Chavrat para que sirviera de vehículo a la propagación de la enfermedad del sueño, fueron de tal naturaleza, que le dificultaron el andar.

Al día siguiente. De Berne se puso en relación con el Catalán y este le indicó el nombre de un comparsa que se prestaría a servir de vehículo a los microbios. No costó gran trabajo convencerle. Se llama Luis Chabrat y era un hombre tosco y sin ningún relieve; sólo el cebo de unos miles de francos que le ofrecieron le indujo a aceptar. Era ajeno a todo idealismo.

Yo empecé a tantear el terreno para facilitar la entrada en España, en la Espaba de Franco, a De Berne y Chavrat, pero pronto me dí cuenta de que el primero encontraría grandes dificultades por ser sobrada y desfavorablemente conocido tanto en París como en la frontera. Entonces, de acuerdo con el Catalán, que ya estaba en íntima relación conmigo, le sustituímos por otro periodista: Jean Boujennec, que se prestó a complacernos, tras algunas vacilaciones.

Todo esto ocurría en los últimos días de marzo y primeros de abril del año en curso.

Halladas las personas, recibí de Pavie, que había quedado encargado de la puesta en obra del complot, la orden de salida para Bayona donde debía procederse a las inoculaciones. Allí nos esperaba un misterioso doctor, que según decían era alemán y que estaba a las órdenes del cónsul de la República Española.

El viaje lo hicimos Chavrat, Boujennec, el Catalán y yo, hospedándonos en el Gran Hotel, Boulevard de Tiers, a pocos metros del Consulado.

Durante mi ausencia, Lina se fué a vivir con el matrimonio S., que demostraba mucho interés por ella.

En Bayona, el cónsul Lecuona nos presentó al Doctor; y no estará de más que haga una pequeña semblanza de este cónsul de que tanto se ha hablado y que tantos servicios de todo género ha prestado y presta al Gobierno de Madrid. Es un hombre joven de cuerpo menudo pero vivo y nervioso; pertenece a la carrera Diplomática y tenía la categoría de Secretario de Embajada, habiendo desempeñado misiones confidenciales de gran importancia durante el primer bienio del Frente Popular. Fué el agente de que se sirvió Indalecio Prieto para hacer el contrato de Petróleos para la Campsa, a cuyo fin, residió muchos meses en Rusia.

Cuando estalló la Revolución española, el Gobierno de Madrid andaba buscando un hombre de absoluta confianza a quien pudiera confiar el consulado de Bayona, que tenía una importancia extrema por haberse convertido este puerto francés en un centro de avituallamiento de los rojos. Prieto designó a Lecuona, que aún descendiendo de categoría no vaciló en encargarse de este consulado.

Lecuona nos presentó al médico, y días después se procedió a hacer la inoculación. Previamente se les puso una inyección intramuscular en el brazo, de un líquido que había llegado de Londres, en frascos lacrados.

Después, la víspera del día designado para entrar en España, se les hicieron numerosas escarificaciones en espaldas, pechos y brazos.

Yo me había ocupado de arreglar la documentación, para lo cual me trasladé a San Juan de Luz, donde funciona la oficina de pasaportes para el territorio nacional denominada Nacho-Enea.

El Catalán y los dos hombres portadores del Tse-Tse vinieron conmigo. Nos alojamos en el Hotel Britania, donde hasta hacía unos días habían estado el Conde de Romanones y Don Miguel Maura.

Pero en Nacho-Enea debí inspirar sospechas, porque a mi petición de salvoconductos, opusieron primero una resistencia pasiva y luego una negativa formal. Volví contrariado al hotel y expuse a mis cómplices lo que ocurría. Entonces el Catalán, que era hombre expeditivo, salió diciendo que al día siguiente, con salvoconducto o sin él, entraríamos en España. Volvió por la tarde con cn sujeto vasco-francés, residente en Hendaya, quien por lo visto se había comprometido a facilitarnos el paso por el puesto de Dancharinea, en la frontera de Navarra. Debíamos entrar furtivamente por las mugas, como suelen hacerlo los contrabandistas. A mí me pareció todo aquello muy arriesgado y hasta insensato, pero no me atrevía a protestar. Nos fuímos a dormir a Bayona, desde donde saldríamos al amanecer para el puesto fronterizo.

Apenas me había acostado, cuando se me entregó un telegrama urgente. Procedía de París y lo firmaba la señora S., Me decía que Lina había sufrido un grave accidente de automóvil y que su situación era bastante delicada. Y me rogaba que fuese a su lado rápidamente.

Me vestí aprisa y fuí a despertar al Catalán, que roncaba como un hipopótamo. Me oyó desabridamente y me dijo que aunque se muriera toda mi familia yo tenía que entrar en España con mis cómplices. Le contesté de mala manera y resolví regresar al día siguiente a París. Y así lo hice, sin despedirme de mis compañeros.

X-15-Z

El Alcalde de Marianao solicita del Gobernador que deposite a su favor los $5,000 para un centro de socorro

Una comisión de elementos de fuerza de ese Término, se reunió con la primera Autoridad Municipal, para tratar del Alcantarillado. Quieren destituir al edil doctor Téllez

MARIANAO, Junio 28, 1937. — El Alcalde, Pedro Acosta, se reunió ayer con los presidentes de las distintas sociedades e instituciones del Término, en el salón de sesiones del Ayuntamiento, tratando sobre el plan de mejoras generales al Municipio. Se acordó refundir el «Frente Unico Pro Alcantarillado» a la Asociación Pro Mejoramiento de Marianao. Los concurrentes acordaron apoyar al Alcalde en las gestiones que hace para cobrar a la Compañía de Electricidad un adeudo. Para los primeros días del mes de Agosto el Alcalde y los representantes en cuestión, ofrecerán un almuerzo al que invitarán a las distintas autoridades de la capital y provincia, donde se expondrán los acuerdos tomados. Al Gobernador provincial se dirigió el Alcalde, quien dió cuenta de ello, solitando deposite a favor del Municiuio cinco mil pesos que acordó ese Cuerpo Colegislador, para la construcción de una casa de socorro. Propietarias de distintos tejares del Término, se ofrecieron al Alcalde para ayudar a la construcción del referido centro médico.

Serenata a Pedro Acosta

Anoche, con motivo de su onomástico, los amigos particulares y políticos del Término le ofrecieron al Alcalde de Marianao, una serenata.

Sigue igual el problema del Hipódromo

A pesar de las múltiples gestiones que se realizan, sigue clausurado el Hipódromo de «Oriental Park».

Los propietarios culpan al Banco, éste a la empresa, y el uno por el otro, el negocio continúa cerrado con evidente perjuicio económico para centenares de familias y el comercio en general.

Mientras, la miseria reina en los establos, al extremo que algunos «pur-sang» como John Mill, han tenido que ser regalados a la Policía de Marianao por sus dueños, que no pueden alimentarlos. Además, hemos visto a caballericeros y mozos de cuadras haciendo gestiones por el Ayuntamiento en busca de auxilio monetario, pues dicen que la temporada anterior fué muy corta y pobre y nadie puede ahorrar un centavo.

La población de Marianao no se explica cómo en la Habana no puede abrirse ahora el Hipódromo cuando el de Camagüey funciona normalmente, dando hasta nueve carreras por programa.

La Secretaría del Trabajo tiene ahí una buena oportunidad para actuar a favor del pueblo

Acusado un Concejal

Los Concejales de Marianao conocerán esta noche de una denuncia que presentara Pablo de la Cruz Durañona, contra el Dr. Arturo Téllez de la Torre, edil del Ayuntamiento, por no residir en la ciudad como lo dispone el artículo 50 de la Ley de Municipios. El Dr. Téllez alegará que reside en Marianao y en la Habana tiene su consultorio.

Presentado al Juez, «Cotorrita»

Ante el Juez de Instrucción de Marianao fué presentado hoy, Mariano Rómulo Hernández de la Noval, más conocido por el alias de «Cotorrita», para ser instruído de cargos por los hechos realizados recientemente en este Término. Cuando el Juez y el Secretario lo interrogaron, manifestó que se abstenía de declarar, pasando al vivac de Marianao por todo el término de Ley.

Se intoxicó un niño de siete años

En el centro de socorros del Vedado fué asistido de intoxicación grave, Dionisio Suárez Armas, natural de Guane, de 7 años, vecino de Tercera y Ocho. Declaró su padre que en un descuido había tomado luz brillante. Fué trasladado al Hospital «Calixto García».

Sirprendido infraganti un ladrón

El alistado de la Plana Mayor, Antonio Larraga, detuvo a José Torres Pérez, natural de la Habana, de 28 años, vecino de la posada «La Terminal», sita en la calle Egido, en la capital, en los momentos que entraba en el garage de la casa donde reside, 9 y 6. El detenido declaró que, efectivamente había entrado para ver si se podía llevar algo para después venderlo y tener dinero para sus gastos. Ingresó en el Vivac por no jrestar fianza de cien pesos.

Lesionada grave una señora

En el Hospital Militar fué asistida Elisa Suárez Beltrán, de 45 años, vecina de Calzada de Columbia y Avenida de Truffín, de lesiones graves que se causó casualmente al romperse una mampara en su domicilio, cortándose con los fragmentos de cristales. -- A. Martínez, Corresponsal.

SOCIALES DEL CERRO

EN LA FESTIVIDAD DE HOY

Celebran su fiesta onomástica en el día de hoy, dos cumplidos caballeros; en primer término, el señor Pedro Pablo Torres, competentísimo Jefe del Centro Telegráfico de esta capital, que día tras día, viene desplegando una actividad y eficacia en el mejoramiento de los servicios a él encomendados, que son dignos de loa y recibe constantemente las felicitaciones de sus jefes superiores.

También celebra hoy su onomástico, el teniente Pedro Díaz, que con verdadero acierto viene desempeñando el cargo de Jefe de la Décima Estación de Policía, en esta barriada.

A tan distinguidos y competentes funcionarios y amigos, llegue la felicitación más sincera del cronista.

DEL COLEGI OCHAMPAGNAT

Remitida por el Reverendo Padre Félix, Director del Colegio Champagnat de los HH. Maristas, de la Calzada del Cerro, hemos recibido una relación de los alumnos que recibieron premios con motivo de la terminación de curso el pasado viernes. En la amplia plazoleta del patio, convertida en salón de actos, tuvo lugar una grandiosa fiesta que fué amenizada por el coro del colegio, entre ellas «Las Mariposas», Ben-Hur, Pulgarcito Aviador, Dulce Esperanza del Mortal y la banda cómico-teatral, la realizó con los preciosos sainetes «Calabazas, Desfile de Actores» con primorosas poesías: «Pidiendo un Premio», «El Valiente», «El Cruzado», «Dulce Recuerdo de Mi Vida» y otras. Después el Reverendo Padre Lerena, dió fin a la fiesta, felicitando a los alumnos por su amor al estudio y deseándoles alegres y felices vacaciones. Entre los alumnos que alcanzaron premios especiales de excelencia se encuentran los siguientes: Juan Sansó Entarás; Juan M. Cobo, Jesús Paz; José Gutiérrez; Juan V. Tapia; Oswaldo Quintana; Manuel Díaz; Ricardo Alvarez; José Flores; Rolando Santovenia; Alberto Morató y Ricardo Hevia. Premios de Aplicación al estudio: Angel Camino; José M. Fernández; Alberto Alvarez; Ricardo García; Raúl Díaz; Luis Núñez; Modesto Pacho y Fernando Pousa. Premios especiales de religión: Juan M. Cobo; Luis Colina; Asier Sardiñas; David J. Cobo; Pascual Ricol; Antonio Marrero; Emilio Vallina; Amado Varela; Gervasio Guizán; Oscar Arana; Humberto Franco; Jorge Valcarce; Alberto Morató y José A. Fraga.

UNA FELICITACION

Con motivo de la terminación de sus estudios de Teneodor de Libros, Contador y Corresponsal, habiendo obtenido las notas de sobresaliente y alcanzando el honor de pertenecer a la Legión de Honor del Colegio Champagnat, de los HH. Maristas del Cerro, felicitamos muy efusivamente al estudioso joven Juan Sansó Entarás, hijo del conocido industrial señor Bartolomé Sansó. El joven Sansó, después de pasar unas bien ganadas vacaciones juntos a sus felices padres, embarcará hacia el Norte, con el fin de ampliar sus estudios. Felicitamos a tan inteligente amiguito.

CUMPLEAÑOS

El gracioso niño Mario Torres, hijito muy querido de los estimados esposos Guillermina Méndez y Rafael Torres, empleado del Bufete del doctor Vito Candia, celebró su onomástico, recibiendo muchas felicitaciones de sus innumerables amiguitos.

ONOMASTICO

Con motivo de celebrar su fiesta onomástica el viernes pasado nuestro querido amigo y compañero señor Guillermo de Piña Mata, Redactor Político de nuestro colega El Mundo, recibió innumerables felicitaciones de sus amistades. Una comisión de sus amigos integrada por nuestro compañero Wilfredo Vega, Francisco Evera, Guillermo Villazón, Pascual Rodríguez y otros, ofrecieron una serenata en el mencionado periódico en honor de tan servicial y cumplido caballero que sabe ser amigo de sus amigos.

ENFERMO

Se encuentra enfermo sufriendo fuerte afección grippal la distinguida dama Aracelia Fresco. Hacemos votos fervientes por su pronto y total restablecimiento.

Estanislao Vega.

EXPEDICION ICTIOLOGICA EN EL CARIBE

Está siendo preparada por la Universidad de Harvard con auxilio de la nuestra

Ya se están ultimando los preparativos para que la expedición ictiológica por las costas de Cuba y el Mar Caribe sea una pronta realidad.

La expedición científica, patrocinada por las Universidades de Harvard y la Habana, ha de llevarse a cabo en la nave «Atlantic», especialmente dotada para toda clase de estudios de biología y de oceanografía.

La Woods Hole Oceanographic Institution, propietaria de la «Atlantic», ha cedido la misma para esta expedición, que ha de reportar grandes beneficios a la ciencia, ya que han de continuarse los trabajos comenzados en el año 1914, cuando la Smithsontan Institution (Museo Nacional de Washington) inició bajo los auspicios de don Carlos de la Torre la exploración de las costas de Cuba.

La Universidad de la Habana, ha de verse representada en esta ocasión por los doctores Luis Howell Rivero y Carlos Guillermo Aguayo, profesores de la Facultad de Ciencias, que trabajaron en los museos de la Universidad de Harvard como becados de la Fundación Guggenheim.

Uno de los promotores de esta expedición lo es el doctor Thomas Barbour, director del Museo de Zoología Comparada de la Universidad de Harvard, al cual se le concedió en años pasados el título de doctor «honoris causa» de nuestro más alto centro de cultura, a propuesta del doctor Carlos de la Torre.

El Rector de la Universidad de la Habana, ingeniero José Manuel Cadenas, se encuentra realmente entusiasmado con el proyecto y ha comisionado al doctor Howell Rivero para ultimar los detalles referentes a la expedición ictiológica.

Hace días fué concedida la exención de puerto para la embarcación «Atlantic» por la Dirección General de Aduanas.

El reembarque de los antillanos provoca un conflicto

El señor Helio Medel, Secretario del Negociado de Bolsas de Trabajo, ha informado al Secretario del ramo que no son ciertas las informaciones dadas por un grupo de colonos de Oriente en las que afirman que con motivo del reembarque obreros antillanos se han visto precisados a paralizar los trabajos en sus colonias.

El señor Medel dice que las Bolsas de Trabajo de la República están facilitando todo el personal nativo que hace falta para las labores en los centrales y colonias de caña, y agrega: «lo que sucede es que los colonos no quieren abonar los gastos que ocasiona el transporte de los trabajadores nativos desde las Bolsas de Trabajo donde están inscriptos al lugar donde van a trabajar, siéndoles más fácil dejar los antillanos que vienen utilizando; y, además, el sistema de viviendas, etc, del obrero nativo no puede ser nunca el del antillano».

Ha quedado solucionado el problema, que mantenían el Sindicato Obrero de las Industrias Elaboradoras de Materiales de Fabricación y la Administración del tejar «Yara Industrial», al firmar unas bases las partes litigantes.

ZAPATA ENTRE PASEO Y G, GRAN AVENIDA

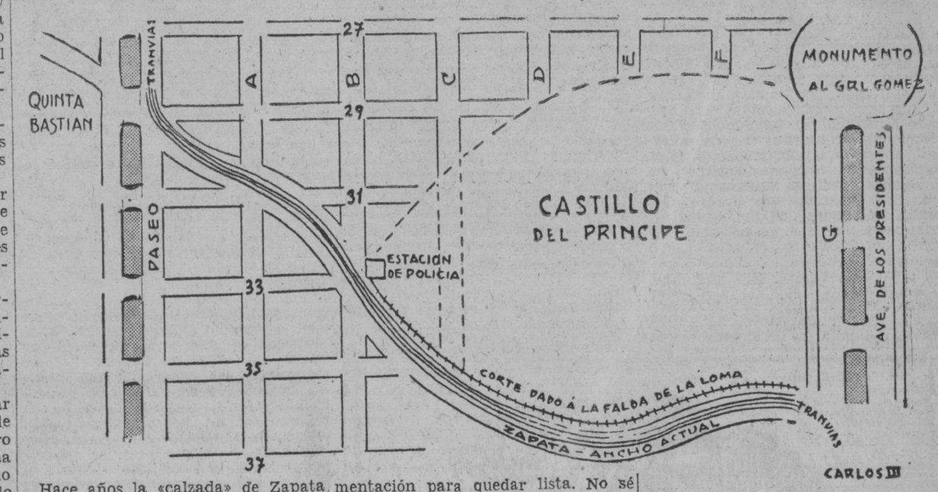

Hace años la «calzada» de Zapata era el camino de los muertos. Un camino feo, despoblado, con pocos árboles, transitado por carretones, bordeado de algunas casuchas de madera y mostrando los fondos de distantes residencias... Este era el espectáculo que veían al pasar los acompañantes de los familiares del difundo en su camino hacia el cementerio...

Tiempo después Zapata quedó intransitable. Se cuidaban entonces los caminos que conducían fácilmente a la Playa de Marianao y «repartos». Los entierros tomaban la calle 23 del Vedado. Los solares yermos aledaños a Zapata y sus casuchas se hundieron en malezas y en olvido. Algún trillo servía de atajo a los vecinos para transitar a pie. Desde el tranvía se presenciaba indiferentemente tanto abandono.

Cuando fué pavimentada esa calle, desde Infanta al Cementerio, un tránsito intenso se precipitó por ella. Servía de **trait d'union** entre Carlos III y Paseo. A ciertas horas tentaba a los drivers para ensayar grandes velocidades y curvas peligrosas. Todos se preguntaban: ¿cuándo tendrá Zapata doble vía?

Este anhelo general será una realidad dentro de poco. Se ha construído una Estación de Policía en B y 33; se ha seccionado la loma para abrir la calle C. Largos meses de labor ha requerido dar un tajo a la ladera sur de la loma para permitir la doble vía. Pocas semanas más de trabajo y tan sólo faltará la pavimentación para quedar lista. No sé a quién acreditar ese progreso; pero merece un aplauso. He visto a los presos rendir su labor cotidiana bajo la vigilancia de los guardas, y esto hace pensar, lógicamente, que es obra de la jefatura del penal.

Ahora bien; es lástima que el Departamento de Fomento o de Urbanismo del Municipio no tuviera previamente estudiadas las reformas de las curvas de esa que será una bella avenida tan pronto la completen. La falta de crédito para expropiaciones es siempre, entre nosotros, la segunda parte de la carencia de planes oportunos, previsores, antes que se alcen las edificaciones. La historia de casi todas nuestras vías citadinas es ésta: una vez marcada una alineación de los caminos trazados por los antiguos arrieros y sus mulas, nada ni nadie será capaz de introducirle reformas. Se crean intereses; la propiedad privada merece todo género de respetos, y donde quedó un saliente (quizás por alguna piedra grande que las bestias salvaban rodeándola y que ni arrieros ni autoridades municipales de aquellos tiempos se ocuparon nunca de quitar, el saliente permanecerá inalterable en contra de todos los progresos de la ciencia vial.

Y los directores de la positiva mejora urbana que representa la doble calle de referencia, bastante han hecho con realizarla. Seguramente saben que si hubieran pretendido obtener de los propietarios a quienes esas obras benefician la cesión de unos cuantos metros de sus terrenos habrían hallado unánime negativa.

Pero sí creo que debe exigírseles que construyan las aceras. Los peatones tienen derecho a transitar cómodamente y con seguridad. Y por Zapata tienen que hacerlo echándose a la calle. Ahora puede incluirse Zapata entre las calles urbanizadas e imponer a los propietarios de casas y solares que se ajusten al sistema de edificaciones del Vedado. Arteria importante para el tránsito, ya no es el camino de los muertos, sino el de los vivos que tienen prisa. Y a mayor belleza, modernidad y facilidades para el tránsito de vehículos y de peatones que ofrezcan los dueños de casas y solares, más valor adquirirán sus propiedades.

Y precisa también estudiar el sistema de calles que han de unir Zapata con la carretera de Rancho Boyeros, entubar la pestilente y antihigiénica zanja que atraviesa esos terrenos y comenzar los terraplenes para que los accesos entre la carretera y Zapata sean en declives suaves. Debe preverse desde ahora que son terrenos yermos y las escasas construcciones carecen de valor, el trazado de las nuevas calles. Cada construcción sólida que se levante al capricho o la conveniencia del propietario, si no obedece a un inteligente plan de conjunto, es un escollo insuperable para que éste sea realidad en el futuro.

Armando MARIBONA.

M.E.C.D. 2016

Viboreñas

San Pedro y San Pablo

Señorita Petrica Fernández Martí

Celebra hoy sus días tan admirada amiga, a la que con mi mayor afecto saludo y felicito.

En estas líneas, hasta su hogar de la Avenida de San Francisco, le hago votos por su inquebrantable felicidad.

Me complazco en saludar a las siguientes personas:

Un amigo tan cumplido y querido como Pedrito Fernández de Castro y Blanco, hijo del inolvidable doctor Don Rafael Fernández de Castro, que fué popularísimo gobernador civil de la Habana.

Mi querido pariente Pedro Pablo Garmendía.

Muy presente tengo al concuño de mi hijo Enrique, muy querido amigo Pedro Mirabal, al que junto con su muy amada esposa la joven y distinguida dama Hilda Rodríguez Vilaplana deseo todas las venturas terrenales.

Con sincero afecto felicito al querido ex-«confrere» Pedrito A. Fernández, que tanto popularizó las «Viboreñas» de «La Prensa» y en cuyo hogar ya es una tiranuela, su tierna y preciosa hijita.

El servicial amigo, experto radiomecánico. Pedro Eiros.

Los señores Pedro Miraves, Pedro Pedro Hernández y Ríos, Pedro Moreira, Pedro Pablo Inclán, Pedrito Sánchez, Pedro Ruibal.

El señor Pedro Nieda, vicesecretario del Club Deportivo Estrella.

El apreciable joven Pablito Díaz Camejo.

Y un compañero en la prensa tan estimado como el caballeroso cronista de Sociedades Españolas, de nuestro colega «El Mundo», Pablito R. Presno, que hoy en su residencia de Juan Delgado número 33, Santos Suárez, será objeto de muchas demostraciones de distinción y de afecto por parte de la gran Colonia Española.

La directiva en pleno del Club Allandés lo visitará, para hacerle entrega del título de Socio de Mérito, por los muchos que el laborioso Pablito tiene adquiridos.

Un feliz día deseo a todos.

Doctor Pedro Lamothe

Por separado mi saludo al afamado oculista y excelente amigo, que hoy, en la fecha de sus días, tendrá incontables pruebas del alto aprecio en que todos lo tenemos, sus compañeros y sus incontables amigos.

Un fuerte abrazo es mi fraternal felicitación a tan excelente amigo.

Señora Isabel Trevín de Carús

Celebra hoy su cumpleaños tan estimada dama, bella y joven esposa del cumplido amigo señor Juan Carús

Deseo que su actual felicidad sea siempre inquebrantable.

Señora Benigna López de Ruiz

Son hoy los días de tan estimada señora, amada esposa del señor Nemesio Ruiz, esposos que en estos días celebrarán sus Bodas de Cuero, tercer aniversario de su matrimonio.

Con mi expresivo saludo les deseo muchas prosperidades, felicidades y el cumplimiento de sus Bodas de Diamante.

Ermelinda y Yolanda García Pereda

Tan distinguidas amiguitas, hijas de los esposos señora Carmen Fernández de Velazco y el señor Antonio García Pereda, en los exámenes que han realizado en el Colegio Estrella han obtenidos altas calificaciones, Ermelinda preparada ya para el Cuarto Grado, y Yolanda en el Ingreso en nuestro Instituto de Segunda Enseñanza, con el máximo de puntos.

Les dedico mi más expresiva felicitación, junto con sus amados y complacidos padres.

Señorita Lydia del Castillo Godínez

Otra triunfadora en sus estudios, bella amiguita alumna del colegio «Lestonnac», dirigido por las religiosas de la Compañía de María, ha obtenido sobresaliente en todas las asignaturas del tercer año de Comercio y el título de maestra de Taquigrafía y Caligrafía.

Junto con sus queridísimos padres, los estimados esposos señora Alicia Godínez y el señor Mario del Castillo, le dedico a Lydia mi expresiva enhorabuena.

Solemne distribución de premios

Para la que he sido invitado por las directoras del gran colegio «Lestonnac», se efectuará mañana miércoles, a las nueve de la mañana, con un interesante programa que daré a conocer.

Agradecido a dicha invitación de las Religiosas de la Compañía de María, les acuso recibo y les auguro el más brillante éxito.

Distinguida enferma

Cuyo estado de salud ha mejorado notablemente, y es agradable noticia que me complazco en comunicar a sus muchas relaciones sociales.

La distinguida y joven señora Silvia Bachiller, bella y muy amada esposa del querido amigo doctor Miguel Angel Párraga, esposos a los que profeso gran amistad desde su niñez.

Silvia muy pronto estará completamente restablecida, por lo que le dedico mi más afectuosa enhorabuena, junto con Miguel Angel.

Pedro Rodríguez Quiñones

Un buen amigo que en la Renta de Lotería desempeña un cargo de confianza.

Pedrito, así nombrado afectuosamente, celebra hoy sus días, y será objeto de muchas demostraciones de afecto.

Yo le dedico en estas líneas mi más afectuoso saludo.

Lo inevitable...

Frecuentemente recibo correspondencia, que no puede darme tiempo a referirme a ella a su debido tiempo, pareciendo que las personas que me la remiten creen que permanecemos constantemente en la redacción de este DIARIO.

Muy repetidas veces he advertido que a ella llego con las «Viboreñas» redactadas, no siéndome posible consignar lo que entonces encuentre en mi buzón, por ignorar si habrá algo en él.

Lamento no haberme referido a buena parte de esta correspondencia, por el motivo que ya tantas veces he advertido.

Urbano del CASTILLO.

POR LA GUERRA DE ESPAÑA

El vigilante 1176, F. Báez, de la Segunda Estación, arrestó a José Peña Landín, de España, de 64 años y vecino de Cienfuegos 16; Eliser Baudín Vázquez, de Banes, de 33 años y de Galiano 126, por haberlos sorprendido cuando reñían y formaban un fuerte escándalo, con motivo de una discusión por la Guerra de España. Peña fué asistido en el Primer Centro de Socorro de lesiones menos graves, que sufrió al ser agredido con una cabilla por su adversario y este fué asistido de lesiones leves, que le ocasionó Peña al repeler la agresión con una cuchilla, habiendo sido ocupado por el vigilante, ambos instrumentos.

H A B A N E R A S

LA MODA ACTUAL

TRAJE DE SPORT

Este será uno de los más atractivos modelos para sport y oficina que usted puede confeccionar. Con su hilera de botones, elegante cuello, los bolsillos y las mandas abombadas, es difícil conseguir un modelo más elegante. Para ribetear el cuello los bolsillos y el frente del traje debe usarse una cinta de gros o percal de algodón. Las líneas princesa hacen la costura en extremo fácil. El frente consta solamente de dos piezas y la parte de atrás lleva tres tachones.

SOBRE LA ESTETICA

La elegancia estriba hoy principalmente, en la corrección de las formas para que, al llevar cualquier estilo de vestido se comprenda la silueta fina que es a lo que más obliga la moda presente.

Para lograrlo debemos acudir a una experta profesora en masajes, que al mismo tiempo que va eliminando la grasa conoce las partes delicadas donde más debemos atender. Las Hermanas Martín Salas que practican el masaje general y facial desde hace varios años podrán dar cuantos informes se requieran por el teléfono I-3867 sobre la belleza estética de la mujer.

MODELO DE VERANO

Un nuevo diseño de cintura ajustada y falda con vuelo es el que muestra el grabado de este sencillo modelo de sport.

No es nada difícil cortarlo y coserlo, pero sí muy acortado usarlo. Así son los modelos de sport para este año. Escoja los botones y hebillas que resalten y un pañuelo de colores alegres para completarlo como es debido. Este modelo no lleva cuello. Los paños de los lados no son fruncidos y el modelo en conjunto es interesante y agradable a la vista. Puede confeccionarse en lanas transparentes de colores claros, crepé, lino o algodones novedosos y transparentes.

JABON BELLEZA

Nunca hemos de recomendar bastante el cuidado que debe tenerse al adquirir un jabón para el aseo de la cara. El cutis, aunque esté expuesto al aire, se resiente de cualquier producto, que no sea verdaderamente fino, irritándose la piel con mucha facilidad y a veces contrayendo enfermedades que sean difíciles de curar.

Recomendamos al jabón Mireya como uno de los más completos que existen de cuantos se fabrican, incluyendo en sus componentes materiales puros que mejoran y embellecen el cutis.

NOTAS DE PARIS

Las carreras de Chantilly que se efectuaron este año con un tiempo magnífico dieron lugar al estreno de muchos trajes blancos; a menudo estos se llevaban acompañados de cinturones y grandes sombreros sencillos de azul Cornflower, vino, verde o amarillo; también se vieron muchos sombreros en negro y blanco. Casi todas las mujeres elegantes llevaban trajes con falda del largo para calle. Los maniquís profesionales casi todos llevaban trajes con falda larga, abundando los estampados, muchos de los cuales eran variados colores pero las más veces eran de dos tonos. Con estos modelos los detalles deben ser del tono más oscuro. Predominaban los estampados, admirándose algunas de las más chic que llevaban tailleurs y redingotes de esas telas.

Sombreros sencillos, de ala ancha, redondos y con copa chata, en pajas exóticass o fieltro, que eran los preferidos y generalmente adornados con sencillez. Las tocas adornadas con plumas de avestruz o flores, que nos recuerdan las modas del Segundo Imperio. Los trajes de color entero eran en su mayoría azul pálido y unos cuantos amarillos y rosados.

En la tribuna donde se congregan las más elegantes del gran mundo se notaban pocas excentricidades, sin embargo había mucha belleza así en los trajes como en los detalles. Guantes lisos de gamuza cortas o cubriendo el antebrazo como también calado liso de corte salón o sandalias con tacones moderados también llamaban la atención.

Cartier presentó un metal nuevo para montar sus joyas— se parece al platino pero su peso es extremadamente liviano. Piezas flexibles en forma de flores, como por ejemplo un ramo de lilas en diamantes es una de las piezas más lindas. Monturas importantes en oro, especialmente las pulseras, recuerdan, en su estilo, el Segundo Imperio. Se ven muchas piezas compuestas que pueden llevar por sí sola o unidas formando una joya de mucha importancia.

LA LLEGADA DE DON JULIO

Don Julio, el interesante personaje que, a manera de Santa Claus nos ofrece todos los veranos verdaderas maravillas en diversas prendas propias para la casa, y vestuario personal, así como objetos para regalos, ha llegado a nuestra ciudad trayendo mil maravillas que representan su bagaje y que repartirá durante todo el mes próximo entre sus clientes de El Encanto.

El recibimiento que se le ha hecho a don Julio no tiene precedentes, viéndose en los muelles toda la alta representación del gobierno, la prensa, el cuerpo diplomático las altas autoridades y el mundo social en pleno, que acudían a saludar como se merece, al embajador de verdaderas novedades.

Este año el viajero misterioso ha descubierto un tesoro que sobrepasa a cuantos nos ha presentado en años anteriores, y que pone a la disposición de su público que encontrará en las nuevas mercancías verdaderas oportunidades a precios increíbles que empezaron a regir desde ayer y durarán todo el mes.

LA HERMANA DE LA CARIDAD

¿Sabes, acaso, lo que significa
esa matrona de la Religión?
lo que es, para lo humano, su misión,
y cuanto por el bien se mortifica?

¡Hermana del Amor, que vivifica
toda la caridad de un corazón
que late por Jesús, es la razón
de esa grandeza que la significa!

Ella, santa y cuidadosa nos redime
orando con espíritu clemente
y con desdén de todo lo terreno.

Es la inmensa bondad, es lo sublime,
¡el ejemplo y la virtud presente,
y el sacrificio, por el bien ajeno!

ANONIMO.

Junio de 1937 —

MENU DEL DIA

Almuerzo	Comida
Cantaloup	Toronjas Supreme
Cangrejo enchilado	Puré de chícharos
Arroz blanco. Platanitos	Croquetas de pescado
Lascas de carne fría. Ensalada	Pavo con jalea. Aguacate
Arroz con leche	Caqe de naranjas

RECETAS DE COCINA

Puding de Coco

Se rallan dos cocos y se les pone un poco de agua para esprimirlos y sacarles la leche. Se une ésta a seis huevos batidos con suficiente azúcar, tres cucharadas de mantequilla, polvo de canela y una panetela grande. Se forma una masa suave y se pone en un molde con pedazitos de cáscara de limón y adornada con almendras o maní.

M. R. de FONTANILLS.

GUANABACOA AL DIA

Entrega de títulos

Un solemne acto se efectuará el próximo domingo.

La entrega de sus títulos a los alumnos graduados del Conservatorio de Música «Mateu».

Que dirige la inteligente profesora señora Esther Mateu de Jiménez Gallo, gentil esposa del doctor Joaquín Jiménez Gallo.

Tendrá por sede los históricos salones del Liceo.

A las nueve de la noche.

El programa que está confeccionándose será selectísimo.

El cual daré a conocer oportunamente.

Las invitaciones para ese acto comenzarán a circular dentro de muy pocos días, entre nuestras principales familias y personalidades del mundo artístico.

Enferma

Desde hace varios días se encuentra guardando cama, enferma, la distinguida señorita Celia Presmanes Pérez.

Aunque ya hoy puedo dar a conocer la grata nueva de su mejoría.

Nuestros deseos porque su restablecimiento sea pronto.

Función benéfica

Una extraordinaria función de teatro se está organizando.

A beneficio de nuestro Liceo Artístico y Literario.

Y tiene el mismo fin que el festival celebrado en la memorable noche del pasado día cinco.

La fecha escogida es la del día treinta del próximo mes de julio.

En el teatro Carral.

Donde se proyectará una magnífica obra cinematográfica.

Ocupando el palco escénico del coliseo guanabacoense, el popularísimo locutor Manolo Serrano.

Quien actuará de maestro de ceremonias en la presentación de artistas muy aplaudidos por toods.

Tales como Maruja González, Tomasita Núñez, Hortensia Coalla, Esther Borja, Dinorah, la estilista del tango y su orquesta típica argentina y el jazz band, de los hermanos Castro.

Las localidades pronto serán puestas a la venta al precio de veinte centavos la luneta y un peso cincuenta centavos el palco, con seis sillas.

Estando siendo ya muy solicitados.

Por lo que deben hacer con tiempo sus reservaciones.

De días

Están hoy de días los Pedros y los Pablos.

Entre ellos recuerdo al cumplido y correcto Jefe del Centro Telegráfico de la Habana, señor Pedro Pablo Torres.

Al doctor Pedro Martínez Leyro, inteligente médico de bien ganada fama.

Y a los señores Pedro Pérez, Pedro Soler, Pedro A. Brito y Pedro M. Cruz, Jefe de la Sección de la Policía Nacional de esta Villa.

Los cuales han de pasar este día entre las felicitaciones de sus amigos.

A ellas sumo la mía.

Segundo Presmanes Pérez

Muy mejorado se encuentra el señor Segundo Presmanes Pérez.

Ya ayer tuve el placer de saludarlo en las Oficinas del Banco Cubano de Crédito, del cual es presidente.

Con verdadera satisfacción así lo consigno para conocimiento de sus muchos amigos, que tanto se han estado interesando por su estado de salud.

Un baby

El estimado compañero Julio Checa y su esposa la señora Sarah Castro pasan por la inmensa dicha de besar a un lindo baby.

Venido al mundo en días pasados.

Reciban nuestras congratulaciones.

Alianza juvenil

Cada día es mayor el entusiasmo que se nota en nuestros círculos sociales por el gran baile que celebrará la sociedad «Alianza Juvenil» en sus salones.

En la noche del día 3 del entrante mes.

En honor a los jóvenes atletas Tito Cabo y Salvador Arana.

Que ganaron en brillante justa de Hand ball el campeonato Intersocial colegial, celebrado recientemente.

Fiesta bailable que tiene las simpatías de la sociedad guanabacoense.

Por lo que promete quedar en extremo lucida.

Teatro Fausto

Noche cómica la de hoy en el teatro «Fausto».

Un programa netamente en español.

Proyectándose las simpáticas obras cinematográficas de Luis Sandrino.

El popular cómico argentino que tan buenos ratos ha hecho pasar a los amantes del cinema.

«El cañonero de Giles» y «La muchachada de a bordo».

Esta noche es pues, la cita obligada par el teatro Fausto.

Liceo de Regla

Un gran baile se celebrará en la noche del día tres de julio.

Titulado «Una noche en el batey».

Y amenizado por al charanga de Ernesto Muñoz.

Lugar: Liceo de Regla.

Hora: nueve de la noche.

La guardarropía para los caballeros costará cuarenta centavos.

Las damas deben proveerse de su invitación.

El cubanísimo batey del Liceo lucirá en esa noche una iluminación que llamará la atención por su originalidad.

En la Cotorra

Los naturistas celebrarán un gran almuerzo en los pintorescos jardines «La Cotorra».

Organizado por la sociedad «Pro-Vida».

Es costumbre ya en ellos la celebración de estos ágapes entre sus miembros.

En esta ocasión la fecha escogida es la del día veinte y cinco de julio.

También, y después del almuerzo, celebrarán una simpática matinée bailable que estará amenizada por dos populares conjuntos musicales.

A ruego de sus organizadores, indico a los que deseen asistir a esos actos dirijan sus adhesiones a «Pro-Vida» Neptuno 57 altos, Habana.

Los chicos de la prensa

El próximo domingo día cuatro, celebrará su primer acto la nueva Asociación de la Prensa de Guanabacoa.

Consiste en la toma de posesión de la directiva que ha de regir los destinos de su primer año de vida.

Muy animosos están «los chicos de la prensa» para ese acto.

Cosa muy natural, ya que después no habrá «el acostumbrado ponchecito», sino un exquisito y abundante almuerzo.

Muchos hay que andan con su «limita» en el bolsillo.

Pues dicen que así tendrán más filo en los dientes y podrán con la misma rapidez que captan las noticias captar el menú para su repetición.

Nada, que será un día de regocijo muy justificado.

José R. Arango de la Maza

C A R D E N E N S E S

SAN PEDRO Y SAN PABLO

La festividad de hoy

Día de saludos.

El de hoy.

Festividad de San Pedro y San Pablo, celebran su onomástico muchos amigos.

Citaré varios.

Los que recuerdo.

Está en primer término el distinguido cabalero señor Pedro Alcebo, figura saliente de nuestra sociedad.

Un amigo ausente.

El señor Pedro A. Etchegoyen.

El doctor Pedro R. Vilorio, Pedro Sendiery, Pedro Rodríguez Mena, y el hoy pundonoroso capitán del Ejército Constitucional: Pedro Rodríguez Ochoa, destacado en la Ciudad Militar de Columbia.

Pedro Suárez Bermúdez, Pedro Suárez Prendes, Pedro Fernández, Pedro Amaro, el atento Pedro Parquet Font, el doctor Pedro A. Reynaldos, Pedro Fernández Suárez Solar, Pedro M. Soler, Pedro Ricaño Pedro Clark, Pedro Simón, gerente de "El 20 de Mayo" y su simpático hijo, muy vivaracho.

Pedro Balboa, Pedro del Riego, Pedro Ortolf, Pedro Díaz, Pedro Rabaza, Pedro Rodríguez, Pedro Jimenez, Pedro Bilbar.

Pedro M. Mederos.

Pedro E. Medina.

Pedrito Singla, un virtuoso del violín; Pedro Maza, Pedro Balbis, Pedro Juan del Valle, Pedrito Balbis, el doctor Pedro Sáez López, el R. P. Pedro Rifés, Pedro Alvarez, Pedro Rodríguez, Pedro Rubí, Pedro Mesique, Pedro Pérez.

El doctor Pedro Sierra.

El divertido Pedro Boytel.

Pedro W. Luría, Pedro López, Pedro Fernández.

Varios los Pablos: el doctor Pablo N. Sosa, Pablo Muro, Pablo Ochoa, Pablo Vila y la joven dama Paulita Flores de Martínez.

A todos felicidades.

Mil felicidades.

Mireya

Un botón de rosa.

Tierno y perfumado.

Es esa Mireyita Leal Fernández, el más pequeño de los encantos de los esposos señora María Isabel Fernández y el señor Ramón Leal Pino, cuya muñeca celebra su natalicio hoy.

Cumple catorce abriles.

Enhorabuena.

Peruchito del Riego

Un lindo amiguito.

Vivaracho y gracioso.

Celebra hoy su santo el inteligente Peruchito del Riego Villar, que es la gloria de sus padres, los felices esposos señora Rosaura Villar y Pedro del Riego y que además es adoración de su abuela y de su tío, el buen camarada en la prensa Humberto M. Villar.

Mucha suerte, Peruchito.

Mucha vida!

El Dr. Hernández Gonzalo

Un saludo aparte.

Sincero y afectuoso.

No podría dejar de enviarlo así ahora para el joven e inteligente especialista de garganta, nariz y oídos doctor Pedro Hernández Gonzalo, cardenense cubierto de glorias en su carrera.

Es hoy su santo.

Lo pasará congratulado.

Con una clientela interminable aquí y en La Habana goza de fama el doctor Hernández Gonzalo.

Lo elogian todos.

Por su hábil bisturí.

Hasta sus mismos compañeros de profesión que le ven trabajar, se admiran con la seguridad que trata el mal del paciente el citado y estudioso especialista.

Reciba mi felicitación.

LA BODA DEL SABADO

Señorita Dolores Espín Monsegur
Señor José Andrés Comas Bas

En plena tarde.

La boda del sábado.

Bodas de todas las simpatías del Cronista, de ella fueron contrayentes la bella cardenense señorita Lolín Espina Monsegur y el correcto joven y amigo de algún tiempo, José Andrés Comas Bas, alto empleado de confianza del Alcalde de la Ciudad señor Adolfo Hernández Escalada.

Bodas de amor.

De santo y puro amor.

Parejita enamorada que ve consagrar sus mayores ilusiones entre las flores más fragantes que perfuman el prólogo de su nueva vida de dichas infinitas.

Corazones entrelazados.

Unidos para siempre.

En mis años de Cronista siempre admiré a la angelical Lolín para la que en salones y en su soltería mi pluma tuvo siempre cálido elogio, así como en todas esas etapas guardé estrecha amistad al novio, muy cumplido y amable amigo.

Ahora los veo casar.

Ello me complace.

De esa boda del sábado diré que se celebró primero el acto notarial en la residencia de la desposada, ese hotel "La Aragonesa" de muchas páginas en la historia de su vida social y que vistió sus mejores galas en honor a la más preciada flor de esa casa: la linda Lolín.

Palmas y flores resaltaban.

En conjunto armonioso.

El doctor Jacobo Pérez Prendes actuó en lo notarial, firmando como testigos por la novia los señores doctor Octavio Verilens, Luis del Valle, Juan Veliz, y José Parct; y por el novio, los señores Agustín Díaz, Ildefonso Martínez, Justo Díaz de Arce y Adolfo J. Hernández.

Después fué el acto religioso.

En el templo principal.

Dispuesta la Iglesia con bello decorado floral, para esa ceremonia, ofició en ella el querido Párroco R. P. Federico Martínez.

Ideal la novia!

Inspiradora!

Un valioso modelo traído de la Habana era el traje de boda que lucía Lolín, de estilo colonial, de moaré y encajes.

El velo de tul ilusión.

Finísimo!

El ramo de boda era de callas, un bonito y original modelo.

El acto religioso fué solemne.

Brillantísimo!

Lo apadrinaron el sociable Alcalde de la Ciudad, señor Adolfo Hernández Escalada y la señora Eusebia Monsegur viuda de Espina.

Testigos, seis.

Que citaré.

Por Lolín: los señores Carlos M. Hernández, el doctor Francisco de P. de la Torre y el doctor Cayetano Isalgué y por José Andrés los señores Domingo Medina, Rafael T. García y Pedro Balbis.

El buffet espléndido.

Magnífico!

Servido en el comedor principal del hotel "La Aragonesa", destacábase en hermosa mesa, ricos cakes, bocaditos, pastas finas y ponche.

Un primor esa mesa.

En su decorado.

En ese arreglo floral puso sus manos una joven dama cardenense que hacía tiempo no veía y que allí tuve el gusto de saludar: la señora Esther Veulens de Isalgué, que a la vez me presentó a su esposo el doctor Isalgué.

Amiga de Lolín, Esther.

Inseparables en otras épocas.

Por eso desde Matanzas vino la señora Venlens de Isalgué a la boda de su amiga predilecta.

Un detalle más.

Del buffet.

Era el precioso cake de boda que lucía una hermosa muñeca y que fué regalo de las señoritas Acelita y Lilí González Quich.

Los novios fueron de viaje.

Rumbo a Varadero.

Lolín y José Andrés, felices con sus ensueños realizados, eligieron para su primer etapa matrimonial el más bello rincón de maravillas de Cuba: la Playa Azul y Varadero les ofrece su trono acogedor.

Allí están felices.

Que siempre lo estén igual.

AMORES CONSAGRADOS

Srta. Ana María Sánchez Quevedo
Señor Manuel Boudet Arandia

Otra boda del sábado.

También por la tarde.

Otra parejita joven y feliz que también inicia nueva vida bajo dulces promesas de amor.

Fué la boda brillante.

La notarial y la religiosa.

María Sánchez Quevedo y Manuel Boudet Arandia, cultos y valiosos Directores de la Academia "La Luz", de esta Ciudad, unidos por el culto a la enseñanza, se unen ahora por el culto al amor, con sellos indisolubles de un cariño verdadero.

Los casó el doctor Jacobo Pérez Prendes.

En nombre de la República.

Y en este acto firmaron como testigos por la novia los señores Raúl Gou y Dimas Echerri y por el novio los señores Luis Zuriarrain y Humberto Delgado, este último oficial de nuestro Ejército.

Después el acto religioso.

Por los ritos metodistas.

Oficiando el Rvdo. Mauricio C. Daily, fueron los testigos la señorita Ana Boudet y el señor Jorge W. Boudet.

No faltó el buffet.

Todo espléndido.

Con exquisito ponche se levantaron las copas para brindar por la dicha eterna y perdurable de Ana María Sánchez Quevedo y Manuel Boudet Arandia que ya casados reciben las congratulaciones de la concurrencia que asistió al acto.

Después en viaje de novios.

Rumbo a Matanzas.

En esa Cibeles de los Trópicos, como llamara el poeta a la región yumurina pasan su luna de miel esos novios del sábado, que después vendrán a residir a ésta.

Yo los felicito.

Calurosamente!

Francisco González Bacallao

M A T A N C E R A

Gran evento social

En la mañana del domingo.

Con la brillantez que era de esperarse y a la que nos tiene acostumbrados ese elemento militar, que auspiciaba la fiesta que aquí voy a describir, se llevó a efecto la inauguración del balneario, que en la costa norte de nuestra bahía, en terrenos de la Cuban Distiling Company, acaba de levantar el Club de Oficiales del Regimiento Plácido, aquí destacado.

Un tiempo hermosísimo—luminosa mañana de sol de Junio—contribuyó poderosamente al lucimiento de ese acto, que congregó en aquellos dominios de Dubrocq, a lo más selecto, a lo más escogido de nuestra sociedad.

Por las amplias Avenidas del Paseo de Martí, cruzaban las máquinas, que para llegar hasta el balneareo, pasaban bajo la gran portada de la Zona Franca, bordendo el castillo de San Severino, hasta depositar en el edénico sitio que el comandante Eliseo Guerra ha convertido en verdadero paraíso, a nuestras más bellas mujeres y a nuestros más prestigiosos caballeros.

La animación que dió a Versalles el acto que inspira estas líneas, fué la misma que dió a la Playa, el domingo anterior, la inauguración del Tennis.

Se desbordaba de júbilo la barriada y el ir y venir de los autos y la curiosidad del vecindario de tan lánguido y monótono clisé, por lo común, traducíase en el ambiente de alegría que respirábase por doquiera.

Serían las once de la mañana cuando el Reverendo Padre Huerta, Párroco de San Pedro, hizo su entrada en el Balneario.

Lo recibieron el comandante Eliseo Guerra, Presidente del Club, y su esposa Fina Sánchez y el Jefe Militar del Distrito, comandante Domingo Pérez Arocha y su señora Violeta Salvador.

La Banda Militar allí apostada atacó momentos después el Himno Nacional, que fué seguido del que inmortaliza esa fecha del cuatro de Septiembre de mil novecientos treinta y tres de la que es su más destacada figura el coronel Fulgencio Batista y Zaldívar.

Hisopo en mano el Padre Huerta bendijo el building, del que fueron padrinos la señora Violeta Salvador de Pérez Arocha y el señor Clement Lanmann, Administrador de la Fábrica de Jarcias.

Terminado el ceremonial, se disgregó la concurrencia por todos los ámbitos del balneario gozando de unas horas deliciosísimas.

He descripto ya, tanto en mi nota del pasado domingo, cuando en compañía del teniente doctor Neughart visité aquel sitio, como en la del día veinte y siete, lo que significa esa obra del comandante Eliseo Guerra y sus compañeros de Directiva, de la que tan ufana y tan orgullosa se siente Matanzas.

Sobre las mismas rocas escarpadas, sobre aquellos acantilados, que besan las olas del mar, se yergue airoso, con sus dos torres, con su amplísima sala de fiestas, con sus casetas de baño, su salón comedor, sus terrazas y sus galerías, y su bar, ese balneario del Club de Oficiales del Regimiento Plácido.

Todo embanderado, decorado con flores, y luciendo el mobiliario ad hoc que el buen gusto del comandante Guerra mandó hacer para comodidad de los asociados, desde el mar ofrecía una fantástica visión ese balneario.

Anchas escalinatas de ladrillos, sólidas y macizas, permiten al bañista descender hasta las playitas que allí se han formado y en los Parques que circundan el edificio, se han colocado juguetes, columpios, canales, que completan el más encantador de los Parques infantiles.

Todo enarenados esos Parquecitos, hay sembrados en ellos infinitas palmeras, y plantas y arbustos que tienen crecimiento y vida a la orilla del mar.

Un muelle al frente permite el atraque de las embarcaciones, y por allí desembarcó el señor Landmann y su familia, de su yacht "Angora", que lucía las banderas del Náutico de Varadero, del Tenniss de Matanzas, y del Club de Oficiales, con la enseña nacional.

No silenciaré que además de su bar, tiene ese balneario su restaurant, cuyo servicio estará a cargo de hombres conocideros y expertos en la materia, y un reputado cheff.

Nuestras familias pues, además de disfrutar del baño, del placer de aquel ambiente a plena orilla del mar, de los Parques infantiles, para la chiquillería, podrán en todo momento ordenar cuanto deseen, ya en la cantina, ya en el restaurant.

Pero así como todo fué glorioso en las horas de la mañana de ese domingo veinte y siete, fué todo adverso en las horas de la tarde y una lluvia torrencial, incesante, que no tenía fin, hizo que se suspendiera el gran baile anunciado para esa noche.

La gran iluminación, algo fantástico, bellísimo, que había preparado el comandante Guerra, como complemento del gran programa, queda ahí, para la nueva fecha que se fije para ese baile.

Pero volvamos a la fiesta de la mañana y antes de pasar a la relación de la concurrencia, digamos lo espléndidamente que obsequió la Directiva del Club de Oficiales, a cuantos allí nos dimos cita en esa mañana del pasado domingo.

Bocaditos, sandwiches, tamales, cocktailes y ponche, servíanse en derroche y esplendidez magnífica. Los mismos oficiales dirigían el servicio, abrumando a todos con sus finezas y sus atenciones.

Y mientras permanecimos en el Club, no cesó la Banda Militar un instante de regalarnos el oído con las piezas más escogidas de su repertorio.

Las fotos varias que allí se tomaron esa mañana, darán idea, más que mis pobres palabras, de la poesía de aquel sitio, y de la brillantez de la fiesta con que se inauguró.

Entre esas fotos se destacan las de la revista "Selecta" de la que es Director mi confrére Pablo Alvarez de Cañas, y a la que socialmente represento aquí.

Van ahora algunos nombres, sólo algunos de la enorme concurrencia que asistió a esa inauguración del Balneario del Club de Oficiales.

Daré la preferencia a las dos damas que eran allí tan agasajadas y a las que tuve la satisfacción de cumplimentar en nombre de DIARIO DE LA MARINA.

Eran ellas, Violeta Salvador de Pérez Arocha, la esposa del Jefe Militar del Distrito, madrina del edificio, y Fina Sánchez, la gentil compañera del comandante Eliseo Guerra, Presidente del Club de Oficiales.

Vestía de blanco la primera con un airoso chapeau negro y de rosa, muy elegante, la segunda.

Seguiré la relación con este grupo de matrimonios:

Rafael Alfonso y Morales y María Elvira de Vera y Buria, José Manuel Martínez y Dulce María García, Toño Moré y María Teresa Hidalgo, Bernardo Harves y Estrella Brito, Miguel A. Bretos y Consuelo García y Carlos Pérez Jorge y Rossy Heydrich.

El Director del Dispensario Antituberculoso Miguel A. Beato y María Dolores Núñez.

El Director del Hospital Civil, Dr. Luis Tapia y Gloria Alberty.

El Presidente ed la Compañía del Tranvía, Salomón Obregón y Juanita González, que desplegaba el buen gusto de una toilette en crepé blanco muy chic.

De blanco también, la esposa del Cónsul de Alemania, Rosita Ulmo de Landman, en torno a la que florecía la alegría que es característica en ella.

El Ingeniero Jefe del Obras Públicas del Distrito, Giordano Casas y su bella y elegante esposa Layda Chávez.

El Juez Oscar Quintana y Margarita Cintas, tan interesante.

Un grupo de señoras todas tan apreciables como Adela Díaz de Saavedra, Dolores Fernández de Delgado, María Xirau de Vallín, Ofelia Pérez de Carneado, y Pepilla Díaz de Forest.

Luis Martínez y Rosa María García, Pastor Morejón y América González, Sixto García y Esther Polanco, Luz Rodríguez Ramírez y Julio de J. Puñals, Isaura Beracierto y Pancho Rabelo, y Fermín González y Aurora Rodríguez.

Señoras Isabel Martínez de Artamendi, Rosita Prats de Balanzategui, Pilar Moroaga de Prieto, Ana Arnold de Villar y Elida Dávalos de Díaz.

Lorenzo Solchaga y su esposa Manolita Milián, una de las figuras más interesantes de aquella fiesta. Vestía de blanco, con uno de esos plateaux que la incomparable elegancia de María Luisa Menocal ha impuesto en la Habana, desde las vitrinas de Sánchez y Araoz.

Dos jóvenes damas muy elegantes: Estela Pérez Salvador de Campuzano y Babyta Pérez Salvador de Suarez Calderín.

La señora del Administrador de la Aduana, Quintana.

La señora del Director del Instituto, Manuel Labra.

La señora del Director de "El Imparcial", Félix U. Casas.

¿Cuántas más?

Seguiría dando nombres y más nombres del elemento civil, y no terminaría nunca, por eso cierro aquí la relación, para mencionar a las esposas de un grupo de Oficiales del Regimiento Plácido, que prestigiaban dicha fiesta.

Rosa Ugarte, la esposa del capitán Bustamante, a la que saludé en el party de los esposos Landmann-Ulmo, Nena Gómez, distinguida esposa del capitán Lavastida, y Esther Pura García Polanco, la gentil señora del capitán Eduardo Argilagos Guerra.

Celia Pérez de Sánchez, Lucinda Socarrás de Aguirregaviria, Rosa Munson de Martínez Martell y Lía Otero de Alvarez, la esposa del capitán Ayudante.

Las señoras de Iglesias de Padrón, de Enríquez, de Mederos, de Forest, de Acosta Ginoris, de Dávalos, de Saavedra, de Rodríguez Duarte, todos oficiales del Regimiento Plácido.

Chela Allende, la elegante sposa del teniente doctor Randín y Juanita Gálviz, la siempre gentil señora del teniente doctor Torralbas.

Ambas luciendo vaporosas toilettes veraniegas.

Era blanca la robe de la señora de Torralbas y se inspiraba su adorno, en los colores de la bandera mexicana.

Tampoco es completa esta lista de las señoras de los oficiales que asistieron a la inauguración del Balneario de Dubrocq, pero me queda aún por dar la relación de la jeunesse, que es toda una página de fragancia y de lozanía del jardín yumurino.

Rossina Guastella y Heydrich, Carmen Luisa Amézaga y Beracierto, Emelita Gutiérrez Gallardo, Villy y Tula Alfonso y de Vera, Cuca Bretos García, Gina Duque de Heredia, y Yolanda Puñals y Rodríguez.

Aleida y Mimí Obregón, dos figulinas que llamaban la atención por su elegancia.

La Presidenta del Tennis Bértila Haedo, con la Directora Carmen Leonor Martínez, y la Tesorera que ya he mencionado en la relación de las señoras.

María Antonia Casas Lima, con traje rosa de piqué—le dernier cri—y un chapeau, última expresión de la moda también.

En bunch de belleza y de gracia Fefa Rossié, Clara Martha Pérez Heydrich, Violeta y Nena Aguila, Zenaida y Olga Rodríguez Duarte, dy y Zenaida Saavedra, Bertica chelena, Isabel Arango y G Eagle Dávalos, Martha Harves na Neughart, María G. An Marina Manso, Helen Salas y resa Sust.

Teresita García Polanco, con traje blanco y ensamble rojo, chic.

Mirta Aguirregaviria, Dulce V za, Fedora Torres, y Panganella.

Bertha Rosa Landmann, la princesita del Rhin, presidiendo te grupo de jeunes filles, no pres tas aún en sociedad: Violeta Al Otero, Evita Forest y Dora La da.

No silenciaré la presencia al comandante Luna, que vino samente desde la Haana para tir a la fiesta.

Ni la del Presidente de esta diencia, doctor Cristóbal Moré y rruz, ni la del Presidente del A tamiento, Laureano López, ni la Jefe de la Marina, comandante A. Gómez.

El Gobernador de la Provincia doctor Lorenzo Delgado, se co entre los asistentes a la inau ción del Balneario.

Saludé allí también al Director Liceo, Ignacio Uriarte; al Adm trador del National City Bank, B. Quirós; al Jefe de la Policía mandante Jenaro Núñez, y al gistrado Luis F. Taquechel.

Un grupo de clubmen de la na institución matancera de al Parque: Manolo Fernández to, Esteban Baquedano, Ismael Mandy Uriarte, Lito López, Rabelo Beracierto, etc., etc.

Voy a cerrar la relación de bres, con el de la doctora Rosa Urquiaga, Jefe de una de Misiones educativas de esta cia, a la que tuve el honor de presentado.

Oriunda de Vueltabajo, es un timo blasón de aquella tierra ña que tantos valores ha dado nacionalidad.

La doctora Urquiaga y su hermana que asistió también fiesta con otra titular de Vuelta jo, la doctora Arias, eran allí to de las mayores muestras de patías.

Pondré ya punto final a esta nica, que se continuará cuando lleve a efecto la segunda parte programa, que la inclemencia tiempo, no permitió desarrollar el mingo.

Cuando se celebre el gran con que el comandante Eliseo G rra y sus compañeros los Direc del Club de Oficiales del Regimiento Plácido, quieren festejar el fa acontecimiento de la inaugur del Gran Balneario que acaban levantar en Dubrocq.

Mi aplauso, a esos entusiastas esos dinámicos militares.

Manolo JARQUIN

POST-MATANCERAS

San Pedro y San Pablo

La festividad de hoy.

Saludaré en primer término a los caballeros que celebran su onomástica en esta fecha del ve y nueve de Junio, a don Pedro quiza y Bea, ex-Presidente del C no Español, gran figura de las fi zas matanceras, y muy sólido pre gio de nuestra sociedad.

Está también de días su "Chongo" al que como a su pro nitor, felicito con un abrazo.

Pedro Pita, Pedro Vía, Pedro R dríguez, Pedro Jofre, Pedro Gá Caveda, Pedro Sotorio, y Pedro sías.

El comandante Pedro Norat, al deseo todo género de venturas.

Pedro Octavio González Irigoyen que festeja su santo victoriosamente, porque en sus vísperas regr de una excursión pesquera, en yacht de Serra, con Enrique Lau rica, que bate un record, entre que se han efectuado en estos d cercanos a San Juan, donde corre pago sin posible parangón.

Perico Arechavaleta, que pertene ce a esa firma comercial del Ro Yucayo, industria matancera qu tiene nacional renombre y que suena en el extranjero, como muy le gítimo blasón cubano.

Muy querido, muy popular y al mente considerado Perico Arechavaleta, en todos nuestros círculos, verá hoy objeto de los mayores lagos.

Para el caballero inspirador poema "De la noche obscura", va un abrazo, todo mi afecto y to mis simpatías.

Pedro Sierra, que labora en Almacenes de Silveira y Linares, la Calzada de Tirry.

Pedro Pablo Solés y Estrada, viejo amigo.

Pedro Cuní y Estorino, profes nal y político que disfruta de gr arraigo en la provincia oriental.

Pedro P. Irurralde, Pedro Lóp Pedro Lamothe, Pedro Casañas, P dro Díez Muro y Periquín Díez.

Pedro Hurtado de Mendoza, p riodista que pertenece al staff "El Imparcial", al que saludo afe tuosamente.

El doctor Pedro Hernández Lovio que lleva dos de los más ran apellidos de la Atenas. En esta ca del decano de la prensa cubana d de tiene admiraciones y cariños ta tos Pedro Hernández Lovio, se fo mulan votos sincerísimos, por personal ventura.

Entre los Pablos, saludaré a Pab de Pablos, condueño del café vre, Pablo Chávez, Pablo Suárez Paúl Solomón.

Tengan todos un feliz día.

Operada

En la Clínica Matanzas.

Por el eminente cirujano doctor Luis Tapia Dávila, ha sido sometida a la apendicetomía la señorita Ma ría del Carmen Delgado Vinageras sobrina de nuestro particular amigo el doctor Vinageras.

El estado de la paciente no puede ser más satisfactorio, por lo que es de esperarse que sea dada de alta cuanto antes.

Sea enhorabuena.

Fernando Lles

Sustituto del doctor Díaz Pardo

Ha sido nombrado Secretario de la Administración Municipal, con motivo de la designación que se hiciera del doctor Miguel Angel Díaz Pardo, para Teniente Fiscal de esa Audiencia, el ilustre pensador cuyo nombre encabezo esta nota.

Poeta, periodista, filósofo, pedago go, Fernando Lles, es uno de los más intrínsecos valores de la Atenas, uno de esos valores que sólo se encuentran en Provincias, donde se han podido conservar, lejos de la concupicencia de las grandes capitales, del viciado ambiente que todo lo de dora y todo lo aniquila.

Abroquelado en la rectitud de su carácter y en la diafanidad de su espíritu, Fernando Lles no ha brillado en Cuba como debiera, porque no ha claudicado, apartándose de la honestidad de principios en que se forjara.

La última nota

Para decir que quedan para otras correspondencias temas numerosos que no pueden ser tratados hoy por material falta de espacio.

Entre éstos el gran recital coreográfico del domingo en Sauto, Daría D'Esko y sus discípulos.

Manolo JARQUIN

M.E.C.D. 2016

IMPUGNA EL FISCAL DEL SUPREMO EL RECURSO SOBRE LA RENOVACION DE POR MITAD DEL CONGRESO

ADEMAS DE LOS PRESUPUESTOS, DISCUTIRA HOY EL SENADO UN AUMENTO DE $60,000 PARA GASTOS DE LA CAMARA

EL PROYECTO DE LEY SOBRE EL ARROBAJE DE AZUCAR PASO A DOS COMISIONES SENATORIALES

El lunes irá a la Orden del Día la proposición de Ley de Vasconcelos sobre moratoria rural. Sufre modificaciones el proyecto mediante el cual se crea la marina mercante

No llegó a entrar el Senado ayer en la discusión del proyecto de presupuestos generales de la nación.

En la sesión extraordinaria convocada con ese objeto, el senador José Manuel Casanova interesó, apoyado por el senador Gonzalo del Cristo, que pasara a la comisión de Hacienda y Presupuestos de la Cámara, de la cual es presidente.

Y así se acordó, iniciándose ayer mismo el estudio de dichos presupuestos en la citada comisión senatorial, ante la presencia de la casi totalidad de los senadores que asistieron a las sesiones extraordinaria y ordinaria de ayer.

Esta última, precisamente, se hubo de levantar con ese objeto, tras de obtener el senador Justo Luis del Pozo que el proyecto de ley de la Cámara de Representantes que se trataba de discutir, concediendo un crédito de 60.000 pesos para reforzar el capítulo de gastos varios de los actuales presupuestos del citado Cuerpo colegislador y disponiendo su inclusión en los próximos, pasase también a la propia comisión de Hacienda y Presupuestos para su debido estudio y se sometiese a discusión en el hemiciclo en el día de hoy.

El proyecto en cuestión restituye la consignación de que disponía la Cámara de Representantes en el año fiscal de 1931-32, señalando que es para pagar haberes de taquígrafos y otras atenciones urgentes.

La sesión ordinaria se inició con un quórum de 22 senadores, bajo la presidencia del doctor Lucilo de la Peña.

Consumió gran parte de la reunión la lectura del acta de la sesión permanente anterior, que duró hasta las ocho de la mañana.

El mensaje del Poder Ejecutivo remitiendo copia del decreto 1732, disponiendo que continúen las reparaciones de carreteras auxiliares durante el ejercicio fiscal de 1937-38, fué remitido a las comisiones de Hacienda y Presupuestos y Obras Públicas; los mensajes sobre transferencias de créditos en los presupuestos de distintas Secretarías de Despacho se enviaron a la comisión de Hacienda y Presupuestos, lo mismo que el que solicita del Congreso un crédito de 117.865 pesos para satisfacer los adeudos a la Compañía Nacional Cubana de Aviación por concepto del servicio aéreo postal internacional.

Los proyectos de la Cámara de Representantes designando a los abogados que reúnan determinadas condiciones para servir cualquier notaría que hubiese sido declarada vacante, se hubiera amortizado o se creare, y disponiendo que los notarios que tengan diez años de servicios y reúnan determinados requisitos serán nombrados notarios de primera categoría, pasaron a la comisión de Códigos.

La proposición de ley de los senadores Justo Luis del Pozo y Gonzalo del Cristo determinando el arrobajo que los centrales deberán pagar a los colonos por la molienda de sus cañas, teniendo en cuenta para ello el rendimiento obtenido por dichos centrales en las tres últimas zafras, fué enviado a las comisiones de Agricultura y Hacienda y Presupuestos, y la del senador Lucilo de la Peña concediendo un crédito de 130.000 pesos para la terminación de la carretera de Trinidad al Tope de Collantes pasó a las comisiones de Hacienda y Presupuestos y Obras Públicas.

Modificado el proyecto creando la Marina Mercante Nacional

El proyecto de ley de los senadores Rivero, Iturarte y Goderich, creando la Marina Mercante Nacional ha sido modificado en sus artículos dos y cuatro por la comisión de Navegación Marítima y Aérea.

De acuerdo con dichas modificaciones las personas naturales o jurídicas que deseen acogerse a los beneficios de dicha ley, deberán ser de nacionalidad cubana o estar constituídas bajo las Leyes de la República de Cuba, y más del **cincuenta por ciento de sus accionistas** con derecho al voto serán ciudadanos cubanos.

Además tendrán que justificar que se cuenta con el capital necesario para la construcción de toda una flota mercante.

También se concede una rebaja ascendente al **diez por ciento (10%)** del importe de los derechos consulares, a toda persona que deba pagar estos derechos sobre el valor de la mercancía, artículos o cosas que remitan a Cuba en buques pertenecientes a las Flotas Cubanas, de que trata esta Ley.

Igualmente se concede una bonificación de **dos centavos** por cada saco de azúcar, al exportador que lo remita al extranjero en barcos cubanos, esta bonificación se hará tomándola del impuesto de **diez centavos** por saco de azúcar fabricado en Cuba».

El proyecto pasó ayer, a instancias del senador Zaydín, a la comisión de Códigos.

La moratoria rural

La proposición de ley del senador Vasconcelos sobre moratoria rural, que trata de evitar el lanzamiento de numerosos campesinos de los terrenos que explotan, se determinó incluírla, a instancias de su propio autor, en la orden del día del próximo lunes.

Casanova hace un «mutis»

El senador José Manuel Casanova aprovechó la media hora de receso en que estuvo ayer el Senado para dirigirse a la calle de Dragones, frente al teatro «Martí», a presenciar la colocación de la primera piedra del edificio de la Asociación de Hacendados de Cuba, institución de la que es presidente.

El receso fué acordado para que los senadores se reuniesen en el salón de conferencias en un cambio de impresiones alrededor del proyecto de la Cámara de Representantes aumentando la consignación del capítulo de gastos varios de sus presupuestos, para el que hubo de solicitar la urgencia el senador Miguel Suárez, con la oposición del senador Justo Luis del Pozo, que interesó y obtuvo que pasara a la comisión de Hacienda y Presupuestos con el proyecto de presupuestos de la nación.

Busca Gobernación el medio de anular la acción del Alcalde de Marianao en contra de la Compañía de Electricidad

A causa de la nueva plantilla del Registro de Extranjeros será suprimido el Negociado de Asuntos Judiciales del mismo. Las obras del Vivac serán inauguradas el día 15 de Julio

Según noticias dignas de crédito recogidas ayer en la Secretaría de Gobernación, el Coronel Amiel, someterá a la firma del Presidente de la República una resolución por la cual anula la del Alcalde Municipal de Marianao, dictada en el problema que dicha autoridad tiene planteado con la Compañía Cubana de Electricidad; basará el Secretario su resolución en que de conformidad con la ley que rige la materia, el Municipio no puede cobrar la suma que exige el de Marianao, o sea la de $800,000.00 por abono del impuesto del seis por ciento sobre intereses.

La inauguración del vivac

El día 15 del entrante julio, según informó ayer en Gobernación el Capitán Gutiérrez de Velasco, supervisor de la cárcel habanera, se inaugurarán las obras del vivac que está terminado de construirse en el Castillo del Príncipe. Dichas obras comenzaron cuando ocupaba la Secretaría de Gobernación el doctor Manuel Giménez Lanier, y la de Justicia el doctor Manuel Castellanos, cuyos dos funcionarios visitaron el actual vivac, cuyas deficiencias conocieron y lo que produjo la construcción del actual, que será higiénico, ventilado y de acuerdo con las exigencias más modernas.

Suspendidos varios acuerdos Municipales

El coronel Amiel ha suspendido los acuerdos de los Ayuntamientos de Santa Clara, Caibarién, Fomento, Placetas, «La Esperanza, Rancho Veloz y Morón por infringir diversos preceptos de la Ley Municipal vigente.

Notas varias de Gobernación

En Fomento, según comunicó su Alcalde, dos sujetos asaltaron a tres tiernas niñas en la finca «Rosario», siendo detenidos los acusados, a los que quiso «lynchar» el pueblo, evitándolo la fuerza pública.

La Comisión del Servicio Civil interesa que Gobernación le interesa que Gobernación lo informe los motivos que ha tenido para declarar extinguidos los servicios de Isidoro Marín y de Eusebio Monteagudo, alcaide de la cárcel de Sancti Spíritus, el primero, y llavero de la de Remedios, el segundo.

En Baracoa, conforme a telegrama del Alcalde, sostuvieron un duelo a machetazos Francisco Millet y Manuel Fernández, avecindados en la finca Duala, los que resultaron heridos, temiéndose que Millet fallezca de un momento a otro. Tanto éste como su contrincante Fernández están presos.

El gobernador de Oriente reportó a Gobernación que la caja de caudales de la Estación Ferroviaria de Cueto fué violentada y robada por varios sujetos, los que se llevaron documentos de valor y efectivo. Las autoridades militares y judiciales pesquisan, al igual que un delegado de la Secretaría de Gobernación.

Ha pedido el Centro de la Propiedad de Manzanillo que se construya un Parque Nacional en "La Demajagua"

El terreno cedido por el Dr. Carlos Manuel de Céspedes es muy pequeño para ese proyecto. Pronto se iniciarán las obras de la carretera de San José de los Ramos a Banagüises

Con motivo de la cesión que ha hecho al Estado el doctor Carlos Manuel de Céspedes, de una parcela de terreno en la histórica finca «La Demajagua», el Centro de la propiedad de Manzanillo, la Asociación de la Prensa de aquella localidad y otras entidades, han solicitado de la Secretaría de Obras Públicas, la construcción de un Parque Nacional en dicho lugar.

Sin embargo, según nos informó el ingeniero señor Francisco Ramírez Ovando, que cumpliendo instrucciones del Secretario señor Max Borges, y del ingeniero Du Defaix, está preparando un proyecto sobre la materia, la faja cedida por el doctor Céspedes, sólo consta de 30 por 40 metros, o sean mil doscientos, lo que resulta insuficiente para la construcción que se desea, a tal extremo, que desde hace años, hay archivado en Construcciones Civiles un proyecto similar que exige la ocupación de catorce mil metros.

Con el terreno cedido al Estado hasta ahora sólo podrían ejecutarse allí obras que amparasen el histórico jagüey, la rueda catalina y la campana de «La Demajagua».

Para el Parque Nacional, que anhela el término municipal de Manzanillo y la opinión en general, hace falta por lo menos disponer de todo el batey del demolido Ingenio.

Por lo pronto el Negociado de Construcciones Civiles, estima necesario el envío allá de un arquitecto y de un topógrafo, para que determinen sobre el terreno las particularidades de la obra en proyecto.

La carretera de San José de los Ramos a Banaguises

En breve plazo se dará comienzo a los trabajos de reparación de la carretera que va de San José de los Ramos al pueblo de Banaguises. El señor Arturo Azcaño es el contratista de las obras.

Recepción provisional de unos trabajos.

Por la Secretaría de Obras Públicas se está diligenciando la recepción provisional de los trabajos ejecutadas por el contratista señor José R. Villar, en la carretera de Jaruco a Tumba Cuatro, por Castilla, en la provincia de la Habana.

Será transferido el Consejo de Secretarios de hoy.—Se interesa el indulto de varios estudiantes presos en Santa Clara.—Llevará a la firma el doctor Giménez Lanier el Decreto sobre la jornada única en verano.—Asistirá el Presidente a las próximas regatas de Cienfuegos e inspeccionará obras públicas que allí se realizan.—Un cementerio para Placetas.—Proyecto de Ley sancionado.—Piden los carteros que aprueben el sobresueldo.—Anulará Gobernación lo resuelto por el Alcalde de Marianao sobre el flúido.—La Convención Liberal.—El Alcalde de Matanzas, Dr. Casas, hace suya la petición de periciales para que investiguen denuncias.—Continúa en crisis, cada vez más honda, el Frente Parlamentario.—Se reunieron los Comités Republicano y Nacionalista de la Cámara.—Renuncia el Dr. Lorié Bertot.—Cremata formuló voto particular contra el proyecto turístico.—Próxima asamblea del PRC.—Se pide al Dr. Capote Díaz reingrese en el CND.—Recesará la Cámara.—Notas sintéticas del Congreso.—De política menuda.—El día de ayer en Palacio.—Y otras notas

MOVIMIENTO POLITICO

«EMPRENDE SANIDAD DURA CAMPAÑA CONTRA EL DURO FRIO Y LA FRITURA DE MAIZ».

NO HUBO SESION EN LA CAMARA

En la presidencia el doctor Martínez Fraga, se abrió la sesión ordinaria ayer en la Cámara de Representantes.

En las secretarías, los señores Olivella y Díaz.

Al pase de lista, sólo respondieron 32 señores congresistas, por lo que fué suspendida la sesión, por falta de quorum.

La Cámara recesará a fines de julio

Según informes, la Cámara se propone recesar a fines de julio próximo, hasta la nueva legislatura en noviembre.

Esto lo hará después de estudiar ampliamente la legislación electoral y de hacer el señalamiento para la Constituyente.

El receso cameral será acordado, después de abordar esas importantes cuestiones pendientes, sobre las que se trabaja ya.

La convención del P. Liberal será un gran acto político

Los Representantes por la provincia oriental ofrecen prestarle todo su concurso

En la tarde de ayer se reunieron nuevamente el Comandante Recio en un Salón del Senado y los representativos liberales.

A la una en el Hotel Plaza se celebró un almuerzo con la Comisión de los 10 del Ejecutivo Provincial de Oriente que ofreció a los 13 Representantes Liberales de la provincia oriental, habiendo sido invitados de honor el propio Recio, Presidente del Partido y Oscar Gans. Hicieron uso de la palabra por la Comisión de los Diez, el Dr. Américo Portuondo, y por los dos grupos de Representantes, que ya constituyen una sola representación liberal, los doctores Juan Mendieta y Delfín Yebra.

El Dr. Oscar Gans, se extendió en consideraciones sobre el significado de la Convención y el propósito de aprobar en la misma el plan liberal de Acción Inmediata.

Resumió el acto, el Comandante Enrique Recio felicitando a los organizadores del mismo por el éxito obtenido de unificación liberal.

Acordaron los orientales designar en el día de mañana la Comisión organizadora provincial de Oriente que organizara la forma en que habrá de participar esta provincia en la Convención.

Se han recibido informes del entuisasmo con que están actuando en los términos de la provincia de la Habana, los Jefes del Liberalismo.

En esta semana se convocará a una reunión de Presidentes y Secretarios de los barrios de la Habna para trazar normas sobre su participación en el acontecimiento.

Quedaron inscriptos en los Libros Registros de Delegados los doctores Ricrdo Eguilior, y Serapio Rocamora; y José Reyes, Cuesta, de San José de los Ramos.

Varias empresas de Omnibus ya han hecho rebaja de pasajes en los ivajes de Santiago Habana, fijándolos en la cantidad de cinco pesos, vailios por quince días, de ida y vuelta, para facilitar el éxito de la Convención.

EL DR. RIGOBERTO RAMIREZ

El doctor Rigoberto G. Ramírez Estrada, nos comunica que con fecha 16 del actual ha tomado posesión de la notaría que en la Habana desempeñaba el doctor Manuel García y Nava, con quien permutó y de cuyo protocolo queda encargado, habiendo establecido su despacho en la oficina donde tiene su bufete de abogado, Manzana de Gómez números 252 al 256, donde se ofrece.

Notas sintéticas del Congreso

Continúa en crisis el Frente Parlamentario

La importante reunión convocada para ayer entre los miembros del Frente Parlamentario Democrático, para resolver sobre las renuncias presentadas al Comité por algunos de sus más significados líderes, no tuvo efecto debido al escaso número de congresistas pertenecientes a ese grupo parlamentario que concurrió a la citación.

Parece estar amenazado de disolución el Frente Parlamentario.

Reunidos los comités Nacionalista y Republicano

Los comités parlamentarios Nacionalista y Republicano se reunieron ayer en los salones que tienen asignados en el ala izquierda del Capitolio.

La deliberación de los republicanos estuvo en extremo animada, reanudándose después de la frustrada sesión ordinaria de ayer. A esa reunión del comité del A. R. en la Cámara asistieron los señores senador Ramón Zaydín y Carlos Peláez, figuras directoras del mencionado partido.

Cree Riverón que el Frente perdurará

El congresista liberal doctor Aurelio Riverón, nos manifestó ayer que, a su juicio, no existe razón para que se disuelva el Frente Parlamentario Democrático, del cual forma parte.

A juicio del representante oriental, «habrá bajas lamentables—que no debieran producirse, ya que los menos indicados para asumir semejante actitud son precisamente los líderes que la han doptado—pero el Frente continuará».

Renunció a su Comité un representante liberal

El doctor Francisco Lorié Bertot, representante a la Cámara por la provincia de Oriente y miembro del Comité Parlamentario Liberal, que preside el señor Garriga, renunció a continuar integrando ese Comité de su partido.

Así lo informó ayer a nuestro repórter.

Los motivos que obligan al doctor Lorié Bertot a retirarse del Comité de su partido no han sido explicados.

Voto particular contra el proyecto turístico

El doctor Radio Cremata, representante a la Cámara, miembro de la comisión especial designada por ese cuerpo para dictaminar sobre el proyecto de ley del doctor Lucas A. Cambó, sobre turismo y creando la Dirección General del Turismo, ha emitido ayer voto particular que rechaza abiertamente todas las posibilidades que presenta el proyecto del señor Cambó.

Lejos de resolver viene a producir problemas al turismo, dice el doctor Cremata refiriéndose al aludido proyecto, haciéndolo retroceder en el progreso alcanzado.

Se proclama en el voto particular que las facultades que el proyecto confiere a la Dirección General del Turismo la hacen inconstitucional de origen, al tratar de fomentar un Estado dentro del Estado.

Sería un organismo burocrático más, y al propio tiempo que tendría más independencia, sería menos oficial que la actual Corporación Nacional del Turismo, dice el opinante.

Con tal motivo, hace una defensa, aportando datos, de la labor realizada por la mencionada Corporación, considerando que lo sensato sería calorizar un organismo que ha dado pruebas efectivas de su funcionamiento.

«Es fácil formular un programa de turismo; lo difícil es realizar un programa de turismo. Y la Corporación, con medios insignificantes, ha logrado realizar buena parte del plan propuesto», dice el doctor Cremata.

Entendiendo que a ningún organismo se le deben conferir las facultades extraordinarias que en el proyecto del doctor Cambó se trata de conferir a la propuesta Dirección General del Turismo, el doctor Cremata señala las numerosas atribuciones que se conceden al organismo mencionado, y las censura, así como los impuestos propuestos, rechazando su establecimiento por perjudicial.

Proyecto de ley sancionado

Por la Secretaría de la Presidencia se facilitó la siguiente noticia:

El presidente de la República ha sancionado en el día de hoy el proyecto de ley enviado por el Congreso «declarando exentos de pago de derechos reales y trasmisiones de bienes, todos los contratos que obtuvieren la cancelación total o parcial de créditos hipotecarios comprendidos en las leyes de moratoria o liberen los inmuebles gravados mediante acción de pago».

Recomienda la rescinsión de un contrato.

El ingeniero Jefe del Distrito de Obras Públicas de Oriente, recomienda a la Superioridad, que se proceda a rescindir el contrato para la ejecución de los trabajos del Viaducto de Cauto Cristo, en la carretera Central, por incumplimiento del contratista.

A cargo del Distrito local de Cienfuegos.

Por resolución del señor Secretario de Obras Públicas, ingeniero Max Borges, los trabajos de reconstrucción de la carretera que va de San Fernando de Camarones al Paradero del Ferrocarril, continuarán a cargo de aquel Distrito local de Cienfuegos.

TRES LESIONADOS ANOCHE AL CHOCAR UN OMNIBUS Y UN TRANVIA EN MARIANAO

MARIANAO, junio 28. DIARIO, Habana.—En la esquina de Ocho y Nueve, en Alturas de Almendares, Marianao, ocurrió anoche un choque entre el ómnibus 1414, de la ruta 59, que conducía Pascasaio Fernández Hernández, de 41 años, vecino de Dos entre Diez y Doce y el tranvía 691, de Marianao-Calle Aguila, que manejaba el motorista Angel Muñoz Caballero, de 34 años y vecino de Oquendo número 14.

A consecuencia del accidente resultaron lesionados el chofer Fernández con lesiones leves, el conductor del ómnibus, Francisco Rimado González, de Nápoles 5, de contusiones diseminadas por el cuerpo, de carácter menos grave y el motorista Muñoz, de heridas leves.

Chofer y motorista fueron detenidos, quedando en libertad por haber prestado cada uno fianza de 100 pesos.—Martínez, corresponsal.

«PROBLEMA DE CONFIANZA EN LA MESA DE UN AYUNTAMIENTO».

HACE SUYA EL ALCALDE MATANCERO LA DEMANDA DE QUE ENVIEN PERITOS

El alcalde municipal de Matanzas, señor César M. Casas, ha tenido la gentileza de enviarnos atenta carta en la que solicita la publicación del mensaje telegráfico que copiamos a continuación. El telegrama se relaciona con una información periodística aparecida en estas columnas, y dice así:

«Hon. Secretario de Gobernación. Habana.—Visto prensa solicitud presentada esa Secretaría para envío periciales investigación irregularidades este Municipio, hago mía petición interesada. Quiero dar fin a denuncias sistemáticas y gratuitas del ex contratista municipal, Estrada. Esa campaña calumniosa va en detrimento del principio de autoridad del Gobierno y no tengo por qué consentirla en perjuicio de mi buen nombre. Me propongo llevar el asunto ante tribunal competente una vez esclarecidos los hechos administrativamente.—(Fdo.) **César E. Casas**, alcalde municipal».

Piden los carteros que se apruebe la ley de sobresueldo

El pago de la antigüedad representa una erogación de unos novecientos mil pesos

Después de un breve paseo matinal por la ciudad, el presidente de la República recibió ayer en el segundo piso de Palacio a una comisión integrada por carteros y otros empleados del Departamento de Comunicaciones, en la que figuraban los señores Gonzalo Barnet, Felipe Ortega, V. Cuevas, Primitivo Olazábal y otros.

Los comisionados solicitaron del jefe del Estado la sanción de la ley votada por el Congreso, gracias a la cual se les restituyen totalmente las asignaciones por antigüedad.

El Presidente prometió estudiar el asunto.

Los empleados de Comunicaciones sólo perciben actualmente, por concepto de antigüedad, unos trescientos mil pesos, siendo el total de novecientos mil.

El gobierno de Machado les suprimió completamente dicha asignación.

PALACIO

Para solicitar el indulto de los estudiantes presos en la Cárcel de Santa Clara, nombrados César Canto, Felipe Carrero, Neftali Abreu, Mariano Pérez y Rolando Machado, se entrevistaron con el Presidente los señores A. Pedraza, F. Valdés, Andrés Gómez y Domingo Ranonat.

El jefe del Estado prometió estudiar la petición.

Sobre limpieza de calles

Acompañado del congresista Máximo Rodríguez Alonso visitó al Presidente para asuntos del departamento de Limpieza de Calles, el jefe del mismo, señor Prisciliano Piedra.

El Consejo de Secretarios

Se informó ayer en Palacio que el Presidente no concederá audiencias para el día de hoy.

Y asimismo se dijo que, por encontrarse fuera de la Habana algunos secretarios, el Consejo correspondiente a esta mañana se ha transferido para la semana próxima.

La jornada única

Según noticias en poder del Presidente, hay un decreto, sugerido por el secretario de Hacienda, relativo a la jornada única en las dependencias del Estado.

El Presidente, a Cienfuegos

Se ha asegurado nuevamente en Palacio que el Presidente concurrirá a presenciar las regatas de la bahía de Cienfuegos, aprovechando su estancia allí para inspeccionar algunas obras públicas que se están llevando a cabo en la actualidad.

Un cementerio

Para interesarse por la construcción de un nuevo cementerio en Placetas, estuvo conferenciando con el Presidente el congresista señor Tirso Domínguez.

Estima el legislador Domínguez que el actual cementerio, por encontrarse situado en una loma, supone un peligro para la salud pública, ya que cuando llueve las aguas arrastran desde la loma hacia la población, los detritus de la necrópolis.

BUFETE DE FELIPE RIVERO M-1472
Chacón 25. — Habana.
Dr. Felipe Rivero y Alonso. Abogado y Notario.
Dr. Ricardo Elizalde. — Dr. Angel Radillo. Abogados.
Toda clase de asuntos civiles y mercantiles.— Tramitamos Divorcios con rapidez y eficiencia.
Consultas de 3 a 5.

De política menuda

PARTIDO POPULAR CUBANO
Término de «Santa María del Rosario.—Barrio de «Grillo»

En días pasados se reunieron gran cantidad de electores del Barrio Grillo (Santa María del Rosario) en la casa calle Central s/n, simpatizadores todos dal Partido Popular Cubano, para elegir el Comité Gestor del Partido en ese barrio.

Tras de hacer uso de la palabra varios de los asistentes someten a votación la candidatura, resultando electa la siguiente: Presidente: Sacaría Mena. Vices: José de Armas, Rufina Valderrama, Federico Gil y Juana María González. Secretario de Actas: Fermín Alvarez. Vice: Eulogia Castro Caldo. Secretario de Correspondencia: Luis Alvarez. Vice: Estanislao Valderrama. Tesorero: Andrés Valderrama. Vice: Pedro Baluper, y Vocales todos los asistentes al acto.

Se pide al Dr. Capote Díaz no abandone el C. N. D.

La Habana, junio 29 de 1937.
Sr. Dr. José Capote Díaz,
Ciudad:
Mi ilustre Maestro y amigo:

En días pasados he visto insertadas en las columnas de algunos órganos de publicidad unas declaraciones suyas, magníficamente redactadas en las cuales anuncia usted su ingreso en las filas del Partido Popular Cubano, y créame sincero, dichas declaraciones han causado extraordinario asombro en mi ánimo por cuanto que somos muchos entre la legión de sus buenos amigos, que lamentamos una baja de tanta significación en el seno del C N D.

En los momentos como los presentes, el C. N. D., reclama de sus adeptos la mejor cooperación, y yo que soy entusiasta de la acción eficaz para engrandecer nuestro Partido por cuya finalidad lucha con tanto denuedo su ilustre Jefe: el Dr. Santiago Verdeja, siguiendo su noble inspiración, no he titubeado un solo instante para dirigirme a usted, haciendo valer mi doble condición de discípulo y amigo, en demanda de que vuelva usted a nuestras filas, en donde su aporte se considera como un factor de triunfo en los propósitos que nos guían.

Acaso considere usted esta sugerencia algún tanto intempestiva y atrevida, pero la justifica el afán que tenemos muchos de sus amigos con los cuales he cambiado impresiones de que usted no nos abandone en los momentos en que Cuba y nuestro Partido necesitan de hombres que estén vinculados a la vida pública por sus antecedentes revolucionarios y por su honesto comportamiento en el desempeño de altas funciones ejercidas con notorio éxito a su paso por la Secretaría de Educación, donde usted dejara como huella indeleble la creación de 602 Aulas en el corto tiempo de cuatro meses.

Hay pués, un anhelo patriótico en nuestros propósitos, en aras de los cuales no podrá lucir extraña nuestra demanda.

No debe usted mostrarse remiso en cuanto a una decisión que traería aparejado el aplauso bien sentido de la sociedad cubana, resaltante en nuestra Universidad, la Banca y el pueblo conocedor de su muy distinguida personalidad, y pienso como ha dicho uno de nuestros mejores periodistas, el doctor Gustavo Herrero, dijo que en el campo del Populismo encuentre usted el marco adecuado para sus grandes iniciativas y aspiraciones.

Basten estas líneas, que las hacemos públicas, para recabar de usted, en nombre de Cuba y de sus amigos y admiradores, la consideración por su parte, para que respondiendo a tan nobles anhelos, no se separe usted de nuestras filas, en donde se le considera y quiere como usted se merece.

Con un abrazo bien sentido, espera su decisión su discípulo y amigo bien devoto.

Dr. José A. Valdivieso Martínez.

NOTICIAS SOBRE CUBANOS RESIDENTES EN ESPAÑA

En la Secretaría de Estado se recibieron ayer los siguientes cables procedentes de España:

BARCELONA: El cónsul de Cuba señor Dolz, informó a Estado que Santiago Ubalde está bien y en buena situación.

El cónsul de Cuba en Santander, ha comunicado que Eduardo Pérez del Molino, José y Francisco Naroiz y Juan María Pombo disfrutan de salud y que el Banco no tiene referencias del giro para Juan Aja de la Maza. Agrega que el asunto de Joaquín Romualdo González ha sido trasladado a Gijón.

MALAGA: En cónsul de Cuba señor Francisco G. de la Campa, informó que el asunto de María Rivas Monboro está en tramitación; que Carlos Arias se halla bien en Talavera de la Reina; que el asunto de Georgina López Delgado se halla igualmente en tramitación.

LA CORUÑA: El cónsul de Cuba señor Eduardo Alvarez dió cuenta a la Secretaría de Estado que Gilberto Pérez Toyo está bien y aplaza su embarco.

GIJON: El Cónsul del Brasil encargado del Consulado de Cuba, señor Salceiro, informó que es imposible la salida de Bernardo Alonso Llerandi, que José Alemán y López necesita recursos para embarcar; que los menores Antonio, Carlos y María Granda, atendidos, están bien; que Manuel Martín Rubio no embarca por ahora; que Bernardino González Fernández, y familia han sido atendidos y embarcados para Francia; que para el asunto de Rosa Mena Fernández hay que dirigirse al Consulado en la Coruña, que la familia Vallina está bien; que María Hernández Pérez, embarcó para Francia y que Lucio Menéndez y Aguado no embarca ni necesita recursos.

Para la fabricación de seda

Según informes, en poder del Presidente obra una solicitud de exención de derechos para maquinaria de fabricar seda, formulada por una empresa norteamericana que desea emprender dicha industria en Cuba.

No es inconstitucional, según expone el Fiscal del Supremo, el decreto que regula la forma de renovar la Cámara

Sostiene que la citada legislación no tiene efectos retroactivos como pretende el recurrentes Dr. Núñez Rodríguez. Consideracones jurídicas sobre la materia

El Abogado Fiscal del Tribunal Supremo Dr. Joaquín Ochotorena Roque acaba de rendir al Tribunal Supremo en Pleno, en representación del citado Ministerio, la tesis del mismo en el recurso de inconstitucionalidad establecido por el doctor José Antonio Núñez Rodríguez contra el decreto-ley 680 de 21 de marzo de 1936, del cual nos hemos ocupado en anteriores ediciones, y cuya legislación, según el recurrente, viola el artículo 13 de la Ley Constitucional de la República de 11 de junio de 1935, porque se aplica con efecto retroactivo, en su párrafo segundo, ya que,—sigue diciendo el recurrente—, deroga el decreto-ley 420 de 22 de noviembre de 1935 que había deado resuelta la forma de llevarse a cabo la renovación de los miembros de la Cámara de Representantes, y transfiere a la Convención Constituyente y al proyecto de Constitución las reglas de adaptación de los períodos renovadores del Senado y de la Cámara de Representantes.

El citado Dr. Ochoterena combatete la tesis del Dr. Núñez Rodríguez, basándose en razones jurídicas sostiene que no existe el efecto retroactivo que el recurrente señala en el citado decreto-ley y pide, en consecuencia, que se desestime el recurso en todas sus partes.

He aquí los razonamientos que tiene el Dr. Ochotorena para oponerse al recurso que nos ocupa:

«El caso:

«El recurrente José Antonio Núñez y Rodríguez, establece la presente controversia sosteniendo que el Decreto-Ley número 680 de 21 de marzo de 1936 viola el párrafo segundo del Art. 13 de la Ley Constitucional de la República de 11 de junio de 1937, porque ha de aplicarse con efecto retroactivo, sin que lo sea por razón de **orden público o de interés social** ya que deroga el Decreto-Ley Nro. 420 de 22 de noviembre de 1935 que había dejado resuelta la forma de llevarse a cabo la renovación de los miembros de la Cámara de Representantes, estableciendo que respetando los términos de duración de los mandatos fijados e nla Convocatoria Electoral para en Convocatoria Electoral el día 10 de enero de 1936, se transfiere a la Convención Constituyente y al Proyecto de Constitución las reglas de adaptación de los períodos renovadores del Senado y de la Cámara de Representantes; y que si el asunto había quedado ya resuelto por el aludido Decreto-Ley número 420 no podía luego cambiarse la forma de renovación dejando la cuestión a que lo resolviera la Convención Constituyente y al Proyecto de Constitución, porque ello implica la violación del principio de la retroactividad de las leyes civiles, cuando como en ese caso no lo sea por razón de orden público o de interés social.

Razones que tiene el Fiscal para oponerse a lo pedido

El Decreto-Lesy No. 680 de 21 de marzo de 1936 no tiene por finalidad regular derecho garantizado por la Constitución, sino que se limita a respetar los términos de duración de los mandatos fijados en el párrafo primero del Art. 49 de la Ley Constitucional vigente y en la Convocatoria Electoral para las elecciones celebradas el 10 de enero de 1936, transfiriendo a la Convención Constituyente y al Proyecto de Constitución las reglas de adaptación de los períodos renovadores del Senado y Cámara de Representantes, Consejeros Provinciales y Ayuntamientos, derogando todas las Leyes, Decretos-Leyes, Decretos y demás disposiciones que se opongan a su cumplimiento surtiendo sus efectos desde su publicación en la Gaceta Oficial de la República.

Este Tribunal tiene resuelto entre otras sentencias la No. 42 de 20 de noviembre de 1935, que la acción a que se refiere el párrafo segundo del Art 38 de la Ley Constitucional sólo podrá ejercitarse en cuanto a aquellos derechos que la Constitución proteja de manera especial o directa, o sea, aquellos derechos esenciales del individuo o esenciales del régimen enumerados en el Título IV del Código Fundamental; y que carece de acción para pedir en vías de inconstitucionalidad el ciudadano que individual y aisladamente comparezca cuando la Ley que se pretende combatir no lesiona, ni afecta, ni limita los derechos mencionados.

Esa tesis legal concuerda exactamente con la conocida jurisprudencia de que el Art. 38 de la Ley Constitucional vigente en su párrafo primero es sustancialmente igual al Art. 37 de las Constituciones de 1901 y 1928, sólo puede ser infringido por leyes que tengan por objeto regular el ejercicio de los mentados derechos. La misma doctrina vienen contenida en las sentencias No. 26 de 29 de septiembre de 1934, y respecto al antiguo Art. 37 de la Constitución de 1901, semejante en un todo al Art. 38 de la Ley Constitucional vigente en las sentencias número 5, de 28 de marzo de 1902, número 24 de 28 de octubre de 1915 y No. 11 de 15 de septiembre de 1916.

Bien sabemos que sólo las Leyes, Decretos, Reglamentos, Ordenes y Disposiciones de cualquier clase que se dicten por cualquier Poder, Autoridad o funcionario para regular el ejercicio de los derechos que la Constitución garantiza, en armonía con lo dispuesto en el Art. 38 de la referida Ley Constitucional **serán nulos** si en cualquier forma disminuyen, restringen o adulteran tales derechos; y como el Decreto-Ley número 680 impugnado no se encuentra en ninguno de los casos anteriormente enumerados salta a la vista la insubsistencia de dicho único fundamento del recurso por lo que el recurrente José Antonio Núñez carece de acción para pedir su nulidad mediante este recurso.

El recurso de inconstitucionalidad es de índole excepcional, y de trascendentales efectos, cuando se refiere a Leyes vigentes, por lo cual la violación de la Constitución en que éstas puedan haber incurrido para que llegue a constituír un fundamento sólido de dicho recurso, ha de resultar indudable, de modo tal que aparezca flagrante la contraposición entre lo dispuesto en la Ley y lo ordenado en la Constitución estrictamente entendido.

Siendo los fines del recurso de inconstitucionalidad los consignados en el anterior párrafo veamos si el Decreto-Ley No. 680 de 21 de marzo de 1936 está en desacuerdo con el párrafo segundo del Artículo 13 de la Ley Constitucional vigente, el que copiado a la letra dice así: Art. 1o. Respetando los términos de duración de los mandatos fijados en la Convocatoria Electoral para las Elecciones celebradas el día 10 de enero de 1936 se transfieren a la Convención Constituyente, y al Proyecto de Constitución, las reglas de adaptación de los períodos renovadores del Senado, Cámara de Representantes, Consejeros Provinciales y Ayuntamientos. Art. 2o. Se derogan todas las Leyes, Decretos-Leyes, Decretos y demás Disposiciones que se opongan al cumplimiento de este Decreto-Ley, que surtirá sus efectos desde su publicacin en la Gaceta Oficial de la República. Por tanto, mando que se cumpla y ejecute lo dispuesto en el presente Decreto-Ley. José A. Barnet. Presidente de la República. Dr. Maximiliano Smith. Secretario de Gobernación.

Por la simple lectura del Decreto Ley impugnado claramente se vé que el mismo surtirá sus efectos desde su publicación en la Gaceta Oficial de la República y no se le da efecto retroactivo en ninguna forma como aduce el recurrente.

Por otra parte hoy en día la retroactividad de las Leyes Civiles no es tan absoluta como lo fuera en épocas pasadas, pues el propio párrafo segundo del Art. 13 de la vigente Ley Constitucional establece esa retroactividad cuando por razón de interés social o de orden público expresamente así lo determinen dichas leyes.

Y aún cuando se entendiera que los efectos jurídicos del Decreto-Ley No. 680 de 21 de marzo de 1936 al dejar la Convención Constituyente y al Proyecto de Constitución la decisión en cuanto a la renovación de por mitad de la Cámara de Representantes fueran de carácter retroactivo es de tenerse en cuenta la doctrina de este alto Tribunal contenida en su sentencia No. 36 de 18 de junio de 1936 en la que se deja sentado el postulado de que toda Ley de **carácter electoral es de interés social y de orden público**; por lo que puede dársele carácter retroactivo sin que por ello se infrinja el párrafo segundo del Art. 13 de la Ley Constitucional vigente.

Las atribuciones del Tribunal Supremo de Justicia sobre la materia de que versa este recurso según el No. 4 del Art. 84 de la Ley Constitucional vigente son las de decidir sobre la constitucionalidad de las Leyes, Decretos-Leyes, Acuerdos, Decretos, Reglamentos, Ordenes, Disposiciones o actos de cualquier clase, sea cual fuere el Poder, Autoridad o funcionario que los hubiere dictado o de que emanaren, pero esa potestad constitucional no alcanza a reglamentar un precepto de la misma Constitución, pues cualquiera alteración de un precepto constitucional, ya sea modificándolo, ampliándolo, derogándolo o regulándolo, sólo está atribuída a la Convención Constituyente mediante el procedimiento que establece el Art. 115 de la Ley Coistitucional de 11 de junio de 1935.

Por todo lo expuesto el Fiscal sostiene que es improcedene el recurso y espera que así sea declarado por el Tribunal.

EN LA PROXIBA SEMANA SERA LA ASAMBLEA DEL PART. REVOLUCIONARIO

Se prapara la Asamblea Nacional del partido Revolucionario Cubano. Así nos lo informan miembros del Ejecutivo Nacional, enfrascados en estos momentos en las labores para terminar las diferentes cuestiones que han de ser sometidas a la mencionada asamblea nacional.

La asamblea será a fines de la semana próxima, y en ella se dará cuenta de los adelantos recientes del partido en su etapa reorganizadora.

La fusión de elementos de distintas asociaciones, que acordaron su disolución para integrar el P.R.C., será conocida y aprobada por la asamblea. Igualmente se conocerá de un proyectado manifiesto.

El acto será en esta capital, y a él concurrirán representaciones de toda la República.

Se suprimirá un Negociado en el Registro de Extranjeros

Debido a la nueva estructuración del Negociado del Registro de Extranjeros en los presupuestos que comienzan a regir pasado mañana, día primero de julio, queda suprimido el Negociado de Asuntos Judiciales del mismo, cuyas atenciones pasarán al Negociado de Multas de la Secretaría.

†

E. P. D.

EL SEÑOR

JOAQUIN FERNANDEZ CARBONELL

HA FALLECIDO

Después de recibir los Santos Sacramentos y la Bendición Papal.

Dispuesto su entierro para hoy, martes, a las cinco de la tarde, los que suscriben, viuda, hijos e hijos políticos, ruegan a las personas de su amistad se sirvan concurrir a la casa mortuoria, calle 4, número 245, entre 25 y 27, Vedado, para acompañar el cadáver al Cementerio de Colón, favor que agradecerán.

La Habana, junio 29 de 1937

Felicia Alvarez Viuda de Fernández; Luisa, Concepción, Juana, Ricardo y Víctor Fernández Alvarez; Adela Campanería; Benicia Cuervo; Enrique Artalejo; Everett Chisholm; Lester Chisholm; Dr. Jorge A. Ponce.

Funeraria de Primera Clase
Alfredo Fernández
S. Miguel 63. Tel. A-6348

M.E.C.D. 2016

CRUCIGRAMAS

HORIZONTALES

1—Mezquita de la Meca, antiguo templo dedicado a Saturno.
6—Ave mayor que el tordo.
11—Mundo
12—Baile
14—Instrumento para mover las embarcaciones
15—Pez
16—Enredadora
18—Apócope de Santo
19—Artículo
20—Embarcación ligera
22—Diptongo.
23—Tiburón
25—Ciudad de Bélgica
27—Río de Francia
28—Verbo sustantivo y auxiliar
30—Existe
31—Terminación de infinitivo
32—Carruaje de ferrocarril
33—Artículo
35—Río de Armenia
37—Artículo (pl)
38—Postura
40—Interjección
41—Golpe de aleta
44—Afirmación Nacional
45—Altar
47—Y o e (antiguo)
48—Dona
49—Monte del Asia Menor
50—Grasa de la sardina
52—Arbol leguminoso venezolano
54—Fruta
55—Que no es el mismo (pl)
56—Grueso, gordo

VERTICALES

1—Ciudad de Méjico en el Estado de Jalisco
2—Partículas diminutas de piedra
3—Ciudad y puerto de Finlandia
4—Nombre de letra
5—Río de la provincia de Barcelona
7—Terminación de infinitivo
8—Vocal (pl)
9—Tiempo del verbo amar
10—Composición de música de cámara para nueve instrumentos
12—Escuchar
13—Pronombre demostrativo
16—Alabanza
17—Amarra
20—Hueso de la cadera
21—Cerveza inglesa
24—Especie de liebre de las pampas
26—Capital de Noruega
28—Pieza de la casa
29—Que tiene color rosa
31—Montaña de Armenia
34—Atrevidos
35—Tal vez, quizá
36—Sociedad Anónima
38—Río de Italia
39—Persona muy peqpeña
42—Variante
43—Voz que se usa en algunas partes para ahuyentar a los perros
46—Oasis del Sahara central
49—Rey de Wessex en la heptarquía sajona, desde 689 a 726
51—Negación
53—Cierta hiedra de la China
54—Terminación de infinitivo

A. L. G.

Solución al Crucigrama anterior

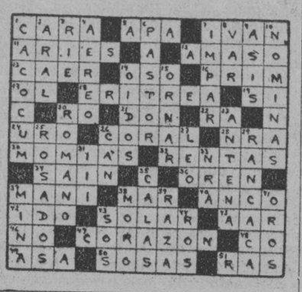

ESTADO DEL TIEMPO

Nota del mediodía del lunes:

Desde las Bahamas hacia el Este hay altas presiones, con buen tiempo. El barómetro está ligeramente bajo en el extremo Oeste del Mar Caribe, América Central y porción Suroeste del Golfo de México.

Pronóstico para hoy, martes:

Buen tiempo, excepto turbonadas en todo el territorio. Calmas y vientos flojos a moderados, variables.

Observatorio Nacional.

LUCES DE LA HISTORIA

BLANCOS CONTRA PIELES ROJAS —La patria los llama—

Por J. Carroll Mansfield

Pasatiempos

¿QUE ERROR HAY AQUI?

Si no encuentra el error, busque la solución mañana.

SOLUCION AL PROBLEMA ANTERIOR

Ambas están de perfil, mirando hacia abajo; la una en la copa de un árbol, a la derecha, y la otra en la esquina inferior de la derecha.

SU DESTINO hoy

Por MARY BLAKE

«CANCER»
JUNIO 29

El niño nacido el 29 de junio, desde que llegue a la edad de la escuela superior sorprenderá a sus padres con una cantidad de conocimientos útiles. Su personalidad le asegura un porvenir muy brillante.

Si es usted mujer y cumple años hoy, probablemente se inclina a veces a expresarse con demasiada vehemencia. No conviene nunca ser muy dictatorial, y esa es una de las características contra las cuales tienen que estar en guardia las personas nacidas en esta fecha. Es usted una mujer que está siempre al día en todo, llena de entusiasmo, energía y valor. Debe ser muy inteligente, rápida en sus respuestas y sagaz. Aunque no esté en la escena es una gran actriz. Un hombre puede hacerla idealmente feliz, de manera que su matrimonio está destinado a ser un éxito si escoge bien su compañero.

El hombre que cumple años hoy, generalmente tiene la facultad de prever los acontecimientos de importancia. El tacto es una de las principales cualidades. Como es diplomático, el progreso rápido en sus negocios lo llevará al éxito.

TERRY y los piratas — CELEBRANDO LA AUSENCIA DEL PATRON — por Milton Caniff

LAS AVENTURAS DE TOMAS GAVILAN Y EL INTREPIDO AQUILES

TITO AUDAZ Y SU ODISEA MARINA

CRONICA SOCIAL

El recital de Luz María Rovira

En el Teatro Prado, Paseo de Martí 70, entre Trocadero y Animas.

Debo la descripción y sé que la esperan los cardenenses y también los habaneros.

Bajo los auspicios de la revista «Adelante» presentóse la esbelta señorita en la mañana luminosa del domingo 6 de junio.

Lunetas y palcos llenos, abrumados de público los pasillos y en el escenario un telón subido para ofrecer la silueta fascinante de una trovadora de talento y sprit.

Poemas afro-cubanos que interpretados por la exquisita recitadora que se luce en lo folklórico por su temperamento artístico, figuraban en el selecto programa.

Surge Luz María Rovira entre follajes blandos, espigas de brillantes granos y bonitas flores; se detiene en medio de unas palmas Kentia Fosteriana, Phoenix, Ruvebelive y una de Latania Borbónica.

El auditorio la ovaciona.

Se inclina agradecida y el entusiasmo crece con ansiedades curiosas.

Se adelanta y hace su debut con «Mañana», composición de dudas, de incertidumbres y resoluciones vigorosas de Regino Pedroso.

La aplauden de nuevo.

«Cobardías», «Presentimientos melancólicos», de Amado Nervo, que la hacen favorita y dueña del tablado.

«Las carretas de la noche», de Agustín Acosta, en la versificación de esta cardenense gentil semeja el pausado ruido de las ruedas que se quejan del peso enorme y del carril hondo.

Salutación fraterna al taller mecánico», de R. Pedroso, expresa el cariño ardoroso que se tiene al compañero que se recuerda ante la fragua caldeada.

«Romance de la niña negra», de L. Cané, parece una evocación a la criolla del batey.

«La danza de las horas», de Nicolás Guillén, incita, mueve y decide en la boca fresca de la recitadora debutante.

«Habra guerra de nuevo», de F. Pedroso, notas pesimistas de agoreras predestinaciones y convicciones cerradas, dió término a la primera parte, que le valió cosechas interminables de aplausos.

Desciende el artístico telón cargado de pliegues cuando los cestos, los cojines y los ramos de lindas flores habaneras rivalizaban en belleza y lozanía con las del vergel cardenense, exuberante y perfumado.

Uno jindísimo, de la revista «Adelante», a la interesante señorita Luz María Rovira.

El Cronista le dedicó un macizo y grande ramo de gardenias e ixoras, expresamente escogido en las plantas de su casa.

En la segunda parte del recital interpretó «Canción de fragua», de Regino Pedroso; «José Ramón Cantalloso», de Nicolás Guillén; «Los pueblos», de Alfonso Camín; «Cuéntame, viajero», de V. Medina; «Canto a mi martillo», de R. Pedroso; «La balada de los dos abuelos», de N. Guillén, y «Una canción de vida bajo los astros», de L. Pedroso.

Así, con estos números de vocalización castiza, de complejidades en la entonación emitida, de sonoridad en los acentos agudos y prolongados sonidos, llenó su cometido la delicada señorita Rovira.

Pone dulzura y sentimiento en la frase y en su modalidad cambia con el gesto los ademanes y el semblante.

De ahí su triunfo en la Habana y por eso la premiaron con delirantes aplausos.

Acostumbrados como estamos a escuchar y a ver a tantas trigas y a muchas de aquí, podemos decir que Luz María Rovira tiene condiciones propias para triunfar.

Si no la escala de nuestras mepores y eminentes recitadoras.

Eu sebia Cosme, emperadora por su gracia, por su don, por ella.

Coralia Céspedes, princesa incomparable, rica en facultades distinguidas.

Esperanza Villar, tantas y cuantas más tenemos buenas, admirables.

La Rovira tiene derecho y como la constelación de estrellas cabe en el firmamento azul del arte donde el talento halla trono y las exquisitas virtudes gloria, pueden fulgurar con irradiaciones de astros Eusebia y Coralia, sin chocar en su rotación, y las otras como Luz María Rovira, recorrer los espacios sin eclipses.

Por la tarde y en los culturales salones de la sociedad «Adelante», se le ofreció un ponche por los caballeros que editan l arevista.

Donde pudimos saludar al distinguido joven Proximedes Betancourt, elegido de la inspirada señorita Rovira, y a su señor padre, mi viejo amigo, prominente personalidad en la sociedad «Renacimiento», de Cárdenas.

Tomé los nombres, el primero el de la bella señora Caridad Lorens de Santana, esposa del director y amigo doctor Santana.

Paula O-Farrill de Cuervo, Angélica Ibáñez de Izquierdo, Aurellana Tejo, Leoncia Martínez de Izquierdo y Rosita Quintero de Salas, tan ideal siempre, esposa del administrador de la revista.

María Luisa Aldama de Betancourt, la amada madre del prometido de la recitdor crdenense, que vino de Matanzas para asistir al recital de la que va a ser nuera cariñosa y digna.

En el corredor donde se sirvió el ponche, bajo los arcos que cintas multicolores formaban entre macetas de palmas y tupidos cercos, tomé los nombres de estas jovencitas que adornan las fiestas culturales de «Adelante».

Nora Santana, la hija mimada y querida del director de la ilustrada revista.

Delia Carrero, Carmen Fernández, María Salas Arandez, Aristela Betancourt, Julia Pedro, Violeta Cartaya, Neri Ponce, Margarita Hernández, Ofelia Betancourt, Olga Baufa Cruz de Oviedo, Luisa Embade, Aida Acosta, Leoncia y Mercedes Menéndez, Etelvina Ibáñez, Carmelina Tejo, Felipa Ponce, Olga Martínez, Próxima y Angélica Tejo, Matilde Piedra, Manuela Martínez, Hortensia Martínez Carranza, las hermanitas del novio de la señorita Rovira, Auricela y Ofelia Betancourt, dos lindas matanceras a quienes visita constantemente las señoritas Hilda Bacallao y Zenaida y Vitalia Piedra.

Entre los caballeros, el padre de la recitadora, que se sentía complacidísimo, el señor Santos Rovira; doctor Jorge Santana Fernández, director de la revista «Adelante»; Mario Iglesias, Miguel Cartaya, Mariano Salas Aranda, administrador de la misma publicación; Antonio Suárez Cerrada, Marino Loera, José Inés Cartaya, Reinaldo Amario, Froilán Lanz, Manuel Sáenz, Braquímides Betancourt, Félix García Sánchez, Ricardo Piedra, Filiberto Romero, Francisco Montalvo, Andrés Ocaña, Eulalio Díaz, Evelio Renté y Praxímedes Betancourt y Tomás Acuña Lazcano, cronista de «Adelante».

Y mientras hacían música y coreaban con mesurado estilo y medida voz, recorrí los salones del plantel y los de la sociedad «Adelante».

Esta entidad que no admite bailes en sus salones, pero que celebra mensualmente un acto cultural, sostiene una magnífica academia. Son profesores de ella, los señores Félix García Sánchez, tiene el Inglés y la Gramática; usa los textos de Bertilh Book y de First Book y sus alumnos se adelantan mucho; doctor Raimundo Despaige Chué, que enseña la Aritmética y la Agricultura; doctor Rol, tiene Ciencias Naturales y Fisiología e Higiene, el doctor Soris, Historia, Lectura y Moral y Cívica, la señorita Felipa Ponce,d a Corte y Costura y y la que es allí Hada cautivadora y laboriosa, Cloris Tejo, se dedica a los Parbulitos.

El doctor Santana en tono cordial con efusivos juicios y con votos formulados por la constante ascensión de esa estrella que rutila por la ciudad que un día fué primorosa Perla del Norte y que aun descuidada luce su linda Playa de Varadero y su amplia y vistosa bahía, pronunció palabras que fueron atinadas y elocuentes.

Regocijado, satisfecho y agradecido, contestó el padre amante, el esposo bueno, el amigo invariable y el Corresponsal que más adelante tiene colocado en el predio de su cargo.

Onomásticos

Celebran hoy su onomástico el distinguido joven Jorge Herrera, miembro de la Marina de Guerra Constitucional, así como su señora abuela señora Petrona Herrera.

Llegue hasta ellos nuestra felicitación.

Hermosa fiesta escolar

En la mañana del viernes 11 del corriente mes se llevó a cabo en los amplios salones de la sociedad «Unión Fraternal», una hermosa y bien organizada fiesta escolar de Kindergarten, con motivo de la terminación del curso 1936 a 1937.

La señorita Haydée Picón, directora del Kindergarten número 104, cuyas aulas radican en la expresada sociedad, ofrecidas gentilmente por su cuerpo directivo a la Secretaría de Educación, demostró en la organización de este acto escolar, altamente eficiente, sus grandes dotes de educadora, dada su amplia comprensión psicológica y pedagógica, especialmente en la educación y ordenamiento mental de la niñez en sus primeros pasos en la vida.

La directora Picón, alma generosa y dulce, dotada de infinita paciencia, ama y trata a sus criaturitas, sin distingos egoistas de ningún género, con maternal cariño y solícitos cuidados, procedimientos éstos que aplauden sin reserva los padres de los niños a su cuidado.

El año pasado esta fiesta de terminación de curso resultó espléndida, pero la de este año, con el concurso valioso de los Kindergartens números 103 y 125, con su cuerpo inteligente de maestras, conquistó verdadero éxito educacional y social, pues los salones de «Unión Fraternal» resultaron insuficientes para el número considerable de personas invitadas que la presenciaron.

Daba gusto ver aquella multitud de retoñitos humanos, hembras y varones, sin diferencias de razas ni religión; sin odios ni preocupaciones en sus tiernos corazoncitos, obedeciendo las notas producidas por el piano y las miradas guiadoras y vigilantes de las maestras: cantos a coro, cuadros alusivos al jardín de la infancia y otros mil actos preciosos que arrancaban espontáneos y repetidos aplausos a la concurrencia.

Más de dos horas duró aquella memorable fiesta que ha dejado huellas profundas de dulces recuerdos para años venideros a esos futuros ciudadanos del porvenir.

La señorita Picón y el señor Rogelio Piedrahita y Lage, presidente activo y entusiasta de «Unión Fraternal», dirigieron frases sencillas y edificantes a los niños y tuvieron palabras de gratitud para cuantas personas habían contribuído a dar mayor realce, con su presencia, a tan elevado acto.

Hubo frases de encomio para la Secretaría de Educación, que sabe escoger dignos y competentes maestros como la señorita Picón y su compañera eñorita Díaz, y para la «Unión Fraternal», por su altruismo en la cooperación para la educación y la cultura de la niñez de Cuba.

Con gracia y maestría se representaron por todos los niños los bonitos cuadros «La mariposa», «La banda militar», «Las lavanderas» y «La mazurca», que fueron aplaudidísimos, sirviéndose después un rico ponche sin alcohol, dulces, helados y mil golosinas más que encantaron a la «gente menuda» y muchos regalos que hicieron de su propio peculio las cariñosas maestras.

Al compás de las patrióticas notas del Himno Nacional y en medio de interminable alegría y alborozo de niños y mayores terminó esta fiesta que pone muy alto el nombre de la maestra cubana y de la Secretaría de Educación.

Ojalá que siempre halláramos la oportunidad de felicitar con la justicia que hoy se consigna, a esos factores que la nación paga para cosechar ciudadanos.

Centro Maceo

Inauguró sus salones de Escobar número 117, con un baile de 9 a 1.

Allende, con el cantante Eulogio González, fué el encargado del programa bailable.

Alberto Coffigny Ortiz.

EL CUENTO DE HOY

LOS DOS MARISCALES

Esto que pronto será cantado es un relato chino, el más humilde de los relatos chinos, pues está muy lejos de tener la venerable antigüedad de seis mil años que prestigia a otros apólogos.

Pero quizás, no obstante su despreciable edad, contiene entre sus toscas palabras algunas hebras sutiles de aquella divina inspiración de sus antecesores; y quizás, a semejanza de algunos de ellos, enseña cómo la nobleza y la generosidad de pensamientos de un hombre prisionero e inerme en medio de una hueste colosal de enemigos, desconciertan el espíritu soberbio del que a éstos acaudilla, desarman su furor y lo impulsan a inclinarse sumiso ante su débil víctima, y luego, poderoso como es, a marchar voluntariamente hacia el merecido castigo. Que tanta es la fuerza serena de la magnanimidad que no sólo afloja los millares de puños crispados en las armas, sino también, como llama que crea una llama más grande, produce a su vez nueva y más clara magnanimidad. Enseña, además, que quien siembre el bien, recogerá el bien.

Yendo ahora a los descarnados hechos, ha de saberse que China está dividida —si no de derecho, de realidad— en modo de inmensos feudos en los que tiene señorío el jefe de las fuerzas militares de cada una de esas desmesuradas comarcas. Dos son los principales: el del Sur y el del Norte; el primero con capital en Nankín, sede del gobierno en todo el país. Ese gobierno está en manos de un consejo supremo, cuya cabeza principal es el prudente, hábil y a veces enérgico mariscal Tchang-Kai-Shek. De este gobierno verdadero y superior debió formar parte el impetuoso mariscal Tchang-Hiue-Leang; pero éste prefirió campear por sus respetos y establecerse en el Norte, como en feudo aparte, apoyado por formidable ejército. Sin ser él y los suyos francamente rebeldes, su actitud era de independencia y de resistencia con respecto al gobierno central.

Hace pocos meses el respetado mariscal Tchang-Kai-Shek efectuó, por razones de su altísimo cargo, un viaje por el Norte, y al avecinarse a una región ocupada por los secuaces de Tchang-Hiue-Leang, fué apresado por ellos y llevado a presencia de su jefe, ya declaradamente enemigo.

La noticia del secuestro de la más alta autoridad del vastísimo país provocó en todo el mundo justificada alarma que en todo el mundo reflejaron los periódicos en columnas de accesorias noticias y comentarios. No preocupaba sólo la suerte de la persona del estadista ilustre, sabiéndose que en tales circunstancias lo más favorable que puede esperar un prisionero es la rápida decapitación sin suplicios, sino las consecuencias sociales y políticas de ese crimen. En efecto, el gobierno de Nankin se aprestaba para vengar a su jefe. Poderoso era su ejército e igualmente poderoso el de Tchang-Hiue-Leang. Iba a desencadenarse la guerra civil más formidable del mundo, con millones de cambatientes y copiosos armamento moderno. Centenares de miles de seres humanos perecerían en esa matanza; la devastación, la ruina, la miseria, asolarían el inmenso y maravilloso país. Acaso esa guerra civil provocara una contienda internacional en el Extremo Oriente, y ésta, a su vez, una guerra mundial...

Mientras el mundo entero aguardaba ansiosamente el estallido de las hostilidades tremendas, se propagó inopinadamente la noticia de que el mariscal Tchang-Kai-Shek había sido puesto en libertad, sano y salvo, en medio del respeto de sus feroces enemigos, y que se dirigía a Nankin, seguido de su captor, que iba ya como prisionero. No menos inesperadas fueron, por su tono apacible y conciliatorio, las declaraciones del insigne mariscal que acababa de ser objeto de tantas violencias.

Y otra vez hubo en todo el mundo prolijos y abundantes comentarios para explicar este vuelco total de los sucesos, esta súbita disipación de las negras nubes de tragedia. Los que más intentaban explicar concluían por decir que el alma china es inexplicable y que nunca comprenderemos con nuestra lógica las nubelosas cosas del Celeste Imperio.

Pero el alma china es sencillamente humana y es fácil comprenderla a la luz de los sentimientos sencillamente humanos que hace ya seis mil años reflejaban parábolas ejemplares.

Mientras los dos infinitos ejércitos se preparaban para la lucha y todos los corazones se henchían de furor ó de terror y el anciano mariscal Tchang-Hiue-Leang leía a solas, en su tienda de campaña, algunos papeles hallados en el equipaje de su prisionero. Llevó al principio con sorpresa, luego con visible turbación y por fin con tanta emoción que las lágrimas asomaron a sus ojos, y sin poder contenerse, corrió a postrarse a los pies de su prisionero.

El egregio mariscal Thang-Kai-Cheak solía sentar por escrito sus reflexiones más íntimas. Era un diario secreto, escrito sólo para sí, acaso para rememorar su pasado cuando un cambio de fortuna lo arrojase a un olvidado retiro. Pero sus reflexiones eran fruto de un espíritu generoso y noble, perlas de acendrada sabiduría. Muchas de ellas eran juicios sobre personajes con quienes había tratado. Encomiaba sus virtudes, explicaba benévolamente sus errores. Y he aquí que hablaba también del mariscal Tcheang-Hiue-Leang, su enemigo, con frases impregnadas de paternal afecto...

Un fragmento de ese diario había caído en manos de Tcheang-Hiue-Leang y la lectura provocó en su alma, entre relámpagos de gratitud, la bienhechora lluvia del arrepentimiento.

Y como la magninamidad es, según dijimos, madre a su vez de magnanimidad, corrió a pedir perdón a su víctima, lo volvió a la libertad y a los honores, y, más aún, se le entregó prisionero para que lo castigara: él con su ejército y el otro desarmado y solo.

Fuerza es decir una vez más que de la magnanimidad nace magnanimidad: el jefe rebelde fué juzgado en Nankin y severamente condenado; pero Tchang-Kai-Cheak lo perdonó.

Y así fué cómo, por unas palabras nobles escritas secretamente y sin aparente destino, se salvaron de los horrores de la guerra millones y millones de seres humanos. Y la paz volvió a reinar, más segura y clara que antes.

E. LAIRES

AUNQUE PAREZCA MENTIRA—Por Richard W. Thomas y Walter Galli

El joven Dudley estuvo en acción más de un mes y hubiera sido condecorado por heroismo si se hubiera quedado 2 meses más Lo curioso del caso es que Duddely no era grande para su edad y parecía ser un muchacho de 13 años.

FECHAS Y ANIVERSARIOS

JUNIO 29

En 1475 nació Beatriz D'Este, hija del Duque Ercole de Ferrara y de su esposa Madonna Leonora. Beatriz, que fué casada a los cinco años de edad con Ludovico Sforza, Duque de Milán, es considerada como una de las más grandes mujeres del Renacimiento.

En 1519 Carlos V fué proclamado Emperador de Alemania.

En 1799, Francisco Caracciolo, Almirante napolitano fué ahorcado en un mastil de la fragata «Minerva» por orden de Nelson.

En 1919 tuvo lugar la firma del famoso Tratado de Versalles.

AUTOMOVILES CIRCULADOS

Por transitar con exceso de velocidad, fueron circulados ayer por la policía, los vehículos siguientes:

Primera Estación:— 11.910, S.

Segunda Estación:— 9.744, 25.342, 45.332.

Quinta Estación:— Omnibus: 56.124 ruta 60.

Novena Estación:— 13.747.

Décima Estación:— 63.005, 40.183, ómnibus 326 ruta 11; 523 ruta 20 y 1004.

Décima Primera Estación:— 6.072, 39.838, y ómnibus 379 ruta 13.

Décima Cuarta Estación:— 8.293 y ómnibus 825 ruta 31.

M.E.G.D. 2016

FUE COLOCADA AYER LA PRIMERA PIEDRA DEL EDIFICIO DE LA ASOCIACION NACIONAL DE HACENDADOS

BOLSA DE NUEVA YORK

COTIZACIONES AL CIERRE DE AYER

—A	
Amerada	80
Am Radiator	19
Adams Expr	15⅝
Air Reducc	66
Alaska Jun	11⅜
Alleghany	2½
Allied Chem	216½
Allis Chal	57¾
Amer Can	93
Am Car Fou	46½
Am F Pow	6¾
Amer Ice	3
Amer Inter	12¾
Amer Loco	39
Am P Light	7⅝
Amer Smel	81⅝
Amer Sugar	43
A C Alcohol	20½
Amer T and T	159⅞
Am Tobac A	76
Am Tobac B	77
Am W Works	16
Am Woolen	7¾
Anaconda C	50¾
Atchison	73
Atlan Coast	48¼
Atlan Ref	27½
Ass D Goods	16⅛
Auburn Auto	15¾
Aviat Cor	6
Amer Bank	20¼
Amer Metal	44½
—B	
Baldwin Lo	5
Balt and Ohio	25¼
Bendix Avi	18½
Best and Co	50
Beth Steel	81½
Borden Co	22⅝
Briggs	39½
Brook Man	20⅝
Byers A M	17⅞
—C	
Can Pacif	12½
Curtiss W	16¾
Case T Mach	155
C Violeta	—
C de Pasco	62¾
Ches and Ohio	50⅝
Chi R Islan	2
Chrysler	96½
Coca Cola	155
Col Carbon	115¼
Comm and Sout	2¼
Con Cigar	10¼
Cons Gas	32
Cons Oil	15
Cont Can	50⅛
Cont Oil	43
Corn Prod	60
Coty Inc	6¾
Cuba Co	1⅛
Cub Amer S	8
C Am Sug, p	113
Cmm-l Solv	13
Chesapeake	67
C Palmolive	18¼
Cruc Steel	60¼
Cons R Cuba	4¾
—D	
Del Hudson	34
Del and Lack	14
Drug Inc	11
Dupont	150⅝
—E	
East Kodak	172
El Auto Lit	36
El Pow Lig	16¾
Elec Bond	15½
Erie (R R)	13¾
—F	
Fox Film C	31¾
Prep Texas	27
—G	
Gen A Tank	63½
Gen Asphalt	37¾
Gen Elec	51⅛
Gen Foods	37
Gen Motors	48¾
Guantánamo S	2½
Gillet Saf	14⅛
Gimbel Bros	22
Gold Dust	11⅜
Goodrich R	37¾
Goodyear	36⅝
Gen Bronze	7½
Great Nroth	46⅞
—H	
Hershey, com	58⅞
Homestake	49⅜
Houston Oil	14⅛
Hudson Mot	14¼
—I	
Illi Cent	21½
Interb R T	6
Int Cement	52¼
Int Nickel	57⅝
Inter Tel	10
Illin Glas	88
—J	
Johns Mansv	124
—K	
Kroger Groc	20¾
Kresge S S	20⅞
Kennecot	54⅞
—L	
Lambert Co	18¼
Ligg Myers	96
Loew-s Inc	73⅞
Loose Wiles	30
Lorillard	20¼
Louisv Nas	82½
Ludlum Stl	30¼
Lehman Cor	37¾
Liquid Carb	46⅝
—M	
Macy (H R)	45⅝
Montgomery	53¼
Miss Pac, c	3⅝
Miss Pac, p	6⅛
Min Honeyw	97
Murray Corn	10⅛
—N	
N Y Central	35
Nash-Kelvi	17
Nat-l Dist	28
Nat-l Bisc	23⅛
Nat-l Cash	31¾
Nat-l Dairy	19
Nat-l P Li	9
North Amer	22⅜
N A Aviat-n	11
Nort Pacif	26⅛
—O	
Ohio Oil	18½
Otis Elev	38
Otis Steel	16⅝
—P	
Packard Mot	8¾
Paramount	17⅜
Pennsylvann	34¾
Pullman Co	52⅝
Proc Gamble	57½
Pure Oil	17⅛
Puerto Rico	34
—R	
Radio Corp	7⅞
Rep I Steel	34⅜
Reynolds	49½
—S	
Schen Dis	34¾
Safeway St	31⅛
Sears Roeb	85¾
Simmons Co	44¼
Soc Vacuun	19
St Paul, p	3¼
So Pacific	41½
South Ry	28
Stan Brands	11
Stand Gas	6¼
Stan N J	64¼
Stan Oil C	40
Stepart War	17⅛
Studebaker	12⅝
Sun Oil	67
—T	
Texas Co	57⅞
Texas Gulf	34½
Tinken Roll	55
—U	
Union Carb	98½
U Pacific	123
Union Oil	22⅞
United Cor	4⅜
Uni Cor, pfd	34¼
Unit Fruit	77½
U S Rubber	53⅜
U Aircraft	26⅛
U S Steel	96¼
U S Ind Alc	29
U Gas Corp	8¾
U Gas Warr	1⅞
—V	
Vanadium	24½
—W	
Warner Bros	12
W Brothers	6⅝
West Union	41⅞
West Elec	136½
Woolworth	44
—Y	
Yellow-Tr	22⅜

TABACO

Se vendieron y entregaron durante la semana pasada, en el mercado local, solamente 1,206 tercios y pacas de Vuelta Abajo, Remedios y Partido. Según la recopilación hecha por nuestro reportero, dicho total se distribuye de esta manera:

De Vuelta Abajo	872
De Remedios	229
De Partido	105
Total	1,206

En los tercios de Vuelta Abajo la mayor cantidad entregada era de colas: 741.

De broncos eran 128; de tripas varias, 202, y el resto de capas y bancos de la nueva cosecha, pues las otras clases eran de la producción del año pasado.

De capadura vieja y de otras clases eran los 229 tercios y pacas de Remedios.

Y de capas varias, de la nueva cosecha, eran los ciento cinco tercios de Partido.

LOS TOTALES RECIBIDOS

Durante la misma semana pasada entraron en la plaza, por ferrocarriles, camiones y vapores, las partidas que, sumadas por nuestro reportero, dan un total de 2,089 tercios y pacas. Procedían de:

Vuelta Abajo	1,537
Partido	406
Las Villas	146
Total	2.089

La mayor parte de los tercios de Vuelta Abajo eran de la nueva cosecha, que empiezan a venir procedentes de las escogidas que se han abierto en aquella región.

También eran de la nueva cosecha todos los tercios que entraron procedentes de esta provincia de la Habana, zona de Partido.

En el total de Las Villas se incluye el primer lote de tabaco nuevo. Eran 85 tercios que recibieron Rogelio Pérez y Compañía, procedente de la escogida que hacen en la finca «Esteban» varios vegueros con sus partidarios.

LAS ENTRADAS DE AYER

Entraron ayer en la plaza las partidas de tercios siguientes:

De Alquízar, para Severiano Jorge y Compañía, 122.

De Báez, para R. Rodríguez, 1.

De Pinar del Río, para Domingo Méndez e Hijos, 164.

De Santa Clara, para S. Ruppin Havana Tobacco. 372.

De Puerta de Golpe, para Sidney Rothschild, 38.

De San Juan y Martínez, para la Cuban Land & Leaf Tobacco. 41.

CAMBIOS

Tipos de venta en Bancos de esta capital al cierre ayer:

New York, cable	1/10P.
New York, vista	1/10P.
Londres, cable	4.93¾
Londres, vista	4.93½
Madrid, cable	5.75
Madrid, vista	5.70
París, cable	4.47
París, vista	4.40
Italia, cable	5.29
Italia vista	5.28
Bélgica, cable	16.93
Bélgica, vista	16.92
Alemania, cable	40.15
Alemania, vista	40.15
Toronto, cable	3/32P.
Toronto, vista	1/16P.
Hong Kong, cable	30.40
Hong Kong, vista	30.35
Amsterdam, cable	54.90
Amsterdam, vista	54.85
Buenos Aires, cable	30.80
Buenos Aires, vista	30.70
Suiza, cable	22.97
Suiza, vista	22.96
Japón, cable	28.85
Japón, vista	28.80

MERCADO DE MANTECA

Cierre ayer en Chicago:

Septiembre	12.12
Diciembre	12.00
Granel	11.32

APRECIACION DEL MERCADO DE AZUCAR

JUNIO 28 DE 1937

	ANT.	HOY
COSTO Y FLETE		
Pronto embarque a Estados Unidos	2.55	2.55
Flete desde la Costa Norte	0.20	0.20
LIBRE A BORDO. PAGO INMEDIATO		
EE. UU., cuota libre	2.35	2.35
EE. UU., cuota retenida	2.10	2.10
Cuota mundial	1.18½	1.19
Cuota local, ex almacén	1.04	1.04
Todas las cuotas	1.87½	1.87½
Cuota de colonos Alm. después de pagados impuestos	$5.79	$5.79

(Esta apreciación es de Luis Mendoza y Cía).

COTIZACIONES DE LA BOLSA DE AZUCAR DE NEW YORK

NUEVA YORK, junio 28. (Por el hilo directo de Luis Mendoza y Cía.)

CONTRATO NUMERO 3

Anterior.	Meses.	Abre.	Máximo.	Mínimo.	Cierre.
2.49	Julio	2.51	2.49	2.47	2.48
2.53	Septiembre	2.53	——	——	2.51
2.55	Diciembre	2.54	——	——	2.54
2.42	Enero	2.41	——	——	2.41
2.43	Marzo	2.43	2.43	2.43	2.42
2.46	Mayo	2.46	2.46	2.46	2.45

CONTRATO NUM. 4.—1937

Anterior.	Meses.	Abre.	Máximo.	Mínimo.	Cierre.
120½	Julio	122	123	122	122½
123	Septiembre	124½	125½	124½	124
....	Noviembre	....	....	....	....
....	Diciembre	....	....	....	....
	1938.				
131	Enero	....	....	....	133½
....	Febrero	....	....	....	....
130½	Marzo	132½	133	132	132
132	Mayo	133½	134	133½	133½
....	Julio	135½	136	135½	137½
....	Septiembre	136	138	137½	137½

The London Surety Company Inc.
«COMPAÑIA DE FIANZAS EN GENERAL»
CON GARANTIA EN BONOS DE LA REPUBLICA
OBRAPIA 34. Bajos. ENTRE CUBA Y AGUIAR HABANA.—CUBA
Telégrafo: LONDON
TELEFONO M-2740

CIERRE DE LOS VALORES EN LA BOLSA DE NUEVA YORK

NEW YORK, junio 28.—Aunque las noticias referentes al conflicto obrero-patronal fueron menos alarmantes y las del extranjero en nada peores que las del sábado, la poca ventaja que el mercado de acciones pudo lograr de esta feliz coincidencia no tardó en resaparecer, sobreviniendo pérdidas bastante bruscas y generales. La marcha de las operaciones fué en todo momento lenta, y el retroceso del mercado acaso se haya debido, más que nada, a la falta de energía de la demanda, manifestada en órdenes de compra de proporciones muy moderadas y en escala descendente. Las emisiones ferroviarias siguieron destacándose por su flojedad, la cual tuvo la influencia negativa que era de esperar. La Casa Blanca ha dicho que durante el resto del período de sesiones actual no habrá más mensajes al Congreso sobre asuntos de alta política y que el Presidente no tocará la cuestión obrera en sus «charlas hogareñas». El comportamiento desarrollado por el mercado en la primera sesión de la semana no puede calificarse sino de desalentador, tanto por la ausencia de verdadera demanda en los retrocesos como por su fracaso en responder a la mejoría denotada por las noticias que llegaron de los centros siderúrgicos.

MERCAD ODE METALES

Cierre ayer en New York:

Cobre	13.90
Estaño	57¼
Níckel	35
Zinc	7.10
Plata	44¾
Plomo	6.00
Oro en barras	35
Manganeso	40

SE VENDIERON AYER CRUDOS DE ST. CROIX A 3.47 CENTAVOS PARA CARGAR EN EL MES DE JULIO A ARBUCKLE & BROTHERS

Después de reportada esa venta, las ofertas en general eran a 3.50, aunque algunas partidas estaban obtenibles entre 3.47 y 3.48. El mercado del refino sin variación

En el mercado de crudos se efectuó ayer una venta de 8 mil sacos de St. Croix, a cargar el 10 de Julio, a 3.45c., a la refinería Arbuckle. Después de efectuada esa venta había más interés indicado a ese nivel, manteniéndose las ofertas alrededor de 3.50c.

En los futuros el Contrato número 3 estuvo quieto y sin detalle saliente alguno, esperando noticias del nuevo proyecto de ley azucarera. En los primeros momentos de la tarde las cotizaciones se hallaban de 1 punto más altas a 1 más bajas que el cierre anterior. El Contrato número 4 se mostró firme y 1 punto neto más alto a última hora, reflejando la firmeza del mercado de Londres. Se vendieron en total 9.750 toneladas en el Contrato número 3, y 17 mil 900 en el Contrato número 4.

El refinado no ha variado. Las extracciones son bastante buenas.

MERCADO DE LONDRES. — El mercado de Londres cerró escasamente sostenido, habiéndose vendido una partida de crudos al equivalente de 1.20c. lab. Cuba. El refino inglés ha subido 1.1|2 peniques. Las cotizaciones de la Terminal fueron las siguientes:

	Cierre Antier	Cierre del 28
Junio	6|7	6|8
Julio	6|7-1|2	6|8
Agosto	6|7-3|4	6|8-1|4
Octubre	6|7-1|2	6|8-1|4
Diciembre	6|7-3|4	6|8-1|2
Marzo	6|9-3|4	6|10
Mayo	6|10-3|4	6|11

EN PUERTOS DE CUBA.—El movimiento de azúcares en los puertos de Cuba, según datos de los señores Lamborn, Hutchings and Co., fué el siguiente:

Semana terminada en Junio 26, 1937:

Arribos: 62.051 toneladas.

Exportación: 63.730 toneladas.

Existencia puertos: 423.648 toneladas.

AZUCAR DE JAVA.—Según noticias recibidas de Amsterdam, corren rumores de haber descargado en Java lluvias torrenciales que pudieran afectar adversamente a la perspectiva, hasta ahora halagüeña, de la zafra azucarera de 1937. No obstnte, la versión ha sido desmentida por el Gobierno holandés.

LA NUEVA LEY.—Ayer tarde recibieron los señores Luis Mendoza y Compañía por su hilo directo, la siguiente información procedente de Washington:

"Asegúrase en los círculos azucareros que las conferencias celebradas la semana pasada en Jefferson Island, entre el Presidente Roosevelt y varios congresistas, tuvieron por tema la cuestión de la ley azucarera.

La prensa trata de dar la impresión de que "todo ha sido en broma"; pero es muy probable que los conferencistas hayan debatido los más trascendentales aspectos de los planes del Gobierno.

La noticia, hoy publicada, de que la Casa Blanca va a enviar un mensaje al Congreso pidiendo la aprobación de la Ley Agrícola, hace creer que también la ley azucarera pudiera figurar en el plan general de Roosevelt, no obstante la presunta oposición del Gobierno al proyecto tal como hoy se encuentra redactado. La cláusula del nuevo texto referente al mantenimiento de los precios por debajo de un nivel determinado, no difiere gran cosa de los textos anteriores."

INFORME DE LAMBORN. - Los señores Lamborn, Hutchings and Co. dieron ayer tarde el siguiente informe sobre el mercado de crudos:

"El mercado de crudos abrió hoy con un tono quieto, con ofertas de 3 cargamentos de Cuba, para embarques en Julio; 7.000 toneladas de las Filipinas, para llegar en agosto, embarques en junio-julio y julio-agosto; un lote de Puerto Rico, para embarque en julio, y otro de Saint Croix, para llegar a mediados de julio, a la base de 3.50. Una limitada cantidad de Puerto Rico y un lote de Saint Croix, obtenibles a la base de 3.48, posiblemente a la base de 3.47, y un cargamento de Cuba, para embarque en julio, obtenible a 5 puntos por arriba de las cotizaciones prevalecientes en el mes de septiembre de la Bolsa de Futuros de Azúcar de Nueva York. El mejor interés por parte de los refinadores. a la base de 3.45.

Al mediodía se anunció una venta de 8 mil sacos de Saint Croix, para llegar en julio 19, a la base de 3.45 a la refinería de Arbuckle Bros.

Cotización "spoot" de Willett and Gray el día 25: 3.45."

Cotizaciones

NUEVA YORK, Junio 28.—(A.P.)—Cotizaciones al cierre de la Bolsa de Nueva York.

Bonos:	**$8.657,900**
Acciones:	**733,830**

COTIZACION DE LA PESETA

La peseta española se cotizó ayer, al cierre del mercado, a razón de 17.39 por dólar.

COTIZACION DEL FRANCO

El franco francés se cotizó ayer en el mercado local a razón de 22.37 por dólar.

COTIZACION DE LA LIBRA.

La libra esterlina se cotizó ayer, al cierre del mercado, a $4.93¾.

GODOY-SAYÁN
SEGUROS Y FIANZAS
(INSURANCE AND BONDING)
TELEFONOS: M-9866 M-9867
AGUIAR 77
HABANA, CUBA

Acueducto de Albear

AVISO

PLUMAS DE AGUA Y METROS CONTADORES

HABANA Y VEDADO

SEGUNDO TRIMESTRE DE 1937.

Se hace saber a los señores contribuyentes por el concepto expresado, que podrán satisfacer sus respectivas cuotas, sin recargo alguno, en las Oficinas Recaudadoras del Acueducto de Albear, situadas en la Calle de O-Reilly números 106 y 108, todos los días hábiles desde el dos de Julio próximo hasta el CINCO DE AGOSTO siguiente, ambos inclusive, durante las horas comprendidas de OCHO a ONCE de la mañana, excepto los SABADOS que sólo se recaudará de OCHO a DIEZ de la mañana.

En este plazo podrán abonarse igualmente sin recargo los recibos adicionales de trimestres anteriores, por altas o por rectificaciones de canoa, que no hayan estado antes al cobro.

Las cuotas del Segundo Trimestre de 1937 que se satisfagan durante los diez primeros días hábiles del presente período voluntario que vencerán el día TRECE DE JULIO PROXIMO, gozarán de la bonificación del cinco por ciento concedido por el Decreto-Ley 721 de 1936.

Los recibos de casas de La Habana, se pagarán en la taquilla del Colector número 1, las comprendidas en las calles de la letra A; en la Taquilla del Colector número 2, las de las letras B, C y Ch; en la taquilla del Colector número 3, las de las letras D. E y F; en la taquilla del Colector número 4, las de las letras G, H, I, J y K; en la taquilla del Colector número 5 ,las de las letras L, LL, y M; en la taquilla del Colector número 6, las de las letras N, O, P y Q y todos los METROS CONTADORES; en la taquilla del Colector número 7, las de la letra S; en la taquilla del Colector número 8, las de las letras R, T, U, V, W, X, Y y Z; y en la taquilla del Colector número 9, TODAS LAS CALLES DEL VEDADO.

En este trimestre se continuará el cobro de la cuota adicional de CINCUENTA Y VEINTE Y CINCO CENTAVOS a los recibos de $10.00 y $5.00 respectivamente, por servicio de REPRESION DE DESPERDICIOS DE AGUA, de acuerdo con la Resolución de la Secretaría de Obras Públicas, de fecha 23 de Septiembre de 1927.

Para efectuar sus pagos deberán los contribuyentes presentar el último recibo satisfecho; y finalmente, se previene que el que no pagare su cuota dentro del plazo señalado, incurrirá en el recargo del 10% y se le seguirá cobro por la vía de apremio.

Habana, Junio 10 de 1937.

Dr. Antonio Beruff Mendieta,
Alcalde Municipal.

Bonos de Cuba

Cierre ayer en New York:

	Comp.	Vend.
Speyer, 5%	100	103½
Speyer, 4½%	97¾	98¾
Morgan, 5%	102	—
Morgan, 5½%	103	—
Obras Públicas	57¾	58
Cuba Railroad, 5%	45	48
Cuba Railroad, 7½%	55½	58
Cuba Northen, 5½%	45	46
Manatí Sugar, 7½%	50½	60
Inte. Tel. & Tel 4½%	—	88½

MERCADO DE PIELES

Cierre ayer en New York:

Junio	——
Septiembre	15.70
Diciembre	16.10
Marzo	16.44

BOLSA DE LA HABANA

COTIZACIONES AL CIERRE DE AYER

COTIZACION OFICIAL

Bonos y Obligaciones

	Comp.	Vend.
República de Cuba:		
Speyer, 1904	104	—
Deuda Int. 1905	97¼	99
Cuatro y medio, 1909	100	—
Morgan, 1914	104¾	—
Morgan, cinco y medio 1923	104½	—
O Públicas, 5 y medio 1945	58	59½
Obligs Oro, 9 cupones	40	—
Obligs Oro, 7 cupones	38	—
Obligs Oro, 4 cupones	38	—
Azúcar 5 y medio, 1940	100¾	103
Rep Cuba, Morgan (Seriados) 5½% — 1927:		
I Vence 1 julio, 1936	100	—
J Vence 1 julio, 1937	99	—
Ayunt Hab 1ra Hipt	—	—
Ayunt Hab 2da Hipt	—	—
Centro Asturiano	48	—
B Territorial, Serie B	—	—
Cervecera	58	—
Cervecera Oblig no hip	12	15
Gas	110	—
Hav Elec (Consol)	30	—
Hav Electric, Debentures Obligs no hipt	2½	4
Edificio La Metropolitana, S A	25	—
Ladrillos	41½	—
Mercados de Abasto y Consumo 1ra Hipt	73	85
Nueva Fábrica de Hielo	104½	—
Papelera Serie B	96	—
Teléfonos	90	—
Unidos	15	—

ACCIONES

	Comp.	Vend.
Banco Agrícola	—	—
Banco Territorial	8	—
B Territorial (Benef)	⅜	—
Cervecera	26	—
Fec C Consolidados de Cuba, P	4¼	—
Cuba, R R	7	—
Fibras y Jarcia	44	—
Hav Elec Utilities Com, P 6 por 100	41	46
Hav Elec Utilities Com, P 5 por 100	10½	12½
Hav Elec Railway Com, preferidas	1⅜	4
Hav Elec Railway Com, comunes	¼	1
Jarcia, P	70	100
Jarcia, C	15	—
Licorera de Cuba	2	—
Mercantil, La (Seguros)	—	—
Metropolitan Auto	—	—
Naviera, P	10	—
Naviera, C	2	3½
Nueva Fábrica de Hielo	140	—
Nueva Fábrica de Hielo, Beneficiarias	57	—
Pesca, P	23	—
Pesca, C	—	—
Teléfono, P	40	50
Teléfono, C	16	—
Unidos	2½	4
Unión Oil	1	3¼

COTIZACION A TERMINO

Ayer, a las 3.30 p. m.

Entregas: días 15 y último de mes

Bonos y Obligaciones

	Comp.	Vend.
República de Cuba:		
Speyer, 5 por ciento	104	108
Deuda Interior	97	99
Speyer, 4 y medio por ciento	100	105
Morgan, 5 por 100	105	107
Morgan, 5 y medio por ciento	105	—
O Públicas, 1945	58½	58⅞
Obligs Oro, 9 cupones	45	55
Obligs Oro, 7 cupones	40	46
Obligs Oro, 4 cupones	40	46
Azúcar	100½	105
Julio 1936, I Morgan	101½	—
Julio 1937, J Morgan	100	105
Ayuntamiento, 1ra	94	110
Ayuntamiento, 2a	94	110
Centro Asturiano	50	—
Cervecera Internacional	56	—
Cervecera Internacional, Obligs no hipt	13¾	18
Gas y Electricidad	110	—
Hav Elec Railway Co	30	31
Hav Electric Ry Comp, Obligs no hipt	2¾	4½
Nueva Fábrica de Hielo	104½	—
Pap Cubana, Serie B	99	—
Cuban Telephone Co	91	—
Unidos	15	—

ACCIONES

	Comp.	Vend.
Cervecera Internacional	26	—
F C Consolidados, P	4	—
Cuba Railroad, P	6	—
H E Utilities, Prefs	41	45
H E Utilities, Pretes	10¾	12½
Hav Elec Ry Co, P	1½	4
Jarcia, P	60	100
Jarcia, C	15	17
Licorera de Cuba	1	—
Naviera, P	10	—
Naviera, C	2	—
Nueva Fábrica de Hielo	145	—
Nueva Fábrica de Hielo, Beneficiarias	56	—
Teléfonos, P	41	50
Ferrocarriles Unidos	2⅝	4
Unión Oil Co	1	3¼

«COTIZACION LIBRE»

Bonos y Obligaciones

	Comp.	Vend.
Inter Tel Convert, 4 y medio por ciento	84	—
Inter Tel, 5 por ciento, 1955	65	—
Cuba Tel Co, 7 y medio por ciento	101	—
Cuba R R, 5 por ciento, 1952	45	—
Cuba RR, 7 y medio por ciento, 1936	55	—
Norte de Cuba, 5 y medio por ciento, 1942	45	—
Manatí Sugar, 5 y medio, 1942	—	—
Vertientes Sugar, 7 por ciento, 1942	20	—
C Gallego, 6 por ciento, 1975	50	—
Ved Tennis, 3 por 100, 1949	—	—
Pro Arte Musical, 7 por ciento	30	75
Casino Español, 6 por ciento	70	100

ACCIONES

	Comp.	Vend.
Inter Telp and Tel	—	—
Cía Cubana de Electricidad, P. $6.00	20	30
Cuban American Sugar, preferidas	100	—
Cuban American Sugar, comunes	8	—
Cuba Company, C	1	—
Nueva Papelera Cubana	—	—
Cía Litográfica, P	—	—
Auxiliar Marítima, P	5	10
Seguros L aComercial	80	—
Seguros El Comercio	110	—
Central Violeta	8	—
Guantánamo, P	20	—
Guantánamo, C	2	—
Litográfica, C	—	—

ACCIONES DE LOS BANCOS

Cierre ayer en New York:

Guaranty Trust	312
New York Trust	126½
Chase Nat. Bank	46⅜
National City Bank	40⅜
Public	39½
Manufacturers Trust	50
Irving Trust	14⅞
Corn Exchange	63
Chemical	61¾
Bankers Trust	63¾
First National of N. Y.	1.990
Manhattan	30⅛
Hannover	118½
First Nat. Boston	47¼
First Boston Corp.	23¾
Royal B. of Canada	200

VALORES

Pobre fué la actuación del mercado local de valores ayer. Unos corredores dijeron que la indiferencia predominó para muchos papeles de los que se cotizan en la Bolsa. Varios observadores estimaban que el abandono advertido, obedecía a los factores apuntados la semana pasada por nosotros. Otros elementos que siguen atentos lo que en el mercado ocurre, convenían en que la pobre actuación del bono de Obras Públicas, determinaba el retraimiento de muchos especuladores inquietos por lo que ellos estiman tarda resoluciún del problema por parte de la comisión nombrada por el Gobierno. A es4to mismo se atribuye la pérdida que experimentaron las Obligaciones Oro del Tesoro. En resumen, que la actuación del mercado fué pobre.

Pero de esa realidad hay que exceptuar los bonos de Speyer, Morgan, Deuda Interior, Estabilización del Azúcar, Cuban Telephone, Papelera Cubana, Mercado Unico y Gas y Electricidad, así como las Obligaciones del Ayuntamiento de la Habana, que mantuvieron sus precios firmes y fueron objeto de regular demanda por parte del elemento inversionista, operándose en ellos.

Aunque en general estuvieron débiles quedaron mejor cotizadas que el sábado en la Bolsa: que mantuvieron su precio las preferidas de la Jarcia de Matanzas, y que de las comunes de esta Compañía se vendieron, en la Cotización a Término, diez al precio de quince.

De los bonos de Obras Públicas se vendieron en New York $7,000, dentro de los precios cotizados allí.

Estuvieron pesados los bonos del Norte de Cuba, Vertientes y Cuba Railroad que figuran en la pizarra de la Cotización Libre que se efecron pesadas las acciones del Centro túa en la Bolsa. También estuvie-Violeta, de la Cuba Company, comunes de la Guatánamo Sugar y comunes de la American Sugar.

MERCADO DE LONDRES

LONDRES, junio 28.—Oro en barras a 140 chelines 8 peniques, contra 140 chelines 7½ peinques el sábado. Plata en barras a 19 15/16 de penique por onza. La Bolsa de Londres abrió más firme con las auríferas a la cabeza del avance, cotizándose USSteel al equivalente inglés de 99⅛, Níckel a 58¼ y NY, Central a 37: a las 2 p. m. USSteel estaba a 98¾, American Tel. a 161¼ y General Motors a 50½.

CAMBIOS EN NEW YORK

Cierre ayer en Nueva York:

Libra Esterlina	4.93¼
Franco	4.36
Pesetas	5¾

MERCADO DE CAFE

Cierre ayer en New York:

Julio	7.15
Septiembre	7.10
Diciembre	7.08
Marzo	7.04
Mayo	7.15

LOS CUEROS EN LA ISLA

Precios que rigen:

	Libra
Habana	$ 0.10
Pinar del Río	0.09
Matanzas	0.09
Camagüey, de 10 a	0.11
Oriente, frescos	0.07

PRECIOS DE MIEL Y CERA

Precios que pagan los almacenistas de esta capital:

	Ctvs. Galón
Miel:	
En barril nueva, de 48 a	55
Cera:	
Amarilla, a	26
Oscura, a	20

MERCADO DE SEDA

Cierre ayer en New York:

Junio	—
Julio	177
Septiembre	178
Diciembre	177½

MERCADO DE GRANOS

Cierre ayer en Chicago:

Avena:	
Julio	44⅜
Septiembre	38⅝
Diciembre	40
Centeno:	
Julio	92
Septiembre	88
Diciembre	89⅝
Maíz:	
Julio	127
Septiembre	112½
Diciembre	81⅜
Trigo:	
Julio	118⅞
Septiembre	120
Diciembre	122⅜
Trigo de Winnipeg:	
Julio	135⅝
Octubre	131⅛
Diciembre	129½
Trigo de Minneapolis:	
Julio	131⅞
Septiembre	130
Diciembre	142¾
Trigo de Kansas City:	
Julio	117⅜
Septiembre	115⅜
Diciembre	115⅝

NUEVA FABRICA DE HIELO, S. A.

Se avisa por este medio a los tenedores de ACCIONES BENEFICIARIAS, que la Junta Directiva en sesión ordinaria del día 25 del mes actual ha declarado un Dividendo activo del CUARTO POR CIENTO (¼%), devengable el día 30 del presente mes y pagadero por los señores N. Gelats y Compañía, Aguiar números 106 y 108, a partir del día 1o. de Julio próximo inclusive, contra presentación y entrega del Cupón número 36.

Del propio modo se avisa a los mismos tenedores de ACCIONES BENEFICIARIAS que la propia Junta acordó un Dividendo Extraordinario del MEDIO POR CIENTO (½%), devengable en la propia fecha del Dividendo ordinario, pagadero asimismo contra presentación y entrega del Cupón número 36 por los mismos señores N. Gelats y Compañía.

Habana, 26 de junio de 1937
El Secretario Interino,
Ismael LOPEZ ALVAREZ
27-29-30

EL ARZOBISPO DE LA HABANA BENDIJO ESE ACTO, REALZADO POR ALTAS PERSONALIDADES

El Sr. José Manuel Casanova pronunció un discurso de bellos conceptos. Fueron elogiados los propulsores de esa iniciativa que pronto quedará convertida en realidad

La colocación de la primera piedra del edificio que ha de costear la «Asociación Nacional de Hacendados», tuvo efecto ayer tarde en el lugar mencionado en informaciones anteriores. Diríase que la lluvia dejó de caer a la precisa hora en que el acto debía tener efecto, para que los propulsores de la iniciativa pudieran experimentar la satisfacción d un anhelo ha tiempo alentado. Olvidándose el señor José Manuel Casanova de que él figura en el reducido grupo de esos tesoneros propulsores, dijo en su sentida peroración que era justo destacar la labor personalísima de aquellos a quienes cupo el honor y la suerte de cooperar a la realización de la obra, en grado excepcional. Se refería a los señores Belisario Delgado, doctor Ramón J. Martínez, Marcelino García Beltrán y doctor Néstor González de Mendoza. Tuvo también palabras de reconocimiento para todos los demás que han contribuído a la obra ayer iniciada, y se produjo en otras consideraciones que el lector verá más abajo.

La colocación de la primera piedra se verificó como es costumbre en actos similares. Bendijo el señor Arzobispo de La Habana, a quien rodeaban los miembros del Comité Ejecutivo de la Asociación Nacional de Hacendados; la representación máxima de los directores de la Asociación de Colonos, y el presidente de la Asamblea de Representantes de esta entidad; presidentes de varias corporaciones económicas, y funcionarios y empleados de la «USEC», Asociación Nacional de Hacendados e Instituto Cubano de Estabilización del Azúcar. Un sello de belleza y distinción imprimeron al acto las señoras de Casanova, Aspuru, Benítez-Rodríguez, Palá, Brandt y otras damas y señoritas.

Firmada el acta y colocada en la primera piedra, sobre ésta echaron las paletadas de concreto las señoras de Casanova y Aspuru, y los señores José Manuel Casanova, Manuel Aspuru, doctor Ramón J. Martínez y Belisario Delgado.

El único discurso del acto lo pronunció el Presidente de la Asociación Nacional de Hacendados señor José Manuel Casanova. Es el siguiente:

Señores miembros de la Asociación Nacional de Hacendados de Cuba; señor Arzobispo de La Habana; señoras y señores:

La Asociación Nacional de Hacendados, celebra esta tarde uno de los actos más trascendentales de su historia, colocando la primera piedra de su futuro edificio social.

Este acontecimiento tiene una doble significación, en lo moral y en lo material. En lo primero, como símbolo de lo que puede la constancia en el esfuerzo, la fé en el trabajo, la consecución de todo noble ideal humano. En lo segundo, porque al fin alcanzamos, como meta de nuestros esfuerzos, una realidad objetiva que, al plasmarse en piedra, parece como que nos asegura la permanencia y la perennidad definitivas.

Aunque asistimos al resultado de una obra a la que todos hemos contribuído más o menos, con idéntico anhelo de superación y progreso, justo es destacar la labor personalísima de aquellos a quienes cupo el honor y la suerte de cooperar a su realización, en grado excepcional. Esos compañeros, cuyos nombres propongo a la gratitud de todos, porque es de justicia, son los señores Belisario Delgado, uno de los espíritus más luchadores y entusiastas entre los que colaboran al éxito de nuestra colectividad; Ramón de J. Martínez encanecido, como un viejo general, lleno de gloria, en las luchas memorables de la industria azucarera; Marcelino García, otro gran prestigio de nuestra industria y una de sus personalidades más sobresalientes y estimadas; y por último, la juvenil e inteligente actividad de Néstor González de Mendoza. Merecen, como antes decía, que se recuerden sus nombres con agradecimiento y con cariño, y, ningún momento puede ser más propicio que este en que arribamos a la culminación de sus iniciativas, para tributarles el aplauso que les debemos y que tan bien han sabido ganarse.

Muchos años de crisis; compromisos no cumplidos aún y que son el inevitable arrastre de un extenso ciclo de dificultades y quebrantos políticos y económicos; pérdidas inmensas, de las que ahora empezamos a reponernos, gracias a circunstancias que no son definitivas, aconsejaron, hasta hoy, el aplazamiento de esta obra. Durante mucho tiempo, vacilamos antes de decidirla. Pero, al fin, entre la conveniencia de realizarla y el temor a futuras erogaciones de difícil cumplimiento, adoptamos una solución intermedia que la hace posible. Una compañía constructora nos la fabrica a plazos.

La Asociación Nacional de Hacendados está actualmente instalada en un edificio inadecuado; ni siquiera dispone de un salón a propósito para celebrar sus sesiones. Era preciso que fabricara su casa propia, y pronto, dentro de seis meses a lo sumo, nos proponemos tenerla; pero debe saberse que lo hacemos sin incurrir en ostentaciones innecesarias, ni en insensatos derroches. Sin gastos superfluos. Sin fausto ni lujos inútiles, porque no es un palacio lo que intentamos construir, sino simple y llanamente, una casa de trabajo, para hombres de trabajo. Una casa modesta en la que podamos reunirnos con el decoro y la comodidad que reclaman las numerosas actividades de nuestro Instituto. El nuevo edificio tendrá, como se sabe, tres pisos; pero solo ocuparemos uno, o sea el único que resulta indispensable a nuestras tareas. El resto se dedica a oficinas que podrán alquilar los propios hacendados, a fin de aplicar sus productos a la amortización de los plazos de pago.

Como puede verse, atendemos a motivos inaplazables, a necesidades urgentes, y no al impulso pueril de estimular la leyenda tradicional que presenta al hacendado lleno de fácil prosperidad e inefables bienandanzas. La realidad es otra, y no se nos olvida. La realidad es que nada existe tan inestable y aleatorio en la historia de nuestras actividades, como la adversidad o el éxito. Cuando las condiciones son favorables, como ahora, precisa aprovecharlas; pero no sin recordar las experiencias pasadas, las cuales nos enseñan, a cada paso, que debemos ser cautos, sencillos y previsores.

Cumplo en esta oportunidad uno de mis últimos deberes como Presidente de la Asociación Nacional de Hacendados. Ya podréis figuraros la satisfacción y el legítimo orgullo que me produce el poder retirarme dejando realizada esa gran obra de cooperación, de servicio recíproco y de espiritual unidad, que es nuestra Asociación, así como el principio de esta otra que consolidará y resumirá en un próximo futuro, los afanes, las esperanzas y las ilusiones comunes; el sueño de todos. Y ya que sobre sus cimientos hemos invocado esta tarde la bendición de Dios, plegue a su divina bondad acompañarnos siempre en nuestro esfuerzo por el engrandecimiento cada vez mayor de la industria azucarera, a cuya suerte vive tan ligada la existencia de esta querida tierra cubana, en cuya entraña acabamos de enraizar la primera piedra de nuestra casa».

DIARIO DE LA MARINA, felicita al Comité Ejecutivo de la «Asociación Nacional de Hacendados» que cesa estos días, y en especial a los señores Casanova, Martínez, García Beltrán, Delgado y González de Mendoza, por haber llevado a la práctica la obra que constituía un anhelo y una necesidad.

GANADO

Precios que pagan compradores, entregado el ganado en esta capital:

Vacuno, de 3½ a	3¾
Cerda, de 7 a	9
Lanar, de 3 a	3½

LOS PRECIOS DE LA CARNE

En los mataderos de esta capital rigen los siguientes precios:

	Ctvs. Kilo
Vacuno, de 12 a	13
Cerda, de 26 a	30
Lanar, de 20 a	25

MATADERO DE LUYANO

Se sacrificaron ayer en el Matadero de Luyanó:

	Cabezas
Vacuno	159
Cerdos	35
Carneros	15

MATADERO INDUSTRIAL

Se sacrificaron ayer en el Matadero Industrial:

	Cabezas
Vacuno	169
Cerdos	42
Carneros	30

CARROS ENTRADOS

Llegaron 18 carros de 18 carros de Camagüey, con ganado vacuno para el Matadero Industrial.

El Oro y la Plata

Cotizaciones ayer en la Bolsa de la Habana:

Plata contra billete americano	98½	—
Oro acuñado contra billete americano	150	—

MERCADO DE ALGODON

Cierre ayer en New York:

Julio	12.20
Octubre	12.24
Diciembre	12.22
Enero	12.25
Marzo	12.28
Mayo	12.30

DIARIO DE LA MARINA, S. A.

CONVOCATORIA

De orden del señor Presidente p. s. r. y a solicitud de accionistas que representan no menos de la cuarta parte del capital social, en cumplimiento de lo que dispone el Artículo 18 de los Estatutos, se convoca por este medio a la sesión extraordinaria de la Junta General de Accionistas que deberá celebrarse en el edificio social, el lunes, día 5 del mes de julio próximo venidero, a las cuatro de la tarde, con objeto de que el señor José I. Rivero dé a conocer en sus distintos aspectos y detalles el plan a que hubo de referirse en el artículo publicado en el DIARIO DE LA MARINA el día 20 del mes en curso, debiendo la Junta deliberar y resolver lo que estime pertinente con relación a dicho plan y, en su caso, tomar los acuerdos y adoptar las medidas que conduzcan a su viabilidad y realización.

La Habana, junio 21 de 1937.
Rafael María ANGULO,
Vicesecretario.

MUNICIPIO DE LA HABANA

DEPARTAMENTO DE ADMON. DE IMMPUESTOS

AVISO DE COBRANZA EJERCICIO DE 1937 A 1938

IMPUESTO SOBRE INDUSTRIAS, COMERCIOS, ARTES Y OFICIOS

(Cuotas del 1er. Trimestre, del 1er Semestre y Anuales)

PATENTES DE ALCOHOL. INDUSTRIAS EN AMBULANCIA. OCUPACION DE LA VIA PUBLICA.—JUEGOS PERMITIDOS

(Cuotas del 1er. Semestre)

FLOTE Y NAVEGACION. EMBARCACIONES DE RECREO. PERROS Y PERRAS. JUEGOS PERMITIDOS. PREMIOS ESPECIALES

(Cuotas Anuales)

SE HACE SABER a los contribuyentes por los conceptos expresados, que pueden acudir a satisfacer sus respectivas cuotas, sin recargo alguno, a las oficinas recaudadoras de este Municipio, situadas en MERCADERES, ENTRE OBISPO Y PRESIDENTE ZAYAS, todos los días hábiles, desde el 1 de julio al 4 de agosto próximo y durante las horas comprendidas entre 8 y 12 de la mañana, excepto los sábados en que sólo será de 8 a 11.

De acuerdo con lo establecido en la Ley de 15 de Agosto de 1936, a todo el que abonare sus cuotas de 1 al 12 de julio se le hará un descuento o bonificación del 5%.

Los recibos de Industrias, Comercios, Artes y Oficios, se pagarán: Tarifa 1a., en la Taquilla 13; Tarifas 2a. y 3a., en la Taquilla 16; Libre Regulación, Semestres, en la Taquilla 15; y las Anuales, en la Taquilla 16.

Las Patentes de Alcohol en la Taquilla 16.

Flote y Navegación, Embarcaciones de Recreo, Perros y Perras, Industrias en Ambulancia, Permisos Especiales, Juegos permitidos y Ocupación de la vía pública, en la Taquilla 8.

Al efectuarse el pago deberá presentarse el último recibo que se tenga satisfecho; y se previene que transcurrido el plazo concedido sin haberse realizado el pago, se incurrirá en el recargo del 10% y se seguirán los procedimientos de apremio establecido.

La Habana, Juio 21 de 1937.
Dr. Antonio Beruff Mendieta
Alcalde Municipal.

M.E.C.D. 2016

CRONICA CATOLICA

ACTOS CATOLICOS QUE SE ANUNCIAN PARA MAÑANA EN LAS DIVERSAS IGLESIAS

En la iglesia del Santo Cristo

Los cultos de los miércoles de Santa Rita en la iglesia del Santo Cristo.

Por la mañana misas a las seis y treinta, siete, siete y treinta, ocho y nueve. Después de las misas de ocho y nueve preces de la novena de Sta. Rita, veneración de su Reliquia.

Por la tarde a las cinco y treinta exposición de Su Divina Majestad, estación, Santo Rosario, lectura de gracias y peticiones predicación, cánticos, preces de la novena, bendición, reserva. Himno de Santa Rita y veneración de su reliquia.

Por la noche a las ocho y treinta, los mismos cultos de la tarde.

El R. P. Lorenzo S. Spirali, O. S. A. fundador de los miércoles de Santa Rita, cita por este medio a los antiguos devotos de la Santa, abogada de los imposibles, suplicándoles se dignen concurrir el miércoles treinta, a las cinco y treinta de la tarde o a los ocho y treinta de la noche, pues tiene que comunicarles algo muy importante.

En la iglesia de Reina

El miércoles treinta concluye el mes del Corazón de Jesús, por lo tanto, el director espera de Celadores y Socios de ambos sexos del Apostolado de la Oración, que harán cuanto esté de su parte para asistir a los siguientes actos:

A las ocho de la mañana, misa general de comunión reparadora.

A las cinco de la tarde, exposición de S. D. M., estación, Santo Rosario, ejercicio, cánticos, plática por el director P. Esteban Rivas, S. J. bendición y reserva.

El Jubileo Circular

En la iglesia de Santa Catalina, sita en 25 y Paseo, el Jubileo Circular.

La exposición del Santísimo Sacramento, después de la última misa, que se celebre en esta iglesia.

A las cinco de la tarde, Santo Rosario, visita a Jesús Sacramentado, cánticos, bendición y reserva.

En la iglesia del Santo Angel

A las cinco de la tarde, los ejercicios del mes del Sagrado Corazón de Jesús.

En la iglesia de Jesús, María y José

A las cinco y treinta de la tarde, expoosición de E. D: M, estación, Sto Rosario, ejercicio del mes del Corazón de Jesús, bendición y reserva.

En los demás templos

Santo Rosario, lectura espiritual y visita al Santísimo Sacramento del altar.

Día festivo

Hoy, martes 29, festividad de los Santos Apóstoles, San Pedro y San Pablo, es fiesta de precepto con la obligación de oir y abstenerse de obras sérviles al igual que si fuera domingo.

En los templos se celebran las mismas Misas, que se acostumbran a decir los domingos.

Hoy concluye el tiempo hábil para el cumplimiento del Precepto Pascual

Hoy, día 29, de junio, concluye el tiempo hábil para dar cumplimiento al perecepto anual de confesar y comulgar por Pascua Florida.

Quien sin causa justificada no da cumplimiento al Precepto Pascual peca gravemente, quedando siempre con la obligación de cumplirlo.

Una oración por el eterno descanso de Monseñor Pedro G. Estrada

Cuantos en el día de hoy, acostumbraban a concurrir a ofrecer sus oraciones y felicitar al finado Arzobispo de Atalia, monseñor Pedro González Estrada, no se olviden de El en sus oraciones para que el Señor le conceda el eterno descanso de la gloria eterna, pues la oración la recoge Dios, y por lo tanto, es la ofrenda más grandiosa que en este día podemos ofrecer a su venerada memoria.

¡Viva la sangre de Jesús!

El jueves 1 de julio se celebrará la fiesta de la Preciosa Sangre.

Habrá misas a las seis y las siete y treinta de la mañana, en las que podrán recibir la Sagrada Comunión todas las personas que así lo deseen.

A las cuatro y treinta de la tarde bendición del Santísimo Sacramento y sermón por el R. P. Escolapio Evaristo Ullastres.

Hay concedida indulgencia plenaria a los archicófrades de la Preciosa Sangre, con las condiciones ordinarias.

Se suplica la asistencia a los socios de la Preciosa Sangre y se invita a los fieles.—Las Adoratrices de la Preciosa Sangre.

TERMINACION DE CURSO DE LA ESCUELA CATEQUISTICA LA IGLESIA DE MONSERRATE

La Escuela parroquial catequística de la iglesia parroquial Nuestra Señora de Monserrate, ha finalizado el curso escolar de 1936 a 37 con sublime misa eucarística, en la cual tomaron parte los doscientos alumnos de ambos sexos de la misma, de los cuales cuarenta recibieron por vez primera la Sagrada comunión. Estos tuvieron preparación extraordinaria por parte de la directiva y Catequistas y una especial diaria por una quincena por parte del director del Catecismo, R. P. José M. Aboy, S. J.

El catecismo proveyó a todos los alumnos de la indumentaria necesaria para acercarse dignamente vestidos.

A los de Primera Comunión, treinta niñas y diez niños, se les proporcionó cuanto ha sido menester. Esos niños y niñas de ciudadelas y casas de vecindad, vestidos en traje de primera comunión nada se diferenciaban del más aristócrata.

Entraron en el templo procesionalmente, encabezando la infantil manifestación eucarística, una seisena de vistosos ángeles, siguiendo los de primera comunión y cerrando la marcha los restantes alumnos y sus familiares.

El templo aparecía primorosamente engalanado con plantas y flores.

En la misa, ofició el Párroco, R. J. Juan Lobato Farrugía.

Plática y fervorines de preparación y de acción de gracias, los dirigió el Padre José M. Aboy S. J.

Después de la misa les renovó las promesas del Santo Bautismo, previa la explicación de las mismas.

Al comulgatorio se acercaron los de primera Comunión de dos en dos con su escolta de ángeles.

Fué muy vistoso y altamente conmovedor el acto de primera comunión.

Cantó el coro de la catequesis dirigido por su Directora, la señora Gertrudis Berriz de Ledón, acompañado al órgano por la señorita Elisa Lobato.

Durante la Comunión del coro, cantó la famosa solista señora Sara Tamayo.

En la sala de juntas se sirvió en bien adornadas mesas, café con leche o chocolate, según el gusto de cada uno, pan de huevo, pasteles y dulces en suma abundancia que llegó a los familiares de los alumnos.

Las señoras y señoritas, que llevan a cabo esta sublime obra de cristiana caridad, son:

Directora del Catecismo, señora Amparo Mendizábal de Kohly.

Catequistas, señoras Lola Sánchez de Busto Ana María Fuentes, viuda de Aguadé, Angélica Tapia de Candía, Nena Bérriz de Ledón, Margarita Tavío de Fernández.

Señoritas: Matilde Aranguren, Carmen Busto, María Antonia Dorta Duque, Matilde Arantabi y Dulce María Quevedo.

El Párroco Padre Lobato, que presidió estos actos, les expresó su más profunda gratitud y les felicitó por tan grandiosas obras de misericordia en favor de sus pobres feligreses.

La concurrencia les tributó una gran ovación.

El director del Catecismo, P. Aboy, S. J. distribuyó medallas, detentes estapas rosarios y manuales de piedad.

El regalo fué recibido con grandes aplausos.

DIARIO DE LA MAINA felicita al Párroco, al Padre Aboy, S. J. y a la Directora y Catequistas de la iglesia parroquial de Nuestra Señora de Monserrate, por proporcionar al hijo del pueblo, «Pan y Hojas de Catecismo».

LAS ESCUELAS DOMINICALES CELEBRARON BELLAMENTE LA TERMINACION DEL CURSO

..Las más antiguas escuelas catequísticas son las fundadas por la Compañía de Jesús, para lo cual establecieron la Asociación de las Escuelas Dominicales en la iglesia de Belén, que era a la vez colegio y residencia, hasta 1922, que se estableció la Residencia en la iglesia de Reina, pasando a la misma la Asociación de las Escuelas Dominicales, que actualmente tiene establecidas diez escuelas o centros catequísticas en diferentes parroquias y barrios de la Habana.

La Asociación de las Escuelas Dominicales, tiene una directiva que abarca los Diez Centros, siendo su Director el que en todo tiempo fuere Superior de la iglesia de Reina.

Para cada Escuela o Centro catequístico, hay un director que es un Padre de la Compañía de Jesús, una Directora y Catequísticas científicamente preparadas en Cursos superiores de Apologética cristiana y enseñanza pedagógica catequística.

Al final del Curso celebran una magnífica comunión general, en la que comulgan muchos centenares de alumnos y alumnas por primera vez.

El curso de 1936 a 37, finalizó el día 24 del actual con una magnífica comunión general a la cual asistieron los diez Centros o Escuelas Catequista con tres mil alumnos de ambos sexos, 800 de los cuales hicieron la primera comunión.

Ocuparon la iglesia de Reina la cual lucía un bellísimo decorado floral.

Cada Centro traía, su estandarte y los alumnos, las insignias correspondientes.

Los ochocientos de primera comunión, tanto niños, como niñas, iban ataviados conforme a la costumbre para este acto.

Toda la indumentaria así como el gran desayuno servido después de la misa en los patios de la Congregación de la Anunciata, los costeó la Asociación de las Escuelas Dominicales de Reina.

En la misa y comunión ofició el director general R. P. Pedro Abad, Superior de la Residencia de la Compañía de Jesús de la Habana.

La plática y fervorines de preparación y acción de gracias, las dirigió el inspector general de los Catecismos en la Archidióceis de San Cristóbal de la Habana, R. P. José María Aboy S. J.

Después de la misa renovaron las promesas del bautismo.

El acto lo amenizaron aquella inmensa multitud de niños y niñas bajo la dirección del maestro señor José Fuentes, organista de la iglesia de Reina.

A las nueve de la mañana, desfilaron hacia los patios de la Casa social de la Anunciata, donde recibieron sus recordatorios los de Primera Comunión, y todos un confortante desayuno.

Nuestra felicitación a la Compañía de Jesús y a la Asociación de las Escuelas Dominicales por su obra de educación e instrucción moral de la niñez, a la cual enseñan el Código inmortal de la salvación del mundo: «Amar a Dios sobre todas las cosas y al prójimo, como se ama uno, a si mismo».

SALIO PARA ESPAÑA EL P. APRAIS, COMISARIO DE LOS FRANCISCANOS DE CUBA

El sábado 26 del actual emprendió viaje para España, el M. R. P, Fray Cástor Apráis, Comisario de los Padres Franciscanos de Cuba.

Va a la Madre Patria al Capítulo Provincial que la Orden Menor franciscana de la provincia Seráfica de Cantabria y Cuba, celebrará próximamente para la elección de nuevos cargos, en el Convento de Aranzuzu, en la provincia de Guipúzcoa.

A las siete de la mañana, las Ordenes Terceras Cofradías y Asociaciones de la iglesia de San Francisco, le ofrecieron un grandioso homenaje eucarístico, que amenizaron el coro de San Francisco y el de los Juveniles de la Unión 27 de Caballeros Católicos de la cual es Consiliario el Padre Apráis.

Asistieron representaciones de diferentes Uniones de los Caballeros Católicos de Cuba, de cuya Asociación Nacional, es Asistente Eclesiástico. Asímismo, concurrió el Consejo Supremo de la Sección Adoradora Nocturna de Cuba.

Después de la misa, hubo una gran recepción despedida, haciéndose fervientes votos por la vuelta del esclarecido hijo de San Francisco a Cuba, donde trabajó incansablemente como Párroco, como Guardián y como Comisario de toda la Orden Seráfica en Cuba. No fué solamente en favor de su Orden, sino que laboró intensamente por la difusión de Caballeros de Colón, Caballeros Católicos, Juventud Católica de Cuba, y por la extensión de la Adoración Nocturna de Cuba, llegando al alto puesto de director de su Consejo Supremo.

Ha sido un entusiasta campeón de la acción social en Cuba, en la Prensa, en Círculos de Estudios, en Conferencias y en misiones

A las tres de la tarde, una gran multitud le acompañó hasta la nave que en estos momentos le transporta hacia España.

Le deseamos un próspero viaje, haciendo votos al Altísimo por su vuelta, pues nos son necesarios campeones experimentados en las cuestiones católicas-sociales para alcanzar en nuestra amada Cuba, el triunfo de la Sociología cristiana.

UN HERMOSO HOMENAJE TRIBUTADO A MONSEÑOR LOBATO EN SU SANTO

Con el plausible motivo de haber celebrado sus días el 24 del actual el estimado Párroco de San Nicolás de Bari Monseñor Juan José Lobato, fué objeto por parte de sus amadísimos feligreses y Asociaciones de su templo parroquial, de un grandioso homenaje eucarístico en el cual recibieron la sagrada comunión trescientas personas de ambos sexos, entre las cuales figuraba una nutrida representación del Consejo de San Agustín número 1390 de la Orden de los Caballeros de Colón, del cual es Capellán, Monseñor Lobato.

Celebró la Santa Misa y distribuyó la sagrada comunión, el homenajeado, asistido del distinguido Caballero de Colón, Hermano Manuel Purón.

La misa y sagrada comunión fueron armonizadas por el organista de esta iglesia señor Juan Martínez, él cual también celebraba su fiesta onomástica.

Después de la misa, en la casa rectoral, tuvo lugar una brillantísima recepción a la cual estuvieron presente el M. R. Antonio López Izaguirre, visitador Provincial de los Padres Paúles, Padres Hilario Chaurrondo, C. M. Barea, Ortiz, Saumell y el Superior de los Padres Redentoristas, Caballeros de Colón y las directivas de las Asociaciones de la Parroquia y el periodista señor López San Juan. Monseñor Lobato, en unión de su hermano don José Lobato, de su sobrino Padre Lobato Farrugía y de los señores Juan Martínez y Antonio Estévez, atendió muy cordialmente a sus visitantes.

Por la tarde después de la función de los Jueves Perpetuos Eucarísticos, la numerosa concurencia que a la misma asistió, testimonió su cariñosa felicitación al venerado Párroco, Monseñor Lobato el cual durante el día recibió múltiples pruebas del bondadoso afecto que se le profesa por su celo en el desempeño de su ministerio parroquial, él cual viene ejerciendo por espacio de cuarenta años, veinte y cinco de los cuales los lleva al frente de la Parroquia de San Nicolás de Bari de la Habana.

Reiteramos a nuestro antiguo suscriptor y celoso Párroco nuestra cordialísima felicitación.

ANUNCIOS CLASIFICADOS DE ULTIMA HORA

PROFESIONALES

1 ABOGADOS Y NOTARIOS.

EXTRANJEROS: HAGASE CIUDAdadano cubano, primer trámite cobro diez pesos, gastos de mi cuenta. Senra, Obispo 49, altos, por Cuba. Departamento 4, de 5 a 7.

2 PROCURADORES

ME HAGO CARGO DE DEMANDAS, divorcios rápidos, matrimonio notarial, cartas ciudadanía, declaratorias herederos, etc. Véame, anticipo gastos. Bufete: Alberto Cuervo. Edificio «Metropolitana», 342. M-2808. O-Reilly y Aguacate.

COMPRAS

9 CASAS.

DESEO COMPRAR CASA EN LA HAbana, que dé buena renta; y un chalet en Sierra. M-1072.

COMPRO CASA DE 1,000, 2,000 Y 3,000 pesos, en todos los repartos; y en La Habana, una casa o un chalet, desde el Puente hasta el Stadium La Tropical. Compostela 34, bajos. Telf. M-8674. Pueden escribir dando datos, a Andrés Pérez.

15 MAQUINARIAS.

MAQUINARIA: COMPRO CUCHILLA o Guillotina de imprenta, de motor, con o sin motor. Detalles a R. Martínez. Aguiar 112, Habana. Teléfono A-9202. Voy a verla al interior si es necesario.

17 MUEBLES y PRENDAS

U-3637: COMPRO MUEBLES, PIANO, máquinas coser, escribir, libros, objetos arte, lámparas, porcelanas, antigüedades, efectos clínicos, alfombras, plata, cuadros. Pago bien, acudo en seguida. Casa «Varadero». U-3637.

M-7084: COMPRO MUEBLES, MAquinas coser, escribir, burós, objetos arte, lámparas, piano, libros, porcelanas, antigüedades, plata, alfombras, cuadros, casas completas. Pago alto precio. M-7084.

M-1800: COMPRO MUEBLES

Pianos, máquinas coser y escribir, objetos Arte, plata, porcelana, bronce, libros, antigüedades, neveras, oficinas completas, archivos, láhparas. Todo cuanto represente valor. «El Ras»: U-1800.

A-7495: COMPRO MUEBLES

De todas clases. Pagamos más que nadie. También vendemos, cambiamos y alquilamos. No venda sin antes hacer una llamada al A-7795. Vamos en el acto. «La Honradez», Máximo Gómez núm. 85.

19 LIBROS e IMPRESOS.

EXAMENES DE EMPLEADOS PUBLICOS

Ya están a la venta los libros. exámínese. Sea inamovible en su empleo. Por nuestro método puede lograr ser aprobado. Folletos del primer grado para empleados que ganen hasta 600 pesos anuales. Vale 40 centavos, para el segundo grado, empleados que devenguen hasta mil pesos. También cuarenta centavos y para el tercero, empleados que ganen de mil pesos anuales, en adelante. Volumen doble, sesenta centavos, diez centavos más en cada envío, para recibir los certificados. Pídalos a librería Albela, en Belascoaín 32-B., esquina a San Rafael. Apartado 511. Telf. U-5783, Habana.

REPARACIONES

42 MUEBLES y PRENDAS

RIONDA

ESMALTADO Y REPARACION DE refrigeradores y neveras, por calefacción eléctrica y persona especializada en el giro. Infanta 21-1/2, entre Desagüe y Benjumeda. Teléfono: U-3968.

VENTAS

48 CASAS

STOS. SUAREZ, MAGNIFICA OPORtunidad, se vende con frente a tres esquinas, Zapote, Dolores y San Bernardino. Mide 1,300 varas, $1.75 vara. Verdadera ganga, Pérez y Solís, «El Gato Negro». Obispo 65. M-6872.

LO MEJOR DEL REPARTO ALMENdares, calle D entre 18 y Fuentes, media cuadra del Parque Japonés, vendo, acabada de fabricar, cómoda y moderna casa. Precio razonable. Véala de 4 a 6. Informan en la misma.

VENDO CASA ARMAS LETRA C entre San Francisco y Milagros, con portal, sala, saleta, tres cuartos, comedor, baño, cocina, patio y traspatio. Precio: $1.900. Para verla de 4 a 6 p.m. está desalquilada. Informes: I-3173. Sr. Maximino.

VENDO LAWTON, CALLE 14, ENtre A y B: 21x23, divisible 483 vara a $1.75, todo o mitad. Merino, Amargura 11. Teléfono M-2887. De 10 a 12 y de 3 a 6.

VENDO $1.700, CASA MODERNA, portal, sala, dos habitaciones, baño intercalado, comedor. Pasaje Sur, entre Goss y Línea. Santos Suárez; Ruta 60 puerta. Alberto Cuervo. «Metropolitana», 342. M-2808.

SE VENDE CASA, ESQUINA DE SAN Julio y Zayas, Marianao, junto al Hipódromo, dos baños, 720 metros: $4,500. Informan en la misma.

LOS CANJES DE CUOTAS DE AZUCAR EN LA BOLSA

Los canjes de certificados de identidad, de las cuotas azucareras, quedaron ayer cotizados en la Bolsa de la Habana, de esta manera

Libre por Mundial, de ...	1.16 a 1.18
Libre por Retenido, de ...	.26 a .27
Retenido por Mundial, de ...	.91 a .93
Mundial por Local, de ...	.15 a .16

Esta cotización es la de las once de la mañana, pues no se verificó la de las tres y quince. No se reportaron operaciones en la pizarra de la Bolsa.

MERCADO DE LIVERPOOL

LIVERPOOL, junio 28.—El trigo debió abrir de ⅝ a ¾ más alto; abrió de ⅛ a ½ más bajo, y a las 12:30 pasado meridiano estaba sin variación.

El algodón debió abrir de 4 a 6 puntos más bajo y a las 12:15 pasado meridiano estaba de 2 a 4 más bajo. Recibos: 13.000; Americanas 0. Middlings a 6.97.

SUSCRIBASE Y ANUNCIESE EN EL «DIARIO DE LA MARINA»

VENTAS

49 SOLARES

LA SIERRA: ESQUINA DE FRAIle. Calle Ocho esquina a A., 23.17 por 22.65. Total: 503 varas cuadradas. Calle asfaltada, ómnibus de la ruta 30 y tranvías. P. de la Cuesta: FO-2419.

A 75 CENTAVOS VARA

Vendo solar de esquina, 15 por 38. Calzada de la Víbora a Managua. Lo más alto y saludable del reparto La Lira, a una cuadra chalet y Casa de Socorro de Mantilla, ruta 4. Dueño: hotel Pasaje: A-1151, de 9 a 10 y de 12 a 1. Busto.

GANGA, EN LA CALLE PASEO, VEdado: Fabricación y terreno, a $4.50 metro. La fabricación es antigua, pero produce $85. M-1072.

VENDO SOLAR, EN LO MEJOR DE Ampliación Almendares, en la gran calle 12, entre 9 y -0, rodeado de hermosas residencias; mide 12.96x52.47, a $3 cara. A. Guerra. A-6210.

REPARTO

Miramar

A bajo precio, vendemos un solar cerca de la Quinta Avenida.

Mendoza y Cía.

OBISPO NUM. 63

TELEFONO M-6921

AMPLIACION DE ALMENDARES: En la Avenida Ocho, calle asfaltada, ómnibus y tranvías, acera de sombra, modernísima. Casa compuesta de jardín, portal, sala, hall, dos cuartos, baño intercalado, comedor al fondo, cocina y patio inglés con frutales: $2,800. P. de la Cuesta: A-8697 y FO-2419.

51 ESTABLECIMIENTOS

CASA DE COMERCIO, EN LO MEjor de Jesús del Monte. Se cede con dos grandes vidrieras a la calle, vidrieras mostrador, caja contadora, propia para ropa o peletería, Diez de Octubre 466.

53 AUTOMOVILES y ACCESR.

CUPE CLUB REO, MODERNO, LINdísimo; vale más de mil pesos; lo estamos casi regalando. Está como nuevo y funciona maravillosamente. Agencia Ford de Marianao.

PRECIOSA CUÑA FORD, 1931, ACAbada de pintar y muy bien arreglada, con gomas blancas modernas, se vende barata. Agencia Ford de Marianao.

CUPE FORD, 1935, EN FLAMANTES condiciones y a toda prueba, propio para vendedor o particular. Se vende barato y con facilidades de pago. Agencia Ford de Marianao.

CAMION FORD DE ESTACAS, DE 1934, preparado para transporte, con muelles auxiliares y doble goma, revisado y reparado a toda prueba. Barato y con facilidades. Agencia Ford de Marianao.

Lléveselo hoy mismo!!

CHRYSLER IMPERIAL.—4 puertas.
CHRYSLER AIRFLOW.
FORD— 4 puertas del 36.
CHEVROLET COUPEE.
CHEVROLET del 34 Master.
PIERCE ARRAW 7 pasajeros sedán del 32.
FORD del 35—2 puertas.
GRAND PAIGE del 35— sedán.
GRAND PAIGE del 34.
GRAND PAIGE del 32.
GRAND PAIGE del 31.
MARMON TURISMO.
PACKARD sedán 120.

MOTORES S. A.

Agentes exclusivos de:

CHRYSLER, PLYMOUTH Y CAMIONES "FARGO"

27 Y ESPADA — HABANA

POR URGENTE EMBARQUE, VENdo mi automóvil uso particular Graham-Paige, 1935, cuatro puertas, vestidura cuero, está nuevo completamente; muy barato, Línea, 75, esquina a Dos, Vedado.

SE VENDE O CAMBIA POR CARRO más chico, un Packard 120, del 36, con nueve mil kilómetros. Sr. Cárdenas. FO-1308, de 12:50 a 2 y de 8 a 9:50 p. m.

VENTAS

53 AUTOMOVILES y ACCESR.

SEDAN AUSTIN EN MUY BUENAS condiciones, carro muy económico; hace 60 kilómetros por galón, se vende a toda prueba en $175.00. Agencia Ford de Marianao.

FORD, 4 PUERTAS, 1930, COMO nuevo y garantizado; se vende barato y con facilidades de pago. Agencia Ford de Marianao.

FORD VICTORIA, DE 1932, CASI nuevo, a precio de ganga. Acabado de pintar y con gomas nuevas. Agencia Ford de Marianao.

56 MUEBLES Y PRENDAS

EMBARCO! VENDO JUEGO CUARto moderno: $20; otro 3 cuerpos $30 y uno completamente nuevo, tiradores carey, fino, lo regalo. Trato particulares. Benjumeda No. 11, bajos, 2 cuadras Belcascoaín.

SE VENDE REGIO JUEGO DE COmedor, modernísimo (combinación de maderas); juego cuarto grande, Luis XVI; juego sala, Luis XV; juego de terraza, cuadros al óleo, lámparas. Varias cosas de jardín. Avenida Nueve número 9, esquina a calle 6, Buenavista. Ruta 28.

57 UTILES de OFICINAS

MAQUINAS DE ESCRIBIR

Sumar, calcular. Compro y vendo cajas de hierro, muebles oficinas, archivos, satélites, mimeógrafos, juego recibidor, burós, Kardex, pupitres, sillas giratorias. Compostela 43, entre Progreso y O-Reilly. Telf. M-8081.

59 RADIOS

SE VENDE RADIO RCA. VICTOR, superete, de 8 bombillos, en 20 pesos, sin rebajar nada. Es una ganga. Calle Lugareño 28, altos, esquina a Luaces.

60 INSTRMENTOS de MUSICA

PIANO CUARTO COLA, PALISANdro, en magníficas condiciones. Véndese a precio razonable. Verse: 29 número 37, entre F. y Baños, Vedado, de 8 a 2 de la tarde.

ANTES DE COMPRAR SU PIANO, visite «La Internacional». Esta casa cuenta con un surtido de pianos alemanes y americanos, de las más famosas marcas. Facilidades de pago. San Rafael 57, esquina a Campanario: A-6100.

62 OBJETOS VARIOS

SE VENDEN DOS MESAS DE BIllar, de piña y viuda, en buen estado. California Bar, San Julio e Iglesia, entrada del Hipódromo, Marianao.

BICICLETA, SE VENDE MARCA «Goricke» propia para comercio, en muy buenas condiciones. Virtudes 83, panadería.

SE VENDEN 4 BICICLETAS NUEvas, 1 para señorita, 3 motocicletas para señoritas, 5 aparatos de exprimir frutas, hago cambio por cualquier cosa. Monte 475. A-9031.

Dinero-Hipotecas.

64 OFERTAS

DOCE MIL PESOS PARA HIPOtecas sobre una o varias fincas urbanas, rústicas o participaciones y usufructos. Véame exclusivamente, de 2 a 4. Coloma, La Metropolitana 216.

PARA LAS DAMAS

70 INTERES PARA LAS DAMAS

¡FUERA CANAS! OBTENGA UN hermoso color: negro, castaño o rubio, usando la tintura «La Favorita». Teñido del cabello, $3.00. Estuche, $1.00. De venta en todas las farmacias. Depósito: Virtudes número, 28. Casa «Pilar». M-9392.

ENSEÑANZAS

75 PROFESORAS y PROFESORES

EXPERTA PROFESORA GRADUAda de Universidad americana, da clases de Inglés por método propio, rápido y fácil. Especialidad en conversación. Clases a domicilio. Inglés para bachilerato. Garantizo exámenes. M-3575.

PROFESORA DE PIANO L SOLFEO, sistema rápido. Piezas en seguida. Mucha práctica en niños. Títulos. Precios módicos. Teléfono M-3575. Villegas 58.

ALQUILERES

80 CASAS de HUESPEDES

SE ALQUILAN FRESCAS Y VENtiladas habitaciones, en residencia familiar, con toda asistencia. Calzada 49, entre G. y H. Telf. F-3015.

CASA DE HUESPEDES

Villa Magdalena. Calle 17 número 326, entre A. y B., Vedado. Amplias y ventiladas habitaciones. Excelente comida. Servicio esmerado, con garage. Tranvías y ómnibus, de subida y bajada. Telf. F-6201.

82 APARTAMENTOS

SE ALQUILA APARTAMENTO VISta a la calle, casa particular, esmerada limpieza, agua caliente. Hay teléfono y cocina. Neptuno 156, segundo piso, entre Escobar y Gervasio.

SE ALQUILA UNA CASITA CON SAla, saleta, 2 habitaciones, comedor, cocina y baño completo, en San Lázaro, al lado del No. 504, y en el antigua hotel «Universidad», San Lázaro 504, hermosas habitaciones a señoras o caballeros solos o matrimonios sin niños. Y en Indio 27, gran habitación con balcón a la calle e interiores.

EDIFICIO «PRIETO», MURALLA 98, casi esquina a Bernaza. Se alquilan magníficos apartamestos para oficinas. Precios de situación.

SE ALQUILA UN APARTAMENTO en la calle Zapata No. 19, entre A y B, Vedado; en la misma informan.

83 DEPARTAMENTOS

SE ALQUILA UN DEPARTAMENTO para oficina, en Obispo 55, altos, entre Aguiar y Cuba. Informan en la Notaría.

84 HABITACIONES

ALQUIL ODOS HERMOSAS HABItaciones, una con vista a la calle, con muebles o sin ellos, persona de estricta moralidad, altos, Morro número 3, entre Genios y Cárcel, con toda asistencia.

ALQUILO HABITACION CON MUEbles o sin ellos, fresca, vista a la calle y en casa decente. Módico precio. Industria No. 62 (por Trocadero).

AMPLIA HABITACION, CON O SIN muebles, lavabo de agua corriente, en $12.00. Sin comida. Aguiar 68, entre Empedrado y Tejadillo.

PRADO No. 19 (2o. PISO), CASA FAmilia particular, alquila habitación grande con hermoso lavabo agua corriente, anexa al baño, con toda asistencia. Hay Teléfono.

FAMILIA RESPETABLE, ALQUILA espléndida habitación, moderna, muy ventilada y clara, caballero solo, exijo referencias. Habana, 94, segundo piso, entre Obispo y Obrapía.

ALQUILERES

84 HABITACIONES

SE ALQUILA CON COMIDA UNA habitación pequeña, balcón calle, agua caliente y teléfono. En la misma un departamento de esquina, en iguales condiciones. Neptuno 77, 1er. piso de «La Filosofía».

EN ELEGANTE RESIDENCIA, ALquilo habitación lujosamente amueblada, con vista a la calle, en lugar preferente, a persona sola, con toda asistencia: $30.00; sin comida: $15.00. Se exigen referencias. Informes: Telf. U-5373.

NEPTUNO 64, PRIMER PISO, ENtre Galiano y San Nicolás. Alquilo espléndida habitación a hombres solos. Espléndida comida. Precio económico. Telf. M-1331.

EN PRADO 54, ALTOS, CASA DE familia. Se alquila una habitación con su terraza, muy fresca.

ALQUILAMOS A HOMBRES SOLOS o compañeros, habitación en casa de moralidad. Precio: $7.00, Compostela 34, bajos, esquina a Empedrado. Hay teléfono. Pueden verla a cualquier hora.

AGUILA 133, ALTOS, ENTRE SAN José y Barcelona. Alquilo una hermosísima habitación con lavabo de agua corriente. Precio muy económico, con toda asistencia. Hay teléfono. Agua caliente en el baño.

SE ALQUILA AMPLIA HABITACION con lavabo, a matrimonio sin niños o persona sola, bien amueblada. Se exigen referencias. Genios 18, altos, entre Prado y Morro. Hay teléfono.

87 HABANA

ALQUILO ALTOS MODERNOS DESagüe 75 acabados de pintar, compuestos de sala, saleta, tres cuartos, comedor, baño, cocina. Agua abundante. Llaves, Desagüe 55, esquina a Oquendo.

ALQUILO MODERNOS BAJOS CAMpanario 8. Sala y saleta decorados, 3 cuartos, baño, comedor, cocina, cuarto y servicios criados. Informes en la misma. Industria 81, moderno primer piso, sala, 3 cuartos, baño, comedor cocina, servicios criados, $38. Informes en la misma. Dueño Navarro. Cerro 510.

ALQUILO ALTOS MODERNOS. Desagüe 73 75, casi esquina Franco, tres cuadras Secretaría Sanidad, Sala, recibidor comedor, 3 cuartos baño, patio, cocina. Llaves Desagüe 55 casi esquina Oquendo. Dueño Telf. U-1677

SAN NICOLAS 64 B, 3o. ENTRE Neptuno y Concordia, sala, recibidor, comedor, tres habitaciones, baño intercalado, cocina de gas y cuarto para criados. Telf. M-9232. La Regente.

SE ALQUILAN LOS ALTOS DE MERced 21, compuesto de sala, comedor, 4 grandes habitaciones, baño y cocina. Precio de situación. Llave e informes en la misma.

JOVELLAR 8, ENTRE ARAMBURO y Hospital. Magníficos pisos con sala, saleta, tres habitaciones, baño intercalado, comedor, cocina, cuarto y baño de criados. Informan en los altos.

GUANABACOA, ALQUILO LA CASA Pepe Antonio 14, compuesta sala, comedor, cuatro cuartos, pisos mosaico, cocina, baño, servicios sanitarios, pozo con su bomba. Informan Teléfonos M-6934 y FO-1736.

SE ALQUILA AYESTARAN 63, ALtos: Sala, saleta, cuatro cuartos, gabinete, baño intercalado, cocina, cuarto y servicio criados. Agua abundante buena comunicación, diez minutos del centro de la Habana, mucho fresco. Precio razonable.

ALQUILO ACABADOS DE REEDIFIcar, los altos y bajos con entrada independiente de la espléndida casa San Rafael 287, a dos cuadras de la Universidad. Altos: sala cerrada, recibidor, cuatro habitaciones, baño intercalado, comedor, repostería, cocina, servicio criados, lavadero y terraza al fondo. Bajos: tres habitaciones, despacho, precioso baño intercalado, patio, galería y demás comodidades. Verla 3 a 5 p.m. Teléfono I-3154.

LOMA DE LA UNIVERSIDAD, CAlle 27 número 78, entre L. y M., lujosos altos con sus dormitorios y demás comodidades, sin garage. Precio: $80.00. Llaves, bajos. Informes: M-3236. Horas de oficinas.

SE ALQUILA LA PLANTA BAJA, Estrella 44, entre Rayo y San Nicolás, casa moderna, compuesta de sala, saleta, cuatro habitaciones, comedor al fondo, baño intercalado, pantry, cocina de gas y calentador, servicio de criados. Informes: San Lázaro 87, altos. Barreiro.

ALQUILO ALTOS: GERVASIO 71-A. con sala, saleta, cuatro habitaciones, baño intercalado, comedor, cocina, cuarto y servicio de criados. Abierto de 2 a 5: F-4262.

ALQUILO ALTOS COMPOSTELA 114 Sala, saleta, comedor, cinco cuartos, baño intercalado, servicio criados: la llave en los bajos. Teléfono A-9356. Cincuenta y cinco pesos.

SE ALQUILA, $25.00, HERMOSO Y moderno bajo, Universidad 41, a 2 cuadras de Infanta: Sala, comedor, 3 cuartos, cocina, baño completo y gran patio cemento. La llave en la bodega. Teléfono F-5260.

INDUSTRIA 48, PRIMER PISO, ACAbado de construir, compuesto de sala, tres habitaciones, comedor al fondo y baño intercalado, en $40.00. La llave en la misma. Informan: Empedrado 34. Departamento 201. Teléfono M-8413, de 4 a 6.

ALQUILO: $30.00 CASA MODERNA, Fernandina 66, una cuadra de Monte, sala, saleta, tres habitaciones, patio, traspatio. Agua abundante. Llave al lado. Informes: San Joaquín núm. 46.

SAN LAZARO NUMERO 120, ENTRE Aguila y Crespo: sala, comedor, tres cuartos, baño intercalado. Edificio moderno. Elevador. Informes en la misma. Telf. M-5996.

INFANTA 62, ENTRE 25 Y 27, ALtos modernos: sala, terraza, recibidor, gabinete, tres cuartos, baño intercalado, comedor al fondo, cocina, cuarto y servicio para criados. Pueden verse, de 5 a 7.

88 VEDADO

ALQUILO CASITA AMUEBLADA, con portal, sala, comedor un cuarto cocina etc., baño completo en el mejor punto del Vedado. Calle 10 No. 5, entre 17 y 19. Vedado.

VEDADO, CALLE 19, No. 50, ENtre 12 y 13: Sala, saleta, 3 cuartos y baño intercalado. Precio, $40. Llave al lado. Dueño: Trocadero 35, de 1 a 3. Teléfono A-9601.

ONCE, 109, ALTOS, ENTRE L y M: $45.00: Sala, recibidor y comedor, cinco cuartos, baño completo, cocina, cuarto y servicio de criados. Informan: M-6801.

C. NUMERO 190, ENTRE 21 Y 23, Vedado: terraza, sala, saleta, gabinete, 4 cuartos, baño intercalado, hall, comedor al fondo, cocina de carbón, servicio de criados y garage. Informes: U-5927.

VEDADO, ALQUILO ALTO Y BAJO, calle 21 No. 244, entre E. y F., 6 y 7 cuartos; dos baños; garage; cuarto y servicios criados; verse a todas horas. Teléfono U-2381.

90 MARIANAO y sus REPARTOS

SE ALQUILA QUINTA, EN QUEMAmados de Marianao: portal, 4 cuartos y garage para dos máquinas, San Julio y Zayas, al lado del Hipódromo: $50.00. Informes al lado.

91 J. DEL MONTE Y LA VIBORA

DIEZ OCTUBRE 524, ALTOS, ESquina Santa Catalina, terraza, sala, recibidor, cuatro amplias habitaciones, comedor al fondo, baño completo, cocina, cuarto y servicio de criodos, $40.00. Informan F-2090.

ALQUILERES

92 STOS. SUAREZ y MENDOZA

ALQUILO CASA MODERNA, LAcret, entre Juan Delgado y Goicuría, compuesta de jardín, portal, sala, saleta, 3 cuartos baño intercalado, comedor, cocina, cuarto y servicios de criado, y patio. Informes: Milagros 152 entre Juan Delgado y Goicuría.

98 ALQUILERES VARIOS

VARADERO, PLAYA AZUL: UN chalet con 5 cuartos, 2 altos y 3 bajos: Sala, comedor, cocina, baño, garage, cuarto criados, &. F-3761 de 8 a 10, y de 2 a 4.

SE SOLICITAN

108 AGENCIAS DE COLOCACIONES AGENCIA "JOSEFINA"

M-3339: Morro número 3, edificio «Gómez». Tenemos cocineras y criadas españolas También del país, blancas y de color: manejadoras, criados, choferes, cocineros y pinches. Todo el personal garantizado, con referencias.

103 CRIADAS y CRIADOS

CRIADA DE MANO SE SOLICITA una blanca trabajadora y con referencias en 15 445, Vedado, entre 8 y 10, 20 pesos y uniformes. Dormir en la colocación.

SOLICITO CRIADA BLANCA O PARda, que duerma en la colocación. Ha de tener buena memoria y estar educada. Damos buen sueldo. Informan de 3 a 7 de la tarde, casa del Dr. Vieta, Luz y Morell, villa Juanita, Víbora. Telf. I-5046.

104 COCINERAS y COCINEROS

SE SOLICITA CRIADA DE BUENAS referencias por teléfono, para cocinar y limpiar a una señora sola. Sueldo: $15. Salida una vez por semana. Que sea blanca, limpia y de regular edad. Avenida Once y calle Once, Ampliación de Almendares. Teléfono FO-2464.

MATRIMONIO SOLICITA UNA SEñora blanca, para cocinar, limpiar y lavar alguna ropa. Se piden referencias. Sueldo: $12.00. Calle Quince número 428, entre Seis y Ocho.

SE SOLICITA COCINERA ESPAÑOla que ayude un poco a la limpieza y sepa cumplir con su obligación, para dormir en la colocación; sueldo 15 pesos. Santa Catalina No. 69, entre J. Bruno Zayas y Luz Caballero. Mendoza, Ruta 14.

SE SOLICITA COCINERA REPOStera que haga un pequeño lavado y traiga referencias. Sueldo: veinte pesos. Reina, 153, altos de la ferretería.

SE SOLICITA UNA COCINERA ESpañola de mediana edad que sepa repostería; en la calle D No. 163, esquina a 17, altos. Vedado.

SOLICITO MUCHACHAS, PARA COcinar y limpiar, o manejar. Sueldo: de 10 a 15 pesos, Neptuno número 228, esquina a Hospital; o Baños número 63, entre 23 y 25, Agencia de Colocaciones de Herrera: F-3459 y U-2383.

SOLICITO UNA MUCHACHA ESPAñola, para cocinar y limpiar. Que duerma en la casa. Sueldo: $13.00. Informes: Gervasio 86, altos.

108 PROFESORES

SOLICITO EXPERTO PROFESOR DE Inglés y otro graduado en Pedagogía, con especialidad en matemáticas, con gran experiencia pedagógica. De 8 a 9 p.m. Animas 174, entre Gervasio y Belascoaín. Academia.

115 OFICINISTAS

SOLICITO MECANOGRAFA AL DICtado, corresponsal, ortografía perfecta, rápida. Sueldo: $1.00 diario. Escribir señas y referencias al apartado 35. Señor A. Durland, Correos, Habana. También criada de cuartos.

117 SOLICITUDES VARIAS

SE SOLICITA UN MUCHACHO PAra repartir paquetes y otros quehaceres. Imprescindible referencias donde haya trabajado. Empedrado 49, bajos, de 11 a 12 solamente.

SE OFRECEN

118 CRIADAS y CRIADOS

SE OFRECE JOVEN ESPAÑOLA, PAra criada o manejadora. Informan F-4747 y F-5266.

DESEA COLOCARSE UN JOVEN ESpañol de criado. Tiene referencias de casas conocidas y es cumplidor con sus obligaciones. Sabe hacer cocktails de los que se le ordene. Telf. FO-1733.

SE DESEA COLOCAR UNA MUCHAcha para coser y limpiar uno o dos habitaciones. Informes al Telf. F-2964. Preguntar por Lourdes.

SE OFRECE PARA CRIADO DE manos, fregador o cosa análoga, joven de color, del campo, sin pretensiones. Teniente Rey 59, segundo piso.

DESEA COLOCARSE JOVEN ESpañola para criada de manos, tiene referencias, teléfono F-5315.

DESEA COLOCARSE JOVEN ESpañola, para criada de mano, en casa de corta familia, o criada de comedor. informan teléfono X-1249

SE DESEA COLOCAR UN MUCHAcho español de criado de mano, sabe manejar, elevador y hacer limpieza y tiene recomendaciones. Llame al teléfono FO-2737.

DESEA COLOCARSE UNA MUCHAcha española para criada de manos o cuartos, es formal y cumplidora, tiene referencias. U-5470.

SE DESEA COLOCAR UNA MUCHA cha española de criada de manos o manejadora o de cuartos, tiene buenas referencias de las casas donde ha trabajado. Teléfono U-6826.

DESEA COLOCARSE JOVEN ESPAñol para criado de mano, o jardinero; tiene buenas referencias. Informes Teléfono M-4167.

DESEA COLOCARSE JOVEN ESPAñol de criado de manos o cualquier trabajo; observa buena conducta; es trabajador. Llame al Teléfono M-4267, pregunte por Avelino Suárez.

SE DESEA COLOCAR UNA JOVEN española para cuartos o comedor; tiene referencias. Teléfono M-9438.

SE DESEA COLOCAR SIRVIENTE español; sabe servir y tiene referencias. Teléfono M-2449.

SE DESEA COLOCAR UNA ESPAñola, para criada de mano. Tiene buenas referencias y sabe cumplir con su obligación. Telf. F-2632.

SE DESEA COLOCAR UN JOVEN formal, para sirviente de consultorio médico, clínica o laboratorio. Tiene buenas referencias de los médicos conque ha trabajado y no tiene pretensiones. Telf. U-1324.

SE DESEA COLOCAR UNA JOVEN española, de criada de mano o para los quehaceres de corta familia. Es trabajadora y de buen trato. No duerme en la colocación. Informes: Telf. M-8778.

SE DESEA COLOCAR UN CRIADO, fino, español, con muy buenas referencias. Informan: M-3592.

SE OFRECE UNA BUENA CRIADA de mano, con magníficas referencias; también se coloca de manejadora. Informa: Herrera, 5ta., 110, esquina 10, Vedado. F-3019 y U-2383.

SE DESEA COLOCAR UN JOVEN español de criado de mano, portero o en consultorio médico. Tiene buenas referencias. Telf. F-6162.

SE OFRECEN DOS CRIADAS, DOS cocineras y una manejadora. También se ofrece una señora de 50 años, para criada o cuidar señora. Telf. I-6281.

SE OFRECEN

119 COCINERAS y COCINEROS

SE DESEA COLOCAR BUEN COcinero y repostero asiático. Cocina la española, criolla, muy práctico, aseado. Informan Telf. M-4647.

SE OFRECE INGLESA COMO COcinera, repostera, trabajo general, corta familia o cuidar enfermo, niños, a familia cubana o americana. Tiene referencias. FO-1077.

SE DESEA COLOCAR UNA ESPAñola para cocinar y limpiar a matrimonio, sólo para cocinar y limpiar. Es formal y sabe cumplir con su obligación. No va a los repartos, no se moleste en llamar por menos de $10.00. Telf. FO-9252.

UNA COCINERA REPOSTERA inglesa de color. De muchos años de experiencia. Desea colocarse. Experta en platos criollos, americanos. Sabe muy bien su obligación, teléfono F-3004, calle 11 No. 118 entre 22 y 24. Vedado.

DESEA COLOCARSE UNA COCINEra repostera en general española con inmejorables referencias. Sabe hacer plaza si desean, no duerme en la colocación. Tlf. FO-1570.

DESEA COLOCARSE UN BUEN COcinero y repostero, inmejorables referencias. Teléfono F-7312.

SE DESEA COLOCAR UNA JOVEN española para cocinar y limpiar, es dispuesta y trabajadora, desea familia formal, no duerme en el trabajo, tiene buenas referencias.

JOVEN DE COLOR, CON REFERENcias, para cocinera o criada de manos. Hace los dos servicios si es matrimonio solo y casa pequeña. Va al Vedado y a los repartos. Ruego no llamen por pequeño sueldo. A-8671.

EN MARIANAO, CALZADA REAL 164; solar de «Juana», entre Torcilla y Luisa Quijano, desea colocarse para ir a un reparto o playa, una cocinera de color, ganando de $11.00 a $12.00, con una buena familia; hace el desayuno y entiende de dulces. Se queda a dormir en la colocación. Sabe presentar buenas referencias. Persona formal y cumplidora.

SE DESEA COLOCAR UNA COCInera. Sabe su obligación y ayuda un poco a la limpieza u otros quehaceres. Tiene referencias de las casas que trabajó y duerme en la colocación o fuera. Telf. M-3339.

SE DESEA COLOCAR UNA BUENA cocinera española, experta en platos finos y repostería. Tiene muy buenas referencias y no le importa dormir en la colocación. Telf. F-6084.

SE OFRECE COCINERA ESPAÑOLA sabe hacer plaza, cocinera repostera; tiene buenas referencias. Informan: XO-1289, Josefina, entre Calzada y Primera, Víbora.

SE DESEA COLOCAR UNA BUENA cocinera española de mediana edad es repostera y sabe comprar; no duerme en la colocación .Teléfono F-6201.

DESEA COLOCARSE UNA COCINEra, con buenas referencias; también es lavandera. Informa: Herrera, Neptuno 228, entre Espada y Hospital. U-2383 y F-3019.

SE OFRECE CRIADA PARA CUARtos o comedor, con referencias o para manejadora; salgo a los repartos o playa o finca. Duermo en el acomodo o fuera. Aguila 231. M-1149.

SE DESEA COLOCAR UN COCINEro, sin pretensiones, en casa de huéspedes o casa particular. Informan: F-4021.

SE DESEA COLOCAR UNA AMERIcana de color, para cocinar y limpiar, o para cocinar sólo, para corta familia o matrimonio. Habla el castellano corrrectamente. Tiene referencias y duerme en la colocación. No importa fuera de La Habana. No llame menos de 18 a 20 pesos. Informes: Alcantarilla 8. Telf. M-9550.

SE OFRECE COCINERA CON BUEna sazón, o para cocinar y limpiar a corta familia, o cocinar sólo. También para criada. Sale a los repartos, finca o playa. Tiene referencias. Aguila 231: M-1149.

SE DESEA COLOCAR UNA EXPERta cocinera fina, respostera y pastelera, o como lavandera. Tiene muy buenas referencias. En la misma una manejadora de color, fina y educada, o como criada. La recomiendan las casas en que trabajó: FO-2351.

120 MANEJADORAS

MANEJADORA DE COLOR DE MEdiana edad se coloca con muy buenas referencias, no tiene inconveniente de ayudar en algo ni de viajar. Llame al F-6248 Serafina.

DESEA COLOCARSE ESPAÑOLA DE mediana edad para manejadora o criada de cuartos. Tiene muy buenas referencias. Teléfono F-4041.

123 COSTURERAS y MODISTAS

SE OFRECE MODISTA PARA CORtar y coser en casa particular o taller con pocas pretensiones, tiene mucha práctica. Teléfono X-1035.

124 LAVANDERAS

SE DESEA COLOCARSE JOVEN blanca del país para lavar y planchar y limpiar en casa de familia; tiene referencias, va a los repartos, no duerme en la colocación. Teléfono F-6248.

125 CHOFERES

SE OFRECE JOVEN DE CHOFFER cubano, es mecánico. F-6705. Referencias.

SE DESEA COLOCAR UN CHAUFfer joven de confianza, tiene referencias. Telf. F-4222.

SE OFRECE CHAUFFEUR MECANIco; conoce toda clase máquinas, europeas y americanas; tiene buenas referencias donde ha trabajado. U-6933.

SE DESEA COLOCAR UN CHAUFfeur español, en casa particular; tiene buenas recomendaciones de las casas donde ha trabajado. Teléfono: F-5262.

SE DESEA COLOCAR CHAUFFEUR español casa comercial o particular; tiene referencias. Teléfono M-4106.

CHAUFFEUR ESPAÑOL, CON 17 años de práctica, con buenas referencias, desea colocarse en casa particular. Informan en el Teléf. U-6876.

MATRIMONIO: EL, CHAUFFEUR; ella, criada de mano o manejar niño de un año o menos. Mestizos, muy buenas referencias. Teléfono: X-3054.

126 JARDINEROS

SE OFRECE UN JARDINERO JAponés, de campo; sabe toda clase de trabajos, como de agricultor; habla español e inglés. Informan: Teléfono A-9814.

DESEA COLOCARSE DE JARINERO portero o cosa análoga, un hombre blanco, de 34 años, fuerte, buena presencia y referencias inmejorables de casas en que ha trabajado. M-3339.

129 OFICINISTAS

JOVEN CUBANO EDUCADO EN ESpaña, bachiller, taquígrafo y mecanógrafo, desea empleo. Pocas pretensiones y referencias de personas bien conocidas. Telf. I-7245, horas laborables.

CUBANO NATIVO, LLEGADO DE España, ofrécese auxiliar contabilidad, redactor correspondencia. Diez años práctica. Sin pretensiones. Razón: F-5713.

121 OFERTAS VARIAS

SEÑORITA CUBANA SOLICITA EMpleo en cualquier establecimiento para dependienta. Sin pretensiones. Teléfono F-4721

M.E.C.D. 2016

DE JOVELLANOS

SOLEMNES HONRAS FUNEBRES.—El Rvdo. Padre Venancio Ortiz, las Congregaciones y Asociaciones de la Parroquia de esta villa, Hijas de María, Apostolado de la Oración, del Catecismo y Caballeros Católicos, celebraron solemnes honras fúnebres por el eterno descanso del Exmo. y Rvdo. señor Severiano Sainz Bencomo, que fué Obispo de Matanzas, el día 22 de los corrientes.

En las citadas honras ofició el Padre Ortiz, ayudado de seis sacerdotes. El templo se vió concurridísimo, asistiendo representaciones de todas las clases sociales que habían sido invitadas a tan piadoso acto.

Paz para el alma del ilustre desaparecido, que deja tras de sí una estela de afectos por su carácter bondadoso y humanitario.

MAESTRAS DE KINDERGARTEN.—Acaban de graduarse de maestras de Kindergarten con muy altas calificaciones, las estudiosas señoritas María Josefa Fernández, auxiliar del Kindergarten número 3 de esta villa y su hermana Antonia Ran, rendidos los tres cursos de la Escuela Normal de la Habana.

Muchos éxitos en su carrera les deseo a tan estimadas amiguitas.

También hago extensiva mi felicitación a un grupo de señoritas muy estudiosas que han aprobado, unas, el primer año, y otras, el segundo, en la Escuela Normal de Kindergarten.

Son ellas: las simpáticas Julita García, Carmen Sisniega, Susana Hernández, Zoraida Torres y Fidelina Martínez.

A todas deseo que con sus triunfos sigan colocando muy alto el nombre de Jovellanos.

TEATRO «APOLO».—Cada día que pasa se anota nuevos triunfos nuestro coliseo «Apolo». En esta semana nos ofreció dos funciones la Compañía Cubana de Zarzuelas de Ramón Espigul. Fueron muy aplaudidas las obras puestas en escena, entre ellas la comedia lírica en un acto «El decreto 1,024» y «El Espiritista».

El notable actor Guido Rivera, que representa al Fu-Man-Chu, fué muy aplaudido en sus actos de magia.

A pesar de la lluvia, el lleno fué completo en todas las tandas.

Para dentro de breves días nos tienen anunciado las carteleras de este teatro: «Morena Clara», película que es esperada con ansiedad, y muchas otras de gran argumento.

PESAME.— En días pasados recibieron cristiana sepultura los restos mortales de la estimada señora Carmen Rodríguez de Boloix, cuyo fallecimiento fué hondamente sentido.

Lleven estas líneas nuestro pésame a su viudo el señor José Boloix, a sus hijos, hijos políticos y demás familiares.

América Marcos.
Cronista Social.

DE FLORIDA

ONOMASTICO.— En días pasados celebró su onomástico la simpática señorita Margarita Agustí, prometida del joven Emilio Lorenzo Fernández.

Recibió numerosos regalos de sus amistades.

CUMPLEAÑOS.— El día 22 cumplió 15 años la bella señorita Hilda Díaz. Con este motivo, dió una fiestecita en su residencia, a la cual asistieron numerosas muchachas y jóvenes amigos de la festejada.

La concurrencia fué espléndidamente obsequiada.

Reciba mi felicitación.

—También la envío a la señorita María Antonia Gómez, que recientemente celebró su santo.

PARA CIENFUEGOS.— Rumbo a la Perla del Sur, partió el estimado joven barítono Juan Vada.

Se trasladará definitivamente para dicha ciudad.

Le deseamos muchos éxitos en su actuación artística.

GRAVE.— Así se encuentra el señor don Manuel Plaza, que sufre una enfermedad de cuidado.

Hacemos fervientes votos por su total y pronta mejoría.

DE VACACIONES.— Para Santa Clara, donde pasará sus vacaciones, partió la simpática profesora señorita María Caridad Alvarez.

Le deseamos unas agradables vacaciones.

NOTA DE DOLOR.—Nuestro más sentido pésame a los hermanos Mesa, por la irreparable pérdida de su respetable madre, ocurrida en España, en pasados días.

DE TEMPORADA.— Hacia los Estados Unidos, donde pasarán una temporada, partieron: el distinguido doctor Sirvon y su esposa.

Angela Rosa Alvarez.
Cronista Social.

PROFESIONALES

1 ABOGADOS Y NOTARIOS.

CARTAS DE CIUDADANIA. CON las mayores garantías y a un precio módico, gestionamos a cubanos y extranjeros. Nos hacemos cargo de asuntos del interior de la República. Bufete del Dr. Trinchet, Habana, esquina a Empedrado. Teléfono I-1492. Habana.

DR. RAFAEL TREJO LOREDO
ABOGADO
Juicios civiles en toda la República, Administración de Bienes, herencias. Campanario 90. Telf. A-6836

3 DRES. en MEDICINA.

ENFERMEDADES VENEREAS
Moderno tratamiento: curación rápida y definitiva de la blenorragia, aguda y crónica y sus complicaciones. Tratamiento de la sífilis, reumatismo, varices y ulceraciones varicosas Reconocimientos: de 8 a 12 m. y de 6 a 10 p. m. Dragones 19, altos, Habana.

DR. JOSE ALFONSO
Ex especialista del Centro Asturiano: ojos, garganta, nariz y oídos. Consultas, de 2 a 5: $3.00. Turno fijo: $5.00. Pobres: diaria, de 10 a 11 y de 5 a 6. Operaciones módicas, Monte 380. Telf. M-2330.

DR. A. VENERO
Curación rápida de enfermedades venéreas: Impotencia, Sífilis, Electricidad médica, Diatermia, Obonoterapia, etc. Cuota semanal. Consultas de 10 a 12 m. y de 4 a 6 p. m., San Miguel 55, esquina a San Nicolás: A-9280.

VIAS URINARIAS
MODERNOS TRATAMIENTOS
Curación en pocos días de la gonorrea aguda o crónica y sus complicaciones, orquitis, prostatitis, reumatismo, sífilis y sus manifestaciones, debilidad sexual e impotencia. Consultas y tratamiento, de 7 a. m. a 9 p. m., días hábiles. Festivos, de 7 a 12 a. m., Instituto «Higía», Zanja 2, altos, entre Galiano y Rayo. Telf. M-6605. Consultas gratis.

GABINETE UROLOGICO ALEMAN VIAS URINARIAS
Consultas gratis, de 7 a. m. a 1 p. m., y de 4.30 a 9. Consultas especiales, de 1 a 7 p. m., Jesús del Monte 125, bajos, frente a la quinta de Dependientes. Tratamientos modernos, con vacunas alemanas para curar la Gonorrea en 15 días, sean crónicas o mal curadas. Garantizamos que no quedan recogidas. Facilidades de pago. Impotencia y debilidad sexual, piel y sífilis.

EL DR. BIENVENIDO GIROUD
Se ha trasladado a San Lázaro 478 entre M y N, donde atiende a su clientela de 12 a 4 y los sábados de 11 a 1. Psicoterapia de enfermedades mentales y nerviosas, autosugestiones, debilidad cerebral, obsesiones y clínica general.

PROFESIONALES

3 DRES. en MEDICINA.

DR. J. B. RUIZ
Ex especialista del Centro Gallego, de los hospitales de Filadelfia y New York. Especialista vías urinarias, venéreo, sífilis y trastornos sexuales. Uretroscopia y Cistoscopia. Consultas de 1 a 3 Trocadero 35.

GABINETE MEDICO
OBSTETRICO: DR. EVARISTO PEREZ RIVERO
DRA. AMPARO SOBRAL DE LEDON
Consultas de 1 a 4 p. m., Habana 168, altos, entre Sol y Luz. Telf. A-8930 Habana.

Dr. Alfredo Alvarez
Cirujano Partero de los Sanatorios Covadonga e Hijas de Galicia.
Consultas Diarias de 1 a 3.
CAMPANARIO 62.
Entre Neptuno y Concordia.
Telef. A-7148.
Habana.

POLICLINICA INTERNACIONAL
Director: Dr. David Cabarrocas
San Miguel número 130-B, entre Consultas: de 9 a 10 a. m. y de 2 a 7 p.m. Excepto sábados y domingos, por turnos: de $0.50, $1.00, $2.00, $3.00, $4.00 y $5.00. Consultándose primero los de más precios. Tratamiento especial: Tuberculosis, Asma, Bronquitis, Reumatismo, Diabetes, Sífilis, Blenorragia, Pielitis Nefritis, Ictericia, Dispepsia, Vómitos incoertibles del embarazo con raspado o cura. Neurastenia. Ulcera del Estómago, Anemia, Disentería. Paludismo, Apendicitis. A los pobres se les consulta gratis presentando este anuncio.

DR. J. R. ALVAREZ
HERNISTA
Ex Director de «La Benéfica» del Centro Gallego
Edificio "América",
Jovellar esquina a N.
Telfs. U-5400 y FO-1361
Cura radical de la Hernia, sin recurrir a operación, ni al uso permanente del braguero. Desprovisto de peligro, dolor y complicaciones de todo género. El paciente puede continuar sus ocupaciones habituales.
Consultas, turno fijo

DR. JOSE MARIA GATELL
Cirujano dentista, Habana 98 entre Obispo y Obrapía Especialista en extracciones, puentes, coronas de oro y platino y dentaduras postizas. Arreglo de puentes y dentaduras en el día. A los clientes que lo deseen, les termino en 24 horas. Facilidades de pago. Consultas: de 8 a. m. a 8 p. m. Telf. A-8335

DR. ROSAL
Ex-Asistente al servicio del profesor L. Sayé, en Barcelona: Tuberculosis, Pulmones, Corazón, Sistema Nervioso, Medicina Interna, Electricidad Médica, Diatermia, Luz Alpina, Consulta diaria, de 4 a 6, San Miguel 117, bajos, entre Gervasio y Escobar. Teléfono U-2342.

INSTITUTO DEL VIEJO
NEPTUNO 120
Especializado en el tratamiento de enfermos de más de 40 años. Servicio permanente. Laboratorio. Visitas domiciliarias. Curaciones. Consultas. Electricidad médica. Farmacia. Especialistas. Clínica. CUOTA MENSUAL $1.50. Obsequiamos el primer recibo.

CLINICA VIAS URINARIAS
(EXCLUSIVAMENTE)
ENFERMEDADES DE LOS RIÑONES, vejiga, próstata, etc. Tratamiento moderno y rápido de la Gonorrea y sus complicaciones. Nuevo procedimiento para la curación de la Impotencia y trastornos sexuales. Enfermedades venéreas. Cistoscopias, Uretroscopias y Cirugía Genitourinaria. Consultas y reconocimientos Completos, $2.00. De 4 a 7 p.m. Belascoaín 13 entre Virtudes y Animas. Teléfono U-2117.

DR. A. LABRADOR
Especialidad en enfermedades de señoras, flujos crónicos, venéreos y sífilis, corazón, riñones y pulmones. Inyecciones intravenosas. Se hacen toda clase de análisis. Consultas gratis, de 8 a 11 y media. Pagas, de 3 a 5. Angeles 3, entre Reina y Estrella. A-0801

5 DENTISTAS.

DENTISTA
Dr. Vieta Moré
Curaciones de todas las afecciones de la boca. Especialidad: evitar extracciones dentarias, en mal estado, dejándolas curadas, haciéndose cargo también, de todos los trabajos concernientes a su profesión. Lunes, miércoles y viernes, de 9 a 5. Calle M. número 126, entre Línea y Trece, Vedado. Telf. F-4065.

6 COMADRONAS.

CONSUELO RUDA, COMADRONA
Ex interna de la casa de salud La Balear. Inyecciones intravenosas a domicilio. Consultas gratis, de 8 a. m. a 6 p. m. Belascoaín número 74, altos, esquina a Jesús Peregrino. Telf. U-5824.

QUIROPEDISTA
¿SUFRE DE LOS PIES? ¿TIENE callos, juanetes o uñas encarnadas? José Costa, enfermero quiropedista, lo curará. Aguila 94, entre San José y Barcelona: A-7483, al lado de «Mercy», modas.

COMPRAS

9 CASAS.

COMPRO CASA REPARTO MENDOZA, Víbora, moderna, sala, cuatro habitaciones, garage y demás comodidades, al contado. Antón Recio No. 19 Dr. Casales.

COMPRO CASA, TERRENO O NAVE, Habana y sus barrios, de 1,500 a $3,000 contado. Trato con el propietario. Exclusivamente de 7 a 9 a. m. y de 1 y media a 5 p. m.: M-4366. Braña.

COMPRO CASA DE 2 PLANTAS QUE esté de Belascoaín a Galiano y de San José al Malecón. No más de $17.000. M-1072, todos los días, menos domingos.

COMPRO REPARTOS, CASA MODERNA, 4 habitaciones, parte pago mil metros, Ave. Acosta, resto efectivo. M-6150.

17 MUEBLES y PRENDAS

Compramos:
Brillantes, Platino, Plata y Oro
BAHAMONDE Y COMPAÑIA
(Desde 1893)
Joyería y Relojería.
Amistad 94, casi esquina a San José

COMPRAS

17 MUEBLES y PRENDAS

M-1661. —COMPRAMOS TODA clase de muebles, máquinas escribir, coser, objetos arte, porcelanas, bronces, joyas, oro, plata, platino relojes. Compramos todo. Telf. M-1661, Aguila 139, "El Brillante".

MUEBLES: A-7890
Compramos y vendemos toda clase de muebles. Absoluta seriedad. Resuelva su problema con Puentes y Compañía, Salud 1, esquina a Galiano: A-7890.

A-9003: COMPRO MUEBLES DE todas clases: objetos de Arte, porcelana, máquinas de coser y escribir, cajas de caudales y contadoras, muebles de oficina, camas de hierro, lámparas, sillones de barbería y ropa de caballero. Pago bien: A-9003.

SALUD 11
Gangas: caja de hierro 6 puertas, todos tamaños, contadora, vidrieras, armatostes, reja cantina, mostrador, nevera refriggeración, vidrieras, 600 sillas Viena, mesa café, pupitres, sillones barberos, máquina escribir, regio juego despacho, neveras, equipajes, ventiladores. Visite ésta su casa. Compramos, cambiamos y vendemos: M-9136.

I-3363 SE COMPRAN JUEGOS DE cuarto, de sala, comedor, escaparates, máquinas de coser y objetos de arte. I-3363

M-2914: COMPRO MUEBLES
Muebles de todas clases. Vendemos y cambiamos máquinas de escribir y coser, burós, libreros, neveras, radios, lámparas y todo objeto de valor. «La Casa Gris»: M-2914, Angeles 5, entre Reina y Estrella.

M-2655
COMPRO MUEBLES

U-3322. COMPRO SILLONES DE INválido. Camas Faule y en alquiler. compro útiles de profesionales y muebles de todas clases. Neptuno 161 U-3322

A-6628
COMPRO MUEBLES
De todas clases: pianos cuarto cola, máquinas de escribir y coser, burós, archivos, neveras, objetos de plata, lámparas, oro, porcelanas, jarrones, vajillas, muñecos, estatuas bronce, columnas, cristalería, antigüedades: A-6628. «La Regencia», Suárez 8 y 10.

PUPITRES: COMPRO Y VENDO
Máquinas de escribir, sumar y calcular, mimeógrafos, adresógrafos y muebles de oficina; fluses y capas, a $2.00. Monserrate 39 y parque de Zayas. Telf. A 8054.

DINERO
Sobre joyas.
En todas cantidades.
"LA PERLA",
Animas 84, casi esq. a Galiano.
Telf. A-8222

A-6620: COMPRO MUEBLES
Juegos de cuarto, comedor, sala, piezas sueltas, neveras, refrigeradores, máquinas de coser y escribir, muebles de oficina, radios y equipajes. Liquido casas de huéspedes. «La Moderna». Salud 3: A-6620.

COMPRAMOS MUEBLES DE USO DE líneas modernas y aceptamos cambios, tanto en sillería Viena, como muebles de todas clases. Galiano 94, Telf. M-9103 Ventas a plazos.

Compro: M-9136

Muebles, máquinas de coser y escribir, contadoras, vidrieras, equipajes, lámparas, radios, neveras y objetos de arte.

MUEBLES DE OFICINAS EN GENERAL
Archivos metálicos, cajas de hierro, divisiones, mamparas, cafés, fondas, barberías, molinos de café. Compro todo. Avise a esta casa. Tenemos gran surtido. Háganos una visita.
M-9136

19 LIBROS e IMPRESOS.

COMPRO LIBROS DE TODAS CLASES y en todas cantidades. Pago bien. Voy a domicilio. Diríjase a José Marí, librería La Escuela, en Monte y Egido.

LIBROS Y MODAS
Liquidación con grandes descuentos de libros de importación europea. Libros de enseñanza elemental y superior. Revistas de modas en general. Agencia exclusiva de «La Femme Chic», de París; «Chic Parisién» y todas sus publicaciones, las mejores del mundo. Pídalas a esta librería. Compra y venta de libros antiguos en general, con y sin grabados. Se prefieren cubanos o que traten de América.
LIBRERIA "ALBELA"
Belascoaín y San Rafael: U-5783. Apartado núm. 511. Habana.

LIBRERIA MONSERRAT. COMPRAmos Bibliotecas y libros en todas cantidades y pagamos como nadie; especialidad en resto de ediciones. Monserrate 137 entre Teniente Rey y Muralla.

22 DE ANIMALES.

SOLICITO PERRA BOSTON TErrier con pedigree para hacer cría con Boston Terrier legítimo, importado de los Estados Unidos. Llamar: F-4990

23 OBJETOS VARIOS.

COMPRO-VENDO BAÑADERAS, LAvabos, bidets, inodoros, fregaderos, mamparas, divisiones, puertas, persianas, maderas, tejas, escaleras, planchas zinc, 23 457 entre 12 y 14. Vedado, F-6764.

Arrendamientos.

A.2 ARRENDAMIENTOS VARIOS

CAFE Y RESTAURANT, SITUADO en punto céntrico de la Habana; se arrienda el departamento de restaurant, con todos sus enseres completos y buena clientela. Informa Teléfono: M-4777.

TOMO EN ARRENDAMIENTO FINca desde 30 a 150 caballerías en Camagüey, recibo hasta el 3 de Julio Luis Estévez No. 20 esquina Cortina, Sr. Fernández.

REPARACIONES

42 MUEBLES y PRENDAS

REPARAMOS SUS MUEBLES POR poco dinero, dejándolos nuevos. Casa Pardo. U-5761. Los modernizamos, barnizamos a muñeca y esmaltamos «Duco». Pinturas mimbre a vapor y neveras. Tapicería en general. Azogamos espejos. Trabajos garantizados. San Rafael número 130.

REPARACIONES DE MUEBLES
CASA «CORO»
Barnizamos toda clase muebles. Combinaciones maderas, chapas y tapicerías. Especilidad en colores. Limpieza de muebles a domicilio.
Estrella 27, entre Angeles y Aguila. Teléfono: M-2127.

REPARACIONES DE MUEBLES:
Barnizamos a muñeca, hacemos trabajos de tapicería, reformamos muebles a precios módicos. Telf. U-1424. También pueden visitar nuestra exposición de muebles de calidad, a precios verdaderamente asombrosos. Mueblería García Espinosa. La casa que no cobra el lujo, San Rafael y Soledad.

VENTAS

48 CASAS

SIN INTERVENCION DE CORREDOres, se regala una casa de madera, tejas, mosaicos y servicios con 53 metros de fabricación a quien compre el solar de 500 varas a precio de situación. Ha terreno para fabricar otra casa. Situado en la mejor manzana del reparto Los Pinos, Betancourt entre Cuervo y Varona. Informa Udaeta, Obispo 16 de 2 a 4. Puede verse la casa, de 1 a 3 de la tarde.

VENDO DOS CASAS PEQUEÑAS, juntas o separadas, calle 13 entre Cuarta y Quinta Avenidas. Ampliación de Almendares. M-9010 e I-5510

GANGAS: VENDO CERCA MONTE 2 plantas, 14 cuartos, $4.600, reconociendo $6.000 moratoriado; próximo Malecón, 3 plantas: $10.500; Víbora con 3 cuartos, $2.900; Acierto, doble forro: $1.600; Benjumeda, $3.300. Acosta, Lucena 21, A-7893.

GANGA VENDO ESTAS CASAS ALmendares(jardín, portal, sala, tres cuartos, baño, comedor, cocina, garage 3 cuartos independientes 4.300 pesos; otra calle 3a jardín, portal, sala, 2 cuartos baño, comedor, cocina, $2.300. Chirino FO-2724.

CALLE 1a. UNA ESQUINA CON EStablecimiento y tres casas, jardín, portal, sala, 2 cuartos, baño, comedor, cocina, patio, rentan $80 en $6.500, pueden reconocerse, $1.500. Chirino. FO-2724.

TRASPASO POR $350 UNA CASA moderna sala, saleta, 3 cuartos, baño, comedor, cocina con patio de 1500 metrospegado Iglesia Jesús del Monte, reconocer resto Chirino. FO-2724.

SE VENDE CASA A 2 CUADRAS DE la Calzada Jesús del Monte. sala, saleta de azotea y 3 cuartos con tejas, mampostería, en $1.600. Teléfono I-6334 León 8 a 12.

SE VENDE EN LAWTON CALLE 14 No. 20 A entre Concepción y Finca Los Anones, media cuadra de tranvía y guaguas, bonita y fresca casita de mampostería, techos monolíticos, portal, sala, dos cuartos grandes, baño completo, comedor, cocina y patio. Trato directo con el dueño en la misma.

NO COMPRE CASAS. FABRIQUElas. Francisco Valdés fabrica $20 metro con marcos de caoba. Estudio Concepción de la Valla 10. Habana. Vive: Villanueva 10. Luyanó: I-6235.

OPORTUNIDAD UNICA
SE VENDE
JESUS DEL MONTE 417
Hermosa casa de un planta, de mampostería, azotea y tejas, 530 metros planos de superfcie. Compuesta de sala, saleta, un salón corrido de 4.20 por 17 metros, dos cuartos, cocina de gas, dos baños con servicios completos y un hermoso sótano.
PRECIO DE GANGA
Véala y ofrezca. Escríbanos y lo atenderemos gustosos.
Oficina de Inversiones.
Calle F. número 34,
Vedado, Habana.

PARA FABRICAR A UNA CUAdra de Galiano, de Neptuno a San Lázaro, 600 mts. 18 por 33. grandes facilidades. Lluria Metropolitana 213.

ALMENDARES: CALLE E., JARdín, portal, sala, hall, 3 cuartos, comedor, garage, cuarto de criados, lujosa: $8,000; otra, igual distribución: $6,900. Martínez y Prieto, O-Reilly 23: A-6951 e I-3456.

EN LO MAS ALTO DEL VEDADO, una planta: jardín, portal, sala, hall, 5 cuartos, 3 baños de familia, garage dos máquinas. La entrego desocupada: $15,000. Martínez y Prieto, O-Reilly 23: A-6951 e I-3456.

REPARTO LAWTON, PEGADO A San Francisco: sala, saleta, 3 cuartos, lujoso baño: $3,200; Santos Suárez, portal, sala, comedor, 3 cuartos, más 3 cuartos al fondo: $3,300. Martínez y Prieto, O-Reilyy 23: A-6051 e I-3456.

GANGA: VENDO, MALOJA 62, próximo a Angeles, mide 200 memetros: sala, saleta, siete habitaciones, etc., $2,000 contado y $3,000 al 7 por ciento; otra, calle Luz, pegado a Egido, mide 8 por 18 metros, ideal medida: $5,700. Marrero, Aguiar 27: M-7774.

VENDO CASA: DIEZ DE OCTUbre cerca Esquina de Tejas. Tiene sala, saleta, tres cuartos, cocina y baño. Todo muy amplio, buena fabricación. Magnífica residencia, por $3,500. Me bastan $2,000 al contado. Informes: J. Llanes, Sitios 42: Telf. M-2632.

MIRAMAR: $8,750
UNICO PRECIO
Vendo casa por estrenar, 3 cuartos, dos baños, garage, vestíbulo, sala, comedor, etc. Sr. Olózaga, calle Ocho, esquina a Tercera Avenida, reparto Miramar.

REPARTOS GAVILAN Y LA LIRA Vendo tres casitas, muy monas y cómodas, con frente a la Calzada. Muy baratas, porque la necesidad así lo requiere. Una, en $400.00; otra, en $450.00; una mayor, en $1,600; y otra, calle Omoa, 6 por 24, con sala, saleta, tres habitaciones, baño, comedor, cocina y patio: $3,200. Informes: Aguacate número 31, bajos. Trato directo. M. Fernández. Telf. M-1621.

VEDADO. CASA ANTIGUA, CALLE 25 próxima Baños 13.66 por 50 a $18.00 metro, fabricación y terreno. Actualmente da buena renta. Informes sólo al comprador. Telf. U-2893.

SUSCRIBASE Y ANUNCIESE EN EL «DIARIO DE LA MARINA»

VENTAS

48 CASAS

CERCA BELASCOAIN: $3,600
Monolítica, linda casita sala, 2 habitaciones, baño intercalado, comedor, cocina, acera de la sombra. José B. Fernández, Obrapía 36. M-7430 y M-1506.

MANRIQUE AL LADO NEPTUNO
2 y media plantas, toda decorada, los altos columnas de escayola en el centro y la media planta 2 habitaciones con su comedor y cocina 5.500 pesos y reconocer hipoteca. José B. Fernández, Obrapía 36. Telfs. M-7430 y M-1506.

SANTOS SUAREZ. SE VENDE LA casa Zapotes 28, entre Serrano y Flores. Portal, sala, recibidor, tres habitaciones, comedor corrido, baño completo, cocina, patio y gran traspatio, $4.200, puede dejarse parte en hipoteca. No corredores.

CERCA BELASCOAIN $3.600-00 MUCHAS CASAS Y SOLARES
Tengo muchos compradores y vendedores de todos los precios y medidas en la Habana. José B. Fernández, Obrapía 36: M-7430 y M-1506.

EN LO MEJOR DE LA SIERRA vendo chalet moderno, acabado de fabrica rprecio $7.500 informa su dueño Sr. Tomé Teléfono FO-1447.

VENDO EN SANTOS SUAREZ, SOlar de 6-1/2x39, con 4/4 y servicios que rentan $20.00, en $1.600. Informa Vallongo. Belascoaín 641.

VENDO EN LA HABANA, PROXIMO a Belascoaín, casa moderna de dos plantas; sala, comedor, 3/4, baño, cocina, etc. en cada planta. $7.000. Informa: Vallongo, Belascoaín 641.

VENDO EN JESUS DEL MONTE, Calzada, casa moderna, de portal, sala, comedor, 4/4, baño, cocina, patio, todo muy amplio; $6.200; facilidades. Informa: Vallongo, Belascoaín 641.

VENDO EN LA VIBORA, CALLE Pocito, casa moderna, portal, sala, 3/4, baño, comedor, cocina, patio; entrada para auto; $3.600. Informa: Vallongo, Belascoaín 641.

VENDO EN BUENA VISTA, PROXImo al tranvía, casa de cielo raso; portal, sala, 2/4, baño, comedor, cocina, etc. $1.600. Informa: Vallongo. Belascoaín 641.

LA SIERRA: $12,500, DOS PLANtas: jardín, portal, sala, dos cuartos, pantry, comedor, cocina y garage y cuarto de criados. Altos: terraza, hall, 4 cuartos y dos baños de familia. Martínez y Prieto, O-Reilly 23: A-6951 e I-3456.

PEREZ Y SOLIS. «EL GATO NEgro». Obispo 65. M-6872.—VEDADO, cerca de B, casa monolítica, jardín, portal, sala, 3 habitaciones, baño intercalado comedor, cocina, garage; fabricada en 540 metros. $8.000.00. Otra $6.500.00. Pérez y Solís. Obispo 65. M-6872.

VEDADO: CHALET, LO MAS ALTO, 3 plantas monolíticasl jardín, portal, sala, saleta, hall, comedor, pantry y cocina, 2 cuartos y servicios criados, garage 2 máquinas, terraza, hall, 5 grandes dormitorios, 2 baños intercalados. $28.000.00. Pérez y Solís. Obispo 65. M-6872.

VEDADO: I, CERCA DE 23, 2 PLANtas monolíticas, jardín, portal, sala, recibidor, 4 dormitorios, baño intercalado, comedor, cocina, pantry, servicios de criados cada planta. 12 por 40. $20.000.00. Pérez y Solís. Obispo 65. M-6872.

PRADO, CERCA NEPTUNO: 2 PLANtas con establecimiento, altos, familia; fabricadas en 200 metros. Renta $200.00. $35.000.00. Pérez y Solís. Obispo 65. M-6872.

ESCOBAR, CERCA DE ANIMAS, 2 plantas modernas, sala, saleta, 5 habitaciones, baño completo, comedor, cocina y servicios criados cada planta; $5.000.00; reconocer $10.000 moratoriados, Pérez y Solís. Obispo 65. M-6872.

LEALTAD CERCA DE NEPTUNO: 2 plantas monolíticas, sala, saleta, 4 habitaciones, baño completo, cocina, servicios criados cada planta. 7 por 24. Renta $110.00 al mes. Precio: $14,000.00. Pérez y Solís. Obispo 65. M-6872.

CAMPANARIO CERCA DE NEPTUna: 5 casas monolíticas, una con comercio, las demás, sala, saleta, 3 habitaciones, baño intercalado, comedor, cocina. Precio: $26.000.00. Pérez y Solís. Obispo 65. M-6872.

REPARTO MIRAMAR, ENTRADA Y cerca Quinta Avenida; lujosa residencia, monolítica, jardín, portal, sala, gabinete, hall, 3 habitaciones, closets, baño intercalado, comedor, cocina, pantry, servicios criados y garage. Precio: $8.000.00. Pérez y Solís. Obispo 65. M-6872.

ALMENDARES, 14: CHALET MONOlítico, 2 plantas decoradas, jardín, portal, sala, comedor, pantry, cocina, cuarto y servicios criados, garage, terraza, 3 habitaciones, baño intercalado. $4.000.00. Es ganga. Pérez y Solís. Obispo 65. M-6872.

HABANA, MONSERRATE, CERCA Teniente Rey, casa con comercio; renta $50.00; $6.500.00. Jesús María, 2 plantas, viga y loza. $3.500.00. Pérez y Solís. Obispo 65. M-6872.

SANTOS SUAREZ. LIBERTAD CERca D'Strampes, casa monolítica, decorada, jardín, portal, sala, 3 habitaciones baño intercalado, comedor, cocina, servicios criados, entrada garage, patio y traspatio. $5.000.00. Pérez y Solís. Obispo 65. M-6872.

GANGA, DESAGUE: 2 PLANTAS, monolíticas; sala, saleta, 3 habitaciones, baño completo, cocina cada planta. Renta $50. Precio $6.500. Pérez y Solís. Obispo 65. M-6872.

VENDO CASA MODERNA, VIRTUdes, 2 plantas, $8.500. Víbora, espléndida, $5.500. También en Víbora y Santos Suárez, tengo 6 de $3.000 a $5.000. Varias más en Vedado, Sierra y Almendares. M-1072, todos los días menos domingos.

APROVECHE ESTA OCASION: Vendo casa moderna, reparto La Sierra. Magnífica situación: jardín, portal, sala, saleta, 4 habitaciones, baño intercalado, comedor, cocina, pantry, cuarto y servicio de criados y garage, magnífico patio con espléndida piscina y galería: $6,500. Marrero: M-7774, Aguiar núm. 27.

VENDO EDIFICIO EN LA HABAna, compuesto de 22 casas, en $160,000. Costó $250,000. Negocio nunca visto. Vendo una esquina con cuatro comercios, renta $70.00, en $5,000, con 1,500 varas. Vendo casa de esquina y un chalet, en $6,000. Vendo casa de dos plantas, calle Gloria, 8 por 22: $8,500, renta: $70.00. Vendo finca de primera, en carretera, una y media caballería, en Vereda Nueva: 6,000 pesos, con casa de vivienda y árboles frutales. Informes: Benjamín García, Galiano 125, café.

VENDO GRAN RESIDENCIA, CALzada de Palatino, propia para granja o industria, 3,000 metros cuadrados, árboles frutales, chucho de ferrocarril, jardín, portal y 6 apartamentos: $8,000. Costó 30,000 pesos. Informes: Benjamín García, Galiano 125, café.

VENTAS

48 CASAS

AL LADO COLEGIO BELEN
Chalet de 2 plantas de sombra, 5 habitaciones en los altos, garage monolítica y a todo lujo. José B. Fernández. Obrapía 36. M-7430 y M-1506.

SE VENDE UNA CASA DE 2 PLANtas (chalet) en la calle San Jacinto, Reparto Buen Retiro, magnífica oportunidad, 3 dormitorios, sala, comedor, despensa y cocina, cuarto criados, garage, tranvía y trans-bús en la esquina. No corredores. Teléfono M-1428.

SE VENDE MAGNIFICA CASA ACAbada de construir sin estrenar, Reparto Almendares. Calle Tercera, cerca de ómnibus «La Sierra» grandes comodidades, construcción de lujo. Aproveche esta oportunidad. Teléfono M-1428.

SE VENDE BARATA URODUCIENdo buena renta la moderna y amplia casa Santovenia No. 2, Cerro, una cuadra Calzada. Informan en la misma.

ALTURAS DE ALMENDARES
Se vende el mejor solar de este reparto, situado en Avenida de Bélgica entre la Calzada y el parque, acera de sombra. Mide: 18 por 52. Precio de ganga. Más informes: J. P. Quintana e Hijo, Chacón 23, altos. Telf. M-8182.

SE VENDE PROXIMA A TEHMInar, casa compuesta sala, comedor, 4 cuartos, baño intercalado, cuarto criado, servicios y garage. Avenida Central, Reparto Kohly, primer Reparto salida Puente Almendares. Manzana de Gómez 264.

VEDADO: CALLE 23
Se vende solar de esquina, 28 por 25, a $10.50 vara. J. P. Quintana e Hijo, Chacón 23, altos: Telf. M-8182.

REPARTO MONTEJO «VILLA ELvira», calle Esperanza y Cristina, dos cuadras Calzada Bejucal, véndese espléndida casa madera con 1000 varas terreno cercado frutales y agua propia. $1.750 facilidades. FO-3134.

ARMAS 30, PEGADO AL PARQUE Lawton Véndese casa mampostería y azotea, más cinco habitaciones independientes en $2.800 y renta $35. Dueño Fuentes 24, Reparto Almendares FO-3134

SAMA No 25, MARIANAO. SE ALquila y se vende esta magnífica residencia con zaguán para 2 máquinas, 2 salas, 9 cuartos, galería, baño completo, terrazas, 2 salones altos(3 patios con plantas y frutales, más de mil metros, sobre 28 metros de frente. Ruz. M-2943.

SE VENNDE REPARTO BUENAVISta. Cale Pasaje A entre 4a y 3a. casa de ladrillos y tejas en un solar de 135 metros cuadrados. Reparto Oriental. Calle Medrano entre San Manuel y San Julio. Casa de ladrillo y tejas en un solar de 430 metros cuadrados. Trato directo. Informa: Carlos Morales, Cuba 76 y 78. Habana.

CASA, ESCOBAR NUM. 115
Se vende la casa Escobar 115, entre Reina y Salud. Tiene sala, saleta, 5 habitaciones con baño intercalado, comedor, cocina y cuarto para criados, patio y traspatio. Precio: $11.000. Informes: Telfs. F-5956, edificio Larrea, departamento 203.

MANUEL CORREA
Compra y venta
De casas, solares, fincas rústicas e hipotecas.
Dinero sobre panteones, condominios.
Administración de Bienes, con garantía.
Campanario 90, bajos: A-6836.

LA SIERRA: CHALET
Vendo $7,900, chalet de esquina, moderno, jardín, portal, hall, 3 cuartos, baño de lujo, comedor, pantry, cocina, garage dos cuartos de criados. Dejo la mitad en hipoteca. J. González: M-2602, O-Reilly 26.

49 SOLARES

CALLE 17 Y CATORCE VEDADO
Esquina bien situada mide 22 y medio metros de frente con una superficie total de 562 metros. Tiene cimentación de concreto buena. Precio muy barato. Infoman Oficios 18, departamento 312, teléfono M-7828 de 4 a 6.

REPARTO MIRAMAR CON SOLO peso y medio de contado por vara vendemos en precio arreglado y módico interés solares a la brisa en la calle Dos inmediato a la Tercera Avenida. Medidas 20 metros de frente por 45 de fondo. Superficie 1,251 varas. Informan 312 edificio Casteleiro Oficios 18 Teléfono: M-7828 de 3 a 5 de la tarde.

MIRAMAR. EN LA CALLE 7a A LA entrada vendo un solar de centro a $4 vara y otro en la calle 14 a $5 vara ambos cerca del Reloj. Informa G. del Monte Habana No. 84 teléfono M-2474.

VEDADO. — EN LA CALLE A A sombra y en la loma vendo una parcela de 13.66 por 22.66 metros con una casa de madera con 4 cuartos y G del Monte, Habana No. 84 teléfono M-2474.

GANGA. VENDO ESTOS SOLARES Almendares, Nicanor del Campo, calle 13, uno de 12x47 a $2.75 vara; otro de 11x47 a $2.75 vara; otro, calle D de 10x42 a $2.q5 vara; otro con frente tranvía, se da para fabricar. Chirino, FO-2724.

VENDO SANTOS SUAREZ TERREno 8x34 con alcantarillado y agua, cercado mampostería en $1.100. Telf. I-6334 León 8 a 12.

SOLARES REGALADOS: VEDADO; A, entre 3a. y 5a., 7x50, a $7.00. Unico sin fabricar en la cuadra. Paseo, frente a Quinta Bastién, 15.35 metros, con 12 accesorias y 7 cuartos, a $4.50. Calle San Miguel, en la Habana, parcela a $12 vara. También tengo en todos los barrios y repartos. M-1072, todos los días, menos domingo.

SOLARES EN GANGA: GENERAL Lee, entre Concejal Veiga y O-Rarrill, Santos Suárez, 556 varas, a $2.00; calle Catorce entre A. y B., reparto Lawton, dos solares, de 556 varas, a $1.00 vara. O-Reilly 23: A-6951 e I-3456.

GANGAS: AMPLIACION DE ALmendares, Avenida Nueve entre calles Nueve y Diez, 14.74 por 47: $1.90 vara; esquina Avenida Nueve y Once: $$1,000. Marrero, Aguiar 27: M-7774.

SAN MARIANO, SOLAR
Entre 2 Parques fabricado todo por sus costados, 838 varas al lado de Juan Delgado. José B. Fernández Obrapía 36, M-7430 y M-1506.

VENTAS

49 SOLARES

VERDADERA GANGA: LIMITE Miramar y La Sierra, lugar inmejorable, magnífico solar. Mide 14.50 por 60: $2.75 vara. Esquinas y centros, lo que desee tengo. Marrero, Aguiar 27: M-7774.

OPORTUNIDADES: REPARTO ALmendares, calle E. entre 16 y 18, solar, mide 10 por 47: $3.75 vara; otro, calle Catorce, entre D. y E., mide 20 por 45: $3.75 vara; Calzada de Columbia y Mendoza, 15.32 por 47: $3.50 vara. Marrero: A-7774, Aguiar 27.

REPARTO ALMENDARES: SOLAR Diez, entre Tercera y Quinta, 10 por 47, a $2.75 vara, último precio. Pérez y Solís. «El Gato Negro». Obispo 65. M-6872.

GANGA
Como esta ninguna Regalo 2 solares de 10x40 metros en Estrada Palma entre Mayía Rodríguez y Goicuría, calle asfaltada, lugar alto, frente brisa $2.00 metro. Informes U-1123 de 1 a 3.

CALZADA LUYANO A $2.75
Solar a 25 metros de la Calzada y cerca de fábrica parte alta y acera de sombra. José B. Fernández, Obrapía 36. M-7430 y M-1506.

BUENA VISTA 5a AVENIDA
A $1.10 vara esquina de fraile, parte alta propia para residencia o lote de casas con establecimiento, está frente a la ruta 9. José B. Fernández, Obrapía 36. M-7430 y M-1506.

BUEN RETIRO A $1.50 Y $2.00
Steinhart frente línea sombra 528 varas Avenida Columbia esquina 800 varas. Infanta cerca Ave. Columbia varios solares a estos precios y más caros. José B. Fernández, Obrapía 36. M-7430 y M-1506.

MIRAMAR SOLARES
Calle 7 frente a la línea sombra a $4.00 calle 20 entre 5a y 9, calle 14 entre 5a y 7a, calle 16 entre 5a y 7a y muchos más. José B. Fernández, Obrapía 36 M-7430 y M-1506.

MUCHOS SOLARES Y CASAS
Tengo muchos compradores y vendedores de todos los precios y medidas en la Habana y Repartos. Confíeme y pronto resuelvo. José B. Fernández, Obrapía 36. M-7430 y M-1506

SE VENDEN SOLARES EN EL REparto Kohly, primer Reparto salida Puente Almendares. También en el Vedado, calles 25, 27, 29, 30 y 32, precio de situación. Trato directo. Manzana Gómez 264.

SOLARES. AVENIDA 4a. AMPLIAción Almendares, pocos metros línea Playa, 16x50 varas, $1.800. Lote 854 mts. Calzada Concha dos frentes 17 mts. Concha y 15.40 otra calle a $6.50. Oigo ofertas. Dueño: I-5463 de 12 a 3. No corredores.

REPARTO MIRAMAR VENDO PARcela de esquina, parte muy alta, Séptima Avenida esquina a 26. Aproveche ganga 29 por 30 varas. Precio situación. Informes: Abel Rodríguez teléfono FO-2212.

VEDADO. SE VENDE UN SOLAR EN la calle 20 entre 17 y 19. no corredores. Informes en 61. Santos.

MIRAMAR. CALLE 16 CERCA 5a. Ave. vendo solar a la sombra y rodeada espléndidas residencias. Guillermo del Monte, Habana No. 84. M-2474

VEDADO. —CALLE 18 ACERA DE la sombra, vendo parcela a $9.00 metro que es verdadera ganga y muy cerca 23. Guillermo del Monte. Habana No. 84 M-2474

VENDO UN TERRENO EN AVENIda 9 y calle 9, de centro, mide 7 por 30, facilidades en el pago. Teléfono FO-2930 Sr. Tomé de 10 a. m. a 1 p. m.

O-FARRILL ESQUINA A ESTRAMpes, en lo más alto de la Víbora, calles asfaltadas, guaguas en la esquina, se venden 3 solares, con 1 670 varas, $2.60 vara. Informes: Bufete Basterrechea. Telf. A-6171

SE VENDE EN LA CALZADA DE Jesús del Monte esquina a Vista Alegre solar de 273 metros informes Villegas No 78.

MANZANA COMPLETA. — A UNA cuadra de la calle 26, Vedado, se alquila la manzana comprendida entre 26, 27, 29 y 28. 13,000 varas. Propia para Sociedades de recreo, base ball etc. Informarán: Metropolitana 239, de 2 a 6.

SE VENDEN PARCELAS DE 20 POR 20, 10x20 y 12x50 metros en Ave. de Santa Catalina y Cortina, reparto Mendoza, Víbora. Precio económico. Informan Muralla 78.

SE VENDE O ALQUILA PARCELA de terreno, 50 por 48 metros, que linda con el patio del ferrocarril en Luyanó, muy propio para industria y a media cuadra de la Calzada, con la ventaja de tener chucho de ferrocarril. Para informes: dirigirse a Joaquín Boada, Apartado de Correo 314. Telf. F-5956, edificio Larrea, departamento 203, Habana.

SOLARES YERMOS EN VENTA: SE vende parcela de terreno yermo, entera o en solares, con frente a la Avenida de Porvenir, en Luyanó, a una cuadra de la Calzada. Informes: Joaquín Boada. Telf. F-5956.

MARIANAO SOLAR GANGA PROximos Almendares dos grandes esquinas a peso vara, centro próximo ciudad militar a 80 centavos vara, frente tranvías. Informan FO-1097. Seguro 12 a 4.

SOLAR MUY BARATO DE 12 POR 29 varas, San José entre Basarrate y Mazón. Informes: M-8788 de 10 a 11 a.m.

SOLAR DE 15 POR 43 VARAS, EN la calle San José, próximo al Parque Varona, muy barato. Teléfono: M-8788 de 10 a 11 a.m.

REPARTO KOHLY: PRIMER REparto a la salida puente Alendares solares en la Avenida Central desde $3.00 vara en adelante. Trato directo. Manzana Gómez 264.

VEDADO: CALLES 25, 27, 28, 29 Y 30. Solares chicos y grandes desde $3.50 vara y esquinas de $5.00 en adelante. Trato directo. Manzana de Gómez 264.

SOLAR UBICADO EN LO MAS céntrico de la Ciudad, San José y Manrique, con 417 metros. Se vende a precio módico. Trato directo con el propietario. Prado 39, altos, entrada por Refugio, de 12 a 1 y media y de 6 a 8.

50 FINCAS RUSTICAS

CEIBA DEL AGUA. CUATRO CAballerías, carretera, 4.000 frutales, 1.000 palmas, 3 casas, 3 pozos, facilidad para el pago. Lluria, Metropolitana 213.

VENDO CEIBA DEL AGUA UNA caballería fabricada frutales, platanal, palmas, $3.000. Una caballería Vereda fabricada frutales, palmar siembras regadío $2.600, facilidades. Juan Miguel Fernández Vereda Nueva

VENDO MAGNIFICA FINCA RUStica, en carretera central, a cuarenta minutos de la Habana, con negocio establecido que produce quinientos pesos mensuales. Se admite como pago una pequeña cantidad en efectivo y una finca rústica grande con buenas tierras, aguadas, palmares y monte, en cualquier parte de las provincias de Santa Clara, Matanzas, Habana y Pinar del Río. Informan: F-2921.

SE VENDE UNA FINCA RUSTICA de una y media caballerías en camino real entre San Francisco de Paula y San Miguel del Padrón. Informan en Empedrado 35, teléfono: A-7725.

VENTAS

50 FINCAS RUSTICAS

VENDO 110 CABALLERIAS EN SAgua la Grande, $10.000, títulos perfectos. Dr. Manresa, calle 3a. 353 entre A. y B., Vedado.

FINQUITA DE RECREO CON COmodidades especiales, instalación eléctrica y de agua, árboles frutales, cerca ornamental, jardín, etc., a 20 minutos de La Habana. Se vende a precio de situación. Trato directo con el propietario. Prado 39, altos, entrada por Refugio, de 12 a 1 y media y de 6 a 8 p. m.

SE VENDE
Finca rústica, toda de cultivo, parte de la finca «La Caridad», situada en el Realengo de San Marcelino de Calderón, término municipal de Holguín. Zona rica, con vía férrea. Se compone de 37 hectáreas.
Precio al contado: sólo $3,500
Estudiaremos cualquier oferta. Escríbanos.
Oficina de Inversiones:
Calle F. número 34,
Vedado, Habana

ASOMBROSA GANGA
SE VENDE
Finca de 27 y tres cuartos caballerías, con parte de monte, con maderas preciosas.. Situada en el camino de Santa Cruz a Camagüey, fondo de Guaicanamar. Procedente de la finca sitio, nombrada «La Jagua».
Precio al contado: $10,000
No pierda esta oportunidad. Estudiaremos toda oferta que se nos haga. Si le interesa, escríbanos enseguida.
Oficina de Inversiones:
Calle F. número 34,
Vedado, Habana

CASI REGALADA
SE VENDE
Finca de 261 caballerías. Lote A. y B., parte de la hacienda «San Pedro», en el término municipal de Isla de Pinos.
Sólo $10,000, al contado
Estudiaremos cualquier proposición que se nos haga.
Oficina de Inversiones:
Calle F. número 34,
Vedado, Habana

52 BOVEDAS y PANTEONES

150 PESOS
Eso es todo lo que usted necesita para hacerse propietario de una bóveda con su respectivo osario, toda construída de concreto, con tapas de mármol de seis centímetros de espesor y argollas de bronce.
NO PAGUE MAS
Estas bóvedas están situadas a sólo una cuadra de la Capilla Central y constituyen lo más económico y sólido que se puede conseguir en el Cementerio de Colón.
MARMOLES PENNINO
INFANTA NUM. 45
U-3914 y U-2242

51 ESTABLECIMIENTOS

CON $500 CONTADO VENDO BOdega cantinera surtida sin competencia con $250, un cafecito lechería Arriendo una fonda en calle comercial Villegas y Teniente Rey. Vidriero Café Alfredo.

SE VENDE UN CAFE EN EL MEjor punto de la Habana Galiano y San Lázaro, informa el mismo dueño. Facilidades, cerca Savana.

SUAREZ, CAFE EL CREDITO. VENDO, COMPRO Y CAMBIO
Bodegas, cafés, barras, lecherías y toda clase establecimientos; casas solares y fincas Rústicas, dinero en hipotecas. Facilidades de pago. Informes gratis. Suárez, café «El Crédito» Belascoaín y Figuras.

VENDO ACREDITADA BODEGA Y Víveres finos, $12.000 punto persona pudiente, vende $150 diarios, mucha existencia, tiene contrato y no paga alquiler. Informan Indio y Monte, Benito, café.

VENDO TIENDA DE ROPA, ALquiler quince pesos (ganga con armatostes, vidrieras y mercancías, trescientos pesos. Tercera esquina a Lanuza. Buenavista, Marianao «La Francia».

SE VENDE UNA GUARAPERA, SItuada en Vives 101, por no poderla atender su dueño; todo al corriente. Sr. Reyes. Teléfono N-65444.

VENDO CAFE, FABRICA DE HElados y cantina. Venta: $60.00 diarios, en $4,000, en lo mejor. Si no tiene el dinero, no pierda tiempo, pues es gran negocio para hacerse rico. Informes: Galiano 125, Benjamín.

VENDO PANADERIA, EL MEJOR punto de La Habana, con dos hornos: $600.00. Informes: Benjamín García, Galiano 125, café.

VENDO PANADERIA Y GALLEtería, lo mejor de La Habana, 4 hornos: $6,000. Venta diaria: 100 pesos. Informes: Benjamín García, Galiano 125, Café.

VENDO BODEFA CANTINERA, EN $1,200, en lo mejor. Venta diaria: $40.00. Informes: Benjamín García, Galiano 125, café.

¡PRONTO! GANGA: VENDO UNA lechería, una vidriera de tabacos y billetes, tipo kiosco, en 490 pesos, por no poderlo atender. Informes: Galiano 125, café. Benjamín García.

M.E.C.D. 2016

VENTAS

51 ESTABLECIMIENTOS

SE VENDE UNA TINTORERIA LI- bre de todo gravámen con aparatos modernos, poco alquiler, mucha clientela, magnífico barrio, se da a la primera oferta razonable, también se admite un socio con pequeño capital. Informa Sr. Fernández, Avenida 2a entre 8 y 9 Buena Vista, Marianao.

SE VENDE GARAGE ZULUETA Y Gloria, con venta de gasolina y accesorios, planta de engrase, taller de acumuladores y vulcanización, storage. La mejor esquina de la Habana. Buen negocio para persona conocedora; se da barato. Teléfono M-4102.

VENDO LECHERIA SOLA EN ES- quina, en el centro de La Habana. La doy muy barata, por no poder atenderla. Vale el doble de lo que se pide. Véame hoy mismo. Informes: Dragones y Amistad, José Rivero, café.

VENDO UN BUEN NEGOCIO DE comida con buena batería de cocina y marchantería, por tener que embarcarme, tiene teléfono. Milagros 33 entre Buenaventura y San Lázaro

SE VENDE UN MAGNIFICO CAFE y billares y mesas, 1 de viuda y otra de Chicago, propia buen negocio véanlo Paseo y Calzada, Vedado, dueño en el café

SE VENDEN 2 FABRICAS VINO Y vinagre, en Columbia entre 18 y 20 frente Tropical.

53 AUTOMOVILES y ACCESR.

POR EMBARCAR VENDO FORD del 37, $650.00, $150 entrada, letras a $35.00. Verse Monte y Castillo, garage: A-8385.

CHEVROLET DEL 36, CUATRO puertas, $740; Buick del 28 cerrado, lijero, $90; Marquetti abierto 125 pesos. Equipo completo de garage, $150. Villegas y Teniente Rey, Vidriera Café Alfredo.

CHEVROLET CAMION CARROCE- ría de Reparto propio tintorería o galletería, se vende por estorbar en el local, primera oferta. Informan: Belascoaín 30, Alvarado.

FORD V-8, CUATRO PUERTAS, DEL 33: $395.00; Chevrolet dos puertas, maleta: $475.00; Odlsmobile del 30, 4 puertas: $265.00; Chrysler, 4 puertas: $125.00; Graham Paige abierto: $140.00. Reina 24: M-4366. Braña.

SE VENDE UN FORD CERRADO, del 30, en buenas condiciones: $200. Informan en Carballo y Sarabia, Cerro; pregunte por el vigilante Gómez.

UNICA OPORTUNIDAD. VENDO Doodge del 31 cerrado con 6 gomas nuevas, funcionamiento perfecto; precio de situación. Verlo en Zanja 109, garage.

DUEÑO NECESITA DINERO VENDE Ford del 34 V-8 dos puertas en perfectas condiciones de mecánica buena pintura y 4 gomas nuevas U. S. Royal Master tipo de rallas, se garantiza 27 kilómetros por galón. Para verlo Progreso y Aguacate, Estación Mofuco M-4314, llame a Lalo.

DODGE SEDAN 1937 CON BAUL, cinco gomas nuevas, $975.00; Chevrolet Town Sedan 36, $650.00; Chevrolet Cupé 36, $600.00; Ford dos puertas, 35: $450.00; Graham Sedán con baúl 36, $750.00; Pontiac Sedan 1935: $750.00; Pontiac Sedán 34, $475.00; Grahan Sedan seis ruedas 1930, $200.00; Buick Sedan 1928, $75. Todos con facilidades de pago, aceptando carros a cambio. Marina entre 27 y 25, garage «Royal». Preguntar por Guillermo.

AGENCIA PONTIAC MARINA 64, esquina a Vapor, frente al Torreón.

Carros usados a como quiera

GRAHAM 4 puertas 1936, radio.
GRAHAM 4 puertas, 1935.
CHEVROLET 4 puertas, 1932.
CHEVROLET 4 PUERTAS 1931.
BUICK 4 puertas 1936.
FORD 4 puertas 1932, 1933, 1934 y 35.
FORD camión carrocería estacas 1936.
WILLYS PANEL 1936.
FORD SEDAN Delivery 1935.
Y muchos más, no pierda tiempo, venga a verlos.

SE VENDE UN LINCOLN EN IN- mejorables condiciones. Véalo en Zanja 143: U-3163.

FORD V-8 CUATRO PUERTAS VES tidura y gomas de paquete, buena pintura, motor excelente. $495 cash. Arrugaeta. Jesús del Monte 349, Garage Cuba.

AUTOMOVILES CAMBIO AUTO- móvil nuevo 1937 4 meses de uso por casa antigua. Habana o Reparto moderno. Informa L Pérez, Telf. M-3253 de 1 a 3 p.m.

VENDO FORD DEL 29 2 PUERTAS como nuevo, 6 y 21 de 1 a 3 p.m.

VENDO PACKARD 120, 1936, 4-5 PA- sajeros, 2 puertas, gris-azul, radio, encendedor para cigarros, reflector de mano, porta-baules, tapa del tanque de gasolina con cerradura y gomas blancas en muy buenas condiciones, con una extra que está intacta. Puede verse de 9 a.m. a las doce del día llamando al Sr. López al teléfono A-9850 Precio: 800 pesos.

VENDEMOS VARIOS CAMIONES Chevrolet 34 doble juego de gomas, Gran Brother International, General Motor, Stewart Brockway; no reparamos precios, queremos vender. Latour Zanja y Lucena.

VENDEMOS VARIOS CARROS CE- rrados 4 puertas muy buenos, Estudebaker 34, Oldsmovile 34, Buick 31 y 32, Nash, Chrysler todos muy baratos, queremos vender. Latour, Zanja y Lucena.

VERDADERA GANGA. SE VENDEN 7 Chevrolets del 30 al 32 véanse en Vives 145-49. «Gran Garage Vives», teléfono M-7164.

LA MEJOR INVERSION, SE VENDE un ómnibus completamente nuevo, trabajando en la ruta No. 32, y otro en la ruta No. 19. Informes: Concordia No. 196.

SE VENDE UN FORD DEL 29, CA- rrocería cerrada y cinco gomas nuevas, en Güira de Melena. Luz número 42.

54 MAQUINARIAS

MAQUINARIA SE VENDE UN VOL- teo Sin Fin, para adaptarlo, el motor o a mano, levanta 10 toneladas con su tijera. Muy barato. Ave. 3a. y 3. Buenavista, Marianao. FO-2615

MOTOR DE MOTOCICLETA INDIAN de dos cilindros, lo vendo en perfecto estado. Precio: $30.00. Llamar U-3329. Alejandro.

VENTAS

54 MAQUINARIAS

PROPIETARIOS DE EMBARCACIO- nes. —Para conservar su lancha libre de escaramujos y de vegetaciones use esencia de alquitrán de pino puro. La vendo a 4 pesos lata de 5 galones. A. Gressner. U-3329, de 10 a 12

VENDO TRITURADORA «CHAM- pion» 3 moderna, product 12 toneladas hora, ideal para gravilla, con elevador y criba, está nueva, precio económico. Manzana de Gómez 305. Telf. M-6619. Antonio Díaz.

VENDO ALTERNADOR MONOFA- sico de 2 Kws, 110 volts, 60 ciclos, 600 R. P. M. completamente nuevo y dos motores eléctricos de 1 H. P. y 1750 y 3.450 R. P. M. Informa Enrique Valdés Blanco 39, taller.

VENDEMOS MUY BARATOS MO- tores eléctricos de petróleo, poleas, pedestales, ejes trasmisores, cajas de bolas y rolletes de todas medidas. Almeida y Cia. 10 de Octubre 175. X-2455.

VENDEMOS MUY BARATAS DOS prensas hidráulicas de fabricación española de 500 y 300 toneladas. Almeida y Cia. 10 de Octubre 175 Telf. X-2455.

SE VENDEN MUY BARATOS TRAC tores Fordson, arados, sirause cultivadoras Avery, motores y bombas de todas clases. Almeida y Cia. 10 de Octubre 175. X-2455.

BOMBAS:: SOLO CUARENTA Y CIN co pesos le cuesta una bomba Neptuno nueva ocoplada a motor por menos dinero compra lo mejor. La Casa de los Motores. Egido 39 M-4504.

PARA FABRICANTES DE GASEO- sas y aguas minerales, se vende una máquina semiautomática, marca «Crown Cork», que pone jarabe, llena y tapa, recién reparada. También se vende una máquina de pedal para el mismo uso. Informes: Telf. A-9605

55 CAJAS CONTADORAS

VENDO CAJA CONTADORA «NA- tional», marca $99.99, cinta y ticket, a primera oferta; y un lote de cuatro máquinas de escribir, de $20.00 a $25.00. Habana número 81, entre Obrapía y Lamparilla.

56 MUEBLES y PRENDAS

LIQUIDO VERDAD TODO, JUEGO cuarto $65.00 caoba $100.00. Modernos, comedor, $45.00. Renacimiento $65.00. Sala $35.00; Librero $12. Radio Grunow $40.00, corta. Sitios 111, Campanario y L ealtad.

JUEGO DE CUARTO, $20.00, MO- derno, es de cedro, su barniz, luna y bastidor, nuevos; otro 2 cuerpos, completamente moderno. Lo damos barato. Embarco. Sitios 40, entre San Nicolás y Rayo.

FAMILIA VENDE LUJOSO CUARTO caoba 3 cuerpos completo, última moda, recibidor, chifforrobe con cojines, comedor completo renacimiento, con cueros, todo como nuevo, barato. Véalos, Prado 47, altos.

LA GANGA DE ESTA SEMANA. Juego mimbre, $40; juego cuarto 3 cuerpos, $55; Nevera eléctrica moderna, «Kelvinator», $60; Recibidor inglés tapizado, $80; Juego sala dorado, $60; comedor Renacimiento cueros, $70; Lámparas, jarales, aplis, butacones, piezas sueltas, e infinidad de objetos más. «El Ras...» (No cobra lujo), Zanja 52 y Angeles 6: U-1800 y A-8300

VENDO PRECIOSO COMEDOR RE- nacimiento, completo y muy barato, cuarto 3 cuerpos modersísimo completo. Living room 4 piezas tapizado, rejilla sala. Estilo inglés, recibidor arte moderno. Lámparas. Prado 27, altos.

FAMILIA VENDE PIANO DE CON- cierto completamente nuevo, urge venderlo, véalo calle 12 No. 7 entre F y G frente a la destilería Habana Reparto Batista. X-2434.

MAQUINA DE COSER SE VENDE una magnífica ovillo central $18 San Lázaro 140, altos entre Aguila y Blanco.

POR EMBARCAR EL VIERNES vendo lujoso juego de sala de caoba, tapizado, con adornos de bronce, y con sus fundas. No mueblistas. Corrales 71, altos, entre Suárez y Revillagigedo.

FAMILIAS URGEME VENDER cuarto 3 cuerpos nuevecito, agarraderas $32; otro $45; otro regio, $85; sala, $29; recibidor, $45; comedor 45 pesos. Todo intacto. Estrella 167 bajos, esquina Gervasio.

PARTICULARES: HOY MISMO UR- geme vender juego cuarto 3 cuerpos, $29; otro, $42; otro regio, $80; sala, $25; comedor, $45; todo intacto. Escobar 9, bajos, San Lázaro y Lagunas.

LIQUIDO: SILLONES DE POR- tal, taburetes, sillas de tijera. Otros muebles: sala, cuarto, comedor, piezas sueltas, baratos, propios para casa, finca o playa. Salud 47, entre Manrique y Campanario. Telf. A-9909. Gutiérrez.

MueblesBaratos
Liquidación permanente de Radios, Juegos de Sala, Cuarto y Comedor. A VERDADEROS PRECIOS DE GANGA
VENGA A VERNOS EN SEGUIDA
AHORRARA DINERO. FACILIDADES DE PAGO. TOMAMOS SUS MUEBLES A CAMBIO
"LA CASA LOPEZ"
BELASCOAIN 76 ENTRE JESUS PEREGRINO Y POCITO TELEFONO U-1541.

VENTAS

56 MUEBLES y PRENDAS

SE VENDE POR LA ADQUISICION de refrigerador eléctrico, una nevera marca Glacial», en muy buenas condiciones de uso. Precio: $20. También unos discos para aprender inglés. Precio: $15.00. Informes 11 No. 162 altos esquina a J, Vedado. Sra. de Castro.

GANGA: JUEGO DE CUARTO, caoba, tres cuerpos, fino: 150 pesos; idem. comedor futurista: $60.00; uno de sala, Renacimiento Español: 40.00; biolioteca completa; idem. finísima: $140.00; lámpara comedor: $30.00; reloj de pie, regio: $125.00; y una nevera, como nueva, tres puertas: $40.00. Animas 45, bajos.

"La Predilecta"
LA CASA QUE NO COBRA LUJO
REALIZAMOS
Enorme surtido de lámparas, de todos estilos: cuadros, adornos de porcelana, bronce y marfil, objetos para regalos. Aprovechen las gangas que estamos liquidando, San Rafael y Oquendo, al lado del bar: U-2530.

LA GANGA DE LA SEMANA

Comedor Renacimiento, 9 piezas, con cueros	$70.00
Juego mimbre, con cojines	45.00
Juego cuarto, 3 cuerpos, 8 piezas, butacón	80.00
Recibidor, Arte Moderno	40.00
Juego sala, Imperio, muy fino	30.00
Radio "Stenite", 8 tubos	12.00

¡EL RAS...!
Angeles 6 y Zanja 52
U-1800 y A-8300

VENDO MAQUINA DE COSER SIN- ger, de ovillo central, está como nueva; se da barata por no necesitarla. Véala, Angeles 23, entre Maloja y Sitios.

LA CASA DE MON
Herniólogos de garantía. (67 años de establecidos)
El braguero patente «Mon», contiene cualquier hernia: es inoxidable y puede bañarse con él puesto.
Cojines de aire franceses, descensos de estómago, colon y riñones. Nuestras fajas medicinales, son las recomendadas por los señores médicos.
Escríbanos o visítenos, Neptuno 177½. Telf. U-2534.

MUEBLES A PLAZOS
Y al contado. Casa Hierro, Compostela y Merced. Precio de liquidación, desde los más modestos hasta los más lujosos. Tomamos muebles usados, en dondo. Vea nuestra exposición: M-1220. Alquilamos muebles.

SALUD 11
Necesito dinero. Visítenos. Regio juego cuarto, 2 y 3 cuerpos, sala, comedor, recibidor, neveras, sillas, sillones, lámparas, livingroom, tapizados y rejillas.

EQUIPAJES EN LIQUIDACION
Vidrieras de refrigeración completa, 500 sillas de Viena, banquetas de bar, mesas de café; aparato eléctrico de café, puro aroma; oficinas, regio juego despacho, libreros, burós, sillas, caja hierro, archivos, contadora, vidrieras, máquina de coser y escribir, equipo de refrigeración, fuente soda, 120 pupitres, 50 sillas de barberos.

COMPRO, VENDO Y CAMBIO
Antes de comprar, visite esta casa y compare precio
SALUD 11: M-9136

OBJETOS DE ARTE, JOYAS

A precios increíbles liquidamos todos los objetos propios para regalos

"LOS TRES HERMANOS"
Consulado 94 y 96. M-3534.

POR NO NECESITARLO SU DUEÑO se vende un refrigerador eléctrico, de muy poco uso y en perfectas condiciones. Informan: Teléfono F-2059.

MUEBLES A PLAZOS
Juegos cuarto: $8.00 fondo; sala: $5.00 fondo; comedor: $8.00 fondo. Cambiamos muebles. Tomo en fondo. Precios sin competencia.
"LA VICTORIA", Monte 193. Telf. M.7458.

VENTAS

56 MUEBLES y PRENDAS

GABINETE DE OPTICA "Versalles" PRADO No 109 TELEFONO A-6613

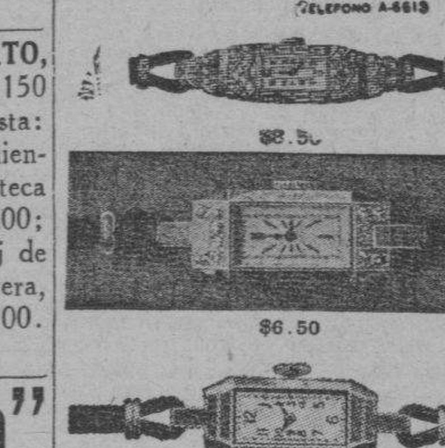

$8.50

$6.50

$5.00

Estos preciosos modelos con máquinas garantizadas, pueden ser solicitados desde cualquier parte de la Isla, mandando 20 centavos más para franqueo, a la joyería y óptica Versalles. Prado 109. Telf. A-6613, Lorenzo del Toro.

SE VENDE UNA MESA-CONSOLA con su espejo, ambos con pintura de oro fino de hoja; y un perchero y bastonera de caoba, con su espejo. Se vende todo por $35.00 y se regalan dos gobelinos al comprador. Para informes: llame al Telf. I-5443. Aproveche esta ganga.

SE VENDEN TRES VIDRIERAS, UN espejo grande y un armatoste con puertas de vidrio, de corredera. Todo propio para establecimiento y en buen estado de uso. Informes: Telf. A-9605, de 8 a 12 a. m. y de 2 a 5 p. m.

MUEBLES. VENDO REGIO CUAR- to 3 cuerpos, modernista $75; comedor Renacimiento, $65; comedor arte moderno, $65; sala, Radio, cuarto chico, sillones portal, piezas sueltas. San Nicolás 144, Reina.

REGALAMOS MUEBLES
En Neptuno y Soledad, «El Fénix», casa acabada de abrir, con los juegos más lindos para cuarto, comedor, sala o recibidor y piezas sueltas, para todos los gustos. Adquiéralos.
A PLAZOS COMODOS
Al contado, gran liquidación. También compramos y cambiamos, tomándolos en fondo. Llame: U-1360. Vea esta casa antes de cerrar negocio.
"EL FENIX"
Picos, Corballido y Compañía, Neptuno núm. 235, esq. a Soledad Telf. U-1360

GANGA: JUEGO CUARTO CAO- ba, tres cuerpos, muy fino, completo: $215.00; uno de comedor Renacimiento italiano, enchapado con raíz de tuya, finísimo: $425.00; idem., Renacimiento Español, tipo bargueño; idem., sala: $75.00; lámpara de cristal, finísima: $80.00; idem. comedor: $35.00; nevera pequeña, pomo: $15.00; y un cuadro comedor, pintado al óleo: $28.00. Animas 45, bajos.

MUEBLES CLASICOS Y NOVISI- mos estilos, de lujo y modestos, especialmente enchapados. Famoso refrigerador «Apex» que se paga con lo que ahorra. Maravilloso radio «Silvertone-Colonial», el de mayor alcance y la voz más clara. Visiten nuestros almacenes y exposición permanente. Aprveche las grandes rebajas de precios, al contado y a plazos. La Casa Ruisánchez. Angeles 13 y Estrella 23 al 31. Telf. M-2024. Sucursal: La Colonial, Reina 111, teléfono: A-9921.

FAMILIA VENDE LUJOSO JUEGO cuarto tres cuerpos último modelo butacón tiradores carey, $125, regio comedor Renacimiento tipo Bargueño baratísimo, sala fino. Concordia 127 Belascoaín y Gervasio.

LAMPARAS

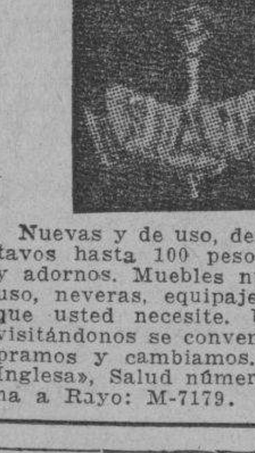

Nuevas y de uso, desde 90 centavos hasta 100 pesos, jarrones y adornos. Muebles nuevos y de uso, neveras, equipajes. Todo lo que usted necesite. Unicamente visitándonos se convencerá. Compramos y cambiamos. «La Casa Inglesa», Salud número 9, esquina a Rayo: M-7179.

VENTAS

56 MUEBLES y PRENDAS

ORO, PLATA Y PLATINO
Compramos en prendas de todas clases: objetos de plata, bandejas, platos, escribanías, cajitas, juegos de café y cubiertos, etc. No importa que estén rotos. Rosarios de oro y plata, brillantes, esmeraldas, zafiros y rubíes finos
CARBALLAL Y HERMANOS
San Rafael 138, entre Gervasio y Belascoaín. Telf. U-5744.
Pagamos bien y vamos a domicilio

MUEBLES EN GANGA
Juegos cuarto: $30.00; idem, 3 cuerpos: $40.00; sala, $15.00; comedor: $30.00; escaparates: $9.00; con lunas, $15.00; mesas correderas: $4.00; aparadores: $6.00; 6 sillas y 2 sillones $10.00; neveras: $10.00; máquinas de coser y escribir. Se cambian y compran toda clase de muebles, pagando más que nadie
«LA PRINCESA»
San Rafael 107, entre Escobar y Gervasio Telf. U-5926

LIQUIDO 20 JUEGOS DE CUARTO, 3 cuerpos: $35.00; escaparates, luna: $10.00; coquetas: $3.00; aparadores: $6.00; camas y lunas de hierro: $20.00. «El Arca de Noé», Monte 298.

MUEBLES EN GANGA
Juegos de cuarto Arte moderno: $4.00 mensuales; comedor, caoba, último estilo: $3.00 mensuales; sala a recibidor, modernísimo: $3.00 mensuales; juego de cuarto tres cuerpos, caoba, últimas creaciones: $5.00 mensuales. Precios muy bajos.
"LA EMINENCIA" NEPTUNO 188
Entre Gervasio y Belascoaín, U-2427

ANTIGUEDADES y OBJETOS
De Arte: crucifijos de tallas admirables, cuadros de mérito, bandejas, juegos de café, cubiertas, candelabros, escribanías, jarras, palanganas y otras cosas. Toda plata legítima. Alhajas antiguas y modernas en profusión, a precios reducidos.
CARBALLAL HERMANOS
San Rafael 138, entre Gervasio y Belascoaín. Telf. U-5744

57 UTILES de OFICINAS

VENDO Y COMPRO: PUPITRES, máquinas de escribir, sumar, calcular, muebles para oficinas, cajas de hierro, archivos, satélites, Kardex, juegos recibidor. Compostela 43, entre Progreso y O-Reilly. Teléfono M-8081.

COMPRO Y VENDO: MAQUINAS coser y escribir, cajas registradoras, archivos, cajas caudales, máquinas calcular de todas marcas, burós, mesas planas, mimeógrafos y adresógrafos. "La Nacional", Villegas número 93: A-9915.

BOLSA DE MUEBLES
DE OFICINA

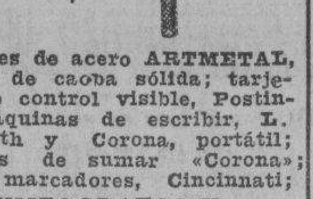

Muebles de acero ARTMETAL, muebles de caoba sólida; tarjeteros de control visible, Postindex; máquinas de escribir, L. C. Smith y Corona, portátil; máquinas de sumar «Corona»; relojes marcadores, Cincinnati;
MIMEOGRAFOS Y ADRESOGRAFOS
Compostela 53 y 55, entre Obispo y Obrapía. A-7744.

MUEBLES DE OFICINA: ESPECIA- lidad en burós y sillas de caoba, en todos los estilos. Véame antes de comprar, cambiar o vender. Cano, Habana 116 y medio, entre Teniente Rey y Amargura. Telf. A-8607.

MAQUINAS ARCHIVOS

BUROS CAJAS PUPITRES
Materiales de Colegios
DINERO Y JOYAS
Fluses y capas, a $2.00, procedentes de subastas.
"LA HISPANO CUBA"
Monserate y Parque Zayas. Teléfono: A-8054.

59 RADIOS

VENDO RADIO PHILLIPS, 1936, GA binete nuevecito toda onda demuestro costó $225.00. Philco $35; Belmont $10; Majestic Grunow y otros. Facilidades. Calzada Jesús del Monte 27 cerca Esquina Tejas.

ADQUIERA SU RADIO DE ONDA corta con $2.00 de entrada. Nuevos y garantizados. El Arte Moderno, San Nicolás 63 entre Neptuno y San Miguel.

60 INSTRMENTOS de MUSICA

VENDO PIANO EN PERFECTAS condiciones, es moderno; lo doy muy barato pues me urge dinero. Aguila, 35, entre Bernal y Trocadero.

SEÑORA: HAY QUE VER UNA SE- ñorita tocando piano, cómo disimuladamente se acercan los... de su edad. Aún está a tiempo. Enséñele a su hijita y verá. Vea éste, barato. Dragones frente al teatro Martí.

ANTES DE COMPRAR SU PIANO, visite «La Internacional». Esta casa cuenta con un surtido pianos alemanes y americanos, de las más famosas marcas. Facilidades pago. San Rafael 57, esquina a Campanario. A-6100.

VENTAS

60 INSTRMENTOS de MUSICA

SE VENDE UN REGIO PIANO DE tres pedales, lo doy a la primera oferta razonable, por no necesitarse. Aguila 150, al lado carnicería (esq. Corrales).

VENDO PIANO MARCA «SEINWAY» practicamente nuevo, propio para profesional o persona de gusto, se da muy barato y con facilidades pago. San Rafael 141, esq. a Oquendo (lado bar).

La Predilecta
LA CASA QUE NO COBRA EL LUJO

Tenemos el piano que usted necesita, propios para profesionales, personas de gusto y estudiantes. Gran surtido de las más famosas marcas europeas y americanas. Absoluta garantía. Traiga experto. Facilidades de pago. Desde $1.00 semanal. Alquiler: $2.00 mensual. San Rafael esquina a Oquendo. (al lado del bar). Telf. U-2530.

AFINADORES

$2.00 SOLAMENTE LE CUESTA afinar su piano, poniéndole cuerdas gratis siendo pocas las rotas, reparaciones grandes baratísimas. Oiga tocar al afinador lindas piezas. Oscar, teléfono I-1049.

AFINE SU PINAO POR $2.00, CON toda garantía y seguridad. Manuel Domínguez afinador-mecánico, graduado en la Escuela «Danguard», de New York, Taller de Reparaciones. Dragones entre Prado y Zulueta. Teléfono M-3040.

61 DE ANIMALES

SE VENDE POTRO CAMINADOR FI- no 3½ años cosa de gusto equipado de siete cuartas. Calzada de Bejucal y Martí, barrio Azul, Manolo Suárez Agencia de mudadas.

WIRE HAIR FOX TERRIERS, DE pura raza. Suscriptos en el American Kennel Club, dos meses de edad, $50.00 y $75.00. FO-3126.

SE VENDE CACHORRO DOBER- man Pinsches, de cinco meses, pedigree inmejorable, orejas y rabo cortado, inyectados contra moquillo, grande y fuerte. Calle 4 No. 128. F-5697.

VENDO A PRECIO DE SITUACION: mulos, carros y arreos, de todas clases caballos, mulos de monta y Pony, 4 potros sementales, 7 y media cuartas, bonito color; 40 mulos criollos, domados, de monta y cerreros carros cerrados, para lecheros y un burro semental, criollo; una cesta de mimbre, con sus arreos, montura y una Pony. Domingo Jarro, Marina y Atarés. Jesús del Monte: X-1876.

62 OBJETOS VARIOS

PUPITRES Y DEMAS ENSERES DE colegio se venden muy baratos en Fomento 21 entre Pérez y Rodríguez Jesús del Monte.

VENDO 2.000 MATAS CAFE, 800 aguacate, 600 mangos, 200 naranjas china, 700 mamey colorados, toda clase de árboles frutales. Luis Estévez 20 entre Cortina y Figueroa Víbora, Habana.

VIDRIERAS, CONTADORAS
Mesas Vitrolite, sillas, banquetas, mármoles, exprimidores de jugo, pasteleras, cajas caudales, pesas, neveras, molino café, picadoras de carne, contadoras National, enseres de comercio, compro y vendo.

ESPECIALIDAD EN BUROS
Sillas, muebles de oficina, a los mejores precios.

VIDRIERAS DE USO
Todos tamaños y formas siempre en existencia, mostradores, divisiones. Cano, Habana 116 y medio, entre Amargura y Teniente Rey. Telf. A-8607.

LIQUIDO ESTANTES CON PUER- tas correderas de vidrio, muy finas, propios para casas de modas o ropa hecha; varias vidrieras mostradores. Monte 324, próximo a Castillo.

REMATAMOS MOTOCICLETA RE- parto, tostador café, molino café, caja caudales, motores eléctricos, caja contadora, máquinas escribir, sumar, lámparas, radios, ventiladores, cines películas, compresor Frigidaire Comercial. Egido 18.

COCINAS DE GAS
Vendo cocinas de gas, usadas, muy baratas. Llame: M-9659. Pregunten por Molina.

Dinero-Hipotecas.

63 SOLICITUD

HIPOTECA, NECESITO DIRECTA- mente $2.500, con garantía de propiedad que vale $7000, para cancelar $4.500; pago el 9%. Informa: Vallongo. Belascoaín 641.

64 OFERTAS

DINERO SOBRE BOVEDAS Y PAN- teones, máquinas de escribir, automóviles nuevos, y sobre casas y solares. Rodríguez Zamora, Empedrado, 46, bajos.

DINERO
Doy grandes y pequeñas cantidades en primera hipoteca desde el 7 por ciento en adelante, para La Habana y sus barrios. Compro y vendo casas, solares y créditos hipotecarios. Compro y vendo Bonos y Acciones.
Julio C. Granda
Obrapía 33. Telfs. M-5921 y FO-1668

Dinero-Hipotecas.

64 OFERTAS

HIPOTECAS: ME URGE COLOCAR $15,000 fraccionados, desde 300 pesos, Habana y sus repartos. También sobre bóvedas y panteones, desde 50 pesos. Mucha reserva. Firmo en el día. J. Llanes: Sitios 42, esquina a San Nicolás. Telf. M-2632.

DINERO PARA HIPOTECA: OFREZ- co $500.00, $600.00, $1,000, a bajo interés. Absoluta reserva en todas las operaciones. Para más detalles, diríjase a Maximino Martínez, apartado de Correos 996, Habana.

DOY SOBRE PROPIEDAD: $2,000 en La Habana o repartos. Compostela 34, bajos. Andrés Pérez. Telf. M-8674.

DINERO
No pierda tiempo. Cuando necesite tomar dinero en hipoteca o pagarés, vea a M. Fernández, San Ignacio 50. Teléfono M-9272. De 2 a 5. Operación rápida y absoluta reserva.

PRESTO DINERO: DESDE 500 pesos en adelante, en primeras hipotecas. También sobre panteones y condominios. No corredores. Campanario 90. Telf. A-6836. Sr. Correa.

65 BONOS y VALORES

COMPRO BONOS Y ACCIONES DEL Banco Asturiano, Compañía Cubana de Electricidad, Bonos Centro Gallego. También se pignoran. Compro y vendo Bonos y Acciones de todas las Compañías, cotizables y no cotizables en la Bolsa. Manuel Piñol. Obrapía núm. 17.

66 GIROS y LETRAS

CAJAS RESERVADAS
Las tenemos en nuestras bóvedas, construídas con todos los adelantos modernos y las alquilamos para guardar valores de los interesados. En esta oficina daremos todos los detalles que se deseen.
N. GELATS Y COMPAÑIA
106 Aguiar 108, esq. a Amargura.

PARA LAS DAMAS

67 PELUQUEROS

ROMAN: EX-PELUQUERO DE «EL Encanto». Va a domicilio. Permanente sin corriente, Croquincl, $3.00. Aspiral $2.00. Melenas, $0.30. Niños, $0.30. Dos: $0.50. Corte y ondulación al agua, $0.40. Marcel, $0.50. Teléfono, U-6002.

70 INTERES PARA LAS DAMAS

SISTEMA "ALEMANY"
INSTITUTO CENTRA DE CORTE Y COSTURA NACIONAL S. JOSE 9
Directora Sta. Alemany. Perfecto y moderno corte, aprenda a vestir con elegancia y distinción. Este sistema es el más fácil al alcance de todas las inteligencias, garantiza su enseñanza con rapidez y exactitud en 3 meses. Acabo de editar el último método de corte profusamente ilustrado con 250 grabados de última invención 1937. No necesita maestro, y con derecho a titularse. Pida hoy mismo el mejor libro, el más eficaz que hace dos días acabo de tirar para beneficio y cultura de la Sociedad; el método más nuevo de corte nacional. Innumerables sucursales por toda la isla. Sra. de Orfila, Luz 26; Srta. Hortensia Atocha 6, Cerro; Sra. de Alfonso, San Miguel 69, por Manrique; Srta. Josefina, Baños y 23. Sra. Zola, Sitios 181. Damos clases a domicilio y se cortan moldes a la medida.

MODISTA
Rosalía HERNANDEZ
San Rafael 152-B, bajos esq. Oquendo: U-3127
Dobladilo de ojo a 2 cts. vara
Forramos hebillas a máquina.
Precios muy económicos
Plisados de todos tamaños bordados, festones y ojetes en colores. Forramos botones. Hacemos vestidos de alta costura y económicos.
TENEMOS MENSAJEROS

ZAPATERIA «LA LUNA»: F-3164. SE limpian zapatos blancos: 10 centavos; media suela, cosido en máquina y tacones de goma, todo barato. Se compran zapatos de uso. Rápido servicio de mensajeros.

CORTE Y COSTURA
$1.50 MENSUAL
ACADEMIA SANTA TERESA
San Rafael 71, entre Campanario y Lealtad. Hágase profesora en tres meses. Desde la primera clase usted podrá cortar sus vestidos por figurín. También clases por correspondencia. Pidan la primera lección, incluyendo 3 centavos para franqueo: A-6874.

CORTE MODERNO NACIONAL
SISTEMA "MENDEZ"
Hágase experta profesora en poco tiempo por el método más moderno que hoy tenemos, basado en las últimas modas de París. Enseñanza teórica y práctica, que brinda y garantiza su autora Sra. Méndez. La que desee aprender vestidos por figurín, en muy corto tiempo puede hacerlos a la perfección. También ropa interior, abrigos, trajes sastres, ropa de niños y caballeros. Enseñanza completa por ajuste. Moldes a medidas de todas clases. Se cortan y entallan vestidos y ropa interior. También se confeccionan. Clases a domicilio y por correspondencia y en la academia, Neptuno número 81, altos. Estricta moralidad. Telf. M-6461.

VELLOS
Extirpación definitiva de los vellos de la cara, muslos, piernas, etc. Tratamiento garantizado. Sra. Alexander, calle Tercera número 381, entre Dos y Cuatro. Vedado.

SEÑORA: POR 50 CTS SE CORTAN y entallan vestidos, el modelo que desee. Se terminan a precios módicos. Infanta 26, bajos entre Neptuno y Concordia.

ENSEÑANZAS

75 PROFESORAS y PROFESORES

INGLES, PROFESOR LONDINENSE da clases especiales y económicas durante las vacaciones. Colectivas y particulares. A domicilio también. Herbert Farnes, Academia «Casino Poey». Basarrate y San Lázaro; Zulueta 73. Telf. U-2611.

INGLES, PROFESOR AMERICANO con títulos de 2 Universidades, Catedrático Instituto Militar. Método rápido, práctico, moderno. Dr. Thomas. San Rafael 37, altos departamento 24. M-2645.

CURSO SECRETARIA COMPLETO en inglés y español. Aproveche las vacaciones para hacerse independiente Miss Roca en tres meses le enseñará cómo llevar una oficina eficientemente. Estudio Consulado 55 bajos.

HABLE INGLES DESDE LA PRI- mera clase por método rápido exclusivo de Miss Roca. Clases individuales y colectivas. Precios razonables. Estudio Consulado 55 bajos.

GUITARRA: PIANO. PLAN DE dos piezas graduadas, clásicas, populares. También acompañamientos. Jesús María esquina Habana, frente 52 Estudio «Arteche».

CLASES A DOMICILIO: $7.00 MEN- suales Aritmética, Ortografía, Gramática, Taquigrafía Pitman Mecanografía al tacto, etc. Profesor Pedro de la Normal Central de Madrid, número 164 Telf. F-4124.

CLASES DE INGLES POR PRO- sor americano método fácil y rápido, clases a domicilio. Enseño pronunciación correcta para conversación. Mr. Davis Telf. FO-3397.

MISS CHRISTIAN DA CLASES IN- glés-francés privadas y colectivas a domicilio y en mi casa. Prepara alumnos exámenInstituto Calle entre K y L. F-7486. Apertura: English Catholic School

PROFESORA DE INSTRUCCION clases a domicilio y en su casa prepara para exámenes, ortografía aritmética práctica. Especial para niños poco estudiosos M-8734 Chacón 19.

INGLES, SE IMPONE AHORA POR los exámenes de septiembre. Especialidad en los Sistemas Verdecia Jorrín y Thordike. Llame una profesora que se pondrá inmediatamente a sus órdenes: F-4401.

INGLES, PROFESO LONDINENSE da clases especiales y económicas durante las vacaciones. Colectivas y particulares. A domicilio también. Herbert Farnes, Academia «Casino Poey». Basarrate y San Lázaro; Zulueta 73. Teléfono U-2611.

PROFESORA DE PRIMERA Y 2a Enseñanza, años de práctica. Sistema pedagógico. Clases en casa y a domicilio, Preparatoria con en inglés. Doy referencias. F-2635, Línea 73 antiguo.

THE TAYLOR SCHOOL
Incorporated
Philadelphia, Pennsylvania, U. S. A.
The Distinctive Bussiness School
Esta antigua y renombrada Academia Comercial le ofrece a sus hijos la oportunidad de adquirir la mejor preparación comercial moderna conocida. Se preparan jóvenes de ambos sexos que tengan ambiciones por medio de una vasta variedad de cursos importantes y para poder ocupar puestos de alta significación en el mundo financiero.
Precios al alcance de todos. Para informes, dirigirse al señor Tomás Cabrera, Jr, Avenida «América» No. 31, Alturas de Almendares, Teléfono No. FO-1922.

INGLES, TAQUIGRAFIA, (INGLE- sa y española) Teneduría, Cálculos Mercantiles, Aritmética, Algebra, Caligrafía, mecanografía y ortografía; $6.00 mensuales a domicilio por el profesor F. Heitzman, Monte 103, altos. M-9247.

ESTUDIE POR COREO
La Academia «Rabiña» tiene organizado clases por correspondencia desde hace años, habiendo prestado gran beneficio a aquéllos que tienen deseos de prosperar. Estudie las asignaturas siguientes: Taquigrafía, Mecanografía, Teneduría, Aritmética, Gramática, Ortografía, Procurador, Química Industrial, Inglés, Francés, Alemán, etc. Informes: Academia «Rabiña», Neptuno 78, esquina a Manrique, Teléfono M-7849.

ACADEMIA "RABIÑA"
INGRESO EN LAS ESCUELAS DE INGENIEROS, ARUITECTOS Y COMERCIO
ENSEÑANZA PRIMARIA
Clases individuales: Inglés, Francés, Aolemán, Taquigrafía «Pitman» y «Gregg», Mecanografía, Ortografía, Teneduría de Libros, Correspondencia Comercial y Aritmética Comercial, TAMBIEN CLASES POR CORRESPONDENCIA. Ingreso en Escuelas de Ingenieros, Arquitectos y Veterinaria. Curso de Procurador. **Pida prospectos: Neptuno 80, altos, esquina a Manrique: M-7849 y A-9222.**

PROFESORA FRANCESA GRADUA- da Academia de París, da clases de francés a domicilio y en su Academia. Teléfono F-2658.

PROFESORAS TITULARES OFRE- cen servicio de la 1a y 2a. Enseñanza inglés español, taquigrafía Pitman. Piano y Mecanografía. Referencias honorables. Telf. F-4761, a domicilio, Colegio y en nuestra casa.

PROFESOR DE BAILES
Precios módicos. Enseñanza rápida. Son, Fox, Tango, Blues, etc. Doy clases a domicilio. Ismael Servelló, Cárdenas número 3, segundo piso.

ACADEMIA NACIONAL
Corte sistema Machado. Unico método moderno de enseñanza completa, acreditándolo 600 profesoras en nuestra República. Clases día y noche, domicilio y correspondencia. Estudiando usted en su casa el famoso método Nacional 1937, en dos meses aprende y se titulará de profesora. Vendo métodos y admito internas. Pida informes a inventora, Sra. Francisca Machado, San Lázaro 316, Habana.

FRANCES, INGLES, INSTRUCCION. Preparación para Institutos, Normales, etc. Profesoras nativas dan clases colectivas e individuales a domicilio y en su casa. Llamar de 8 a 2 al Teléfono F-7392.

76 COLEGIOS

SAN-ELOY
Colegio y Academia. Fundado en 1907. Primera y Segunda Enseñanza. Preparatoria, Bachillerato. Comercio, Idiomas, Cultura Física, Cursos preparatorios especiales. Admitimos pupilos, medio pupilos y externos. Quinta Menocal. Samá 31, Marianao. Telf. FO-7462. Pida prospectos.

FOLLETIN 30

ESCLAVITUD

Por MARY FLORAN
DE VENTA EN
La «Moderna Poesía», Cultural S. A. Obispo número 129. Tel. A-1171.

XX

Hogar Deseado

Corentina volvió triste pero animosa como siempre y en vez de fatigar a su marido con la explicación de sus pesares, se esforzó en ocultárselos y en llevar remedio a los suyos, haciéndole entrever un porvenir de esperanza.

—El Gobierno puede cambiar de manos — le decía, — el exceso en toda cosa implica siempre su fin, y, por lo tanto, un principio de nueva era que es una reacción contra el estado pasado. Puede volverse a esa libertad que sonrió al comienzo de la República. Sin esperar siquiera un cambio social, el tiempo, en las penas como en las alegrías, marcha siempre a paso regular. Dentro de algunos años vendrá el retiro, ese retiro que no has querido sacrificar, y con él la independencia de la que gozarás mejor, habiéndola pagado tan cara. Entonces la posición de Ivo estará ya conseguida y también la de Alano. Acaso Ana María se haya casado; Jaime terminará sus estudios, y Carlota permanecerá junto a nosotros para ser nuestro consuelo. Iremos a residir a Bretaña. La vida allí no es cara, las costumbres son sencillas y las gentes dulces y buenas. Tendremos una casita en el campo, en la que durante las vacaciones o en las grandes fiestas reuniremos a nuestros hijos; ¡acaso también a nuestros nietos! ¡Oh, qué felices seremos entonces!

Y con aquella ilusión trataba Corentina de iluminar el presente, tan gris, tan obscuro, tan triste, en la casa huérfana de los hijos, pobres pajarillos arrastrados del nido por la tormenta.

Cuando el padre se sentía desolado, olvidando la esposa su propia pena, trataba de animarle:

—Si estuvieran en un pensionado sería lo mismo.

—No — contestó Breuviette, — porque entonces volverían durante las vacaciones, lo menos cuatro veces al año y no les hubiéramos mandado al otro extremo de Francia.

Parecía Carlos sufrir aún más que su esposa la ausencia de sus hijos y, a pesar de esto, estaba ella doblemente apenada, pero no lo demostraba.

Se absorbía más y más en sus deberes maternales tan simplificados por la ausencia de sus tres hijos mayores. Quería crearse obligaciones para que la actividad pusiera trabas a su pensamiento, ya que toda distracción exterior se le hacía odiosa. Aprovechaba el pretexto que fué invocado, su salud, no hizo las visitas de regreso; no reanudó sus recepciones semanales.

Le era penoso repetir a cuantos llegaban la necesaria mentira, dar explicaciones acerca de la partida de sus hijos, de su residencia, de sus estudios. Sentía horror de aquella doble vida y así evitaba, cuanto le era posible, el contacto con los extraños. Además, las únicas personas que podía frecuentar sustentaban, por lo menos en apariencia, las ideas a las que tanto tuvo que sacrificar. Antes soportaba la contradicción de las vidas de aquellas gentes con la suya; ahora veía en todas aquellas relaciones a enemigos y en algunas a espías.

No hay necesidad de decir que estas últimas se contaba Charelle.

En cuanto regresó Corentina, no tardó aquel hombre en cruzarse en su camino, ya que no le era posible verla de otro modo. La saludaba esperando un ademán que le permitiera hablarle; incluso solicitándolo con su actitud, al pasar junto a ella hasta rozarla y deteniendo entonces su paso; o bien parándose ante algún escaparate, frente al que ella debía pasar, y dirigiéndola siempre su mirada de gavilán.

Pero ella devolvía fríamente el saludo, bajaba los ojos, volvía la cabeza...

Se daba perfecta cuenta de la persecución a que la sometía aquel hombre, y se desesperaba en su impotencia de substraerse a ella; pero no cesaba de oponer todos los obstáculos que pudieran cansarle.

Tomaba incluso la precaución de no salir nunca a las mismas horas, de no pasar nunca por las mismas calles. Pero casi todos los días, cuando salía de compras o llevaba a paseo a sus hijos, él lograba verla.

¿Se vanagloriaría él de aquello? Corentina se lo preguntaba a sí misma. En una ciudad provinciana es imposible no encontrarse, y Corentina se halló, un día, frente a la señora Hebron, que la abordó con mil preguntas acerca de su salud, de sus hijos, no pareciendo dudar en lo más mínimo de la veracidad de las razones que había dado Corentina. Incluso en su buena voluntad, aquella señora llegó a afirmar que la señora Breuviette tenía un verdadero aspecto de fatiga y que, ya en el verano anterior, había cambiado mucho, cosa que la hizo sospechar que estuviera enferma.

Corentina elogió su perspicacia y le agradeció su interés y afirmó que, en realidad, tenía gran necesidad de reposo.

—¿Y ese reposo le halla usted en el aislamiento? — preguntó la señora Hebron. — He aquí una cosa que no comprendo. Yo, en cuanto estoy sola, me aburro, y, cuando me aburro, los nervios se apoderan de mí y me pongo enferma.

—No todos los temperamentos son iguales — dijo Corentina.

—No — contestó la señora Hebron, —porque si el de usted fuera semejante al mío, no nos veríamos privados de su compañía. No puede usted imaginarse cuánta falta nos hace en nuestras reuniones.

—Es usted muy amable al notar mi ausencia — contestó Corentina, que hubiera querido dejar a su interlocutora y que no lo lograba porque ésta seguía caminando junto a ella.

—Pero es que se ha eclipsado usted, totalmente, añadio la señora Hebron; — no ha venido usted a verme desde este verano.

—Ya lo sé — dijo Corentina, — y ya encargué a mi esposo que me excusara con ustedes por mediación del señor Hebron. Debo confesar a usted, para que me disculpe, que no he hecho una sola visita.

—¿Y esto por qué?

—Estoy muy fatigada y me siento perezosa.

—¿Pero sale usted?

—Sí, pero muy poco, sólo a compras y a tomar un poco de aire. No me veo con ánimos de arreglarme.

—¡Cómo si estuviera usted necesitada de arreglarse para ser encantadora! El otro día el señor Charelle lo decía: "Me encuentro con mucha frecuencia a la señora Breuviette, y nunca ha estado más bonita que haora. Ha adelgazado un poco, pero esto la hace parecer más joven y tiene un aspecto languideciente verdaderamente adorable".

—El señor Charelle, según su costumbre, se burla de mí — contestó Corentina.

—¡El! En modo alguno; no lo crea usted, querida, ¡Si la adora! Desde que marchó usted de aquí, y desde que, al volver, ha dejado de vérsela, Charelle está como alma en pena, todo el mundo se lo dice y, cuando se habla de eso, no lo niega. Dice que es usted la única mujer perfecta que ha encontrado en la vida. Debe usted sentirse muy halagada por haber inspirado tal admiración...

—En modo alguno — dijo Corentina. — Además, no creo en ella.

—Está usted equivocada. El señor Charelle la quiere a usted sinceramente.

—Pues tiene una especial manera de probármelo — terminó por decir Corentina, pensando en sus anteriores relaciones.

—¿Qué quiere usted decir?

Turbada por aquella pregunta, motivada por su imprudencia, Corentina replicó:

—Que se halla siempre dispuesto a decir o a repetir cosas que pueden perjudicarme.

—¡Pero querida, esto es por despecho! Este hombre está locamente enamorado de usted; el desdén que usted le manifiesta le saca de quicio; si usted quisiera le tendría a sus pies.

—¿No supondrá usted que voy a escucharle ni a traicionar mis deberes? — dijo Corentina sublevada.

—Claro que no — exclamó vivamente la señora Hebron; — se trata únicamente de un «flist» sin importancia alguna y del que ni el marido de usted se sentiría inquieto, pero que podría distraerla y divertirla poniendo a su absoluta disposición un hombre inteligente, agradable y muy influyente.

—Yo no acostumbro a entretenerme en estos juegos — dijo Corentina severamente.

Y como habían llegado ya a la puerta de su casa, dijo a la señora Hebron, por obligada galantería:

—¿Quiere usted entrar un momento?

—¡Gracias — dijo ella riendo, — no quiero imponerme a usted en esa forma: pero un día de estos, si me lo permite, vendré a verla.

—Cuando usted quiera — contestó Corentina.

M.E.C.D. 2016

ENSEÑANZAS

COLEGIOS

COX COLLEGE

COLEGIOS AMERICANOS

Al alcance de todas las fortunas. Catálogo e información, **gratis.**

PROFESOR RICHARDSON

American Schools Bureau

Manzana de Gómez núm. 514. Telf. A-9798, Habana.

ACADEMIAS

ACADEMIA BRAVO

Bachillerato nocturno y Cursos para Ingreso en la Escuela de Ingenieros. Primera Enseñanza

Cursos Bachillerato: Ingreso Escuelas Comercio, Normal, Kindergarten, Hogar, Enfermeras, Técnicas Industriales, Cadetes, Aviación, Ingenieros, Veterinaria y Pedagogía. Mecanografía, Taquigrafía, Inglés, Teneduría, Ortografía y Correspondencia. Primera Enseñanza por maestros normalistas. Cuotas módicas. Profesorado competente y especializado. Pupilos y medios pupilos y externos; ambos sexos. Servicio ómnibus a domicilio. Neptuno 198 y 199, esquina a Lucena. U-2627.

ACADEMIA DE IDIOMAS ROBERTS Malecón 31. Teléfono: M-2124. ¿Desea usted aprender inglés? Compre el método Roberts. Se recomiendo por sí solo. Distinción. Eficiencia. Garantía. Cuarta edición: $2.00.

OBSEQUIO DE LA ACADEMIA DE COMERCIO

LUIS B. CORRALES

Los que presenten quince centavos en sellos, recibirán una Aritmética Mercantil práctica, Clases: Teneduría de Libros, Taquigrafía, Ortografía, Inglés, Clases de Mecanografía, $1.00 mensual, una hora diaria. Clases individuales. Lealtad 141 entre Salud y Dragones.

COLEGIO-ACADEMIA

«SANTA TERESA»

Profesoras graduadas. Preparación moral y pedagógica: Taquigrafía, Mecanografía, Ortografía, Teneduría de Libros, Inglés, Francés, Alemán, Correspondencia Comercial, Aritmética, Cálculos Mercantiles. Ingreso Escuelas de Ingenieros, Normal y Kindergarten, Corte y Costura, Labores, Dibujo y Piano. **San Rafael número 71, entre Campanario y Lealtad Telf. A-6874.**

Interés General.

ESCOMBROS DE CANTERAS

Se regalan escombros, cabezotes propios de fabricación. A la salida del Puente Almendares. Informes Metropolitana 239 de 2 a 4 p.m.

HAGO CORRESPONDENCIA EN alemán por cartas u horas. Tam? bién traduzco obras alemanas científicas. Teléfono F-3120. Se ruega llamarme de 12 a 1 o después de las 7 p.m.

SORDOS

Véanos y con poco dinero adquirirá un aparato que le permitirá oír. Venga a probarlos y se encantará Dejando su importe, se lo damos a prueba.

CARBALLAL Y HERMANOS

San Rafael 138, joyería, entre Belascoaín y Gervasio. U-5744.

CONSULTORIO TECNICO-QUIMICO Industrial «Gofel». ¿Desea usted fórmulas o algo concerniente a la química? Dirija su correspondencia a 10 de Octubre, 332. Habana.

ALQUILERES

79 HOTELES

HOTEL "VANDERBILT"

Lo más alto, saludable y económico, Neptuno 309, esquina a Mazón. Habitaciones de esquina, con baño privado, propias para quien convenga vivir cerca de la Universidad o de los hospitales Calixto García y Mercedes.

TROTCHA

Próximo a los baños de mar, en el lugar más céntrico del Vedado, amplias y frescas habitaciones, rodeadas de jardines, a una cuadra de tranvías y ómnibus. Calzada y Dos, Vedado. Telf. F-2383.

HOTEL BIARRITZ RESIDENCIAL

Prado 99, frente al Capitolio. Para matrimonios sin niños, exclusivamente. Hermosas y ventiladas habitaciones con baño privado y closets. Lujoso roofgarden y cocina moderna, acabado de inaugurarse. Comida a la carta. Elevador día y noche. Confort y limpieza. Estricta moralidad.

HOTEL "ROMA"

Herederos L. Delgado, Vda. Franchi

O-Reilly esquina a Aguacate. Situado en el centro comercial. Lujosas y frescas habitaciones. Comida exquisita en el roofgarden. Visite el hotel «Roma» y convénzase: M-6944.

«HOTEL CAMPOAMOR», COMPOS- tela 106 habitaciones con baño privado, agua caliente con o sin muebles. Comida inmejorable, moral y seriedad A-7401.

HOTEL "ANDINO"

San Lázaro 496, esquina a M. U-2553. Unico en su clase. Moderno, céntrico, amplio, fresco, saludable, frente Universidad. Conviene para los que necesiten vivir cerca de los hospitales Calixto García o Mercedes. Habitaciones con baño privado, balcón, hermosa vista. Con tres excelentes comidas: 45 pesos, matrimonio. Una persona desde $28. Clientela escogida. Pensión completa para huéspedes del interior. Precios sin competencias. Esmerado servicio en mesas separadas.

HOTEL "HARDING"

Crespo 9, a dos cuadras del Prado y Malecón cerca del mar. A-6735.

Hotel absolutamente moral y comidas excelentes. Dos personas, desde $46: una desde $29, elevador día y noche. Agua caliente y fría.

THE SAVOY

F. y Quince, Vedado. Telf. F-6616.

Situado en un lugar alto del Vedado, con fácil y frecuente comunicación con la ciudad y repartos. Rodeado de jardines, con 600 metros de hermosos portales. Las habitaciones tienen ventilación directa, teléfono, baño privado, con agua fría y caliente. Precios moderados, incluyendo tres excelentes comidas. El servicio en mesas separadas, para cada familia.

HOTEL "COLONIAL"

San Miguel 62, casi esquina a Galiano

Residencia para familias. Apartamentos y habitaciones con baño privado, elevador día y noche. Restaurant en el octavo piso. Cocina criolla y española, a la carta. Moralidad. Telf. A-6958.

ALQUILERES

79 HOTELES

Hotel "IDEAL ROOM"

PRADO 93-B., (POR PASAJE)

¿Desea vivir en casa tranquila, mejor que en su propia casa? Visite esta gran casa, aunque sea por curiosidad. Por dentro, la mejor. Precios para matrimonios, con comida y toda asistencia, desde $35.00 a $40.00. Hay apartamentos de dos habitaciones, con balcón y baño a Prado. Exígense referencias de moralidad y pago.

80 CASAS de HUESPEDES

NUEVA CASA DE HUESPEDES HA- bitaciones amplias con agua corriente, caliente y fría, Manrique 125 entre Reina y Salud. Telf. M-3771.

CASA DE HUESPEDES: HABITA- ciones con balcón y todo servicio, agua fría y caliente, excelente comida, moralidad absoluta, una persona desde $18.00. Teléfono M-1236. Neptuno 31 altos.

SE DESEAN ALGUNOS HUESPE- des que quieran vivir bien; lugar, confort y excelente comida. Precios corrientes. Referencias necesarios. Infórmese por el U-5137.

GRAN RESIDENCIA: PRADO 104 Habitaciones con vista a la calle. También en la azotea, muy frescas, para hombres solos o compañeros de cuarto. Precio económico. Se piden referencias.

CASA HUESPEDES TODO ORDEN, hay departamentos, habitaciones para matrimonios u hombres solos; todo lo necesario. Comida sin igual. Precios económicos. O-Reilly, 5.

GALIANO 111, ALTOS, ENTRE SAN José y Barcelona: Magnífica habitación con lavabo y baño agua caliente, otra con todo servicio independiente; comida exquisita. Precios módicos.

SE ALQUILA A UN HOMBRE SO- lo, una habitación al lado del baño. Comida inmejorable: $25.00 al mes. Calle 17 número 56, entre I. y J., Vedado.

SE ALQUILA UNA FRESCA HABI- tación, 3 ventanas a la calle, comida inmejorable. Precio módico. Calle 17 número 56. entre I y J., Vedado. Telf. F-3837.

«LA INTERNACIONAL», CASA DE huéspedes de Francisco Gómez. Frescos y amplios departamentos; agua corriente en el interior y caliente en los servicios; excelente comida; esmerado servicio; precios económicos. Tejadillo, 12. Teléfono A-9958.

LUJOSA RESIDENCIA PARA FA- milias a la entrada del Vedado, 17 No. 9, esq. N, media cuadra del Malecón; habitaciones elegantemente amuebladas rodeadas terrazas, 3 excelentes comidas, solo persona reconocida moralidad, acostumbradas a vivir bien. Teléfono F-6956.

CASA DE HUESPEDES LA REPU- blica, Aguila 155, casi esquina a Barcelona, apartamentos y habitaciones, con todo servicio, agua fría y caliente, excelente comida. Precios módicos.

GALIANO No. 84, ALTOS DEL CAFE «La Isla», alquilo espléndida habitación, vista calle, agua corriente, exquisita comida; estricta moralidad; pensión completa para hombre solo: $22.

«SANTA RITA», CASA PARA FAMI- lia; restaurant, espléndida habitación, excelente comida, agua caliente. Abonados al comedor. Se exigen referencias. Hay ascensor. O-Reilly 52; por Habana.

MAGNIFICA HABITACION MATRI- monio anexa al baño, agua fría y caliente todas horas, con muebles. Espléndida comida y todo servicio, $35.00 mensuales. Referencias requeridas. Amistad No. 54 casi esquina a Neptuno.

SOLICITO ALGUNOS HUESPEDES, en casa de familia honorable. Buen servicio y precios módicos San Lázaro 217: U-5209.

CASA DE HUESPEDES «LA ISLA», Monte 53, altos, por Factoría. Exclusivamente para personas de moralidad. Habitaciones con balcón y baño privado. Compañero de cuarto, precios económicos. Teléfono A-9210.

RESIDENCIA PARA SEÑORITAS

ACADEMIA «SANTA TERESA»

San Rafael 71, entre Campanario y Lealtad. A-6874. Esta Academia, situada en lugar céntrico de la Habana, fácil comunicación con todos los centros de enseñanza, ofrece a las señoras y señoritas estudiantes del interior, un pensionado cómodo, moral y económico. En la misma se cursa Ingreso a distintas Escuelas. Informes Academia «Santa Teresa».

«MANSION LOREDO» CONCORDIA 98 entre Gervasio y Escobar. Confortable y fresco edificio adaptado recientemente para residencia de familias. Amplios departamentos y habitaciones con toda asistensia y garabe. Precios módicos. A-7681.

CASA PARA FAMILIA: PRADO 65, Se alquilan amplias y frescas habitaciones, con balcón a la calle, comida inmejorable. con toda asistencia. También habitaciones en la azotea para matrimonio u hombres solos.

81 CASAS de COMIDAS

SERVIMOS CANTINAS A DOMICI- lio. Una persona: 40 centavos; dos, 60 cts Artículos de primera. Admitimos abonados al comedor. Bar «El Polo» Reina y Angeles. Hablen con el cocinero.

82 APARTAMENTOS

PRADO 43 ALTOS ALQUILO APAR tamento de dos habitaciones grandes, con balcón a la calle, lavabo de agua corriente, no se admiten niños.

PARA PROFESIONAL O MATRIMO- nio sin niños alquilo apartamento vista al mar. Edificio Collazo por Malecón 250 5o. piso. Informes elevador. Telf. M-6592.

MANRIQUE ESQUINA MALECON. Apartamento con sala, dos cuartos, comedor, cuarto de criado, servicios. Alquiler treinta y cinco pesos. Allí informan.

EDIFICIO

8 Y 19

VEDADO

APARTAMENTO DE LUJO

1, 2, 3, y 4 cuartos, baños, cocina, frigidaire, luz, garage y restaurant. Gran piscina.

F-3131

SE ALQUILAN APARTAMENTOS con sala, comedor, con dos y tres habitaciones, baño, cocina de gas, con agua caliente, de nueva construcción, propias para empleados del comercio, en la casa Jesús María No. 21. Informa López, M-4723.

SE ALQUILA UN HERMOSO APAR- tamento, claro y fresco, compuesto de 3 habitaciones, en casa particular, a hombres solos o matrimonio sin niños. Aguacate 34, segundo piso.

SE ALQUILA APARTAMENTO SA- la y cuarto grandes con balcón a la calle muy fresco con luz, sólo personas mayores. Puerta Cerrada 16, Habana, accesoria sala, dos cuartos con luz 15 pesos. Puerta Cerrada 20, Habana.

APARTAMENTO MODERNO, MUY fresco, edificio de ocho pisos; elevador a todas horas. Len's Court; 6, esq. a 11, Vedado.

VEDADO. CALLE 8 No. 206, AL- tos, entre 21 y 23, alquilo apartamento amueblado desde 1o Julio a fin de Octubre. Sala, terraza, 3 dormitorios, baño, comedor, cocina y baño de criado. Informan por la mañana teléfono F-3371.

ALQUILERES

82 APARTAMENTOS

$11.00 Y $13.00, APARTAMENTOS interiores muy cómodos, dos habitaciones, baño, cocina y luz. Agua abundante. Muy frescos. Entre dos líneas tranvía. Fernandina y Vigía.

«EDIFICIO ARCOS», SE ALQUILAN dos apartamentos, uno grande, al frente, y otro pequeño. Informes el conserje. F, entre 19 y 21, Vedado.

83 DEPARTAMENTOS

HIPOTECA, VENTA CASA. SOLICI- tanse $3,100 cancelar $4,000. Edificio comercial Buena Vista. Casa sala, tres cuartos, comedor monolítico. Ganga, $1,850. Agramonte, Nicanor, un solar guaguas $1,000, otro $800. M-9335 F-3352. Notaría Pública: matrimonios, divorcios, asuntos civiles, declaratorias, hipotecas.

EN OFICIOS 8 SE ALQUILA UN departamento y en Compostela 71 se alquila una habitación entresuelos, vista calle y otra en azotea. Hombres solos.

PEÑA POBRE NUMERO 20, ENTRE Habana y Aguiar. En los altos se alquila un departamento amplio, con vista a la calle. Moralidad. Se piden referencias.

EDIFICIO "PASEO",

Paseo y 25, Vedado

Se va a desocupar un departamento en este edificio. Si le interesa, llame al Sr. Molina. Telf. M-9659.

ALQUILO DEPARTAMENTO INDE- pendiente, moderno, dos piezas, con cuarto de baño privado, vista a la calle y luz. Referencias mútuas 11 No. 131 entre K y L. Vedado.

84 HABITACIONES

PRADO 16, ALTOS, ALQUILO HA- bitación amueblada balcón al Prado. Solamente a caballero. Deliciosamente fresca, acera de la sombra, Tranquilidad y confort. Véala.

NIAGARA HOUSE. PRADO 47 ES- pléndidas habitaciones para familias, baños privados y sin ellos, desde $15.00, también apartamentos con baños, lavabos, todas hobitaciones, agua caliente extricta moralidad.

SE ALQUILA UNA HABITACION en casa de familia o matrimonio sin niños a hombres solos con comida, hay teléfono y baño intercalado. Aguiar 134 1o. entre Sol y Muralla.

AGUACATE 88, 2o. PISO SE AL- quila una espaciosa habitación, amueblada con lavabo de agua corriente, a hombre solo. Casa de familia.

FRESQUISIMAS HABITACIONES, con baño privado, agua caliente, balcón a la calle, magnífica comida, es con toda asistencia, hay teléfono, módico precio. Belascoaín 64 esquina a Salud Altos botica.

SE ALQUILAN VENTILADAS HABI- taciones, Campanario No. 105.

HABITACION A HOMBRE SOLO, muy fresca, grandísima, balcón a la calle, cerca Universidad. Tomo referencias. San Lázaro 331, segundo piso entre Infanta y Basarrate.

HABITACIONES ALTAS VENTILA- das luz, mucha agua e higiene, teléfono a personas de moralidad. Zanja 129, bajos, cerca de la Universidad.

AMISTAD NUMERO 81. ALQUILO habitación a hombres solos o matrimonio sin niños, lujoso baño. Casa de familia, primer piso, con o sin muebles: A-9632 y A-5161.

SE ALQUILA UNA HABITACION, con vista a la calle, elegantemente amueblada en casa particular, moderna, para hombre sólo o matrimonio sin niños. Concordia No. 49, altos; entrando por Manrique.

EN CASA DE FAMILIA DONDE NO hay más inquilinos, se alquila habitación a señoras solas. Se piden referencias, Neptuno 95, altos, esquina a Manrique.

HABITACIONES AMPLIAS Y FRES- cas a la brisa, con balcón calle, Obispo 59, altos, café Europa con lavabo desde 15 pesos, hay elevador.

SE SOLICITA SOCIO PARA HABI- tacion con comida en casa de familia, se exijen referencias. Angeles 29. altos.

AMARGURA 31 ESQUINA HABA- na, amplia habitación con baño completo en planta baja, interior.

EN CASA PARTICULAR DE FAMI- lia honorable se alquila a señoras, señoritas, espléndida habitación, baño anexo y toda asistencia. Paseo 25, altos, entre Trece y Quince, Vedado: F-5492.

MATRIMONIO RESPETABLE, SIN niños, alquila habitación a señora o señorita con toda asistencia, agua fría y caliente, teléfono, baño anexo, único huésped. Escobar 118, entre San Rafael y San Miguel. Referencias.

VEDADO. EN CASA PARTICULAR Se alquila habitación amueblada, con baño anexo y teléfono (a persona sola) Calle L 203 entre 21 y 23, primero

EN CRISTO 33 SEGUNDO PISO SE alquilan habitaciones amuebladas, con comida desde $20 Vista a la calle

CASA PARTICULAR ALQUILA SE- ñoras, señoritas o matrimonios, espléndido apartamento y dabitación toda asistencia, baño lujoso, ambiente refinado. Se exijen referencias. Escobar 29. (altos) hay teléfono

EN CASA MODERNA ALQUILAN dos amplias habitaciones Balcones calle. Baño completo anexo. Acera brisa. Estricta moralidad. San Ignacio 88, altos, esquina Sol, primer piso.

MONSERRATE 93, ALTOS, ENTRE Lamparilla y Obrapía, se alquilan habitaciones con lavabo agua corriente y muebles; precio de situación. Otros informes, en la misma.

SE ALQUILAN FRESCAS Y AM- plias habitaciones, altos del café «Vista Alegre», a personas de moralidad. San Lázaro 366. Telfs. U-5235 y U-1896.

SE ALQUILA UNA AMPLIA HABI- tación en casa particular para hombre solo de moralidad en San Rafael No. 70, altos. F-3022.

AMISTAD 130 ESQUINA A DRA- gones antiguo hotel Perla de Cuba hermosas habitaciones con baño privado, propias para matrimonios sin hijos. Casa de orden.

HABITACION CON TODO SERVICIO propia para matrimonio u hombres solos, comida excelente, agua fría y caliente, ambiente familiar, $19.00 por persona. Prado 31, altos. Teléfono M-3922.

EN CASA DE FAMILIA EN LO mejor del Vedado, se alquilan dos habitaciones juntas o separadas con toda asistencia. Pueden verse a todas horas. Calle K No. 195 entre 19 y 21 teléfono F-2357.

SE ALQUILA UNA HABITACION para matrimonio hombre solo o con compañero con vista a la calle San Rafael 50 A 1er piso.

CASA DE FAMILIA, OBRAPIA 49, primer piso, alquílase habitación balcón calle, espaciosa, baño próximo, agua caliente, teléfono, a matrimonio sin niños u hombres solos, con referencias; otra con baño intercalado.

O-REILLY 2-4, FRENTE AL AYUN- tamiento. Se alquilan espléndidas habitaciones altas a matrimonio.

EDIFICIO 'CUBA", SEIS PISOS,

Empedrado número 42. Se alquilan amplias y ventiladas habitaciones, muy baratas. Elevador, lavabo, luz toda la noche. Orden y moralidad. Telf. M-5113.

SE ALQUILAN ESPLENDIDAS HA- bitaciones con comidas a personas de extricta moralidad, en Amistad 49 esquina a San Rafael.

85 NAVES y LOCALES

SE ALQUILA UN LOCAL EN MON- te 411 Se alquila un local propio para comercio. Se reforma de acuerdo con las conveniencias del interesado. Para informes y proposiciones en Aguila 86, bajos Bar «La Matancera». Teléfono M-5554 y A-9198.

ALQUILERES

85 NAVES y LOCALES

SAN LAZARO NUM. 93

Entre Aguila y Blanco, gran local acabado de reformar. Se admiten proposiciones sobre el mismo. Informes: Consulado número 52, altos

ALQUILO LOCAL DE ESQUINA PA- ra establecimiento en los bajos del edificio de J y Nueve. La llave en el garage del mismo e informes por el F-5368.

PROXIMO A DESOCUPARSE, HER- moso local, Monte 64, esquina a Indio, con 420 metros cuadrados, todo corrido. Informan en el primer piso, por Monte. Preguntar por López.

TENIENTE REY 27 ESQUINA A Aguiar local propio comercio, almacén, café, lechería, Industria, etc. con 7 puertas a ambas calles. Se dá pequeño contrato: Informa: Ruz, M-2943.

SE ALQUILA ESPACIOSO LOCAL de esquina propio para cualquier clase de comercio en Hospital y Hamel a media cuadra de San Lázaro. Precio e informes por los teléfonos: U-5358 y F-7019

O-REILLY 2-4, ESQUINA A TACON frente al Ayuntamiento, buenos locales para oficina o comercio. (llave en los altos). Informa: García, teléfono M-6349.

SE ALQUILA LOCAL PROPIO OFI- cina y almacén o bodega, Narciso López 2, entre San Pedro y Baratillo al fondo del Templete. Teléf. M-4327.

EN GUANABACOA, PROPIA PARA una gran industria se alquilan en condiciones 4.000 metros de terreno con amplias naves. Informan de 2 a 6 p.m. todos los días en Roloff 50.

87 HABANA

ESCOBAR 42, MODERNO PRIMER piso, sala, 3 cuartos, comedor, baño intercalado. Puede verse 9 a 11 y 1 a 5. donde informan precio y condiciones.

SE ALQUILAN MODERNOS ALTOS calle 25 No. 1 entre Washington y Hospital, Sala, 3 cuartos, baño intercalado, comedor, agua caliente, cocina, Informes R. Lusso. Calle 25 No. 3.

ALQUILO ALTOS EN SUBIRANA 35, sala, come dor, tres habitaciones, servicio de criados y demás comodidades. Precio: $35.00. Informan M-1091

SE ALQUILA LA CASA FUNDICION No. 4 bajos. Informan en la bodega.

ANIMAS 55, CASI ESQUINA AGUI- la. Piso alto con dos habitaciones, baño, cocina y terraza. $24.00, con luz y motor de agua.

ALQUILO PRIMER PISO MODER

no San Rafael 42 casi esquina a Galiano (al lado del Ten Cent). Compuesto de terraza sala, recibidor, cuatro habitaciones, baño intercalado lujoso, comedor, habitación y servicios para criados, cocina y agua abundante por motor. Precio: setenta pesos. La llave en la misma e informan Cuba 52. Teléfono M-9250.

ECONOMICAS

Casas de sala, saleta, comedor, dos y tres cuartos, baño intercalado, cocina, cuarto y servicio de criados, en los mejores lugares de la Ciudad:

Pedro Pernas 11, bajos	20.00
Santa Irene núm. 94	18.00

Departamentos de dos y tres habitaciones, baño y cocina:

Amistad núm. 68 (Astor)	$14.00
Marina núm. 2, (Carreño)	10.00
Dragones núm. 12	10.00
Lindero núm. 24	10.00
J. del Monte No. 618	15.00
San Lázaro 222	12.00

Oficinas: Genios esq. a Morro. Telf. M-6747.

SE ALQUILA CAMPANARIO No. 2, bajos: Sala, comedor, cuatro habitaciones; llave 10 a 11 y de 5 a 6.

AVE. MENOCAL Y LLINAS, SE AL- quilan altos modernos, compuestos de sala, tres cuartos, comedor, servicios completos. Precio $34. Teléf. X-2128.

SE ALQUILA

El primer piso alto de la casa de moderna construcción, calle Concordia 48, entre Manrique y Campanario. Compuesta de sala, recibidor, terraza, 4 habitaciones, comedor, baño completo y servicio de criados. La llave e informes, en los bajos.

SE ALQUILA PLANTA BAJA COM- puesta sala, comedor, 2 habitaciones y luz, servicios. Informan Puerta Cerrada 45 de 12 m. a 2 p.m.

SAN MIGUEL No. 179-A, BAJOS, entre Marqués González y Oquendo, $34; sala, comedor, tres habitaciones, baño, cocina, cuarto y servicios de criados. The Trust Co. of Cuba. Obispo 53: M-6917.

SAN LAZARO NUMERO 32, ENTRE Cárcel y Prado, primer piso, altos: sala, comedor, tres habitaciones, baño, cocina, cuarto y servicio de criados, $50.00. The Trust Company of Cuba. Obispo 53. M-6917.

TROCADERO NUMERO 12, ESQUI- na a Consulado, segundo piso, altos, sala, comedor, tres habitaciones baño y cocina, servicio de criados. The Trust Company of Cuba. Obispo número 53. M-6917. $50.00.

SE ALQUILAN LOS BAJOS Y

principal de Concordia 35, próximo a Galiano, terminados de fabricar, con todo el confort moderno para familia de gusto. También para profesional. Tiene sala, comedor, cuatro cuartos, dos lujosos baños, cocina, pantry y despensa, todo azulejeado, cuarto y servicio de criados. Informes en Oficios número 18, departamento 311.

SE ALQUILA LA HERMOSA CASA, calle Lealtad número 24, entre Animas y Lagunas. Tiene sala, recibidor, cuatro grandes habitaciones, baño intercalado, saleta de comer y servicios de criados. Para informes y llaves: F-4879. Está acabada de reparar y pintar.

$22.00, MODERNOS BAJOS, 2 HABI- taciones, sala, comedor, baño completo intercalado; agua abundante. Muy frescos. Entre dos líneas tranvías. Vigía y Fernandina.

CONSULADO 14, ALTOS, CASI ES- quina a Prado Se alquila con sala, comedor tres cuartos, baño intercalado, cuarta y servicio de criados. Llaves en el No. 1.

CONSULADO 7, CASI ESQUINA A Prado, moderno quinto piso, con sala, comedor, dos dormitorios, con closets, hall, baño intercalado, cuarto y servicio de criados. Elevedor día y noche. Informes el portero.

MORRO 8, ALTOS, ENTRE CARCEL y Genios Moderno piso Sala comedor, tres cuartos con closets, dos servicios de familia, cocina, cuarto y servicios criada. Renta $50. Informes Portero.

O-REILLY 112, FRENTE AL PAR- que Albear. Alquilo moderno segundo piso, con sala, comedor, cuatro cuartos, lujoso baño, cocina y servicio de criados. Informan en la misma.

CONSULADO 24, CASI ESQUINA A Prado. Se alquila primer piso para consultorio médico o familia. Compuesto de sala, recibidor, cuatro habitaciones grandes con mamparas y lavamanos, baño, pantry, cocina de gas, cuarto y servicio de criados y cuarto de baúles. Puede verse de 10 a. m. a 3 p. m. Informes: tercer piso.

ALQUILERES

87 HABANA

O-REILLY 82, ESQUINA A VILLE- gas. Se alquila el tercer piso. Informes: Telf. I-3181.

FIGURAS 35, MODERNO SEGUNDO piso, dos cuartos, comedor, sala, baño y cocina de gas. Acabados de pintar. Agua abundante. céntricos: $24.00. Informes en la misma: X-1085

SAN LAZARO 175, SE ALQUILA EL segundo piso, sala, comedor, cuatro habitaciones, baño intercalado, cocina y servicio de criados. Informan en los bajos, Carnicería.

SE ALQUILAN LOS ALTOS DE Aguiar número 76. con 15 departamentos. dos baños y cocina. Informan en la misma.

ALQUILO LUJOSO PISO ALTO EN Empedrado 49 sala, comedor, una habitación, baño, cocina, servicio de criados, baño, cocina, servicio criados. Incinerador basuras, ascensor. Informa el encargado.

ALQUILO: SAN LAZARO, 96, 2do. moderna: Sala, recibidor, cinco cuartos, baño intercalado, comedor. Informa: «La Moda», Neptuno, Galiano. M-6144.

SALUD 120 ENTRE MARQUES GON zález y Santiago, acabada de fabricar, sala, comedor, dos cuartos, hall, baño intercalado, cocina y patios. Informan A-6459.

SE ALQUILAN 300 CASAS, LLEVA- mos record diario de casas desalquiladas. Bernaza 32, bajos, teléfono M-9461 de 2 a 6.

SE ALQUILA. MAGNIFICO EDIFICIO moderno de tres plantas. O-Reilly 114 casi esquina a Monserrate puerta por el fondo que permite la entrada o salida de mercancías a todas horas elevador, escaleras de mármol por O-Reilly y por Monserrate a todos los pisos. Servicios sanitarios completos en los tres pisos. Puede verse de 10 a 11 a.m. Informan Consulado 18, altos Dr. J. R. Villaverde, teléfono A-7630.

SE ALQUILA MALECON 4 ALTOS, fresca y cómoda casa a matrimonio. Informa: García, teléfono M-6349

88 VEDADO

VEDADO SE ALQUILAN LOS AL- tos acabados de fabricar de la calle M No. 35 entre 19 y 21 compuestos de: sala, hall, 5 habitaciones, 2 baños, comedor, cuarto y servicios de criados, garage y cuarto y servicios para chauffeur. También se alquilan los bajos con la misma distribución. Informan F-3936.

SE ALQUILAN LOS MODERNOS bajos Calzada 7 entre M y N, con sala, recibidor, 6 cuartos, baño intercalado, comedor al fondo, cocina, garage, y demás servicios, 65 pesos. Informes: F-4500. La llave al lado, preguntar por Andrés.

VEDADO. VENDO ESPACIOSA CA- sa calle F 16 entre Once y Trece 14x50 acera sombra, una cuadra línea, jardín, portal, sala, saleta, 6 habitaciones, y otras más, comedor, 2 patios dos garages. Informan Santa Irene 103 Santos Suárez.

L No. 182 ENTRE 19 Y 21(LUGAR inmejorable, cerca Universidad, todas comunicaciones, hermosos y fresquísimos altos, vestíbulo, sala, living-room, hall, terrazas, cuatro grandes habitaciones, dos baños intercalados, comedor, pantry, cocina, cuartos y servicios criados y garage si se desea Verla 10 a 12 y 4 a 7.

$140.00 M ESQUINA A 21, CASA compuesta de jardín, portal, sala, gabinete, recibidor, comedor, pantry, cocina, cuarto y servicio de criados, alto de 5 cuartos, 2 baños, 4 closets recibidor, 2 terrazas, garage para 2 máquinas y 2 cuartos y servicios chauffeurs. Informes: Bufete de Arellano. M-3936.

CALLE F 198 ENTRE 21 Y 23 AL- tos casa sala, recibidor, escritorio 5 habitaciones, 2 baños, comedor, pantry, cocina, servicio criados, garage. Llaves, bajos: FO-1110.

JARDIN, PORTAL, SALA, COME- dor, 2 cuartos, baño completo, cocina gas o carbón, calentador, patio, Calzada 153 esquina 20, 1 cuadra paradero Vedado. Informan la misma.

10, ESQUINA A 13, No. 15, PRECIO- sísimos bajos con magnífico portal y ventilación; sala, comedor, 2 habitaciones, 2 más pequeñas, baño intercalado, &. Servicio servidumbre. Precia rebajado. Informa: Goizueta. F-3937.

SE ALQUILA, VEDADO 15 No. 255; entre E y F., piso alto independiente: Sala, saleta, cinco habitaciones con dos baños intercalados, galería, comedor, cocina, pantry, dos cuartos y servicio criados; cuatro balcones a la calle. Informan The Savoy. F, esquina a 15. Teléfono F-6618.

SE ALQUILA LO MEJOR DEL VE- dado, al lado del Carmelo, calle D 17 entre Calzada y Línea, bajos, informan en la misma de nueve a cinco p.m.

SE ALQUILA LA CASA CALLE 25 No. 365 entre Paseo y 2, Vedado, con sala, comedor, cuatro cuartos, cocina, baño con agua caliente, cuarto y baño de criados. La llave en la misma, de 2 a 6 de la tarde.

QUINTA 96, SEGUNDO PISO, EN- tre Cuatro y Seis, 40 pesos, terraza, sala, comedor, cuatro habitaciones, baño intercalado, cocina, cuarto y servicio criados. The Trust Company of Cuba, Obispo 53. M-6917.

CALLE 15 ENTRE D Y E, ALTOS Y bajos independientes, sala, comedor grandes, 5 cuartos familia. 3 criados, cocinas / hornillas calentadores agua y gas, 2 baños familia modernos, 2 criados. Cerca La Salle, Dominicas, Parroquia, Garages, $65 cada una. Verse de 1 a 6 F-3335.

VEDADO. CALLE PRIMERA CASI esquina a C, portal, sala, recibidor, hall, 3 amplias habitaciones, comedor al fondo, cocina, cuarto y servicio de criados. Informan F-3332.

27 Y B.

Bajos: sala, comedor, hall, tres dabitaciones, baño intercalado, ptnry, cocina, cuarto y servicio de criados y garage.

VEDADO: ONCE Y CUATRO, SOLO quedan dos apartamentos por alquilar en este moderno edificio acabado de construir. Cada apartamento tiene: sala, comedor, tres cuartos con closets, baño completo, cuarto y servicio de criados. Hay garage si se desea. Informes, el portero.

VEDADO: CALLE N NUMERO 22; entre Línea y 17 tipo Chalet; jardín, portal, sala, comedor, cuatro habitaciones, baño completo, cuarto y servicio de criados. Llaves en la misma.

SE ALQUILAN PROXIMOS A DES- ocuparse los altos de 17 No 370 entre Paseo y 2, compuestos de cuatro cuartos, dos baños y demás comodidades. Para verse de 3 a 6. Informes F-6417.

ALQUILA REGIA RESIDENCIA 23 esquina A, 3 plantas, ocho habitaciones, tres baños, 2 cuartos criados garage para dos máquinas. Precio: $180.00, para verla de 3 a 5. Teléfono M-4712.

VEDADO: CALLE 15, ENTRE PA- seo y Dos, acera sombra. Alquilo espléndida casa, moderna construcción, dos plantas, siete cuartos, tres baños, garage para tres máquinas. Informes en la misma.

SE ALQUILAN LOS ALTOS DE 19, No. 245, en el Vedado, con sala, recibidor, comedor, 3 cuartos, baño y servicio completo de criados. Informa el conserje del «Edificio Arcos», al lado.

15 Y 20, VEDADO: APARTAMEN- tos de sala, comedor, una y dos habitaciones, baño y cocina. Todo moderno. Puede verse a todas horas. Informes: F-3308.

SE ALQUILA

La casa calle Paseo entre 19 y 21 compuesta de sala, comedor, pantry, cocina en los bajos, cinco habitaciones altas, con cinco baños y garage para dos máquinas, la llave al lado. Informa Sr. Cámara, Telf. M-6276

ALQUILERES

88 VEDADO

SE ALQUILA ESPACIOSA RESIDEN cia de una sola planta en la calle Once No. 12, entre L y K, a la sombra, con portal, vestíbulo, sala, saleta, amplia galería con cristales, 5 habitaciones y 2 baños de familia, garage y cuartos con servicios para criados. Informes: F-5368.

LINEA 77-A, ENTRE DOS Y CUA- tro: terraza cerrada, sala, recibidor, 4 habitaciones, 2 baños, comedor pantry, cocina, dos cuartos criados, baño criados y garage, $70.00. Teléfonos F-7359 y M-2222.

(VEDADO). SE ALQUILAN LOS espaciosos altos de la calle B No. 186 entre 19 y 21 acera la brisa, compuestos de terraza, sala, comedor, 4 cuartos, baño intercalado, cuarto criada y servicio. Informan: bodega.

ESPLENDIDOS BAJOS 152, CALLE C, esquina de fraile, gran sala, comedor jardín, baño lujoso, cuatro cuartos, otro criada, closets, garage, terraza, agua abundante, todas comodidades.

89 CERRO y PALATINO

REPARTO PALATINO, CASA POR- tal, sala, saleta, baño intercalado, agua caliente, servicio de criados, tres cuartos, garage, patio muy grande, $25.00. Segunda No. 26 informan en el No. 30.

SE ALQUILA A CUADRA Y MEDIA del paradero del Cerro, casa con sala, comedor, tres cuartos, cocina y patio: $15.00 y dos meses en fondo. San Elías esquina a Ferrer.

90 MARIANAO y sus REPARTOS

MAGNIFICOS FRESCOS Y COMO- dos altos cinco habitaciones y demás dependencias. Avenida de la Paz 78, Alturas de Almendares. Informan en los bajos.

MIRAMAR 5a AVENIDA ESQUINA a calle 30, lujosos bajos, portal, gran terraza, sala, recibidor, amplio halol, comedor, 5 habitaciones, dos baños, pantry, cocina, 2 cuartos con servicio para criados, garage 2 máquinas. Telf. FO-1765.

$60.00 ALQNILASE ELEGANTE RE- sidencia acabándose construir, cuatro habitaciones, criados, garage, tres baños, etc. Ave. Segunda entre 10 y 11. Ampliación Almendares. Tranvías y ómnibus una cuadra.

SE ALQUILAN DOS HERMOSAS CA- sas en Buen Retiro, Marianao, acera del Hipódromo, Precio, 45 y 30 pesos, Tomar carros Marianao, calle Aguila. Telf. F-2845 de 8 a 11 de la mañana.

ALTURAS DE ALMENDARES. SE alquila acabada de fabricar Avenida del Río y A. América, sala, recibidor, biblioteca, 4 cuartos, 2 baños en colores, gran comedor garage y cuarto de criados. Telf. FO-2161.

$60.00: AVENIDA AMERICA, ES- quina a Avenida Aliados. Alturas Río Almendares, altos compuestos sala, hall, comedor, 3 habitaciones, gabinete, baño, pantry, cocina, cuarto, servicio y garage. Informes: Bufete Arellano, M-3936.

$45.00 B No. 8 ENTRE CALLE A Y Avenida del Miramar Yacht Club jardín, portal, sala, comedor, tres cuartos, 3 closets, baño, cocina, cuarto y servicio de criados, garage y cuarto chauffeur. Informes: Bufete de Arellano. M-3936.

ALQUILO CHALET DE DOS PLAN- tas, Doce entre C y D, Almendares; jardín, portal, patio, terraza, sala, comedor, pantry, cocina, siete cuartos, dos baños, hall, garage: $60.00. Informes: F-2090.

AMPLIACION DE ALMENDARES: 12, esquina 5ta. Dos hermosas residencias de altos y bajos completamente independientes, acabadas de fabricar con los detalles más modernos a todo confort, para personas de gusto. Dos garages. «La Sierra», por la puerta cada dos minutos.

SE ALQUILA CASA MODERNA, portal, sala, hall, dos cuartos, baño intercalado, comedor, cocina, patio con lavadero y garage. G No. 41 entre 16 y 18, Reparto Almendares, llave en la misma. Informan I-6874.

FRESQUISIMOS Y LINDISIMOS AL- tos. Almendares 11 entre Catorce y Dieciseis, próximo crucero de tranvías y ómnibus. Lugar ideal: tres habitaciones, baño intercalado, garage, terraza, etc Véalos de 2 a 7. Informes: A-9115.

MIRAMAR, BAJOS AMUEBLADOS

Frescos y confortables, propios para corta familia, a una cuadra playa Casino Deportivo, calle Ocho esquina a Tercera Avenida, reparto Miramar.

91 J. DEL MONTE Y LA VIBORA

ALQUILO CASA CARMEN No. 150 A entre Mayía Rodríguez y Goicuría, jardín, portal, sala, recibidor tres cuartos, baño completo, comedor, cocina y servicios de criados. La llave al fondo. Informan Monasterio No. 2 Cerro.

SE ALQUILA ESPACIOSA CASA: Tamarindo 48-A., compuesta de portal, sala, saleta, 3 habitaciones, cocina, baño y patio. Llaves en el 48. Verla a todas horas.

VIBORA. BAN BUENAVENTURA No. 40 entre Concepción y S. Francisco. Alquilo bonita casa 3 habitaciones, sala, comedor, hall central, baño completo, cocina, cuarto criados y baño, traspatio y un terreno anexo de 700 metros por 50.00, con frutales. Informes en la misma. Teléfono I-6738.

SANTA CATALINA No. 111, ENTRE Lawton y Armas, $30.00. Jardín, portal, sala, saleta, 4 habitaciones, baño, comedor, cuarto y servicio de criados. Informan: Obispo 53. The Trust Co. of Cuba: M-6917.

GRAN RESIDENCIA GERTRUDIS y Carlos Manuel (Víbora). 16 habitaciones, 4 baños, oratorio. garage, espléndidos jardines, propia para Consulados, Clínicas, Comunidades Religiosas, Centros de Instrucción y Sociedades Recreativas. Llaves misma. Informan F-2447.

92 STOS. SUAREZ y MENDOZA

SAN INDALECIO No. 15 ENTRE Santa Emilia y Zapotes, apartamentos. Frente al Parque. Informes en la misma.

$30.00 EN SANTOS SUAREZ ALQUI lo casa acaba de construir, portal, sala, saleta. 3 cuartos, baño intercalado, comedor al fondo, cocina y servicio de criados. Informan: teléfono U-2603.

93 LUYANO

EN LUYANO, No. 135, ALTOS DEL Café «El Paradero», se alquila espléndida casa con sala, comedor, 5 habitaciones y 2 servicios. Informan en el café de los bajos.

94 LAWTON y BATISTA

ALTOS MODERNOS: SALA, COME- dor, dos cuartos, baño intercalado, calentador; tranvías y guaguas a la puerta. Precio $15.00. Calle B, No. 31 esquina a 14, Lawton.

98 ALQUILERES VARIOS

TEMPORADA DE COJIMAR. OPOR- tunidad. Se alquila una casa con todo el confort moderno, siempre agua, pegada al mar y al jardín de recreo para niños. Punto más saludable. Villa Ruiz. Real y Baños. Telf. A-9477 8 a.m.

BONITA FINCA DE RECREO. AL- quilo amueblada muy cerca de la playa Baracoa. Habana. Magnífica oportunidad para la temporada de los baños. Informan Telf. U-5012.

CHALET EN SAN MIGUEL DE LOS BANOS

Cuatro cuartos grandes, sala, comedor, cuarto de baño, de madera de primera clase, nuevo, garage, cuartos de criados, servicio de criados. Todo independiente: $3,500 al contado. Diríjase a Omar Gumá, apartado 13, Jovellanos.

ALQUILERES

98 ALQUILERES VARIOS

EL VERANO EN COJIMAR

Se alquila una magnífica casa-quinta, situada en el lugar más sano de Cojímar, para familia de gusto. Es propia también, para un club, restaurant o casa de pensión por reunir todo el confort deseable y la capacidad necesaria: espaciosas habitaciones, gran hall, sala, salón-comedor con cabida para más de 60 comensales, espléndidas terrazas con toldo, donde se puede contemplar un magnífico panorama marítimo y terrestre, baños, garage, etc., etc. Además está rodeada de hermoso jardín, que comprende todo una manzana de terreno cercado por una verja. Informes: Joaquín Boada, Apartado de Correo 314. Telf. F-5956, edifico Larrea, departamento núm. 203, Habana.

SE SOLICITAN

108 AGENCIAS DE COLOCACIONES

CUBAN AMERICAN EMPLOYMENT OFFICE

(ESTABLECIDA EN 1925) CONSULADO 142, ESQUINA A NEPTUNO TELEFONO: M-1534

Servimos con referencias admirables: institutrices, criadas, cocineras, manejadoras, choferes y cuanta servidumbre puedan necesitar, cubana y extranjera, de ambos sexos, así como empleados de oficina en general. Servicio permanente, día y noche.

MARIANAO. EMPLOYMENT AGEN cy FO-1077. 6 y 15 Reparto Almendares FO-7902. La decana de Marianao que por su seriedad y cumplimiento ofrece toda clase de servidumbres tanto del país como extranjeras, con referencias.

Servimos con referencias, criadas, cocineras, mensajeros de boticas, manejadoras, y todas clases de servidumbres de ambos sexos. Neptuno 255, bajos, esquina Espada.

"LA MATANCERA": A-7740

Servimos rápidamente: criadas, cocineras, choferes. Toda clase de servidumbre y empleados de ambos sexos con referencias. Sol número 111, entre Egido y Villegas.

103 CRIADAS y CRIADOS

NECESITO UN CRIADO DE MANOS y un chauffeur con referencias. Sueldo, $30. También necesito una camarera para hotel, una empleada para oficina, y un ayudante auxiliar, $20. Compostela 58, agencia.

104 COCINERAS y COCINEROS

SOLICITO COCINERA Y UNA criada. Sueldo: $15. Informan. Paseo 8 Zapatería. F-3164.

SE SOCLICITA UNA COCINERA blanca de mediana edad, que sepa cumplir con su obligación y que duerma en la casa. Sueldo de acuerdo con sus merecimientos. Calle 17 número 398 (bajos) casi esquina a 4. Teléfono: M-2512.

SOLICITO BUENA COCINERA RE- postera, blanca, para matrimonio, que sepa servir mesa. Ha de ser muy limpia, tener buen carácter y traer buenas referencias. Si no sabe cumplir con su obligación que no se presente. Buen sueldo. Llamar de 1 a 3. Telf. F-3540.

SOLICITO COCINERA QUE COCI- ne bien y duerma en la colocación y una lavandera que planche bien en Calzada esquina a 10 Vedado. Chalet.

114 AGENTES y VENDEDORES

NECESITAMOS AGENTES VENDE- dores de ambos sexos para la venta de artículos de belleza bien conocidos. Mande 50 centavos para el muestrario a «Charmy Laboratories» Apartado 558, Habana 116 Habana.

SE DESEAN VENDEDORES EXPE- rimentados en mantecas y aceintes precios de competencia, extrictamente de contado. Dirijase: San Felipe 4, Habana.

AGENTES EXCLUSIVOS: QUEDAN algunas poblaciones por cubrir agencia 2 artículos fácil venta y consumo diario. Escriba pidiendo detalles acompañando sello rojo para franqueo de muestras. V. Balbuena. Empedrado 30, Habana.

AGENTES ACTIVOS, HABANA E interior de la República, solicitamos vendedores, artículos fácil venta, ganando magnífica comisión, por adelantado. Gorriarán y Michelena, edificio La Metropolitana. O-Reilly y Aguacate, departamento 808.

115 OFICINISTAS

DESEAMOS MECANOGRAFA EN inglés y español, prefiriéndola si es taquígrafa para trabajo de 10 a 1 de la tarde. Escribir dando sus referencias y experiencia a apartado No. 2197, Habana

116 SOCIOS

SOLICITO SOCIO CON MIL QUI- nientos pesos para varias casas de inquilinato y una de huéspedes; para más informes, Calle 11, 188, entre H e I, Vedado, de cuatro de la tarde en adelante. Personas serias, no trato con corredores ni curiosos.

IMPORTANTE. OFREZCOME RE- forzar pequeña industria, comercio establecido, socio cantidad garantiza solicitud, pido doy referencias conructa comerciales, correspondencia, personalmente. Reina Chávez, altos. Rufino C. Alvarez. No corredores.

117 SOLICITUDES VARIAS

SOLICITO MECANICO AUTOMOVI- les, experto en carburadores y encendidos para trabajar artículo nuevo de gran consumo, se prefiere que tenga máquina. Solamente 2 a 10 p. m. Novena 25. Lawton.

SOLICITAMOS PERSONAS TENGAN libros usados, M-4693. Compramos cualquier cantidad y clase. M-4693 Apenas nos llame estaremos en su casa. M-4693. Pregunte por Salinas.

SE DESEA UN QUIMICO PRACTICO en análisis de oro, platino y otros minerales. Ha de tener práctica, y recomendaciones, sin este requisito que no se presente. Edificio La Metropolitana 239.

OFREZCOME COBRAR O ADMINIS- trar casas, doy garantía efectivo y propiedades y referencias Vendo mis casas Marianao. Tomo arrendamiento casa inquilinato, trato con dueños, González, Procurador, San Lázaro 380 frente a Oquendo.

SE OFRECEN

118 CRIADAS y CRIADOS

SE OFRECE JOVEN DEL PAIS CO- co criada de mano o de cuarto o manejadora con referencias. Telf. FO-1077

UN BUEN MAESTRO COCINERO repostero joven, chino. Cocina criolla, española y francesa. Siempre muy limpio. Sabe cumplir con su obligación. Tiene buenas recomendaciones. Informan, Reina No. 73. Telf. A-9200. Pregunte por Rafael. Desea colocarse casa particular.

SE OFRECEN

118 CRIADAS y CRIADOS

SE DESEA COLOCAR UN CRIADO de mano, tiene buenas referencias, pocas pretensiones, sale al campo o donde se ofrezca. Telf. U-2445, Bodega.

JOVEN ASIATICO, COCINERO RE- postero, cocina española, francesa y americana, tiene buenas referencias, sueldo: no menos de $25. Llamen de 2 a 6 p.m. Informan F-6078.

SE DESEA COLOCAR UNA JOVEN para limpiar o cocinar o manejar, tiene referencias. Paseo 8, Zapatería La Luna. F-3164.

DESEA COLOCARSE CRIADO DE mano peninsular experimentado en todo servicio fino, trabajador y con esmeradas referencias de buenas casas. Voy a cualquier punto. Teléfono M-1959.

SE DESEA COLOCAR UN JOVEN español, de criado de mano. Tiene buenas referencias. Informes: Telf. M-4739. Pablo.

119 COCINERAS y COCINEROS

COCINERA REPOSTERA DE COLOR cocina criolla y americana, con buenas recomendaciones. Habla inglés y español. Telf. A-7742.

SE DESEA COLOCAR UNA MUCHA- cha española para cocinar y limpiar a corta familia. No le importa ir afuera. Tiene quien la recomiende. San José 52, habitación 8.

SE OFRECE UNA BUENA COCI- nera seria y formal. También joven seria para criada de mano o cuartos o manejadora. Buenas referencias. F-6022.

SE OFRECE COCINERO ESPAÑOL para casa particular o comercio cocina a la española y criolla, sabe de repostería, agradable sazón tiene referencias, es hombre solo, sale al campo. A-0347.

SE DESEA COLOCAR BUENA CO- cinera, sin pretensiones, con referencias. También se coloca de lavandera. Paseo 8, F-3164.

SE OFRECE COCINERA REPOSTE- ra con buena práctica en el oficio, cocina a la española y criolla, tiene los mejores informes desea familia de moralidad. Informan U-6911

COCINERO REPOSTERO ESPAÑOL 34 años edad, sin pretensiones, desea colocarse en casa particular, entiende toda clase de cocinas, ha estado cuatro años en casa del señor Andrés Pereira, 5 años en casa del Dr. Claudio Mendoza, sabe hacer plaza, prefiere numerosa familia. Informan Amistad 120 Telf. A-0515.

DESEA COLOCARSE UNA BUENA cocinera y repostera en casa particular, cocina española y criolla. Sabe cumplir bien su obligación, tiene referencias. Reina 22 1er piso.

SE OFRECE UN COCINERO RE- postero muy práctico. Sabe cocinar a la criolla y española. Muy limpio. Tiene referencias de casa particular. Informan: Telf. M-4104. Preguntar por Francisco Lu.

SE OFRECE UNA MUCHACHA PARA cocinar, limpiar o manejar, sabe hacer dulces Informa señorita Herrera. Teléfonos F-3459, y el lunes U-2383.

BUEN COCINERO Y REPOSTERO joven chino desea colocarse en casa particular; sabe cocinar bien a la criolla, española y americana, pastelería y repostería; muy limpio; sabe cumplir con su obligación; tiene buenas referencias. Informan: Teléfono M-5025.

COCINERO Y REPOSTERO JOVEN chino desea colocarse en casa particular, sabe cocinar bien a la criolla, buenas referencias, sabe cumplir con su obligación. Informan teléfono M-4568, preguntar por Manuel Lima.

UN ASIATICO MAESTRO COCINE- ro, cocina bien criolla, española y americana; repostero, tiene buenas referencias; trabaja casa en particular, también va al campo. Calle Zanja No. 8 3er. piso Preguntar por José Chang teléfono M-4339.

SE DESEA COLOCAR UN COCINE- ro repostero sin pretensiones. Teléfono: M-4024, Cerro.

DESEA COLOCARSE UN COCINE- ro fino repostero, asiático, en casa particular, cocina perfectamente a la criolla, española y francesa. Muy limpio y formal. Sabe cumplir con sus obligaciones, tiene buenas referencias: M-5053.

120 MANEJADORAS

SE OFRECE UNA JOVEN DE CO- lor, del campo para manejar, sabe algo de costura, tiene referencias. F-3461.

122 INSTITUTRIZ

INSTITUTRIZ ALEMANA, HABLA inglés, francés, tiene unas horas libres. Teléfono F-3120.

125 CHOFERES

SE DESEA COLOCAR UN BUEN choffer español, experto en toda clase de máquinas y mecánica, sin pretensiones y con esmeradas referencias de buenas casas. Teléfono: F-6178.

DESEA COLOCARSE UN CHOFFER del campo(entiende de mecánica, desea casa seria. Telf. M-9491.

DESEA COLOCARSE UN BUEN CHO- fer experto en toda clase de máquinas y mecánica, sin pretensiones y con esmeradas referencias de buenas casas. Telf. M-1959.

126 JARDINEROS

SE OFRECE UN BUEN JARDINE- ro. Es práctico en floricultura, horticultura y arbusticultura. Florería «La Francia». M-8872.

129 OFICINISTAS

DESEA COLOCARSE UNA JOVEN experta mecanógrafa, con mucha práctica, en oficina o casa comercial, corresponsal, sin pretensiones, buena presencia y referencias. Telf. M-1959.

JOVEN DE 25 AÑOS, QUE HACE 30 días llegó del campo con conocimientos comerciales y buenas referencias, necesita trabajar y desea una oportunidad en trabajo decente. No importa sueldo hasta demostrar sus cualidades. Lame teléfono M-4379 pregunte por Venero.

JOVEN TAQUIGRAFA - MECANO- grafa inglés-español, instrucción general, con buena letra y superiores referencias. Ofrécese como corresponsal o empleo análogo. Aviso: teléfono I-6317.

OFICINA: JOVEN 19 AÑOS, BUENA presencia, formal, desea emplearse con abogado u hombre de negocios, de secretario, activo en diligencias de calle; mecanógrafo, perfecta ortografía, redacción. Antes trabajó con abogado prestigioso. Amplias sólidas referencias. Se somete a prueba; conforme con 15 pesos. J. Martínez, Cuba 31.

TENEDOR DE LIBROS, TAQUIGRA- fo y mecanógrafo, solicita trabajo en casa comercial, sin pretensiones y trabajador. Diríjase por escrito a B. Bonilla, Príncipe No. 12, altos.

121 OFERTAS VARIAS

SE DESEA COLOCAR UN MATRI- monio español, se coloca para criado de comedor, sabe algo de jardín y para criada de cuartos, sabe coser, lavar y planchar de todo, lo mismo para finca de campo, tienen buenas referencias, son formales y de buena presencia. Teléfono I-7276

SEÑORITA JOVEN EDUCADA Y de buena presencia, con preparación, se ofrece para atender salón de exhibición o de ventas, así como para dependiente de cualquier comercio, tienda o casa de modas, cajera, telefonista o cualquier trabajo de oficina Tiene referencias. A-9013.

PERSONA SOLVENTE SE OFRE- ce para administración de bienes o cobrar rentas en la Habana. Informes: Concordia No. 65, altos de 8 a 11 a.m.

ENFERMERO PRACTICO SE OFRE ce para atender enfermo, especialidad sistema nervioso, tiene buenas referencias. Telf. A-9615.

M.E.C.D. 2016

JUNIO 29 DE 1937 — DIARIO DE LA MARINA — EJEMPLAR: 5 CENTAVOS

DESDE WASHINGTON

Otro paso en la legislación azucarera

(Especial para el DIARIO DE LA MARINA)

La nebulosa azucarera a que me referí en la crónica del 22, comenzó a disiparse ayer 24, cuando como una consecuencia de los trabajos detrás de bastidores que venían efectuándose, el representante Marvin Jones presentó en la Cámara un nuevo proyecto de ley azucarera mientras los senadores O'Mahoney y Adams, presentaban otro exactamente igual en el Senado. Ya hay, pues, nuevo toro en la plaza.

El flamante proyecto presentado ayer pretende ser una medida de transacción, encaminada a conciliar y armonizar, por una parte, las aspiraciones y los deseos de los intereses azucareros en conflicto; y por otra, las aspiraciones y los deseos de todos esos intereses, globalmente considerados, con las miras y los propósitos de la Administración. Veremos si logra satisfacer a tirios y troyanos y pone término a las disputas que mantienen cerrado el camino a la aprobación de la ley.

En lo que a Cuba toca, el nuevo proyecto hace la concesión de no excluirnos de las distribuciones adicionales de cuotas, si hay merma en cualquiera de las áreas de producción bajo bandera americana, excluyendo, desde luego, a las Filipinas. Quiere esto decir, que si los remolacheros, por ejemplo, no pueden llenar por cualquier circunstancia la cuota que se les asigna en el proyecto, las demás áreas bajo bandera norteamericana y Cuba, que forma una sola unidad con las mismas, recibirán una cuota adicional, proporcional a la cuota básica de cada área. El proyecto de la Subcomisión de Agricultura privaba a Cuba del derecho a esas cuotas adicionales en caso de déficit de otras áreas, de manera que en eso vamos ganando.

De lo que sí nos priva el proyecto, igual en este punto al de la Subcomisión, es del derecho a participar en cualquier reparto adicional de cuotas si en Filipinas se produce alguna merma. Cualquier número de toneladas que Filipinas no pueda llenar de su cuota, quedaría a la disposición del secretario de Agricultura para distribuirla proporcionalmente entre los países extranjeros con cuota, excepto Cuba, a fin de facilitarle al secretario de Estado, Cordell Hull, el desarrollo de su política referente al comercio exterior. Esta privación a Cuba de la ventaja de contribuir a suplir cualquier déficit de la cuota filipina, no tiene, en realidad, ningún valor práctico, porque es muy difícil que Filipinas deje en ningún caso de producir su cuota completa.

La capacidad de producción agrícola, industrial, financiera y de mano de obra de las Filipinas es considerablemente superior a la cuota que le fija la ley de independencia, a la inversa de lo que le ocurre a los remolacheros, que nunca completan la suya; y como los filipinos mantienen siempre una cantidad de toneladas en reserva para cualquier emergencia, no se ve la probabilidad, como no se trate de una guerra o de una catástrofe gigantesca, de que el archipiélago filipino deje de enviar todo el azúcar que le corresponde a los Estados Unidos. Es una pérdida teórica, no una pérdida real, la que sufrimos por ese lado.

En lo que sí se le hace una rebaja a Cuba es en la cuota de refino, que en el nuevo proyecto se fija en 375 mil. En el proyecto de la Subcomisión se nos asignaba una cantidad menor, de modo que también respecto de este particular el nuevo proyecto nos concede algo más.

Un punto interesante del nuevo proyecto es que el «processing tax» se rebaja de 75 centésimas de centavo por libra a 50 centésimas, la misma cifra del plan azucarero primitivo, antes de que el «processing tax» fuese anulado por el Tribunal Supremo. El proyecto de la Subcomisión de Agricultura—de acuerdo en este punto con el Gobierno—comprendía un impuesto de 75 centésimas. Aquí, también, se advierte una ventaja para Cuba.

¿Aprobará la Administración el proyecto conciliador de Jones y le franqueará el paso en el Congreso, o a la inversa se manifestará inconforme y tratará de bloquearlo? Esa es una cuestión pendiente de clararse aún definitivamente. Una cosa puede afirmarse, desde luego, y es que el proyecto Jones-O'Mahoney Adams, no es obra de la Administración, ni cuenta, hasta ahora, con el apoyo y la simpatía de ésta. El secretario de Agricultura, Mr. Wallace, hizo saber ayer mismo su inconformidad, opinión que comparten los técnicos del departamento, y Wallace es, hasta el presente, el principal vocero de la política azucarera del Gobierno. Wallace no ha hecho aún ninguna declaración a la prensa sobre el asunto, así es que no se sabe con exactitud hasta qué extremo alcanza esa inconformidad que expresó ayer a los funcionarios a sus órdenes.

Los autores del nuevo proyecto creen que el Gobierno, aun cuando no esté conforme en todos los puntos, acabará por aceptar la nueva ley, en el sentido de dejar hacer. Esa es, igualmente, la opinión de los refinadores que, hasta hoy, demuestran contar con mucha fuerza en el Congreso. De la actitud del Gobierno podremos formarnos idea pronto, bien por lo que diga o por lo que deje de decir. El proyecto de la Subcomisión provocó rudos ataques públicos, en sendas declaraciones de Wallace, Hull, Ickes y más tarde de Roosevelt. Si no se producen ahora, cabe pensar que la Administración se muestra inclinada a transigir. Pronto sabremos a qué atenernos.

Diplomáticus.

Junio 25 de 1937.

LA NUEVA LEY DE DIVORCIO, DISCUTIDA EN INGLATERRA

LONDRES, junio 28. (AP).— La Cámara de los Pares trató hoy en segunda lectura la ley de divorcio y matrimonio, que ya había sido discutida por la Cámara de los Comunes; el proyecto determina que además del adulterio habrá otras causales para el divorcio.

EXPLOSION EN LA INDIA

RAWALPINDI, India, junio 28. (AP).—En la explosión de una carga de pólvora en la estación del f. c. de Taxila perecieron trece obreros y tres resultaron heridos de gravedad; se ignoran las causas, que están sometidas ahora a investigación.

MEJORA EL COMERCIO CON CUBA

WASHINGTON, junio 28 (AP).— Informa la Secretaría de Comercio, que las exportaciones para Cuba ascendieron en el primer tercio de este año a un total de $29.822.892 contra $22.675.801 en igual período del año pasado y las importaciones a $66.746.365 contra $55.485,208.

ANTE MIL QUINIENTOS DELEGADOS DE 39 PAISES EN LA CONFERENCIA DE COMERCIO MUNDIAL, ALEMANIA RECLAMA SUS COLONIAS Y MATERIAS PRIMAS

EL MINISTRO DE HACIENDA DEL NUEVO GOBIERNO FRANCES SUSPENDIO LOS PAGOS EN ORO Y EN DIVISAS EXTRANJERAS

Se ha decretado el cierre de las Bolsas oficiales desde ayer hasta una fecha que ha de determinarse

Se cree que el Senado francés, que causó la caída de León Blum, no negará a Camile Chautemps las facultades especiales que solicita, en cuyo caso habrá un receso parlamentario

PARIS, junio 29. (Martes). (AP) —El Ministro de Hacienda Georges Bonnet, inmediatamente después de tomar posesión del cargo a su regreso de los Estados Unidos, dictó un decreto, prohibiendo todo pago en oro y en divisas extranjeras hasta nuevo aviso.

Esta prohibición junto con la clausura de la Bolsa se considera en los círculos financieros como un esfuerzo para proteger el franco contra los ataques de la especulación durante el debate sobre las nuevas medidas financieras.

El decreto dice que «no podrán formularse protestas antes de la fecha fijada.

Durante el mismo período, los intereses de las cuentas y de otros contratos comerciales se calcularán al tipo del descuento del Banco de Francia.

La tarea de restaurar las finanzas francesas, encomendada a Georges Bonnet, se ha complicado por los desórdenes obreros que amenazan a esta estación del año, próspera en el negocio del turismo.

El cierre general de hoteles, restoranes y cafés en toda Francia, así como de los establecimientos al por menor, anunciada para el sábado, es el peligro más serio que aparece a la vista.

El nuevo Ministro de Hacienda se reunió con el Gabiente poco después de llegar a París. Los miembros del Gobierno manifestaron, después de la reunión, que los remedios que aconseja Bonnet se presentarán mañana a la Cámara de los Diputados en forma de proyecto de ley.

Los ministros, que se negaron a revelar detalles, indicaron, sin embargo, que dichos proyectos pedirán autorización para resolver los problemas financieros por decreto en forma análoga a la petición que hizo el ex primer ministro Blum hace dos semanas.

El Senado se negó a conceceder tales facultades a Blum y a su Gabinete, por lo que dimitió, pero existen indicaciones de que la Alta Cámara no se las niegue al nuevo Gabinete de Camille Chautemps.

El cierre anunciado por los dueños de hoteles, restoranes y cafés es en protesta contra el plan del Gobierno de aplicar la semana de 40 horas a todos los negocios. Arguyen que semejante medida sería ruinosa para ellos.

Los comerciantes al por menor de París anunciaron que cerrarán en apoyo de la actitud de los hoteleros, pues consideran que sus negocios sufrirían injustamente las consecuencias de la aplicación de la semana de 40 horas.

Los panaderos de Marsella anunciaron que cerrarán mañana como protesta porque los dueños de tahonas no han comenzado a aplicarles la semana de 40 horas.

Los concesionarios del Parque de Diversiones de la Exposición de París cerraron sus pabellones, declarando que el turismo se ha alejado de los lugares de recreo a causa del impuesto extra que hay que cobrarles sobre el importe del precio de la entrada en la exposición.

Bonnet, llamado desde su puesto de Embajador en Washington cuando Chautemips formó el Gobierno, llegó a París en un tren especial procedente de Cherburgo. Declaró que las finanzas «deben ser tan fuertes como el Ejército y la Armada».

Créese que uno de los asuntos que se trataron en la reunión tenida hoy por el Gabinete fué el déficit de 1,760 millones de dólares en los presupuestos ordinarios y extraordinarios para 1937.

Lista la declaración Ministerial de M. Chautemps

PARIS, junio 28. (Havas).— Se ha dictado un decreto, calusurando las bolsas oficiales a partir de hoy hasta fecha indeterminada; el ministerio de Finanzas publicará un decreto fijando la fecha de la reapertura de tales establecimientos de contratación.

El consejo de Gabinete, que duró cuatro horas, se dedicó casi de un modo exclusivo al examen de la situación financiera. Se llegó a un acuerdo sobre los términos de la declaración del ministerio ante la Cámara y las bases del proyecto de ley que le acompañará.

Créese que M. Chautemps solicitará la discusión inmediata del plan de facultades extraordinarias, para que hasta el 31 de agosto haya de dictar provisiones necesarias a la vida económica del país, por decreto. Las facultades que se concederán tendrán los siguientes fines:

(1) Defensa del franco; (2) convenciones con el Banco de Francia; (3) consulta sobre la situación fiscal.

Se escuchó el informe de M. Georges Bonnet, embajador en los Estados Unidos, cuyo civismo de aceptar el cargo, ha sido muy elogiado en todos los centros. Como ministro de Hacienda, M. Bonnet ha trazado un largo plan de restauración económica, que será tratado en la reunión ministerial de mañana.

También leyó M. Chautemps un proyecto de declaración ministerial que será leído en la próxima comparecencia ante el Parlamento.

Si las Cámaras francesas aprueba el proyecto financiero del Gobierno se suspenderán las sesiones parlamentarias para dejar al Gabiente en libertad de actuar

PARIS, junio 28. (AP).—En los centros políticos se dice que el Gobierno del Frente Popular constituído por Chautemps a la caída del Gabinete de León Blum, presentará mañana un solo proyecto de ley al Parlamento, pidiéndole que le conceda facultades para dictar decretos protegiendo el franco, aumentando los empréstitos tomados por el Gobierno al Banco de Francia y para aumentar los impuestos.

Gran secreto rodea los decretos del ministerio de Hacienda, así como a los proyectos del Gobierno, pero en los centros políticos se asegura que es inminente una decisión que afectará al valor del franco.

Según las personas mejor informadas, de acuerdo con el proyecto que presentará mañana el Gobierno, quedará facultado para fijar el valor del franco al límite más bajo permitido por la ley de devaluación de 1ro. de octubre de 1936 o sea de 22.96 francos por dólar. Ayer el franco cerró a 22.42 por dólar.

Se considera posible que el proyecto del Gobierno sea aprobado mañana mismo por la Cámara y enviado al Senado.

De recibir la sanción de la Alta Cámara inmediatamente se declarará un receso parlamentario con el fin de que el Gobierno quede en libertad de actuar.

RECIBEN PASAPORTE

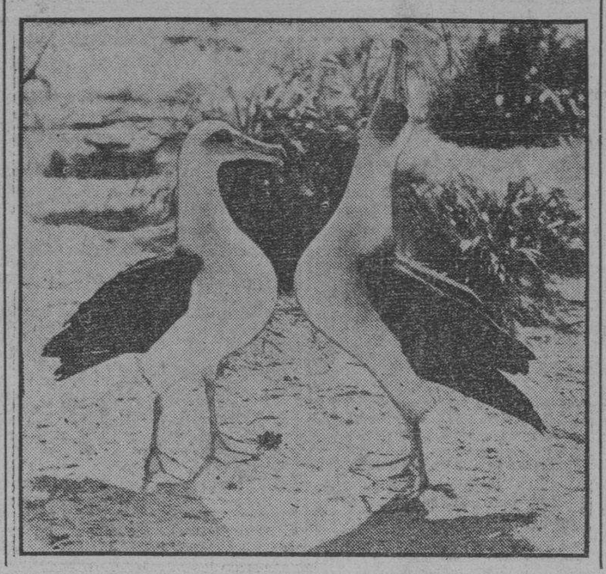

El departamento de agricultura de los Estados Unidos ha concedido permiso para la importación al país de estos dos raros ejemplares de un albatros desconocidos en el resto del mundo, y que se encuentran sólo en la Isla Midway, en el Pacífico. Se exhibirán en San Francisco de California.

En la junta de la Asociación de Política Extranjera, Van Zeeland, Primer Ministro belga, pidió ayer en New York la desaparición de barreras al comercio mundial

Dijo que la alternativa es aprovechar la oportunidad de librar al comercio de sus trabas, que amenazan ahogarlo o volver a las dificultades que ocasionaron la depresión

NEW YORK, junio 28.—Paul Van Zeeland, premier belga, pidió hoy, durante los discursos pronunciados aquí, en la reunión de la Asociación de Política Extranjera y el Consejo de Relaciones Extranjeras, que se removiesen todas las barreras en el comercio internacional como paso previo a la paz política y económica del mundo. Van Zeeland repudió también la idea de que Europa busca empréstitos en los Estados Unidos, declarando que, en su opinión, Europa no necesita capital extranjero.

Van Zeeland vino aquí desde Washington, donde ha estado conferenciando con el presidente Roosevelt y el secretario de Estado, Cordell Hull, durante la pasada semana.

El premier Van Zeeland declaró que «la alternativa es aprovecharnos resueltamente de la oportunidad para librar al comercio internacional de las barreras que amenazan ahogarlos y marchar adelante rumbo a una nueva era de prosperidad, o perder la oportunidad y volver a encontrarnos frente a dificultades similares a aquellas que fueron herencia de la última depresión económica».

Dijo Zeeland que los problemas de crédito entre los Estados Unidos y Europa son en su mayoría de secundaria importancia, comparados con el problema de terminar con las barreras del comercio mundial. «Según algunos, Europa necesita del capital norteamericano. Yo no comparto esa opinión». Ciertamente, en algunas partes de Europa existe gran necesidad de créditos, los que no pueden obtenerse por ahora. Pero la razón es que faltan ciertas condiciones fundamentales, sin las cuales el capital, sea cual sea su origen y nacionalidad, no puede ofrecerse como inversión. Pero al mismo tiempo, en el momento mismo en que existan esas condiciones, Europa poseerá ya dentro de sus fronteras y en otras partes del mundo, capital bastante y suficiente para satisfacer el total de sus necesidades normales de crédito».

El premier belga dijo que la tensión de la guerra había sustancialmente decrecido en el último año, y aunque graves incidentes están surgiendo por el conflicto español, la impresión que prevalece es la de «que nadie quiere utilizar el conflicto español como pretexto para otra guerra». Añadió que «aparte del conflicto español, el mantenimiento de la paz depende mucho de la solución de los problemas económicos internacionales, los que pueden ser resueltos por medio de la cooperación».

Van Zeelan, refiriéndose a Europa, consideró la situación favorable y adversa, de una parte «la creciente oposición entre los grupos de naciones, las repetidas violaciones del derecho internacional, la desatada competencia de armamentos, las dificultades halladas en los esfuerzos para localizar el conflicto español y la abierta campaña en pro de la declaración de guerra en ciertos círculos limitados pero vociferantes.»

Enumerando las condiciones favorables reinantes en Europa Van Zeeland dijo: «Todos los pueblos se dan cuenta de la completa inutilidad de la guerra. En muchos círculos europeos responsables, especialmente entre los más importantes grupos militares, navales y diplomáticos, el sentido de moderación y de objetividad se hacen cada día más evidentes. Los países poderosos e importantes han adoptado una decidida política para mantener la paz del mundo casi a cualquier precio».

El triple crimen de un degenerado en los E. Unidos

Maltrato y horrible muerte dada por el criminal a tres niñas de 7, 8 y 9 años

INCLEWOOD, California, unio 28. (AP.) Estranguladas por un degenarado que las llevó engañadas el sábado a un terreno de juego, tres niñas perdieron la vida en una profunda cañada del monte Baldwin.

Dos de las niñas, Madeline Everett, de 7 años de edad, y su hermana Melsa, de 9 años, fueron ahogadas con una cuerda hecha con tela de hilo por el salvaje agresor.

Jeanette Stephens, de 8 años, fué ahogada por las propias manos del secuestrador. Presenta horribles lesiones en la cara y tiene la boca cortada y desfigurada.

Las niñas fueron halladas en el fondo de la cañada a distancia de 25 yardas una de otra y estaban descalzas. Presentaban los vestidos echados sobre las cabezas y, según todos los indicios, fueron ultrajadas.

Inmediatamente de haberse hecho el descubrimiento, el capitán William Penprase del bureau de investigación envió un mensaje pidiendo a las autoridades la detención de Othel Leroy Strong, de 42 años de edad.

Dice el mensaje que se sospecha sea el autor del secuestro de las niñas y que probablemente huye en un automóvil Ford de 1929 o 1930.

El sábado pasado las niñas estuvieron hablando con un individuo que no ha sido identificado en Centralia Park, cerca de sus casas. Poco después las muchachas dijeron a Mrs. Nell Cracroft, matrona de la piscina de natación del Parque, que iban a cazar conejos al monte inglés.

En vista de que no regresaban a la hora de comer, sus padres dieron cuenta de la desaparición de las niñas a la policía.

Oliver Everett, de 11 años de edad, hermana de las muchachas, identificó al desconocido con quien estuvieron hablando por una fotografía que le mostró la policía.

BYRNE ELECTO OTRA VEZ LORD MAYOR DE IRLANDA

DUBLIN, junio 28. (AP).— El Lord Mayor Alfred Byrne ha sido reelecto por octava vez consecutiva por el ayuntamiento de esta capital.

Las demandas alemanas fueron ayer apoyadas por una delegación de la tercera parte de los congregados

Goering dijo que Alemania no cedería en su petición hasta que se le desolviesen las que habían sido sus colonias, y que por lo que a ese país respecta no habría otra guerra

BERLIN, junio 28. (AP.)—La Alemania nazi presentó sus demandas en pro de la devolución de las colonias, materia prima y participación en el comercio mundial, a la Cámara Internacional de Comercio, que celebra su novena convención bienal desde hoy.

El Reichsfuehrer escuchó a sus lugartenientes exponer el caso de Alemania en la primera sesión y les aplaudió desde su escaño en el palco presidencial.

Los 1.500 delegados que representan a 39 países, oyeron a dos altos funcionarios nazis, el coronel general Hermann Wilhelm Goering y el doctor Hjalmar Schacht, ministro de Economía.

En la primera sesión plenaria de esta tarde, Ernst Trendelenburg, ex ministro de Economía y más tarde secretario auxiliar general de la Liga de las Naciones, recomendó que se diera a Alemania acceso a la materia prima.

Las demandas alemanas fueron apoyadas por una delegación compuesta de las de la tercera parte del total de los delegados.

Goering dijo: «Podéis estar seguros de que Alemania continuará planteando el problema colonial hasta que sus urgentes y legítimos deseos respecto a las colonias queden satisfechos».

«Además —añadió— Alemania está trabajando con toda su energía en la empresa conocida por el plan de los cuatro años».

Defendió el rearmamento del Reich y agregó que «en cuanto dependa de Alemania no habrá otra guerra».

El doctor Schacht puso de relieve la necesidad de materia prima y dijo que los delegados tienen que considerar si se sirve a la paz «abriendo o cerrando los grandes recursos de materia prima a cualquiera nación por razones puramente políticas». Dijo que un programa de igualdad «automáticamente pondría fin al nacionalismo económico y a todas las llamadas empresas autárquicas».

Los delegados alemanes aprovecharon la oportunidad para conquistar las simpatías de la convención para el programa de auto-abastecimiento del Reich, que es lo que constituye el plan de los cuatro años a que hizo referencia Goering.

Charles J. Brand, secretario y tesorero ejecutivo de la Asociación Nacional de Fertilizantes, de Washington, provocó sonrisas cuando dijo en la sesión de la tarde:

«Las colonias, es fácil persuadirse de ello, no son sino una carga para el hombre blanco».

Agregó, sin embargo, que «sería casi tonto esperar que las naciones que carecen de los materiales esenciales para su vida e industria abandonen sus esfuerzos para lograr un grado razonable de abastecimiento propio».

A. E. Heath, de la Cámara de Comercio de Sydney, Nueva Gales del Sur, combatió el plan de los cuatro años alemán, provocando rápidas contestaciones de Trendelenburg.

Thomas J. Watson, de Nueva York, fué elegido por unanimidad para el cargo de presidente de la Cámara Internacional durante el período de 1937-39.

Fué aceptada la invitación japonesa para que el próximo congreso se celebre en 1939, en Tokio.

Fué instruído de cargos el asesino de Verónica Gedeón

El abogado defensor del acusado está esperanzado de demostrar que está loco

NUEVA YORK, junio 28. (AP).— Después de haber conferenciado durante hora y media con su cliente, Robert Irwin, asesino confeso de tres personas, Samuel Leibowitz, que ha librado de la silla eléctrica a 127 clientes, manifestó al salir de la prisión de las Tumbas que tiene confianza en sacar adelante la tesis de perturbación mental en el caso de Robert, porque, res ipsa loquitur» (las cosas hablan por sí mismas); trata de demostrar que el comportamiento de Robert no ha sido el de una persona normal. Esta tarde, Robert fué instruído de cargos.

Robert, según se ha dicho, ya no teme a la silla eléctrica, de tantas veces que la ha visto, en sus frecuentes estancias en las prisiones. No se le ha señalado fianza y es probable, según opinión del letrado, que el sumario no salga a juicio este verano.

Leibowitz ha llamado la atención hacia el hecho de que un alto dirigente de la policía dijo, cuando Irwin estaba en rebeldía, que si el acusado se entregaba acaso no se dictase contra él la pena de muerte, basando esa apreciación en el hecho de que se hallaba perturbado mentalmente.

La política de rearme ha inyectado la economía de varios países con un estimulante falso, dijo Van Zeeland

Agregó que para mejorar la vida del pueblo es necesario acoplar los esfuerzos hechos dentro de cada país a una acción internacional concertada, sea cualquiera el plan

NUEVA YORK, junio 28. (AP.)— En dos audiencias de distinguidas figuras del mundo financiero y diplomático, el primer ministro Paul van Zeeland de Bélgica abogó por la cooperación internacional económica y política.

Expresando un reservado optimismo acerca de la rehabilitación de los negocios en el mundo así como de las relaciones internacionales, se pronunció contra una prosperidad inestable, basada en el nacionalismo, y recomendó el mayor cuidado y comprensión de las relaciones internacionales.

Sobre la última fase de su visita a los Estados Unidos, donde conferenció con el Presidente Roosevelt, van Zeeland dijo:

«Uno encuentra aquí un profundo deseo de paz, una firme determinación de apoyar todas las iniciativas destinadas a poner fin a la competencia de armamentos.

«Igualmente sincero es el deseo de ver al comercio mundial libre de los obstáculo con que tropieza hoy.... y, finalmente, existe el mayor deseo de participar en cualquiera medida que alcance esos dos objetivos».

El primer ministro habló en un almuerzo de la Asociación de Política Exterior y en una comida del Consejo sobre Relaciones Exteriores.

Le escucharon el ex-Secretario de Estado, Henry Stimson, Hugh Gibson, embajador en Brasil; Raúl D. Cravath, abogado; David Sarnoff, magnate del radio, y León Fraser, Félix Warburg y Wintrop Aldrich, banqueros.

El cuadro de la rehabilitación financiera internacional —dijo Van Zeeland, «debe ser templado por una serie de reservas».

«Ante todo, el resurgimiento ha sido mucho más pronunciado en el terreno nacional que en el internacional.

«En segundo lugar, la rehabilitación interna de ciertos países ha sido algo artificial. En algunos casos se han adoptado métodos que dejaban de ser efectivos después de cierto período.

«Por ejemplo, la política seguida por varios países con relación al rearmamento ha inyectado a su economía nacional un estimulante artificial.

«Cuando se haya llegado al límite, bien por quedar satisfechas las necesidades del país o porque se han agotado los recursos financieros, ¿qué ocurrirá?

Sobre el asunto del comercio internacional, declaró:

«Aun en los países que parece que han favorecido el régimen de economía nacional, el interés en la política exterior no ha dismindíuo. Más que nunca están preocupados por sus relaciones económicas con el resto del mundo.

«Por otra parte, en los países donde la rehabilitación ha sido más marcada, se ha llegado a la conclusión de que se ha alcanzado casi el límite de la acción nacional.

«Para consolidar los resultados obtenidos, y además para mejorar el «standard» de vida del pueblo, es necesario acoplar los esfuerzos hechos dentro de cada país a una acción concertada de carácter internacional, cualquiera sea el método y la forma que se adopte».

Temen que Francia decida abandonar el patrón oro

El Parlamento decidirá la orientación futura de los problemas económicos

PARIS, junio 29. (AP).—Con fecha de hoy, el Gobierno dictó la moratoria de pagos en oro, por concepto de cambios exteriores, amén de cerrar la Bolsa, para evitar la especulación, hasta que el Parlamento decida la orientación que se da a la cuestión económica. Esta medida es temporal y aunque se dice que pudiera interpretarse como una suspensión momentánea del patrón oro nada hay, hasta ahora, que abone esta suposición.

Se ha comunicado a la vez que esta resolución no afecta en manera alguna al acuerdo tripartita monetario, que han suscrito los países democráticos; este convenio, que data de septiembre pasado, al desvalorizar el gobierno de Blum la unidad monetaria ha permitido el reordenamiento de la ecuación de cambios entre el dólar la libra y el franco, sin padecer las violentas fluctuaciones de los mercados. Para lograr este objetivo, los tres gobiernos llegaron a un pacto para la manipulación común de las reguladoras de cambios o fondos de estabilización monetaria.

Tanto en Inglaterra como en los Estados Unidos se observa atentamente la situación, para adoptar las disposiciones que se requieran.

Se reconoce, en términos generales, que la situación económica determinada por estos hechos es muy grave.

La ocupación de las cumbres de las cercanías de Valmaseda inmovilizó a las fuerzas rojas en dicho sector

Las fuerzas de Dávila se hallan exactamente a un kilómetro de aquella ciudad. Con el agua hasta el pecho, los soldados trabajaron en la construcción de puentes que fueron volados

SALAMANCA, junio 28. (Havas)— El corresponsal oficial del Gran Cuartel General, en el frente de Vizcaya, en un telegrama dirigido hoy al generalísimo Franco, le comunica que las tropas nacionalistas están a un kilómetro de Valmaseda y que penetrarán en esa posición, cuando lo crea conveniente el Estado Mayor.

El mensaje oficial, tal como ha sido comunicado a la prensa, declara lo siguiente:

«Durante toda la mañana ha continuado el mal tiempo; poco después del mediodía mejoró, saliendo el sol diez minutos. La conducta de nuestras tropas es indescriptible; es poco lo que se diga de su abnegación, su entusiasmo y su resistencia. Hoy, como ayer, continuaron los progresos de nuestras huestes, tomando muchas poblaciones importantes en dirección oeste. Tomamos las pendientes de Espalda Seca, Sofica, Angostura y Gijón de Angostura, las cotas 582 y 569 entre Arbaliza y las fuentes de Pozanco; estamos, pues, a un kilómetro exacto de Valmaseda; esta población se encuentra dominada a tal punto, que hoy se presentaron en nuestro campamento varios civiles fugitivos de allí. Nos manifiestan además que los rojos obligaron a la totalidad de la población al abandono de ese territorio; hemos ocupado las alturas que rodean a la población y las crestas de Mudaco.

«Los rojos movieron alguna actividad contra nosotros en las posiciones que tomamos ayer, sobre las cuales lanzaron algunos tanques, sin resultado alguno, en el orden práctico.

«Los soldados tuvieron que padecer hoy las calamidades del tiempo; con el agua hasta el pecho, lucharon en la construcción de puentes, que sustituyan a los que volaron los rojos en su huída. En Bilbao hemos construído también uno, por el cual ya transitan los tranvías.

«Frente a los ventanillos de las oficinas de recaudación hay largas colas de gente que ha venido a cambiar billetes del Banco de Vizcaya que carecen de valor por los legítimos del Banco de España, que emitió el general Franco.»

La Cámara de los Comunes aprobó el aumento de doscienios millones de libras para estabilización del cambio

Se pretende con este refuerzo eludir los peligros que entraña para la Gran Bretaña el flujo del oro extranjero a Inglaterra y Estados Unidos. Enmienda laborista rechazada

LONDRES, junio 28. (AP).—La Cámara de los Comunes aprobó esta noche una proposición de gobierno aumentando en 200,000.000 de libras esterlinas el fondo de estabilización del cambio, después de un debate acerca de los peligros que se derivan de la acumulación de grandes cantidades de oro en Inglaterra y en los Estados Unidos.

Antes de ponerme a votación el asunto, los miembros de la Cámara, hablaron del peligro de la posible pérdida que representaría para la Gran Bretaña una reducción en el precio del oro por los Estados Unidos, recomendando la mayoría cooperación con ese país.

Una enmienda del partido laborista limitando el aumento a 150 millones de libras esterlinas, fué desechada por 197 contra 96 votos.

Sir John Simon, Canciller del Exchequer, abrió la discusión pidiendo a la Cámara, que aprobarse el aumento, que elevará el fondo de estabilización a $2,750 millones. El propósito, dijo, es ayudar a la Gran Bretaña a cumplir sus compromisos del pacto monetario con los Estados Unidos en vista de las condiciones económicas anormales presentes.

Durante el debate el Canciller dijo que el gobierno aspira con este aumento ayudar al comercio mundial en general. Negó las alegaciones de la oposición de que se debía a la presión de Sur Africa que teme que una devaluación del oro pudiera reducir sus beneficios mineros.

Sir John dijo que había razones» para creer que la línea de conducta que he trazado está de perfecto acuerdo con la política de los Estados Unidos. No hay fundamente alguno para adoptar el criterio de que la acumulación de oro que se está registrando en Londres o Nueva York o un simple tratado comercial puede ser minado por los cambios en la política monetaria. Sir John reconoció la relación que existe entre ambas cosas.

Lees-Smith elogió la oferta del Secretrio Hull de tratar de resolver el problema de la acumulación del oro por media de un proceso natural, mediante una reducción de los aranceles americanos seguida de una reducción de los demás países.

Sir John accedió a publicar un informe semestral sobre el oro y otros valores del fondo de estabilización.

«Estamos más asegurados y nuestros recursos son abundantes», dijo Sir John. «No es probable que ninguna pérdida repentina que nos ocasiones un serio prolema».

A pesar de la actitud de los miembros de la Cámara, generalmente favorable a la medida, algunos miembras preguntaron acerca de la conveniencia del fondo y si no era mejor comprar esas cantidades de oro que están llegando a Inglaterra. Todos convinieron sin embargo, en que l fondo sirve para dar confianza y estabilizar los negocios en Inglaterra.

Josiah Wedgewood, miembro laborista, habló de los «peligros que están a la vista» si los Estados Unidos, redujeran el precio del oro. «Todo lo que este país haga debe estar al unísono con los Estados Unidos», declaró. «Los Estados Unidos pudieran negarse a comprar oro y entonces nos veríamos obligados a comprarlo nosotros. Nosotros no podemos cargar indefinidamente con el del oro».

Robert Boothy, conservador, dijo que «si se va a aumentar la cooperación entre la Gran Bretaña y los Estados Unidos, es necesario ejercer presión sobre ese país, con el fin de que deje parte de ese oro influya en la estructura del crédito y eleve el precio de los artículos de primera necesidad»

Añadió que recomendaba esto porque el nivel de precios en los Estados Unidos, es tan artificialmente bajo y no guarda relación con el valor de cambio del dólar que el problema de la invasión de oro en los Estados Unidos, lo ha agravado y con ello el problema de la mala distribución», dijo Boothby.

AMELITA EARHART SIGUIO AYER EL VUELO CON RUMBO A LAE, EN LA NUEVA GUINEA

PORT DARWIN, Australia, junio 29. (AP). — (martes). — Amelia Earhart salió hoy para continuar el vuelo alrededor del mundo, creyéndose que rumbo a Lae, Nueva Guinea.

Partió a las 6.49 de la mañana de hoy martes (o sea las 5.19 de la tarde del lunes en la Habana) sin anunciar su destino.

Desde Lae, la aviadora americana volará a la isla de Howland, pequeña posesión americana sobre la línea ecuatorial.

DOS MUERTOS Y VEINTE HERIDOS EN UN CHOQUE DE TRENES EN VALPARAISO

VALPARAISO, junio 28. (AP).— En un choque de dos trenes de pasaje ocurrido en las cercanías de esta ciudad, hubo seis muertos y veinte heridos, en su mayor parte viajeros de tercera.

ACTUALIDA INTERNACIONA

En Chile se proyecta la amp de la escuadra; se ha confec un extenso plan de armamen vales, a despecho de que el te la nación no se encuentra en ción sólida. Aunque se pretend cosa, el plan de armamentos otra cosa sino un plan político so es verdadero lo que «La afirma, de que la nación está zada por la República Arg Nada hay que abone esos recie bien nos parece que se trata mentar la construcción de un cuadra con finalidades de la p interna, porque, como la histo Chile lo revela, la escuadra muchas veces la clave de la si política —aunque en 1931 fra aviación el elemento decisivo derrocamiento de Montero. La política que se ha planteado e le, para recoger en unas elec la herencia del Presidente Ale parece que va a ocurrir entre maduke Grove y el general Ib términos de un antagonismo que te en ese país desde hace seis La preparación de una escuadra de ser, por esto, un apresto hace desde ahora con vistas guerra civil.

La potencia naval de Chile como resultado del bombardeo Valparaíso por la escuadra esp (1865), durante la guerra del fico, que, como se sabe, fué u cho debido más que a un plan rialista o de reconquista de los españoles, a una consecuencia política bonapartista que nego seguir el gobierno dictatorial blecido en España, para poder s tir. El presidente Errázuriz fué ciador de la armada chilena, en momento que podía servir a las lidades del partido que se halla el poder, en aquella lucha enco que libraban los ultramontanos radicales —las derechas y las iz das— por la dominación del p que podía convertirse en cua momento en una guerra civil d rada. Los alzamientos liberale 1835, 1851 y 1859, señalaban que sería permanente ninguna situa que se constituyera con vistas a conservación de la hegemonía ex siva de un partido, que, por progr tenía la negación absoluta de principios del adversario, como ocurre de ahora. Lo mismo que la guerra la Confederación Boliviano-Peru de1836 había servido para la cons dación de los reaccionarios, la que hizo más tarde en 1879, contra livia y el Perú, tuvo, además del mento económico que en ella in vino, una razón política consecue de aquel, en la necesidad de dar taleza al gobierno que poseía el p —partido perfectamente definido la lucha entre derechas e izquier que se planteó el mismo día en Chile fué independiente, contie a muerte que no ha cesado toda

En la guerra con el Perú, la esc dra creada por el presidente Errá riz tuvo un empleo efectivo, pues marinos chilenos se adueñaron los puertos bolivianos y destruyer la escuadra peruana pudieron no lamente bloquear los puertos del rú sino que también apoyaron desembarcos de tropas que llevab todo el peso de esa campaña.

En la guerra civil de 1891, la fa ta realizó el memorable pronunc miento del capitán Jorge Montt, co tra el presidente Balmaceda, a fav del cual se alzaron algunas unidade entre ellas el «Almirante Condell» el «Almirante Pratt». Aquella co tienda fué cruenta y prolongad debido a que el Presidente poseía apoyo casi general del ejército y ca recía de escuadra, mientras que Congreso rebelde, poseía una escuad ra y no tenía ejército apenas. Sin embargo, la armada había sido creación de Balmaceda, que había au mentado las fuerzas navales con tres cruceros y dos torpederos, amén de proceder a construír grandes base navales en Valparaíso, Talcahuano e Iquique.

Los congresistas disidentes, emb cados en la armada que se había amotinado en Valparaíso, se trasladaron a Tarapacá, en donde estableicieron el núcleo de resistencia; también fué importante la operación realizada en aquella guerra civil por la escuadra, al desembarcar las tropas de Montt en Puerto Quintero, marcando así una serie de acciones decisivas en aquella lid, una de las más sangrientas de la historia de América. Con la derrota de Montt, quedó triunfante en Chile la reacción de la oligarquía de terratenientes y ultramontanos. Montt fué quien reformó el ejército de Chile a la manera prusiana y quien llevó instructores ingleses para la armada; su política no había sido simpatizadora de los Estados Unidos, potencia que había concedido apoyo indiscutible a Balmaceda.

Esa preparación militar y naval considerable que hizo el Almirante Montt, dió origen a difíciles cuestiones internacionales, entre las cuales ocupó el primer plano la controversia con la República Argentina, cuyas simpatías hacia Bolivia no se ocultaban a nadie.

La tirantez de las relaciones entre Chile y la Argentina no parece que pueda ser abonada por ningún hecho cierto; lo único que pudiera dar ocasión a un conflicto sería a causa de la cuestión del Chaco Boreal, por la insistente posición que ha tomado en el conflicto el gobierno de Buenos Aires, francamente favorable al Paraguay; quizás en Chile crean que esto haya de convertirse en una situación dentro de la cual el gobierno boliviano reclame una salida al mar por el Pacífico. Mas bien, empero, nos inclinamos a creer que los armamentos navales que proyecta Chile van dirigidos al uso de la política interna. En los países americanos de tan extenso litoral, o de hondas corrientes fluviales que penetran en gran extensión del «Hinterland», la armada tiene usos en las contiendas intestinas.

El primer conflicto con Buenos Aires se produjo en 1896, agravando en 1898, con la guerra en puertas, debido a disputas territoriales en Patagonia y Atacama; esta cuestión había quedado aparentemente resuelta en un modo final en 1902. (J. L. M.)

El DIARIO DE LA MARINA *se entrega a los suscriptores antes de las 7 de la mañana*

M.E.C.D. 2016

SUPLEMENTO DIARIO EN ROTOGRABADO

DIARIO DE LA MARINA

ACTUALIDAD NACIONAL E INTERNACIONAL

LA HABANA, MARTES, 29 DE JUNIO DE 1937

LOS MARINOS cubanos han sido agasajados cumplidamente en Alemania.—En estas dos fotos se muestran dos actos llevados a cabo por las autoridades navales germanas del puerto de Hamburgo, en honor de nuestros marinos. En la primera foto: nuestros marinos, durante su visita a la Exposición "Plantas y Flores", de Hamburgo; y en la otra: Varios miembros del Ejército del III Reich departiendo amigablemente con los marinos del "Cuba" (Fotos Germania)

LOS RESTOS de las víctimas del buque "Barletta", bombardeado frente a Palma de Mallorca por los rojos, recibieron cristiana sepultura en Nápoles, con los honores militares correspondientes, inmediatamente después de haber sido desembarcados del "Bolzano". Cuatro grandes buques de la armada italiana anclados en Nápoles, desembarcaron sus tripulaciones para rendir ese último tributo a las víctimas de los rojos (Foto D. M.)

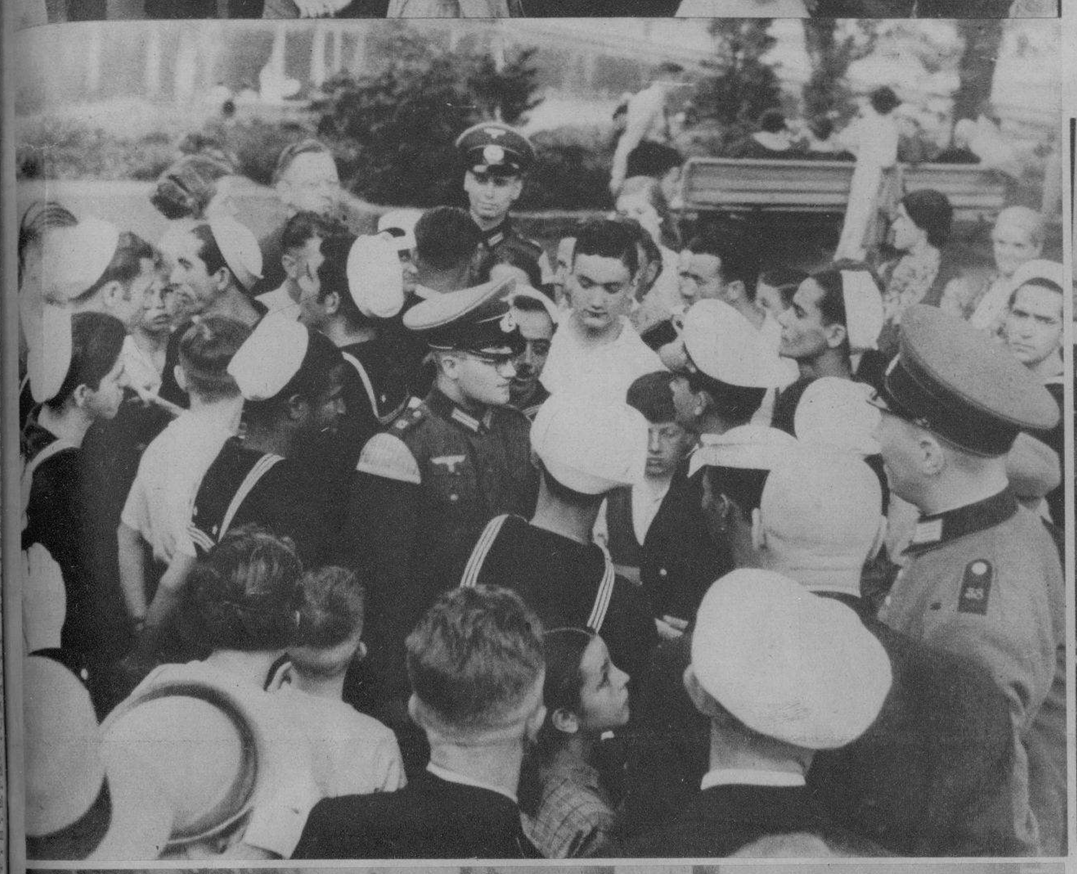

VISTA PARCIAL de los alumnos de las Escuelas Pías, durante la solemne repartición de premios del colegio, celebrada en los salones del Centro Asturiano, el domingo último (Foto D. M.)

EN EL COLEGIO de San Vicente de Paul (Calzada del Cerro), se llevó a cabo la solemne repartición de premios, con motivo del fin de curso, habiendo asistido todas sus alumnas y numerosas damas familiares de las niñas del plantel. El acto revistió la solemnidad acostumbrada en el prestigioso Colegio, presidiéndolo varios Rdos. PP. y las señoras Sylvia H. de Rivero (esposa de nuestro Director), Rivero de Miguel y María Luisa Zayas. En la otra foto: Una perspectiva del local, repleto de alumnas, donde se llevó a cabo la entrega de los premios (F. D. M.)

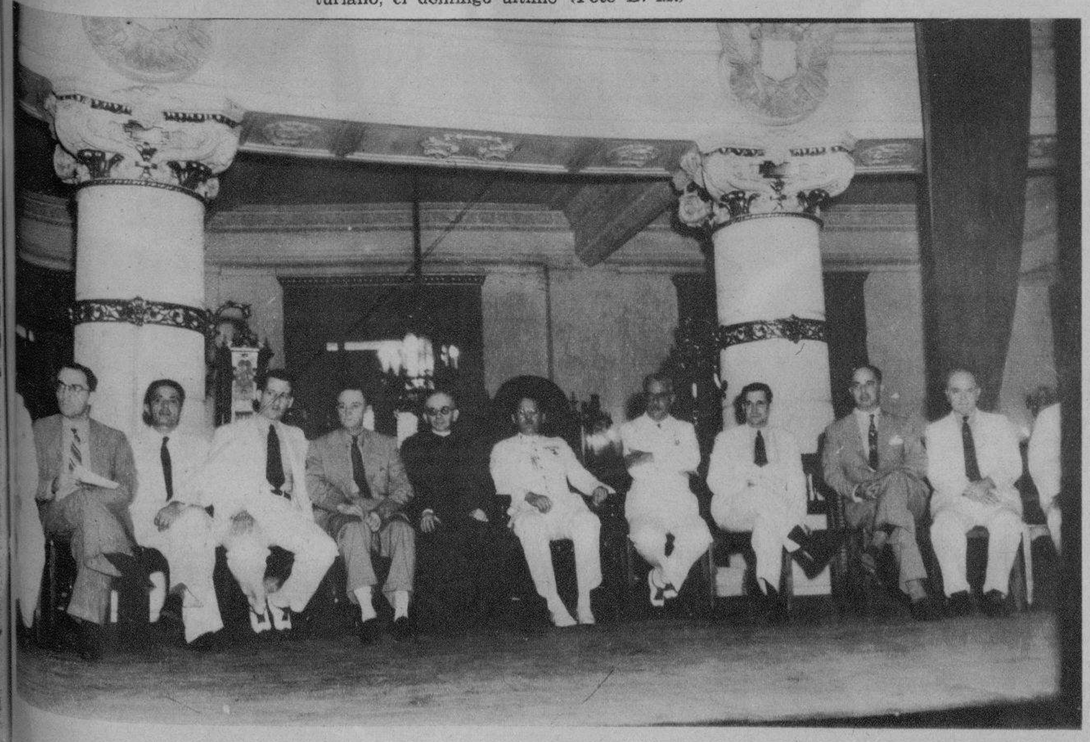

LAS EXCELENCIAS de las Escuelas Pías de la Habana, el magnífico plantel que dirige el Reverendo P. José Castelar Sch. P., y que recibieron medallas en medio de clamorosas ovaciones, el domingo último (Foto D.)

BAJO la presidencia del capitán Alvaro Moreno, Ayudante del Alcalde de la Habana, doctor Antonio Beruff Mendieta—cuya representación ostentaba—, se celebró la solemne repartición de premios de las Escuelas Pías, en el Centro Asturiano. En la foto se ve al Rvdo. P. Jaume, Vicario; al senador Enrique Recio, y otras distinguidas personalidades que asistieron al acto (Foto D. M.)

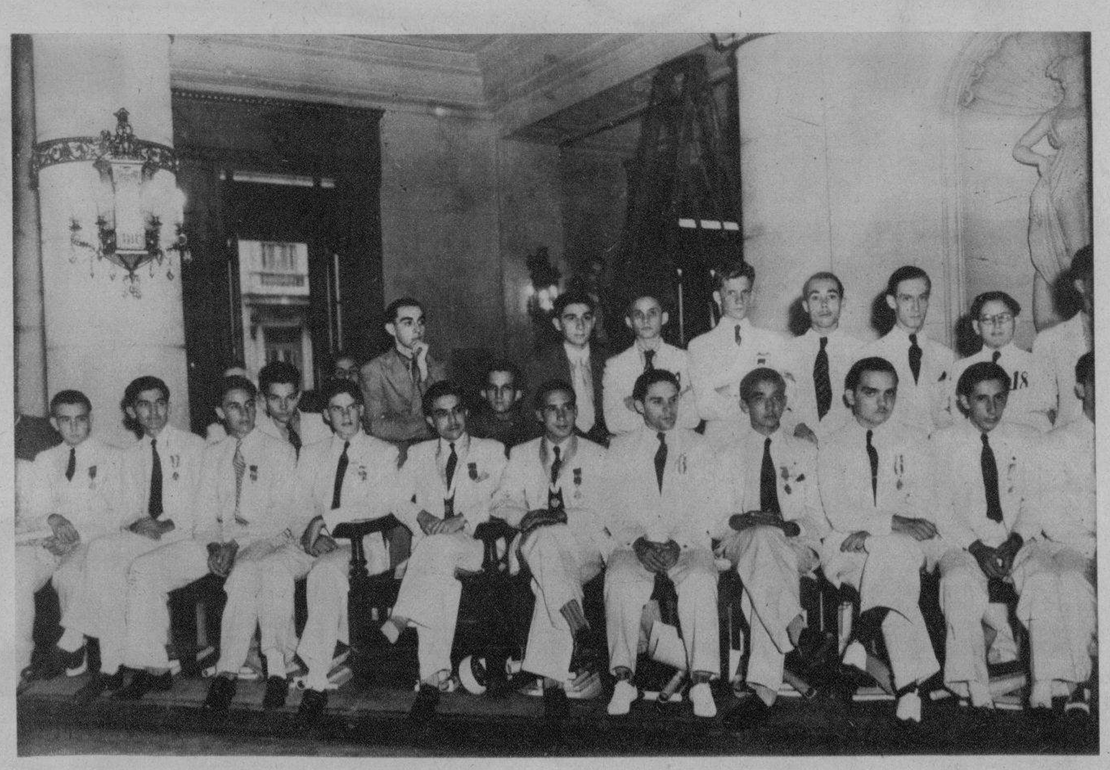

M.E.C.D. 2016

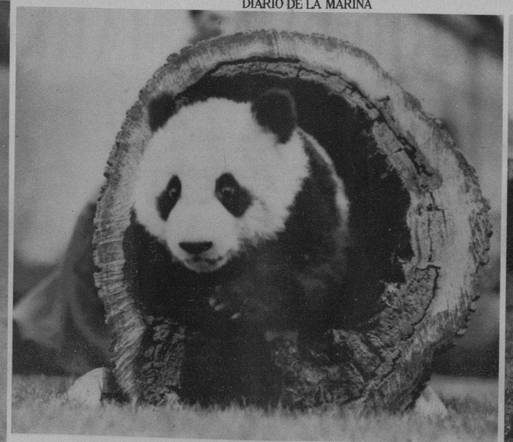

UN CACHORRO gigante, llamado Sun-Li, perteneciente a Mrs. William Harkness, que lo capturó en el Suroeste de China, conduciéndolo a Brookfield (Illinois), ha recibido el obsequio de esta rara vivienda en el Parque Zoológico de Chicago, que lo retratase a su selva. Tiene ahora nueve meses y pesa 35 libras. En otra foto, la señora Harknees le está dando su desayuno; y por último: bondadosamente Sun-Li posa para un cameraman peliculero, con el reposo humano deseable (Fotos Wide)

TOM, DICK y Harry, triples sanos y robustos, buscan su comida en la Farma Welsh, de New Jersey. Se asegura que los trios en el ganado bovino, sólo ocurren en una proporción de uno en cada 150.000 que sobrevivan. Estos tres tienen sólo diez días (Foto Wide)

JOSEFINA, una leona del Parque de Edinburgo (Escocia, Inglaterra), muy satisfecha al lado de sus dos cachorros, dentro de su correspondiente jaula, mirando con cierta melancolía a los visitantes (F. Wide)

ANNETTE Celwin, de dos años es actualmente el campeón en Toledo (Ohio). Aquí la conduce Tom Berry, preparándola para la sexagésima cuarta temporada anual — el Gran Circuito—, que se inaugurará en Toledo mañana, durando hasta el 13 de julio. I. W. Gleason, de Williamsport (Pennsylvania), retiene el campeonato del mundo desde 1922, para "trote" (F. Wide)

DE IZQUIERDA a derecha: Paul y David, de dos años; Harry y Elisabeth, de cinco; Carlota, de seis; Helen y Harriet, de siete; Claire y Della, de nueve, y Margarita, de 10. Esta es superviviente de los primeros mellizos de la señora Harry Field, que los ha tenido en 1926, 1928, 1929, 1932 y 1935, pero con la particularidad de que han sido más de una vez, varón y hembra. Además la señora Field tiene otros tres. Este caso ha ocurrido en East Thompson (Con.) (Foto Wide)

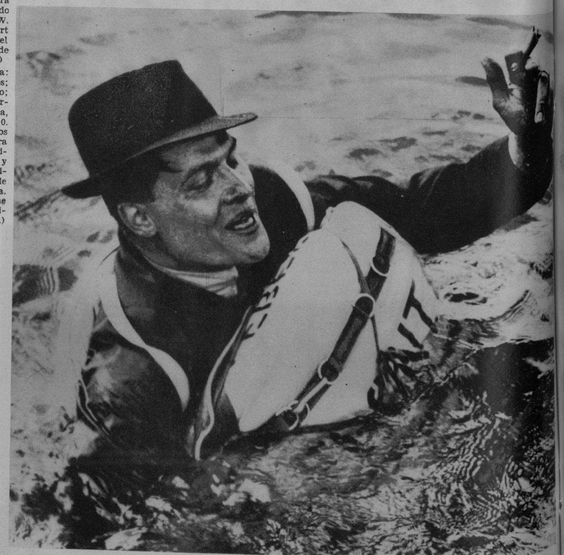

NUMEROSAS poses, todas satisfactorias, fueron tomadas en Londres a este señor durante la prueba de una silla de seguridad para uso de los aviones de la Imperial Airways. El asiento, con la correa salvavidas, fué inventada hace 18 meses y se está ya construyendo para los pasajeros de avión. Este señor aparece al desprenderse del avión
(Foto Wide World)

M.E.C.D. 2016

CARTAS DE PARIS

Por Mme. ANDREE BIZET

Heim es un poeta. Ese es el privilegio de los modistos de París y en lo que se diferencian de los modistos de los otros países.

Heim no se limita a dar "bellas líneas a los bellos tejidos", que es la definición del modisto, sino que añade a esas bellas líneas y a esos bellos tejidos la sinfonía exquisita de los colores y el espíritu poético.

Como ya entramos al verano—cuando leáis esta CARTA al menos— Heim confecciona pyjamas, "petite-robes", maillots. Y cada uno sale de sus manos como animado por un sentimiento literario.

Ved, por ejemplo, estas tres plezas de playa. Yo os ruego, queridas lectoras de la Habana, de examinarlas bien. La primera se llama "Concha", la segunda se llama "Caracol del Oriente", la tercera se llama "Brochet" (Lucío).

La "Concha" está confeccionada en tela blanca con adornos grises.

El "Caracol del Oriente" en algodón multicolor (bayadera del océano!).

Y el "Brochet" en tela negra, roja y amarilla.

Si encontráis estas tres piezas en una playa diréis que el modisto se inspiró verdaderamente en el mar para confeccionarlas. Pues bien, imagináos toda la colección de Heim, absolutamente toda, con este "sentido del mar", con este "acento" de playa que intelectualiza sus creaciones de verano, y que las transforma en verdaderos poemas. Por eso comencé esta CARTA diciendo que Heim es un poeta.

No quiero terminar sin deciros que acabo de conversar con uno de los más autorizados maestros del buen gusto femenino de París, a propósito del verano. Le pregunté por colores, por piezas de vestir, etc. Le dije que si el pyjama moriría o no, etc. Y me respondió:

—En término general, el verano de 1937 será sensiblemente igual al verano de 1936. No habrá diferencia esencial. El pyjama no morirá: hay que dar a la mujer la más completa variedad de piezas, y a mi gusto el pyjama es uno de los mejores. En cuanto a colores, todos serán vivos: rojo Delacroix, azul Rafael, dorado Botticelli, verde Van Gohg, rosado Picasso, terracota Renoir, amarillo Corot...

(Cerrad los ojos, lectoras, y contemplad todos esos colores proyectados sobre el cielo del Mediterráneo, y ya habréis visto nuestra Costa Azul 1937...)

MODAS

Por M. R. DE FONTANILLS

JEANNE Madden, artista del cine, luce un lujoso traje de noche de gran lujo confeccionado en una tela corrugada con estampados finísimos

MARGARET Lindsay, bella y elegante artista de la Warner, nos presenta un modelito de vestido estampado donde se advierten adornos de gran gusto

MODELO sencillísimo de vestido de tarde donde la artista Olivia de Havilland aparece aumentada de belleza. Es de crash de hilo color natural combinado con pespuntes y una hilera de botones forrados de la misma tela

SOMBRERO de paja de Italia que responde a un modelo original de Agnes adornado con cinta azul de grosgrain

ELEGANTE comedor de líneas modernas donde se advierten detalles de buen gusto. Este mobiliario ha sido diseñado por J. Revenel, el gran decorador francés y magistralmente interpretado por los artistas de LA MODA, la mueblería establecida en Galiano y Neptuno

LOLO Vinent, la encantadora señorita que con su belleza realza los salones de nuestro gran mundo, aparece vestida por Ana María Borrero en una toilette estampada de exquisita confección que se encuentra en la preciosa colección de EL ENCANTO

MOMENTOS en que la madrina Luisita Hernández, hija del capitán de la Marina Constitucional Carlos Hernández, bautizaba la canoa que con el nombre de "Carlitos Hernández" competirá en las próximas regatas nacionales del día 11 de julio, en aguas de Cienfuegos (F. D.)

LA ASOCIACION Católica Cubana, entidad altamente apreciada por la labor que viene desarrollando, procedió, el pasado domingo, a la rifa de una casa, que correspondió al número 8966, propiedad del señor Baldomero González Reyes. En una foto: el afortunado poseedor del número premiado, cuando recibía las llaves y el título de propiedad de la casa, y en la otra: un detalle de los poseedores de números, que presenciaron la rifa. En primer término se destaca el doctor Presno, junto a varias damas de la prestigiosa Asociación (Fotos D. M.)

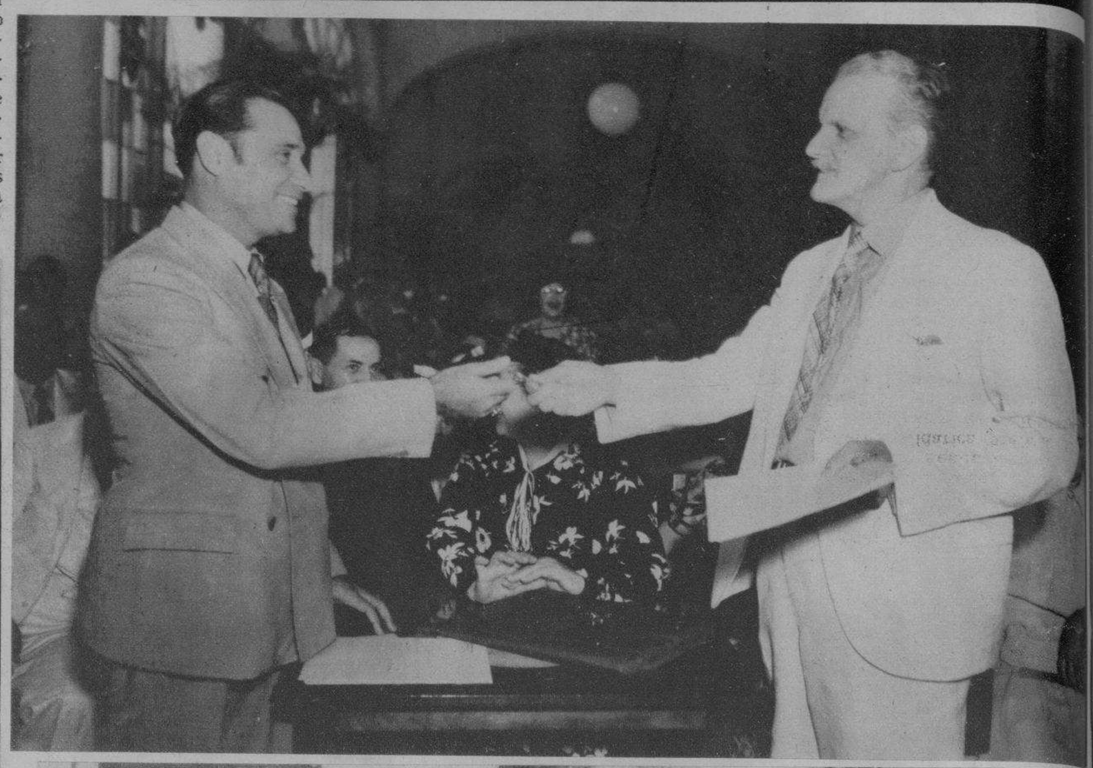

UNA FIESTA en que se desbordó la alegría sana de la niñez, tuvo lugar en el hogar de los esposos Blanco Herrera-Clavería, para celebrar los trece vigorosos años del hijo del admirado don Julio, Julito Blanco Herrera y Clavería. En la suntuosa residencia del querido amigo, en el Country Club, reuniéronse con este motivo numerosos niños invitados, con los cuales se mezcló, contagiado de la alegría juvenil, el señor Blanco Herrera. Ofrecemos, del interesante hecho, estas dos sugestivas fotografías (Fotos D. M.)

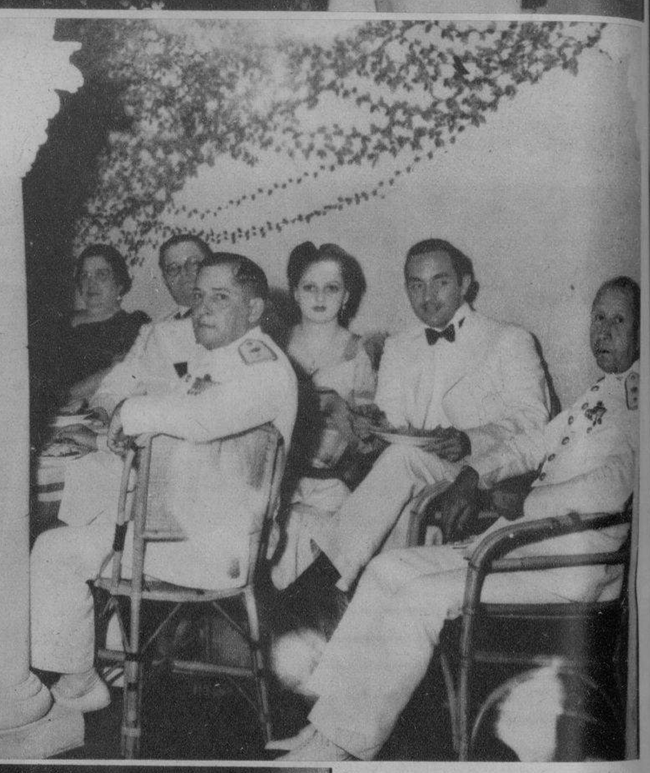

EL SEC. DE Gobernación, Cnel. Emiliano Amiel y señora; el Sec. de Justicia, doctor Enrique Alonso Pujol y señora; el comandante López Migoya, Jefe del Cuerpo de Aviación, y señora; el comandante Ramón Corvo Barquín y señora; Srta. Ma. Teresa Alonso Pujol y Joaquín Gumá Jr., Agregado al Protocolo, que asistieron a la comida ofrecida por el comandante Edward W. Timberlake, Agregado Militar a la Embajada de los Estados Unidos de América, la noche del 25 de junio (F. D. M.)

JACOB Panken, magistrado de la Corte Juvenil de New York, llegó a la Habana procedente de México. Lo recibieron Mr. Adolfo Kates y la señorita Uldarica Mañas. En la residencia del Reparto Miramar, del primero, se alojará durante su permanencia en la Habana. El magistrado Panken, que es una sobresaliente autoridad en problemas de Relaciones Domésticas, pronunciará una conferencia en el Lyceum mañana a las nueve de la noche (Foto D. M.)

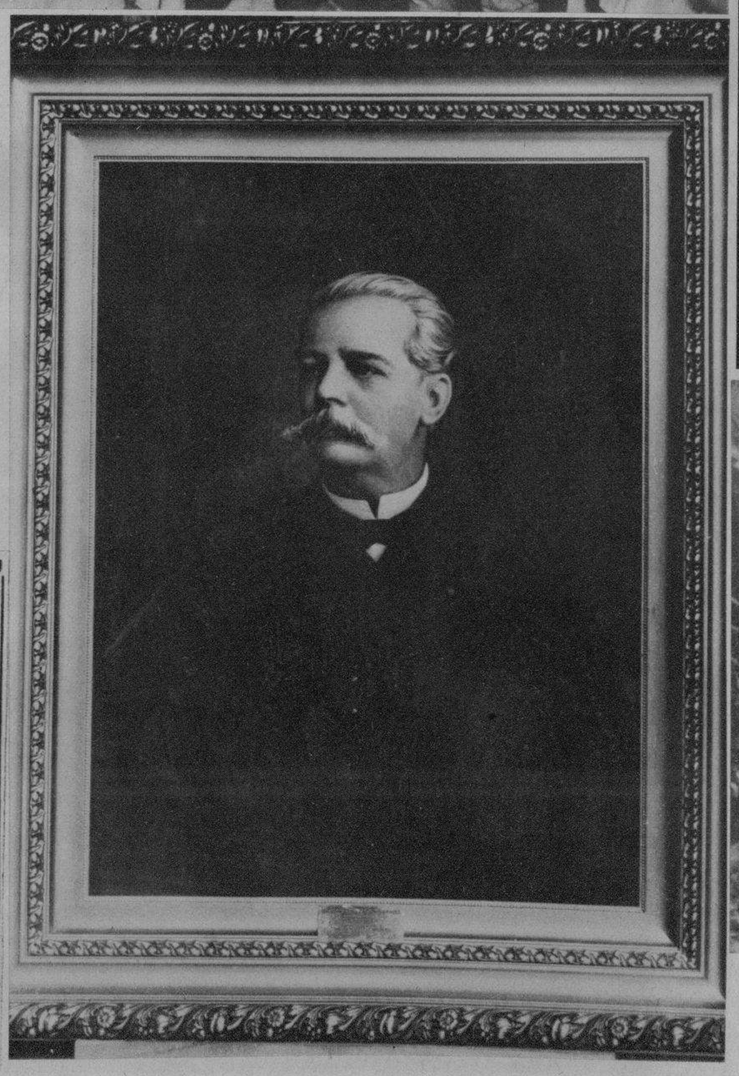

HERMOSO retrato al óleo del ilustre jurisconsulto cubano, Senador en tiempos de la colonia, por la Universidad de la Habana y Catedrático de Procedimiento de la misma, Dr. José María Carbonell y Ruiz. Este retrato ha sido donado por quien fué su discípulo y lo ha sustituído en dicha cátedra, doctor Ricardo Dolz y Arango, a la Universidad, y será entregado a dicha entidad en solemne acto que se celebrará en breve. El óleo se debe al afamado pintor Esteban Valderrama y se exhibe actualmente en las vidrieras de El Pincel (Foto D. M.)

GRUPO de alumnos del acreditado Colegio "Martha", del Reparto Almendares, que se reunió en los jardines de La Tropical para celebrar con un almuerzo la terminación del curso. En la foto aparecen además de la Directora Dra. G. Villarreal de Batista, los maestros y el Sr. Heliodoro García Rojas, Superintendente Provincial de Escuelas Públicas —que presidió el acto—, y el doctor Blanco, Inspector Escolar del Distrito de la ciudad de la Habana
(Foto D. M.)

JARABE
FOSFOLEINA
El Mejor Restaurador Vital
Está indicado por miles de especialistas para el sistema nervioso, pérdida de memoria, neurastenia, agotamiento, mareos y dolores en el cerebro.
Compre un frasco y agradecerá el consejo.
De venta en Farmacias y Droguerías.

M.E.C.D. 2016