1 A SECCION

SERVICIO DE ASSOCIATED PRESS
Esta queda autorizada para usar nuestro servicio y noticias de información.
HILO DIRECTO CON NUEVA YORK

DIARIO DE LA MARINA

El DIARIO DE LA MARINA es el periódico más antiguo de Cuba. Fué fundado en el año mil ochocientos treinta y dos.
SERVICIOS ESPECIALES DE ESPAÑA

1 A SECCION

AÑO CV.—NUM. 142 | ACOGIDO A LA FRANQUICIA POSTAL | LA HABANA, MIERCOLES, 16 DE JUNIO DE 1937.—SANTOS JUAN FRANCISCO DE REGIS, Y AURELIANO | TIEMPO PARA HOY: BUENO | PRECIO: 5 CENTAVOS

EN SESION EXTRAORDINARIA APROBO ANOCHE LA CAMARA HASTA EL ARTICULO VEINTE Y NUEVE DEL CODIGO ELECTORAL

(COLUMNA CUATRO)

PELIGRA EL FRENTE POPULAR FRANCES CON LA ANUNCIADA DIMISION DE BLUM POR DIFERENCIAS CON LOS COMUNISTAS

(COLUMNA SEIS)

El Gral. Franco trata de evitar más efusión de sangre y destrucción al ocupar a Bilbao

IMPRESIONES

Hay dos coyunturas que no pueden darse en España de ningún modo, ya venza Franco, ya triunfe Valencia.

La una es el restablecimiento de la República parlamentaria, que si no pudo subsistir en el siglo XIX, menos podía prevalecer en el XX, cuando la nación española andaba ya por el noveno mes de gestación marxista. Los que se empeñan en cerrar los ojos a las realidades más evidentes, olvidan que ningún pueblo en el mundo ha podido salvar el régimen democrático cuando ha tenido que ponerse al socaire de ese vendaval que por etapas sopla sobre las naciones desde Moscú.

Las instituciones democráticas sólo pueden subsistir en casos tales si un peligro exterior produce el fenómeno de mantener cierto equilibrio artificioso entre concepciones políticas profundamente antagónicas. Este es el caso de Francia, donde si el comunismo no se ha lanzado ya al asalto del Poder, débese a su temor a una guerra civil que pondría a la nación a merced de Alemania, su enemiga secular, y porque se lo veda la propia Moscú, cuidadosa de que su aliada occidental no se anule militarmente, atomizándose y desangrándose en feroz lucha intestina.

Pero España no está en la misma situación. Dando de lado que es más pobre que Francia y que no posee como ésta una clase numerosísima de pequeños propietarios, verdadero soporte en todas partes de la democracia liberal, no existe para ella el coco del peligro exterior, por lo que fatalmente gravitaría, sin pararse en pelillos, hacia el bolchevismo puro, el de Lenin de los primeros tiempos, que ni siquiera hacia el de Stalin, contemporizador y cauteloso, de los últimos años.

La política y la sociología poseen sus leyes tan inmutables como las de la astronomía o de la física; y el que sostenga en serio que la derrota de Franco se resolvería en un restablecimiento del régimen democrático liberal, estaría afirmando algo tan asombroso como el que sostuviese que todo cuerpo sumergido en un líquido gana una parte de su peso igual al peso del volumen del líquido que desaloja. Que sería muy parecido a lo que descubrió Arquímedes si no fuese todo lo contrario.

La victoria de Valencia sobre Salamanca, si bien es cierto que colocaría a los monárquicos, v. gr., a diez mil millones de leguas de los ámbitos españoles, no es menos cierto que a los republicanos democráticos los situaría a diez millones de años luz, que es como cuentan los astrónomos las distancias siderales. Y si no, que lo digan los zaristas rusos; y si se muestran muy circunspectos, pregúntenselo a los kerenskistas y hasta a los mencheviques.

Pero si bien es cierto que la República liberal democrática es cosa tan del pasado como los reyes visigodos, al mismo pasado pertenecen muchas peculiaridades de la vida nacional española. Así, los obstáculos tradicionales han sido barridos para siempre, y ni en lo político ni en lo social habrá españoles provistos de derechos sin sus correspondientes deberes.

Los hombres que han comenzado a modelar a España en los campos Cataláunicos del siglo, donde Stalin y sus secuaces morderán el polvo, ya han convertido sus huestes a los principios cristianos sobre la propiedad, la riqueza y la exacta función y condigna distribución de las mismas.

En España, país de modestos recursos, se creará la riqueza al través del trabajador dignificado. Y trabajadores lo serán todos, incluso los famosos curas de misa y olla, que tendrán que atender más a la misa que a la olla.

Al español ricachón o simplemente de bien pasar, que concebía la Patria como fuente próvida de privilegios, para verlo habrá que ir al teatro, bien como si se tratase de un personaje de la Edad de Oro.

Y así los logreros del régimen y los caciques y los señoritos tontos y los negociantes sin conciencia...

La España del futuro no se parecerá en nada a la que sucumbió con la Monarquía, ni a la que advino con la República, ni a la que fraguaban los sumisos servidores de la Tercera Internacional. Será una España que se mirará en su historia ilustre, no para adormecerse en su contemplación, sino para tomar ejemplo de ella y seguir haciéndola.

Y quien crea otra cosa, se engaña. Y si no, al tiempo. Ese tiempo que traerá, con el triunfo de los nacionalistas, el disiparse de tantas mentiras burdas, de tantos engaños y tantas infamias como el comunismo ha ido acumulando sobre los hombres corajudos que por primera vez lo han obligado a salir de sus espeluncas tenebrosas para batirse en campo abierto.

J. I. R.

LAS TROPAS DEL GENERAL DAVILA RODEAN DESDE LAS MONTAÑAS A LA CAPITAL VASCA PARA PROVOCAR DE ESE MODO LA RENDICION

INTENSAS LUCHAS SE LIBRAN ENTRE LOS NACIONALISTAS VASCOS Y LOS ANARQUISTAS Y COMUNISTAS, TRATANDO LOS PRIMEROS DE IMPEDIR LA DESTRUCCION QUE PRECONIZAN LOS EXTREMISTAS EXTRANJEROS EN SU MAYORIA Y A QUIENES NADA IMPORTA LA CIUDAD

LOS PRISIONEROS TOMADOS A LOS ROJO-VASCOS INFORMAN QUE SUS JEFES LES DEJARON A SU ALBEDRIO Y COMENTAN LA DESASTROSA SITUACION QUE IMPERA EN LA CAPITAL. EL ALMIRANTE CERVERA ESTA VIGILANDO LA ENTRADA DEL PUERTO, PARA EVITAR AUXILIOS

LONDRES, junio 15. (Especial para «La Nación, de Buenos Aires, y DIARIO DE LA MARINA). El resumen de las informaciones del periódico «Daily Telegraph» dice que no hay comunicaciones con Bilbao.

Según las últimas noticias, muchas ciudades y pueblos cercanos a Bilbao, como Santurce, Portugalete y las Arenas, fueron bombardeados por la artillería nacionalista.

Durante todo el día no funcionaron muchas de las baterías antiaéreas del Gobierno, las que fueron abandonadas así como muchas de las posiciones defensivas.

Las tropas del general Franco se están concentrando en espera de la orden de avance.

La población de Begoña, barrio de Bilbao, ha recibido a las fuerzas del general Dávila con demostraciones de entusiasmo. (Begoña está a un kilómetro del centro de la capital.)

La población civil de Bilbao continúa huyendo por la carretera de la costa hacia Santander en crecido número.

Desde anoche, las autoridades, aprovechando la interrupción de las actividades aéreas, evacuaron por millares por la carretera en automóviles.

Bilbao se halla a fuego de fusil de los nacionalistas.

Las bombas aéreas y la artillería han causado daños a los barcos mercantes surtos en el puerto.

Parece que el general Franco no quiere atacar a Bilbao, sino cercarlo y dejar que se marchen los elementos peligrosos, dejando que continúen en la ciudad los elementos conservadores.

El Cónsul francés ha llegado a Bayona y dice que se han registrado tumultos y sublevaciones entre algunos soldados.

Calcúlanse en dos mil los vascos muertos y en 6,000 los heridos y prisioneros. Declaran los prisioneros que tenían órdenes de combatir hasta el final.

MADRID BAJO EL FUEGO DE LOS CAÑONES

Uno de los más terribles bombardeos de la ciudad ha sido el efectuado ayer

MADRID junio 16.— (Miércoles). (AP).—Madrid tembló esta mañana durante uno de los peores bombardeos que ha experimentado en los siete meses que dura el sitio.

Créese que las bajas sean enormes, pero por el momento no ha sido posible obtener en los centros oficiales cifras acerca de los muertos y heridos.

La ciudad era un verdadero infierno esta madrugada. Las explosiones de los proyectiles nacionalistas se sucedían a razón de veinte o treinta por minuto y la artillería del gobierno contestaba casi con la misma frecuencia al bombardeo.

La Gran Vía, la calle de Alcalá, la Plaza de la Cibeles y muchos suburbios sufrieron las consecuencias del bombardeo.

El general José Miaja, jefe de la defensa y Gobernador Civil interino, había ordenado ayer una campaña contra los acaparadores de mercancías así como contra las personas que poseyeran ilegalmente tarjetas de racionamiento.

Treinta y tres mil tarjetas falsificadas fueron halladas por la policía según se anunció hoy. El general Miaja también dió órdenes para que continúe la evacuación de la ciudad, especialmente los millares de personas que se refugiaron en Madrid en los primeros días de la guerra.

Los cañones nacionalistas bombardearon en la tarde de ayer la ciudad, causando pocas bajas.

Calma en el frente de Madrid

(Por Jacques Barré)

SALAMANCA, junio 15 (Havas)—Acabo de regresar del frente de Madrid, en el cual reina completa calma, se sabe que han producido gran efecto entre los milicianos las proclamas arrojadas por la aviación nacionalista, dando cuenta de que es inminente la caída de Bilbao y que pronto habrá de darse la acción decisiva por la posesión de la capital. Muchos milicianos se han incorporado a las huestes franquistas.

Las tropas de Franco continúan en la labor de constituir en el frente de Madrid grandes depósitos de víveres y ropa en las inmediaciones de la capital.

Intenso bombardeo de Madrid por la artillería

MADRID, junio 15. (Havas).—A las diez de la noche se reanudó el intenso bombardeo de Madrid por las baterías nacionalistas; muchos obuses de grueso calibre caen en la población, principalmente en el centro y en el barrio de Cuatro Caminos. El vecindario se ha refugiado en el metro.

Los cañones republicanos responden en fuego de contrabatería, cesando la acción de artillería a las 11 y 45 p. m.

ASESINADO ANOCHE UN COMERCIANTE ESPAÑOL EN SANTIAGO DE CUBA

SANTIAGO DE CUBA, junio 16. (Por teléfono de larga distancia). Esta noche fué asesinado en su establecimiento de Trocha y Corono el comerciante español Santiago Núñez, de 45 años y vecino de General Rabí y Puentes.

Se le apreciaron al cadáver cinco balazos, tres en la región precordial y dos en el brazo izquierdo, con tatuajes de pólvora.

El sereno del barrio declaró que no oyó los disparos y que no sabía nada del hecho.

La Policía empezó a practicar investigaciones inmediatamente y se supone que el móvil del hecho haya sido una venganza por parte de una cuadrilla de ladrones que opera por el barrio en que se halla el establecimiento del occiso, pues hace pocos días lo robaron y el propio Núñez descubrió a dos de los autores y los hizo detener.—García, Corresponsal.

Las fuerzas nacionalistas de la costa avanzaron siete millas ocupando a Guecho, Barrica, Sopelana y Punta Galea

CON LAS FUERZAS NACIONALISTAS EN LOS ALREDEDORES DE BILBAO, junio 15. (AP).—Las fuerzas nacionalistas del Norte descendieron hoy desde la costa hacia el estuario del río Nervión, dejando tras sí dos ciudades: Munguía, en ruínas y Plencia, alegre y sin haber recibido el menor rasguño.

Munguía, al nordeste de Bilbao, estaba defendida por asturianos y santanderinos y fué frente del gobierno, tierra de nadie y, finalmente, frente de combate de los nacionalistas.

Los vascos que defendían a Plencia, por otra parte, huyeron sin disparar un tiro cuando los nacionalistas se acercaron a las puertas del pueblo.

La plaza de Plencia está llena hoy de alegres multitudes mientras muchos bañistas juegan en las hermosas arenas de la playa y se bañan en el Cantábrico, y eso que fué tomada ayer mismo.

Los habitantes de Munguía, por el contrario, son un puñado de aldeanos que tratan patéticamente de hacer sus casas entre las ruínas, mientras las fuerzas nacionalistas realizan el escombreo para extraer los cadáveres.

Además de los daños de la guerra Munguía tiene señales evidentes de una trampa que pusieron los dinamiteros asturianos a los nacionalistas, pero en la cual no cayeron éstos.

Lo que en otro tiempo era una iglesia es ahora un montón de escombros.

Este corresponsal estuvo contemplando el trabajo de los obreros.

Los soldados nacionalistas que penetraron en las calles de la ciudad el domingo armados con granadas de mano, silenciaron cinco ametralladoras que las fuerzas del gobierno habían instalado en la iglesia y rechazaron al enemigo hasta los alrededores del pueblo, mientras el templo, en medio de un enorme ruído, se desplomaba.

Se registraron explosiones en otros edificios de la ciudad, lo que indica que habían sido minados por los marxistas, quienes colocaron bombas de tiempo.

Esta mañana los nacionalistas cruzaron el río de Plencia y descendieron por la costa hasta Guecho, al sudoeste de Plencia, desde donde se domina perfectamente el abra.

Mientras estas tropas avanzaban siete millas a lo largo de la carretera, ocupando a Barrica, Sopelana y Punta de la Galea, las fuerzas que operan en el sector de Mungía rectificaban el saliente del Norte de Bilbao.

En la sección central norte hubo reñido combate alrededor del castillo de Butrón, que data del siglo XIII donde los vascos y sus aliados asturianos y santanderinos se hallaban fuertemente atrincherados.

Con los nacionalistas en el frente de BILBAO, junio 15. (Por Edward J. Neil, de la AP.)—El ejército nacionalista del general Dávila no intentará ocupar a Bilbao hasta que los defensores hayan sido desalojados de los montes que existen al oeste de la ciudad, según indicaban esta noche los jefes militares.

Para hacerlo les bastará cambiar de lugar, pues los nacionalistas han quebrantado el anillo de acero que guardaba a Bilbao en el Este y tienen a la capital vascongada a sus pies.

Pero si entraran en la capital ahora, dicen los jefes militares nacionalistas, podrían ser hostilizados por las tropas del Gobierno vasco desde los montes que siguen el curso del río por el oeste.

De esta manera, pues, la ofensiva nacionalista tiene ahora por objetivo la carretera que parte de Bilbao en dirección a Santander, a 40 millas de distancia. Créese que Santander será refugio del Gobierno vasco en el caso de que decida huir.

Grandes concentraciones de tropas nacionalistas se movieron hoy alrededor de Bilbao en dirección al frente de la carretera de Santander.

Es posible que la nueva ofensiva requiera varios días más para completar el encerramiento de Bilbao. Las patrullas avanzadas podrán penetrar en Bilbao dentro de uno o dos días y es posible que ya lo hayan hecho al amparo de la obscuridad de la noche.

Pero todo parece indicar que el Generalísimo Francisco Franco confía en forzar la evacuación de la ciudad para evitar combates en las calles o bombardeos por sorpresa de los últimos restos de defensores vascos que se encuentren en la ciudad antes de dar la orden general de ocupación.

Mientras la ofensiva avanza hacia el norte, las columnas nacionalistas del este avanzaron a lo largo del Nervión, recorriendo las montañas y valles para desalojar a los pequeños grupos de defensores vascongados.

Los nacionalistas han penetrado en el cinturón de trincheras del Gobierno por el Este, pero aún quedaban fuerzas gobiernistas en pequeñas posiciones de esas trincheras.

Los prisioneros hechos por los nacionalistas en los dos últimos días dicen que sus jefes los abandonaron

EN EL FRENTE DE BILBAO, junio 15. (Especial a «La Nación», de Buenos Aires, y al DIARIO DE LA MARINA).—Detrás de las trincheras, atrás de las avanzadas nacionalistas, se encuentra la unidad de España estructurada en una paz completa.

Nada indica en los alrededores de los frentes, que pocas horas antes, allí mismo, se hubiera combatido.

Las mujeres trabajan en los campos; y por los caminos tirando de las carretas, marchan los bueyes con paso lento.

Bilbao está metido en una olla sobre la que caen a pico los montes tomados, a manera de balcones, desde los cuales ojean las fuerzas nacionalistas su presa.

Según todas las indicaciones, el alto mando nacionalista intenta ahora tomar los montes que se hallan en la margen opuesta del río Nervión, para romper el nexo que existe entre Bilbao con Santander. Pero es muy posible que el enemigo se desbande antes de que se complete esa operación y que sea completo el derrumbe de la defensa de la villa.

Solamente con el número de prisioneros hechos en los últimos dos días, los libertarios han perdido todo un ejército. Grandes autobuses transportan a los cautivos a Vitoria y es cosa de verlos saludando a la manera fascista a cada encuentro con las gentes. Son asturianos y muchos de ellos, hombres de pelo en pecho.

Dicen que sus jefes han huído, abandonándolos en el combate.

Así las cosas, parece posible que Bilbao —la ciudad— no resista.

No debe olvidarse que allí existe una fuerte opinión carlista.

Hace más de un mes, un ministro rojo nos dijo en Valencia que las fuerzas vizcaínas se verían precisadas a replegarse hasta los mismos límites urbanos, como lo hizo el ejército del centro sobre Madrid en el mes de noviembre, emprendiendo una desolada resistencia en las entradas de la villa.

Ya está el ejército nacionalista dando los aldabonazos a las puertas de Bilbao.

(Véanse informaciones complementarias en las Págs. 13 y 17)

HA SIDO LLEVADO A VALENCIA EL CADAVER DE UN GENERAL HUNGARO QUE MANDABA LA BRIGADA INTERNACIONAL

VALENCIA, junio 15. (AP).—El cadáver del general Matei Jalka, antifascista húngaro que murió el 12 de junio mientras mandaba tropas del Gobierno rojo, llegó hoy a esta ciudad, donde fué inhumado.

Oficial del ejército austriaco durante la Guerra Mundial, el general Jalka vino a España el pasado Otoño para unirse a las fuerzas del Gobierno, tomando el nombre de «General Lucas».

Estuvo al frente de las fuerzas internacionales —rusos, franceses, checoeslovacos, belgas, italianos antifascistas, alemanes antinazis, yugoeslavos, cubanos, etc.— en los frentes del Jarama, Escorial y Huesca.

EXIJA el Suplemento en ROTOGRABADO con esta EDICION

EL GOBIERNO TIENE EN ESTUDIO UN PLAN LEGISLATIVO MUY AMPLIO, DE INDOLE ECONOMICO-POLITICO-SOCIAL

Hasta el Jai-Alai tiene la culpa de que tomen Bilbao

La pintoresca versión de un Ministro vasco acerca de la traición de un jefe

PARIS, junio 15. (Herald Tribune, especial para el DIARIO DE LA MARINA).—La caída de varios partidos de Jai Alai, ha provocado también la caída de Bilbao, según las pintorescas declaraciones hechas hoy, durante una entrevista en la Embajada de Valencia en París, por el Ministro de Salud de la «república» vasca, señor Alfredo Espinosa.

—En nuestro Ejército había un Comandante, —explicó el señor Espinosa—, tan buen ingeniero como mal apostador en el Jai Alai. Es un vasco que gusta del juego de la cesta, y de confiar sus dineros a las posibilidades de una pareja de pelotaris... Pero lo hacía con tal desacierto, que llegó a perder una respetable cantidad.

—En tales circunstancias—prosiguió explicando el encargado de velar por la salud de los vascos—le confiamos que dirigiese las obras de fortificación, o sea del «cinturón de hierro». Pero el hombre estaba muy necesitado de dinero. Acababa de perder una cuantiosa suma en un partido a 29 iguales. Se puso al habla entonces con Franco y éste le resolvió su problema económico a cambio de que hiciera construir en forma deficiente nuestras fortificaciones. Luego se pasó a las filas «insurgentes». Como puede advertirse, si no se «caen» los partidos de Jai Alai, tampoco habrían caído nuestras fortificaciones.

BLUM DEJARA EL CARGO DE TODOS MODOS

Aunque los comunistas le dieron el voto él aseguró que no variará su actitud

M. León Blum, Premier de Francia, cuya dimisión se da por segura a causa de la oposición comunista al Frente Popular.

PARIS, junio 16. (Miércoles). AP. —Mientras el Gobierno del primer ministro León Blum iniciaba los debates en la Cámara de los Diputados esta mañana acerca de un proyecto de ley en que reclama facultades especiales en vista de la crítica situación de la hacienda francesa, los amigos del primer ministro decían que presentará la dimisión lo mismo si obtiene los votos necesarios para que pase la medida como en caso contrario.

Agregaron que consideraban la negativa de los comunistas a apoyar el proyecto como una división en el seno de la coalición del Frente Popular y que León Blum no tenía ningún interés en seguir al frente del Gobierno en tales condiciones.

Una atmósfera de crisis invadía la Cámara cuando el ministro de Hacienda, Vicente Auriol, se levantó para exponer la situación del Gobierno. La noticia de una posible caída del Gobierno circuló rápidamente por todo París y las tribunas públicas de la Cámara estaban atestadas.

Auriol defendió vigorosamente el proyecto que concede al Gobierno la facultad de resolver todos los problemas de su hacienda por medio de decretos hasta el 31 de julio.

Auriol declaró que la especulación obliga al Gobierno a mejorar su posición financiera.

Aseguró que si Francia tuviera los 50,000 millones de francos que se han ido al extranjero, «no confrontaría problemas de dinero».

Las facultades extraordinarias solicitadas por el Gobierno, dijo, se emplearán en «combatir los ataques al crédito público que se hacen, no desde el extranjero, sino desde París».

Cuando Auriol terminó su discurso, los comunistas continuaron sentados sin hacer el menor movimiento, al paso que los socialistas se ponían de pie y aplaudían al Ministro.

Varias reuniones celebradas hasta la medianoche pasada habían dado por resultado la decisión de los diputados comunistas de no apoyar las demandas del Primer Ministro. Los comunistas se oponen a darle poderes especiales para aumentar los impuestos así como las tarifas de los servicios que prestan las compañías de servicio público que posee el Gobierno.

Dirigiendo la oposición, Pierre Etienne Flandin, ex primer ministro y ex ministro de Hacienda, preguntó al Gobierno cuál era la «verdadera razón» del proyecto de facultades extraordinarias.

Dijo que «deseaba saber si los 20 mil millones de francos del fondo de estabilización del cambio se habían agotado».

La pregunta de Flandin no tuvo contestación en los bancos del Gobierno.

Flandin recordó que cuando era primer ministro trató de que se le dieran facultades extraordinarias análogas en 1935 y que Auriol se levantó para combatir el proyecto, diciendo que tales facultades son «una negación de la democracia».

El proyecto del Gobierno llegó a la Cámara aprobado por la Comisión de Hacienda poco antes de la medianoche. Pero sus 22 votos a favor contra 16 en contra y seis abstenciones, demostraba que la propia Comisión se hallaba dividida en cuanto a la conveniencia del mismo.

Los diputados de la Comisión que se abstuvieron eran cinco comunistas y un radical-socialista. La negativa de los comunistas a apoyar el programa del jefe del Gobierno es lo que ha provocado la crisis.

Hasta ahora los comunistas han sido un elemento importante en el grupo de los partidos del ala izquierda que apoyan al primer ministro socialista de Francia. Sin su apoyo se duda que el Gobierno pueda lograr la mayoría que necesita para que pase el proyecto en la Cámara de los Diputados.

En los pasillos de la Cámara, los miembros del Gobierno admitían que la situación parece «desesperada», con probabilidad de que el Gobierno de Blum presente la dimisión.

Decían, sin embargo, que el primer ministro se propone hablar en la Cámara y «echar toda la responsabilidad por la ruptura del Frente Popular a los comunistas». Esperan que Blum explique que roto el Frente Popular no desea continuar en el poder ni aun en el caso de que obtenga una mayoría en la cuestión financiera sin el apoyo de los socialistas.

Los enemigos del Frente Popular aseguraban que la verdadera razón de la actitud de los comunistas es la negativa del Gobierno a concertar una alianza militar con el Soviet de Rusia.

Los comunistas han negado que su decisión de no dar su apoyo a las medidas financieras del primer ministro significase una deserción del Frente Popular. Declaran que si el Gabinete de Blum cayese cooperarían con «un gobierno del Frente Popular más fuerte que se organizara inmediatamente».

Auriol dijo la noche pasada a la Comisión de Hacienda que el Gobierno tiene necesidad de aumentar sus ingresos, especialmente para atender a los gastos de los armamentos.

Intimó que se exigiría a las compañías de seguros que invirtieran el 25 por ciento de sus fondos en valores franceses y que se elevarían las tarifas ferroviarias, postales y telegráficas, en el caso de que fuera aprobado el proyecto.

Indicó también que se aumentarían los derechos de registro sobre las transacciones comerciales y que además se dictarían disposiciones para evitar la evasión del pago del impuesto por las compañías.

Acuerdan los comunistas votar en favor de Blum

PARIS, junio 16. (Miércoles). (Havas).—En una reunión celebrada por la Comisión Parlamentaria del Partido Comunista, se decidió votar en favor del Gobierno de León Blum, en el debate de hoy sobre la cuestión de las facultades extraordinarias al Gobierno sobre materia económica.

N. de R.—De acuerdo con la declaración de Blum, consignada al principio, esto no resuelve el problema del Frente Popular.

Aclaración del Dr. Pujol acerca de la Comisión Consultiva

Este organismo es similar a otros anteriores, y sus funciones están definidas

El Secretario de Justicia doctor Enrique Alonso Pujol, hizo entrega ayer tarde, por conducto de su Secretario Particular doctor José Manuel Ximeno, de la siguiente nota para su publicación en la Prensa:

«Habiendo llegado a conocimiento del señor Secretario de Justicia que su iniciativa de crear un organismo técnico-jurídico adscripto a la Secretaría sin erogaciones para el Estado, ha suscitado torcidas interpretaciones, considera oportuno hacer pública la siguiente declaración:

«La Comisión Técnica Legislativa es solamente un organismo asesor del Poder Ejecutivo y auxiliar de la Secretaría de Justicia.

«Esta Comisión, en su organización y funcionamiento, ha seguido las normas establecidas para las disueltas Comisión Nacional Codificadora y Oficina de Proyectos Legislativos, que funcionaron durante varios años. El Decreto que crea y regula el nuevo organismo, le ha asignado ahora un programa de estudios perfectamente definido, que en nada interfiere con las atribuciones de otros Poderes del Estado.

«Dicho Decreto no establece, sino reconoce el derecho de pertenecer a ella, que tienen los Presidentes del Senado y de la Cámara de Representantes, así como los Presidentes de las Comisiones de Justicia y de Códigos del primero, y el de la Comisión de Justicia y Códigos de la segunda, como miembros exoficio, ajustándose en esto a los precedentes sentados por las anteriores Comisiones similares».

LO INFORMO ASI ANOCHE EL DR. REMOS

Oportunamente se pedirá al Congreso que lo apruebe, y pronto será dado a conocer

El Secretario de Estado, doctor Juan J. Remos hizo anoche una breve visita al Palacio Presidencial.

Hablando con los repórters sobre sus actividades del día manifestó:

—Hoy he visitado al coronel Batista, que se halla recluído por prescripción facultativa en sus habitaciones. A pesar de estar enfermo, advertí un magnífico síntoma: Estaba el querido amigo rodeado de papeles, folletos y libros.

«Charlas sobre cosas interesantes y de trascendencia, porque la preocupación del coronel por los problemas de Cuba, es la tónica dominante de su espíritu.

—¿Cuál es su impresión respecto de las cuestiones que afectan a Cuba?

—Optimista, Muy optimista. En estos momentos está en estudio un plan medular de índole económica, política y social, que el Gobierno llevará a cabo y que ha de producir grandes y definitivas ventajas para el país, y especialmente para las clases necesitadas. Para ello ha de recabar del Congreso la Legislación necesaria.

«Dentro de pocos días se conocerán los lineamientos de este paso valiente, cubanísimo y significativo, que ha de darse.

«Quiero recordar—continuó manifestando el doctor Remos— que al tomar posesión del actual Gobierno, éste anunció la solución del problema docente, y llevó a cabo cuanto hubo de anunciar, resolviendo la cuestión acaso más grave que afectaba a la familia cubana.

«Ahora estamos en vías de un empeño análogo.

Y el Secretario terminó su charla con los periodistas con las siguientes palabras:

«Hago esta evocación para justificar la fe de este nuevo propósito.»

La carretera de Francisco a Martí

Con el Presidente de la República se entrevistó el senador Gonzalo del Cristo, a propósito de la situación de un crédito de 20,000 pesos para realzar la carretera de Francisco a Martí, en Camagüey.

Vendrá a Cuba el Sr. Quezón, Jefe de Estado de Filipinas

Un almuerzo en honor del Dr. Martínez Fraga, asistiendo al acto muchas personalidades

WASHINGTON, junio 15. AP. Personas afectas al presidente de las Filipinas Manuel Quezon manifestaron hoy que esta semana emprenderá viaje a Cuba.

Quezon fué invitado de honor en un banquete en el hotel Mayflower, dado por Rafael Aluman, presidente de la Ass. Azucarera de Filipinas en honor del doctor Pedro Martínez Fraga, Embajador de Cuba en los Estados Unidos.

Asistieron al banquete, además Joaquín M. Elizalde, del Consejo de Economía Nacional de Filipinas; Dr. Ramiro Guerra, de la Embajada cubana; Manuel Roxas, de la minoría en la Cámara de Manila; Benito Razon, de la oficina de Filipinas en Washington; doctor Urbano A. Zafra, de la Asociación Azucarera de Filipinas y el comandante Manuel Nieto, ayudante del presidente Quezon.

ROOSEVELT CONSIDERA QUE LOS TRAFICANTES DE INFLUENCIA SON LOS QUE OBSTRUYEN LA LEGISLACION DEL AZUCAR

WASHINGTON, junio 15. (AP).—Hablando con los periodistas, el Presidente Roosevelt dijo que los traficantes de influencia de los pasillos del Congreso, en su actividad en relación con el azúcar, resultan los elementos más perniciosos para la implantación de la legislación azucarera, por lo cual, si se alejasen de Washington, la ley de cuotas sería aprobada sin más debate. Esta ley sustituye la de Costigan-Jones.

Dijo Roosevelt que los periodistas saben mejor que él a quienes se refiere.

LA ESPAÑA NACIONALISTA DA A FRANCO EL TITULO DE CAUDILLO

SALAMANCA, junio 15. (AP).—La España nacionalista da al Generalísimo Francisco Franco un título que lo coloca a la altura del Fuehrer Hitler y del Duce Mussolini. Se le llama el Caudillo.

Sus tropas comenzaron a llamarle así cuando se le designó jefe supremo de los ejércitos nacionalistas y la población civil empezó a designarle con tal título, más tarde, cuando se le confirió la suprema dirección del Estado.

Miembros de la minoría de la Cámara acusaron ayer a los mayoritarios de que no propiciaban la Constituyente

Cerca de las 11 de la noche se acordó suspender el debate sobre el Código Electoral. Posiblemente continuará el viernes. Pocos son los Representantes que desean el sorteo. Un debate político

A las seis de la tarde se reunió ayer la Cámara de Representantes para continuar el tratamiento del Código Electoral, del que había sido aprobado, en sesión anterior, hasta el artículo diez, del capítulo cuarto.

Actuó en la Presidencia el doctor Martínez Fraga.

Abierta la asamblea, el señor Suárez Rivas dió cuenta de que el Frente Parlamentario Democrático había obtenido del señor José Manuel Quintana que retirase su renuncia al cargo de Secretario de la mesa de la Cámara, ya que dicho Comité estima necesario, por razones políticas, que la minoría debe hallarse representada en la referida mesa.

El señor Germán S. López usa de la palabra en nombre de la mayoría para congratularse del acuerdo del Frente Parlamentario Democrático y de la decisión del señor Quintana, a quien ruega pase a ocupar el sitio que le corresponde en el estrado presidencial.

Así lo hace el señor Quintana entre los calurosos aplausos de los congresistas.

Seguidamente el señor Fernández Mederos solicita que la Cámara acuerde un receso de una hora, tiempo en el cual habrán de reunirse los Comités Parlamentarios con objeto de considerar, estudiar y tomar resoluciones respecto del dictamen al Código Electoral emitido por la Comisión Especial.

El señor Bravo Acosta se muestra más radical que el señor Fernández Mederos y pide que el receso se amplíe a dos horas.

El señor Suárez Fernández se opone a la medida propuesta y dice que el tal receso significa un golpe de Estado a la Constituyente que se proyecta, pues lo que se intenta es no continuar el debate del Código Electoral.

Germán López truena contra el receso y dice que es categóricamente indispensable proseguir la aprobación del Código a fin de que el pueblo pueda elegir, en febrero de 1938, según lo acordado, los delegados a la Constituyente.

El señor Juan Mendieta apoya a Fernández Mederos, diciendo que el receso es menester. Asegura que él es simpatizador de la Constituyente, aunque del sorteo de los congresistas.

El señor Lorié Bertot desea el receso, entiende que éste servirá para que los Comités Parlamentarios conozcan el Dictamen sobre el Código y refuta las palabras de Miguel Suárez asegurando que no existe el menor propósito, por parte de la mayoría, de dar el golpe de Estado que denuncia alarmadísimo.

El señor Raúl de Cárdenas dice que ayer mismo había quedado constituído, bajo su presidencia, el Comité Parlamentario Independiente, el cual está integrado por elementos del Conjunto Nacional Democrático, inconformes con la política seguida por los dirigentes de dicho partido.

Añadió que el aludido Comité Parlamentario Independiente acababa de acordar pronunciarse en contra del proyecto de crear nuevos impuestos, por entender que los vigentes, administrados de manera eficaz, son suficientes a cubrir las atenciones económicas del Estado; y asimismo ofrecer su concurso decidido a la ley del sorteo de los miembros de la Cámara.

Lorié Bertot objeta algunas de las manifestaciones del señor Raúl de Cárdenas, quien en el curso de su peroración ha hablado del camino a seguir por la dignidad y el decoro políticos.

Miguel Suárez vuelve a hablar sobre la inoportunidad del receso e insiste en que detrás de esa petición se esconde el propósito de hacer naufragar el Código Electoral, la Constituyente y el sorteo de los congresistas. Califica la petición de maniobra y dice: «Es bueno que se sepa quiénes quieren permanecer aquí después de abril de 1938». Dice que el Frente Parlamentario al cual él pertenece defiende la democracia y propician el sorteo, la Constituyente y el Código Electoral.

Asegura que se pretende desviar el propósito de los que redactaron el Código Electoral de que se produzca una Constituyente libre y soberana a la que concurran, plenamente garantizados en sus derechos, todos los partidos y todos los ciudadanos.

Márquez Sterling está asombrado de que los Comités Parlamentarios vayan a reunirse para tratar del problema del sorteo, ya que hace 14 meses que la Cámara conoce sobradamente esa cuestión y estima que en realidad se pretende evitar la discusión del Código Electoral en cuya redacción se ha laborado quince días con sus noches. No se explica que luego de tan ardua labor y hasta de haberse acordado celebrar elecciones para la Constituyente el 24 de febrero de 1938, se esté procurando ahora deshacer lo hecho, o por lo menos, dejar las cosas en el mismo lugar en que se encuentran.

Finalmente, le ruega al señor Fernández Mederos retire su petición.

Este no accede y el asunto se somete al sufragio de los representantes.

Se pasa lista. Responden 104 congresistas en favor del receso y seis en contra.

Otra vez la sesión

A las ocho y quince minutos de la noche se reanuda la sesión. En las tribunas públicas ni un solo curioso. Preside Martínez Fraga.

Pardo Jiménez propone la suspensión del debate al artículo 11 del Dictamen, cuyo debate ha anunciado el Presidente.

Carbonell apoya a Pardo Jiménez.

Se oponen a la suspensión Germán López, Bravo Acosta y Márquez Sterling.

Fernandez Mederos es partidario de levantar la sesión para otra oportunidad, alegando que la Cámara no conoce el Dictamen.

(En estos momentos un ujier comienza a distribuir las copias del aludido documento, entre los representantes).

Alberto García grita: «La suspensión del debate es un subterfugio para no ir a la Constituyente».

Márquez Sterling le pide a Fernández Mederos que retire su petición.

Este lo hace y comienza el debate del artículo 11, que es aprobado sin discusión.

Y se continúa aprobando los preceptos sucesivos.

A casi todos estos artículos se les van introduciendo ligeras enmiendas que son aceptadas por la Cámara.

Se aprobó hasta el artículo 29.

Seguidamente fué propuesto por Fernández Mederos la suspensión del debate para continuarlo el viernes a las cinco de la tarde.

Sometido el asunto a la consideración de la Cámara, el señor Suárez Rivas solicita que se haga por votación nominal.

Se pasa lista y responden 50.

La sesión cae por falta de quorum.

Para continuar la discusión del Código se hace necesario convocar nuevamente para ello.

Existe la impresión de que este debate proseguirá el viernes.

(Véanse los artículos aprobados en la página ONCE).

Se aprobará la Ley del Sorteo

Impresiones recogidas anoche en la Cámara de Representantes dan por cosa segura de este Cuerpo aprobará la llamada Ley del Sorteo que, como se sabe, dispone la renovación de por mitad, de los señores diputados, el 6 de abril de 1938.

Los propios informadores afirman que sólo una circunstancia legal haría variar el propósito renovacionista.

Ello depende de que el Tribunal Supremo de Justicia declare sin lugar el recurso de inconstitucoinalidad interpuesto por el doctor Antonio Bravo Acosta, contra el decreto 680 de la Provisionalidad. Esta disposición remite a la Convención Constituyente la facultad—exclusiva del Congreso—de determinar el tiempo del mandato para el que fueron electos los legisladores.

La declaración de inconstitucionalidad del mencionado decreto, producirá inmediatamente el sorteo, puesto que hasta el presente se muestran decididos partidarios del mismo, 72 representantes.

Siendo necesarios 82 votos para acordar la repetida medida, nos encontramos con que, para convenirla, faltan aún 10 votos.

Pero debemos tener en cuenta que del total de componentes de la Cámara que son 162, existen 59 que aún no han expresado su opinión ni en favor ni en contra del sorteo. Estímase que entre los que hay indefinidos, más de diez inclinarán con sus sufragios la balanza sorteísta.

Los no-sorteístas son, por el momento, 31.

M.E.C.D. 2016

ENERGICAS MEDIDAS DICTA EL SECRETARIO DE SANIDAD PARA GARANTIZAR LA PUREZA DEL PAN

EL SUPREMO ABSOLVIO A UN JUEZ, DEMOSTRADA LA IMPROCEDENCIA DE LA ACUSACION

SIGUIO EN LA AUDIENCIA EL JUICIO CONTRA LOS ASIATICOS ACUSADOS POR UN HOMICIDIO

Se trata de los que dieron muerte a Francisco Alvarez e hirieron a su hijo Claudio. Aún cumple condena por tentativa de incendio, un obrero que fué amnistiado

La Sala de Gobierno del Tribunal Supremo dió a conocer en la tarde de ayer su resolución en el expediente de separación instruído al doctor Jorge Sánchez Galarraga, Juez Municipal Suplente de esta Capital y que actúa en Instrucción. Como se esperaba, la resolución es absolutoria, toda vez que no se demostraron, ni con la prueba testifical ni la documental, los cargos que se le hicieron y que motivaron el expediente. La absolución del doctor Jorge Sánchez Galarraga está de acuerdo con la petición del Abogado Fiscal del Tribunal Supremo, doctor Joaquín Ochotorena, y con la del defensor del acusado, doctor Pedro Herrera Sotolongo. El doctor Sánchez Galarraga es, indudablemente, un funcionario recto y capacitado, por lo que su absolución ha sido muy bien recibida.

El juicio contra Felipe y José Chong

Continuó en la Sala Primera de lo Criminal de la Audiencia, en la mañana de ayer, el juicio contra los asiáticos Felipe y José Chong, acusados del homicidio de Francisco Alvarez Menéndez y lesiones graves a su hijito de seis años, Claudio, en el establecimiento de aquéllos, en San Miguel del Padrón. En la sesión de ayer se practicó prueba testifical del Fiscal y también del defensor, doctor Carlos Palma, tendiente ésta a demostrar que sus clientes obraron en legítima defensa de su integridad personal. El acto se suspendió para continuarlo mañana, día 17, a las nueve de la mañana, en que deberán comparecer los peritos médicos doctores La Torre, Solé, García Martínez y G. Milanés, los cuales han sido citados telegráficamente, para que no dejen de concurrir el expresado día y poder terminar la prueba y, posiblemente, el juicio oral.

Sigue cumpliendo pena el obrero José Alvarez

A pesar de haber sido aplicada la amnistía de primero de junio actual al obrero José Alvarez Rodríguez, en el proceso por la muerte del conductor de tranvías Agripino Quintero, en el año 1935, durante la huelga, por cuyo delito, calificado de homicidio, se le impuso la pena de catorce años, ocho meses y un día de reclusión, no ha podido ser excarcelado, toda vez que pesa sobre él una condena de multa de 300 pesos por tentativa de incendio, por la que extingue dos meses de arresto en la cárcel de Nueva Gerona, la cual ha comenzado a liquidar el 11 del actual. El Fiscal ha interpuesto recurso de casación contra la resolución de la Sala Tercera que aplicó la referida amnistía al expresado Alvarez Rodríguez, para ante el Tribunal Supremo.

Juicios orales celebrados en la Audiencia

Contra Segundo Alonso, por lesiones; Ignacio González Bernabeu, por delito contra la salud pública; Luis Manuel Fernández Vega, por robo; manteniendo contra todos el Fiscal la acusación; contra Roberto Ponce, por daño a la salud pública, retirando el Fiscal y defendiendo el doctor Jesús Valdés Crespo; y contra Nemesio Rodríguez Alfonso, por amenazas condicionales de muerte, no acusando el Fiscal, pidiendo pena el acusador, doctor Alejandro Llovet y defendiendo el doctor José M. Soublette.

Para el día 25 del actual el caso del derrumbe de la casa Chacón, 27

Para el día 25 del actual señaló la Sala Primera de lo Criminal de la Audiencia, el juicio contra Vicente y Basilio del Real y otros, acusados por el acusador particular, doctor José Garcilaso de la Vega, de homicidio y lesiones por imprudencia a virtud del derrumbe de la casa Chacón, 17, en 2 de enero del pasado año. Defienden a los acusados los doctores Raúl Amaro y José M. del Castillo, que se proponen demostrar la inocencia de sus defendidos, la cual es mantenida, también, por el Ministerio Fiscal, que no pide pena.

ARMONIAS

CONTRA IRA, TEMPLANZA

RUEGO al lector imparcial y enterado que me acompañe en un rápido análisis de la carta caliente del señor Ernesto F. Bluhme, publicada ayer en este lugar. No me es lícito contestarla directamente, como acostumbro, porque me parece que este señor está padeciendo de una psicosis reaccionaria compleja que lo pone en situación de inferioridad polémica.

Por lo demás, no hay que apresurarse en contestar a una persona que dice haberme escrito el día 4—no he recibido sino cartas de conocidos míos y un anónimo—y que luego me manda borrar lo que dijo en aquel pliego y considerar el papel como escrito en esta forma irritada, violenta y desconsiderada para ciertas personas—yo entre ellas—para ciertos periódicos, para el Congreso y el Estado cubanos y para una nación amiga. A lo mejor, dentro de algunas horas se presenta con otra carta decretando que se anule esta última, como la primera, y se le dé tal o cual expresión. Tan extraña conducta es más aceptable para un neurólogo que para un periodista.

Al señor Bluhme le ocurre lo que al doctor Dumás, que, por lo visto, no lee las «Impresiones» que está escribiendo en estos días nuestro Director. Por eso ambos incurren en la ingenua sorpresa de que yo escriba aquí lo que tanto les choca.

Es como ciertos esclavistas que se indignan porque el DIARIO DE LA MARINA acoge mis alegatos en pro de las reivindicaciones afrocubanas, en pro de una verdadera política revolucionaria cubana. Es de los que no conciben cómo se me permitiera escribir un artículo respetuoso y humano sobre la muerte del izquierdista Dr. Guiteras ni varias «Armonías» efectivas en ayuda de los prisioneros de «El Morrillo». Parecen seres con una sola ventana en el espíritu y que a la menor contrariedad en sus particulares intereses se les cierra.

El Dr. Dumás, escribiéndome cortés y correctamente en nombre de todos los acreedores asociados en la A. N. P. R. del C. C., admite y corrobora todas mis ideas, excepto la de participación del trabajo en las utilidades del capital. El señor Bluhme, apostrofándome personalmente en nombre de esos mismos acreedores y sin decir con qué autoridad, repudia lo que Dumás acepta y encomia lo que éste refuta, la participación del trabajo en la suerte favorable o adversa del capital.

Se derrite este señor Bluhme en elogios para el nazismo alemán por haber implantado este progreso en su economía, y clama por que el coronel Batista se erija en Führer criollo. El resultado en tal caso sería la promulgación de una moratoria inmediata e indefinida para todas las deudas trágicas, como Hitler la ha implantado en Alemania. Es una divertida contradicción, aunque un tanto dramática, porque entonces el promotor de dictadores no podría publicar su protesta, por más que mejorase meticulosamente su lenguaje y sus modales.

Con dudoso respeto para nuestro prestigio nacional, llama «papeluchos» a los títulos con que el Estado cubano pudiere indemnizar un reajuste de créditos hipotecarios o de venta de solares a plazos y muestra su puño crispado en gallarda defensa de «la buena moneda americana». Acaso él sea de los recalcitrantes que se accidentaban con sólo pensar que Cuba pudiera emitir papel moneda. Peor aún, porque a despecho de la buena experiencia de nuestra moneda fiduciaria, sigue negando a nuestra República un crédito y una solvencia que no le niegan ni los bancos extranjeros moratoriados.

Si el señor Bluhme es alemán «asemítico» será lógico esperar que tan pronto como haya cobrado sus créditos hipotecarios «en buena moneda americana», se retire a Berlín, tanto para colaborar con el Führer, como para librarse de nuestra atmósfera de corrompimiento político y de imperialismo yanqui, hasta que el coronel Batista se entere de su carta y le obedezca coronándose dictador. Si es cubano, el yerro es más lastimoso; pero cuando recobre su serenidad podrá subsanarlo rogando a la opinión pública—en otra carta—que borre de su memoria todas estas imprudencias y le facilite oportunidad para asumir una actitud elegante.

Con el fin de propiciar semejante acto de contrición en un posible compatriota, he intentado esta exégesis mental de un sujeto a quien no conozco sino por sus palabras. Y a fe que es bastante.

Gustavo E. URRUTIA.

Anciano enfermo intentó suicidarse con un puñal

Una joven, al estallar un reverbero, sufrió graves quemaduras, casualmente

El anciano Justo Luis y Luis, natural de España, de 77 años de edad, casado y vecino de San Joaquín 128, trató ayer de suicidarse, dándose un terrible tajo en el vientre. En grave estado fué conducido al Segundo Centro de Socorros, donde le prestaron asistencia.

Declaró el herido que se halla enfermo y aburrido, por lo que resolvió privarse de la vida.

Una joven sufrió quemaduras al incendiarse un reverbero

En el Hospital Municipal fué asistida de graves quemaduras diseminadas por el cuerpo, Lucía Ramos Fajardo, de 24 años de edad, vecina de Maloja 68, que se produjo casualmente al estallar un reverbero en su domicilio. Para su curación, fué trasladada al Hospital Calixto García.

Hospitalizado el hermano de un letrado

La Policía de la Novena Estación informó ayer al Juez de Instrucción de la Sección Tercera que en el Hospital Reina Mercedes se encuentra hospitalizado el señor Oscar Lorié y Ríos, vecino de Santiago de Cuba. Se le asiste de las lesiones de carácter grave que sufrió en un accidente automovilístico ocurrido recientemente en la carretera de Florida. Con relación al hecho, prestó declaración el Dr. César Lorié, hermano del paciente.

Arresto de dos reclamados

Rodolfo Jiménez Jerez, vecino de Misión número 8, fué detenido por los agentes Ramos y Santana, de la Sección de Investigaciones, por encontrarse reclamado por las autoridades judiciales de Camagüey, en causa por un delito de drogas.

Otro tanto hicieron con Reinaldo Barrios Lastra, con domicilio en Martí número 21, en Güira de Melena, por reclamarlo el Juez Correccional de la Sexta Sección, en dos juicios.

Ambos detenidos fueron puestos a disposición de las autoridades judiciales mencionadas.

Presos dos de los directores de una firma comercial

Son acusados de una estafa de $4,000 por un comerciante de la ciudad de Stgo. de Cuba

La Policía Secreta detuvo y presentó ante el Juez de Insrucción de la Sección Quinta, a José Ambrosio Parreño Echevarría y a Julio Alvarez Alvarez, vecinos de Mercaderes 2 y directores de la sociedad «Cafeto, S. A.», cuyas oficinas radican en la Calzada de Bejucal número 850, por acusarlos de la estafa de 4,000 pesos, el señor Sebastián Amador Rodríguez, comerciante establecido en Santiago de Cuba.

Hizo constar el señor Rodríguez en su denuncia, que en distintas ocasiones envió a los acusados partidas de café, por la cantidad mencionada y la última vez por valor de 1,600 pesos, le fué embargada por un tal Pedro Fernández.

Instruídos de cargos por el doctor Centellas, los detenidos quedaron en libertad provisionalmente, ordenándose por el Juzgado una amplia investigación de estos hechos.

Arrollado por un ómnibus

En el Centro de Socorros de Jesús del Monte fué asistido de lesiones de carácter grave el menor Cirilo Galbán Jorge, de 15 años de edad y vecino de Buenos Aires 19, que sufrió al ser arrollado próximo a su domicilio por el ómnibus 1198, de la ruta 14, que conducía Marcelino Cuesta; éste fué detenido por el vigilante 2883 y remitido al Vivac por el Juez de Instrucción de la Sección Quinta, a cuya autoridad se le dió cuenta del hecho.

AGRADECIDA AL «DIARIO» LA ASOCIACION NACIONAL DE INVALIDOS

Habana, 14 de Junio de 1937.
Dr. José I Rivero,
Director del DIARIO DE LA MARINA,
Ciudad.

Señor:

La Directiva de la «Asociación Nacional de Inválidos», en sesión celebrada el día 13 de los corrientes, acordó por unanimidad hacer llegar a usted su más sentido agradecimiento por el editorial **En favor de los inválidos**, que vió la luz en ese DIARIO el día 10 del presente, y basado en la exposición que esta Asociación presentó al Sr. Secretario del Trabajo sobre las mejoras sociales que los inválidos veríamos con gusto se llevaran a cabo en beneficio de la clase humilde y falta de protección de Cuba.

Al enviarle nuestro saludo y agradecimiento sincero lo hacemos altamente satisfechos de poder contar como paladín de nuestra justa y noble causa, a tan honorable periodista, valor positivo de nuestra cultura, y alejados de todo motivo de adulación, sino como un deber que nuestras pobres frases no alcanzan a expresar.

Haciendo votos por su salud, y reiterándole una vez más nuestras mayores consideraciones y respetos, quedamos a sus atentas órdenes,

Por la «Asociación Nacional de Inválidos»: **Juan José Suárez**, Presidente; **Faustino Fernández Díaz**, Secretario.

EQUIVOCACION

En el Segundo Centro de Socorro fué asistido de una grave intoxicación Manuel Estévez Salgueiro, de 64 años y de San Miguel 7, que se produjo al ingerir un poco de yodo, al confundirlo con bromuro.

La Secreta ha de ampliar su informe contra una entidad floridana acusada de estafar "regalando" los solares

El Secretario de la misma ha sido procesado con fianza de mil pesos. Denuncia una señora que una menor que a su abrigo estaba, se marchó para la casa de su progenitor

El Juzgado de Instrucción de la Sección Segunda dictó ayer auto de procesamiento contra Joseph Sugarman, Secretario de la Lauderdale Estates Comp., en la causa que se instruye con motivo del informe rendido a dicho Juzgado por la Policía Secreta en el que se acusa a los componentes de la referida entidad, con oficinas en Prado, 26, en esta capital, de estafar a los ciudadanos por medio de venta de solares, unos imaginarios y otros de valor nulo, y que se dicen situados en las cercanías de la ciudad de Fort Lauderdale, en el Estado de Florida, Estados Unidos. Ha creído oportuno el Juez dictar el procesamiento contra Sugarman, debido a que siendo Secretario de la entidad acusada, no es ajeno al delito de estafa de que se acusa a ésta. La Policía Secreta, según nuestras noticias, ampliará el informe rendido, a fin de determinar las responsabilidades de Sugarman, el cual hemos sabido será defendido por un letrado norteamericano con bufete en esta capital, el cual ha de presentar en el momento procesal oportuno las pruebas que estime convenientes para demostrar la inculpabilidad de su cliente.

Una menor que desaparece

Denunció a la Secreta, ayer, la señora Filomena García Mesa, vecina del reparto Almendares, que la menor de once años Esther País Jordán, que tenía a su abrigo desde la muerte de su madre, ha desaparecido de la casa, después de pedirle cinco centavos, estimando que haya ido a vivir en el domicilio de su padre, Manuel País.

Otro preso por el robo de bicicletas

La Secreta continuó ayer sus pesquisas para dar con otros autores de los robos de bicicletas por medio de una banda, según informamos; esas investigaciones dieron por resultado el encontrar una bicicleta más, robada, que le fué vendida por uno de los acusados, Angel Peñalver Santamaría, o sea, «El Boxeador» o «El Ras Kassa», a Miguel Rodríguez Mirabal, por ocho pesos; Rodríguez Mirabal manifestó que si adquirió el vehículo fué porque ignoraba la mala procedencia del mismo, pero se le señaló fianza de 100 pesos para gozar de libertad, y habiéndola prestado quedó libre con la obligación de presentarse al Juzgado Correccional que conoce del asunto.

El suicidio frustrado de una señora

Ha informado el Buró de Homicidios de la Policía Secreta al comandante Menéndez, jefe del Cuerpo, que el suicidio frustrado de la señora María Fernández Deus o Carmen González Deus, vecina de Luz, 20, en la Víbora, se debió a que, separada de su esposo y llevando relaciones íntimas con Manuel Ogando Subarro, de Pocitos, 17, temió que éste la abandonara, por lo que ingirió fuerte cantidad de permanganato, no falleciendo por la pronta intervención del Ogando.

MATRIMONIO EN DISCORDIA

El vigilante 1797, V. Pérez, de la Décimaquinta Estación, arrestó a Armando Espinosa Estorino, de 42 años y vecino de República 27, Reparto San Agustín, y a Gisela Espinosa Diana, de 25 años y del mismo domicilio, por haberlos sorprendido cuando reñían y formaban escándalo.

AGREDIDA

En el Segundo Centro de Socorro fué asistida de una herida grave en el brazo izquierdo Luisa Hernández Martínez, de 19 años y vecina de Gervasio 27, que sufrió al ser agredida con una navaja por Basilia Carol, vecina de Hospital letra B, en complicidad con un individuo nombrado Evelio (a) «Negrito», cuando transitaba por Zanja esquina a Santiago.

Cae un pintor por segunda vez de una chimenea en Marianao y sufre lesiones que le causan la muerte

Los restos humanos hallados en Cayo Timbilla datan de unos diez años. Condenado un hombre a un año por robar gallinas. Se tasarán los daños que causó un explosivo

MARIANAO, junio 15. DIARIO. Habana.—En el Hospital Militar de Columbia fué asistido de gravísimas lesiones, el obrero Juan Díaz, mestizo, como de unos 55 años de edad, cuyas demás generales y domicilio se desconocen. En dicho centro se constituyó el cabo de la Policía, Alejandro García, tomando declaración al alistado Serafín Capote, perteneciente a la Segunda Compañía del Batallón 4, el cual manifestó que recogió al desconocido en la fábrica de medias Elliot Nienlten Milk, situada en Márquez 10, pues se había caído desde lo más alto de la chimenea de la citada fábrica, mientras la pintaba. El desconocido es la segunda vez que cae de esa altura. No pudo prestar declaración. Fué trasladado al hospital «Calixto García», donde falleció horas más tarde.

Informaron los forenses sobre los restos humanos

El juez Municipal de Guatao, Fortún, con el secretario López y los médicos forenses Fernández y Alonso examinaron en el cementerio de Bauta los restos humanos encontrados en Cayo Timbilla, próximo a la playa de Santa Fe. Informaron los forenses que se trataba de una persona de avanzada edad, sin poder precisar su sexo. No precisan si existió violencias debido al estado de deterioro en que se hallan esos restos. Estiman que pueden haber estado enterrados diez o más años. El maquinista que encontró los restos, José Miguel González, declaró que mientras efectuaba sus trabajos halló los restos, sin que supiera más nada del caso. En el lugar del hallazgo el Juzgado verificó una inspección ocular. Las diligencias iniciadas por el juez de Guatao serán remitidas al juez de Instrucción de Marianao, por pertenecer a este partido judicial.

Aburrida de la vida

En el centro de socorro el doctor Tony Calvés asistió de grave intoxicación a Rosa Méndez Fernández, de 24 años, vecina de Godínez 8. Declaró al sargento García, que por estar aburrida de la vida, se tomó un pomo de belladona con el propósito de suicidarse.

Tasarán los daños que causó una bomba

El Tribunal de Urgencia ha dispuesto que los peritos de este Juzgado de Instrucción tasen los daños que produjo una bomba en la casa del doctor Antonio Alzola.

Arrollado por un ómnibus

El doctor Galletti asistió en el centro de socorro, de lesiones a Julio Carracedo Pérez, de 22 años, residente en Real 172, el cual fué arrollado por el ómnibus 540 de la ruta 21, que conducía Raimundo Torra Machado. El accidente se estimó casual, quedando en libertad el chofer.

Condenado por robar gallinas

El juez Correccional, doctor Pessino, condenó a un año de prisión a Esteban Luna, por distintos delios de hurto de gallinas. Alberto Candia Fuentes también fué condenado a 30 días por hurto.—A. Martínez, corresponsal.

HURTO DE PRENDAS

Angel Prada Vergara, de Espada 26, denunció en la Sexta Estación que al regresar a su domicilio notó que penetrando por la puerta del fondo, que estaba abierta, le habían sustraído prendas y dinero en efectivo por valor de doscientos cincuenta pesos.

DETENIDO

El vigilante 1056, Jenaro Milián, de la Sexta Estación, arrestó a Esteban Espinosa, de 19 años y de Pajarito 23, por ser el mismo que en la casa Hospital 98, hurtó un par de zapatos.

ACUSADO DE HURTO

Juan Rodríguez Garzón, sin domicilio, fué arrestado en el lugar conocido por «Ariguanabo», frente al Mercado Unico, por el vigilante 1604, Joaquín González, de la Séptima Estación, por haberlo sorprendido cuando en un rastro que existe en dicho lugar pignoraba una camisa que le había hurtado a Caridad Campos Salazar, de Fernandina 9.

Magistrados del Tribunal de Urgencia practicaron ayer una inspección en la residencia dinamitada del Dr. Alzola

Con tal motivo se suspendieron los juicios señalados. Los tres casos contra el señor José Milián Leyva se acumularán. Juzgan hoy a los asaltantes de las oficinas de ómnibus

El Tribunal de Urgencia suspendió ayer los juicios señalados, ya que hubo de constituirse, asistido del Secretario del tribunal doctor Francisco Valdés Gómez, en la casa Real 39 Marianao, residencia del doctor Antonio Alzola, al objeto de llevar a cabo una inspección ocular con motivo del atentado dinamitero de que fué objeto recientemente. Realizaron la diligencia el presidente del tribunal doctor José R. Cabezas y el Magistrado doctor José P. Ferrer Saavedra, asistiendo autoridades civiles y militares locales y representaciones de la Prensa.

Con ese motivo, hubo de suspender el repetido Tribunal de Urgencia los juicios señalados para ayer, entre ellos los de los tres casos contra el ex alcalde de Victoria de las Tunas, José Milán Leyva, cuyos casos se acumularán, posiblemente, en un solo proceso y será juzgado en breve.

Para hoy Urgencia tiene señalados estos juicios

Gumersindo Pérez Alvarez, por tenencia de pertrechos de guerra, Félix Falcón Alvarez por portación de arma y Armentino Feria Pérez, José Sanjurjo Gómez, Guillermo Ramírez Rodríguez y Carlos Ulacia Suárez y Eusebio Mesa Mart, señalados como autores del asalto y robo perpetrado el siete del actual, en las oficinas y garage de la ruta 32 de los Omnibus Aliados, Concordia 196, en esta capital, donde se apoderaron de 210 pesos, intimidando a los empleados de esas oficinas José Garciga, Eloy Valle y Prudencio Fernández y José Mariño, con revólvers y pistolas. Sobre este asunto la policía secreta, por medio del grupo 9, ha rendido amplio informe, que fué elevado ayer por el jefe del Cuerpo Comandante Menéndez, al repetido Tribunal, en el que señala las actividades de cada uno de los encartados, especialmente de Feria Pérez, el cual es mexicano y será expulsado del territorio nacional, por extranjero indeseable, así que sea juzgado. Todos, afirma la Secreta, tienen antecedentes penales de gangsterismo y otras actividades delictivas y usan diversos nombres y continúa dicho Cuerpo practicando pesquisas para dar con otros comprometidos en el asalto, entre los cuales s encuentra un sujeto conocido por Perucho, cuya indentidad no ha sido posible determinar aún.

Los señalamientos para hoy en la Audiencia

Sala Primera de lo Criminal: José Mesa, por estafa, defensor doctor Mencía; Roberto Toscano, por drogas, defensor Dr. G de la Vega; Carlos Reyes; por defraudación, defensor doctor Camús. Agustín Sardiñas y otros por falsificación, defensor doctor Obregón; Israel Rodríguez, por cohecho, defensor doctor Enríquez; Roberto Fernández, por lesiones, defensor doctor Núñez.

Sala Segunda de lo Criminal: Arturo Camaral, por drogas, defensor Dr. V. Crespo; Efigenia y Luisa Betancourt, por parricidio, defensor doctor Feria; Rufino León, por abusos deshonestos, defensor doctor Portocarrero; José Fernández y otros, por imprudencia, defensor: doctor Valenzuela.

Sala Tercera de lo Criminal: José M. Anaya, por rapto, defensor: doctor Villa; Francisco Valdés, por drogas, defensor doctor F. García de la Vega; Andrés Molina, por amenazas, defensor; doctor Pérez Lamy; Yukichi G. Osawa, por ejercicio ilegal de profesión, defensor doctor Botifoll.

Sala cuarta de lo Criminal: Manuel Fong, por daño, a la salud publica, defensor doctor Dacosta.

Vistas señaladas en la Sala Primera de lo Civil y de lo Contencioso Administrativo

BEJUCAL: Incidente: Julio López contra Harry Broow. Ponente: Cantoña. Dr. Escaurido, Procurador: Arjona.

CENTRO: Incidente en mayor: José o Ignacio Fernández contra Mario Suárez, Ponente: Canteña. Dr. Casulleras. Procurador: Miranda.

SUR: Pieza separada: Leonor Fernández Molina contra Compañía Inversiones El Lucero. Ponente: Canteña, doctores Bermúdez, Calzadilla. Procurador Villaverde, Piney.

NORTE: Pieza separada: Rafael Calzadilla contra Benigno Alonso. Ponente: Canteña. Dr. Calzadillaa. Estrdos.

ALMENDARES: Mayor cuantía: Juan José Guardiola contra Sugar Plantation Operating. Ponente: Canteña: doctores Pardo, Muñoz. rocurador: Rocas Carlos.

OESTE: José Valle contra Hijas de Galicia S. A. Ponente: Canteña. Dr. H. Sotolongo. Procurador: Luz.

Vistas señaladas en la Sala Segunda de lo Civil y Contencioso Administrativo

Andrés Hernández y Rodríguez contra resolución de la Dirección General de Aduanas. Dr. Campanioni, señor Fiscal.

Compañía Petrolera Shell Max de Cuba S. A. contra resolución de la Dirección General de Aduana. Dr. Costales Procurador Sánchez Villalba, señor Fiscal.

Viuda de Humara y Lastra contra resolución 267 de la Dirección general de Aduanas: Dr. Costales, Sánchez Villalba, señor Fiscal.

El Estado contr resolución 312 de la Junta de Protestas sobre aforo de tejido de algodón. señor Fiscal, Procurador: Villaverde.

Generosa Hernández y González, contra resolución residencial. Dr. Navarrete. Procurador Latour. señor fiscal.

Oeste: Esperanza Mazón y otras. Pensión de veteranos. señor Fiscal parte.

SE HA COMPROBADO QUE MUCHAS DE LAS PANADERIAS NO CUMPLEN ESTRICTAMENTE CON LAS LEYES

Los Inspectores de Sanidad deben mantener vigilancia sobre esas industrias. Continúa en aumento la grave epidemia de Poliomielitis, existiendo ya doce casos. Denuncian un legado

Son muchas las denuncias que se reciben a diario en Sanidad sobre la mala calidad del pan que se expende al público, no ya en el interior de la República, donde, como hemos consignado en informaciones anteriores, no existen medios para exigir el cumplimiento de la legislación sanitaria vigente, sino en la propia Habana, se burlan las disposiciones que regulan la fabricación del pan y su expendio con tal motivo, el doctor Zenón Zamora, Secretario de Sanidad, llama la atención a los funcionarios a sus órdenes de que el pan debe estar fabricado con harina de trigo, de fecha reciente, sin mezcla alguna, sin señal de deterioro y sin haber sido sometido a procedimientos de blanqueo para ocultar el tiempo de molida.

En cuanto a las panaderías, deberán tener una capacidad, por individuo, de dos metros cuadrados de superficie y un volumen cúbico no menor de doce metros; los servicios sanitarios completamente separados de los talleres y lugar de depósito del pan; los dormitorios sin comunicación con el sitio donde se manipule el pan; las paredes debidamente pintadas y los talleres sin ángulos y de superficies lisas, cubiertas de azulejos u otro material análogo, a una altura de dos metros: el pavimento limpio, impermeable, a prueba de ratas; los techos pintados al óleo; mantener el establecimiento exento de moscas, para lo que las puertas y ventanas deberán estar provistas de telas metálicas.

Los departamentos donde se almacene la harina, deben ser secos y bien ventilados; los locales provistos de escupideras de boca ancha con una solución antiséptica; las mesas para la elaboración del pan deberán ser de hierro esmaltado con la parte superior o meseta de mármol; las artesas de madera dura pulimentada, sin hendiduras.

Se prohibe terminantemente el transporte de pan en canastas, cestos o depósitos abiertos, permitiéndose solamente en tableros, vitrinas o carros cerrados provistos de gavetas o entrepaños, conservándose de esta manera el pan en el interior de las panaderías.

No se permitirán animales de ninguna clase en el interior de las panaderías.

La tela empleada para cubrir las tablas en que se deposita la masa ya moldeada y destinada a sufrir la última fermentación del pan, deberá ser de un material lavable y conservarse siempre perfectamente limpia, sin olores ni residuos de anteriores usos.

Se prohibe igualmente fumar o mascar tabaco en los talleres y obradores de las panaderías, debiendo colocarse «avisos» en lugares visibles.

Los empleados, durante las horas de elaboración y manipulación del pan, usarán, cuando estén en el interior de los talleres y dedicados a sus habituales ocupaciones, trajes de género lavable, zapatillas o zapatos limpios.

Los encargados de la venta y manipulación del pan, tanto en el interior de las panaderías como en la calle, vestirán siempre trajes limpios, debiendo tener su correspondiente certificado de salud.

Para la calefacción de los hornos de panaderías, dulcerías y reposterías se prohibe el uso de maderas y otros combustibles que hayan estado pintados o sufrido preparación química o estén impregnados de materias nocivas.

Los Inspectores de Sanidad tendrán derecho a penetrar en las panaderías en todas las ocasiones inspeccionar y emitir informe de la condición de éstas; y con una informe interpretación que para todo el territorio nacional se hace saber para la conducción y expendio de pan, que cuando se trate de pan o galleta en grandes cantidades desde la industria hasta los locales de expendio al detall podrá aceptarse que vayan envasados en sacos de tela o de papel fuerte, perfectamente cerrados o, para largos transportes, barriles o cajas de maderas unos y otros con tapas clavadas o cajas de cartón, herméticamente cerradas, no pudiendo abrirse por el camino, para lo cual se consignará por fuera, con tinta, pintura o lápiz tinta, sin enmiendas, el contenido de los mismos.

El detallista que recibe el pan en la forma expresada deberá colocarlo inmediatamente en vitrinas a cubierto de polvo, insectos o manoseo y, al entregarlo al público deberá colocarlo en cartucho grande que permita torcer o cerrar su boca.

Las anteriores disposiciones le han sido comunicadas, por medio de una Circular urgente, a todos los jefes locales de sanidad de la República para su inmediato cumplimiento.

12 casos de Poliomielitis

Dos nuevos casos de Poliomielitis Anterior Aguda se registraron ayer, siendo las víctimas Andrés Padrón, de 4 años de edad, vecino de Quemados de Güines, y Mercedes Mazas, de cuarto años, vecina de Flores 59, entre San Bernardino y Zapote, por lo que existen doce casos en toda la República, pues fué dada de alta la niña Olga Monroy, vecina de esta capital.

De Paludismo había ayer 4,255 casos, y de fiebre tifoidea 221.

Alarma en la calle Cárdenas el fuego en un ómnibus

Un empleado sufre quemaduras leves combatiendo el fuego. Lo provocó un corto-circuto

Frente al número 7 de la calle de Cárdenas, se incendió ayer el ómnibus de la ruta 35, que hacía viajes de Habana a Pinar del Río, en los instantes en que salía del garage situado en Cárdenas 11.

El motivo del fuego se debió a un cortocircuito ocurrido en el motor, propagándose las llamas al coche.

El chauffeur del ómnibus, Eduardo de la Vega Villar, vecino de Real número 19, en Marianao, expuso a la Policía que después de haber aprovisionado de gasolina el tanque salió del garage, y cuando había andado un corto tramo advirtió el fuego.

El material de extinción de incendios acudió, sofocando las llamas en breves instantes, recibiendo quemaduras leves en ambas manos José Antonio Díaz, encargado del garage, que había acudido con un extinguidor químico para apagar las llamas.

TERCER ANIVERSARIO DE LA MUERTE DEL GENERAL DOMINGO MENDEZ CAPOTE

Hoy se conmemora el tercer aniversario del fallecimiento del General Domingo Méndez Capote, figura destacada de nuestra independencia, y en la paz Vicepresidente de la República en el Gobierno de Don Tomás Estrada Palma.

Al recordar esta triste fecha reiteramos el testimonio de nuestra condolencia a su viuda, la distinguida dama María Chaple viua de Méndez Capote, a su hija la ilustre escritora René Méndez Capote y a su hermano, eminente figura de la medicina cubana y ex Secretario de Sanidad y Beneficencia, doctor Fernando Méndez Capote.

Quedó concluso para fallo la vista del incidente pidiendo la amnistía para el ex-segundo jefe de la Secreta

El acusador particular rebatió las argumentaciones de la Defensa. Seguirá hoy el juicio contra el japonés Ozawa. Presentadas las conclusiones pidiendo pena para Fidel Caiñas

Con el informe del doctor Gerardo de Villiers, letrado de la acusación particular, terminó ayer en la Sala Segunda de lo Criminal de la Audiencia, la vista del incidente de previo y especial pronunciamiento interpuesto por el doctor Mario de Franco Beoto para que se aplique la amnistía de primero de junio actual a Ricardo Guillot Facio, que extingue pena de catorce años, ocho meses y un día de reclusión, por el homicidio de Evelio Ugarte Marcos. El doctor de Villiers, en conceptuoso informe, rebatió las alegaciones del doctor de France y demostró que no existe en el hecho de autos el origen político que se trata de comprobar, por lo que no procede la aplicación de la expresada gracia. El fallo será dado a conocer en breve.

El juicio contra el japonés Yukichi G. Osawa.

Hoy deberá seguir en la Sala Tercera de lo Criminal de la Audiencia el juicio de la causa contra el japonés Yukichi G. Osawa, acusado del delito de ejercicio ilegal de profesión médica, para quien el Fiscal pide un año y ocho meses de prisión. Es defendido Osawa por el doctor Luis Botifoll que mantiene conclusiones de absolución y el que ha de presentar en la sesión de hoy importantes documentos demostrativos de que su cliente es médico graduado de la Universidad de California.

Las conclusiones del acusador en el caso de la muerte de Andrea Barrios

Como anunciamos ayer el doctor Joaquín Velazco, acusador particular a nombre de Bernardino Barrios, presentó a la Sala Tercera de lo Criminal de la Audiencia sus conclusiones provisionales en el proceso que se sigue al doctor Fidel Alonso Caiñas, a su esposa Olga Galiana Salazar y a la sirvienta Otilia Alvarado por la muerte de Andrea Barrios Fernández. El acusador interesa para los dos primeros, por el delito de homicidio, sin circunstancias, la pena de diez y siete años y cuatro meses, por estimar al doctor Caiñas autor material y a la Sra. Galiana, autora por inducción y cooperación y 4 años y 2 meses para Otilia, a la que señala como encubridora del referido delito de homicidio. La indemnización la fija en $5,000.00 en favor de de los parientes de la víctima.

Ahora pasará el asunto al ponente, el cual deberá informar sobre la procedencia o no de la petición del Fiscal de que se excluya del proceso a la señora Galiana, a la que estima encubridora pero consiguiente, exenta de responsabilidad, de acuerdo con los dictados del Código Penal, ya que no delinquió en el encubrimiento a favor de su esposo, autor material.

Seguidamente pasará el proceso a mano de los defensores, doctores Jesús A. Portocarrero, que aboga por el doctor Alonso Caiñas, Israel Soto Barroso, que insta por Otilia y al doctor Rogelio Sandrino Moreira a éste caso de que la Sala no excluya del proceso a su defendida señora Galiana de Alonso Caiñas.

Sentencias dictadas y juicios celebrados.

Evaristo Díaz de las Cuevas, es absuelto de lesiones por imprudencia, defendiendo el doctor Miguel A. Gavilondo, durante el sumario y el doctor Arístides M. Dacosta, en el juicio oral; José Luis Martínez Llorzo y Manuel Beltrán Flores, es condenado por drogas a cuatro meses y diez días de arresto mayor y multa de $500.00; Eusebio Llanes González, por abusos deshonestos es condenado a tres años, seis meses y veintiún días de prisión.

Los juicios orales de ayer

La Sala Segunda de lo Criminal de la Audiencia celebró dos juicios orales ayer, retirando el Fiscal en ambos casos y disponiendo el tribunal la absolución de los encausados, los cuales fueron defendidos por el doctor Enrique Rodríguez Narezo, consagrado criminalista. Dichos procesados absueltos fueron: Carlos Díaz Serrano, por daño a la salud pública y Luis o Cristino Quintana Torres, por tenencia de instrumentos dedicados especialmente al robo. Para ambos había interesado el Fiscal, antes de las pruebas, fuertes penas de prisión y multa.

ABURRIDA

Fe Fernández González, de 22 años y de 24, entre 25 y 27, fué asistida en el Centro de Socorro del Vedado de una grave intoxicación que se produjo en su domicilio al ingerir ciertas substancias venenosas con el ánimo de privarse de la vida.

LESIONADO GRAVE

Al caer al pavimento cuando estaba subido en una escalera, en la esquina de Libertad y F. Poey, recibió lesiones graves Salvador Suárez Oje, da, de Sitios 9, de las que fué asistido en el Hospital Calixto García.

ACUSADO

José Carballeira Portela, dueño y vecino de la casa de huéspedes sita en Reina 20, denunció en la Cuarta Estación que le falicitó alojamiento y comida a Eduardo Gómez, y éste se niega a pagarle 30 pesos importe de una mensualidad.

ESPOSO ABANDONADO

En la Décimacuarta Estación denunció Juan Amador Suárez, de 40 años y vecino de Grant y Céspedes, Barrio Azul, que en la noche de ayer fué abandonado por su esposa Luisa Llanes, en unión de sus tres hijos, sin motivo para ello.

Conserve su cutis fresco y atractivo... libre de barros e impurezas. Por la mañana y por la noche tome una cucharada de AGAREX para mantener su organismo libre de residuos venenosos.... su intestino funcionando regularmente. AGAREX es un producto de garantía absoluta. Cómprelo hoy mismo.
A-3
De venta exclusiva en las farmacias del letrero Rexall

LAS ESTRELLAS DEL CINE Y
AVANCE
¿Cuál es la artista que aparecerá el próximo sábado en la Colección de Estrellas del Cine que está regalando AVANCE a sus lectores? Desde ahora podemos afirmar que esa artista es precisamente la que aguardan, desde hace mucho tiempo, los millares de coleccionistas que, al fin, han de ver satisfecho uno de sus más vivos anhelos.
BELLA ACTRIZ, GRACIOSA BAILARINA
ALMA DE LAS COMEDIAS MUSICALES DE HOLLYWOOD, LAS QUE ALEGRA CON SU RISA Y EMBELLECE CON SU ESCULTURAL FIGURA, LA APARICION DE SU FOTO ILUMINADA HA DE SER RECIBIDA CON VERDADERO JUBILO POR LOS QUE REUNEN LA
COLECCION DE ESTRELLAS DEL CINE
que AVANCE hace posible formar a todos sus lectores, a los que ofrece, con el número especial de los sábados, un tan artístico como bello obsequio.
ESPERE AL SABADO PROXIMO
Y AL FIN VERA VD., LECTOR DE AVANCE, SATISFECHA SU ASPIRACION DE POSEER EL ULTIMO Y MAS BELLO RETRATO EN COLORES DE LA ESTRELLA QUE ECHA DE MENOS EN LA COLECCION DE ESTRELLAS DEL CINE DE AVANCE

M.E.C.D. 2016

SE INSTRUIRA EXPEDIENTE DE INVESTIGACION POR LOS DISPAROS HECHOS EN EL INSTITUTO DE LA HABANA

EL CONSEJO DE SECRETARIOS ACORDO UN CREDITO DE $40,000 PARA EL DRAGADO DE ISABELA

CON TODA URGENCIA HARAN EL TRASLADO DE LA AUDIENCIA DE LA HABANA A SU NUEVO LOCAL

Tres leyes importantes sancionará el Presidente Laredo: amnistía para delitos cometidos en la represión del gangsterismo, inscripción de nacimientos y jubilaciones

Según se anunció, ayer, desde las diez de la mañana hasta las dos y media de la tarde, estuvo reunido el Consejo de Secretarios.

Terminada la sesión, algunos ministros permanecieron en Palacio y almorzaron con el presidente de la República.

Sobre los asuntos tratados en la junta se les entregó a los reporters la siguiente nota:

El Consejo se dió por enterado del informe emitido por el señor secretario de Hacienda en relación con los presupuestos generales de la nación, pendiente de la aprobación del Congreso.

Se comisionó al señor Secretario de Justicia para que, urgentemente, proceda a elegir un local donde pueda ser instalada la Audiencia de la Habana.

El Consejo quedó enterado de la actuación del señor Secretario de Agricultura en el Congreso de Caficultura que se celebró en la provincia de Oriente, presidido por el mismo, acordando una felicitación para dicho secretario por su eficiente actuación en el aludido Congreso, de cuyas resoluciones se derivarán positivas mejoras para la industria del café en Cuba.

Se dispuso la apropiación de un crédito de 40 mil pesos, con destino a las obras del dragado del puerto de Isabela de Sagua.

Se acordó que por el señor Presidente se envíe un mensaje al Congreso solicitando el crédito necesario para abonar a la Pan American Airways Companv cantidades que se le adeudan desde hace tiempo por concepto de transporte de correspondencia. Sobre este asunto conoció el Consejo un informe en el que se da cuenta de que esta atención se está satisfaciendo actualmente con puntualidad por la Secretaría del ramo.

Se acordó la apropiación de cuatro mil pesos para reparaciones en el edificio que ocupa actualmente la Secretaría de Justicia, que son indispensables para su funcionamiento.

El señor Presidente, oído el Consejo, acordó sancionar los siguientes proyectos de leyes, votados recientemente por el Congreso:

1. Concediendo amnistía para delitos cometidos con ocasión de la represión de actos de terrorismo o gangsterismo.
2. Autorizando, durante un año, la inscripción de nacimiento en el Registro Civil, sin necesidad de instruir expediente, y extendiendo ese período a cuatro años para los menores de edad escolar, comprendidos desde los 4 a los 14 años. Asimismo concede esta ley un plazo de seis meses para inscribir en el Registro Civil matrimonios religiosos celebrados entre el 31 de mayo de 1899 y el 18 de agosto de 1918.
3. Disponiendo que, a los efectos de la jubilación de los funcionarios de carácter electivo con derecho a tal jubilación, se cuenten como años de servicios los períodos de elección de los mismos.

UN JUICIO ORIGINALISIMO

En la mañana de ayer se celebró, por el Juzgado Correccional de la sección Primera, el juicio contra el telegrafista del vapor español «Manuel Arnús», nombrado Ramiro Ruiz Bru, acusado por el teniente Seijas, oficial del Distrito Naval, que tiene a su cargo la custodia de dicho buque, de cometer los delitos de coacción e injurias al impedir violentamente la entrada en el departamento de telegrafía del buque a los señores Emilio Suárez Fiol, consejero delegado de la Compañía Trasatlántica Española; Sacramento Marina, apoderado general de la firma «García y Díaz, Ltd.», consignataria del buque en nuestro puerto; el señor Celestino Aguirre, primer oficial, que hace de capitán interino; Blas Alegre, primer maquinista, y Francisco Derrider, sobrecargo, todos los que habían concurrido al buque con el propósito de pasar una inspección usual al mismo, acompañados del repetido teniente Seijas, autorizado éste por el jefe del Distrito Naval del Norte.

La celebración del juicio fué algo sorprendente y escandaloso.

Porque lo presenciamos es que no salimos todavía de nuestro asombro, al observar la actitud del juez amparando de una manera clara, un acto más de los que a ciencia y paciencia de las autoridades, vienen realizando los comunistas, sin que nadie se alarme.

El Juzgado se encontraba lleno de un público formado en su mayoría por elementos de los comités comunistas del vapor «Manuel Arnús», confundidos y en íntimo consorcio con conocidos elementos agitadores de esta capital—cubanos y españoles—y todos, dirigidos por el abogado y los representantes de la República soviética de Valencia.

El juez llama a juicio. Se persona ante la barra, primeramente, el acusado, a quien se guardan, manifiestamente, grandes consideraciones; después son llamados los acusadores, dejando sólo de concurrir el teniente Seijas. Pero se lee el acta, en la que este oficial de nuestra Marina de Guerra Constitucional relata el hecho ocurrido a bordo del buque, y la actuación bien claramente delictuosa del acusado Ruiz Bru.

Se concede la palabra por el juez a los acusadores, y cada uno va exponiendo, con detalles, su personalidad, reconocida por las autoridades del puerto y por el oficial de la Marina que los acompañó a bordo, relatando, asimismo, la actitud incorrecta del telegrafista, y sus frases injuriosas, llamándoles traidores, ladrones, asesinos y cobardes. Y toca su turno al acusado; y el juez le consiente un discurso ajeno por completo al asunto, despachándose a sus anchas y bajo el amparo de un Tribunal de Justicia de Cuba, contra los señores que estaban frente a la barra del Juzgado manteniendo una acusación de coacción e injurias completamente justificada. Desde luego que las frases hirientes y procaces del Ruiz Bru eran acogidas con murmullos de simpatía por el auditorio, en el que figuraba, en primer lugar, el Comité Rojo del «Arnús» y, unido a éste, algunos de nuestros agitadores profesionales. Y ya observando el éxito de sus palabras, el Bru repitió, a toda voz, a sus acusadores lo que les había dicho, y mantenía que eran unos traidores y ladrones que no tenían nada que ver con el buque, que era de ellos; permitiéndose dirigirse al Juzgado y ante todo aquel auditorio, injuriando e insultando nuevamente, con epitetos más agresivos, a todos sus acusadores y, señalándolos con el dedo, fué diciendo de cada uno lo que le vino en ganas, sin que la autoridad judicial impidiera semejante atentado.

Una vez tolerado este exabrupto del acusado, no causó sorpresa ninguna la resolución del juez de suspender el acto para investigar «la verdadera personalidad de cada uno de los acusadores», indicando a éstos que presentaran al Juzgado los documentos que acreditaran sus respectivos caracteres. Es decir, un juez de lo Penal, a quien se somete un asunto que envuelve actos calificados como delitos perfectamente justificados (pues el acusado, lejos de negarlos, los ratifica y los repite a la presencia judicial), no castiga, sino que suspende el juicio «para conocer la verdadera personalidad de los acusadores», con lo que comete, a todas luces, una prevaricación manifiesta, porque el delito perseguido, a virtud de los actos ejecutados por el telegrafista Ruiz Bru, nada tiene que ver con la personalidad de los acusadores.

CONMEMORACION DE UN ANIVERSARIO

El día veinte de los corrientes, en la ciudad de Ciego de Avila y por iniciativa del Centro de Veteranos de la Independencia de aquella localidad, será conmemorado lucidamente el vigésimo aniversario del natalicio del gran patriota don Manuel de Jesús Gómez Cardoso, para gloria local.

Al efecto, el Ayuntamiento de Ciego de Avila ha declarado ya ese día como de Fiesta Municipal, organizando un programa de festejos que harán época en aquella región.

Para los avileños tiene especial significación dicha fiesta conmemorativa, ya que es la primera que celebran en honor de tan ilustre mambí, puesto que hasta hace pocos meses estaba en sombras el lugar de su nacimiento, discutiéndose esa gloria Camagüey y Ciego, que acaba de demostrar con un acta del Archivo de la Iglesia Parroquial de San Eugenio de la Palma, que fué su cuna.

MENOR ARROLLADO

El menor Manuel González Vázquez de 9 años y del Caserío de Luyanó, fué asistido en el Centro de socorro de dicho barrio, de lesiones menos graves, que sufrió en Calzada de Güines y Noriega, al ser alcanzado por el auto 14,001 que guiaba el doctor Rafael Martínez Prieto, de Zulueta 36 y medio.

No hay agua en Santa Amalia

El Secretario de Sanidad a recibido del doctor Félix Granados una copia del escrito que ha dirigido al Alcalde Municipal quejándose de la falta de agua en el barrio Santa Amalia.

El Presidente irá a Pinar del Rio del sábado al domingo

Conocerá las necesidades de esa ciudad e inaugurará la ruta de San Juan y Martínez

PINAR DEL RIO, junio 15. DIARIO. Habana.—El sábado o domingo se propone el Dr. Laredo Bru visitar la capital pinareña, respondiendo a la invitación que le ha hecho el teniente coronel Manuel Benítez Valdés, con el propósito de inaugurar la carretera de esta ciudad a San Juan y Martínez, conocer el estado actual de nuestro ruinoso acueducto y estudiar sobre el terreno las grandes necesidades de la provincia.

Acompañarán al Primer Magistrado de la Nación el Secretario de Agricultura Dr. Amadeo López Castro, el de Sanidad Dr. Zenón Zamora, el de Comunicaciones señor Melanio Díaz y otras personalidades del Gobierno y casi todos los congresistas vueltabajeros.

Se prepara al Jefe del Estado en la capital del tabaco una magnífica recepción. El teniente coronel Benítez le ofrecerá un almuerzo criollo en una finca cercana a esta capital, del que participarán los Secretarios, congresistas y demás autoridades civiles y militares.

Importantes comisiones que integrarán elementos representativos de nuestras clases vivas, se entrevistarán con el Presidente de la República, para apoyar los esfuerzos del coronel Benítez en la consecución de necesarias mejoras para Pinar del Río.—**Guillermo Rodríguez**, corresponsal.

REINALDO DIAZ VERSON

Reinaldo Díaz Versón—un antiguo y estimado compañero de labores en esta casa del DIARIO—acaba de regresar de New York, con objeto de disfrutar de una vacaciones.

En el grato ambiente de la Redacción, adonde acudió con objeto de saludarnos, hemos tenido ocasión de cambiar impresiones con Díaz Versón que regresa muy satisfecho de us nuevas actividades.

Díaz Versón reside en New York desde hace tres años, dedicado a actividades comerciales, en las cuales ha tenido éxitos brillante. Se promete unas agradables vacaciones habaneras, para reintegrarse después a sus asuntos en la Babel de Hierro.

Al desearle una grata estancia, le reiteramos nuestro cordial saludo.

OFRENDA FLORAL AL GENERALISIMO MAXIMO GOMEZ Y BAEZ

La Asociación Nacional de los Emigrados Revolucionarios Cubanos, al igual que ha hecho en años anteriores, depositará una ofrenda floral en el mausoleo del Cementerio de Colón donde reposan los restos de nuestro inolvidable Generalísimo. Con tal motivo, los señores Andrés A. Terry y Gutiérrez y Francisco Rivero y Santana, Presidente y Secretario de Correspondencia de dicha Asociación invitan por este medio a todos los asociados y corporaciones patrióticas y pueblo en general para que asistan a dicho acto, el cual, llevará a efecto el día 17 del mes en curso, a las nueve a. m.

Con motivo de la tradicional fiesta del patrono, en San Juan y Martínez se hará un ensayo de la Semana del Tabaco

La Fábrica Nacional del Tabaco Habano que se levantará en esa población, constituirá un atractivo poderoso para el turismo. Los vegueros formarán una cooperativa de defensa

Concurrió ayer a Palacio—como tiene por costumbre hacerlo una vez por semana—el señor Saiz Saavedra, delegado de Propaganda y Turismo de San Juan y Martínez.

Fué a poner en manos del Presidente de la República y del Secretario de Agricultura, el resumen sobre los trabajos que se realizan allí para edificar la Fábrica Nacional del Tabaco Habano.

Interrogado por los repórters sobre diversos tópicos relacionados con el problema de la importante industria tabacalera, dijo lo siguiente:

—«En San Juan y Martínez se está laborando activamente para constituir una cooperativa integrada por las vegas más importantes de la zona. Tendrá a su cargo, entre otras cosas, facilitarles a los cosecheros que no dispongan de ellos, los medios económicos necesarios para iniciar sus trabajos del año, evitando así que vendan sus cosechas por debajo del precio que se determine.

—«Aparte completamente de los beneficios que pudieran reportarles la llamada ley tabacalera—todavía en proyecto—los cosecheros de la referida zona se afanan por el resurgimiento del crédito y el valor del tabaco «tipo-habano» que sólo se produce en dicha región.

—«Mientras la ley llega—su proceso es lento—los cosecheros están procurando crear fórmulas de defensa del tabaco, y al efecto se ha acordado, en principio, establecer lo que se llama «marca de procedencia» y que consiste en adoptar un diseño especial para distinguir la rama de sus respectivas fincas. Otro diseño llevará la rama, pero del Ayuntamiento. Uno y otro, el particular y el oficial, se fijarán en todo tercio, paca o matul de rama que esté destinado a salir de la zona.

—«Luego vendrán otras medidas, todas de amparo y defensa del tabaco de San Jan y Martínez. Estímase que algo similar se hará en San Luis.

—«Los cosecheros a que me refiero, en reciente sesión acordaron sumarse a la solicitud del Comité de Turismo, encaminada a establecer en la Fábrica Nacional del Tabaco Habano, la Escuela de Técnicos Tabacaleros de modo que el mismo personal que se utilice para la producción se dedique también a hacer, cada año, un grupo limitado de tabaqueros, preparadores, rezagadores, etc. Nada le costará al Estado y constituirá un estímulo para la juventud que quiera dedicar sus actividades a las manipulaciones industriales del tabaco. Claro que para torcer bien, no necesita diploma un tabaquero, pero el tener un título lo que supone, por lo menos, dedicación especial e interés no sobra; y buena prueba de ello han dado los maestros de cultivo que constituyen hoy una clase distinguida entre los técnicos de diversas industrias.

La próxima semana, con motivo de la tradicional fiesta del Patrono de la Villa, el Comité de Turismo prepara un ensayo de la «Semana del Tabaco», que habrá de celebrarse anualmente en la época de más esplendor de las cosechas y que ha de llevar a aquella zona, año por año, grandes núcleos de turistas tanto extranjeros como nacionales. El Comité ofrecerá las mayores ventajas, de transporte, alojamiento, alimentación y distracciones, por el mismo sistema empleado en las instituciones turísticas de Europa y Estados Unidos. Todo comprendido en un precio standard para cada clase.

Aparte de la visita a la Granja de Experimentación, Fábrica Nacional o Palacio del Tabaco y a las más bellas y famosas «vegas» se organizarán excursiones a lugares históricos y pintorescos de las cercanías, cabalgatas y patridas de caza y pesca al circuito Colomá, Punta de Cartas, Cayos de San Felipe, Boca de Galafré. Se aprovechará la corrida de pargo, la del carey y la tortuga; se visitarán los envasaderos de langostas, industria naciente y prometedora poco conocida y más al Oeste los grandes cotos de caza de palomas torcaces que vienen por millones desde México todos los años. La cantidad de piezas cobradas por los cazadores que conocen el lugar y que guardan el secreto, es realmente fabulosa.»

Refrendado por el Secretario de Justicia el movimiento de abogados fiscales y de oficio

El Secretaro de Justicia doctor Enrique Alonso Pujol, refrendó ayer los decretos presidenciales por los cuales se hace el siguiente movimiento de Abogados de Oficio y Fiscales de Partido.

Se designa Abogado de Oficio de la Audiencia de la Habana, al doctor Rafael Quintana Herrera; al doctor Armando Rabell Duque, que cesa en ese cargo que desempeñaba desde hacía más de dos años durante los cuales ha actuado en el Tribunal de Urgencia, interviniendo en los más ruidosos procesos que han sido juzgados en ese tribunal, se le designa Fiscal del Partido de Guanabacoa; al doctor Enrique Gamba Alvarez de la Campa, se le nombra Fiscal del Partido de la Habana, que desempeñaba el ya citado doctor Quintana Herrera; al doctor Antonio Vignier Cert se le designa Fiscal del Partido de Bejucal, cesando el doctor Oscar Miñoso Díaz Silveira y se declara el cese del doctor Serafín Rojas Piñeiro en el cargo de Fiscal de Partido de Guanabacoa.

Además, se nombra Teniente Fiscal de la Audiencia de Oriente, al doctor Francisco Mendieta Echevarría, cesando en el cargo el doctor Jorge Pagliery Cordero y se decreta también el cese del doctor Humberto Giró Espino, designándose en su lugar al ya citado doctor Pagliery Cordero, en el cargo de Abogado de Oficio de la Audiencia de Oriente.

NUEVAS OPINIONES EN TORNO A LA LEY DE CAMBO SOBRE TURISMO

Recibimos la amable visita del señor Guillermo Hernández Ramos, Director Técnico del Patronato de Turismo de Guanabacoa, en quien delegó el Presidente de esa institución para hacernos entrega de una copia del acuerdo de su Junta de Gobierno, tomada en sesión ordinaria celebrada el día 10 de diciembre último. Como hasta este momento el Patronato de Turismo de Guanabacoa no ha cambiado de puntos de vista en cuanto al Proyecto de Ley del Dr. Cambó, el Sr. Pascual Ortega Durán, su Presidente, los ratifica en todas sus partes.

Dice así el acuerdo:

PRIMERO: Que este Patronato, fundado el 16 de Octubre de 1934, lo integran sus patronos, quienes sin ganar retribución alguna, luchan en este organismo por el progreso y bienestar del Término Municipal de Guanabacoa en el campo turístico, y también lo integran sus protectores: propietarios, industriales, comerciantes, profesionales, etc., de dicho Término, con cuyas cuotas se van cubriendo los gastos del Patronato.

SEGUNDO: Este Patronato ha recibido en distintas ocasiones ayuda de la Corporación Nacional del Turismo en material de propaganda e incluyendo en su divulgación en el extranjero los atractivos que Guanabacoa posee para el Turismo, y que ella ha hecho gestiones en la Secretaría de Obras Públicas para lograr el arreglo de las carreteras que comunican a Guanabacoa con la Habana y otras poblaciones.

TERCERO: Que la desaparición de que se trata de la estructura de la Corporación Nacional del Turismo por medio del Proyecto-Ley del Representante Dr. Lucas A. Cambó, traería un gran trastorno para el continuo desarrollo del Turismo Nacional, actualmente en manos de personas expertas en la materia, cuya labor ha sido beneficiosa para el Turismo y el Erario Nacional.

Por su parte el Sr. Isidro González, Agente General de la United Fruit Co. (Flota Blanca) se expresa en términos que siguen:

La Corporación Nacional del Turismo tiene más flexibilidad, se le puede inyectar más interés, debe dar resultados mucho más satisfactorios contando como cuenta con nexos oficiales que si fuese una organización pudiéramos decir esencialmente política.

Entiendo que la Corporación Nacional del Turismo, en la forma actualmente constituída, esta integrada por personas de prestigio sin ningún interés material, que no buscan en ella, al ofrecerle su tiempo y sus esfuerzos, ninguna ventaja individual. Y que si se tiene en cuenta los escasísimos medios de que han dispuesto, hay que convenir en que están rindiendo continuamente una espléndida labor.

Las compañías de vapores anuncian a Cuba en los Estados Unidos, sin contar con lo que gastan aquí. Sin embargo, no pedimos que se nos dé nada. En Bermudas por ejemplo tienen subvencionadas a algunas cmopañías de vapores. El objetivo es estimular y dar la mayor cantidad de facilidades para que los transportes sean frecuentes, rápidos, confortables y económicos, gracias a todo lo cual aumenta el número de visitantes. Están allí, pues, muy lejos de gravar al turista que llega.

El inconveniente de un gravámen es más que su cuantía, el efecto psicológico que causa al pasajero, puesto que sabe perfectamente que va regando su dinero por los países, regiones y ciudades que recorre.

El Sr. E. S. Crespo, Presidente p. s. r. del Comité Conjunto de Corporaciones Económicas, nos hizo entrega de las cuartillas que pasamos a reproducir:

Ya todo el mundo está convencido de que el turismo es una de las fuentes de riqueza más importantes que existen. Cuanto se dedique al fomento del Turismo es una inversión segura, de rápido rendimiento, cuyos beneficios abarcan en general a toda la población. Es una fuente importantísima de ingresos para nuestro tesoro público, pues se calcula conservadoramente que el 20% de los gastos turísticos se invierten a las arcas gubernamentales a través de los variados impuestos vigentes.

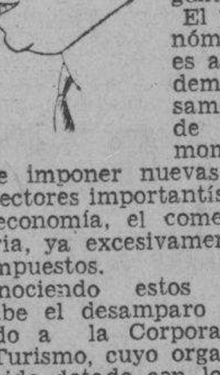

El problema económico de Cuba es apremiante. Lo demuestra precisamente el hecho de que en estos momentos se trata de imponer nuevas cargas sobre dos sectores importantísimos de nuestra economía, el comercio y la industria, ya excesivamente recargados de impuestos.

Conociendo estos hechos no se concibe el desamparo en que se ha dejado a la Corporación Nacional del Turismo, cuyo organismo, de haber sido dotado con los recursos estrictamente necesarios para el desarrollo intensivo del turismo en Cuba, hubiera podido aumentar enormemente la corriente turística a nuestra bella tierra convirtiéndose así en una gran fuente de ingresos extraordinarios para el Tesoro Público. Así y todo, con la ínfima cantidad de unos $90,000 de que esa Corporación ha dispuesto en dos años ha logrado sobrepasar la más alta cifra turística que Cuba haya tenido en todo tiempo.

Ahí están las estadísticas que lo prueban de manera concluyente. Son realidades que se imponen por sí mismas.

Lo lógico sería estimular a la Corporación en su beneficiosa labor dotándola de cuantos recursos necesite.

Sis embargo, se trata de anularla para crear un nuevo organismo mediante una ley que el Congreso, haciendo uso de sus facultades legislativas, aprobará o no, pero que, en cuanto a la opinión pública se refiere, ha merecido ya la repulsa más general.. Si la «voz pública es la voz de Dios» esperamos confiadamente que el honorable Congreso se hará eco de la misma y que, como consecuencia, la Ley en cuestión no pasará.

SOBRE EL TRATADO CON URUGUAY

En la edición de «El Mundo» correspondiente al día 10 aparece un artículo, primero de la serie, firmado por el señor R. J. Martínez, defendiendo la concertación del tratado comercial con Uruguay. Y a renglón seguido arguye sentenciosamente que la importación de miles de toneladas de tasajo uruguayo ha de ser el principal sostén de nuestra industria tasajera y ayudará a la industria ganadera cubana.

Francamente, quedo perplejo, pues estimo que el señor Martínez se burla de nosotros los ganaderos o ha querido gastar una broma pesada en los presentes momentos.

Sigo leyendo y queda todo aclarado: los ganaderos, según el señor Martínez, no conocemos nuestro propio negocio; pero en cambio, el señor Martínez, que según tengo entendido es colono, lo conoce al dedillo y caigo entonces en cuenta por qué Lanuza dijo que Cuba era el país de los viceversas.

Y cuando habíamos quedado en que el señor Martínez, por beneficiar la industria ganadera cubana, propiciaba la celebración del tratado con Uruguay, nos sorprende otro artículo del mismo señor, publicado en el DIARIO DE LA MARINA del día 13, en que califica de inadaptada la industria ganadera, lo que nos hace pensar que la pretendida defensa es la misma de todos los que piensan con Uruguay y no con Cuba.

Alude en este último artículo puntos de vista del periodista especializado, señor González, referente a que el más importante y positivo elemento de la balanza internacional de pagos lo constituye en Cuba el importe de sus importaciones.

Y yo, pobre guajiro, que no presumo de economista, coincido con esta apreciación, siempre que esas exportaciones, que en este caso no llegarían a 3 millones, no destruyeran como destruyen la que es sin duda alguna nuestra segunda industria.

En cuanto a que las industrias internas son simplemente un cambio de rentas individuales dentro de la misma potencia colectiva, el tratado con Uruguay es un cambio de rentas internacional, ya que cada peso que nos entre tiene que ser aplicado forzosamente para comprar tasajo uruguayo, cuyo cambio es reconocido internacionalmente, si con ello no lesionara más importantes intereses que los que quiere beneficiar.

Defiende el señor Martínez el sistema de cuotas azucareras acordado por la Administración de Roosevelt. Y cabe preguntar si en los Estados Unidos la industria azucarera fuera su segunda industria, hubiera superproducción en la misma, ¿habría adoptado la Administración de Mr. Roosevelt en ese caso la misma política de cuotas con respecto a la misma? Por que no debemos olvidar que la industria azucarera americana no abastece su consumo nacional y al aplicarse el sistema de cuotas, se ha tenido buen cuidado de proteger y subvencionar la industria doméstica.

En el caso del tratado con Uruguay se le da a este país la oportunidad de abastecer totalmente nuestro consumo nacional y a la industria ganadera que se la lleve el diablo. Por que es completamente sofístico tomar como base del consumo nacional o «años normales», como dice el señor Martínez, el período anterior a 1927, en que la capacidad adquisitiva del pueblo cubano y su standard de vida era superiorísimo al del período 1931-36, en que ha empezado a desenvolverse la industria tasajera nacional.

En cambio, a la cuota de 7.500 toneladas pedida por Uruguay y la que se le antoja al señor Martínez, no representa ni el 50 por ciento del consumo potencial de tasajo en Cuba, insisto en preguntar, ¿es que para tomar una base estadística del consumo potencial de Cuba se toman las estadísticas anteriores a 1927 y no la que actualmente puede consumir Cuba?

La industria tasajera en Cuba se empezó a desarrollar cuando el país clamaba por salir del monocultivo que lo sumió en la crisis más espantosa que ha padecido Cuba, y cuando todos los esfuerzos eran encaminados a evitar la exportación de dinero y a tratar de bastarnos a nosotros mismos, en sólo 3 o 4 años se ha desenvuelto en una forma brillante, como lo prueban los datos oficiales del año 1936, en que fueron sacrificadas para tasajo 60.000 reses de 1,000 libras, que produjeron 12 millones 600,000 libras de tasajo, con un valor de 1.626,000 pesos que, unidos al valor de los cueros exportados por ese concepto, ascendentes a $600,000, más $90,000 importe de menudencias y otras partes de las reses, dan un gran total de 2.316,000 pesos.

El resultado ha sido absorber la super-producción ganadera con positivos beneficios para el país en general, salvo la autorizada opinión del señor Martínez de que el país sólo palpa los beneficios obtenidos por otras industrias y los obtenidos por la industria ganadera nacional, sólo a los ganaderos benefician individualmente.

N. MASCARO
AN.

SOLAMENTE FINLANDIA HA PAGADO SU DEUDA A LOS ESTADOS UNIDOS

WASHINGTON, junio 15. AP.—Como las naciones que tenían que pagar en el día de hoy sus obligaciones al Tesoro de los Estados Unidos no lo han hecho, resulta que en los libros de la deuda de guerra aparece sólo un debe de $1.520.159,683 contra un haber, pagado, de $163,143. Sólo pagó Finlandia.

Los herederos de R. Estrada tienen una póliza desde 1885

Es por la suma de 870 pesos y desde esa fecha se ignora el paradero del interesado

El cónsul de Cuba en Filadelfia, señor Nicolás E. Meneses, ha informado a la Secretaría de Estado que, la «Mutual Life Insurance Company», de New York, sucursal de esa ciudad, manifiesta que el cubano Rafael Estrada compró, hace mucho tiempo, una póliza de seguro que quedó pagada desde el año 1885, y que dicho compatriota nunca se presentó a recoger su importe, que asciende a 870 pesos, cantidad que guardan desde entonces a la disposición del mismo.

Agrega que de vivir el referido señor Estrada, contaría, actualmente, la avanzada edad de 97 años, lo que les hace pensar que es ya fallecido, pidiendo que se indague cuáles son sus herederos legítimos para hacerles entrega de la mencionada cantidad.

Los únicos datos que posee dicha institución del señor Estrada, son: que se llamó Rafael Estrada; que nació en La Habana, Cuba; que fué casado con María A. Estrada; que residió en la calle de Passyunk número 1012 y después en la de Reed número 327, no habiéndoles sido posible hallar en esas direcciones ni en sus barrios, rastro alguno de nuestro compatriota o de su esposa.

Fiestas celebradas con motivo del «Día de La Amistad Internacional», en Valparaíso

En cónsul de Cuba en Valparaíso, señor G. Aguilera, informó a la Secretaría de Estado de los festejos realizados en esa ciudad, con motivo del «Día de La Amistad Internacional», en el que pronunció un discurso la notable educadora chilena, señorita Teresa Gómez.

El señor Aguilera, entregó, conjuntamente con las demás naciones hispanoamericanas una bandera de Cuba que fué dedicada a la Escuela núm. 10.

Nuevos aumentos en las importaciones de cueros

En cónsul general de Cuba en Ottawa, Canadá, informó a la Secretaría de Estado que en febrero de 1937 las importaciones canadienses de cueros y pieles han sido superiores en mucho a las cifras de esa importación en igual mes del año anterior.

En febrero de 1936 entraron en ese país 24,615 quintales de cueros, por valor de 294.070 pesos; y en febrero de 1937 la importación fué de 33,916 quintales, por valor de 504,060 pesos. Esos valores son en moneda del Canadá.

En los 33,916 quintales de febrero de 1937 se incluyen 26,765 quintales de cueros de res crudos; 6,178 de pieles de ganado caprino, y los 973 restantes son de cueros y pieles varios. De los cueros de res crudos, 10,563 quintales vinieron de la República Argentina; las pieles de ganado caprino procedían principalmente de Nueva Zelandia; y los 973 quintales de cueros y pieles varios fueron en su mayoría originarios de los Estados Unidos.

VUELVEN A LA TEORIA DE QUE LA SEÑORA PARSONS HA SIDO SECUESTRADA

STONY BROOK, N. Y., junio 15, AP.—Después de haberse hecho un cuidadoso registro por las zonas boscosas de las cercanías de esta población, no ha hallado la policía rastro alguno de Mrs. Parsons, por lo cual se ha vuelto a la teoría anterior de que fué secuestrada.

EL DIRECTOR DEL PLANTEL Y LOS PROFESORES LABORABAN ANOCHE ACLARANDO EL SUCESO

Proyecta el Círculo de Bellas Artes organizar Congresos anuales o bienales. Los Presupuestos de la Secretaría de Educación sufrieron algunas reducciones en la Cámara

El Círculo Nacional de Bellas Artes proyecta encaminar sus actividades por nuevos derroteros.

Ya ha acordado en su última reunión hacer un nuevo reglamento, en el que se declaran miembros honorarios de dicha institución a los miembros de los ejecutivos de la Asociación de Reporters de la Habana y de la Asociación de la Prensa de Cuba.

Se proponen además establecer filiales del Círculo en todas las ciudades del interior de la República y efectuar congresos anuales o bienales.

El primero se celebrará en Santiago de Cuba y tendrá por sede la casa en que nació el gran poeta cubano, José María de Heredia.

La directiva del Círculo se ha dirigido ya al Poder Ejecutivo interesando que se declare monumento nacional la casa en que viera la luz tan ilustre compatriota.

El grupo «Indice», de Matanzas, ya se ha adherido a la iniciativa de crear filiales del Círculo en el interior.

En los congresos que se preparan habrá exposiciones, conciertos de música sinfónica y conferencias y recitales.

Varios disparos en el Instituto de la Habana

Ayer tarde se registraron dos disparos en el interior del Instituto de la Habana, el plantel de Segunda Enseñanza situado en Zulueta entre Teniente Rey y San José.

Fueron hechos durante el transcurso de un incidente, ocurrido en el interior del mismo, entre varios estudiantes.

Según parece algunos de ellos trataban de celebrar una asamblea en el edificio, cosa que se encuentra prohibida por el reglamento en vigor en el plantel, mientras que un grupo nutrido se oponía a ello, alegando precisamente la citada razón. La Policía no llegó a intervenir en el suceso, que no tuvo ulteriores consecuencias.

El director del plantel, doctor Isidoro Castellanos, se encontraba actuando anoche activamente en el asunto, con un grupo de profesores, sin que hasta la hora en que escribimos esta nota se puedan ofrecer, con verdadera certeza, otros detalles.

Probablemente se ordene la instrucción de un expediente, al objeto de depurar responsabilidades.

Se rebajan los presupuestos de Educación

Los presupuestos de la Secretaría de Educación, de acuerdo con la versión que circulaba ayer por el departamento, han sido reducidos en varios miles de pesos en el dictamen de la comisión de Hacienda y Presupuestos de la Cámara de Representantes.

Algunos negociados se asegura que han sufrido bastante con motivo de la citada reducción.

Denuncia de un legado

Se ha dispuesto que por el Cónsul de Cuba en Canadá se compruebe si es cierto que en Masfield Zoll, en Montreal, residen los esposos Blanche Saint Germes Balas y Paul Clauzel, los cuales, según denuncia del señor Emilio Piney, han legado sus bienes a la beneficencia cubana.

En ruinas la casa en que nació Guillermo Moncada

El DIARIO se ha visto honrado con la visita de la señora Francisca Moncada y su hijo el señor Andrés Moncada, hija y nieto, respectivamente, del Mayor General Guillermo Moncada, héroe de nuestras luchas libertadoras.

Nos ha manifestado esta señora que la casa en que nació su padre, calle General Moncada, 76, Santiago de Cuba, no conserva en buen estado más que la fachada, con la placa conmemorativa. El coronel Diego Rodríguez, Jefe Provincial del Ejército, tuvo un hermoso rasgo al serle ofrecida una casa que costearían personalidades y el pueblo de la provincia de Oriente, y declinar el obsequio pidiendo que se destinasen los fondos en reparar la casa en que nació el héroe, librándola además de una pequeña hipoteca que la grava. Aun cuando hace tres meses que la prensa publicó y comentó el hermoso gesto del coronel Rodríguez, nada se ha hecho aún.

Dado el estado ruinoso de la histórica casa, la familia Moncada se ve obligada a residir en otra, Maceo Alta, 32, aumentando este hecho la precaria situación económica por que atraviesan.

Dicha casa fué heredada por las hijas del General, Florentina y Dominga, hermanas de Francisca, ya fallecidas, las cuales tomaron dinero en hipoteca sobre ese inmueble en momentos de hallarse enfermas y sin recursos. Aunque la hipoteca era de 300 pesos solamente, los intereses fueron acumulándose y los descendientes actuales no se han visto privados de su propiedad gracias a la intervención del Ayuntamiento de Santiago de Cuba, y el hipotecario no ha vuelto a ejercitar sus derechos.

La señora Francisca Moncada vino a la capital el 20 de mayo último y realiza gestiones para que sea reedificada su casa y para hallar empleos para sus hijos Antonio y Guillermo —este último estudiante de Veterinaria— casados y con familia, que atraviesan una angustiosa situación económica. Su hijo Andrés hace 14 años que desempeña una modesta plaza en el almacén de Obras Públicas sin recibir aumento de sueldo ni ascenso de ninguna clase.

Esta valerosa mujer, que ha sufrido privaciones y angustias sin cuento durante las guerras de Independencia, hizo pintar un cuadro que representa a su padre a caballo, enmarcado con maderas del país, y en prueba de gratitud al coronel Rodríguez, se lo regaló. Figura en su despacho del Cuartel Moncada, en cuya entrada principal existe un busto con la efigie del glorioso guerrero.

Tanto la señora Francisca Moncada como su hijo Andrés, tienen palabras de elogio para el DIARIO DE LA MARINA y su Director, que siempre los ha atendido cortésmente.

CARTAS DE NATURALIZACION FIRMADAS POR EL SECRETARIO DE ESTADO

Germán Alvarez Meana, Encarnación Caracuel Miguel, Agustín Caracuel Miguel, Francisco Alvarez Campa, Esteban Jordá España, Szulem Gampel, Ramón Fraga y Gesto, José María Cejas Rodríguez, Nicolás Juan Carrillo Díaz, Manuel Carreño Rodríguez, Fernando Chang, José Cahan, Jesús Lizama Dosal, Elena López Añel, Luis Naya Roel, Martín Matías Concepción, Matías Curbelo Bonilla, Feliciano Campa Camporro, Albino Dadín García, Francisco Luciano Ansola Bocanegra, Manuel Alvarez Aguilar, Ramón Santos Martínez, Jesús López Quintana, Benito López Veiga, Manuel González Maceda, Braulio Díaz Abascal, Celestino González Díaz, Juan Acevedo Vilela, Francisco Rodríguez Bello, Evaristo Santalla López, Florentino F. Trabanco García, José María Alas Mesa, José Teijeira Aira, Armando Sánchez Río, Elías Suárez Fernández, Emilia Rechnitz, Manuel Pérez Pérez, Gerardo García Noval, José Gutiérrez González, Ulpiano F. Fuentes Abascal, José Gutiérrez Pérez, Abraham Isaac Basterman, Mariano Oti de la Oz, José V. Nicasio Corral, Emilio Yon Bu, Leoncio Lam Kom, Eulogio Alas y Mesa, Adolfo Manjon Hongo, Agustín Martínez de la Fuente, Valentín López Vázquez y Simón Miller Litvin.

SOLEMNES HONRAS POR EL ALMA DE MONS. GONZALEZ ESTRADA, HUBO EN REINA

Las Venerables Comunidades de la Compañía de Jesús de la iglesia de Reina y del colegio de Belén, celebraron solemnes honras fúnebres en la iglesia de Reina por el eterno descanso del Hermano de la Compañía de Jesús, el Excmo y Rvdo señor Pedro González Estrada, Arzobispo de Atalia, al cual la Compañía de Jesús, tenía otorgada Carta de Hermandad por los grandes servicios, que a la misma prestó y dispensó como Arzobispo de la Habana.

En las citadas honras ofició el R. P. Camilo García, su director Espiritual con los Padres Antonio Arias y Jorge Camarero, S. J.

Presidieron los M. M. R. R. P.P. Ignacio Francia, vice provincial y Rector del Colegio de Belén y Pedro Abad, Superior de la iglesia de Reina.

Asistieron los Padres y Hermanos de ambas Comunidades representaciones de los actuales y antiguos alumnos del colegio de Belén, de las Asociaciones de la iglesia de Reina y del Clero regular y secular.

Se interpretó la misa y responso de Hernández, por escogido grupo de cantores, seglares y sacerdotes, bajo la dirección del maestro señor José Fuentes.

Los fieles y comisiones asistentes, testimoniaron a la Compañía de Jesús, en la persona de los Superiores de Belén y Reina, su profundo pésame por la sentida muerte de tan ilustre Hermano.

SRA. MAGDALENA RUIZ

En la tarde del lunes último se llevó a cabo el sepelio de la distinguida dama Magdalena Ruíz Rubio viuda de Fernández, constituyendo dicho acto una sentida manifestación de duelo. Sus amistades, que eran muchas, la acompañaron hasta la última morada, y depositaron en su tumba muchas flores, símbolo del cariño que le profesaron a través de muchos años.

Paz a los restos de la señora Magdalena Ruíz viuda de Fernández, y reciban, nuevamente, sus familiares en general nuestro pésame más sentido.

"Los pozos de la finca Catalina, dice el Sr. Carlos Govea, no constituyen un hallazgo providencial ni fortuito"

«Es el resultado—agrega—de 12 años de labor científica». Expone que esos manantiales nada tienen que ver con el Río Almendares. La técnica hidráulica se empleará en ese lugar

El señor Carlos Govea nos remite para su publicación una carta, relacionada con otra del ingeniero señor Enrique J. Montoulieu —que vió la luz en el DIARIO—, la cual ofrecemos gustosamente a nuestros lectores por tratarse de un asunto de indudable interés.

Dice así la carta del señor Govea:

Lo que mi ilustre amigo el Ingeniero señor Enrique J. Montoulieu define como «interesante incógnita que se le presenta a la Ciudad con la ofrecida explotación de unos pozos profundos» en la finca «La Catalina» para resolver el vital problema del abasto de agua en la Habana, ni es incógnita, ni es un mero ofrecimiento de explotación.

Se trata, pura y simplemente, de un resultado obtenido a costa de inversiones, tiempo y trabajo.

Los pozos de la finca «La Catalina» no constituyen ni un hallazgo providencial ni un caso fortuito ni un golpe de suerte inesperada y adventicia como todas las sorpresas.

Es la resultante de 12 años de labor, paciente y científica, alimentada por cuantiosos egresos al servicio, esa ciencia y ese dinero, del tesonero esfuerzo de un grupo de amigos míos que organiza una empresa con miras de interés privado, denominador común de todas las empresas humanas, pero que, al propio tiempo, significa la solución cierta y definitiva del problema más grave que confronta y que perturba la Ciudad de la Habana desde hace mucho tiempo.

Los pozos de la finca «La Catalina» no tienen nada que ver con el Río Almendares. Todos los expertos en hidráulica, cubanos y extranjeros, que conocen el problema científica y prácticamente saben que estas aguas no tienen nada que ver con el Río Almendares. El Río Almendares es una cosa. Otra muy distinta son estas aguas y los 30 años de gloriosos y fecundos estudios del Ingeniero señor Montoulieu, a los que él alude en las notas publicadas en el DIARIO en prenda de su dedicación a este problema, han servido para asentar la teoría del propio y distinguido Ingeniero Montoulieu de que la independencia entre el Río Almendares y estos afloramientos de aguas es un hecho enteramente probado, lo que además han confirmado con eliminación de todas dudas en sus estudios los Ingenieros señores Cosculluela, Masses Varela y Ramiro Guerra. Las Industrias y los particulares que realizan sus tomas actualmente en el Río Almendares podrán continuar haciéndolo por siempre, mejor dicho, mientras las autoridades sanitarias consientan que, por ejemplo, el Acueducto de Marianao, según manifestación del propio señor Montoulieu en sus declaraciones, continúe excediéndose de su concesión, y otros particulares aprovechen esas aguas con fines industriales, lo que sí podría convertir a la «Capital de una ciudad de alta salubridad en foco epidémico», en lo que no tendría responsabilidad alguna la organización a que pertenezco porque en nada cuenta en nuestros planes el caudal del Río Almendares.

El caudal de agua que daría a la Ciudad de la Habana los pozos de «La Catalina», ha sido aforado científicamente.

Nuestras conclusiones resisten y las sometemos a todas las pruebas.

Los métodos científicos de la técnica hidráulica actual, los más rigurosos, los más modernos, los más estrictos, los más preciosos, estamos dispuestos a hacerlos operar sobre los pozos de la finca «La Catalina» y estamos dispuestos a expresar nuestra sumisión y nuestra renuncia frente a una prueba adversa.

Cualquiera que sea el caudal de nuestros pozos, en nada tienen que ver, ni en merma ni en aumento, con el caudal del Río Almendares.

Nuestras aguas proceden de la Cuenca Almendares, que el Ingeniero señor Montoulieu ha estudiado y conoce profundamente, y no del Río Almendares.

Y ese perfecto conocimiento técnico que tiene del problema el señor Montoulieu, lo tienen igualmente, otro Ingeniero cubano, también ilustre en esta materia; el señor Cosculluela; y un geólogo extranjero, holandés, el ilustre M. Shops, que está en la Habana y que nos ha asesorado con su cabal y hondo saber sobre el asunto.

Los señores Shops, Cosculluela y Montoulieu han hablado de este problema sin expresar ninguna discrepancia fundamental.

Además de esas valiosas opiniones contamos con otra valiosísima: las notas de los trabajos, estudios, planos, cortes geológicos, etc., del gran geólogo italiano señor Bucantini, en relación con sus investigaciones en este problema, están en nuestro poder, y, puestas a disposición de los mencionados profesionales citados, han sido plena y totalmente confirmadas, dándole a la parte científica de este problema una solidez extraordinaria.

Otra manifestación deseo hacer públicamente para abatir suspicacias, malicias y temores.

Esta manifestación ratifica palabras del Ingeniero señor Montoulieu, refiriéndose a mí y a mis amigos: los intereses privados, esto es, los intereses particulares vinculados en Acueductos y en industrias a las márgenes del Río Almendares, merecen nuestro más profundo respeto, y si de nuestra gestión pudiera derivarse para esos intereses la más ligera agresión o el más leve perjuicio, desistiríamos de la consecución de nuestros propósitos porque su sola condición de privados hace que esos intereses sean sagrados para nosotros.

Pero deseamos que esta actitud y esta conducta nuestra, merezcan una actitud y una conducta congruentes: esto es, que despreciando suspicacias, malicias y temores infundados como hacemos nosotros, se nos respete en el ejercicio de nuestros derechos legítimos en un problema que hemos abordado ante la opinión pública, sin ambajes ni sombras, y que se nos ataque y se nos coarte cuando esa lesión a intereses privados de que he hablado efectivamente se produzca. «Mientras tanto» vivamos todos en paz y ese «Mientras tanto» será una situación definitiva porque, lo repito en mi nombre y en el mis amigos, estamos prestos a someternos a todas las pruebas más exigentes que la técnica moderna aconseje, pues no nos interesa para nada el caudal del Río Almendares sino las aguas profundas, potables 100x100 y química y bacteriológicamente puras, que poseemos, superiores en cantidad, calidad y situación a todas las fuentes de abastos hasta ahora conocidas.

Habana, junio 15, 1937.

Carlos GOVEA.

I.E.C.D. 2016

EVIAN CACHAT

Exija siempre el Agua de EVIAN-CACHAT y no se contente de pedir solamente Agua de EVIAN

Solo el Manantial CACHAT está prescrito por el Cuerpo médico francés

Rehuse toda substitución

UNA DENUNCIA

Humberto Almeida de la Paz, de 29 años y vecino de Belascoaín 86, denunció en la Primera Estación, que trabajó como chofer con Adolfo Klemes, de Polonia, vecino de O-Reilly y Villegas y ayer lo despidió, sin abonarle el sueldo de los meses de Abril y Mayo. Se dió cuenta a la Secretaría del Trabajo.

¿Erupciones en la Cara?

Alivie la dolencia y acelere la curación lavándose diariamente con Jabón Resinol y generosamente aplicándose

UNGÜENTO Resinol

Ayude a Sus Riñones a Eliminar los Acidos y Venenos

Sus riñones tienen nueve millones de diminutos tubos o filtros que Ud. pone en peligro si toma medicinas ordinarias e irritantes, o si los descuida. Sin que Ud. se dé cuenta, la debilidad de los riñones puede ser la verdadera causa de que Ud. tenga que levantarse repetidas veces durante la noche, de la nerviosidad, vértigos, hinchazón de los tobillos, trastornos de la vejiga, dolores de cabeza y de espalda, reumatismo, dolores en las piernas, ojeras, piel reseca y manchada, acidez, ardor, escozor y pérdida de vigor. ¡No arriesgue! ¡Puede poner en peligro su salud! Consiga pronto la fórmula de un médico, garantizada, conocida con el nombre de Cystex (Siss-Tex). $5.000.00 dólares han sido depositados en el Westminster Bank, de Londres, Inglaterra, para respaldar la garantía de que Cystex le dará nueva salud y vitalidad en pocos días, hará que Ud. se sienta más joven y pondrá fin a sus males en 8 días, o se le reembolsará su costo al devolver la caja vacía. Pida Cystex en la botica.

FARMACIA DROGUERIA DE "JOHNSON" DE TURNO LOS LUNES obispo Nº 30 TELEFONO-A-2129.

LA MAYOR 35 EDIFICIOS 700 EMPLEADOS SARRÁ DROGUERIA ABIERTA TODOS LOS DIAS TODA LA NOCHE LOS MARTES A-8026 A-3641

FARMACIAS DE TURNO HOY MIERCOLES

DESDE BAHIA A PASEO DE MARTI

Habana No. 112	A-8778
Inquisidor No. 1	A-6412
Luz y San Ignacio	M-6677
Cuba entre O-Reilly y Obispo	A-7544
Villegas No. 33	M-4036
Cuba No. 52	A-7544

DE PASEO DE MARTI A BELASCOAIN

S. Lázaro y Campanario	M-4486
Reina No. 107	U-4188
Escobar No. 48	U-6813
Consulado y Trocadero	M-5052
San Rafael No. 37	M-5588
Suárez y Apodaca	M-5190
Amistad y San José	A-6663
San José y Gervasio	U-3030
Tenerife y Carmen	M-5121
Neptuno y Manrique	M-4160
Neptuno No. 17	A-6566

DE BELASCOAIN A INFANTA

Cristina No. 22	
Carlos III e Infanta	U-6808
Carlos III No. 8	
Castillo y Santa Rosa	M-4655
San Rafael No. 172	U-7077
Monte No. 246	M-5086
Neptuno y Oquendo	U-6924

VEDADO

Calle 7 No. 84	F-6271
Calle 9 esquina a L	F-6161
D y 19	F-6292
Línea No. 156	F-4040
Calle 23 y G	F-6119

VIBORA

Jesús del Monte No. 695	I-7678
San Francisco y Buenaventura	I-7207

JESUS DEL MONTE Y SANTOS SUAREZ

J. Delgado y Lacret	I-7755
Rodríguez y Dolores	I-7613
Santos Suárez No. 10	I-7332

LUYANO

Cueto y Santa Ana	X-1111
J. Alonso e Infanzón	X-2371
Justicia y Herrera	X-1936

CERRO

Calzada del Cerro No. 895	I-7486
Palatino y Atocha	I-7719
Calzada del Cerro 527	M-9768

NOTA.—Este grupo deberá prestar servicio público todo el día y la noche de los domingos siguientes: Enero 3; Febrero 14; Marzo 28; Mayo 9; Junio 20; Agosto 1o.; Septiembre 12; Octubre 24; Diciembre 5.

Estos turnos han sido acordados en cumplimiento de lo dispuesto en el Art. VI del Decreto-Ley 2604 de 7 de Noviembre 1934.

CRONICA HABANERA

CASINO ESPAÑOL

Como todas las fiestas del Casino Español, la del domingo último constituyó un acontecimiento animado, alegre y concurrido.

En el gran salón del tercer piso se bailó desde hora temprana de la tarle hasta las nueve de la noche, con la orquesta de los hermanos Palau, tan aplaudida.

Entre la concurrencia, recordamos algunos nombres.

El doctor José María Valdivia, presidente de la Comisión de la Playa, y su esposa Isabel García; José Alvarez Núñez, presidente de la Comisión de la Casa, y su esposa Anita Ruiz de la Torre; Manolo Díaz Granda, presidente de la Comisión de Hacienda, y su señora Cuca García; el tesorero del Casino, señor Salvador Soler, y Lolita Iturmendi; Adolfo Cacheiro, vicetesorero, y su esposa Josefina Fernández; Blas Casares y María Teresa Escarrá, Juan Valcárcel y Araceli Mallén, Adolfo Arena y María Alonso, Florentino Canales y Rosa Velar, José C. Vior y Carmelina Menéndez, Juan Castro y Emilia A. de Castro, José Fernández y Nena García Pedrosa, Esteban Román y Carmen Collell, doctor César Sotelo y Clara Florido, José Ullastres y Antonia Camps, Alfonso Ullastres y Clemens Lescura, Constantino Castro y Lolita Lescura, Pepe Ullastres y Estrella López, Santiago Rodríguez y Angélica de la Torre, Tomás G. Faced y Rosita Rodríguez Muro, Aurelio Muñoz y Herminia Suárez, Benigno Pérez Norman y Josefina García, Angel García y Lola Rodríguez, Ramiro Sardiñas y Sarita Linares, Luis Ruiz y Margot Carás, Teobaldo Gou y Sándida Reyes, doctor Andrés Reyes y Conchita O-Farrill, Norberto Felipe y Herminia Gil, doctor Manuel Mellado y Mercedes del Cueto, doctor Rodolfo Baños y Elvirita Caballero, Adolfo Palacio y Consuelo Busto.

En la mesa del presidente de la Comisión de Cultura, doctor Oscar Loret de Mola, los esposos señor Apolinar Alzaga y Nena Loret de Mola, y el joven Raúl Alzaga con Rosita Antich.

Jesús Fernández Veiga y Piedad Maza.

Un grupo de matrimonios: Enrique García San Miguel y Nena Justiniani, Enrique Samuel y Viola Lerravide y Alfonso Amenábar y Lucrecia Faes.

El doctor Felo Casado y Elena Moure, Ramón Busto y Aurora Balarí, doctor Abelardo Rodríguez y Eugenita Balarí, doctor Francisco de la Carrera y Zoila Raymat, doctor Virgilio Quiñones y Esperanza Gómez.

Oscar del Valle y Conchita Gato de del Valle.

Tino Montalvo y Gardenia Escalera, Emilio Méndez y Julia Gil Estrada.

José Menéndez y Mercedes Pérez, Andrés Riveira y María Gómez, Ramón Estapé y Anita Ortega, Joaquín de la Cruz y Carmela Gato, Francisco Lorenzo y Angela García, Juan B. González Quevedo y Quica Rodríguez, Julián Alvarez y Josefina Morales, Rogelio Salabarría y Ondina Vaquer, Eduardo Díaz y Pilar Combarro, Manolo Suárez y Aimée Mendizábal, Manolo Yáñez y Elena Cristófol, Gerardo Andreu y Cira Rodríguez, doctor José Barredo y Silvia Espino, José Llamas y Soledad Gravier, Gustavo Rodríguez Bacardí y Teté Gispert, Juan Larcada y Herminia Naranjo, Sandalio Suárez y Elena Real, José M. Otero y María Teresa Oramas, Manolo Caso y Celia de la Rua, José Rivero y Consuelo Pérez, José Dorado y Carmen Ruisánchez, doctor José E. Cartañá y Lucila Isach, Raúl Fernández y Teté Baena, Pepe Mota y Carmen Castro, Calixto Ruiz y Marcela G. de Ruiz, Oscar Salas y Emérita Marrero, Constantino Moreira y Amalia Mendizábal, Máximo Carreras y Pilar Humada, doctor Paco Llaca y Esmeralda de Piedra, José Méndez y Fechú Fernández, Ricardo Quijano y Caridad Creus, José A. Martínez y Carmelina Menéndez, Laureano Mayo y Julia Mayo, Hugo May y Leonor G. de May, Eduardo Santeiro y Fe Menéndez, Angel Hoyo y Elena Balsa, Horacio Sánchez y María del Carmen Torres, Raúl de la Cerda y Lala Raimundo.

El estimado compañero señor Miguel Roldán y su distinguida esposa Conchita Viñas.

Manuel Picos y Manolita Barreiro, Antonia M. de Ayala y Margarita Pagens, Carlos Suárez y María Teresa Osés, Manuel García Pulido y Amanda M. de García Pulido, Rogelio Fernández Llorens y Pura Ichazo.

Danilo Montalvo y Zaida Gómez, Fernandito Caíñas y María Luisa Alvarez, Alberto González y Sarita Sigarroa, Carlos Ancos y Pilar Pena, Federico del Castillo y María Font, Raúl González y Josefina Gil, Celestino González y Amada de la Fuente, doctor Felipe Olivera y Ema Rodríguez Fuentes, Pedro Pablo Alvarez y Esperanza de Quesada, Restituto del Prado y María Bellas, José García Loyola y Josefina Calvo, Rogelio Buznego y María T. Varas, Avelino Varas y Ofelia Varas, Miguel Melgares y María T. C. de Melgares, el Capitán del Puerto, Sr. Eduardo Hernández, y Angelina D'Abrigeon.

Una legión de jóvenes y muchachas: doctor René G. Masvidal y Hortensia Lage, doctor Guillermo Canales y Edilia Prado, Luis Arenal y Rosita Canales, Pedro González Fierro y Nené Mendizábal, doctor Enrique Rodríguez Narezo y Zeida Regalado, Benny Digón y Pilarín Gómez Ichazo, Pepe Galvani y Esther García Pulido, Raúl Rodríguez y Rosita Melgares, Eugenio Desvernine y Teté Melgares, Alfonso Martínez Font y Zoraida Aranguren, Eduardo G. Solar y Lydia Aranguren, Fausto Ibáñez y Olga Hinze, R. Fernández y Josefina Pichardo, Filiberto Almazán y Quetica D'Abrigeon, Héctor Rodríguez y Nana Iglesias, Luis Sánchez y Luisa Iglesias, Santos Cubría y Nona Mazón, Gustavo Gutiérrez M. y Adela González, J. Alvarez y Cristina Lamar, Manolo Saavedra y Julieta Gutiérrez, Tinoco V. Lara y Pili Fernández, Oscar Lage y Mary del Prado, Octavio Lage y Laury Almeida, Salvador Fernández y Cruz María Morejón, Enrique Casares y Josefina Blanco Ajuria, Guillermo Diez del Valle y Mercedes Rodríguez Monteagudo, doctor J. de Bien y Mary Firmat, Gonzalo G. Labarga, junior, y Olga Carrillo, Pepe Cobos y Mimí Gil, Alberto Menéndez y Maggie Dufau, Evelio García Sierra y Gilda Dufau.

Rafael Reyes y Lilia Rovirosa.

Mario Fernández y Bebita López Rincón, doctor Carlos Montoto y Maruja de los Reyes, R. Sánchez y Madeline Montalvo, Néstor Navarro y Celita de Caso, Gabin Witsset y Silvia Urrutia, E. Daumy y Carmita Bosch, Salvador Fernández y Carmita Lorenzo, Mario García Serra y Silvia González Quevedo, Mario de la Vega y Josefina Llamas, Alberto Illá y María Elena Hoyo, Oscar Angulo y Mirta Linares, Manolo Coto y Cuca Angulo, Enrique Padrón y Dolly Montesinos, doctor Angel Mesa y Esther Lescura, Pedro Fructuoso y Balbina Páez, J. F. R. González y Dinky Pantoja, José Santalla y Lily Rodríguez Gispert, L. Rodríguez y Emilita Angulo, J. Suárez y Cuca Díaz Ganza, Antonio Prado y Graciela López, Alfonso Prado y Conchita del Castillo, Arturo Muñoz y Berta Galletti, R. Lavín y Gilda Gros, César Martínez y Martica Sánchez, Evelio Dovo y Yuya Sánchez, Carlos Humara y Beba Sánchez, Raúl Rodríguez y Josefina de Varona, Pedro Pablo Pérez Hierro y Mercy Heria, David González y Nana Firmat, Manolo López y Carmita Leira, Oscar Martínez Conill y Mercy Gómez Ichazo, R. Rodríguez y Ofelita Vázquez, Moisés Morín y Margot Canosa, Marcial Pérez Norman y Bebita Romagosa, E. Fernández y Georgina Rey, doctor Augusto Alonso y María Teresa Rey, Manolo Asper y Ofelita Garrido, Federico Acebal y Fanny Barceló, J. Ford y Cloty Rodríguez, S. Pérez y Esperancita Bárcenas, Reinaldo Bulnes y Aída Jerez, Ignacio de Rojas y Lulú Serrapiñana, O. Alvarez y Olga Lavín, Juanito Rodríguez y Mercedes Infante, doctor René de Acevedo y Graciela Alfonso, Aníbal Pérez Ferreiro y Amada González de la Fuente, Juan A. Menéndez y María E. del Hoyo, José Rocha y Carmita López Rubert, José Bulnes e Hilda Dovo, E. Baró y Margot Pérez Barros, O. Rodríguez y Conchitica Roldán.

Y cien y cien más que harían esta relación interminable.

El próximo domingo 20, también ofrecerá un té bailable, de cinco y media a nueve y media p. m., el Casino Español, en su balneario de la Playa de Marianao, estando los bailables a cargo de la famosa orquesta de los hermanos Palau.

Fiesta para los socios y sus familiares, exclusivamente.

RADIO EMERSON CONTROL DEL MUNDO

OCHO TUBOS. TODA ONDA

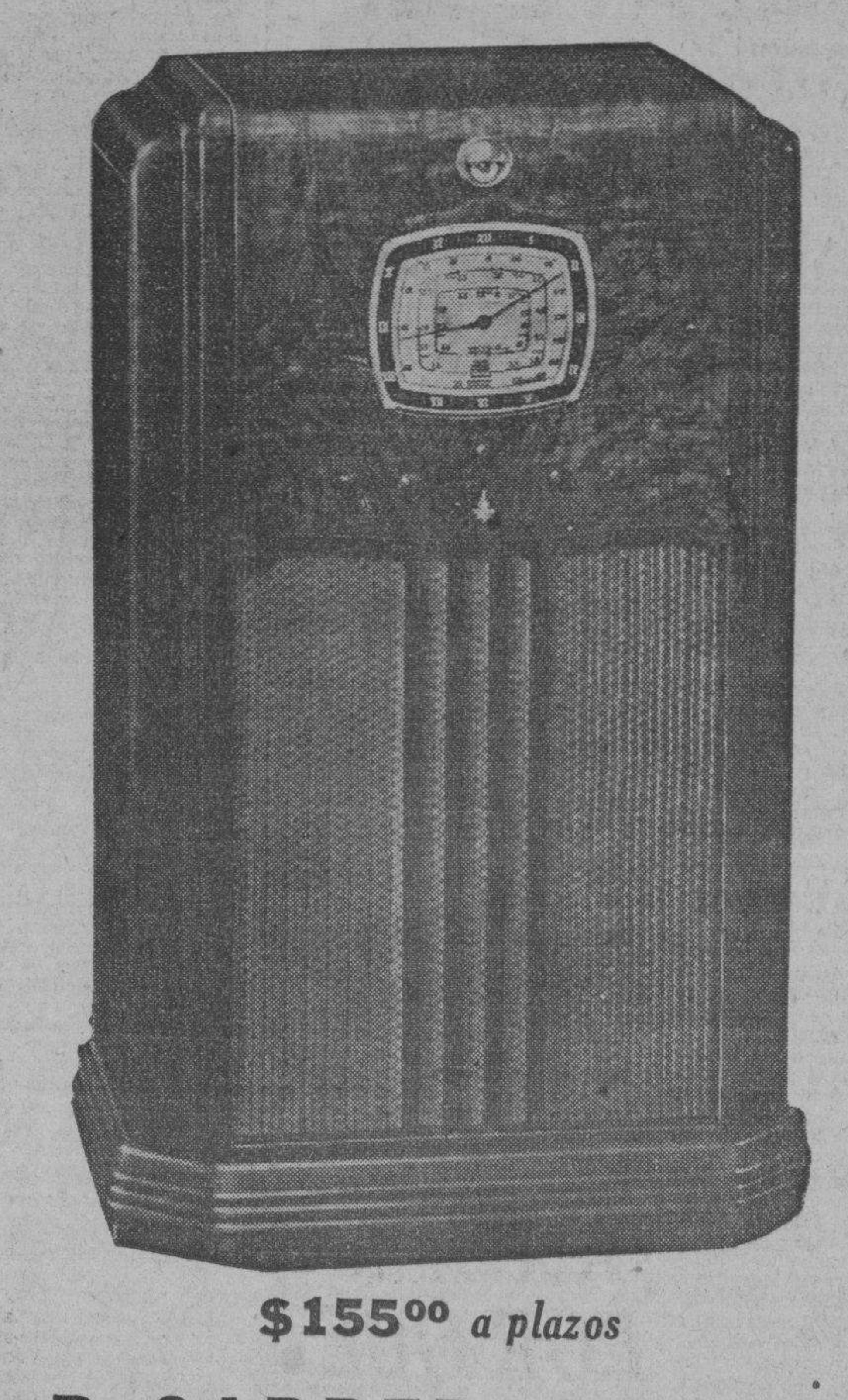

$155.00 a plazos

R. CARRERAS y Cía.

PRADO 115 HABANA

ALCO-ELITE

Alcohol puro extra refinado

No debe faltar en ningún hogar

Pídalo en tiendas de víveres

Es un producto ARECHABALA

Noticias de los Juzgados de Primera Instancia

Confirmada una sentencia del Municipal del Norte.

En el rollo formado para conocer de la apelación establecida contra la sentencia dictada por el Juzgado Municipal del Norte en el juicio verbal seguido por Martínez y Gómez contra José M. Velez Castellón, el Juez de Primera Instancia de Almendares, doctor Manuel R. Zaldívar, dictó sentencia declarando con lugar el recurso y confirmando en todas sus partes la resolución del tribunal inferior, que declaró con lugar la demanda condenando al demandado a la devolución de los muebles objeto del juicio.

Con lugar un juicio establecido por el Estado Cubano.

El Juez de Primera Instancia del Sur, doctor Juan Ignacio Justiz, ante el Secretario Arturo Rauchmann y Morales, habiendo visto los autos del juicio declarativo de mayor cuantía establecido por el Estado Cubano contra The American Coal Company, dictó sentencia con fecha de ayer, desestimando ya excepción de falta de acción alegada por la demandada y declarando con lugar la demanda y en consecuencia condena a la demandada a que pague al actor la cantidad de $6,966.96 de principal en concepto de daños y perjuicios por incumplimiento del contrato celebrado para el suministro de carbón durante el año fiscal de 1925 a 1926 para la Estación de Bombas de Palatino, Acueducto de Albear; más los intereses legales de dicha suma desde la interposición de la demanda, con las costas en la forma ordinaria.

El caso de Emil Hachez

Habiendo presentado escrito ante el Juzgado de Primera Instancia del Oeste, el señor Emil Hachez solicitando autorización para embarcar con su hija e internarla en un colegio de Bremen, Alemania, la representación de la esposa, señora Ana Garrigó, presentó por su parte escrito oponiéndose a sus pretensiones, las que no les fueron comunicadas en su oportunidad, ni aparecen consignadas en el acta de la comparecencia que determina el artículo 39 de la ley de divorcio.

Sin lugar una apelación

En la apelación establecida contra la sentencia dictada por el Juzgado Municipal del Sur en el juicio verbal seguido por Enrique Pardo Gómez contra Engracia Ruiz, el Juez de Primera Instancia del Oeste, ante la apelación y confirmando en todas sus partes la dictada por el Tribunal inferior que declaró sin lugar la demanda absolviendo de ella a la demandada.

Divorcio por recíproco disenso

El Juez de Primera Instancia del Oeste, ante el Secretario Francisco Baños, dictó sentencia ayer declarando con lugar la demanda de divorcio por recíproco disenso establecida entre Francisco Peña Gancedo y Carmen de León y Carbonell.

—El propio Juez declaró disuelto el vínculo matrimonial existente entre Salvador Hernández Escobar y Silvia Villasuso y Castro.

Relación de los asuntos civiles turnados ayer.

Exhortos: De Güines, en hipotecario, por Ramón Capín, contra José Espinosa, al Norte.

De Sancti Spíritus, en intestado de María del Carmen Pérez, al de Almendares.

De Güines, en intestado de Abelardo García de la Paz, al Este.

De Marianao, en mayor cuantía por Pedro de la Vega, contra Federico de la Vega, al Oeste.

Demencia: Trinidad Barca Leiz, al Centro.

Declaratoria de herederos: María Luisa Toñarely Mendizábal, al Norte.

Apelaciones: Obdulio José de Jesús Rubio y Edilla, como cesionario de Sabatés S. A. contra Juan Mesa, al Oeste. Teresa Roque contra Marino Llamas, al Este; José Ramón Fernández contra Francisco Rodríguez, al Oeste; José Justo Mora contra Baltasar Castro, al Sur.

Recíproco disenso: Facundo Tuer y Carmen González, al Centro. Carmen Bernardez y José Peña Mora, al Norte; Fausto Acosta y Aurelia García Sánchez, al de Almendares. Ela Pomares Blanco y Francisco Zayas, al Oeste.

Divorcios: María García, contra Esperanza Vidorio Suárez, al Este; Alma Moralobo y Grau contra Pedro Escandón Morejón, al Centro; Irene Alba Mejías contra Daniel Sardiñas, al Oeste; Valentín Gómez contra Engracia Arias, al Norte; José Morales Pons contra Isabel Piñora González, al Oeste; Margarita Jaume Cifre, contra Francisco Flores Suárez, al Sur.

FOLLETO EN HONOR DE MIMI FORTUN

El Dr. Isidoro Sánchez Perales, Secretario de la Administración Municipal de Placetas, en la provincia de Santa Clara, ha tenido la bondad de remitirnos un ejemplar del folleto que recoge su conferencia sobre la fallecida educadora señora Mimí Fortún.

Con ella, el distinguido intelectual villareño, inauguró el pasado 20 de mayo de mayo la Biblioteca Pública Municipal que lleva el nombre de tan ilustre maestra.

Amena y bien trazada, la conferencia en cuestión recoge con brillantez las distintas facetas de aquella vida fecunda, dedicada al bien y a la enseñanza.

MUSICA Y MUSICOS

Fué muy interesante el último programa de la estación que ofreció la orquesta Filarmónica en el Auditorium el pasado domingo bajo la dirección del maestro Amadeo Roldán.

Presentaba dos solistas de méritos, Santos Ojeda, pianista y Enrique Pardo, clarinetista.

Siguiendo el orden del programa, comentaremos primero la labor del clarinetista en el Concierto de Mozart, para Clarinete y orquesta. La ingratitud del instrumento no fué óbice para restar interés al trabajo del ejecutante. Escrita en un plumazo inspirado la combinación de timbres añade atractivo a la belleza de su desenvolvimiento clásico encerrando una interesante línea melódica que bien lleva el clarinete a la orquesta.

Enrique Pardó probó ser un excelente ejecutante, dominando con acierto el instrumento del cual logra efectos que sorprenden y atraen. Claridad, seguridad en la afinación y belleza ajustada en la expresión, su temperamento artístico suplió la aridez que le presentó dominada por una técnica experimentada. Pardo fué saludado con prolongados aplausos y tuvo que ofrecer un encore en el que demostró su agilidad y buen gusto.

Santos Ojeda, en el Concierto No. 2 de Rachmaninoff aseguró la buena opinión que de sus condiciones pianísticas tenemos. Joven estudioso e inteligente, ha sabido aprovechar las excelencias de una dirección documentada y entusiasta que en su profesor César Pérez Sentenat prueban la condición del pedagogo de vocación. Ojeda se mantuvo seguro y bien preparado en sus tres tiempos, haciéndonos admirar tanto las condiciones de su técnica basada en los dictámenes modernos en pulsación y pedales, cuanto en el mensaje escondido en toda obra musical, que contenga inspiración artística. De modo que al recorrer sus páginas este jovencito de condiciones indiscutibles, cautivó al auditorio realizando una obra completa en cuanto a ejecución y en cuanto a interpretación. Las bellezas de timbres, la combinación de formas y el conjunto armónico bello en sumo grado que contiene esta obra de un pianista músico, fueron expresadas de manera correctísima por este pianista a quien aguarda un porvenir de éxitos de seguir practicando el estudio con la seriedad y propiedad que hasta ahora lo mantienen en adelanto continuo.

El maestro Roldán llevó al éxito esta obra con batuta firme y sentida, obteniendo la mejor correspondencia de los profesores que se hicieron acreedores de una parte de los vibrantes aplausos con que el público premió la labor realizada.

La orquesta Filarmónica descansa ahora hasta octubre, dedicando este tiempo a preparar el repertorio de la temporada invernal que será pródigo en novedades y sorpresas.

En Campoamor el próximo domingo tendrá lugar el atractivo concierto homenaje a la cantante Agricia Domínguez con el siguiente programa.

El homenaje a Agricia Domínguez

Primera parte

1.—Grande Tarantella, Op. 67, L. M. Gottschalk a cuatro manos, profesoras Beatriz Lama y Blanca Rodríguez.

2.—a) La Maja y el Ruiseñor, Granados.

b) «Cantar» de Granados. Soprano: Agricia Domínguez.

3.—Andaluza, danza española, Granados, por el violinista Eduardo Rodón, al piano el profesor Alfredo Diez Nieto.

4.—Doña Francisquita, Romanza, Vives. Tenor: Ildefonso Pi.

5.—a) Vals de las Sombras E. Lecuona.

b) «Llueve» canción, G. Párraga. Soprano: Agricia Domínguez.

6.—a) Boga Boga XX a cuatro voces.

b) Barcarola, Mendelsshon a cuatro voces.

c) María Magdalena: P. Iturriaga cuatro voces, por el laureado orfeón del Centro Vasco de la Habana. Director: P. Benigno Iturriaga.

Segunda parte

1.—Sonata No. 7, Primer tiempo. Grieg. Solo de piano, por la profesora María Josefa Fernández.

2.—Cavatina, brillante de la Opera Semiramis, Rossini. Soprano: Agricia Domínguez.

3.—La Dolorosa, Romanza, Serrano. Tenor: Ildefonso Pi.

4.—«Yo soy Titania» Polonesa de Magnon. A. Thomas. Soprano: María del Carmen Ruiz.

5.—Rapsodia Valenciana, Baile por la niña Conchita Virsida, alumna del maestro Percy Rey.

6.—Casta Diva, cavatina de la Opera Norma, Bellini. Soprano Agricia Domínguez. Coreado por las Alumnas del Conservatorio Iranzo.

Nota: Las obras de canto son acompañadas por la Directora del Conservatorio Iranzo.

El piano es cortesía de La Internacional.

HURTO DE UN RADIO

Cenoveva Peña Díaz, de Lealtad 132, denunció en la Quinta Estación, que al regresar a su domicilio notó que del mismo le habían sustraído un radio que aprecia en $47.

MUNICIPIO DE LA HABANA

Secretaría de la Administración.

CONVOCATORIA

Dispuesto por el Sr. Alcalde que el día 5 de Julio próximo, a las 2.30. P. M. tenga efecto en el Despacho de esta Secretaría, la subasta para el suministro de Medicinas y Drogas, necesario a las Dependencias Municipales durante el Año Fiscal de 1937 a 1938; de su orden se convocan licitadores para que en dicho día y hora concurran con sus proposiciones.

En esta Secretaría se facilitarán a los interesados en los días y horas hábiles los Pliegos de Condiciones y cuantos informes estimen necesarios al objeto de la subasta.

Lo que se hace público para general conocimiento.

La Habana, 8 de Junio de 1937.

Dr. Orosmán VIAMONTES,
Secretario de la Admón Municipal.
16, 17, 18.

MUNICIPIO DE LA HABANA

Secretaría de la Administración

CONVOCATORIA

Dispuesto por el señor Alcalde que el día 14 de Julio próximo, a las 2:30. P. M., tenga efecto en el Despacho de esta Secretaría, la subasta para el suministro de EFECTOS Y UTILES DE ESCRITORIO e IMPRESOS, necesarios a las Dependencias Municipales durante el Año Fiscal de 1937 a 1938; de su orden se convocan licitadores para que en dicho día y hora concurran con sus proposiciones.

En esta Secretaría se facilitarán a los interesados en los días y horas hábiles los Pliegos de Condiciones y cuantos más informes estimen necesarios al objeto de la subasta.

Lo que se hace público para general conocimiento.

La Habana, 8 de Junio de 1937.

Dr. Orosmán Viamontes,
SECRETARIO DE LA ADMINISTRACION MUNICIPAL.
3 días: 16-17-18.

MUNICIPIO DE LA HABANA

Secretaría de la Administración.

CONVOCATORIA

Dispuesto por el Sr. Alcalde que el día 9 de Julio próximo, a las 2:30. P. M. tenga efecto en el Despacho de esta Secretaría, la subasta para el suministro de Víveres Finos, necesario a las Dependencias Municipales durante el Año Fiscal de 1937 a 1938; de su orden se convocan licitadores para que en dicho día y hora concurran con sus proposiciones.

En esta Secretaría se facilitarán a los interesados en los días y horas hábiles los Pliegos de Condiciones y cuantos informes estimen necesarios al objeto de la subasta.

Lo que se hace público para general conocimiento.

La Habana, 8 de Junio de 1937.

Dr. Orosmán VIAMONTES,
Secretario de la Admón Municipal.
16, 17, 18.

Burlaban la Ley de Accidentes 49 trabajadores

Son declarados incapacitados por Resolución dictada por la Secretaría del Trabajo

Cuarenta y nueve obreros del puerto de Cárdenas han sido suspendidos en sus derechos de trabajar, según Resolución dictada al efecto por el Secretario del Trabajo, todos ellos pertenecientes al Gremio de Playeros, declarándoseles incapacitados, pues, disfrutando de los beneficios de la Ley de Accidentes, burlaban ésta entrando a trabajar en otra casa de dicha ciudad en labor análoga.

El Jefe del Trabajo declara en su Resolución que la Ley de Accidentes del Trabajo, como medida de protección al obrero, no puede convertirse en un auto-seguro de desempleo, ni en fuente de ingresos en forma delictiva.

En relación con la interpretación de la referida Ley de Accidentes del Trabajo el Subsecretario del ramo, señor García Guerra, ha remitido una circular a los representantes legales de las compañías de seguros, que dice así:

«Recuerdo a usted que de acuerdo con la vigente Ley de Accidentes del Trabajo y su Reglamento, las Compañías de Seguros vienen obligadas a cobrar, como cantidad mínima y por concepto de primas, las cantidades específicamente señaladas en la Tarifa en vigor, sin que puedan hacer descuento, devolución, ni en forma alguna realizar convenios con sus asegurados por los cuales éstos, en definitiva, paguen cantidades inferiores a las señaladas en la referida Tarifa o reciban devoluciones de los mismos por ningún concepto, salvo los casos previstos en el párrafo segundo del inciso (a) del Artículo 84.»

CESANTEADO

Eladio Jiménez Pérez, de Bruzón 55, denunció en la Séptima Estación, que trabajaba en la panadería sita en Arbol Seco 3 y que en el día de ayer, sin causa justificada, fué dejado cesante, por lo que se dió cuenta al señor Secretario del Trabajo.

OFICIAL
Secretaría del Trabajo

AVISO

Hasta las horas de los días que se indican en el HORARIO que se inserta a continuación, se recibirán en la Oficina de la Comisión Local de Subastas, en el segundo piso, apartamento número 201 de la Secretaría del Trabajo, Oficios y Obrapía, proposiciones en pliegos cerrados para los suministros durante el próximo Ejercicio de 1937 a 1938, de los artículos que en los mismos se relacionan y en las horas que se citan, se abrirán y leerán públicamente.

Se darán pormenores y pliegos de condiciones a quienes lo soliciten, todos los días hábiles de nueve a doce m.

HORARIO DE SUBASTAS
Junio de 1937.

Viernes día 25. 9 a. m. Suministro de Utiles y Efectos de Oficina.

Lunes día 28. 9 a. m. Suministro de Utiles de Limpieza etc.

Martes día 29. 9 a. m. Suministro de Uniformes para Ordenanzas, Chauffeurs y Policía.

Miércoles día 30. 9 a. m. Suministro de Revistas, Fajas y Tarjetas Postales Impresas.

Regelio de Juan y Puñal,
SECRETARIO DE LA COMISION LOCAL DE SUBASTAS.
VTO. BNO.
Dr. José J. Chalons,
PRESIDENTE DE LA COMISION LOCAL DE SUBASTAS
16, 17, 18, 21, 23.

TRATA LA JUNTA DE SANIDAD DEL BARCO PESQUERO QUE SE DEDICA A ENVASAR LANGOSTA

Solicita informes del Bureau Sanitario Panamericano para resolver el caso planteado. Incidente con el propietario de una fábrica análoga. La epidemiología en las Américas

Confirmando nuestra información anterior, la Junta Nacional de Sanidad, alterando la Orden del Día, trató ayer el problema del barco pesquero «El Marisco», del que aparece como manager un ciudadano norteamericano apellidado Henderson, y que se dedica a la pesca de langostas, las que envasa en el propio buque y las exporta al extranjero, sin cumplir las disposiciones sanitarias vigentes, ni tampoco la época de veda.

La Junta de Sanidad, después de concer el informe redactado por el vocal veterinario, doctor Arenas, acordó designar a los doctores Bryon, Morales Patiño, Fons y el propio Arenas para que estudien el caso, redactando un cuestionario que deberán llenar los interesados y solicitar informes del Bureau Sanitario Pan Americano sobre la legislación vigente en los países, donde se dice que está autorizado ese sistema de envase de langostas.

Con motivo de este caso se suscitó un incidente ayer entre el señor Mariano Guás, propietario de un almacén de envase de langosta en conserva y el Secretario de la Junta de Sanidad doctor Evelio Luis y Barrena.

Otros acuerdos de la Junta fueron los siguientes: pasar a ponencia el informe sobre derrame de mostos del alambique de Arechabala a la bahía de Cárdenas; escrito de la Compañía Nacional de Empaques sobre envases para manteca; escrito de Argos, S. A.. sobre venta de aceite a granel; solicitud del doctor Ramos sobre crédito de 449 pesos del Fondo de Epidemias para combatir el brote de disentería bacilar en Vueltas (fué concedido): se aprobó el informe negativo sobre autorización provisional para una fábrica de embutidos en Cárdenas; informe favorable sobre establecimiento de un balneario del Casino Deportivo «Santa Fé», e informe denegatorio de la solicitud para vender aceite de Soya en carros tanques.

La epidemiología en las Américas

El doctor Andrés Avello, Médico Primero del Puerto de la Habana, nos ha informado que la patente sanitaria de los buques procedentes de Guayaquil, Ecuador, ya no acusan la existencia de Peste Bubónica; así como las procedencias de otros puertos sudamericanos que anotaban la presencia de viruela, fiebre amarilla, tifus exantemático, etc., han disminuído considerablemente lo que demuestra estar en mejores condiciones la higiene continental.

Informe del doctor Herrada

Conforme anticipamos en nuestra edición del pasado lunes, el doctor Manuel Herrada, Jefe de Profilaxis de la Rabia, ha remitido al Secretario de Sanidad, doctor Zenón Zamora, el interesante trabajo de divulgación sobre la pústula maligna o carbunco bacteridiano que publicamos en 'El Noticiero del Lunes'.

El doctor Zamora ha felicitado al distinguido profesional por la redacción clara y precisa que emplea en su trabajo, de fácil comprensión para los campesinos.

Comercios destruídos

De acuerdo con las instrucciones dadas por el doctor López del Valle, Jefe Local de Sanidad de La Habana, previa inspección girada al efecto, el Inspector Especial del Negociado de Desinfección, señor Fernández del Castillo, con brigadas de obreros facilitados por el doctor Antonio Gálvez, Jefe de dicho servicio, procedió ayer a la destrucción, pr medio del fuego, de varios comercios clandestinos que funcionaban en terrenos de la antigua estación de Cristina de los Ferrocarriles Unidos de la Habana.

EL DIA 25 EMPEZARAN LOS EXAMENES DE DETECTIVES DE LA POLICIA SECRETA

El comandante Eugenio Menéndez, Jefe de la Secreta, deseando que los detectives de ese Cuerpo sean aptos y capacitados en el desempeño de sus cargos y en el desenvolvimiento de sus deberes, ha convocado para el día 25 del actual a exámenes de capacidad. El curso que venían tomando los detectives terminó ayer precisamente.

Desde hace cerca de dos años, como se sabe, los miembros de la Secreta han venido cursando estudios en la academia técnico-policíaca que dirigen los señores Dr. Octavio Cubillas Suárez, letrado de esta capital, y José Méndez Pírez. El tribunal examinador lo integran el Segundo Jefe del Cuerpo, Sr. Enrique Fernández Parajón, presidente, y los señores Manuel Rey Vela, Inspector Jefe de Personal; José Cardelle Penichet, secretario; Gregorio Suárez Peñalver, inspector, y los ya citados señores Cubillas y Méndez.

Una vez que el tribunal califique los exámenes, dictaminará las notas alcanzadas por los examinados y se unirán las mismas a los respectivos expedientes personales, lo cual sirve para hacer los ascensos por riguroso escalafón, de acuerdo con la capacidad demostrada por cada detective.

RECLAMACION

Matilde Veranes Aranda, de Santiago de Cuba y vecina accidental de San Nicolás 5, denunció en la Primera Estación que al descender de un ómnibus de la empresa Santiago Habana, en la esquina de Muralla y Monserrate, le pidió al conductor que le entregara su maleta, el que le manifestó que ya todas habían sido entregadas, por lo que se considera perjudicada sin poder precisar su valor.

ANCIANA LESIONADA

Eloína Acevo Fajardo, de Cuba 62, fué asistida en el Primer Centro de Socorro de lesiones menos graves que sufrió en su domicilio al caerse de sus pies.

TITULOS PARA MARCAR GANADO CONCEDIDOS POR AGRICULTURA

El Secretario de Agricultura ha concedido títulos para marcar ganado a los señores Adriano Roig, Venerando Gutiérrez, Antonio Plasencia, Leonardo Jiménez, Rafael Sánchez, José Manuel Sotolongo, Benito Cabrera, Pablo Santos, Silvio Pérgas, Benjamín Membribe, Gaspar Muñoz, Altagracia Pérez, Abraham Oliva y Luis Maceo Blanca.

Han solicitado títulos para marcar ganado los señores Gustavo Machado, Pedro Machado, Serafín Carmona, Saturnino Díaz, Mercedes Machado Veites y Arturo Aniceto.

NO PODIA MOVERSE

Pero Kruschen le dió nueva vida otra vez

Había sufrido por tanto tiempo esta señora que se estaba resignando a estar permanentemente incapacitada. Este era el estado a que había llegado, cuando la persuadieron a que ensayara las Sales Kruschen. Hoy tiene otra vez una nueva vida, según esta carta que su hija nos escribe:

«Hace cinco años, mi madre estaba espantosamente tullida con artritis reumática. En un tiempo difícilmente podía mover pie ni brazo. Perdió toda fe en medicinas, hasta que la persuadimos a que les diera una prueba a las Sales Kruschen. Desde entonces no las ha abandonado ni se pasa sin su dosis un solo día. Ahora puede hacer casi todo su trabajo y entra y sale cuando quiere como acostumbraba hacerlo antes de enfermar. Qué diferencia, cuando en una época ya se había resignado a estar incapacitada. Kruschen la ha vuelto otra vez a la vida».— (Sra.) K. J.

El estado reumático proviene de un exceso de ácido úrico en el cuerpo. Dos de los ingredientes de las Sales Kruschen tienen el poder de disolver los cristales de ácido úrico. Otros ingredientes de estas Sales ayudan para que el organismo expela esos cristales disueltos, por los conductores naturales.

Las Sales Kruschen se venden en todas las farmacias y droguerías al precio de $0.50 el frasco chico y $0.75 el frasco grande.

El contenido del frasco grande es dos veces y medio mayor que el frasco chico.

¡ADIOS... ..CALLOS!

¿Por qué sufrir esos horribles dolores de callos cuando una o dos gotas de GETS-IT le proporcionarán alivio instantáneo? A los pocos días después, se despelleja el callo—sus sufrimientos de callos habrán desaparecido.

GETS-IT

OMNIBUS DE CAMAGÜEY
(Los mejores de Cuba.)

LA LINEA PREFERIDA POR LOS QUE SABEN VIAJAR

Salidas de la Habana, para Camagüey, Holguín, Cienfuegos y Santiago de Cuba.

4.30 AM.— Directo a Holguín
6.00 AM.— Directo a Santiago de Cuba
7.00 AM.— Directo a Cienfuegos
7.30 AM.— Directo a Camagüey
9.00 AM.—Directo a Camagüey
12.30 PM.— Directo a Santiago de Cuba
1.30 PM.— Directo a Cienfuegos
4.30 PM.— Directo a Santiago de Cuba
7.00 PM. —Directo a Santiago de Cuba (Rápido)
11.00 PM.— Directo a Santiago de Cuba

EN CONSTRUCCION DOCE NUEVOS CARROS EQUIPADOS CON LOS ULTIMOS ADELANTOS EN CUANTO A TRANSPORTE SE REFIERE.

PRONTO, INAUGURACION DE NUEVOS TURNOS.
ASIENTOS RECLINABLES-FRENOS DE AIRE WESTINGHOUSE
PERSONAL EXPERTO

Para informes y reservaciones de asientos Habana. Hotel Pasaje (Por Zulueta) M-1715 y M-4838

SANTIAGO DE CUBA.— Nuestra nueva Estación, Estrada Palma y Marina (Frente al Parque Céspedes) Teléfono 4300

Holguín: Hotel Venus
SANCTI SPIRITUS: Hotel Plaza.
Cuando venga a la Habana hospédese en el Hotel Pasaje.

M.E.C.D. 2016

EN EL NUEVO AÑO FISCAL EL REGISTRO DE EXTRANJEROS SERA TRASLADADO PARA LA S. DE HACIENDA

SE ESTABLECERA EL CARNET DE LA CLASE MODESTA: $2.00 LOS PUDIENTES SERAN $5.00

Los pensionados y jubilados, igual que los del Retiro Civil, no podrán recoger sus cheques sin carecer del carnet de identificación. Llegó la última remesa de plata

En los presupuestos que discutirá en estos últimos días del mes de junio el Congreso de la República, para que entren en vigor el día primero de julio, entre otras modificaciones que se han de introducir, figura la del pase del Registro de Extranjeros de la Secretaría de Gobernación para la de Hacienda, ya que de hecho constituye un impuesto a cobrar a los extranjeros residentes en el territorio nacional.

El Registro de Extranjeros, pasará como Sección a la Dirección General de Rentas de Impuestos, y toda la consignación de gasto de personal, material, dietas, etc., estará controlado en el presupuesto de gastos de dicha Secretaría.

También ha de sufrir modificación el cobro del citado carnet. Se establecerán dos categorías, la de clase modesta y la de clase acomodada; el primero tendrá un valor de $2.00 y el segundo de $5.00 por cada año.

Carnet de pensionados

Según nos informó ayer el Director General del Servicio Central, comandante Juan V. Govea, en el día de hoy, miércoles, comenzarán a distribuirse las planillas para la entrega de carnets a los ex-oficiales del Ejército y demás pensionados de leyes especiales, de acuerdo con la resolución dictada por el Secretario de Hacienda, doctor M. Giménez Lanier.

El próximo cobro que verifiquen los referidos pensionados deberá hacerse previa la presentación de sus respectivos carnets, por lo cual no se hará entrega de los cheques a aquellas personas que no se provean del mismo.

Por el Negociado respectivo de la Dirección del Servicio Central han sido entregados ya a los jubilados y pensionados del Retiro Civil, cinco mil cien carnets, existiendo la creencia de que muy pocos jubilados quedarán sin haberse provisto del mismo. Los Pagadores tienen órdenes terminantes de no hacer entrega de cheques de pensiones y jubilaciones, si el interesado no se presenta a recogerlo, provisto de su respectivo carnet de identificación.

Llegó el último millón

En la Tesorería General de la República, se recibió en la mañana de ayer, la última partida de moneda cubana enviada por la casa de moneda de Filadelfia, consistente en $1.000.000.00. Esta es la última remesa de los $20.000.000 cuya acuñación, en su oportunidad, aprobó el Congreso por una ley, siendo Secretario de Hacienda el doctor G. Wolter del Río, y Presidente de la República el doctor Miguel Mariano Gómez.

Ofrecerá un almuerzo

El Secretario de Hacienda, doctor M. Giménez Lanier, ofrecerá un almuerzo en el día de hoy, a la una de la tarde, en el Hotel Nacional, al doctor César Charlone, Ministro de Hacienda del Gobierno del Presidente Terra, del Uruguay.

A dicho acto, han sido invitados los Secretarios de Estado, Comercio y Trabajo, el Ministro del Uruguay en Cuba, el Secretario de la Presidencia y otras altas personalidades de nuestro país.

A su vez, el doctor Charlone, ya ha invitado al doctor Giménez Lanier para una comida que ofrecerá a funcionarios de nuestro Gobierno, en el Hotel Presidente, el jueves día 17 de junio, a las ocho y media de la noche.

De personal

Previo estudio de cada expediente, el Secretario de Hacienda va resolviendo el problema de personal, atendiendo peticiones de Congresistas. Dichos cambios se irán haciendo sin que se perturbe la buena marcha de la administración.

Las recaudaciones

Según los datos facilitados por la Dirección General de Contabilidad, el día 14 ingresaron en el Tesoro, por recaudaciones, $172.428.98. Desde comienzo del año fiscal, hasta el expresado día 14 de junio, han ingresado en las bóvedas de la Tesorería $74.643.686.45.

COMPRE EN LA FÁBRICA Y GANARÁ EL 50%

La Luisita

MONTE 121 esquina á Angeles

Telf. A 8107 · HABANA

Precios... SOLO NUESTROS

ALMOHADAS, cameras	0.55
ALMOHADAS, cameras flor seda	0.90
COLCHONETAS, cameras	1.50
COLCHONETAS, cameras, flor seda	3.40
COLCHONES, cameros	4.25
COLCHONES, cameros flor seda	6.80
SABANAS, cameras, desde	0.60
JUEGOS, Sábana y funda color	0.95
HULES, para mesa, por yarda, desde	0.20
HULES, de goma para cama, desde	0.50
TAPETES HULE, fantasía,	0.40, 0.45 y 0.65
CUBRECAMAS, de piqué	1.25
CUBRECAMAS de piqué de seda	3.00
CUBRECAMAS, de tul, bordadas	3.25
TOALLAS, chicas para baño	0.05
TOALLAS, para manos y cara, desde	0.10
TOALLAS, para baño, grandes, desde	0.50
MOSQUITEROS, cameros Imperiales	0.90
TELA ANTISEPTICA, Pieza de 10 Yardas	1.00

APROVECHE ESTA OCASION, Y COMPRESE SU COLCHON

CRONICA HABANERA

EN SUS DIAS

Con estas líneas llegará nuestro afectuoso saludo hasta la señora Nena Suárez Rivas, gentil y elegante esposa del joven y prestigioso Senador de la República doctor José Ambrosio Casabuena.

Para la señora de Casabuena, que tantas simpatías tiene en la sociedad habanera, habrá en esta fecha de su natalicio felicitaciones y flores innumerables.

Tenemos el encargo de decir que no recibe.

NACIMIENTO. — Los jóvenes y distinguidos esposos Elicin Argüelles y Micaela Freyre, han visto colmadas sus aspiraciones con el nacimiento de un hermosísimo varón.

Comparten las alegrías de los esposos Argüelles-Freyre, los abuelos, el señor José Agustín Freyre y señora María Valdespita, y el señor Elicio Argüelles y señora María Luisa Menocal, de quienes el recien nacido es el primer nieto.

La señora Freyre de Argüelles se encuentra en su residenica de Línea y Baños, en el Vedado, donde fué asistida por los prestigiosos doctores Sergio García Marruz y Rafael Menocal.

Nuestra enhorabuena.

DEL MUNDO DIPLOMATICO. — Mañana jueves, en la Legación de Alemania, se celebrará un almuerzo de carácter diplomático.

Lo ofrecen el Excmo. Señor Voelckers, Ministro de Alemania y su distinguida esposa en honor del Profesor V. Beckerath que es huésped de nuestra capital.

Está señalado para la una del día.

También mañana jueves ofrece una comida en el Hotel «Presidente», el Excmo. Señor Mateo Marques Castro, Ministro del Uruguay y su gentil esposa Corina Sere Rucker.

Esta comida, tendrá efecto a las ocho y media de la noche y será en honor del doctor César Charlone, Ministro de Hacienda del Uruguay que se halla de visita en la Habana.

En el Casino Deportivo de la Habana celebrará una comida familiar el sábado próximo, el Cuerpo Consular Extranjero acreditado en la Habana.

Dicho acto, para el que invita el Decano señor Carlos Hinze, tendrá lugar a las ocho y media de la noche, concurriendo los miembros de tan prestigioso cuerpo con sus familiares.

EN LA CAPILLA DE LA SALLE.— En la mayor intimidad se verificó ayer tarde a las cinco en la Capilla del Colegio De La Salle, en el Vedado, la boda de la encantadora señorita Adelina Zárraga y Moya y el joven ingeniero César Cano Canales, caballeroso Administrador del balneario de la Playa de Marianao.

La simpática pareja fué apadrinada por el señor Fernando Zárraga, hermano de la novia, y la respetable señora Elvira Canales viuda de Cano, madre del novio.

Los testigos.

Por ella, los señores Manuel García Hernández, Juan Luis Pedro y Tiburcio Ramírez, y por él, los señores Harris E. Henneman, doctor Enrique Arango y doctor Carlos Miguel de Céspedes, representado este último por el doctor Luis Pujadas.

Durante la ceremonia lució la novia un precioso ramo de gardenias en cuyos detalles de exquisitez y originalidad se adivina la mano privilegiada de los incomparables floristas de «El Fénix», el famoso jardín centenario del paseo de Carlos III.

La boda notarial se verificó en la misma Capilla ante el doctor Juan Manuel Alfonso, conocido notario.

Actuaron como testigos, por la novia, los señores Antonio Martín, representado por el señor Luis V. Betancourt; Mario Suárez Gutiérrez, y José Vázquez, y por el novio, los señores Enrique García, Leopoldo Casas y Augusto Maxwell.

EL DOCTOR ANTONIO RIVA.— Felicitaciones infinitas recibió el domingo último en ocasión de su onomástico el caballeroso y culto doctor Antonio Riva, Director de Sanidad de la Secretaría de Sanidad y Beneficencia.

El doctor Riva tuvo con tal motivo un animado recibo en su elegante residencia de la calle de Concordia; recibo que se vió favorecido con la presencia de un concurso selecto de sus muchas amistades de la sociedad habanera.

En compañía de su bella esposa, la gentil dama Dora Guzmán de Riva, atendió cumplidamente a cuantos fueron a saludarlo.

Se sirvió un riquísimo y espléndido buffet.

La mesa, exquisitamente decorada por los floristas maestros del gran jardín «El Clavel», el edén de los hermanos Armand, lucía en su centro una hermosísima «corbeille» estilo «Primavera» tejida con las flores más lindas que se producen en sus inmensos dominios.

SIMPATICA BODA.—El miércoles próximo, día 23, se celebrará en la Iglesia Parroquial del Vedado, una ceremonia nupcial que tiene todas nuestras simpatías.

Es la novia la bellísima señorita Carmit Pérez Díaz, hija del señor Pablo L. Pérez y su esposa Rita Díaz de Pérez quien contraerá matrimonio con el caballeroso joven José Antonio Caballero.

Un precioso decorado floral lucirá esa noche el hermoso templo.

Ha sido encomendado a los que son maestros en tan difícil arte, esto es, a los floristas del acreditado jardín «Casa Trías».

El ramo nupcial será un modelo muy bonito, de exquisita originalidad, también de la «Casa Trías».

Han sido designados padrinos la señora Rita Díaz de Pérez, madre de la novia y el señor Federico Caballero, padre del novio.

Como testigos por ella firmarán los señores Francisco de la Sierra, Salvador Díaz, Diego Rodríguez y Rafael Caballero.

Por el novio, el doctor Tomás Quesada y los señores José Lecuona, José Caballero y Santiago Pérez.

FIESTA DE GRADUACION.—Un solemne acto, llamado a revestir gran lucimiento, prepara el Colegio Sedano, para el próximo domingo 20.

Se trata de la graduación de un grupo de sus alumnas, que recibirán los Diplomas en el acto de investidura de la toga.

Como número original de esta fiesta se ensaya un areito indio, que por primera vez se escenificará, además de varios animados bailables y comedias en inglés y español.

El Colegio Sedano, invita por este medio a todas sus amistades, exalumnas y familiares.

EN SUS DIAS.—De días, hoy, una gentil dama.

Nos referimos a la señora Nena Santamarina viuda de León, madre amantísima de amigos muy estimados.

Para la señora de León, que celebra su onomástico bajo la advocación de Santa Lutgarda, tiene el cronista un saludo especial de felicitación.

Gran interés para todas las mamás tiene hoy la

OFERTA DEL MIERCOLES

Vestidos para Niña

en percal, muselina y piqué

68c

Solamente Hoy!

No deje usted de venir a ver, por ningún concepto, esta nueva y fina colección de modelos, que hoy brindamos, casi, casi, a precio de costo. Para sus Niñas de 1 a 6 años, encontrará encantadores vestiditos de muselina, de piqué color entero y de percal, liso o estampado. Y en mayores edades, de 7 a 14 años, una gran variedad de estilos en percal estampado. Acuda temprano con sus niñas. Evite la aglomeración que siempre se produce en horas de la tarde. Segundo piso.

fin de Siglo

san rafael y águila, teléfonos: m-5991-92-93

Más de tres mil personas, reunidas en asamblea, protestan en Camagüey de la implantación del decreto 1024

Numerosas entidades representadas en ese sector. La mujer se sumó a la protesta, opinando que en la forma en que se quiere imponer, lesiona más que beneficia a la sociedad

Con asistencia de más tres mil personas, celebraron los empleados del comercio de Camagüey una importante asamblea, en el teatro «Encanto», en la cual se analizó el alcance del Decreto-Ley número 1024, y se explicó al pueblo allí congregado el motivo o la razón por la cual ese Decreto es combatido por los empleados del comercio en toda la República.

Esta asamblea resultó un acto de verdadera importancia y trascendencia, no sólo por la cantidad de público que asistió, sino también por las representaciones sociales y proletarias que acudieron al llamamiento, entre cuyas representaciones estaban los empleados del comercio de Florida, Altagracia, Nuevitas, Minas, Guáimaro y otros lugares de la provincia: así como nutridos grupos del Club Deportivo, Club Ferroviario, Colonia Española, Cámara de Comercio, Sociedad Cultural «Luz y Caballero y otras. Una representación del Colegio de Abogados y otras entidades de verdadero arraigo en esta localidad. No faltó a esta Asamblea la mujer camagüeyana, que en número considerable ocupó las lunetas en la sala del «Encanto». Entre esas mujeres había un gran número de las que actualmente, al amparo de ese Decreto, están laborando en los establecimientos comerciales; mujeres que demostraron su compenetración con sus compañeros de trabajo y que opinan, como ellos, que ese Decreto Ley, de aplicarse en la forma en que se intenta, será más bien lesivo a los intereses generales que beneficiosos. Estas mujeres, con su presencia, dieron un mentís rotundo a los que propagan que ellas están en contra de los empleados amenazados con la implantación del tantas veces repetido Decreto 1024.

Próximamente a las nueve y media, el señor Estrada, uno de los elementos jóvenes que con más energía y entusiasmo está dirigiendo esta campaña, declaró abierto el acto, explicando someramente el fin que se perseguía y haciendo constar, una vez que dió las gracias por su asistencia a las distintas representaciones congregadas en el local, que los empleados del comercio no combatían los derechos muy legítimos conquistados por la mujer moderna. Que estaban muy conformes con que a ella se le diera participación en todas las actividades de la vida humana; pero sin lesionar los intereses adquiridos por los hombres a fuerza de años de trabajo.

Después del señor Estrada, habló el señor Francisco Lavernia Betancourt, explicando, asimismo, el alcance del citado Decreto-Ley, y refiriéndose a las medidas injustas aplicadas, por anteriores gobiernos, a las industrias y al comercio cubanos. Analizó los impuestos que gravitan sobre el que produce, y terminó pidiendo al pueblo la cooperación al Gobierno, que se podía brindar precisamente analizando las leyes que se dictan y señalando sus defectos para que fueran subsanados.

Habló después el Dr. Darío Castillo Socarrás, culto e inteligente abogado. Fué su discurso de fondo doctrinal. Explicó claramente lo impropio de esa Ley, que viene a lesionar intereses muy sagrados conquistados por muchos años de trabajos, al amparo de las leyes de la República. Se refirió a los males que se derivarían para todos los hogares al aplicarse drásticamente, como se quiere, ese Decreto, que tendiendo a proteger a la mujer, la lesiona directamente, ya que muchos hogares que son hoy felices se verían condenados a la miseria y a las privaciones, al ser desplazados de sus cargos los hombres que actualmente los sostienen con su trabajo.

Terminó la Asamblea con un magistral discurso del señor Medardo Lafuente, quien trató a fondo la cuestión del citado Decreto-Ley.

La muchedumbre que se apiñaba en el amplio local aplaudió estruendosamente a todos los oradores, dando muestras elocuentes con esos aplausos de que el pueblo está con el movimiento de protesta contra el mencionado Decreto, cuya aplicación, en la forma en que se quiere llevar a cabo, sería lesivo en general.

Millones de COJINCILLOS KOTEX se usan anualmente en los hospitales. Esta es la mejor garantía de su pureza y limpieza sanitaria.

...y la comodidad que el Kotex proporciona! Suavidad incomparable. Protectora absorbencia y la certeza de evitar posible mortificación. Pida siempre Kotex para proteger su salud.

La gustará a Ud. la nueva caja plana y discreta, así como el precio módico.

Wondersoft KOTEX

CONSEJO DE MADRE

"Con mi bendición, hija mía, te doy este rodillo que te servirá para amasar la harina y - - - para AMANSAR al marido. También te doy el Ungüento y el Jabón Facial BLANCO Y NEGRO para que tengas siempre el cutis blanco y sano, libre de barros, pecas, espinillas y manchas."

REG. NO. 3130 D.S.P.—PROP. NO. 528

Resumen de la Gaceta Oficial

Día 14 de Junio, Edición ordinaria número 233. Primer pliego

PODER EJECUTIVO

Justicia.—Decreto otorgando jubilación voluntaria al Sr. Eduardo Noas Torzano, de $1.509.03, como secretario del Juzgado de Instrucción de Holguín.

Gobernación.—Comisión Nacional de Base Ball, nombra delegados del Teniente Coronel Ignacio Galíndez M.M., Comisionado Nacional del Base Ball Profesional, a los siguientes señores Enrique Blanco Núñez en Cárdenas; Federico Terran Luis, en Martí; Juan Antonio Matos, San José de los Ramos; Pedro Peña Cortez, en Pedro Betancourt; Manuel García Barbón, en Jovellanos; José E. Azcuy Corrales, en el Perico; Leonardo M. Fandiño, en el Central España, en el Perico, José O. Paniagua Potestad, en el central Tinguaro, en el Perico; Capitán Elías Horta Suárez, M.M., en Camagüey; Marcelino Blanco Cuéllar, en el Central Stewart, Ciego de Avila; Julio Cervantes Llanes, en la ciudad de Morón; Luis Seiglie, el central «Morón»; Pina, Ricardo Díaz González, en el central «Adelaida»; Alberto Miguel Adams, en el central «Violeta»; Manuel Pita Benavides, en el central «Senado». Dichos cargos son de carácter honorífico.

Hacienda.—Transfiere dos mil pesos para gastos de reparación, de edificios del Estado.

Agricultura.—Dispone sean cubiertos los cargos de Agregado Agrícola y de auxiliar a la Embajada de Washington.

Educación.—Nombra al personal docente de la Escuela Normal de Maestros, y Maestras, de la Habana.

Sanidad y Beneficencia.—Decreto pasando al Dr. Enrique Balparda Jiménez, a las órdenes del Secretario, en comisión. Designa al Comandante Dr. Moisés Chappotín, Director del Hospital de Mazorra. Pasa en comisión al Dr. Fermín Martínez Fraga. Designa al Dr. Juan M. Arencibia, Jefe del Abasto de Leche. Repone al Dr. Ambrosio González del Valle, en el cargo que ocupaba y deja cesante al Dr. Miguel Estrada.

Defensa Nacional — Concede la Cruz o Placa «Orden del Mérito Policíaco» con distintivo verde al cabo Jaime Navarro Betancourt.

Dispone el retiro forzoso por edad al cabo de la División Central Félix José Saturno.

Municipios

Alcaldía Municipal de la Habana

Edictos sobre pérdida de objetos.

Anuncios de Subastas

Anuncios de subastas para las Secretarías.

Parte no oficial

Compañía Ferrocarril del Noroeste.—Convocatoria de accionistas a junta general ordinaria.

The Union Marine & General Ins. Co. Ltd.—Estado de pérdidas y ganancias del año terminado en diciembre 31 de 1936.

The Union Marine and General Insurance Company Limited.—Balance en 31 de diciembre de 1936.

Pago de rentas por la Compañía de Ingenios Azucareros Matanzas S. A., al señor Alfredo Noriega y González.

ARROLLADO

Roberto Sardiñas Gómez, de 18 años y de San Ignacio 70, transitando por Neptuno y Zulueta, al tratar de huir a un auto, fué alcanzado por otro que guiaba Máximo López, de 52 años y vecino de Tamarindo 13, estimando el hecho puramente casual.

Sufrió lesiones menos grave.

¡Averigüe POR QUE!

No hay una sola persona en la Habana que deje de hacer sus compras en

BAZAR INGLES

GALIANO y SAN MIGUEL.

LA CASA QUE MAS BARATO VENDE EN CUBA.

Defunciones ocurridas ayer en la Habana

Adelaida Torres Martínez, mestiza, 7 meses, Lawton 5.

Mercedes Salazar, negra, 24 años, Reparto Las Yaguas.

Josefa Montero Mijar negra, 47 años Vigía 11.

Ramón Mill Domínguez, blanco, 46 años, Segunda 1.

Sandalio Recuset, blanco, 48 años, Hospital F. Andrades.

Miguel García Romero blanco, 2 años, Colón y Velardes.

Bernardo París Ordónez, blanco, 20 años, Segundo Centro de Socorro.

Andrés Armaya Roque, blanco, 3 años, Hospital Infantil.

Esteban Quiroga Gutiérrez, blanco, 33 años, Quinta Benéfica.

Armando Gobel Buigas blnaco, 44 años, Cerro 44 0.

Celina del Toro González, mestiza, 22 años, Hospital C. García.

Josefa Cruz García, mestiza, 9 meses, Hospital Infantil.

Angela Vega Pagés, blanco, 95 años, 10 de octubre 301.

Filomena Vegas, Hernández, blanca, 52 años, Santa Irene 46.

Jesús Pérez blanco, 34 años, Hospital Lebredo.

Víctor Osla Elguisagar, blanco, 43 años, Hospital Lebredo.

Gervasio Mestre Quiñones, blanco, 32 años, Hospital Lebredo.

María Domínguez González, blanco, 31 años, Calzada y A.

Hermenegildo Rodríguez Rodríguez, blanco, 32 años Hospital C. García.

Juan Suárez Monteagudo, negro, 27 años Hospital C. García.

Andrés Padrón negro, 54 años, Hospital C. García.

Reinaldo García, negro, 4 años, Hospital C. García.

Arturo Valdés Feixás, blanco, 6 meses, Hospital C. García.

Jesús Chacón Gómez, mestizo, 8 meses, Hospital C. García.

Anastasio García Montero, blanco, 71 años, 12 número 17, Lawton.

Manuel Díaz Padrón, blanco, 54 años Lawton 76 y medio.

Esther Morales Padrón, blanca, 6 meses Hospital C. García.

LEY DE EQUIPARACION

En la Cámara se tratará en esta semana el proyecto de Ley del representante Boris Villalón, por el que se equiparan los sueldos de los escribientes de los Juzgados de Primera Instancia e Instrucción, con los de los Juzgados Correccionales. Ley ésta, justa y equitativa, porque siendo escribientes de la misma categoría deben tener iguales haberes por el principio de Justicia.

HOY TERMINA nuestra gran oferta de

RETAZOS

Si usted no ha tenido aún oportunidad de conocerla, acuda hoy, que es el último día. Hay verdaderas gangas. Aproveche la ocasión. Planta baja, por san rafael.

fin de Siglo

san rafael y águila, teléfonos: m-5991-92-93

ACUSADOS DE ESCANDALO

El vigilante 1786, R. Rodríguez, de la Quinta Estación, arrestó a Arsenio Mediacejas y a Elena Martínez Martínez, de Maloja 46, por haberlos sorprendido en su domicilio formando escándalo. Una vez en la Estación repitieron el escándalo, faltándole al respeto a los agentes que allí se encontraban.

INTOXICACION

Inés Johnson Martínez, de 16 años y vecina de San Lázaro 127, fué asistida en el Segundo Centro de Socorro, de grave intoxicación que se produjo al ingerir equevocadamente varias pastillas de uso externo.

HURTO

El vigilante 3116, J. Franchi Alfaro, de la Cuarta Estación, arrestó a Arturo Marquetti, de Lagunas 85, por acusarlo el asiático Manuel Wong, dueño y vecino del puesto de frutas sito en Gervasio 21, de que en unión de varios más, que se dieron a la fuga, le hurtaron un cuchillo de punta.

POR UN TRANVIA

Francisco Ronquillo Martín, de Santos Suárez esquina a Serrano, fué asistido en el Primer Centro de Socorro, de lesiones menos graves que se produjo cuando transitaba por la esquina de Refugio y Consulado, al ser arrollado por el tranvía Luyanó-Malecón, que guiaba Evelio García.

¡Ya llegó el verano!

Compre Ahora su REFRIGERADOR ELECTRICO

VISITE HOY LA EXPOSICION DEL TEATRO NACIONAL

E.C.D. 2016

DIARIO DE LA MARINA

(S. A.)
FUNDADO EN 1832.
(Dirigido hasta 1919 por D. Nicolás Rivero y Muñiz)
DIRECTOR: Dr. JOSE I. RIVERO
ADMINISTRADOR: D. CELSO GONZALEZ
Domicilio Social: PASEO DE MARTI, número 103
Joshua B. Powers, Ins. 220St. 42nd. St. New York City

Editado por la Cía. DIARIO DE LA MARINA. (S. A.), cuyo programa consiste en la defensa de los intereses generales y permanentes de la Nación cubana, de los especiales de la Colonia Española establecida en la misma y de la unión y armonía entre los diversos elementos que conviven en el país. Art. 1o. de los Estatutos.

TELEFONOS DEL DIARIO

Dirección	M-2356
Administración	M-7911
Suscripciones	M-7911
Quejas	M-7911
Clasificados	M-7915
Jefe Redacción	M-1287
Redacción	M-7913
Sports	M-7912
Ag. Guanabacoa	XO-1584

PRECIOS DE SUSCRIPCION	Territorio Nacional	Extranjero	Países Fuera del Convenio Postal
Año	$ 13.50	$ 17.00	$ 20.00
Semestre	7.00	9.00	11.00
Trimestre	3.75	5.00	6.00
Mes	1.30	—	—
Dominical Semestre	—	5.00	7.00

EDITORIALES

Hacen falta más aulas

SEGUN los informes presentados por el Negociado Técnico de la Secretaría de Educación a su jefe, el doctor Fernando Sirgo, ascienden a 5.398 las aulas que se necesitan todavía abrir en Cuba. No hay provincia que no requiera mayor número de ellas. En la de la Habana hacen falta todavía 937 aulas. Son 2,196 las que le corresponden a Santa Clara y 771 a Camagey.

Parece extraño, a la verdad, que después de las 402 aulas que acaba de fundar el doctor Sirgo y después de los centenares de escuelas cívico-militares que se han regado por toda la Isla, quede todavía un hueco escolar tan grande. No nos sorprende, sin embargo, el hecho. Ello significa, en primer lugar, el triste y lamentable estado escolar en que, a pesar de los esfuerzos de Secretarios anteriores, yacía la República. Ha tenido parte en este pecado de lesa instrucción, aquella politiquería absorbente que se ha entrometido hasta en lo sagrado de las escuelas y de la enseñanza en general, para nutrir su insaciable burocracia. De esa intromisión voraz ha nacido la escasez de recursos económicos de que la Secretaría de Educación, como la de Sanidad y la de otros Departamentos, ha padecido para su desarrollo y para el cumplimiento de sus augustos fines.

El rápido y cuantioso aumento de población, ha sido otra de las causas que ha originado la creciente carencia de aulas. El Estado parece que no se da cuenta de que los años pasan y de que cada uno de ellos trae nuevas necesidades. Por eso se da el fenómeno verdaderamente anómalo de que se quieran administrar a Secretarías tan importantes como las dos mencionadas casi con el mismo presupuesto que en los comienzos de la República. De ahí proviene que, después de tanto clamar casi mes tras mes contra el analfabetismo y después del movimiento instructivo y cultural que se advierte en la Secretaría de Educación y en otros organismos oficiales y privados, suba a una cifra tan elevada el número de aulas de que Cuba carece.

Salta a la vista la necesidad de llenar ese vacío. La instrucción primaria, ya inferior ya superior, la que va al campo y la ciudad, la que principalmente nutre a la masa popular, a esa masa que no ha de tener mañana para ganar su pan cotidiano más armas que las recibidas en las escuelas, es lo más esencial, lo más básico, lo más primordialmente indispensable para el bienestar, para la paz y para el desenvolvimiento de Cuba en todos sus aspectos. Da dolor pensar en el número de analfabetos imposibilitados de remediar su mal que significa la falta de esas 5.398 aulas.

Merecen los más vivos elogios el afanoso ahinco con que se están aumentando Institutos de Segunda Enseñanza y otros centros de estudios superiores. Pero el fomento y el progreso educativos de esa índole jamás ha de hacerse a expensas de la instrucción primaria, ni inferior ni superior. Contra el analfabetismo han de ir sin tregua ni regateos las principales baterías del Estado y de la Secretaría de Educación.

Pero tampoco basta con abrir nuevas aulas. Es necesario, además, proporcionarles todos los elementos que se requieran para que puedan cumplir sus funciones.

Aquella tacañería oficial a que nos hemos referido, ha llegado a tal punto, que éstas no han contado muchas veces ni con lápices ni con papel, ni con libros para los niños, ni con material didáctico tan necesario como los mapas y los cuadros de Historia Natural, ni con los útiles ni con el mobiliario más indispensable. Han llegado hasta a faltar pupitres donde sentarse los alumnos.

No hemos de encarecer los graves perjuicios pedagógicos que este regateo, inverosímil en Cuba, donde tanto y tan inútilmente se prodiga para atenciones políticamente burocráticas, causa a la enseñanza. Tampoco hemos de recalcar el desaliento que produce aun en los maestros de más probada y fervorosa vocación que ven en esta tacañería cierta especie de desconsideración y de postergación y que con frecuencia tienen que suplir con su propio peculio, bien escaso por cierto, lo que les niega el Estado. La enseñanza pública, sobre todo en las escuelas, se ha de hacer lo más intensa y lo más eficaz posible. Y mal se puede conseguir este fin si el maestro y el niño no encuentran en las aulas lo que tan elementalmente necesitan. A un soldado se le da todas las armas y todas las municiones que necesita para combatir. Al maestro y al alumno se los ha de abastecer de cuanto les haga falta para luchar contra el analfabetismo.

Aulas, sí, muchas aulas: pero generosamente provistas de todo cuanto la Pedagogía exige para que llenen cumplidamente su misión.

Frente a los nuevos tributos

ES digna de imitación y de elogio la actitud de la Asociación Nacional de Industriales frente a los impuestos que se proyectan. En vez de la repulsa apriorística, que es una de las formas que adopta entre nosotros la oposición sistemática, dicho organismo ha decidido realizar un estudio objetivo, sereno, de los nuevos tributos, antes de emitir su opinión en materia de tanta trascendencia.

No otra debe ser la conducta de las llamadas «corporaciones económicas» frente a cualquier problema nacional. Ni la reacción violenta ni el ataque descomedido son posturas propias de entidades que, por su seriedad y su solvencia, están llamadas a dar ejemplo de mesura. No tiene importancia que un particular cualquiera opine ligeramente sobre las cuestiones que afectan a la comunidad; pero sí es de enorme significación que procedan con premura y frivolidad parejas agrupaciones de ciudadanos que no representan sólo sus propios intereses, sino los intereses superiores de una rama vital de la actividad humana.

Las corporaciones de la índole de la Asociación Nacional de Industriales tienen una honda responsabilidad nacional. Aunque hayan sido creadas para la protección del interés manufacturero o mercantil cubano, están en el deber de servir en primer término al interés general de la nación. Son, en realidad, aunque la ley no las reconozca como tales, corporaciones de carácter público, obligadas a asumir la representación de fuerzas nacionales cuya importancia está en razón directa de su concurrencia, en calidad y en cantidad, al proceso de la producción. Aun para la defensa de los intereses privados que les toca salvaguardar, les conviene fijarse preferentemente en lo público, en gesto de solidaridad con los demás factores de la vida nacional y sin excederse en la esfera de protección para que han sido creadas. Porque el comercio, la industria, las profesiones liberales, no pueden ni deben aspirar a bastarse a sí mismos, procediendo anárquicamente a la defensa de sus aspiraciones respectivas. La sociedad es un complejo de fuerzas perfectamente trabadas y cualquier intento de desintegrarlas conspira, no sólo contra la sociedad considerada como un ente unitario, sino contra cada uno de los elementos que la forman.

Los problemas fiscales afectan a toda la nación y no sólo a tales o cuales sectores de ella, aunque haya alguno o algunos que puedan considerarse peculiarmente lastimados por la política tributaria del Estado. Las corporaciones, al enjuiciar estos problemas, no pueden tener sólo en cuenta sus conveniencias particulares como grupos representativos de intereses privados. Es preciso que, procediendo con serenidad de juicio y altura de criterio, se coloquen también en el punto de vista de la comunidad y del Estado, por cuya prosperidad y fortaleza están en el deber de mirar. Un Estado raquítico, pobre, impotente para afrontar sus gastos públicos indispensables, influye nefastamente sobre la comunidad que lo soporta que se torna a su vez, canija y deleznable. Y ¿puede la industria o el comercio desarrollar actividades florecientes en una comunidad así? ¿Pueden fortalecerse los elementos concurrentes al proceso de la producción con un Estado débil, incapaz de ofrecer garantías para el despliegue de las iniciativas privadas?

Tal debe ser el enfoque de nuestras corporaciones económicas sobre el problema de los nuevos impuestos. De una parte han de tener en cuenta la necesidad imperiosa que tiene el Estado de atender a ciertos servicios indispensables para la comunidad y de sufragar religiosamente los gastos que ellos impliquen. De otra parte deben tener en cuenta el interés del pueblo, a quien fundamentalmente se deben, y el interés de los organismos que en ellas están representados. Su actitud debe ser fundamentalmente conciliadora. En lo que los nuevos tributos puedan tener de perjudiciales a la iniciativa privada, de dañinos a los legítimos intereses del comercio y de la industria, su opinión ha de ser serena, pero sinceramente condenatoria. Pero no debe olvidarse que a veces es indispensable un «mínimum» de sacrificio para superar, en bien de todos, una situación económica determinada.

A este criterio responde la actitud de la Asociación Nacional de Industriales de Cuba, cuyo estudio sobre los nuevos tributos debe ser esperado con interés, pues sin duda alguna aportará sugestiones e ideas muy atendibles para la mejor solución de este trascendental problema.

ESTAMPAS ESPAÑOLAS

EL NIÑO EN LA GUERRA

Es un día maravilloso de sol: el aire suave y la atmósfera templada; uno de esos días que invitan a dar largos paseos por la carretera en contemplación de estos paisajes asturianos, siempre variados y siempre bellos. Pero ahora la cinta blanca de la carretera se interna en la guerra y tropieza con nidos de ametralladoras que están en acecho y con cañones que la baten. Al vuelo de los pájaros substituyó el de los aviones. A las flores, encanto de la vista, han venido a desplazarlas otras flores rojas: las de la sangre vertida.

El sol pone tonalidades alegres en la ciudad sitiada y hace chispear puntitos metálicos en las calles. Algunas personas, para disfrutar un poco de este bello día soleado, se sientan en los quicios de las puertas y se enraciman en pequeños grupos en las esquinas. De vez en cuando suena el cañón y trae su mensaje de muerte. Pero es tan hermoso el día y se disfruta tanto al sol...

Por el centro de la calle pasa corriendo un niño de apenas diez años. Es rubio y en sus ojos azules parece asomarse un poco de asombro. Se agacha y recoge del suelo un objeto, acaso una bala descargada. La contempla un momento y con movimiento rápido la introduce en uno de sus bolsillos. Después sigue su camino, ya más lentamente. Yo quisiera averiguar lo que pasa por el alma de este chiquillo, que será parecido a lo que pase en las de tantos otros. ¿Qué impresión le causará la guerra con la estela de muerte y destrucción que deja a su paso?

—¿Dime, pequeño, —le pregunto— no tienes miedo?

Me mira un tanto sorprendido. En sus ojos brilla la malicia. No contesta e insisto:

—¿No tienes miedo?

—¿Miedo? —contesta al fin— Sí.

Y hace un ligero encogimiento de hombros. En su encogimiento de hombros está lo más importante de la contestación. Con él parece decir:

—¿Qué importa tener miedo o no? Yo, lo tengo; pero nada puedo evitar, y, como nada puedo evitar, tomo de la vida lo que ella me da en esta ocasión: si es dolor, pues dolor; si es un rayito de sol como el de hoy, pues sol: lo que sea.

Ha vuelto a mirarme y me parece sorprender en su mirada una chispita de burla. Con un nuevo encogimiento de hombros se despide y sigue calle adelante.

Lo contemplo mientras se aleja. ¿Qué ideas bullirán en su infantil cerebro? ¿Cómo irán desenvolviéndose esas ideas suyas y qué sedimento le dejarán a lo largo de la vida?

Y pienso que cuando la paz retorne habrá que dedicarse a borrar las impresiones de horror que la guerra haya dejado en las almitas de los niños. Y no será ésta, ciertamente, la obra menor a realizar ni la menos meritoria.

Eduardo A. QUIÑONES.

Oviedo, mayo de 1937.

Al Margen de la Historia

DE RIGUROSO INCOGNITO

CAROL II, rey de Rumanía, llega a París en visita oficial. Viste uniforme de general del ejército rumano y cruza su pecho con la banda roja de la Legión de Honor. Las tropas rinden honores. El pueblo parisiense, que ama a los reyes... extraños, aplaude.

Visita al Elíseo, revista militar, cacería en Rambouillet, banquete, función de gala... Todo se cumple al pie de la letra. Pero Carol II se aburre.

Vestido de paisano, con un oficial de su guardia por toda compañía, el rey se aventura a recorrer los cabarets.

—Me parece una imprudencia que Vuestra Majestad...—advierte, respetuoso el edecán.

—Calla. Nadie me reconocerá.

Durante algunas horas, el monarca se divierte. Baila, bebe, hace chistes. ¡Parece un colegial en vacaciones!

Amanece. Invitado por una rubia oxigenada que se ha hecho muy amiga suya, Carol decide acompañarla a su apartamento. Toman un taxi cualquiera.

—¿A dónde vamos? —pregunta el «chauffeur».

Y la rubia oxigenada dice, trabajosamente, su dirección.

Diez minutos más tarde, el coche se detiene. Carol se apea, y cuando se dispone a ofrecer su mano a la rubia oxigenada, oye una voz que le dice:

—Ya estábamos intranquilos, señor. No debe retirarse tan tarde Vuestra Majestad.

Se vuelve rápidamente y se encuentra frente a su alojamiento —la Legación de Rumanía— rodeado de caballeros correctamente vestidos de frac que, con la cabeza descubierta, se inclinan ante él.

—¿Y usted quién es...?

—El delegado del Prefecto de París para velar por la preciosa vida de Vuestra Majestad.

—Bueno, pero esta señorita le dijo al «chauffeur» que nos llevara a otro sitio.

—No lo dudo, señor; pero es que el «chauffeur» también está bajo mis órdenes. ¿Desea otra cosa Vuestra Majestad?

La rubia oxigenada se ha dado cuenta de todo. Alguien le ha dicho en voz baja que se retire. El coche se aleja. Y Carol II remonta la escalera de su Legación. Allí, junto a él, su ministro en Francia le ofrece el homenaje de una reverencia.

—¡Es inaudito! —grita Carol. ¿Cómo pudieron encontrarme?

—¡Ah, señor! —dice el diplomático. El Gobierno francés sigue los pasos de sus huéspedes en previsión de cualquier contratiempo. Y sepa Vuestra Majestad que, durante toda la noche, treinta hombres bien armados guardaron las espaldas de Vuestra Majestad.

—¡No puede ser!

—¿Quiere Vuestra Majestad que le diga en cuántos cabarets estuvo, cuántas botellas tomó y con cuántas señoras tuvo unos minutos de conversación?

Y, al decir estas palabras, el Ministro pone en la augusta mano de su rey un reporte completo de aquella noche que, para él, había sido de «riguroso incógnito y absoluta libertad...»

José SANCHEZ-ARCILLA

Adhesiones para «La Fuente de la Niñez»

La señora María Dolores Guerra de Nogueira, directora del cubanísimo colegio «María Luisa Dolz», ocho pesos, en un cheque, en nombre de sus alumnas.

Descubrimientos

Veamos algunos descubrimientos científicos hechos desde el 1o. de enero hasta la fecha.

En Madison, T. L. Carpetir, de la Universidad de Wisconsin, encontró el procedimiento para embalsamar a las cucarrachas.

En Berlín, los doctores A. Schelle y H. Adelsberger comprobaron que el año es un segundo más corto de lo que se creía.

En Pasadena, el Dr. Seth B. Nicholson, del observatorio de Mount Wilson, comprobó que la temperatura del planeta Mercurio es 327 grados centígrados.

En Washington, el Dr. Alexander Wetmore, del Instituto Smithsoniano, se convenció de que ciertas aves tienen 500 plumas más en invierno que en verano.

En Leeds, el profesor W. T. Atsbury, halló que el cabello humano se encoge un tercio de su largo si se expone a los rayos X por seis horas y al vapor de agua por dos.

En Stuttgart, el Dr. M. Schiller, médico, declaró que en Alemania hay tres niños zurdos por cada dos niñas con el mismo defecto.

En Saint Paul (Estados Unidos), R. B. Harvey, de la Universidad de Minnesota, comprobó que el examen radioscópico revela si las manzanas tienen gusanos.

JUGANDO AL PROHIBIDO

Por Roseñada

—¿Cómo le voy a apuntar el níkel para el Capitolio o para el Instituto?
—Pues a mí me han asegurado que en esos lugares también había tiros...

Epistolario de OTEYZA

LUIS DE OTEYZA

Sr. Franklin Roosevelt Jr.

Nueva York.

Muy señor mío:

Acaso extrañe a usted recibir una felicitación, con motivo del suceso galante-comercial-jurídico en que ha actuado como protagonista. Serán muchos, serán todos, por el contrario, los que del asunto le hablen para manifestarle sentidas condolencias. A mí, sin embargo, me parece que a efecto de ello ha tenido usted poco que sentir—en total, un gasto de quinientos dólares—y tiene usted mucho de qué alegrarse.

Ante todo, procedió usted como un rendido enamorado. Visitaba con su novia (c. p. b.) la Exposición de Floricultura, y era de rigor que la ofreciese usted una flor, por lo menos. «Dígaselo con flores»—**Say it with flowers**—es la recomendación que el gremio de floristas estadounidenses hace, anunciando su mercancía. Usted la atendió, y si con una sola flor se lo dijo, fué con la más bella flor que encontrara.

Su novia (c. p. b. otra vez) contemplaba admirativa aquella rosa extraordinaria, que usted se apresuró a tomar y a ofrecérsela. ¡Lo mismo hubiese hecho yo! Ahora bien; lo que yo no habría hecho es decir al encargado del puesto: «Soy Roosevelt, hijo, y me alojo en el Waldorf-Astoria», porque ni soy hijo del Presidente de los Estados Unidos ni nunca que voy a Nueva York me alojo en tan magnífico Hotel. Y por eso, a mí no me hubiera ocurrido lo que le ocurrió a usted al siguiente día.

No; a mí no me hubieran presentado esa cuenta, pretendiendo cobrarme doscientos dólares por la rosa. Como nunca pretendieron, en las posadas de los villorrios franceses, cobrarme por un pollo la fabulosa suma que pagó el príncipe de Ligne. ¿No sabe usted por qué fué esto último?... Pues atienda, que se lo voy a contar y resulta bastante divertido.

El príncipe nombrado hizo alto en la posada de un remoto pueblecillo de la campiña normanda. Pidió un pollo, se lo comió y preguntó cuánto era. El hostelero le contestó que un luis; veinte francos, que en el feliz siglo XVIII equivalían a trescientos o cuatrocientos de la triste época actual. El príncipe comentó lo elevado del precio, diciendo: «¡Caramba! Parece que aquí no abundan los pollos». A lo que el hostelero repuso: «Oh, monseñor; los pollos, sí. Lo que aquí no abundan son los príncipes».

En los Estados Unidos escasean, asimismo, los hijos del presidente, escasean tanto que no hay más que dos: usted y su hermano James. De modo que el florista de la Exposición quiso aprovecharse de tal penuria. Usted, comprendiéndolo, debió haber pagado sin rechistar.

No lo hizo, empero, y no debe lamentarlo usted tampoco. Porque con su negativa dió ocasión a que el florista le demandase ante los Tribunales, y a que el Juez, considerando que la rosa era un ejemplar de concurso, que pudo obtener cuantioso premio en la competición, condenó a usted al pago de la suma pedida, más al de los gastos del proceso, que han sido otros trescientos dólares. Todo lo cual me parece muy bien.

¿A usted no le parece así?... Pues le aseguro que debiera parecérselo. Lo ocurrido sirvió para demostrar, a) que la justicia de su país alcanza hasta lo más alto, b) que el espíritu comercial de sus compatriotas compite con el de los históricos posaderos franceses, y c) que el amor a su novia (c. p. b. por vez tercera) le ha costado la bonita suma de quinientos dólares. Con todo ello debe usted sentirse satisfecho.

Reciba, pues, mi entusiasta felicitación. Y rogándole salude en mi nombre a su señor padre—que por cierto me debe carta, recuérdeselo—, quedo de usted atento s. s. q. e. s. m.

Luis de Oteyza

La Habana, 16 de Junio de 1937.

BROMAS Y VERAS

La Responsabilidad

En Cuba no tenemos concepto de la responsabilidad. Es sabido que, entre nosotros, se sonríe con cierto desdén cuando leemos una de esas noticias «made in U. S. A.» y para los pueblos sajones: «La señorita X ha demandado de su prometido una indemnización por no haberle cumplido su palabra de matrimonio».

Para nosotros eso no pasa de ser una cuestión sentimental traducida a dinero, y nuestro sentido de lo romántico no comprende que se pueda cotizar el dolor. Así, una madre que pierde a su hijo en un accidente ferroviario, cobra a la compañía la indemnización correspondiente y ello no quiere decir que una madre sajona haya «vendido» a su hijo, ni que por cobrar en dinero el daño material, deje de sufrir el dolor de su pérdida ni más ni menos que la sensible madre nuestra, que no concebiría que nadie fuera a tasarle el «valor» del hijo.

Pero es lo cierto que ese sentido romántico nuestro sirve a las mil maravillas para que se pierda o se acabe de adquirir, el sentido de la responsabilidad.

Por ejemplo, ahí tenemos la Habana llena de postes de teléfono, del tranvía y de la corriente eléctrica. La Habana, ciudad casi fastuosa, orgullo cubano, urbe magnífica, es una selva donde el culto ciudadano, flor de civilización, coge su palo cuando menos se lo espera: al sacar la cabeza por la ventana de una «guagua» para saludar a un amigo, al apearse o al subir a un vehículo.

Hay un palo denominado «el poste trágico», donde han muerto numerosos vecinos por los tranvías; hay postes donde todos los días tropieza algún automóvil, camión o guagua; otros, puestos en medio de la acera, obligan al transeúnte a bajarse de ella y, como los vehículos pasan constantemente, es frecuentísimo el atropello. No hay más que ver la cifra de los accidentes del tránsito en la Habana; creemos que no hay ciudad en el mundo que se le compare. Pues bien, ni una sola empresa de las que causan tanto daño, a diario, y a ciencia y paciencia de las autoridades, se considera obligada a indemnizaciones de ninguna clase; y los ciudadanos, tampoco creen tener derecho a que se les indemnicen los daños sufridos en sus vehículos o en sus personas, el dolor de la pierna rota, casi inutilizada, los días de paro forzoso, etc.

No hace mucho tropecé yo, inevitablemente, con uno de esos postes, colocado precisamente fuera de la acera, en la vía pública e inclinado hacia adelante de tal modo que se hace necesario tropezar para advertir el peligro. Envié muy finamente la cuenta de la chapistería, por la reparación del daño, a la Compañía, y ésta me envió (eso sí, muy finamente también) a un empleado para explicarme cómo no tenía responsabilidad, PORQUE LE AMPARABA SU CONCESION! Y por ese mismo derecho adquirido, la Empresa mantenía el poste trágico que tantas víctimas ocasionó, ocasiona y ocasionará.

Ni el Estado que dió esa concesión tenía concepto de la responsabilidad, ni la Compañía, ni los Tribunales que no han castigado ya la «imprudencia» de esos postes. Porque cada uno de ellos es un caso de imprudencia temeraria con reincidencia.

Anoche he sufrido otro de esos perjuicios y supongo yo que la compañía del seguro de mi coche se encargará de ver si es posible hacer entender que hay una responsabilidad a la que cometió este desaguisado: en la calle 19, del Vedado, casi esquina a F, una de esas compañías rompió la calle para acometida de gas, fluído, agua o lo que sea; y mal compuesta, con mal cemento y para dejar un bache eterno, echó la mezcla, parece que a última hora de la tarde. Ello es que para «advertir» a los vehículos, los obreros colocaron grandes piedras alrededor del desarreglo y una, la más grande, en sitio de la calle que apenas dejaba espacio para el paso.

Y debieron colocarlas de día, sin pensar en la noche; ello es que el sitio, bajo la sombra de los árboles, mal alumbrado y sin el farol rojo (que supongo yo que es obligación poner como aviso de peligro donde quiera que lo haya) era una invitación magnífica al accidente: algo así como una ratonera para cazar automóviles. Y el ratón fuí yo, que sentí bajo mi máquina, a las doce de la noche, un golpe enorme, el coche parado y, al apearme, ví la calle llena de gasolina.

La inconsciencia de los obreros, o del capataz y, en suma, de la compañía, no puede ser mayor; la falta de concepto de la responsabilidad, ejemplar; los daños a tercero, inevitables. Y seguramente la empresa «tiene derecho», como ya me dijo otra vez, pues por virtud de una concesión del Estado, que ningún estado puede dar contra sus individuas, produce perjuicios sin obligación de repararlos, y daños hasta en las personas y vidas, sin responsabilidad.

A TRAVES DE LA VIDA

SIMPATIAS MALSANAS

Es un hecho cierto que el individuo humano, complejo como ningún otro ser de la creación, tiene la fatuidad de creerse el centro del Universo y piensa que lo que a él le ocurre es lo que debe preocupar a todas las criaturas.

Yo encontré un médico una vez que me sometió a jugo de frutas exclusivamente a jugo de frutas, porque a él le sentaba muy bien y, sobre todo, le gustaban en demasía la piña y la naranja.

Otro me recomendó para uno de esos males, casi imaginarios, que asaltan de vez en cuando, que no comiera viandas, sino cosas ligeras: el estómago del doctor no soportaba sino carnes blancas, de aves tiernas y suavísimos purés de legumbres.

Me llenó de angustia, porque a mí me gusta, como a cualquier criollo, el almuerzo de platos cubanos, y estimo que nuestra comida es en extremo sabrosa.

Los dos médicos que cito procedían de buena fe y no era posible dudar de su honestidad. Me aconsejaban que hiciera lo que ellos habían probado que era bueno y saludable. ¿Puede pedirse mayor honradez?

Hice lo que generalmente se acostumbra a hacer cuando las ideas y consejos que nos dan no se ajustan a nuestros gustos: Busqué una razón cualquiera para justificar mi desobediencia, y me dije, en pleno caso filosófico «que la verdad de hoy es el error de mañana» y que tal vez las viandas tendrían misteriosos gérmenes vitales que nosotros ignorábamos. No hay como encontrar una idea que le convenga a uno para creer en ella a pie juntillas. Por fortuna, mi rebeldía a los sabios consejos no me ocasionó mal alguno. Resulta hoy una cosa muy complicada curarse, pues con los nuevos y complejos inventos se destruye la fe que poseíamos en los antiguos y «simples», cuando la medicina era sencilla y fácil. Ahora asusta al más atrevido la idea de ingerir colonias enteras de microbios, como sucede con la «lactobacillina», para que allá, en nuestro estómago, libren descomunal batalla con los otros microbios, que son enemigos entre sí, y los venzan. Pero ¿y si pierden? ¿Y si son los otros los que ganan la pelea y se enfurecen con la victoria? ¿Y si hay una conjunción entre ambos ejércitos y no resultan uno, sino dos los enemigos que tenemos dentro? Es muy triste que por culpa nuestra sucedan estas cosas.

No se sabe, en verdad, a qué atenerse. He leído en una crónica científica que el «apéndice», en el cuerpo humano, tiene su importancia.

Dicen, pues, nuevos y respetables maestros que es un error quitar el apéndice por tales y cuales razones (largas para enumerarlas aquí), y esto ocasiona un gran trastorno en las familias. Así como antes era una ventaja para el matrimonio de una muchacha el que fuera a él operada de todo, pues así se disipaba el temor del marido a ningún gasto extraordinario, amén del correspondiente susto; ahora va a ser una razón, entre no un pretexto para romper el compromiso, bajo el falso alegato de que la novia no está físicamente completa. Y, recíprocamente, sucederá lo mismo con los novios, aunque las mujeres son siempre más generosas: y la prueba de ello es que aceptan hombres que nadie puede soportar ni como premio o regalía, o, como más gráficamente se dice, «ni en pintura».

Lo mejor, después de todo, es confiar en la Fortuna.

Héctor DE SAVEDRA

DESDE PARIS

LA POLVAREDA DE NACIONCILLAS

Titayna, pues, está haciendo el viaje de los Estados Unidos a la Patagonia. Titayna es una de las más audaces, inteligentes y prácticas periodistas francesas. Nació al amor y al martirio de la letra de molde después de la guerra, pero sus armas han sido de buena calidad, y por eso, mucho más que por la cantidad, ha llegado a ser una especie de Nickerborcker francesa, una de las más sagaces plumas cotidianas de Europa, por no decir del mundo.

Para completar este brevísimo retrato de Titayna diré que ha vivido en todos los continentes. Unas veces envía cablegráficamente sus correspondencias desde el Japón, otras desde Hollywood, otras desde Abisinia, desde la China, desde Panamá, desde Grecia, desde México, desde Rusia, desde el Brasil. Viaja en avión generalmente, pero utiliza también la vela nómada y la carreta ancestral. Dos meses antes de decirnos que se ha bañado en las aguas cálidas de Hawai, nos comunica que está tomando un refresco en Constantinopla.

Y es Titayna quien envía a «París-Soir» su última impresión sobre la América Central, «trozos pequeños de un reino despedazado», según sus propias palabras. O bien «polvareda de republiquitas».

La poción es amarga. Es una cucharada vomitiva. Desgraciadamente auténtica.

Traza con pinceladas breves pero realistas el retrato de Guatemada, El Salvador, Honduras, Nicaragua, Costa Rica y Panamá. Los suyos son retratos a lo Van Gohg, rápidos, coloridos, crueles en su naturalismo, descarnados en su verdad íntima.

Señala, para los seis trozos ferozmente fronterizados, un denominador común: la condición de colonias económicas de los Estados Unidos. Cuenta los kilómetros de una ruta intercentroamericana embronaria. Hace el balance de la instrucción pública de los respectivos ministerios de la guerra y de la higiene. Analiza sin piedad el régimen político de pequeñas dictaduras dignas de la época anterior a la democracia. «De la choza al palace —escribe— y de la carreta al avión». Es ya un salto, lo simple constatación. Pero afirma que apesar del palace y a pesar del avión la tierra y la sociedad que la habita son tan atrasadas tan retardatarias y tan miserables que no vale la pena de ocuparse de ellas, a no ser para desearles mejor suerte.

United Fruit Company, para Titayna, es el clásico botón de muestra. Hay muchas United Fruit Company en tan poco espacio de tierra. La fabricación sistemática de revoluciones y el insólito estallar de golpes de Estado son las únicas cosechas pródigas que se recolectan. Fabricación y recolección son endémicas en el triste organismo centroamericano. ¿El indio? Aplastado por los mestizos, que sustituyeron en esa labor al español de la colonia? La riqueza natural? Simple termómetro de barras de oro en las cajas de los bancos de Wall Street. ¿Vergüenza ciudadana? Inexistente. ¿Organización? Inexistente. ¿Personalidad definida? Inexistente. Quedan, es cierto, sus banderitas y seis himnos. Titayna se pregunta porqué y para qué.

Titayna coje, como ejemplo típico la república de Honduras, 962.000 habitantes. Los estudiantes del Barrio Latino de París son ya más numerosos. El Barrio Latino es apenas una parcela insignificante de París, y comparado con la Francia es una aguja en un pajar. Presidente de República del Barrio Latino, Cámara de Representantes del Barrio Latino, Senado del Barrio Latino, Cuerpo Diplomático y Consular del Barrio Latino, Ejército del Barrio Latino, Burocracia del Barrio Latino, Comercio del Barrio Latino, el todo medido a lo Liliput y simpre dependencia yanqui.

El sol quema campiñas y poblados. La indiada trabaja bajo ese sol calcinante, desde que aparece en una plantación de banano hasta que se oculta en una plantación de café. Mientras, la minoría diz que rica, el criollo perezoso, sensual y figurero, viaja, se instruye, recita versos y vejeta. Sobre todo vejeta. A este criollo tropical no hay manera de pedirle ni honradez ni idealismo, porque es esclavo de los millonecejos gubernamentales o de las piltrafas que le hacen ganar la banca y el comercio americanos. Los días suceden a los días la cadena del tiempo muestra argollas idénticas, mientras unas a rrumpidamente iguales las otras. Sus banderitas siguen enhiestas, seis gobiernos siguen desplenándose o reviviendo bajo distintas denominaciones, seis himnos continúan siendo cantados y tocados por escolares y bandas municipales intransigentemente aduanizados. La moral es un mito.

Eso es lo que ha visto, con sus ojos expertos, la gran Titayna. Uno lee sus artículos con sonrojo en las mejillas del alma, porque mejor que ella sabemos que es ferozmente cierto todo lo que escribe.

Eduardo Avilés Ramírez

Sarmiento anecdótico

El 24 de febrero se despedía de sus amigos en el muelle y encarándose con Mitre, le dijo estas textuales palabras que él ha repetido y que muchos años después el general Mitre confirmó:

—Mitre: será usted el primer presidente de la República, pero no se olvide que me reservo la segunda presidencia...

Su convicción de que, contra toda verosimilitud, el vencedor de Caseros estaba perdido se halla expresada con energía al final de «Campaña en el Ejército Grande»:

«Un hecho sólo me parece claro y conquistado ya históricamente, y es que Urquiza, con Congreso o sin el Congreso, con Buenos Aires o sin él, con las provincias o sin ellas, con el directorio o sin él, con los diarios o sin ellos, no será jefe de la República. Esto parece que está escrito allá arriba y siendo de ello una intuición indefinible pero firme, incontrastable, que he sentido siempre por los hechos fatales que las causas conocidas traen aparejadas».

Porque mientras yo investigaba quién había cometido aquella enormidad contra la seguridad ciudadana, ví que la acera estaba cortada profundamente y que, para aviso de los viandantes, tenía una banderita roja, no mayor que un pañuelo de mujer y tan en las sombras que sería imposible verla ni aun llevándosela con las narices en la inevitable caída a aquella fosa hecha como para recibir amorosamente a cuantos se aventuraran a pasar por allí. Así, una banderita roja en la acera, sin más farol, entre las sombras; y enormes piedras en plena calle, también sin luz.

Y todo porque una Empresa «tiene derecho» a exponer las vidas ciudadanas, por virtud de sus concesiones y franquicia para burlar las leyes.

Mas como alguna vez hemos de iniciarnos en el sentido de la responsabilidad, vamos a ver si hacemos la inauguración de esa facultad ciudadana, y empezamos por mi automóvil.

Y a ver si hay en esta magnífica ciudad de la Habana leyes, autoridades y ciudadanía.

Joaquín ARISTIGUETA.

M.E.C.D. 2016

1,300 ESCUELAS RURALES CIVICO MILITARES FUNCIONARAN EL PROXIMO CURSO CON 120,000 ALUMNOS

EN CADA ZONA ESCOLAR HABRA UN PLANTEL CONSOLIDADO CON CUATRO AULAS BIEN ADAPTADAS

Los maestros cívico-militares robustecerán la campaña educativa que se lleva a cabo. Podrán llegar a Jefes de misiones y aún a profesores de la Escuela de Aplicación

Tendrá enorme trascendencia el próximo curso escolar. Sobre las recientes cinco escuelas rurales cívico-militares que abrieron sus puertas en el curso que acaba de efectuarse, habrá casi el doble en el curso que se iniciará el 4 de septiembre. Serán escuelas rurales cívico-militares, 1340 a través de todo el territorio nacional y en los lugares en los que nunca —ni en la colonia ni en la República— se había alzado la voz de un maestro. Más de ciento veinte mil alumnos —entre niños y adultos— recibirán preparación eficiente, encaminada de modo principal a todo cuanto tenga relación con sus intereses en el campo, y atendiendo con mucho cuidado a la salud y a la higiene. Esta enseñanza se completará con distracciones espirituales. (Radio, cine, fiestas teatrales, etc) Para la educación, rigen los más modernos métodos pedagógicos. Los maestros rurales cívico-militares, convenientemente adiestrados en un cursillo de orientación, saben llegar a las mentes de sus alumnos. Y esta educación vincula a esos ciudadanos —los adultos y los niños— a la tierra natal, con un vínculo consciente, con raigambre de interés, de complemento entre el hombre y el suelo que le da sustento y riqueza.

La salud y la higiene campesina están a cargo de un higienista y un laboratorio por cada zona escolar (esta consta de veinticinco escuelas, siendo, hasta ahora, cuarenta las zonas), en donde se harán exámenes de esputos, sangre, orina, heces fecales, etc. Ya se han instalado veinticinco laboratorios y dentro de poco habrá quince más cuyos aparatos ya han sido pedidos.

De la distracción que se lleva a esos lugares, podemos repetir lo que hemos dicho en otras ocasiones. En muchas escuelas rurales se han instalado pequeños motores que generan electricidad y con los cuales, aparte de la luz, se ha logrado tener radio. Así los vecinos pueden gozar de interesantes veladas y el maestro rural se sirve de tal medio para estimularlos a mejorar sus viviendas y hacer posible, en cada una de ellas, el disfrute de los elementos de la vida civilizada. En cada escuela, se ha creado una **asociación de padres y vecinos**, y el maestro rural —eje de tales agrupaciones— congrega muchas veces a sus alumnos —niños y adultos— para que disfruten de pequeños actos sociales, organizando algunos festivales, con los que se recaudan fondos para mejorar las escuelas.

Entre esas nuevas escuelas las habrá de dos aulas y en cada una de las cuarenta zonas escolares se establecerán una escuela consolidada de cuatro o más aulas. Cada misión educativa, contará, aparte del Pedagogo, la hogarista, el maestro de oficios y el higienista, un dentista y un veterinario. Además, el personal que corresponda a cada laboratorio.

Estímulo y acicate

Los maestros rurales cívico-militares podrán llegar al grado de suboficiales, como tales maestros, y aún tendrán posibilidades de llegar a misioneros, Jefes de Misiones y hasta profesores de la Escuela de Aplicación o Inspectores Provinciales. Pero, en verdad, hay que decir que los maestros rurales cívico-militares —como productos de la disciplina y del amor a una causa hondamente nacionalista— van al cumplimiento de su misión social con un entusiasmo y una devoción que tienen su mejor premio en la propia satisfacción de haber contribuído a mejorar la patria.

Educar: he aquí la fórmula

El Mapa Escolar de la Isla arroja la necesidad de que existan cinco mil escuelas rurales. Ya el coronel Batista ha dado el primer paso. Y un paso al que responden casi mil quinientas. Dentro de algunos años —si el Jefe del Ejército Constitucional da cima a su altísimo empeño— no habrá analfabetos en Cuba. Y habrá generaciones que sabrán algo más que leer y escribir: que sabrán por qué y para qué han nacido ciudadanos de esta tierra privilegiada por la naturaleza. Educar: esa es la fórmula, la voz del futuro.

UN CALLO ES COMO UNA TACHUELA CLAVADA EN EL DEDO

Hay un método infalible para extirparlo de raíz

TRATE ese doloroso callo como si fuera una tachuela. Arránquelo del todo—no superficialmente. Use Blue-jay, el parche callicida de doble acción. Quita el dolor al instante y en tres días extirpa el callo de raíz. Es seguro y fácil de usar. Quítese los callos de manera definitiva—no volverán a reproducirse. Consiga hoy mismo en su farmacia un sobre de parches Blue-jay.

BLUE-JAY
Parche Callicida
científico de Bauer & Black

SI UD. QUIERE PURGARSE SUAVEMENTE

Nunca exponga su aparato digestivo al efecto contraproducente de purgantes muy violentos que hacen efecto rápido y excesivo, debilitando profundamente sus órganos digestivos.

Siga el consejo de los médicos. Púrguese suavemente con Leche de Magnesia de Phillips.

Los médicos consideran la Leche de Magnesia de Phillips como el más suave, eficaz y seguro regularizador del aparato digestivo.

La Leche de Magnesia de Phillips elimina directamente las verdaderas causas de los trastornos del aparato digestivo, con su comprobada triple acción:

1—Alcaliza el contenido del estómago, neutralizando el exceso de acidez.
2—Limpia suavemente el delicado tubo intestinal.
3—Tonifica todo el aparato digestivo.

Es igualmente beneficiosa la Leche de Magnesia de Phillips para todas las etapas de la vida—desde la más tierna infancia hasta la edad más avanzada.

Pero, al comprar este producto, asegúrese Ud. de que obtiene la verdadera y legítima Leche de Magnesia de Phillips. Fíjese que el nombre "Phillips" esté estampado claramente en la etiqueta.

Ahora también Ud. puede obtener la Leche de Magnesia de Phillips en forma de tabletas, bajo el nombre de "Milma"—en cajitas de 30 tabletas. Cada tableta equivale a una cucharadita de Leche de Magnesia de Phillips.

RIFA DE LIBRETAS DE AHORRO POSTAL EN EL CENTRO ESCOLAR NUMERO 8

En el Centro Escolar número 8, de Economía Doméstica y Artes Manuales, de Aguiar 15, tuvo efecto ayer un hermoso acto que dice mucho de la Caja Postal de Ahorros, entidad que se ha captado la confianza general del público en el corto tiempo que lleva funcionando en la Secretaría de Comunicaciones, y que está inculcando en las clases populares de nuestra población el sentido del ahorro, del cual está tan necesitado nuestro medio.

El acto consistió en la rifa de Libretas de Ahorro Postal entre las escolares del plantel referido, asistiendo el Sr. Alberto Arellano, Jefe de la Sección Postal de Ahorros, el cual expresó sus simpatías por la labor de divulgación que desarrolla entre las niñas en pro del ahorro la señora Carmen Arocha, Directora del Centro Escolar mencionado.

Debemos informar que este Centro de Economía Doméstica es uno de los que primeramente iniciaron las cuentas de ahorros en la Caja Postal, y en la actualidad casi todas las niñas que asisten a él poseen Libretas de Ahorro.

Se observa ya la influencia de la Caja Postal de Ahorros entre los menores, quienes pueden abrir sus cuentas con veinte centavos; ésta es una función educacional que le toca cumplir a la Institución.

¡¡Cuidado!! Fíjese Ud: el nombre BISMAGEN se escribe seguido, ¡No lo confunda!

¿Está Ud. valiéndose de "lo mejor" para combatir con éxito su enfermedad del

ESTOMAGO,

afecciones concomitantes al

HIGADO y VESICULA,

úlcera gástrica o duodenal, COLITIS — Intestinos ?

Resultados prodigiosos están obteniéndose con

BISMÁGEN

aún en casos rebeldes en que DE NADA VALIERON OTROS remedios. Aprovéchese Ud. de este admirable recurso que la Ciencia moderna pone a su disposición: Ensaye con un frasco del *notable patente* Bismágen y

bendecirá la hora en que decidió tomarlo

SOCIALES DEL CERRO

Una niña

Los distinguidos esposos Nena Alonso y Domingo Cabral, pasan por la alegría del feliz advenimiento de una lindísima niñita, fruto primero de tan venturosa unión.

Nuestra enhorabuena.

Un bautizo

El pasado domingo se efectuó, en la iglesia del Carmen el bautizo del gracioso niño José Antonio Prado y López, hijito muy querido de los esposos María de los Angeles López y Francisco López. Fueron sus padrinos: la señora Juana Albelo viuda de Prado y el señor Antonio López Pita. Después en la residencia de los referidos esposos, se efectuó una agradable fiesta brindándose por la ventura del nuevo cristianito.

Enfermo

Desde hace días, se encuentra enfermo sufriendo molesta dolencia el señor Enrique Capetillo Ugalde, padre amantísimo de nuestro particular amigo el joven Enrique Capetillo, antiguo y competente empleado de la Sucursal de Correos de Sanidad.

Hacemos votos fervientes por su pronto restablecimiento.

Agradable fiesta

Con motivo de celebrar su onomástico el señor Antonio Fernández, miembro de la División Central de la Policía Nacional, se efectuó en su residencia de la calle Velarde, una simpática fiesta bailable, siendo muy bien obsequiada y atendida la concurrencia. Además la linda damita Consuelito Fernández, hijita del homenajeado, celebró su cumpleaños el lunes pasado.

Restablecido

El activo vigilante de la policía Nacional Francisco Diéguez, se encuentra restablecido de las lesiones que recibió recientemente. Con gusto lo dejamos consignado, por tratarse de tan distinguido amigo.

Quintín Echevarría

Nos ha causado verdadero júbilo la designación del joven Quintín Echevarría Norman, para el cargo de Jefe del Negociado de Seguros Sociales de la Secretaría del Trabajo. Se trata de un excelente amigo, que en todo momento está dispuesto a servir a quien lo solicite y al que nos unen lazos de sinceros afectos. Lo felicitamos por medio de estas líneas.

Nuevo compañero

Por la dirección de nuestro colega «La Voz de Cuba» ha sido nombrado Cronista Social el joven Alfredo González Jiménez. Muchos éxitos le deseamos.

Próxima fiesta

Hemos sido cortésmente invitados por la graciosa señorita Juana María Rodríguez Pereira, para la fiestecita que tendrá efecto en su residencia de la calle de San Elías el próximo día 24 del actual, con motivo de celebrar su onomástico.

Gracias por la cortesía.

Obituario

A edad avanzada, rodeado del cariño de los suyos, entregó su alma al Creador, el señor José de la Roca y Cepero, amante padre de familia. ¡Qué la gloria divina lo acoja en su seno! Reciban nuestro más sentido pésame de condolencia sus hijos Mercedes, Julián y Rafael y demás familiares.

Estanislao VEGA

RESPALDAN LA GESTION DEL PROFESOR FITERRE

Un grupo numeroso de alumnos de la Universidad Nacional, entre los que figuran los Delegados de las distintas Escuelas de la misma, acaba de dirigir una comunicación al señor Rector protestando de las inculpaciones injustas que en cierto colega se han hecho al profesor Dr. Rafael Fiterre.

Según los comunicantes, el mencionado profesor es un estricto cumplidor de su deber, siendo de los que más se esfuerzan por el progreso docente del alumnado, que dispone en tiempo y forma oportunos de las copias de sus lecciones.

EN ESTA EPOCA

El organismo está siempre ligeramente deprimido, así es que es bueno tomar un fortificante para ayudar el cuerpo a sacudir este entorpecimiento y a descombrarse de todas las impurezas que estorban nuestra circulación. La Quintonine, con la cual cada uno puede hacerse instantáneamente y por poco dinero un excelente fortificante, es muy recomendada en este momento. La Quintonine fortifica, activa la circulación y devuelve el apetito a los estómagos cansados. Pida Vd. la verdadera Quintonine a su Farmacéutico. La Quintonine puede tomarse también a la dosis de una cucharadita antes de cada comida, sea pura, sea en una copa de agua gaseosa, azucarada, o no, añadiendo jugo de limón. El frasco $0.40 en la DROGUERIA DE JOHNSON Obispo 30, La Habana, y TODAS FARMACIAS.

Por intercambio de Giros, Cuba abona a E. U. $26,000.00

Una empresa de ómnibus ha propuesto el traslado de correspondencia al Estado

El Secretario de Comunicaciones, señor Melanio Díaz Soto, ha firmado una resolución, por la que se dispone le sean girados $26.000 al Post Master General de los Estados Unidos, de acuerdo con el intercambio de Giros Postales entre dicha nación y Cuba, correspondiente al mes de marzo último.

Beneficia el transporte de correspondencia por ómnibus

El presidente de Omnibus de Camagüey, señor Juan García, acompañado del señor Juan Acosta, de la directiva de dicha compañía, celebró una entrevista con el Secretario de Comunicaciones, señor Melanio Díaz, con el objeto de proponer la conveniencia de utilizar, para el transporte de la correspondencia por el territorio nacional, ómnibus especiales, construídos a propósito para ese servicio.

Hoy, miércoles, seguirán tratando del asunto con el Secretario de Comunicaciones.

Antigüedad reconocida

Por acuerdos firmados por el Secretario de Comunicaciones, se ha reconocido la antigüedad en sus expedientes personales a los siguientes empleados: por 15 años, a Rosalina Angulo Montejo y Mario González García; por diez años, a Juan Llama Cindra, Carmelina Seiglera, María Herrera Landín y Alberto Periane; por cinco años, a Filiberto Hernández Sardiñas, Generoso Segura Núñez, Andrés B. Rodríguez Valladares, Walterio Silverio del Sol y Pedro Pablo Uribe Echebarría.

Franquicia Postal

Por resolución del Secretario de Comunicaciones, señor Melanio Díaz, ha sido concedida franquicia postal al periódico «Tricolor», que dirige nuestro viejo compañero y amigo Paco Sierra.

ACUSADO DE ESTAFA

Evaristo Rumbo Zas, de 35 años, chauffeur del auto 33.477 y vecino de Concepción 8, denunció en la Segunda Estación que le alquiló a un individuo que sólo conoce de vista para ir a la playa de Viriato en unión de una mujer y que estando en dicho balneario, el mencionado individuo se dió a la fuga, dejando abandonada a la compañera sin pagarle los viajes.

NO PAGO

Eulogio Zuaznabal, de 34 años y vecino de Gloria 66, denunció en la Segunda Estación que le dió a José Núñez Faijó, de 54 años, dueño y vecino de la vidriera sita en Egido 22, 40 centavos para que se los apuntara al número 47, para el Jai Alai y se negó a pagarle. Núñez declaró a la Policía que en la mañana de ayer Zuaznabal se presentó en su establecimiento pidiéndole dos pesos prestados y como él se negara a dárselos le manifestó que lo iba a denunciar.

Cuando los Venenos Obstruyan los RIÑONES e Irriten la Vejiga

DELES UNA BUENA LIMPIEZA POR 40 CENTAVOS

Vaya hoy mismo a su farmacia y consiga este seguro, eficaz e inofensivo diurético y estimulante—pida las Cápsulas MEDALLA DE ORO de Aceite de Haarlem y comience enseguida a lavar los riñones de desperdicios saturados de ácidos y venenos.

Es el medio experimentado de restablecer la actividad normal de los riñones y poner fin a esa irritación de la vejiga que suele ocasionar escasez y ardor de la orina así como el sueño interrumpido por las levantadas de noche.

Recuerde que los riñones, al igual que los intestinos, necesitan de cuando en cuando una buena limpieza, y que entre los síntomas de debilidad de los riñones figuran: el tener que levantarse una o dos veces en la noche—el abotagamiento de los ojos—los calambres en las piernas—el dolor de cintura y las manos sudorosas.

Pero insista en que le den las Cápsulas MEDALLA DE ORO de Aceite de Haarlem, las legítimas y originales de Haarlem, Holanda. El precio es módico (40 centavos). Los resultados habrán de dejarlo satisfecho.

CRONICA HABANERA

LA SEÑORA DE GOMEZ CUETO

Se engalana nuestra crónica de hoy con el retrato de la señora Mary McCarthy de Gómez Cueto, bella y distinguida dama de la colonia norteamericana, muy bien relacionada en nuestra sociedad.

La señora de Gómez Cueto, poseedora de una exquisita voz de soprano, tomará parte esta noche en el concierto extraordinario de la hora «El Encanto» acompañada de la Orquesta de Concierto «Encanto», que dirige el maestro Roldán.

TRASLADO.—El conocido matrimonio Antonio Colás y Romana Goizueta ha trasladado su domicilio para la hermosa casa de la calle 11 No. 111 entre 11 y 13, en el Vedado.

Con ellos están sus graciosos hijos Mary, Cristina y Antonio.

LA BODA COLETE-GUEDES.—Un acontecimiento social, dadas las simpatías y las muchas relaciones de los novios, promete resultar la boda de Zoila Guedes, bella y encantadora señorita, con el estimado joven Antonio Colete, conocido Corredor de Azúcar.

Está señalada para el día veintiséis de junio.

Y tendrá lugar en la Iglesia de San Juan de Letrán, a las nueve y media de la noche.

El adorno que lucirá esa noche aquella hermosa iglesia, y el bouquet para la gentil fiancée, estará a cargo del jardín tan acreditado «Casa Trías», cuyos artistas privilegiados harán derroche de arte y buen gusto en ambas obras.

Han designado padrinos, el señor Salvador Guedes Sardiñas, padre de la novia, y la señora Ramona Avello viuda de Colete, madre del novio.

Seis los testigos del novio, el ex-Alcalde de la Habana doctor Pelayo Cuervo Navarro y los señores Luis Loret de Mola, Julio Lobo, Honorato Colete, Luis Mendoza y Benjamín García Beltrán.

Seis también los de la novia, señores Alberto C. Fowler, José Antonio Guedes, Miguel Tarafa, Antonio Giraudier, Emilio Sánchez Laurent y Antonio Falcón.

La boda civil será ante el notario doctor Jesús María Barraqué Jr, testificando por parte de él, los señores Manuel E. Presas, Carlos Manuel Alvarez Tabío, Rigoberto Ramírez Estrada, Evaristo Taboada, Francisco Flá y Pedro Rodríguez Penín.

Por parte de ella lo harán a su vez, los señores Agustín Alvarez, Rafael Guedes, Domingo Burés, Fernando Ovies, Ramón Soliño, y Emilio Leconos, Jr.

VIAJEROS DISTINGUIDOS.—Han embarcado para los Estados Unidos, a bordo del vapor «Florida», los conocidos caballeros Pepe Gómez Mena y Adrián Maciá.

El viernes salen rumbo a Nueva York, de donde tomarán el gran trasatlántico que los conducirá a Europa, los estimados amigos Mario de Armas y Gustavo A. Tomeu Jr., jóvenes que disfrutan de grandes simpatías en esta sociedad.

El domingo embarca para los Estados Unidos, donde pasará los meses del verano, la distinguida señora María Jáen, viuda del inolvidable Presidente de la República, doctor Alfredo Zayas.

También embarcarán ese día el doctor Guido Colli y su gentil esposa Rita Gómez Colón, en unión de sus inteligentes hijos.

A bordo del vapor «Cuba», regresaron anteayer de Santo Domingo, la señora Margot de Blanck, bella esposa del doctor Armando Coro y su hermana, la interesante señorita Olga de Blanck.

En el mismo vapor llegaron el señor Luis Mir y su gentilísima hija, la señora Nena Mir.

Entre los estudiantes llegados últimamente figuran Evelio y Amparo García, que estudian en Atlanta, acompañados de la señorita Charlotte Sewell, compañera de colegio.

También han llegado los jóvenes Francisco Solís y Manuel Silvestre Rionda, este último estimado amigo nuestro que viene graduado de Ingeniero Agrónomo.

LA BODA DE HOY.—En San Juan de Letrán, a las nueve y media de la noche de hoy, contraerán matrimonio la bellísima señorita Lily Rosell y Adzuar y el distinguido joven Ernesto Godoy y Loret de Mola.

Esta ceremonia, de gran lucimiento, está llamada a resultar un gran acontecimiento.

El adorno del templo, bello y elegante, será obra de la «Casa Trías», el conocido jardín del Vedado, tan celebrado siempre por sus finos y exquisitos trabajos.

También hará Trías, el ramo de la novia que será uno de los modelos más lindos de la estación.

ASUNCION O-REILLY.—En O-Reilly, 73, el reputado atelier de Asunción O-Reilly, es enorme en estos días la afluencia de señoras y señoritas.

Todas van atraídas por los últimos modelos de sombreros que acaba de recibir de París, la exquisita Asunción O-Reilly.

Pertenecen esos modelos a las más renombradas colecciones parisinas, Agnes, Suzy, Lanvin, Rose Valois y Rose Descat.

También han llegado nuevas toilets para vestidos de Marcel Rochas, Chanel, Vionnet, Paquín, Molyneux y Maggy Rouff.

Triunfa Asunción O-Reilly.

CONCIERTO.—Para el sábado próximo, en los salones del Conservatorio «La Milagrosa» se celebrará el reparto de premios a los alumnos de aquel prestigioso plantel musical.

Este acto, que se desarrollará de acuerdo con un espléndido programa, será presidido por un tribunal de honor, en el que figurará el ex-Presidente de la República doctor Carlos Manuel de Céspedes.

Tomarán parte distinguidas personalidades entre ellas el conocido periodista Rafael Marquina, que tendrá a su cargo una charla, el recitador y primer actor Joaquín Riera y dos niños artistas, Merceditas Magín, recitadora que pertenece al cuadro de Declamación del Centro Gallego y Juan Marcadal, guitarrista de doce años notabilísimo.

Las concursantes que ejecutarán distintas obras de acuerdo con el programa que publicaremos pronto son: Rosa Maleí, Aida Hermida, Amparo y Carmen Carrión, América Fernández, Luisa Agüero, Héctor Pérez, y Olga y Luisa Simó, entre las cuales las hay ya verdaderas artistas.

DEL NACIONAL.—Interesantísimo el programa de hoy en el Teatro «Nacional».

Se anuncian dos estrenos: «Espionaje Internacional» en la que debuta la gran estrella Vivian Leight y «Amor de un extraño» con la notable artista Ann Harding.

«Espionaje Internacional» por su trama llena de escenas emocionantes y complicadas ha de gustar extraordinariamente.

Será un gran día.

OPERADO.—En días pasados ha sido sometido a una difícilísima intervención quirúrgica el señor Pedro Valdés Jorge, Subgerente de la Metro Goldwyn Mayer.

La operación fué practicada con satisfactorio resultado por el notable doctor Rogelio Stincer.

LA FAMILIA BETANCOURT.—Desde hace varios días se hallan de nuevo en la Habana, tras una temporada de cinco meses en sus colonias del Central «Cunagua», en Camagüey, el estimado amigo Antonio C. Betancourt y Agüero y su gentil esposa Josefina Bardeci con sus hijas Josefina y Raquel.

Hoy por la véa aérea llegarán sus hijos mayores, Gloria María Betancourt, la lindísima señorita, que acaba de graduarse en el Holy Child de Filadelfia y Antonio Betancourt, estudiante del segundo año de High School, en el Newman School de Jersey.

Bienvenidos.

BODA PROXIMA.—Para el día 23 del corriente ha sido fijada la boda de la señorita Isabel Méndez Sumalla con el señor José Antonio Peláez López.

Dicho enlace se llevará a cabo en la Iglesia de la Merced el aristocrático templo de los Paúles que lucirá esa noche las galas de un regio adorno floral encomendado a los grandes floristas del jardín «Milagros».

En próxima nota ofreceremos más detalles.

BODA ELEGANTE.—La linda Capilla de la Santa Cruz en el Reparto Ampliación de Almendares, sirvió de marco adecuado el domingo último para una boda elegante.

Boda de la señorita Conchita López Mendoza, muy gentil y muy graciosa, con el joven Mario L. Palma Sánchez, perteneciente como ella a una distinguida familia.

Este enlace, verificado a las siete de la noche, congregó en el templo una selecta representación de nuestra sociedad.

Fueron padrinos la señora María Sánchez Vda. de Palma, madre amantísima del novio, y el señor Ramiro López Mendoza, padre de la novia.

Como testigos suscribieron el acta por parte de ella, la doctora María Gómez Carbonell, Representante a la Cámara, el coronel Rafael Peña; el doctor Antonio Mesa y los señores Nicolás Herrera, Antonio Martínez y Ramiro Palma.

Por él lo hicieron a su vez, el doctor Eduardo Lens, y los señores Diego Rodríguez de Castro, doctor Miguel Angel Carbonell, Luis Sánchez Santos, doctor Ramiro López Mendoza y Agustín Ramírez Palma.

La señorita López Mendoza hizo una linda novia.

Su entrada en el templo fué marcada con los melodiosos acordes de la Marcha de Esponsales, ejecutada por una gran orquesta que ofreció un interesante programa en el que también tomó parte la conocida soprano Panchita Trigo.

Después de la boda la concurrencia se trasladó a la residencia de la familia Palma, donde se sirvió un rico buffet.

GRAN REBAJA DE PRECIOS EN EL BALNEARIO "LA CONCHA"

Ahora ofrecemos la siguiente escala de precios de extraordinaria economía:

	DIAS LABORABLES		DIAS FESTIVOS	
	Entrada	Baño	Entrada	Baño
Niños menores de 3 años	Gratis	Gratis	Gratis	Gratis
Niños de 3 hasta 12 años	0.10	0.30	0.10	0.30
Mayores de 12 años	0.20	0.60	0.40	0.80
ABONOS DE 15 BAÑOS CON ENTRADAS				
Menores de 3 a 12 años "B"		3.00		
Mayores de 12 años "C"		6.00		
Mayores de 12 años "D"				10.00
Mayores (en lotes de más de 25 hasta 50) "E"				7.50
Mayores (en lotes de más de 50) "F"				7.00
ABONOS ESPECIALES				
15 baños Mayores, válidos después de las 5 p. m.		4.00		
Temporada, hasta Agosto 31 (Personal)		20.00		

Además, recuerde que damos gratis:

TRUSA - TOALLA - MEDICOS - SALVAMENTO - Cultura física bajo la dirección del eminente naturista PROF. CANETTI. PARQUE INFANTIL - CLASES DE NATACION por el Prof. Adolfo Martínez - 2 SOLARIUM - HAND BALL con premios para los seleccionadores de ganadores - DOMINO - PING PONG, etc., etc.

LOS DOMINGOS "Orquesta Casino de la Playa"

BALNEARIO "LA CONCHA"
PLAYA DE MARIANAO - FO-7043

LA FASHIONABLE
PRADO 25

Cierra sus puertas el día 30 de Junio y liquida todos los sombreros, modelos finísimos a $4.00 y $5.00. Unico precio.

Junio MES DEL CLIENTE

El porqué de nuestro éxito

Este día, y el otro, y todos los de la sensacional venta "JUNIO, MES DEL CLIENTE", se ve colmada de público "La Filosofía".

Público que, satisfecho al comprobar una a una las ventajosas ofertas de telas, carteras, abanicos, medias, ropa interior, trajes de niño, artículos para caballero, etc., etc., no sólo no se cansa de repetir sus visitas, sino que constantemente nos recomienda a sus amistades.

Claro está que tan feliz resultado es consecuencia lógica de nuestra honestidad comercial, jamás desmentida; pero de todos modos nos sentimos halagados y agradecidos viendo crecer la confianza y el crédito que "La Filosofía" inspira.

Prometemos conservar el alto puesto que en el concepto de usted merecemos; y fieles a esa consigna seguimos aumentando el interés de nuestra venta de Junio, ofreciendo hoy nuevas mercancías y nuevas ventajas en todos los departamentos

⁂⁂⁂

Charlas Femeninas
de HORTENSIA GELABERT

---media hora exclusiva de---
"La Filosofía"

Terminadas las mejoras en la planta, se reanudan las Charlas Femeninas de la eminente primera actriz cubana Hortensia Gelabert. Para oírla, sintonice usted esta tarde, a las dos, la emisora de Autrán y la Cía. Westingouse E. de Cuba, en 1030 kc.

Hortensia Gelabert disertará hoy, a las 2 p. m., sobre un tema muy interesante:

SERVICIO SECRETO
(Anécdotas de una espía)

Es un programa organizado por Propagandas Joffre, exclusivo para "La Filosofía" con motivo de la venta.

"Junio, mes del cliente", una venta seria, una venta que entusiasma y satisface.

LA FILOSOFÍA

M.E.C.D. 2016

HOY ENCANTO UNICO en CUBA con AIR CONDITION
BARBARA STANWYCK y JOEL Mc. CREA en "La CANCION del RIO"
Una 20th Century Fox
30¢ 40¢
3 EXTRAORDINARIAS ATRACCIONES! juntas!
MAÑANA ENCANTO
IAN KEITH en el TITANICO y VIOLENTO DRAMA "GRAND NATIONAL"
TALA BIRELL
"LA CRUZADA HEROICA"
-WHITE LEGION-
RITMOS CANDENTES... VOLUPTUOSOS... SENSUALES...
"CHAMBORI" o "LA BABEL DEL JAZZ"
-TOP OF THE TOWN-
EL GIGANTE de los SHOWS MUSICALES!
INAUGURACION del MARAVILLOSO EQUIPO de SONIDO "MIRROPHONIC" de la WESTERN ELECTRIC
30¢ 40¢

ESCENARIO y PANTALLA

«LOS QUE TIENEN LAS CULPA»

En anteriores obras César Rodríguez ha abordado cuestiones de vasto alcance social. El tamaño de su noble ambición nos ha compensado en tales casos de las limitaciones propias de una técnica, una sensibilidad y un ingenio todavía inmaturos.

En «Los que tienen la culpa», comedia estrenada el domingo en el «Principal», se advierte un indudable progreso en la técnica, sobre todo en ese aspecto de la malicia escénica que tan eficaz resulta para ganarse la adhesión del público. Pero a cambio de ello el autor ha limitado sus pretensiones. Del ámbito social ha pasado al ámbito doméstico, para plantearnos un viejo problema: el problema de la mujer que ha pecado por amor y se siente señalada, zaherida por la sociedad en que vive, comenzando por las gentes que están más próximas a ella: el padre convencional y apático, la madre llena de ínfulas aristocratizantes y el hermanito audaz y sin escrúpulos, que sólo espera la coyuntura de un buen matrimonio para instalarse cómodamente en la vida.

No es fácil infundir novedad a un tema tan zarandeado en la novela, en el teatro y en el cine. Lo más personal que César Rodríguez ha aportado a él es ese giro de la acción a virtud del cual el esposo comprado para taponar la deshonra de la protagonista acaba enamorándose de ella y haciéndose digno de su amor. Este aspecto de la fábula lo desenvuelve el autor en una forma ligera, casi vodevilesca, que por fortuna nos pone a salvo de toda derivación idílica. Siempre preferiremos el manoseado truco de la borrachera fingida que Rolando pone en juego para descubrir la pasión de Rosaura al consabido diálogo sensiblero que espera más de una espectadora cursi.

Como de costumbre, César Rodríguez impostа su comedia en un tono moral. «Los que tienen la culpa» de lo que en ella sucede son, a su juicio, los homúnculos que rodean a Rosaura, gente mezquina y farisaica, incapaz de comprensión, de piedad, de amor para con sus semejantes. César Rodríguez fustiga sin ambages a estos nuevos escribas usando para ello el magnavoz de un personaje que hace las veces de «factptum». Nos referimos al guajiro José María, individuo de una sola pieza, en el que el autor ha querido encarnar la bondad nativa del hombre, frente a las deformaciones morales engendradas por un falso concepto de la civilización. Tesis romántica que José María enarbola con harta insistencia y con un aire de predicador que no le perdonamos.

No es dudoso que «tengan la culpa» esos sujetos que César Rodríguez nos pinta con los más desagradables trazos y cuyos lomos flagela sin compasión. Pero ¿es que a la propia protagonista, a la delicada y sensitiva Rosaura, no le toca también su parte de culpa? Advierta el autor que Rosaura no nos da en ningún momento la medida de una mujer superior. En primer término se entrega a un hombre que, según todos los indicios, distaba mucho de merecer su amor. Admitamos que ello fuera una equivocación y que ya es suficiente su deseo de rectificarla no casándose con él. Pero si bien es cierto que en esto revela honradez y buen sentido, ¿cómo calificar, en cambio, el que se preste, por complacer a sus padres, a la burda maniobra de casarse con un marido tarifado? Desde el momento en que Rosaura se aviene a esta farsa demuestra que es, poco más o menos, de la misma madera que el resto de su familia. Todos tienen, pues, su tanto de culpa en buena justicia distributiva. Si acaso podemos exceptuar al guajiro José María, que vive al margen de los acontecimientos, sin más función que la de entrometerse en todo con la mejor de las intenciones.

César Rodríguez puede sentirse complacido del éxito de público que alcanzó su obra. La concurrencia—muy numerosa por cierto— no distrajo un momento su atención de los sucesos escénicos y mostró su aquiescencia hacia ellos con risas y aplausos muy reiterados. También puede sentirse contento de la interpretación entonada y discreta que dieron a su comedia los artistas de la compañía de Socorrito González y Tino Rodríguez. Principalmente estos dos artistas, la señora Sánchez y los señores Granja y Martínez Casado se esforzaron por acertar en la incorporación de sus respectivos personajes.

Francisco ICHASO

PAYRET HOY DOBLE PROGRAMA en ESPAÑOL
La SUPER PRODUCCION ARGENTINA
QUE TIEMPOS AQUELLOS
(LOS MUCHACHOS de ANTES NO USABAN GOMINA)
SANTIAGO ARRIETA - IRMA CORDOBA - FLORENCIO PARRAVICINI
-ADEMAS-
AMOR EN MANIOBRAS
20 TARDE 30¢ NOCHE

NOTAS

NACIONAL: «ESPIONAJE INTERNACIONAL» (ESTRENO)

Uno de los mejores programas del año ha combinado hoy la empresa del teatro Nacional, para su función de hoy que empieza a las 2 de la tarde, a los precios de 30 y 40 centavos, apesar de exhibir dos estrenos de máxima importancia.

Uno de estos estrenos se titula "Espionaje Internacional", y su tema es de actualidad palpitante, porque sus personajes principales pertenecen a ese Ejército de la Sombra (los espías) que ya están en plena actividad en Europa, aunque otra cosa diga la diplomacia. Tiene esta película el aliciente de dar a conocer al público a una gran artista: Vivien Leight, que interpreta el role de una espía francesa que para servir mejor a su país se enrola en el servicio secreto alemán. Bajo su sonrisa, bajo su belleza y bajo el negro terciopelo de sus ojos disimula sus intenciones y lleva a cabo las más arriesgadas empresas para conseguir sus confidencias. El gran actor Conrad Veight divide con ella los honores del éxito en esta película. El epílogo de este drama se desarrolla después de un espectacular combate entre un submarino y un barco al parecer mercante; pero armado de poderosos cañones.

El otro estreno de hoy es también de primera categoría y se titula "El amor de un extraño", drama fuerte que ha de interesar principalmente al elemento femenino, por la tragedia que vive la protagonista del mismo. Ann Harding da al papel todo el relieve que es de esperarse de su gran talento histriónico.

"Espionaje Internacional" se exhibe a las 3.50, a las 6.50 y a las 10.20 y "El amor de un extraño" a las 2, 5.12 y 8.32. De modo que el público que entre por la noche a las 8.30 ve todo el programa completo.

Completan los atractivos de hoy, la sinfonía tonta en colores "La Tortuga Regresa", y el noticiero Paramount.

Este programa se exhibe hasta el domingo, y el lunes y martes se exhibirá a petición "Primavera", por Jeanette Mac Donald y Nelson Eddy, y para el día 23 está fijado el estreno de "Allá, en el Rancho Grande".

MAÑANA: TRES ATRACCIONES EN EL ENCANTO

Hoy se exhibe por última vez la magnífica producción de la "20th Century Fox", "La Canción del Río", brillantemente interpretada por Bárbara Stanwyck y Joel McCrea, con la colaboración de la exótica Katharine de Mille, el gran bailarín Buddy Ebsen y el tenor de hermosa voz Anthony Martin. Completa el programa el graciosísimo cartón "Tesoros unidos", y el Noticiario Universal. Los precios, 30 centavos de 3.1|2 a 6.1|2 y 40 centavos después. Niños, a todas horas, 20 centavos.

Mañana, monumental programa con tres extraordinarias atracciones: la primera, la inauguración del nuevo equipo de sonido: "Mirrophonic", de la Western Electric, una verdadera maravilla que le asombrará a usted por la nitidez con que emite toda la escala y diversidad de sonidos, juntos o por separados, desde el registro más alto hasta el más grave. La segunda atracción es el estreno del titánico y violento drama "La Cruzada Heroica", con Ian Keith y Tala Birell. ¡La muerte diezmando una población... la más horrible de las epidemias... la ciencia se encuentra perpleja e impotente para atacarla... una hermosa mujer trasmite el virus de tan terrible mal... la película más soberbia y espectacular... profundamente emocionante y sentimental. La tercera atracción es el estreno oficial del gigante de los shows musicales, "Chamborí" o "La Babel del Jazz". Caliente, más que calientes, son los nuevos bailes que esta lindísima película presenta en sus grandiosos escenarios.... "Chamborí" es el baile que arrebata... más ritmo... más movimiento... más alegría que todos los bailes conocidos.

Warner presentará en breve su máximo triunfo "El Príncipe y el Mendigo", con un estupendo reparto, incluyendo a Errol Flynn, Claude Rains, Barton McLaglen y la sensación del año, los gemelos Billy y Bobby Mauch.

Cartel del día

POR LOS TEATROS:

MARTI: M-2724. «Lágrimas de mujer», «El crimen del boulevard» y Los Niños Cantores de Viena.

POR LOS CINES:

NACIONAL: A-6700. A todas horas: «Espionaje internacional», «El amor de un extraño», sinfonía y revista.

ENCANTO: M-6055. A todas horas: «La canción del río», cartón y revista.

ALKAZAR: A-6869. A todas horas: «Una mujer sola», «Suprema ley», episodio y revista.

CAMPOAMOR: A-7054. A todas horas: «Escuela de secretarias», «Secretos navales», comedia, cartón y revista.

AUDITORIUM: F-4555. — «Miguel Strogoff» o «El correo del zar» y «Ritmo loco».

PAYRET: A-7157. «Qué tiempos aquellos» y «El amor en maniobras».

RIVIERA: F-2040. «Metropolitan» y «Bajo tu hechizo».

TRIANON: F-2403. «Espionaje internacional» y «Sólo vivimos una vez».

RADIO-CINE: M-1407. «Genio y figura» y «Tres desalmados».

NEPTUNO: M-1515. «La historia se escribe de noche» y «Amor bajo el fuego».

ROXY: F0-3255. «Pimienta» y «Locuras de estudiantes».

RIVOLI: F0-1130. «Juerga estudiantil» y «A boca de jarro».

REINA: M-2272. «Muchachos de la ciudad» y «Una carrera con la muerte».

RIALTO: M-1831. «Muchachos de la ciudad» y «Capullos de abril».

LARA: M-2421. «El misterio de la capa española» y «El fantasma» de la radio».

PRADO: M-4817. «El bailarín y el trabajador» y «La dominadora».

VERDUN: A-9206. «Una noche interminable» y «Una carrera con la muerte».

ACTUALIDADES: M-5575. «Sor Angélica» y «El crimen de media noche».

ESMERALDA: M-4080. «Los hombres no son dioses» y «El pequeño lord».

BOHEMIA: X-2320. «Tras la reja» y «El secreto de Koenigsmark».

LIRA: M-4474. «Ayúdame a vivir» y «El caballo del pueblo».

MAJESTIC: M-4477. «La historia se escribe de noche» y «Mujer, marido y amante».

FLORENCIA: U-6758. «El día que me quieras» y «Cuesta abajo».

OLIMPIC: F-6263. «Charlie Chan en la ópera» y «Espías del aire».

MEDIA HORA de variedades
de Hollywood, Estados Unidos
● Un programa sensacional con música por celebradas orquestas; artistas cinematográficos famosos "en persona"; brillantes charlas por
CARLOS BORCOSQUE
sobre la vida de la capital del cine... Anécdotas... Comentarios... y—por la cronista de Tangee—las últimas novedades de la moda!
CMQ La Casa de las Medias, y COCQ Radio Victor — 10.20 a 10.50 p. m.
El Lápiz de Mas Fama
TANGEE
EVITA ASPECTO PINTORREADO

VEDADO: F-3128. «Ayúdame a vivir» y «Barreras de sangre».

MODERNO: X-1305. La Cía. Castany-Arredondo en «Padres a la fuerza» y «La revolución en España».

WILSON: U-5863. «Pecados de los hijos» y «Tres tíos ladinos».

MAXIM: U-7049. «Yo no me caso» y «El desfile del amor».

INGLATERRA: M-5527. «Pecados de los hijos» y «Tres tíos ladinos».

CUBA: M-9796. «Mater Nostra» y «Bohemios».

SALON ROJO: M-4794. «El hombre que sabía demasiado» y «El club de las muchachas».

UNIVERSAL: (Egido y Monte). «Siguiendo la pista» y «Defensores de la ley».

BELGICA: A-9128. «Un gran tipo», «Una doncella en peligro» y episodio.

VIOLETA: M-3238. «Los hombres no son dioses», «Noche nupcial» y episodio.

EL JUEVES: DOS GRANDES ESTRENOS EN EL ALKAZAR

Hoy se exhibe por última vez el hermoso drama de la Rusia Imperial "Una mujer sola", genialmente interpretado por la excelsa trágica rusa Anna Sten, y el apuesto galán Henry Wilcoxon. Completa el programa la interesante film en español, "Suprema Ley", con Gloria Morell y Andrés Soler, el episodio número 3 de "Jim de las Selvas", titulado "La Horda Amenazadora" y el Noticiario Fox Movietone. Los precios, 20 centavos de 1.1|2 a 6.1|2 y 30 centavos después. Niños, a todas horas, 15 centavos y tertulia 10 centavos.

Mañana, colosal programa de la 20th Century Fox, el primer barítono del mundo Lawrence Tibbett, en el delicioso y exquisito romance "Bajo tu hechizo". Lawrence Tibbett canta entre otras en esta hermosa películas las preciosas canciones "Bajo tu hechizo", "Amigo" y "My Little Mule Wagon", y una Romanza de la ópera "Fausto. Colaboran con él Wendy Barrie, Gregory Ratoff y el eterno mayordomo: Arthur Treacher. El otro estreno es el impresionante y fortísimo drama de gangsters, titulado "Huyendo del pasado" admirablemente interpretado por Rochelle Hudson, Robert Kent y Jack La Rue, un drama gloriosamente emocionante... un romance excitante... una historia profundamente sentimental y conmovedor, pleno de acción vertiginosa. También se estrenará el episodio número 4 de "Jim de las Selvas", titulado "El Rastro del Asesino".

El lunes comienza una grandiosa semana de la Warner, con dos "hits" de "hits"...! La Reina del Cine, Kay Francis, en "Escándalos de París", con Ian Hunter y Claude Rains, y la despampanante comedia "Dónde la mula tumbó a Genaro", con Joan Blondell, Frank McHugh y Allen Jenckins.

EL VIERNES: DOS CAÑONAZOS EN EL CAMPOAMOR

Nuevamente se exhibe hoy la divertidísima super-comedia de la Columbia "Escuela de Secretarias", deliciosamente interpretada por Jean Arthur y George Brent. Romanticismo desenfrenado... Las más largas y altas carcajadas del año le serán dedicadas por usted a esta chispeante producción. Completa el programa otro magnífico estreno, "Secretos Navales", fuerte drama de espionaje, brillantemente interpretado por Conrad Nagel, Judith Allen y Eleonor Hunt, al despampanante comedia "Llaves, llantos y lloros", por los Tres Chiflados, el hilarante cartón "El cazador de leones", y el Noticiario Universal. Los precios, 20 centavos de 1.1|2 a 6.1|2 y 30 centavos después. Niños, a todas horas, 15 centavos y tertulia 10 centavos.

El viernes, el más soberbio y monumental de los programas...! Dos cañonazos de la Columbia! Cuatro horas y media de emoción indescriptible... Dolores del Río, Richard Dix y Chester Morris, en "La Sirena del Puerto", el más impresionante "hit" del año... la terrífica y super-emotiva historia de un submarino hundido y los heroicos buzos esponiéndose a sufrir la más horrible de las muertes por salvar a sus camaradas, encerrados en el fondo del mar... Un drama titánico de acción dinámica... matizado con sangrientas aventuras... simpática comedia... y enervante romance...! El otro estreno es "Tempestad en Alaska", pleno de acción vertiginosa, con Jack Holt y Evelyn Venable.

El martes.... ¿Por qué? Los incomparables intérpretes del Tango, Irusta, Fugazot y Demarre, en "Ya tiene comisario el pueblo".

MARTI: HOY: «LOS NIÑOS CANTORES DE VIENA»

La más grande manifestación artística de esta temporada: "Los Niños Cantores de Viena", actuarán hoy en el radioescenario "Martí". En el programa combinado figuran los más destacados números de su selecto repertorio. En primer término la preciosa ópera "Su Alteza lo desea", brillantemente interpretada por los niños, quienes hacen maravillas en sus respectivos roles. Al final ofrecerán "Danubio Azul", de Strauss y la habanera "Tú", de Sánchez Fuentes. Los Niños Cantores de Viena, que hace varias semanas debutaron en el teatro "Auditorium" cobrando a tres pesos la entrada, han accedido a persentarse a precios populares para que no quede nadie en Cuba sin disfrutar de su soberbio espectáculo. Hoy actuarán en los turnos de 5 y media y 10 de la noche. El espectáculo completo se trasmitirá por radio. La función comenzará desde la 1 y 30, exhibiéndose dos soberbias cintas: "Lágrimas de Mujer" y "El Crimen del Boulevard". Cartones, comedias y revistas completan el programa cinematográfico. Sólo 30 centavos vale antes de las 6 y media y 40 centavos después. Niños, 20 centavos a todas horas. Tertulia, 10 centavos antes de las 6 y media y 15 centavos después. El domingo a las 10 de la mañana repriss de "Muñequitos en Colores". El sábado a las 12 de la noche grandiosa función extraordinaria con el estreno de una gran revista. Y el día 26 regio debut del mejor show americano que ha venido a la Habana: "Tentaciones de Broadway". Glorificación al desnudo...! Poemas de carne cabalgando sobre melodías sensuales y electrizantes...! Espectáculo único y soberbio...! Parejas de bailes...! Grandes coros... Lujosa! presentación.

«ALLA EN EL RANCHO GRANDE» CON TITO GUIZAR

He aquí una película con todas las palpitaciones de la vida moderna. Realizada en México, con tendencia a demostrar que en aquellos estudios pueden hacerse películas que compitan con ventaja con las mejores de la producción hispana.

"Allá, en el Rancho Grande", es un drama mexicano porque se desarrolla en puro ambiente mexicano, pero que, bien analizado es un drama de la humanidad, porque la situación de todos sus personajes, puede ser vivida por todos los habitantes del mundo civilizado.

Problema de amor, de ambición, de rencores y de noble emulación en el que intervienen diferentes tipos de la vida mexicana y que para bien del público se resuelve humana y noblemente sin que el instinto de la bestia triunfe sobre lo que de nobleza aún queda en muchos corazones...

El tema ha sido hábilmente aprovechado por el Director mexicano, para presentar bellísimas escenas típicas, como las lidias de gallo, carreras de caballo, fiestas alegres, canciones, música y bailes, sobresaliendo una escena en un café en la que los cantadores improvisan sus cuartetas en son de desafío por parte de uno de ellos...

En esta película "Allá, en el Rancho Grande", se presenta por primera vez en la pantalla Tito Guizar, joven y gallardo actor y cantante, del que con toda justicia ha dicho la prensa, que reúne la varonil personalidad de Valentino y la exquisita emotividad artística de Carlos Gardel.

Tito Guizar será una de las figuras más populares entre el público, después que se estrene "Allá, en el Rancho Grande", tanto en Cuba, como en los Estados Unidos, pues ya está contratado para aparecer en un gran film de la Paramount.

El estreno de "Allá, en el Rancho Grande" se celebrará en el teatro Nacional antes de que finalice el actual mes de Junio.

(VEASE más GACETILLAS en la página DIEZ

EN SUS COMIDAS Y A TODAS HORAS.
TOME Sinalco FRIO
. DIGESTIVO Y REFRESCANTE .
SE VENDE EN CANTINAS - 5¢ MEDIA BOTELLA

COSAS DE CINELANDIA

UNA GRAN PELICULA ALEMANA

En Buenos Aires se ha estrenado una película alemana titulada originalmente «Farman María» y en castellano «La Cabalgata de la Muerte». He aquí como la enjuicia el crítico de «Cinegraf».

El cinematógrafo alemán en una obra característica, en un retorno a ese simbolismo que fué el sello de sus mejores expresiones en los días del silencio. El silencio, unos toques de campana, unos gritos, una música extraña a veces, pero toques, gritos y música subordinados al silencio, traen a la pantalla de hoy, discursiva y iria, una firme y encantadora sensación de arte. Película de ambiente, esta «Farman María». Desarrollada entre marismas, bajo cielos grises, en tierras tristes. Un bote atraviesa un lago que separa dos orillas, como dos países. Este bote está a cargo de una mujer. Y dentro de él pueden interponer distancias de aguas inabordables, un herido que huye, o sus perseguidores, o la muerte.

Más allá de ese lago, un pueblo, y entre el lago y el pueblo las marismas, que pueden ser hostiles a la muerte... Desde hace varios años la pantalla no reflejaba imágenes tan magníficas como la de esta película, obra de Wysbar, autor de esa otra extraña película que se llamó «Ana y Elizabeth». «La Cabalgata de la muerte» pertenece al cine de minorías; a ese cine que hay que gustar, imagen por imagen, como se gusta el estilo en un músico o en un pintor.

Películas de esta clase, tan ricas dentro de su cerebralismo, no deberían ser estrenadas como se presenta cualquier producción comercial. Menos aún deberían ser sometidas a cortes que quiebran el ritmo de una acción donde el ritmo es, precisamente, fundamental. Se arguye que si no es «aligerado» este tipo de producciones, los empresarios se desinteresan por ellas. Resulta preferible, en este caso, no estrenar una obra de arte antes de mutilarla. Y es lo que debería cuidar, en casos como este, la Embajada de Alemania en resguardo del prestigio de sus más puras manifestaciones cinematográficas.

Gustaríamos así, intacta, la profunda mirada de la «Farman María», que caracteriza admirablemente Sybille Schmitz, y esa encarnación del enemigo que debemos al arte de Peter Voss.

PRINCIPAL: CHEFALO HABLARA AL PUBLICO EN ESPAÑOL

Muchas personas se han dirigido por teléfono al Principal de la Comedia con objeto de averiguar en qué idioma se proponía dirigirse Chéfalo a su público. A esa pregunta contesta la empresa Toledo-Quesada lo siguiente: "Como Chéfalo habla todos los idiomas, Chéfalo hablará al público de la Habana en español."

La capacidad lingüística de Chéfalo es una consecuencia lógica de sus largos viajes en torno al globo, que le han llevado de Europa a Australia, de América a la India, del Japón a las estepas rusas. Pero no es sólo el don de hablar en todos los idiomas lo que ha adquirido Chéfalo al viajar por todos los países, sino que de ellos se ha traído también los artistas, los elementos plásticos, los secretos del arte, los trucos portentosos, las escenas feéricas y milunanochescas con que deleita al público a través de dos horas y media de espectáculo inolvidable.

No es necesario repetir que Chéfalo presentará en sus programas a esos dos diminutos liliputienses—Jeck y Alex—y a ese enorme gigante, Ernesto Wolff, que no han necesitado más que llegar a la Habana para hacerse populares entre nosotros.

El debut de Chéfalo tendrá lugar en el Principal de la Comedia el próximo viernes.

Chéfalo, el gran organizador de espectáculos, que hará su «debut» el viernes en el «Principal»

Las localidades para la función inaugural están desde ayer a la disposición del público en la taquilla del teatro. Y si hemos de juzgar por el número de localidades separadas en un solo día, puede anticiparse que el debut será un lleno magnífico.

Los precios son de 1 peso la luneta.

HOMENAJE A LAWRENCE TIBETT EN EL RIVIERA

Un grandioso homenaje tendrá lugar hoy en este elegante teatro al primer barítono del mundo, Lawrence Tibbet, presentándose sus dos más brillantes creaciones, "Metropolitan" y "Bajo tu hechizo". Completa el programa el Noticiario Fox Movietone. Los precios, 20 centavos por la tarde y 30 por la noche. Niños a todas horas, 15 centavos y tertulia 10 centavos.

Mañana, el gigante de los shows musicales, "Chamborí" o "La Babel del Jazz". Grande por su alegría bulliciosa... por su linda música de Jazz, pegajosa y alegre... por sus bellas mujeres que presentan inigualables conjuntos coreográficos... y por sus escenarios originalísimos presentados sobre los rascacielos neoyorkinos... "Chamborí" es el baile que arrebata, pleno de ritmos dislocantes, cadencias subyugadoras... notas calientes... sensuales, más alegría y voluptuosidad que en todos los bailes conocidos. También se estrenará el divertidísimo melodrama policíaco titulado "Momentos Difíciles", con Sally Eilers, James Dunn y el comiquísimo Mischa Ouer.

El viernes, dos "cañonazos" de la Columbia: Dolores del Río, Richard Dix y Chester Morris, en "La Sirena del Puerto", y Jack Holt y Evelyn Venable en "Tempestad en Alaska".

El lunes, la versión cinematográfica de la comentadísima novela de Marcel Prevost, "Vírgenes a Medias".

Más adelante, el romance de romances, "Nobleza Gitana", fotografiada totalmente en el más maravilloso tecnicolor, haciendo su debut la adorable francesita Annabelle, con Henry Fonda.

RADIO CINE: «GENIO Y FIGURA» Y «TRES DESALMADOS»

Continúa en el cartel del moderno "Radio-Cine", de Galiano y Neptuno, el soberbio programa combinado con dos estrenos, programa especial, magnífico en todos los conceptos. Trama, interpretación, dirección y presentación y además un selectísimo conjunto de estrellas, interpretan la más importante de las dos producciones de este programa, que se titula "Genio y Figura", donde sobresalen la belleza serena y deslumbrante de Myrna Loy, y la apostura y simpatía de William Powell, formando un conjunto difícil de superar.

La otra producción es tomada de una novela de Peter B. Kyne que nos cuenta las aventuras de unos bandidos de Arizona que dan su vida por salvar la de un niño que se encuentra en el desierto reivindicándose con su noble gesto; titulada, "Tres desalmados", que interpretan Chester Morris y Lewis Stone.

También un noticiero Metrotone con los últimos sucesos del mundo.

Los precios para hoy: Luneta y primer piso, 30 centavos antes de las 6 y media y después de esa hora 40 centavos, los niños 20 centavos a todas horas y la tertulia 10 centavos.

El lunes, programa extra totalmente en español con las dos importantes producciones de "Lina Yegros", "La Millona" y "Sor Angélica".

El jueves 24: un estreno titulado "Al servicio del Zar", de Pierre Richars Willm.

«AL SERVICIO DEL ZAR» PRONTO EN EL RADIO CINE

Rebosante de verismo y de humanidad, es la gran película "Al servicio del Zar", que Selecciones Capitolio estrenará el próximo día 24 en el modernísimo "Radio Cine".

Y decimos esto, porque "Al Servicio del Zar", no es una película más producto de la ficción de un argumentista más o menos hábil; sino es una página de la historia reproducida con todo realismo en la pantalla cinematográfica.

En 1902, a raíz del tratado de Francia y Rusia, los terroristas planearon el asesinato del Gran Duque y de París salió, con esa trágica encomienda una bellísima mujer. El Servicio Secreto, aunque sin conocer las intenciones que llevaba, la circuló para que no pudiese traspasar la frontera rusa; pero ella (y esto prueba lo que puede una mujer bella) entró en Rusia haciéndose pasar como esposa de un oficial al que hizo víctima de sus encantos y, de su brazo, frecuentó los sitios más encumbrados de San Petersburgo y el Gran Duque también rindió pleitesía a su gracia y su belleza... Todo esto rigurosamente histórico, como su desenlace, que silenciamos ahora para que el espectador lo vea con la emoción que han de producirle las sensacionales escenas que lo llevarán hasta él, cuando vea el día 24 "Al servicio del Zar", en "Radio Cine".

Poderoso aliciente en este gran film, es también la actuación del primer actor Pierre Richard Willm, ídolo de los cinefans en Europa el cual tiene a su cargo el role de oficial ruso que hace pasar por su esposa a la enviada de los terroristas, la de Vera Korene, cuya personalidad y belleza prestigian su role de espía, la del notable actor Roger Karl, personificando al Gran Duque y la de Suzy Prim, amante del alto personaje.

HOY 30¢ y 40¢ NACIONAL-TRIANON
Un ESPECTACULAR ROMANCE entre una BELLA ESPIA FRANCESA y un OFICIAL ALEMAN....
UN GRAN CASA de MODAS, CENTRO PELIGROSO DE ESPIONAJE!!
UN EJERCITO EN PLENA ACTIVIDAD, UN EJERCITO QUE NO DESCANSA, QUE NO DUERME, el EJERCITO de la SOMBRA-Los ESPIAS!
UNA PELICULA QUE HARA VIBRAR SUS NERVIOS!
ESPIONAJE INTERNACIONAL
con VIVIEN LEIGHT y CONRAD VEIT
—ADEMAS—
en el NACIONAL solamente! OTRO ESTRENO en CUBA
"El AMOR DE UN EXTRAÑO"
PELICULA que recomendamos al BELLO SEXO.
con Ann HARDING Basil RATHBONE

CARLOS MANUEL DE CESPEDES EN «LA MILAGROSA»

En el gran concierto que el Conservatorio "La Milagrosa" ha organizado para el próximo sábado en sus propios salones con motivo del reparto de premios a las alumnas triunfadoras en los concursos habidos allí últimamente, figurará un tribunal de honor presidido por el ex-Presidente de la República, doctor Carlos Manuel de Céspedes, figura prominente de la política nacional y social, que año tras año ha seguido con creciente interés la labor cultural en el arte que ha desarrollado colosalmente esta institución dirigida siempre por el notable maestro y pedagogo José Valls tan conocido en nuestros círculos artísticos y sociales.

Este acto promete ser un acontecimiento social de primer orden y en el que tomarán parte artistas magníficos que cooperarán al mayor esplendor; cuéntanse entre ellos Rafael Marquina, conferencista y escritor, que tendrá a su cargo una "charla", el recitador y primer actor Joaquín Riera, la niña Merceditas Fagín, que es una maravilla en el arte de los decires, alumna de declamación del Centro Gallego, y Juan A. Mercadal, niño guitarrista de 12 años.

Las concursantes que ejecutarán distintas obras de acuerdo con el programa que publicaremos pronto, son: Rosa Malet, Aída Hermida, Amparo y Carmen Carrión, América Fernández, Luisa y Olga Simón, Luisa Agüero y Héctor Pérez Navarro, entre las cuales las hay ya verdaderas artistas.

Este concierto será por invitación las que están ya en poder de las principales familias habanerass, quedando un corto número que podrán ser solicitadas por el teléfono U-5636, San Miguel 159.

RADIO CINE HOY
UNICO en CUBA con AIRE ACONDICIONADO SANO y PURO
EXITO de la super-comedia METRO
"GENIO y FIGURA"
con WILLIAM POWELL Myrna LOY
JAMES STEWART y ELISA LANDI
ADEMAS ESTRENO de "TRES DESALMADOS"
Tambien METRO con Chester Morris y Lewis Stone
30¢ hasta las 6½ 40¢ Despues
Niños 20¢ Tert. 10¢

GACETILLAS

LARA: «EL MISTERIO DE LA CAPA ESPAÑOLA». 10 CTS.

Dos interesantes películas forman el programa que anuncia hoy el siempre concurrido y elegante cine familiar «Lara», de Prado y Virtudes, con el teléfono M-2421, el favorito de las familias de la barriada.

Hoy en función continua de 2 a 11 y 30 se exhibirá revista, comedia, estreno de la formidable, magnífica, original producción: «El misterio de la capa española» con Helen Twelvetrees y Donald Cook y estreno de la emocionante, colosal producción de interesante argumento: «El fantasma de la radio» con Viviene Osborne y Ralph Forbes.

Precio: 10 centavos la luneta a todas horas. Entre y salga cuando quiera.

Mañana: «El crimen del doctor Crespi» con Eric Von Strohein y «Cielo prohibido» con Charles Farrell.

NACIONAL DESDE JUNIO 23
HA ROTO TODOS LOS RECORDS EN SUS EXHIBICIONES EN NEW YORK, CALIFORNIA, TEXAS, ASI COMO EN MEXICO.
BUSTAMENTE y DE FUENTES presentan al gran tenor mexicano
TITO GUIZAR
en ALLA EN EL RANCHO GRANDE
CON RENE CARDONA y ESTHER FERNANDEZ
EL ALMA DE HISPANO AMERICA HECHA PELICULA
PELICULAS UNITED ARTISTS

M.E.C.D. 2016

SE REGISTRO NOTABLE AUMENTO EN EL VALOR DE LOS GIROS LIBRADOS A VARIOS PAISES EN 3 MESES

DECOMISADAS FIANZAS POR 9,000 PESOS

26 nuevos comercios iniciaron sus actividades en Manzanillo durante el pasado Mayo

La Sección de Estadística de la Secretaría de Comercio acaba de confeccionar un interesante trabajo relativo al número y valor de los giros librados a distintos países durante el primer trimestre del corriente año, observándose por el mismo que hubo notable aumento, tanto en los librados como en los pagados.

Seguidamente ofrecemos las cifras correspondientes a los trimestres de 1936 y 1937:

	Librados Número de Giros	Impt.
Trimestre 1936	72.582	$25.062.565.86
— — 1937	64.570	39.291.266.33
	Pagados	
1936 — —	15.732	$ 4.729.045.49
1937 — —	17.486	16.877.348.33

Según las anteriores cifras, se observa un aumento en 1937 en cuanto al valor, atribuyéndose ello a la mayor ascendencia de las transacciones efectuadas durante los primeros meses de este año en relación con 1936.

Las fianzas decomisadas

Los jueces han dado cuenta a la Dirección de Seguros de la Secretaría de Comercio de las incautaciones dictadas contra varias Compañías de Fianzas y Seguros, las que alcanzaron un total de nueve mil pesos, cantidad ésta que pasará a engrosar los fondos de la Comisión de Jubilaciones y Pensiones del Poder Judicial.

Las compañías a las cuales se les ha decomisado fianzas, son las que siguen: «El Sol de las Antillas», a quien se le incauta por orden del Juzgado de Instrucción de Guantánamo la finza de $400; la propia autoridad decomisó otra fianza de 500 pesos a la compañía «La Guarina»; Juzgado de Instrucción del Norte de Santiago de Cuba, fianza de 200 pesos de la compañía «La Guarina»; Juzgado de Palma Soriano, quinientos pesos a la compañía «La Solidez Latina, S. A.»; del mismo Juzgado, otra fianza de mil pesos a la compañía El Sol de Oriente, S. A.; Juzgado de Victoria de las Tunas, fianza de mil pesos de la compañía «El Sol de las Antillas, S. A.»; del Juzgado de Instrucción de Holguín, fianza de cinco mil pesos contra la compañía «El Sol de Oriente», y fianza de doscientos pesos de la compañía «La Guarina», del Juzgado de Guantánamo.

26 nuevos comercios en Manzanillo

Se ha comunicado a la Secretaría de Comercio que en Manzanillo, durante el mes de mayo, hubo 26 inscripciones de nuevos comercios, que representan un capital de $150,000. Pertenecen a cubanos y españoles.

El mencionado Registrador no hace mención de las bajas anotadas durante ese período.

El propietario de una mina de mica desea negociar con fabricantes de talco

Interesándose por establecer negocios comerciales con fabricantes de polvos de talco, se ha dirigido a la Secretaría de Comercio el señor Darío Duarte Ramos, manifestando que posee un magnífico yacimiento de mica en Santa Clara.

Dicho escrito fué remitido a la Dirección de Comercio para que suministre los datos solicitados por el señor Duarte.

MENOR A GUANAJAY

El vigilante 2164, Domingo Fiallo, de la Plana Mayor, condujo al asilo de Guanajay, por haberlo dispuesto el señor Juez Correccional de la Sección Segunda, al menor Antonio César Mora y Pérez, por desobedecer a sus padres.

ABURRIDA

Lucía Pedroso, de Ave. de Estrella y P. del Río, fué asistida en el centro de socorro de Mantilla, de una grave intoxicación, que se produjo en su domicilio, al ingerir cierta sustancia tóxica desconocida, con el ánimo de privarse de la vida.

CASINO DE LA PLAYA

PLAYA DE MARIANAO

El más bello y elegante de las Américas

SHOW:

KAY, KATYA & KAY

del Radio City.

EDITH MANN,

del Rainbow Room.

ARCHER SISTER,

bailes estilizados

ORQUESTAS: Casino de la Playa y Armando Valdespí

Diner de Luxe: $3.00

Teléfonos: FO-7165 FO-7675

RULETA, BACCARAT,

Abierto desde las 3 de la tarde

CRONICA CATOLICA

ACTOS CATOLICOS QUE SE ANUNCIAN PARA MAÑANA EN LAS DIVERSAS IGLESIAS

Quince jueves al Santísimo Sacramento

Se celebran a las cinco de la tarde, los quince jueves en honor de Jesús Sacramentado en las iglesias de San Francisco, Santo Cristo, Antigua iglesia del Carmelo y Jesús del Monte.

Predica en San Francisco, el Comisario de los Padres Franciscanos M. R. P. Fray Cástor Aparaís, en la del Santo Cristo un P. Agustino, en la Antigua del Carmelo el P. Reginaldo Sánchez, O. P. su capellán y en la de Jesús del Monte, su Párroco, R. P. José Rodríguez Pérez.

Hora Santa

Se celebra Hora Santa en las iglesias Nuestra Señora del Pilar, después de la última misa, que se celebra en esta iglesia, a las cinco de la tarde en la del Angel, San Francisco Santo Cristo, María Auxiliadora, San Nicolás de Bari, Jesús María y José, Jesús del Monte Padres Pasionistas, Padres Redentoristas, Padres Claretianos de Tulipán y Cerro, Servicio Doméstico, Reparadoras, Nuestra Señora del Carmen, Parroquia del Vedado y Carmelitas del Vedado.

A las seis de la tarde en la iglesia de la Merced, sita en Cuba y Merced.

A las siete en la iglesia del Cano.

A las ocho de la noche en la de Marianao.

Jueves Perpetuos Eucarísticos

Se celebran en las iglesias de San Nicolás de Bari y en María Auxiliadora, los jueves Perpetuos Eucarísticos.

Por la mañana a las ocho, la misa y Comunión de los Coros Eucarísticos.

Por la tarde a las cinco, Hora Santa bendición y reserva.

Asociación Eucarística Popular

En las Reparadoras, la Asociación Eucarística Popular celebra adoración reparadora al Santísimo Sacramento de 7.30 de la tarde a diez de la noche.

Se invita a los fieles.

Novenario a Nuestra Señora del Jubileo Circular

En la iglesia de las Esclavas del Corazón de Jesús el Jubileo Circular

La misa del Sacramento a las ocho y media. A continuación la exposición de S. D. M.

A las cinco p. m. Santo Rosario, Vísita a Jesús Sacramentado, cánticos, sermón, bendición y reserva.

La iglesia de las Esclavas del Corazón de Jesús, se halla situada en la calle Nuestra Señora de la Regla, en Luyanó, muy cerca del Sanatorio de Hijas de Galicia.

Perpetuo Socorro

A las ocho de la mañana, solemne novenario a Nuestra Señora del Perpetuo Socorro en la Parroquia de San Nicolás de Bari.

Se ruega la asistencia a los cofrades y se invita a los fieles.

A Santa Eduviges

Misas a Santa Eduviges, en las iglesias de la Caridad, Nuestra Señora del Carmen y Sagrado Corazón de Jesús del Vedado.

Mes del Sagrado Corazón de Jesús

Solemnes ejercicios del mes del Sagrado Corazón de Jesús en las iglesias del Santo Angel, Santo Cristo, Jesús María y José y Reina.

Novena de confianza

El sábado 19 de junio, comenzaremos en el templo de Reina, La novena de Confianza, con que anhelamos cerrar gloriosamente el mes dedicado al Corazón Smo de Jesús.

Habrá por la mañana a las ocho misa y comunión general, y por la tarde a las cinco el solemne ejercicio de la novena al que ningún amante del divino Corazón debe faltar.

El Corazón de Jesús no se deja vencer en generosidad y ha de derramar sus misericordias sobre cuantos acudan a honrarle en el mes de junio.

La Directiva del Apostolado de la Oración en la iglesia de Reina.

UN SECRETO FEMENINO

¿Pero por qué sufriste tanto cuando nació tu niño? ¿Es que nadie te había dicho nada del COMPUESTO MITCHELLA?

Una amiga lo recomienda a otra, y esto explica el uso casi universal de este maravilloso remedio para las mujeres, de este verdadero amigo de tres generaciones. Para las mujeres que padecen de menstruación irregular y dolorosa, para las que están próximas a ser madres y desean dar a luz sin sufrimientos un niño robusto y sano, y para las matronas que empiezan a sentir las miserias incidentales al cambio de edad, el COMPUESTO MITCHELLA les será de gran ayuda y las beneficiará enormemente en esas horas de angustias y de sufrimientos. De venta en todas las boticas.

Dr. J. H. Dye Medical Institute

Buffalo, N. Y., U. S. A.

HU HOMENAJE EUCARISTICO A MONSEÑOR M. RUIZ EN LA IGLESIA DE CRISTO POBRE

La Congregación de Cristo Pobre los pobres de ambos sexos, que la misma sostiene y los que atiende el Dispensario de Nuestra Señora de la Caridad, ofrecieron misa y Comunión, según las piadosas intenciones de Monseñor Manuel Ruíz, y Rodríguez, en el Vigésimo Aniversario de su Consagración episcopal y el Décimo tercero de su elevación a la Silla Arzobispal de la Habana, de la cual es su primer Arzobispo.

Tuvo lugar el acto el viernes 11 del actual en la capilla de Cristo Pobre, que se halla establecida en los bajos del Palacio Arzobispal.

En la misa, ofició el distinguido Jesuita R. P. Bonifacio Alonso, ministro del Colegio de Belén, a quien ayudaron alumnos del Seminario de San Carlos y San Ambrosio.

Presidió el homenajeado, Monseñor Ruíz.

Asistieron los congregantes de Cristo Pobre y más de doscientos pobres, que comulgaron según las piadosas intenciones de Monseñor Ruíz.

La capilla estaba muy artísticamente adornada.

Los pobres, después de dar gracias, pasaron al comedor del dispensario de Nuestra Señora de la Caridad, donde a nombre del Señor Arzobispo les fué servido un exquisito desayuno, por la Directiva y Celadoras de Cristo Pobre.

Lo presidió el señor Arzobispo a quien los pobres y congregantes de Cristo Pobre ,tributaron calurosa ovación.

El señor Arzobispo les expresó su gratitud y les dió su bendición pastoral siendo nuevamente aplaudido y vitoreado con gran entusiasmo.

Siendo las nueve de la mañana, dieron comienzo las felicitaciones, siendo de las primeras en recibir, la del Excmo y Rdmo Nuncio de Su Santidad, Monseñor Jorfe Coruana, de Monseñor Lobato, del Gran Caballero del Consejo San Agustín número 1390, Antonio Alegría Mujica, a quien acompañaban los Hermanos Oscar Avello, Eusebio L. Dardet y Oscar Lay, doctor Ramón Echevarría, presidente general de la Anunciata con el director Padre Rivas, S. J el presidente de la Sección de Caballeroso, doctor Oscar Barcelló, el vice de la Sección de Jóvenes, doctor Aníbal Herrera y Franchi Alfaro y el secretario señor doctor Agustín Bassat, el presidente de la Sección Adoradora Nocturna de la Habana, Hermano José Cebrian, los presidentes de los Caballeros Católicos de la Habana, Federación de la Juventud Católica de Cuba, Agrupación Católica Universitaria, Agrupación Católica Nacional Obrera, Cofradías del Santísimo de la Catedral y Nuestra Señora de la Caridad, V. O. Terceras de San Francisco, Servitas, Santo Domingos y Nuestra Señora del Carmen y presidente del vía crucis Perpetuo, señor Juan J. Mutiozábal.

La recepción duró por la mañana hasta las once y por la tarde hasta las cinco, recibiendo las felicitaciones de la católica sociedad habanera, que tanto aprecia y distingue a su sabio y virtuoso Pastor.

El jueves 10, o sea la víspera de tan glorioso Aniversario, recibió en solemne audiencia a su Venerable Senado, el ilustrísimo Cabildo Metropolitano, a los Venerables Señores Curas Párrocos, Ordenes religiosas, Clero regular y secular, Seminario, autoridades pensa y a distinguidas personalidades de la Habana.

Nos unimos con respetuosa felicitación a las altas pruebas de alta consideración y afecto, que se le tributaron a nuestro virtuoso Pastor, Monseñor Ruíz, egregio Arzobispo de la Habana y Administrador Apostólico de Pinar del Río.

Ad multos annos Monseñor !

PODER. VOLUNTAD.

¡TRIUNFE EN LA VIDA!

LEA ESTE NUMERO DE

"PERSONALIDAD Y CULTURA MENTAL"

La Revista que lo ayudará a triunfar.

20 CENTAVOS EJEMPLAR.

GANE LA BATALLA FINAL, COMPRE Y LEA PERSONALIDAD Y CULTURA MENTAL

Distribuidor y Representante General en Cuba.— FIDEL SARABIA Monserrate No. 121 Apartado 2334. — Habana.

OMNIBUS "LA CUBANA"

UNICOS EN CUBA CON CARROCERIAS DE ACERO Y CRISTALES INASTILLABLES

6 SALIDAS DIARIAS

TERMINAL EN HABANA: HOTEL NEW YORK. DRAGONES 16 (AL LADO DE LA CUBAN TELEPHONE)

TELEFONO A-7166

SALEN DE LA HABANA

4.30 A. M.—7.00 A. M.—12 M.—3 P. M.—6.30 P. M.—10.00 P. M.

LA SALIDA DE LAS 7.00 A. M. ES HASTA CAMAGUEY

LAS DEMAS DIRECTAS A SANTIAGO.

CRONICA HABANERA

LA NOVIA DE MAÑANA

SYLVIA LOPEZ GUTIERREZ. — Para una simpática ceremonia nupcial abrirá sus puertas mañana jueves la Iglesia Parroquial del Vedado.

Trátase de la boda, de la interesante señorita Sylvia López Gutiérrez, que unirá sus destinos a los del caballeroso y correcto joven Antonio Pérez Cajette.

Dicha ceremonia tendrá lugar a las nueve y media de la noche.

Y será apadrinada por el estimado amigo Manolo Pérez Benitoa, padre del novio y por la señora Sara Gutiérrez de López, madre de la novia.

Serán testigos de ella, los doctores Gerardo Guerra, y Carlos F. Cárdenas, y los señores Domingo Méndez Jr. José Fernández, Jesús López y Julián Gutiérrez.

Y de él, el teniente coronel Manuel Benítez, Jefe Militar del Distrito de Pinar del Río; el capitán Belisario Hernández, Jefe de la Guardia del Jefe del Ejército Constitucional; el doctor Antonio Cueto y los señores Oscar del Valle, Aurelio Arredondo y Camilo Armand, este último condueño del reputado jardín «El Clavel».

Un lindo decorado lucirá esa noche la Iglesia del Vedado.

En su confección triunfarán nuevamente los floristas de «El Clavel» el gran jardín de Marianao donde también se hará el bouquet de la novia y los de sus damas de honor.

Serán estas las bellas señoritas Gloria Valledor, Helen Hernández, Felisa Pérez Benitoa, Estela López Gutiérrez, Bebita Fernández Pérez y Chony Pérez Benitoa.

La boda civil tendrá lugar ante el notario doctor Mario B. de Rojas.

Testigos de este acto por ella, el señor Miguel Corral y los doctores Mario Fors y Pánfilo Camacho y por él, los señores Jesús Arredondo, Pedro Lanza y Florentino López.

Este enlace revestirá los caracteres de gran acontecimiento social.

Tema elegante para nuestra crónica.

NACIMIENTO.—El hogar de los esposos Jiménez-Pérez Aces se ha visto alegrado con el nacimiento de una hermosa niña.

Tanto el estado de la madre, la bella y gentil señora Constancita Pérez Aces de Jiménez, como la de la linda primogénita, es excelente.

Un nuevo triunfo que se anota el notable especialista doctor Fernando Díaz Rojo, que asistió a la joven dama.

Sean los votos del cronista por la eterna ventura de la recien nacida, con una sincera felicitación para los padres, la señora de Jiménez y el dilecto compañero.

TEATRO TRIANON.—El favorito Teatro «Trianón» de la calle Línea en el Vedado, estará hoy muy concurrido con motivo de estrenarse la regia producción «Espionaje Internacional».

Este film de los Artistas Unidos formidable y sensacional en todas sus escenas, está interpretada principalmente por una nueva gran actriz de la pantalla, Vivien Leigh.

Con ella colabora el notable actor Conrad Veidt.

Para el viernes, se anuncia el estreno en Cuba, de otra producción de los Artistas Unidos, titulada: «Amor de un extraño».

Tema para la crónica el estreno de hoy.

NUEVO CRISTIANO.—El distinguido matrimonio formado por la señora Marta Santa María y por el señor José Montesinos, ven aumentado su hogar con un nuevo vástago.

Felicidades.

IMPORTANTE ACTO.—En los salones del Colegio de Arquitectos, amablemente cedidos por sus directores, tendrá efecto mañana jueves, a las ocho y media de la noche, un importante acto.

Trátase de una reunión de los miembros que en alguna ocasión hayan pertenecido a cualquiera de las instituciones estudiantiles de Norteamérica: «Unión Hispanoamericana»; «Sigma Yota»; «Fi-Delta-Fi»; «Fi-Landa-Alfa» y «Fi-Yota-Alfa», con el fin de tomar acuerdos para la convención de todos los graduados en norteamérica que se celebrará en Puerto Rico, el próximo mes de agosto.

Dado lo importante del asunto a tratar se suplica la más puntual asistencia.

EL CLUB DE LOS LEONES.—Un gran almuerzo de confraternidad y simpatía, celebró ayer al mediodía en el Salón de las Palmas del hotel «Sevilla-Biltmore», el Club de los Leones, instituciones que semanalmente se reúne en agradables ágapes para tratar asuntos de actualidad.

El almuerzo de ayer tenía una hermosa finalidad: elegir la nueva directiva que regirá los destinos por un nuevo período.

Fué electa la siguiente directiva: Presidente: doctor Ramiro Collazo. Vice-presidente: doctor Alejandro Herrera Arango. Segundo vicepresidente: señor pedro A. Ravelo. Tercer vicepresidente: señor Próspero J. Montané. Secretario: Mr. Cecil J. Bunbury. Tesorero: señor Armando Rivero.

Directores: señores Juan Joaquín Otero, Mr. George R. Naylor. doctor Ramón García Rodríguez, Eugenio Lafitte, Antonio Galofre, y doctor Enrique Miranda.

Los nuevos directores de los Leones de la Habana, fueron muy felicitados.

Se le hizo entrega al señor José R. Duarte, de una llave de oro recibida de los Estados Unidos, como premio a su labor por haber sido uno de sus más activos y más entusiastas miembros, y el que tiene el record de ser quien mayores inscripciones de socios ha realizado últimamente.

Entre los comensales se encontraban los señores: Ramiro Collazo, Alejandro Herrera Arango, José R. Duarte, A. Campbell, Jorge Piñeiro, Clodoardo Arias, Capitán Juan Arias, Armando Rivero, Julio de Céspedes, cronista de ¡Alerta!, Vicente Pedre, José González, Jr. Ricardo Moré, Félix Cruz Pérez, Antonio Galofre, Juan Antón, Raúl Miró, Próspero J. Montané, Ramón Abadín García, Juan J. Otero, Ramón García Rodríguez, Juan Acosta Recio, Emilio Fernández Travieso, Eugenio Laffitte, Isaac T. Cabrera, Emilio Fernández, August Beck, George R. Naylor, Antonio M. Salazar, Manuel García Martínez, Marcos Zárraga, Armando Guerra, Antonio Martínez Morales, Arturo Alfonso Roselló, Florentino Canales, Alejandro Ruiz, Pedro A. Ravelo, Luis R. Ríos, doctor Enrique Miranda, Francisco Antich, Augusto Ferrer de Couto, y el Delegado del Gobierno Provincial, señor Oscar Pujadas.

En el hotel «Sevilla-Biltmore» habrá mañana jueves té-bailable en el patio sevillano, cuya fiesta promete ser magnífica.

Y el sábado se celebrará un almuerzo, ofrecido por los graduados de Tulane. Las adhesiones para este banquete fraternal las recibe el doctor Luis J. Botifoll, en el edificio «La Metropolitana», departamento 723.

Luis DE POSADA.

Dr. HUMBERTO FAZ TABIO

Especialista en ENFERMEDADES DE NIÑOS.

CALZADA No. 90 entre PASEO y A. VEDADO. CONSULTAS de 3 a 5 P. M. Teléfono F-2679

DAÑOS

El vigilante 2207, L. O-Farril, de la Tercera Estación arrestó a Oliverio Fonseca Díaz, de Morro 5, por acusarlo el asiático Felipe Lam, dueño y vecino de la bodega para el interior de su establecimiento, rompiendo una vidriera valorada en 15 pesos.

HURTO

Juan Rámudo y Cobo, de 27 años y vecino de Mayor y Suárez, Rpto. La Fernanda, denunció en la Décima Tercera Estación, que de las márgenes del Río Luyanó, donde la tenía amarrada, le hurtaron una chiva onc su cría.

ACUSADOS DE ESCANDALO

El vigilante 355, Gustavo Márquez, de la Primera Estación, arrestó a Germán Rodríguez Díaz, de 34 años y a Adelaida Ferreiro Borges, de 26 años, vecinos de Cuba 22, (2do. piso), por haberlos sorprendido cuando en su domicilio formaban un fuerte escandalo.

Chantungs de Seda

Colores Enteros y Estampados

Por ser esta la tela ideal para los vestidos de calle y playa, ofrecemos, en el momento oportuno, la más formidable colección a unos precios tan extraordinariamente económicos que resultan una verdadera tentación.

37 Cts. vara *COLORES ENTEROS Y BLANCOS*

43 Cts. vara *ESTAMPADOS CON LOS MAS NUEVOS DIBUJOS*

También en telas de algodón ofrecemos un surtido inmenso con estampaciones completamente nuevas y colores firmes a:

20c. 23c. 25c. y 30c.

BENEFICIESE CON ESTAS OFERTAS

"la época"

NEPTUNO Y SAN NICOLAS

Momento en que el señor Alcalde Municipal de Jaruco hacía entrega al Secretario de Obras Públicas, ingeniero Max Borges, del título de «Hijo Predilecto» de aquella localidad.

El Municipio de Jaruco entregó un diploma a M. Borges

Le concedieron los ediles el título de Hijo Adoptivo. Fueron muchas personalidades

JARUCO, junio 15. DIARIO. Habana.—Según estaba anunciado, esta tarde se verificó en los salones de la prestigiosa sociedad Liceo, el homenaje organizado en honor del secretario de Obras Públicas, ingeniero Max Borges, a quien en sesión solemne, nuestro Ayuntamiento lo nombró Hijo Predilecto de la Ciudad Condal de Jaruco.

Presidió el acto el gobernador provincial, coronel Celestino Baizán, con asistencia del alcalde municipal, señor Alberto Fernández; de los concejales y representaciones de las autoridades civiles y militares, de los consejeros Odriozola y Aparicio y del coronel Alfredo Luna, haciéndosele entrega de un hermoso cuadro con el artístico pergamino del título conferido.

Hicieron uso de la palabra el gobernador, el presidente del Consejo Provincial, el Dr. Carbonell, miembro de la Cámara de Representantes, y, finalmente, el festejado, quien dió las gracias por la demostración de afecto que le ofrecían sus conterráneos.

El pueblo de Jaruco correspondió dignamente a este homenaje de cariño y al mismo tiempo de justicia, al premiar a uno de sus hijos, que ha sabido destacarse en las actividades de su profesión, aquí y en los Estados Unidos, y que hoy coadyuva con su laboriosidad y dinamismo, en el alto cargo que desempeña, al impulso de las obras públicas en toda la nación, con el decidido anhelo de servir a la patria. Todos los elementos sociales en general, se sumaron a dicho homenaje. El jefe de Publicidad de Obras Públicas, señor Rodríguez Morejón, representó en el acto a los periodistas habaneros.—Campa, corresponsal.

ESCANDALO

El vigilante 396, Regino Valdés, de la Primera Estación, arrestó a Valentín Gómez Baró, de 34 años y de Chacón 12; Cosme Damián Blanco Barroso, de 46 años y vecino de Cuba 21; Daniel Montalvo Baró, de 21 años y de Acosta 69; Faustino Solís Caballero, de 29 años y de Empedrado 10, e Hilda Villarreal, de 21 años y de Peña Pobre 10, por haberlos sorprendido cuando en Cuba y Chacón reñían y formaban fuerte escándalo. Los acusados fueron remitidos al vivac.

HOSPITAL DE LA POLICIA NACIONAL

En el día de ayer fueron dados de alta los vigilantes 34 Rodolfo Martínez, 2809 Alejandro Lemas, Pedro Fleitas Rivero, 3380 José Bello, 3406 Bonifacio Valdés, 1146 Caridad Palacios, 2364 Pedro González, 2505 Miguel Amador, 1828 José M. González, 1068 Francisco Gavilán, 2099 Eugenio García y 1122 José A. Pérez.

Asimismo ingresaron: el sargento Rodolfo Valdés y los vigilantes 1523 Raúl Dopazo, 1263 Amado Silva, 2766 Teodoro Pestana, 995 Ramón Alonso, 3254 Pablo Ibáñez, 2322 Ricardo Cuní, 890 Eduardo Pérez y 2257 Fernando Rosillo.

Estarán de guardia en el día de hoy los primeros teniente doctores Alberto Lavín, Juan Sosa Quesada, Alberto Barba y Gustavo Ball Llovera.

CHAUFFEUR ACUSADO

Oscar Ampudia Barroto, de 24 años, y de Manrique 186, fué asistido en el Primer Centro de Socorro de lesiones menos graves, que sufrió cuando transitaba montado en una bicicleta por la esquina de Barcelona y Aguila, al ser alcanzado por el ómnibus 56.344 de la ruta 30, que guiaba Manuel Rayo Méndez, vecino de Tercera número 67. La bicicleta sufrió daños por valor de ocho pesos y se estima el hecho por imprudencia del chauffeur.

RIÑA Y ESCANDALO

El vigilante 1602, L. Lezcano, de la Cuarta Estación, arrestó a Antonio Cruz Pulido, dueño y vecino del café sito en Neptuno 196 y a su dependiente Felipe Correa Núñez, por haberlos sorprendido cuando por diferencias en el trabajo, reñían y formaban un fuerte escándalo.

PROGRESE CON LA INGENIERIA MECANICA

Y ASEGURE SU PORVENIR

Esta productiva profesión ofrece oportunidades ilimitadas a los hombres de aspiraciones que se hallen dispuestos a prepararse para llenar la gran demanda de la INDUSTRIA.

Estudie en su Propia Casa

Siguiendo nuestro método comprobado y fácil de aprender sobre la INGENIERIA DE FUERZA MOTRIZ, podrá en corto tiempo ser un Experto muy solicitado y de lo mejor remunerado por sus amplios y sólidos conocimientos sobre

TODA CLASE DE MOTORES DE COMBUSTION INTERNA — GASOLINA, PETROLEO, GAS, ETC.

y su aplicación práctica a las importantes ramas de la TRANSPORTACION, MINERIA, AGRICULTURA, CONSTRUCCION DE OBRAS, PLANTAS FIJAS, PUERTOS, PETROLEO, etc.

Cane Dinero Inmediatamente

Con las instrucciones especiales y el Equipo que le OBSEQUIO, ganará muy buen dinero desde muy al principio del estudio.

¡Envíe este CUPON Hoy Mismo!

DIESEL

Fundada en 1905

De este Edificio ocupado en su totalidad por esta Escuela, proviene la afamada enseñanza Rosenkranz.

PIDANOS LIBRO ILUSTRADO GRATIS

SR. J. A. ROSENKRANZ, Presidente,

NATIONAL SCHOOLS, 4000 S. Figueroa St., LOS ANGELES, CALIF., E.U.A. Depto. Núm. M-6-51

Sírvanse enviarme su LIBRO ilustrado GRATIS, con datos para ganar dinero en la Ingeniería de Fuerza Motriz.

Nombre..... Edad.....

Domicilio.....

Población..... Prov..... M

M.E.C.D. 2016

G A C E T I L L A S

AUDITORIUM: «MIGUEL STROGOFF» o «EL CORREO DEL ZAR»

Un magnífico programa de la R. K. O. Radio presentan para hoy las carteleras del aristocrático teatro «Auditorium». En los turnos de 4:00 y 8:30: «Ritmo loco», la colosal joya musical, éxito de la más famosa pareja de Hollywood, el sin rival Fred Astaire y la encantadora Ginger Rogers. En las tandas elegantes de 5:15 y 9:45,, (a petición y por última vez) Michael Strogoff o «El correo del Zar», la espectacular versión cinematográfica de la famosa novela del mismo nombre del insigne escritor francés Julio Verne y que interpreta gloriosamente, el nuevo favorito de los cinefans Anton Walbrook con Elizabeth Allan, Akim Tamiroff y Margot Grahame.

Precios: Luneta tarde 30 centavos. Noche 40 centavos. Niños 20 centavos. Tertulia 10 centavos.

Mañana: comenzando desde la una y media con una matinée especial estreno de la divertidísima y simpática producción musical de la Republic, titulada: «Música, besos y mujeres», éxito del magnífico actor Charles (Buddy) Rogers y la bella estrella-cantante June Clyde, exhibiéndose además «Espía 77», sensacional producción que interpreta la encantadora rubia Greta Nissen con Don Alvarado y Carl Diehl, a más de comedia, cartón y revista. En las tandas de 5:15 y 9:45, «Música, besos y mujeres». A las 8:30: «Espía 77». El viernes: Artistas Unidos presenta a la nueva estrella Vivian Leigh con el magnífico actor Conrad Veidt en la super-sensacional película «Espionaje Internacional», romántico y peligroso ambiente de una gran casa de modas parisiense, donde vemos a belas eslpias luciendo los más elegantes modelos.

TRIANON: ESTRENO DE «ESPIONAJE INTERNACIONAL»

Otro gran triunfo se anotará hoy el «Trianón», con el estreno en Cuba de la formidable super-producción de los Artistas Unidos «Espionaje Internacional», la película distinta a todas, superior, sensacional, en donde vemos las más bellas y peligrosas espías, luciendo elegantísimos modelos europeos especialmente confeccionados, para que entre sus tejidos sea transportado el secreto que lleve la muerte al enemigo. «Espionaje Internacional» es el éxito rotundo de la nueva estrella femenina, todo belleza y encanto, Vivian Leigh, la que al lado del magistral actor Conrad Veidt, nos ofrecen el más sensacional y emocionante de todos los romances. Es la lucha entre el amor y el deber, altamente realizados por la exquisita propietaria de una gran casa de modas parisiense y un recto y alto oficial alemán. «Espionaje Internacional», le encantará, emocionará; la aplaudirá. Es lo mejor en su clase. Véala hoy en nuestras tandas elegantes de 5:15 y 9:45. Y en los turnos de 4:00 y 8:30: Silvia Sidney y Henry Fonda en «Sólo vivimos una vez».

Precios: Luneta tarde 30 centavos. Noche 40 centavos. Tertulia 20 centavos.

Mañana, también se exhibe: «Espionaje Internacional». El viernes: Otro estreno en Cuba de los Artistas Unidos: «Amor de un extraño», la nueva creación que nos ofrece la elegante estrella Ann Harding.

PAYRET: EXITO DE «QUE TIEMPOS AQUELLOS»

Hoy es el último día de exhibición en «Payret», de la linda película argentina que ha sido el éxito más grande de estos últimos tiempos. Su música, su argumento y sus intérpretes todo admirable, pues no puede pedirse más «¿Qué tiempos aquéllos?» es una de las mejores películas estrenadas en este popular teatro. Ya hoy son las últimas exhibiciones y le recomendamos no pierda esta maravillosa película. Además se completa el programa con: «El amor en maniobras», producción española de gran risa. Una comedia, y una revista con la oda del Ex rey de Inglaterra y W. Simpson.

Los precios son: 20 centavos hasta las 6 y 30 y 30 centavos después. Niños 15 centavos. Tertulia 10 centavos.

Mañana: «El mejor programa. Dos estrenos: La linda y espectacular super-producción, titulada: «Primavera» por la pareja Ideal de la pantalla Nelson Eddy y Jeanette McDonald mejor que «¡Oh Marietta!» más bella que «Rose Marie».

Oiga en la pantalla de «Payret» esta película a precios populares. Además se estrena «Míster Cenicienta».

NEPTUNO: «LA HISTORIA SE ESCRIBE DE NOCHE»

El mejor programa del año... dos rotundos éxitos de Artistas Unidos... el gran favorito Charles Boyer, en la hermosísima super-joya «La Historia se escribe de noche», con Jean Arthur, Leo Carrillo y Colín Clive. Usted ha visto, comedias hilarantes, dramas escalofriantes, romance que acelera los latidos de su corazón y eleva su presión arterial, pero he aquí una película que combina todas las sensaciones como no li ha hecho ninguna otra.

Completa el programa el poderoso drama: «Amor bajo el fuego», con Merle Oberon, Brian Aherne y Karen Morley. Completa el programa el Noticiario de la Universal. Los precios inalterables, a base de 15 centavos de 2 y media a 6 y media y 20 centavos después. Niños a todas horas 10 centavos.

El sábado, Errol Flynn, Anita Louise y Margarett Lindsay, en la hermosa super-producción: «Luz de esperanza», y el hit musical: «Quítese el sombrero».

El lunes: Grace Moore en su más glorioso triunfo: «Preludio de amor», y Jean Arthur, Herbert Marshall y Leo Carrillo, en «Huyendo del Altar».

ROXY: «PIMIENTA»

Un programa altamente alegre y que hará desternilarse de risa al espectador, ofrece hoy a sus asiduos concurrentes el moderno teatro del Reparto Almendares. Comenzará sus tandas de 4:30 y 8:30 con el estreno del último Noticiario Fox Movietone, a continuación se exhibirá la divertidísima producción: «Locuras de estudiantes», una película alegre y distraída que se desarrolla en una Universidad americana con situaciones sumamente cómicas en que aparece como principal protagonista la simpatiquísima Patsy Kelly y Stuart Erwin y completando tan festivo programa aparecerá en la pantalla la Calamidad Pública número 1, rompiendo cristales, sillas, porcelanas y tirándole un tomate en la frente a un millonario con el cual hace más tarde amistad al enterarse éste de los nobles sentimientos de la niña. Desde ese momento se suceden una serie de aventuras que hacen reir al público a mandíbula batiente. Si usted quiere pasar un rato divertidísimo no deje de ver la hilarante cinta de Jane Withers, «Pimienta»... Los precios serán populares 15 centavos la luneta en la tanda de la tarde, y 20 centavos por la noche. Niños y tertulia familiar, 10 centavos.

Mañana, el acontecimiento del año, la producción que con tanta ansiedad esperan los vecinos del Reparto Almendares: «Primavera» un bellísimo romance que nos hace vivir momentos sublimes siguiendo a los protagonistas bajo el influjo de una música fascinante y exquisita interpretada por los dos privilegios del árte: Jeanette McDonald y Nelson Eddy.

RIVOLI: «A BOCA DE JARRO» Y «JUERGA ESTUDIANTIL»

Un programa magnífico anuncian para hoy las carteleras del elegante y siempre favroito cine de las familias «Rívoli», sito en las calles 4ta. y 5ta., del Reparto «La Sierra».

En sus tandas de 4 y 30 de la tarde y 8 y 30 de la noche, se pasa por la pantalla revista Fox, estreno de la magistral y muy interesante cinta de mucha acción titulada: «A boca de jarro» con Ralph Belamy y Katharine Locks y estreno de la preciosa, original, divertida producción de delicioso argumento: «Juerga estudiantil» con Jack Benny, Eleanor ¿hitnay y otros.

Rigen los populares precios de: 15 centavos mayores en la tanda y 20 centavos por la noche. Los niños 10 centavos a todas horas.

Mañana: Una revista, el episodio 12 de la emocionante serie «Roldán el temerario» con Buster Grabbe, «La muchacha de París», joya musical con Lily Pons y Gene Raymond y «El fantasma de la pista» con Ann Dvorak.

RIALTO: «MUCHACHOS DE LA CIUDAD»

Dos bellas películas exhibe hoy «Rialto», comenzando en función continua desde las 2:15. Una de ellas es: «Muchachos de la ciudad», producción argentina que interpretan Herminia Franco y Floren Delbene, cuya trama se desenvuelve en Buenos Aires, y nos muestra sus arrabales con sus milongas y tangos... La otra película de hoy tiene por título: «Capullos de Abril» y es de gran atracción para aquellos que gusten de la buena música, pues está basada en la vida del gran compositor Franz Schubert y en ella se interpretan algunos trozos de sus más famosas composiciones como: La Serenata de Schubert, etc. Se completa el programa con un curioso documental explicado en español, titulado: «Memorias de amor» y el estreno del Noticiero Metro, con los últimos sucesos mundiales, entre los que se encuentran las bodas del ex-rey de Inglaterra, el Duque de Windsor con la norteamericana Miss Wally Simpson.

Precios: 15 centavos mayores hasta las 6:30 y 20 centavos después. Niños 10 centavos.

Mañana: Dos belals películas: «Lágrimas de Mujer» por Katharine Hepburn y Lranchot Tone y «La muchacha de París» con Gene Raymond y Lily Pons.

REINA: «MUCHACHOS DE LA CIUDAD»

Las películas argentinas cada día que pasa le gustan más al público, la empresa del super-cine «Reina», sito en Reina y Rayo, teléfono M-2272, en vista del éxito de ayer repetirá el programa hoy, de nuevo la producción argentina, que tanto gustó desfilará por la pantalla: «Muchachos de la ciudad» está interpretada por Hreminia Franco y Florence Delben.

«Una carrera con la muerte» una espectacular carrera de caballos, todas la emoción de la pista, véala. Frankie Darro y Cladys Bake, encabezan el reparto.

Una revista Paramount Sounds News, y el cartón de Popeye el Marino, «Torero a la fuerza» son el complemento del programa.

as entradas serán como de costumbre: 15 centavos la luneta hasta las 6 y 30 y 20 centavos después, niños 10 centavos y la tertulia familiar 10 centavos.

Mañana: «Espías del Aire» y «Chan en la Opera». El lunes: «Jardines de Murcia» y «El niño de los elefantes».

PRADO: «EL BAILARIN Y EL TRABAJADOR»

Para hoy, anuncia «Prado» en matinée de 2:00 y tandas de 5:00 y 8:15, un grandioso programa por el precio de siempre: 10 centavos luneta o preferencias, exhibiendo primeramente una película recomendable a los matrimonios nuevos y a todos aquellos próximo a casarse: «La dominadora» con Rosalin Russell y John Boles y la obra del teatro español contemporáneo del gran escritor Jacinto Benavente «El bailarín y el trabajador», toda hablada y cantada en español, con un gracioso cartón.

Mañana: Tres películas, la romántica joya: «La fuente» por Ann Harding, el interesante melodrama: «Estrellas de media noche» por William Powell y Ginger Rogers y la variedad en colores toda cantada en español: «La cucaracha».

VERDUN: «UNA NOCHE INTERMINABLE»

Dos magníficos estrenos anuncian para hoy las carteleras del predilecto cine: «Verdún», de Consulado, 120, teléfono A-9206, comenzando la función a las dos de la tarde con un Noticiario y la comedia por a Pandilla, «La segunda infancia».

En los primeros turnos se exhibe la movida cinta de mucha acción: «Una carrera con la muerte» por el joven y excelente actor Frankie Darro, completando el programa la extraordinaria producción de emotiva e interesante trama: «Una noche interminable» por Robert Young y Florence Rice.

Los precios como de costumbre: 15 centavos antes de las 6:30 y 20 centavos después. Los niños y la tertulia con butacas 10 centavos a todas horas.

Mañana: «Muchachos de la ciudad» producción argentina y otras

ACTUALIDADES: «SOR ANGELICA» CON LINA YEGROS

Un programa formidable todo en español es el que ha combinado hoy la Empresa Lao del confortable y elegante cine de las familias «Actualidades» de Monserrate 8 y 10, con el teléfono M-5575, la mejor proyección, sonido perfecto, confortable sala y precios populares.

Hoy en función continua de 2 a 11 y 30, se exhibe revista, comedia, estreno de la grandiosa, regia, preciosa joya toda en español: «Sor Angélica» con la bella actriz Lina Yegros y Ramón de Sentmenat y estreno de emocionante y formidable producción: «El crimen de media noche» con Ramón Pereda y Adriana Lamar.

Mañana: «Locuras de estudiantes» y «Travesía trágica».

El sábado próximo: A las 12 de la noche regia función con: «El jardín de Alah» y en la escena la Compañía Arredondo con el apropósito: «Una aventura de Chang Llega y Pon» y variedades.

Precios populares.

ESMERALDA Y BOHEMIA: COLOSALES PROGRAMAS

Estupendo es el programa combinado por la empresa del favorito y coquetón cine familiar «Esmeralda», de Monte 242 (Cuatro Caminos). En función continua de 2 a 11 y 30 se exhibirá revista, comedia, estreno de la preciosa, regia, magnífica producción «Los hombres no son dioses» con Mirian Hopkins y Gertrude Lawrence y estreno de la sensacional, regia super-joya «El pequeño lord» con Freddie Bartholomew y Dolores Costello. Mañana: «Sólo vivimos una vez» y «El fantasma se embarca».

Muy magnífico es el programa que la Empresa Galán y Ferrer ha combinado hoy en el predilecto y confortable cine de las familias «Bohemia», de Calzada de Luyanó y Manuel Pruna, con el teléfono X-2300. En función continua de 5 de la tarde a 11 de la noche se exhibirá revista, comedia, la grandiosa, conmovedora joya toda en español «Tras la reja» con Carmen Hermosillo y Antonio Liceaga y estreno de la magnífica, regia, formidable super-producción «El secreto de Koenigsmark» con Elissa Landi y Pierre Fresnay. Mañana: «El gusano de hierro» y «El tigre de bengala».

LIRA: «AYUDAME A VIVIR». 5 Y 10 CTS.

El mejor y más precioso programa en español que combinarse puede lo anuncia hoy el confortable y elegante cine de las familias «Lira», de Industria y San José, con el teléfono M-4474.

En función continua comenzando a la 1 y 30 de la tarde se exhibirá revista, comedia, la preciosa, regia, original joya en español «Ayúdame a vivir» la magna creación del año con Libertad Lamarque y Floren Delbene y estreno de la deliciosa, magnífica, original cinta en español «El caballo del pueblo» con Irma Córdova y Enrique Serrano.

Precios: mayores 10 centavos hasta las 6 y 30 y 15 centavos después. Los niños a todas horas 5 centavos. Entre y salga cuando quiera.

Mañana: «Amalia y ayúdame a vivir» (ambas en español.)

MAJESTIC: «LA HISTORIA SE ESCRIBE DE NOCHE»

Dos monumentos cinematográficos, dos obras cumbres en el ventilado y coquetón teatro «Majestic» de Consulado 116, teléfono M-4477, fresco como las brisas del mar. Comenzando a las dos de la tarde con la emocionante super-producción titulada «Mujer, marido y amante» por Ruth Charleston y la obra cumbre del famoso Charles Boyer titulada: «La historia se escribe de noche» en la que toma parte principal también Jean Arthur. Una mujer que sufre las torpezas de un hombre arrebatado por los celos. El heroísmo de un hombre víctima de la calumnia ¡sensacional!, ¡grandiosa!. Este monumental programa a los precios de luneta o preferencia 15 centavos hasta las seis y media de la tarde, después 20 centavos luneta o preferencia. La comodísima tertulia con magníficas butacas 10 centavos a todas horas.

Mañana: «Una niña de encargo» por Jean Harlow y «Nacida para el baile», por Eleanor Powell.

FLORENCIA: HOMENAJE A CARLOS GARDEL

Programa regio todo en español y de homenaje al malogrado rey del tango Carlos Gardel, es el que anuncia para hoy el popular y predilecto cine familiar «Florencia», de San Lázaro y San Francisco, con el teléfono U-6758.

En función continua de 2 a 11 y 15 se pasa por la pantalla revista y estreno de las preciosas, regias joyas musicales en español «El día que me quieras» y «Cuesta abajo» dos creaciones del nunca olvidado Carlos Gardel.

Precios: mayores 10 centavos hasta las 6 y 30 y 15 centavos después. Los niños a todas horas 10 centavos.

Mañana: «Daría mi vida» y «La princesa de la selva».

OLIMPIC: «CHARLIE CHAN EN LA OPERA»

«Olimpic», en Línea y B, en el Vedado, con el teléfono F-6263, de la cadena Alvarez-Hernández.

Hoy, en tandas elegantes de 4 y 45 y 9 y 45 se exhibirá el cartón «Bombero sálvame» y estreno de la magnífica, interesante, original producción de aventuras «Charlie Chan en la ópera», la última y mejor creación del detective chino Warner Orland con Boris Karloff.

A las 6 y 30 y 8 y 30 se exhibirá el emocionante y colosal drama de aviación «Espías del aire» con Helen Wood y Peter Lorre.

Precios: mayores 15 centavos en la tanda y 20 centavos por la noche. Los niños y la tertulia 10 centavos a todas horas.

Mañana: «Morena clara», «Nobleza baturra» (ambas en español) y episodio 8 de «La selva africana».

MODERNO: «LA REVOLUCION EN ESPAÑA» (ZARZUELA)

Hoy a las 8 y 30, solamente grandiosa función teatral con la reaparición de la compañía de zarzuelas cubanas, «Castany-Arredondo», llevándose a escena un monumental programa teatral. A las 8 y 30, en punto, el entremés cómico-lírico, titulado, «Padre a la fuerza», por las principales estrellas de la compañía. Estreno de la grandiosa obra dramática de palpitante actualidad, en un acto, 7 cuadros y un apoteosis, titulada, «La Revolución en España», tomada de las horrorosas escenas de la conflagración española, original de Arredondo y música del maestro Loredo, y gran final de función con selctos números de variedades por las principales partes de la compañía. Los precios son populares, luneta 20 centavos, tertulia familiar 10 centavos. Niños, 10 centavos. Mañana: regio pre-estreno R. K. O. Radio, «Miguel Strogofi o «El correo del Zar», de Akim Tamiroff, Paul Harvey, y «Condenado a muerte», de Preston Foster, Ann Dvorak. Los precios populares del primer turno, 15 centavos, 20 centavos y 30 centavos.

VEDADO: «AYUDAME A VIVIR»

«Vedado», en la calle B, entre 27 y 29, en el Vedado, con el teléfono F-3128, de la cadena Alvarez-Hernández.

A las 5 de la tarde y a las 9 y 45 un cartón y estreno de la maravillosa, regia preciosa joya musical toda en español «Ayúdame a vivir», creación magnífica de la bella actriz argentina Libertad Lamarque y Floren Delbene.

A las 6 y 30 y 8 y 30 va la emocionante y colosal producción «Barreras de sangre» con Patricia Ellis y Mickey Rooney.

Precios: mayores 10 centavos y niños y tertulia 5 centavos en la tanda y mayores 15 centavos y niños y tertulia 10 por la noche.

Mañana: «El viejo haragán» con con Wallace Beery, «La cena de los acusados» y episodio de la serie «La selva africana».

WILSON: «PECADOS DE LOS HIJOS»

«Wilson», en Belascoaín y San Rafael, U-5863, 10 centavos de 1 y media a 6 y media, y 15 centavos después, niños 10 centavos a todas horas.

Hoy, tarde y noche, la revista semanal «La Voz del Mundo), y la comedia especial «Negocio redondo» y las super-atracciones, «Pecados de los hijos», magnífica super-atracción joya de la Grand Nacional, interpretada por Cecilia Parker, y Eric Linden, y «Tres tíos ladinos», estupenda comedia especial, de la Metro, interpretada poh Robert Youngs, y Betty Furnes.

A las 5 p. m. «Pecados de los hijos» por Eric Linden, y Cecilia Parker, y «Tres tíos ladinos» por Robert Young, y Betty Furnes.

Mañana: «El signo de la muerte» sensacional y emocionante producción interpretada por Marie Bell, y Pierre R. William.

El viernes: «El cañonero de Giles» estupenda super-comedia argentina, toda en español, por Luis Sandrini, y «No más mujeres» magnífica producción especial, interpretada por Jean Crawford, y Robert Montgomery.

MAXIM: «YO NO ME CASO»

Un precioso y regio programa anuncian las carteleras del confortable y elegante cine de las familias «Maxim», de Bruzón y Ayesterán, con el teléfono U-7049, cuya confortable y fresca sala ha de verse concurridísima, como a diario ocurre.

Hoy, en tanda a las 5 y nocturna a las 8 y 30 se exhibirá revista, comedia, estreno de la preciosa, regia, original producción «Yo no me caso» por Doris Nolan y Michael Whaler y estreno de la deliciosa, magnífica, regia super-joya «El desfile del amor» con Jeanette McDonald y Maurice Chevalier.

Precios: Damas y niños 5 centavos y caballeros 10 en la tanda y por la noche: 10 centavos la entrada.

Mañana: «La dama de las camelias» con la genial actriz Greta Garbo y el favorito galán Robert Taylor y «La fugitiva» con Maureen O-Sullivan.

INGLATERRA: «PECADOS DE LOS HIJOS»

«Inglaterra», en San Rafael y Consulado, M-5527, 10 centavos de 1 y media a 6 y media, y 15 centavos después, niños 10 centavos a todas horas.

Hoy, tarde y noche, la revista semanal (La Voz del Mundo), y la comedia especial, «Negocio redondo» y las super-atracciones, «Pecados de los hijos» regia super-joya extraordinaria de la Gran Nacional, interpretada por Eric Linden, y Cecilia Parker, y «Tres tíos ladinos» estupenda comedia especial, de la Metro, interpretada por Robert Young, y Betty Furnes.

A las 5 p. m. «Pecados de los hijos» por Eric Linden, y Cecilia Parker, y «Tres tíos ladinos» por Robert Young, y Betty Furnes.

Mañana: «El signo de la muerte», sensacional y emocionante super-producción, interpretada por Marie Bell,, y Pierre R. William.

El viernes: «El cañonero de Giles» estupenda comedia especial argentina, toda en español, por Luis Sandrini, y «No más mujeres», regia joya interpretada por Joan Crawford, y Robert Montgomery.

CUBA Y ROJO: MAGNIFICOS PROGRAMAS

Un magnífico programa todo en español es el que anuncia hoy el confortable cine familiar «Cuba», de Suárez y Corrales, con el teléfono M-9796. En su tanda a las 5 y nocturna a las 8 y 15 se exhibirá revista, comedia, estreno de la grandiosa, conmovedora joya en español «Máter nostra» con Esperanza Iris y estreno de la magnífica, original cinta en español «Bohemios» con Julián Soler. Precios: damas y niños 5 centavos y caballeros 10 en la tanda y mayores 10 y niños 5 por la noche. Mañana: «Los pecados de Teodora» y «Ayúdame a vivir».

Dos formidables películas forman el programa que anuncia hoy a sus muchos asiduos el coquetón y predilecto cine familiar «Salón Rojo», de Monte y Antón Recio. En tanda a las 5 y nocturna a las 8 y 15 se exhibe revista, comedia, estreno de la sensacional producción «El hombre que sabía demasiado» con Peter Lorre y Nova Pilbean y estreno de la preciosa, atrevida, regia producción «El club de las muchachas» con Danielle Darrieux y 150 pepillitas. Precios: damas y niños 5 centavos y caballeros 10 en la tanda y mayores 10 y niños 5 por la noche. Mañana: «Los pecados de Teodora» y «Ayúdame a vivir».

Dos formidables películas forman el programa que anuncia hoy a sus asiduos el coquetón y predilecto cine familiar «Salón Rojo», de Monte y Antón Recio. En tanda a las 5 y nocturna a las 8 y 15 se exhibe revista, comedia, estreno de la sensacional producción «El hombre que sabía demasiado» con Peter Lorre y Nova Pilbean y estreno de la preciosa, atrevida, regia producción «El club de las muchachas» con Danielle Darrieux y 150 pepillitas. Precios: damas y niños 5 centavos. Mañana: «El crimen de media noche» y Martín Garatuz.

RETIRADA VIOLENTA DE LA «MINORIA», HUBO ANOCHE EN EL CENTRO GALLEGO»

En la noche de ayer continuó la junta de Apoderados del «Centro Gallego», quedando terminadas las labores de la Asamblea a las diez y quince minutos.

Como de costumbre, el acto fué presidido por el señor Jesús María Bouza, a quien acompañaban en la mesa los cuatro secretarios de ese organismo.

En primer término quedaron resueltos asuntos de relativa importancia. Luego, los representantes del partido «Renovación y Defensa Social»—o sea los que formaban la «minoría»—presentaron una moción, en la que se pedía la creación del «Albergue de Ancianos», en la casa de salud de la colectividad.

En este sentido hablaron—abundando en datos favorables—los señores Narciso María Rodríguez y Ramón del Campo. Y en contra, los señores José Paredes y Ceferino Pérez. Estos manifestaron que el albergue está funcionando, aunque con nombre de «asilo». Ahora bien, se justificaba, por ejemplo, la reglamentación, puesto que hasta ahora ha venido funcionando poco menos que a impulsos de un humanitarismo un tanto anárquico—valga la paradoja.

A estas razones opusieron los «minoristas» la siguiente: ellos aceptaban una modificación, consistente en que fuese nombrada una comisión de la Asamblea para que dentro de cuatro meses presentase la reglamentación y demás datos que facilitasen la canalización de dicha idea.

De pronto el presidente de la Asamblea, señor Jesús María Bouza, manifestó que era preciso atenerse a lo que estaba escrito, o de lo contrario no se cumplía con el reglamento. A la vez puso a votación este asunto, quedando desechada, por abrumadora mayoría, la proposición de los representantes de «Renovación y Defensa».

En este instante los aludidos señores se pronunciaron enérgicamente contra lo que consideraban una coacción, retirándose acto seguido de la sesión. El momento estaba colmado de confusión y hasta de violencia. Muchos de los socios que presenciaban la junta, hicieron causa común con la minoría de referencia.

La asamblea continuó. El señor Paredes habla, y califica de poco cívica y antisocial la actitud de los minoristas, quienes—agrega—se ocupan más de la política que de la colectividad.

El secretario, doctor Blanco, da lectura a algunos documentos de poca importancia. Después son nombrados primer vice presidente de la Asamblea el señor Ceferino Pérez, y primer vice de la Comisión Ejecutiva el señor Evencio Rodríguez. Este último nos manifestó anoche—por mediación de su hijo Evencio—que agradece el honor de que se le hace objeto, pero que lo declina de manera irrevocable, por considerar que el partido a que pertenece no cumple su programa al pie de la letra. Decimos lo que nos han dicho. Conste así.

Agotados los asuntos a tratar, pronunció breves palabras el señor Bouza, quien exteriorizó su satisfacción por la armonía que ha imperado en todas las sesiones, exceptuando la nota dada pocos minutos antes por algunos compañeros. Agrega que él siempre se ciñe al reglamento.

Finalmente da las gracias por la cooperación recibida, tanto de sus y de la prensa. Al terminar fué compañeros como de las autoridades aplaudido por los asambleístas.

HABLA A LOS SOCIOS DEL C. GALLEGO LA MINORIA DE RENOVACION-DEFENSA

Poco después de terminada la semiborrascosa asamblea celebrada anoche en el Centro Gallego, se nos hizo entrega del siguiente documento, que publicamos a petición de los firmantes:

«A los socios del Centro Gallego

«Los Apoderados que suscriben, miembros de la Asamblea, pertenecientes al partido «Renovación y Defensa Social», hacen constar ante los socios del Centro Gallego que, no estando conformes con la forma en que por el partido de la mayoría vienen discutiéndose los asuntos sociales de la institución, se vieron precisados en la noche de ayer, muy a pesar nuestro, de retirarse del seno de la misma, haciendo constar su protesta y tomando el acuerdo de citar a una Asamblea General de Asociados, con el fin de exponerles nuestro criterio y someternos a las determinaciones que esta Asamblea de Socios adopte, ya que es una obligación por virtud de nuestros cargos electivos, contar con la opinión social para las determinaciones futuras.

«Y no queriendo ser más extensos, en fecha muy próxima expondremos a los socios del Centro Gallego, por medio de un manifiesto, cuáles han sido los motivos que justifican la actitud tomada por parte nuestra.

«Habana, junio 15 de 1937.

(Fdo.) **Narciso Ma. Rodríguez, Miguel Bendamio Montero, Victoriano Patiño Bravo, Jesús Purriños Souto, José Barreiro Nando, José Moure Saco, José Bargueiras, Manuel Rodríguez Sánchez, Antonio López Albite, Secundino López Lamelas, Francisco Malvárez Suárez, Manuel Martínez, José Ma. Prieto, Pedro Couceiro, Avelino Rego Moreda, Antonio Ma. Souto y Ramón del Campo González».**

SOCIEDADES ESPAÑOLAS

EN LA REGION VILLACLAREÑA LOGRA ROTUNDOS EXITOS LA ENTIDAD CANARIA, GRACIAS A UNA DE SUS SECCIONES

Continúa la Sección de Propaganda de la «Asociación Canaria», desarrollando la campaña que tan magníficos resultados está dando desde hace varios meses. Los delegados de Propaganda siguen recorriendo las dependencias, visitando con detenimiento todas las zonas que les corresponden en demanda de nuevas inscripciones, siendo altamente satisfactorios los resultados obtenidos, principalmente en la provincia de Santa Clara, donde se ha intensificado a su grado máximo esa campaña.

Un notable aumento se ha reportado en las delegaciones de Cabaiguán, Guayos, Fomento, Placetas, Zaza del Medio y Taguasco, encontrándose ahora los delegados trabajando las de Cabaiguán y Zulueta, en las que se han hecho ya numerosos nuevos socios, asociadas y comensales. Repórtanse aumentos, también considerables, en las de Cienfuegos, Cruces-Ranchuelo y Manicaragua.

Este movimiento social, cada vez más intenso, débese, principalmente, a la constante y hábil labor que está desarrollando la Sección de Propaganda, especialmente su presidente, el señor Antonio Navarrete de Córdoba, quien no descansa en su actuación firme y decidida de elevar el número de socios de esa prestigiosa colectividad a una suma que le permita desplegar el mismo esplendor y la misma pujanza de que hizo gala en épocas aún no muy lejanas. A juzgar por la labor que se está llevando a cabo, seguramente no pasarán muchos meses para que cristalice dicha idea.

Comité Ejecutivo

Esta noche continuará su sesión ordinaria el Comité Ejecutivo de la Asociación, bajo la presidencia de su titular, don Ignacio Padrón Hernández. Al igual que en las juntas anteriores, es de esperar la asistencia del pleno del Ejecutivo, ya que la intensidad de los trabajos que se vienen efectuando ha hecho que todas las secciones se vean obligadas a desarrollar una labor ardua, plena de interés social.

CON MOTIVO DE LA «VERBENA DE SAN JUAN», EL DIA 19, FINGIRA UNA COLMENA EL PALACIO DEL CTRO. GALLEGO

Pocos días nos separan del sábado, en que tendrá lugar la estupenda verbena de San Juan en todos los salones del Centro Gallego y de la cual hemos venido ocupándonos con todo lujo de detalles.

Esta verbena habrá de hacer época en la casa solariega de los gallegos, siempre alegres y rumbosos, que saben mirar de frente a la adversidad sin que para ellos constituya un hecho trascendente en su vida cotidiana.

La vanguardia de la Sección de Orden, en la que se destacan jóvenes entusiastas y dinámicos,—entre ellos el señor Pernas—multiplican sus actividades para rodear de los mayores atractivos a este singular festival, en el que las feminas recibirán muy gratas sorpresas, como debido homenaje a la preferencia que vienen demostrando por las verbenas del Centro Gallego, que la noche del sábado estará radiante de belleza y dará a los románticos la sensación de encontrarse en un palacio encantado.

La verbena de San Juan tendrá su corolario apropiado en la música: conjuntos especializados de primer orden, como Hermanos Martínez, Belisario López, La Maravilla del Siglo, Jóvenes del Cayo, Quinteto Tomé, etc., pondrán una nota de suprema alegría en el ánimo de los bailadores. En fin, que la Verbena de San Juan será una fiesta toda color, belleza y regocijo desbordante, digna por todos conceptos de la prestigiosa sociedad que la celebra, a la cual se le ha fijado la pensión de ochenta centavos para los caballeros, entrando las damas por invitación.

EN PRO DE LOS ANCIANOS DE «MUNUERA» PREPARA UN ACTO EL C. DEPENDIENTES

Fiesta en el espíritu a más de fiesta bailable, alegría de haber realizado obra buena a más de obtener unas horas—seguramente inolvidables—de esparcimiento y distracción. Ello se ofrecerá el sábado 3 de julio en el palacio de la Asociación de Deoendientes en ocasión de la «Verbena de Verano» que allí ha de celebrarse, y que se organiza bajo el signo de un noble y levantado propósito; ayudar, con parte principal de lo que se recaude, a los viejos recluídos en Munuera.

En los salones todos del palacio se bailará, porque orquestas (y de las mejores, ciertamente) habrá de encontrar el bailador por doquier. Que nada se resta a la organización acabada de este festival en el que los muchachos de la Sección de Recreo y Adorno que preside el doctor Benito Larín, tiene empeñado su coraje, su entusiasmo, su deseo de servir y de servir con éxito.

En la preparación de la «Verbena de Verano» interviene, según oportunamente informamos, un comité de damas, señoras y señoritas asociadas, que se esfuerzan, colaborando todos los días, con los jóvenes vocales de la Sección de Recreo. Pero ha levantado el ánimo con deseos de auspiciar la gran fiesta la buena voluntad de sus organizadores, y las finalidades de la misma. Y así son muchos los que se hacen eco del festival, lo difunden, lo propagan y trabajan porque su celebración resulte, como en efecto ha de resultar, un acontecimiento digno del mayor encomio.

EL HUMANITARISMO DEL SR. BOUZA, RECONOCIDO POR LA BENEF. GALLEGA

La Beneficencia Gallega, ha dirigido al señor Jesús María Bouza, presidente de honor del Centro Gallego, la siguiente carta:

Señor Jesús María Bouza y Bello.

Querido amigo y distinguido consocio: La Junta Directiva de esta sociedad tuvo conocimiento de la protección que ha dispensado a nuestra conterránea pobre Delfina Romero Pensado, a quien socorre esta Beneficencia, inspirado tan sólo por la compasión que siente hacia su pobreza y desamparo.

Conmovida la Junta por el desinterés con que usted ha obrado y el empeño que ha puesto en sus eficaces gestiones, acordó por unanimidad testimoniar a usted su más vivo agradecimiento y la promesa de que esta sociedad no ha de olvidarse del bien que, en este caso como en otros muchos, no deja de distribuir entre nuestros paisanos en desgracia.

Con este motivo nos es grato saludarle atentamente y reiterarnos de usted affmos. y ss. ss.—Manuel Nimo Vidal, Secretario—Juan Varela, Grande, Presidente

MIGUELITO ROLDAN VIÑAS CONQUISTA MAS HONORES EN EL COLEGIO DE BELEN

El simpático joven cuyo nombre sirve de epígrafe a estas líneas—y el cual es hijo adorado de nuestro compañero Miguel Roldán Fernández, cronista de sociedades españolas de «El País»—ha venido obteniendo en el Colegio de Belén, los triunfos más satisfactorios.

El domingo último, al efectuarse el reparto de premios, leyó un admirable trabajo, al que ha hecho oportuna y brillante alusión nuestro ilustre compañero el licenciado León Ichaso.

El jovencito Miguel Roldán Viñas ha ejercido de Brigadier del Colegio de Belén (la más alta dignidad que se otorga a un alumno en el mismo) durante el curso que ahora finalizó, y en los exámenes correspondientes a 1936-1937, obtuvo el título de Bachiller en Ciencias y Letras, con la clasificación de sobresaliente, la excelencia de su grado, cuarto año, y las más altas notas en las asignaturas del mismo, Religión, Historia Natural, Química y Cívica, Cruz de Honor por conducta y medallas de oro, por su antigüedad en el colegio, nueve años, asistencia y puntualidad.

Presidió durante el año anterior, la Academia literaria de Belén, con acierto que movió siempre a elogios a su director, el eminente catedrático, poeta y escritor, Padre José Rubinos, S. J., y en la sesión de clausura de este curso, leyó un admirable trabajo sobre Arango y Parreño. También en el acto del reparto de premios efectuado el domingo, dió lectura a un conceptuoso y significativo discurso sobre la índole de dicho acto, que mereció estruendosos aplausos. Se le considera como uno de los alumnos más aprovechados que han cursado en Belén en estos últimos tiempos, pues durante sus nueve años de estudios, alcanzó siete «excelencias», de sus grados respectivos y casi todos los primeros premios en todas las asignaturas, cruces de honor y accésits.

Llegue nuestra más efusiva felicitación hasta Miguelito, la que hacemos extensiva a sus amantísimos padres, señora Concepción Viñas de Roldán y Miguel Roldán Fernández.

CONCURSO DEL «CENTRO DE VENDEDORES» ACERCA DE SU MAGNO FESTIVAL

La Sección de Socorros Mútuos del «Centro de Vendedores Comerciales» está organizando un concurso con muy valiosos premios, que se otorgarán a los asociados que vendan mayor cantidad de entradas para «El día del Vendedor», cuyo festival se llevará a cabo el domingo primero de agosto próximo, en todos los jardines de la cervecería «La Tropical».

Gran entusiasmo ha despertado este concurso entre los componentes de esa simpática sociedad, y son muchos los vendedores que están dispuestos a quedar en los primeros lugares, no sólo por obtener alguno de los premios, sino también porque de ese modo se demuestra prácticamente el amor que sienten por la institución.

Ya la comisión ha empezado a distribuir los talonarios de entradas entre todos los socios, pero cualquiera de éstos que desee obtener mayor cantidad de las mismas, puede solicitarlas en las oficinas del centro, todos los días de 8 a 10 de la noche.

DESPIERTA ENTUSIASMO LA FIESTA «UN DIA ES UN DIA»

Enorme entusiasmo ha despertado el grandioso festival «Un día es un día», que la «Unión de Vendedores» efectuará en todos los jardines de «La Tropical» el domingo 18 de julio, con las afamadas orquestas de Antonio María Romeu, Belisario López, la Sonora Matancera, Gloria Matancera», los Hermanos Martínez y el Quinteto Tomé.

La Comisión de Fiestas, que radica en el local social, Romay 29, diariamente está recibiendo las más valiosas adhesiones, que garantizan que será un éxito sin precedente el que se obtenga el mencionado día.

Como se persigue una noble finalidad cual es la edificación del panteón social, los millares de socios de la «Unión de Vendedores de la Habana» han tomado con calor y con entusiasmo el mencionado festival, y por ello «Un día es un día», será algo único.

La gran actividad que se le imprime a ese festival y la organización que viene desplegando la Comisión de Fiestas, son factores de triunfo, por lo que toda la Habana habrá de deleitarse con los acordes musicales, que afamadas orquesta habrán de ejecutar en «La Tropical» el 18 de julio.

Las entradas para los caballeros han sido fijadas en cincuenta centavos; las damas por invitación.

ACTOS PARA HOY

CENTRO ASTURIANO: Junta [...] portante de la Sección de Ah[...] Bajas, Intereses Materiales.

CLUB BELMONTINO Y C[...] ALLENDES: Junta ordinaria d[...] Directiva, por la noche en el pa[...] del Centro Asturiano. Para este [...] citan respectivamente, los se[...] Rey y Cofiño.

ASOCIACION CANARIA: Ju[...] del Ejecutivo por la noche en [...] salones sociales.

CENTRO GALLEGO: Junta d[...] Sección de Recreo y Adorno en [...] palacio social.

VIVERO Y SU COMARCA, [...] VALLE DE LEMUS, SAN SIMON [...] SAMARUGO Y BECERREA Y [...] COMARCA: Junta ordinaria de [...] Directiva por la noche en el Ce[...] Gallego.

PARTIDO JUDICIAL DE P[...] DRON: Junta de la Directiva a l[...] ocho y media de la noche, en el pa[...] lacio del Centro Gallego.

FIESTAS PROXIMAS

CENTRO GALLEGO: Formida[...] Verbena de San Juan, el 19, en [...] palacio de Prado y San José, am[...] nizada por las mejores orquestas [...] la capital.

CLUB INTERROGACION: Rec[...] bailable en sus propios salones [...] Primelles y Santa Teresa, Cerro.

LAWTON SPORTS CLUB: Bai[...] inaugural el 19 por la noche, en [...] salones de la calle Concepción 30[...] entre 14 y 13. Actuarán la Son[...] Nacional y Quintana Melody Boy[...]

UNION MINDONIENSE: Banque[...] te de confraternidad social el do[...] mingo a la 1 de la tarde en los jar[...] dines de «La Tropical».

LICEO DE MEDINA: Brillante fiesta bailable el domingo por la no[...] che en sus amplios y frescos sal[...] nes de la calle 23 esquina a D, Ve[...] dado, amenizada por la orquesta de Emilio Parada.

SOCIEDAD ESTUDIANTIL CER[...] VANTES: Excursión a la playa de Varadero, el día 20 en horas de la madrugada.

CLUB COVADONGA: Brillan[...] fiesta bailable el domingo día 2[...] sus salones de Cerro 703, al lado del sanatorio del Centro Asturiano.

CENTRO DE DETALLISTAS DE LA HABANA: Gran festival depor[...] vo, benéfico, el día 27 del presente en el stadium de «La Tropical», [...] discutirán tres valiosos trofeos. Asis[...] tirá la banda municipal. La entrada sólo cuesta 50 centavos, para caba[...] lleros, damas, 20 centavos.

YALE TENNIS CLUB: Gran ver[...] bena el día 19 en sus propios salo[...] nes de la calle Santa Teresa, Cerro, amenizada por Romeu y la Gloria Matancera.

CLUB ALLANDES: Entrega del tí[...] tulo de Socio de Mérito a nuestro compañero señor Pablo R. Presno, el 29 de junio (día de su onomásti[...] co), en su morada de Juan Delgado 33, entre Estrada Palma y Luis Es[...] tévez, Santos Suárez. A las nueve y media de la noche.

ASOCIACION DE ENFERMEROS CUBANOS: Entrega del título de Presidente de Honor, al señor Manuel González García, el día 18 por la noche, en Cristina 72, altos, esquina a San Joaquín.

PREMIOS CONCEDIDOS A NUMEROSOS ALUMNOS DEL PLANTEL «JOVELLANOS»

Terminadas las clases y los exámenes entre los alumnos de ambos sexos, de instrucción primaria en el Centro Asturiano, se efectuaron las oposiciones a los premios en Letras y Ciencias. Más adelante ofrecemos la relación de los que an sido premiados en sus grados respectivos.

Primer grado de niñas: (Ciencias), Premio, Amalia Cortés Sánchez;; primer accesit, Guillermina Camino; segundo accesit, Lydia Santana Pérez. Letras: premio, Lilia Rosas Naranjo; primer accesit, Inés Rodríguez; segundo accesit, Concha Blánzquez Moral.

Segundo grado de niñas: (Ciencias) Premio, Edilia Rodríguez; primer acvcesit, Concepción Alvarez Manzanedo; segundo accesit, Carmen Puente Puente. Letras: Premio, Dolores Orejas Blanco; primer accesit, Celia María Rico García; segundo accesit, Carmen Olga Cayuso Alfonso.

Tercer grado de niñas: (Ciencias) Premio, María Binder Cherman; primer accesit, Ofelia López López; segundo accesit, Ernestina Suárez Vázquez. Letras: Premio, Josefina del Peso Ceballos; primer accésit, Evelyn Riaño Patterson; segundo accésit, Hilda Bantyne Rodríguez.

Tercer grado de niñas, grupo B. Ciencias: Premio, Aída Trabanco González; primer accésit, Pilar Fernández Vela; segundo accésit, Cristina Dema Rodríguez. Letras: Premio, Margarita Posada y del Castillo; primer accísit, Olimpia Reyes Escobar; segundo accísit Olga Martínez Delgado.

Cuarto grado de niñas: (Ciencias) Premio, Carlota Zilber Fruyter; primer accésit, Bertha Pérez Díaz; segundo accésit, Walkiria Valle Loredo. Letras: Premio, Hortensia Sopeña Sampedro; primer accésit, Alfa Palomino Pelegrín; segundo accésit, Ela Yáñez Castillo.

Quinto grado de niñas: (Ciencias) Premio, Esther Fernández Suárez; primer accésit, Saladina Castro Méndez; segundo accésit, Margarita Norman Rodríguez. Letras: Premio, Rosita Fernández; primer accésit, Mercedes Rodríguez; segundo accésit, Alicia Pérez.

Sexto grado de niñas: (Ciencias), Premio, Gilda López Sánchez; primer accésit, Aída Galiana; segundo accésit, Rosario Arniella Granda. Letras: Premio, Etelvina Martínez González; primer accésit, Aída Galiana; segundo accésit, Raquel Meller Beequar.

Mañana daremos el resultado de las oposiciones de Instrucción Primaria de niños.

EVENTO FUTBOLISTICO DE CARACTER BENEFICO, EL 20 EN EL STADIUM TROPICAL

Despierta gran embullo el evento futbolístico del domingo en el stadium «Tropical».

Lo organiza, como es sabido, la Sección de Fomento del Centro Gallego, con la plausible finalidad de hacer más llevadera la vida de los ancianos asilados en la casa de salud «La Benéfica» y de auxiliar a los socios antiguos que no pueden pagar sus recibos de cuota social.

Tanto por este bien intencionado propósito de la Sección de Fomento, como por los equipos que tomarán parte en el evento para disputarse dos valiosos trofeos, con todas las facilidades que les ha dado la Federación de Foot-Ball para que puedan desplazar sus mejores valores y dar, por tanto, el mayor rendimiento de juego, el embullo cunde de manera extraordinaria y se apodera de todos los que, por una u otra de las circunstancias expresadas, desean estar presentes en tan emocionante encuentro.

Iberia F. B. C. vs. Deportivo Hispano América y Deportivo Centro Gallego vs. Juventud Asturiana, son los equipos que lucharán el domingo en el stadium Tropical. Pueden obtenerse localidades, que no cuestan más que cincuenta centavos, en la Secretaría de la Sección de Fomento, oficinas del Centro Gallego.

VEASE MAS *SOCIEDADES ESPAÑOLAS* EN LA PAGINA 18

UNIVERSAL: «SIGUIENDO LA PISTA»

Dos sensacionales películas figuran en el programa estupendo que ofrece a sus muchos favorecedores hoy el popular y predilecto cine «Universal», de Egido entre Muralla y Sol, cuya confortable y espaciosa sala a diario se ve llena.

En función continua de 1 a 11 se pasa por la pantalla gigante revista, comedia, estreno en Cuba del emocionante y colosal drama del Oeste «Siguiendo la pista» con Rin Tin Tin y estreno del sensacional, formidable drama de pistoleros «Defensores de la ley» con Norman Foster.

Precios: damas, niños y tertulia 5 centavos y caballeros 10 hasta las 6 y 30 y mayores 10 y niños 5 después.

Mañana: «Vomitando fuego», estreno en Cuba con Tim McCoy y «La irlandesita», con Carmen Torres.

BELGICA Y VIOLETA: GRANDES PELICULAS

«BELGICA».—«Un gran tipo». Damas 5 centavos.

Dos maravillosos estrenos ofrece para hoy esta empresa facorecida siempre por las familias, en todos los turnos de hoy se estrena la producción por James Cagney titulada «Un gran tipo» y como complemento otra gran producción por Gene Raymond titulada «Una doncella en peligro», episodio 8 de la serie «La selva africana» y comedias, los precios son de 5 centavos damas y niños en matinée y tanda. Mañana: «La fuga de Tarzán» por Johnny Weissmuller y y Mauren O-Sullivan, día 18 viernes, programa monstruo en español «Puerto nuevo» y «Ayúdame a vivir».

«VIOLETA».—«Los hombres no son dioses» por Marien Hopklins, y como complemento se pasa «Noche nupcial» por Ann Sten y Gary Cooper, episodio 8 de la serie «La selva africana».

Mañana: «La fuga de Tarzán». El viernes: «Bohemios» por Julián Soler.

M.E.C.D. 2016

INCONFORMES LOS MIEMBROS DEL EJECUTIVO PROVINCIAL LIBERAL DE ORIENTE CON EL PRESIDENTE DE ESE ORGANISMO

TRATASE DE UNIFICAR LAS VOLUNTADES EN LA CAMARA PARA LOGRAR QUE EL SORTEO SEA REALIDAD

LA LABOR QUE SE DESARROLLA INSPIRA CONFIANZA A LOS QUE CONOCEN LO QUE SE HA HECHO

Del Cristo y Casabuena mediaron en un debate para evitar que se obstruccione esa gestión. Justo Luis del Pozo pidió una votación nominal, que hizo que cayera la sesión de ayer

Alrededor del escrito del Tribunal Superior Electoral declarando no haber lugar a la solicitud de una convocatoria a elecciones parciales para cubrir la mitad de los cargos de representantes a la Cámara el primer lunes de abril de 1938, se entabló, ayer, un debate en la sesión ordinaria celebrada en el Senado de la República.

Participaron de él los senadores Gonzalo del Cristo y José A. Casabuena, de una parte, y el senador Ramón Zaydín, de la otra.

Este último, apenas leído dicho escrito, hizo uso de la palabra para llamar la atención sobre la importancia del asunto y consignar que el Tribunal Superior Electoral, en síntesis, venía a declarar que existe un precepto constitucional que impone la renovación de la Cámara de Representantes, pero que no puede realizar la convocatoria porque no existen disposiciones electorales congruentes para poder abrir el proceso electoral y, que, por consiguiente, se efectúen esas elecciones.

Aludió a la visita de la comisión especial de Asuntos Electorales del Senado a la comisión correspondiente de la Cámara de Representantes para cambiar impresiones no sólo respecto a la convocatoria para la próxima Convención Constituyente, sino sobre la necesidad de celebrar el sorteo de los períodos congresionales, apuntando que ya hacía varios meses que el Senado se había pronunciado, por su propia y espontánea voluntad, decidido partidario del sorteo en el Senado.

—Nosotros esperamos —dijo— que la Cámara de Representantes no sólo impartirá su aprobación a ese proyecto, sino que surgirá de la propia Cámara la iniciativa de que se haga el sorteo en ella, para que se pueda convocar a esas elecciones parciales y la renovación de la Cámara sea un hecho el primer lunes de abril del próximo año, según la Ley Constitucional, lo cual se aparta completamente de lo que se refiere a la convocatoria para la próxima Asamblea Constituyente libre y soberana.

—Dada la importancia y trascendencia de este asunto —continuó diciendo— pido que se pase a la comisión especial de Asuntos Electorales y que por dicha comisión se reitere, por acuerdo del Senado si así lo estiman conveniente, a la comisión correspondiente de la Cámara de Representantes, el ruego de afrontar estos problemas a la mayor brevedad, para que podamos producir en poco tiempo el ordenamiento jurídico constitucional de la República.

Los senadores Del Cristo y Casabuena hubieron de salirle al paso al senador Zaydín.

El primero, mostrándose de acuerdo con que se pasase el escrito a la comisión especial del Senado, para que lo estudiara y se produjera en la forma más conveniente a los intereses nacionales, pero oponiéndose resueltamente a que se dirigiesen a la Cámara de Representantes, porque el hecho de que hubiesen reclamado la prioridad en la discusión del asunto demostraba su buen ánimo en producir la legislación que resuelva todos los problemas previos a la Asamblea Constituyente, el sorteo entre ellos.

Casabuena apoyó a Del Cristo en todos sus extremos. Se refirió a la buena armonía entre las Cámaras y recalcó que le correspondía decidir, en este caso, a la Cámara de Representantes, de acuerdo con la Ley de relaciones entre ambos Cuerpos.

Se opuso también resueltamente a que se dirigiesen en ningún sentido a la Cámara de Representantes, estimando ello como una intromisión del Senado, puesto que este último Cuerpo ya había exteriorizado su determinación al aprobar la iniciativa legislativa de Caíñas, al respecto.

Ambos aclararon, al ripostarles el doctor Zaydín, que habían interpretado perfectamente sus palabras, agregando del Cristo que trataba de que no se impidiera la labor de unificación de voluntades que en la Cámara de Representantes se está realizando, a fin de que pueda cristalizar en una inmediata realidad dicha iniciativa legislativa, y Casabuena que si la comisión especial del Senado ya había establecido el contacto no se hacía preciso traer al hemiciclo el asunto y que el criterio de la Cámara sólo se podría conocer cuando recayera acuerdo sobre los particulares de que se estaba tratando.

Se aprueba, pues, en definitiva, pasar sólo el escrito a la comisión especial de Asuntos Electorales del Senado, que viene laborando con verdadero patriotismo, según se expresó ayer mismo en el Senado.

De dicha comisión forman parte los senadores Justo Luis del Pozo, Gonzalo del Cristo, Carlos Saladrigas, Wifredo Albanés, José A. Casabuena, Rafael O. Pedraza, Manuel Capestany, Luis Caíñas, José Manuel Gutiérrez y el propio Ramón Zaydín, que la preside.

Cómo cayó la sesión

Inmediatamente después, el Senado acordó conceder la licencia de sesenta días solicitada por el senador Octavio Rivero, para trasladarse al extranjero, y pasó a las comisiones permanentes del cuerpo todas las proposiciones de ley que figuraban en la orden del día y que eran: una del senador Recio concediendo un crédito para saldar la deuda que gravita sobre el edificio del Círculo Cubano de la ciudad de Ibor, en Tampa; otra del senador Pedraza restituyendo en toda su cuantía las pensiones a las viudas del general Sánchez Valdivia y del coronel Leoncio Vidal y a la capitana Amparo Sureda Bravo; otra del propio senador Pedraza y de Campanería, concediendo un crédito de 36,255 pesos para la construcción de una planta en el edificio que ocupa el Instituto del Cáncer; y otra de los senadores Capestany y Carrillo, concediendo un crédito de 50 mil pesos para la construcción de un edificio para el hospital de la ciudad de Remedios.

De las comunicaciones oficiales se dió por enterado y los mensajes y solicitudes de autorización para el uso de condecoraciones también los remitió a comisiones.

Al entrarse en la discusión de dictámenes, el senador Rivero solicitó que se alterara la orden del día para que se tratase inmediatamente de los proyectos de la Cámara de Representantes aumentando el sueldo a los médicos que prestan servicios al Estado y concediendo 15 mil pesos para el pago de dietas al Poder Judicial.

El senador Justo Luis del Pozo se mostró inconforme con que se discutiesen dichos asuntos primero que los demás que figuraban en la orden del día, significando que el hecho de que se acordase incluirlos no quería decir que se tuviesen que tratar inmediatamente.

Y al insistir el senador Rivero en su proposición, solicitó votación nominal para la misma, la cual puso de manifiesto la inexistencia del quorum y produjo la caída de la sesión.

Desautorizó el P. Liberal de Oriente a L. Caíñas Milanés

Además consignó un voto de censura contra él por sus olvidos con los liberales

SANTIAGO DE CUBA, junio 15.—DIARIO. Habana.—Se ha dado a la publicidad una moción aprobada por 20 miembros del Ejecutivo Provincial del Partido Liberal en esta región, que también tiene la conformidad de otros tres miembros, que hacen un total de 23, delegados, contra el Presidente de dicho organismo Senador Luis Caíñas Milanés, que textualmente dice así:

Con la franca cooperación de una inmensa mayoría de la disuelta asamblea provincial del Partido Liberal, uno de los delegados el señor Luis F. Caíñas Milanés, fué exaltado a la presidencia del Partido en la Provincia y para que su gestión en la dirección resultara más efectiva y fructífera a los intereses generales del partido y en favor de los afiliados tan notable representación se adicionó con su señalamiento para el cargo de senador de la República que actualmente ostenta.

Ya investido de tan preeminentes posiciones el señor Caíñas Milanés ha observado una conducta política a todas luces inestable caracterizada por constantes mudanzas inconsultas de tal suerte que ha provocado un intenso descontento en las filas del electorado liberal lo cual afecta profundamente el presente y pone en grave peligro el futuro de la organización liberal en la provincia.

Por estas razones y otras vivientes en la conciencia liberal que estimamos cuerdo silenciar proponemos la adopción del siguiente acuerdo:

Primero desautorizar al señor Luis F. Caíñas Milanés en su gestión como presidente del Comité Ejecutivo Provincial del Partido Liberal en Oriente.

Segundo: Consignar un voto de censura al citado señor Luis F. Caíñas Milanés por el trato injusto que ha tenido para con los elementos más representativos del Partido en la Provincia en beneficios personales y de elementos desvinculados de la política liberal en Oriente. Santiago de Cuba, 13, de junio de 1937.

Doctor Juan A. Vinent, doctor Salvador V. Gómez, doctor Américo Portuondo, Hardy Marian, Milá Martínez, doctor Segundo S. Serrano, doctor Luis Grau Agüero, doctor César E. Camacho Covani, Dioscórides Dellundé Báez, Heriberto García, Eduardo Vidal Fontaines, doctor Alberto González Parra, Manuel Cuevas Rivero, Florentino Pedroso del Toro, Felipe Valles Chaniz, doctor Ignacio Ramón Herrera, doctor Alonso Giméno Alfaro, Antenón de Feria Santiesteban, Manuel González Vázquez, doctor Arsenio F. Oduardo, Luis Tablada Mojena.

Alberto García, Corresponsal.

Notas sintéticas del Congreso

Ventas a plazos

El Representante por la Habana, Alfredo Alvarez, ha elevado a la Comisión de Comercio e Industria, Ponencia favorable a la Proposición de Ley de los señores Garriga y otros que establece prescripciones obligatorias que terminen con la usura en los llamados contratos de «ventas a plazos».

En su informe Alfredo Alvarez propone la modificación oportuna para que esas prescripciones tengan efecto retroactivo y sus beneficios alcancen a cuantos están hoy pendientes de esos contratos de ventas a plazos.

Los beneficios que recibirán los compradores al aprobarse ese Proyecto de Ley serán:

No pagar más de un 20 por ciento sobre el valor real del artículo adquirido, aumentado sólo en los derechos de importación, transporte y seguro; pero ni el corretaje o comisión de venta ni los impuestos interiores podrán aumentarse en el precio.

Pérez Galán se interesa por la Agricultura

Tratando de la fundación de varias granjas agrícolas, al cuidado de niños pobres de la Provincia de Pinar del Río, realiza numerosas gestiones el legislador pinareño señor Manuel Pérez Galán, quien ha venido luchando de una manera decidida para que los niños pobres de su provincia tengan acceso a centros educacionales donde se les prepara enseñándoles la forma científica de explotar la tierra.

Según el proyecto del representante Pérez Galán, las granjas agrícolas serán creadas con cargo al Presupuesto de Gastos de la Secretaría de Agricultura, disponiéndose que sean administradas por los propios niños para infiltrarles por este medio el conocimiento práctico de la economía doméstica.

Se trata de elevar a 60.000 pesos la subvención al hospital de San Lázaro

Ayer presentó el senador Pedro Goderich a la Alta Cámara una proposición de ley elevando a 60.000 pesos anuales la subvención que actualmente recibe del Gobierno el Hospital de San Lázaro.

Consigna el senador Goderich en el preámbulo d ela citada proposición que el número de asilados en el mismo se ha duplicado y que de seguir elevándose el actual déficit pudieran faltar en cualquier momento las medicinas y alimentos a los leprosos.

En la actualidad existen 350 enfermos recluídos en dicho centro benéfico.

El Dr. Rodríguez Alonso, dice

Nos dijo ayer en su despacho del Capitolio el Representante por Matanzas, Dr. Máximo Rodríguez Alonso, que no es cierto, que él esté repartiendo puestos a sus correligionarios en aquella Provincia y que mucho menos pueda hacerlo, pues, aunque designado por sus compañeros Miembros de la Comisión por el P. U. N. para gestionar cerca del Gobierno las posiciones que le correspondan, los puestos obtenidos serán dados, de acuerdo con el Comité Ejecutivo Provincial, lo que no quiere decir que el Dr. Máximo Rodríguez no tratará por todos los medios de defender a sus amigos.

La política en Bejucal

Ayer, en uno de los pasillos de la Cámara, nos encontramos con el batallador político señor Pedro Fernández, quien nos presentó al señor José Rodríguez Trujillo, Jefe de los Conjuntistas de Bejucal.

Según fuimos informados, el señor Rodríguez Trujillo, había conjurado el conflicto surgido en aquel término, por cuanto el doctor Hugo Hernández, no se había llevado a nadie de las filas del C. N. D.

Los menocalistas de la Cámara contra el aumento de los Presupuestos, creación de nuevos impuestos y a favor del sorteo.—Representativos del CND oriental laboran por la integridad del Partido.—Goderich y Bravo Acosta son los líderes del movimiento.—Aumentada con nuevos miembros la Comisión Organizadora de la Concentración Nacional Liberal.—Alfredo Alvarez y los contratos de ventas a plazos.—El Dr. Juan J. Remos visitará el Senado, mañana.—Sesión extra en la Cámara hoy.—Carretera de Tope de Collantes a Trinidad.—Hospital Infantil para Santiago de Cuba.—Pérez Galán gestiona la creación de granjas agrícolas para Pinar del Río.—Solicitan las Corporaciones Económicas de Cienfuegos un millón de pesos para esa ciudad.—En favor de la inamovilidad de los empleados de Juntas Electorales.—Muy reducido el movimiento de Fiscales.—Una sucursal de la Caja Postal de Ahorros en Camagüey.—En breve serán tramitados todos los expedientes de expulsión en Gobernación.—Notas sintéticas del Congreso.—De política menuda.—Actividades en Palacio, ayer.—Otras noticias interesantes sobre la política nacional en todo el territorio de la Isla

MOVIMIENTO POLITICO

«JUZGAN QUE LOS REFRESCOS DE A CENTAVO SON NOCIVOS A LA SALUD».

Celebrará mañana una sesión extra la Cámara Popular

Entre los asuntos que ha de discutir figura la división de los carteros en tres clases

Para mañana a las cinco de la tarde ha sido citada la Cámara Baja a sesión extraordinaria para tratar de la siguiente Orden del Día:

Primero: Continuación del debate sobre el articulado y enmienda presentada al proyecto de ley otorgando al notario determinadas facultades atribuidas a los jueces y tribunales.

Segundo: Discusión del dictamen de la Comisión de Justicia y Códigos, al proyecto de ley, modificando varios artículos de la Ley Orgánica del Poder Judicial, sobre sustitución de jueces suplentes.

Tercero: Discusión de los dictámenes de las comisiones de Justicia y Código y propiedad inmobiliaria, al proyecto de ley donando a perpetuidad a sus actuales ocupantes, el dominio de las tierras del Estado denominadas Hacienda «Jotinicum» o «Sacra Familia», y finca rústica conocida por Realengo 18.

Cuarto: Discusión del proyecto de ley procedente del Senado, disponiendo que los carteros de la República se clasificarán en tres clases: A: B: C:

Quinto: id. de las modificaciones del Senado introducidas al proyecto de ley de este Cuerpo, estableciendo plantillas de personal para las Juntas Provinciales y Municipales Electorales de la República.

Sexto: id. de la propiedad de ley de los señores Pardo Machado y otros dividiendo la provincia de Oriente en dos Distritos Judiciales, correspondiendo uno a Holguín y otro a Satniago de Cuba.

Séptimo: Id. de las modificaciones del Senado introducidas al proyecto de ley de este cuerpo, concediendo pensiones a los 4 supervivientes de la goleta «Honor».

Son opuestos los independientes a nuevos impuestos

Patrocinan el sorteo de los congresistas y ofrecen su concurso para dicha obra

En sesión celebrada ayer por el Comité Parlamentario Independiente, se tomó el acuerdo de hacer las declaraciones siguientes:

Primero:—Que este Comité es contrario a la iniciativa de crear nuevos impuestos, por entender que los vigentes, administrados de manera eficaz, son suficientes para cubrir todas las atenciones de la Nación.

Segundo:—Que la situación económica de la Nación no aconseja que se aumente el capítulo de gastos del Presupuesto; y

Tercero:—Ofrecer su concurso decidido a la aprobación del proyecto de ley del sorteo de los miembrss de la Cámara de Representantes, con el cual siempre han estado de acuerdo todos y cada uno de los componentes de este Comité.

Raúl de Cárdenas,
Presidente

El Hospital Infantil de Santiago

Gracias a la tesonera labor de la doctora Purificación González Blanco, Presidenta de la «Unión Invasora de Mujeres de Oriente», se ha consignado en el anteproyecto presupuestal, la cantidad necesaria para el sostenimiento del Hospital Infantil de Santiago de Cuba.

Los artículos del Código Electoral aprobados ayer en la Cámara

Damos a continuación los artículos del Código Electoral aprobados por la Cámara de Representantes en la sesión extraordinaria de ayer.

El Código consta de más de 350 artículos.

CAPITULO V

De los organismos electorales y de sus funciones

Artículo 11.—La aplicación de este Código corresponderá, sin perjuicio de la competencia de los Tribunales de Justicia cuando conozcan de asuntos electorales, a los organismos electorales cuya naturaleza y funciones determina este Código.

Artículo 12. Los Organismos Electorales serán de las clases y denominaciones siguientes:

I. Un Tribunal Superior Electoral. II. Juntas Provinciales Electorales, una por cada provincia. III. Juntas Municipales Electorales, una por cada Municipio, con excepción del de la Habana que tendrá seis. IV. Mesas Electorales, una por cada Colegio Electoral.

Los organismos de las tres primeras clases, tendrán carácter permanente, aunque varíen las personas que las constituyan. Las de la cuarta clase serán nombradas para la elección y cesarán tan pronto como terminen sus funciones.

Artículo 13. El Tribunal Superior Electoral residirá en la Habana, donde tendrá una oficina permanente y celebrará sus sesiones. Su jurisdicción se extenderá a toda la República.

Cada Junta Provincial Electoral residirá en la capital de la provincia a que pertenezca, donde tendrá una oficina permanente y celebrará sus sesiones, extendiéndose su jurisdicción a toda la provincia.

Cada Junta Municipal Electoral residirá en la Cabecera del Término Municipal a que pertenezca, donde tendrá una oficina permanente y celebrará sus sesiones, limitándose su jurisdicción a dicho Término Municipal.

En el Municipio de la Habana habrá seis Juntas Municipales que se denominarán Norte, Sur, Este, Oeste, Centro y Vedado, cuya demarcación territorial será la que actualmente tienen asignadas por el Tribunal Superior Electoral, y residirán dentro de su propio territorio, donde tendrán una oficina permanente y celebrarán sus sesiones.

Artículo 14. Compondrán el Tribunal Superior Electoral:

I. Dos miembros del Tribunal Supremo de Justicia, designados por sorteo del que participarán todos los presidentes de Sala y magistrados de dicho Tribunal. En igual forma serán designados dos sustitutos a cada uno de ellos.

II. Dos presidentes de Sala o magistrados de la Audiencia de la Habana, designados por sorteo. Cada uno de ellos tendrá dos sustitutos designados en igual forma.

III. Un catedrático titular de la Facultad de Derecho de la Universidad de la Habana, que no haga política activa, designado por el Claustro de dicha Facultad, la cual nombrará además dos sustitutos que reúnan iguales condiciones.

IV. Un delegado y su suplente por cada partido nacional inscripto, que deberá reunir las siguientes condiciones:

Ser afiliado al partido que lo designe, y abogado con más de diez años de ejercicio.

Será presidente del Tribunal Superior Electoral, el funcionario del Tribunal Supremo de mayor categoría; y, en igualdad de esta, el de mayor antigüedad en dicho Tribunal.

El Tribunal Superior Electoral podrá reunirse con la asistencia de tres de sus miembros, para resolver asuntos de mera tramitación apreciados como tales por el propio Tribunal.

Artículo 15. Compondrán cada Junta Provincial Electoral:

I. Dos magistrados de la Audiencia respectiva, designados por sorteo, en el que entrarán todos los presidentes de Salas y todos los magistrados de la propia Audiencia; de igual modo se designarán dos sustitutos para cada uno de dichos magistrados. Presidirá el funcionario de mayor categoría, y en caso de igual categoría el más antiguo en el ejercicio de sus funciones como magistrado.

II. Un catedrático titular por oposición del Instituto de Segunda Enseñanza de la capital de la provincia respectiva, que no haga política, designado libremente por el Tribunal Pleno de la Audiencia. Este último designará también, de entre los indicados funcionarios, dos sustitutos. A los efectos del cumplimiento de este precepto, los Institutos de Segunda Enseñanza que radican en capitales de provincias, enviarán dentro de los quince días siguientes a la promulgación de este Código a los presidentes de las Audiencias respectivas, una lista completa de sus catedráticos titulares por oposición.

III Un delegado designado por cada partido nacional inscripto y uno por cada grupo independiente de electores, nacional, que deberá reunir las siguientes condiciones:

Ser afiliado al Partido que lo designe, y Abogado con no menos de cinco años de ejercicio.

Artículo 16.—Las Juntas Municipales Electorales estarán constituídas por el Juez Municipal de la cabecera del Término que será el Presidente, por los Delegados de los Partidos Políticos Nacionales, y de los Grupos Independientes de Electores inscriptos como tales. Los Delegados políticos ante las Juntas Municipales Electorales deberán reunir los requisitos siguientes:

Ser afiliado al Partido que lo designe, poseer algún título conferido por la Universidad Nacional, por los Institutos de Segunda Enseñanza o Escuelas Normales, o ser graduado de la Escuela de Artes y Oficios, o Procuradores o haber sido Maestro de Instrucción Pública.

En la cabecera del Término donde hubiere dos Jueces Municipales, el Presidente será designado por la Audiencia, mediante sorteo, y su sustituto será el otro Juez Municipal. El sustituto, en los Términos donde sólo hubiere un Juez Municipal, será el Juez Correccional en su caso. En defecto de los sustitutos antes mencionados, la Sala de Gobierno de la Audiencia respectiva los designará escogiéndolos entre los funcionarios del escalafón judicial de dicha Audiencia.

Los Presidentes de las Juntas Municipales Electorales de la Habana, serán los seis Jueces Municipales de la misma; y sus sustitutos lo serán los Jueces Correccionales Propietarios, a quienes por sorteo les corresponderá en su caso y en su defecto el funcionario del escalafón judicial que designe la Sala de Gobierno de la Audiencia.

El deber de actuar en sus funciones de Presidente de una Junta Municipal Electoral tendrá preferencia sobre todos los deberes judiciales del Juez Municipal y en su caso, del sustituto.

Los Secretarios de Juntas Municipales deberán expedir certificaciones del testimonio del acta que obre en su poder, en la misma forma y con el mismo valor y eficacia que de cualquier otro documento que se encuentre bajo su custodia.

Artículo 17.—Los Delegados políticos de los Organismos Electorales Permanentes no tendrán voto; pero tendrán todos los demás derechos conferidos a los otros miembros de la Junta y el de consignar por escrito cualquier opinión o exposición de hechos sobre los particulares controvertidos o asuntos que se sometan a la consideración de los organismos respectivos, y deberán firmar las actas de todas las sesiones.

La ausencia voluntaria de cualquier Delegado político o su Suplente no imputable al Presidente ni a ningún otro miembro de la Junta o Tribunal no será causa para suspender ni invalidar los trabajos del Organismo.

Artículo 18.—Cuando la validez de alguna disposición, acuerdo o decisión de cualquier Organismo Electoral Permanente se discuta ante cualquier Tribunal o Junta Superior, dicho Tribunal o dicha Junta deberá conceder a las exposiciones de hechos y opiniones consignadas por escrito hasta ese momento por cualquier Delegado político, y que figuren entre la documentación, todo el valor que justifiquen, los hechos mismos y las circunstancias del caso, y prestarán atención a todas y cada una de las objeciones y reparos presentados por cualquier Delegado político durante el examen del caso por la Junta haciendo constar ésta en su resolución que ha cumplido con este precepto.

Artículo 19.—No podrán ser Miembros ni Delegados Políticos de una Junta o Tribunal Electoral, los candidatos a Delegados a la Convención Constituyente.

El miembro propietario o sustituto, Delegado político o Suplente, o empleado de una Junta Electoral Permanente que fuere propuesto como candidato para cargo electivo, cesará ipso facto como miembro de la Junta y su cargo en la misma será de oficio declarado vacante, debiéndose cubrir ésta en la forma dispuesta por este Código.

Artículo 20.—Todos los presidentes, vocales, delegados políticos y secretarios de las Juntas y Tribunales Electorales, así como los inspectores electorales deberán ser electores, carecer de antecedentes penales y estar en el pleno goce de sus derechos civiles y políticos, sin perjuicio de los requisitos especiales exigidos por este Código para cargos determinados.

Artículo 21.—El nombramiento o designación para el cargo de Presidente, propietario o sustituto, o de vocal, propietario o sustituto, o de delegado político, propietario o sustituto, o de Secretario de cualquier Organismo Electoral Permanente, podrá ser objeto de recusación ante el Tribunal Superior Electoral. Dicha recusación podrá presentarse por escrito en cualquier tiempo ante el Presidente de la Junta Electoral a que pertenezca el miembro recusado, bien personalmente por el elector recusante, o por medio de Procurador o Mandatario. El Presidente que reciba la recusación la remitirá dentro del tercer día al Tribunal Superior Electoral.

Los hechos en que la recusación se funde, se especificarán, clara y concretamente. Las reglas que establece el artículo de este Código regirán en cuanto sean aplicables.

El Tribunal Superior Electoral señalará día para la vista, que tendrá lugar dentro de los diez días siguientes al de recibirse la recusación, cuidando de que ésta se les notifique a los recusados, en tiempo para que, si les conviniere, puedan asistir a ella. En el acto o al día siguiente de la vista, se dictará resolución que será inapelable, en la que se declarará sin lugar la recusación, o, por el contrario, vacante el cargo objeto de la misma. En este caso, dicha resolución será comunicada a la Junta Electoral a que perteneciese el miembro recusado, la cual se dirigirá inmediatamente al organismo que corresponda para que éste proceda a cubrir la vacante.

Si el Tribunal Superior Electoral estimare que puede haber habido responsabilidad criminal por parte del recusado, pasará el tanto de culpa a los Tribunales.

Cuando la recusación revista carácter de urgencia y sus fundamentos aparecieren de suficiente gravedad, el Tribunal Superior Electoral podrá proceder inmediatamente a suspender en el ejercicio de su cargo a la persona recusada, cubriéndose interinamente la vacante provisional, si no hubiere suplente, con arreglo a los mismos preceptos que si fuere definitiva. Siempre que lo juzgue conveniente el Tribunal Superior Electoral investigará por medio de sus Inspectores, los hechos en que se funde cualquier recusación.

El Tribunal Superior Electoral resolverá dentro de diez días y previa celebración de vista con citación de las partes las recusaciones contra sus propios delegados políticos.

El Tribunal Superior Electoral podrá recusar o suspender por su propia iniciativa cualquier miembro de las Juntas Provinciales o Municipales, previa audiencia de los interesados. Cuando la recusación se estableciera contra los otros miembros del Tribunal Superior Electoral, el caso será resuelto dentro de igual término y procedimiento por los Magistrados de la Sala de lo Contencioso Administrativo y de Leyes Especiales del Tribunal Supremo, constituídos en junta extraordinaria, sin que pueda formar parte de ella ningún Magistrado que sea miembro, propietario o sustituto, del Tribunal Superior Electoral.

Artículo 22.—Todos los miembros propietarios o sustitutos del Tribunal Superior Electoral y de las Juntas Provinciales Electorales, así comb los Presidentes de las Juntas Municipales Electorales designados por la suerte, exceptuando los delegados políticos y sus sustitutos de todas las Juntas Electorales, durarán dos años en sus cargos, o hasta que sus respectivos sucesores hayan sido designados y tomado posesión, y comenzarán a desempeñar sus funciones en el día siguiente al de recibir su nombramiento.

El Tribunal o Junta Electoral correspondiente dará aviso al organismo que haya de cubrir la vacante del próximo vencimiento del período mencionado en el presente artículo, por lo menos con veinte días de anterioridad al vencimiento del mismo e inmediatamente dará aviso en caso de que dicho cargo resulte vacante. Las vacantes que ocurran se cubrirán en la forma dispuesta por este Código dentro de los tres días siguientes a su conocimiento por los organismos componentes, a cuyo efecto el Presidente del Organismo debe comunicárselo inmediatamente.

Los Delegados Políticos del Tribunal o Juntas Electorales permanentes, por cada grupo de electores independientes a que se refiere este Código, sólo figurarán en dichas Juntas desde que hayan sido admitidas las correspondientes candidaturas hasta la proclamación de los candidatos electos, a menos que por haber obtenido el número de votos que se requiere en el artículo.. de este Código soliciten del Tribunal Superior Electoral su derecho a organizarse como Partidos Políticos, en cuyo caso presentarán los Estatutos, programa, emblema y llenarán los demás requisitos prevenidos en este Código, y una vez admitidos como tales partidos, podrán continuar sus miembros en los Organismos Electorales permanentes.

Artículo 23.—Toda persona nombrada o designada como miembro propietario o sustituto de una Junta Electoral permanente, podrá ser de nuevo nombrada o designada de acuerdo con este Código para el mismo cargo, siempre que conserve la capacidad legal necesaria para su desempeño.

Artículo 24.—Los Presidentes de las Audiencias enviarán certificación del nombramiento de Presidentes de Juntas Municipales Electorales al respectivo Secretario de cada una de éstas, y al de la Junta Provincial Electoral correspondiente.

Artículo 25.—La designación de un catedrático de la Facultad de Derecho de la Universidad de la Habana para vocal del Tribunal Superior Electoral se hará por el Claustro de la Facultad por votación secreta, celebrada en sesión especial convocada expresamente al efecto. Se tendrá por designado miembro propietario al Catedrático que alcance el mayor número de votos y sustituto el que le siga en número de votos. El Decano comunicará dichas designaciones inmediatamente al Presidente del Tribunal Superior Electoral.

Igual procedimiento seguirá el Tribunal Pleno de la Audiencia respectiva para la designación del catedrático titular por oposición que deba ser miembro de la Junta Provincial Electoral correspondiente.

Los sorteos de funcionarios judiciales dispuestos por los artículos 14, 15 y 16 se llevarán a cabo por el pleno del Tribunal Supremo.

Dentro de los quince días siguientes a la promulgación de este Código se renovarán de acuerdo con lo establecido en el mismo, el Tribunal Superior Electoral y todas las demás Juntas Electorales permanentes.

Artículo 26.—Las designaciones que hagan los Partidos Políticos o Grupos Independientes de electores, de delegados políticos para los Organismos Electorales permanentes, se comunicarán por medio de certificación, a los Presidentes respectivos de dichas Juntas o Tribunales y se harán de acuerdo con este Código y los Estatutos de cada Partido o grupo independiente de electores.

Los nombramientos o designaciones y las remociones de los Delegados políticos, propietarios y sustitutos, de Organismos Electorales permanentes, se harán libremente y en todo tiempo, de acuerdo con este Código, y, por los Partidos políticos o grupos independientes de electores a los que pertenezcan dichos delegados.

Artículo 27.—Los suplentes serán designados por el mismo período que los propietarios y desempeñarán los cargos para los cuales fueron nombrados o designados, cuando los propietarios se ausentaren o estuvieren imposibilitados de cumplir los deberes que este Código impone. Siempre que el cargo de propietario vaque por el resto del período, el sustituto prestará sus servicios hasta que se haga el nuevo nombramiento o designación.

Artículo 28. — Cuando cualquier partido político o grupo independiente de electores de los que tuvieren derecho a la designación de delegados políticos para cualquier Organismo Electoral permanente, no la hicieren, dichos Organismos se constituirán sin los delegados políticos que se dejaren de designar. Los Partidos políticos o grupos independientes de electores que hayan dejado de ejercitar el derecho de designación, podrán no obstante, hacerlo en cualquier tiempo, tomando los designados inmediata posesión de sus cargos.

Artículo 29.—Cada certificación de nombramiento o designación para el cargo de Presidente, Vocal o Delegado político de un Organismo Elecctoral permanente, bien sea de propietario o de sustituto, se firmará por la persona a quien corresponda expedirla. Dicha certificación expresará las condiciones legales que confieren a la persona nombrada o designada, la elegibilidad para el cargo de que se trate. En la de propietario constará el nombre del sustituto, y en la de éste, el nombre de aqtél. La expedición de dicha certificación se notificará inmediatamente a la persona en quien recaiga el nombramiento o designación.

«INDICAN AL CAMPESINO LAS MEDIDAS PARA EVITAR EL CARBUNCLO».

Los conjuntistas orientales siguen dentro del Partido

Elementos representativos del CND acordaron mantener integra la ideología de la agrupación

En una reunión de representativos del C. N. D. de la Provincia de Oriente celebrada en la tarde del domingo último, en el domicilio del doctor Antonio Bravo Acosta, bajo la Presidencia del doctor Enrique Baradat, segundo Vice-Presidente del Ejecutivo Provincial, se acordó por los presentes la siguiente declaración:

«Que hacen público sus propósitos de mantenerse dentro de la organización del CND y procurar el mayor auge del mismo con miras a la próxima Convención Constituyente, manteniendo y defendiendo los principios y programas ideológico del Partido.»

Asistieron además a dicho acto, el senador Goderich, los representantes Martínez Méndez, La Torre, Quiñones, Chacón, Consejeros Walfrido Castellanos y Rafael Arrúe, Alcaldes Manuel Rodríguez, Aurelio Falcón, Enrique Baradat, Alvaro Hernández; Presidentes de Ejecutivos Municipales, señores Angel Luis Salazar, Rodolfo Campins, Ramón Rignac, Luis Soto, Rafael Arrúe, Juan Roca Sánchez y delegados a la Provincial y delegados a los Municipios, entre otros los señores Elizardo Nescolardes que tenía la representación también de los señores Rodrigo y Mario León Morodo, Mauricio León Paz, Alfredo del Prado, Antonio Suárez, Mario Hierrezuelo, Miguel Rojas, Pedro Díaz, Telesforo Maurice, Juan Arrúe, Carlos M. Orúe, Manuel Benítez Ramírez, Juan Goderich y otros más.

También informaron, se recibieron adhesiones del senador Wifredo Albanés, de los representantes, Cejas Piedra, Cardet Góngora, María Caro, y otros.

Explica ampliamente el Secretario de Gobernación el desenvolvimiento de su departamento a los repórters

Se activarán los expedientes de expulsión de varios extranjeros indeseables. Se encuentra casi solucionado el problema de la falta de agua en el Convento de Belén

Extensa y amena charla sostuvo ayer por la tarde el Secretario de Gobernación, coronel Emiliano Amiell, con los reporters, a los que citó al objeto de celebrar un amplio cambio de impresiones, en el que quedaron resueltas erróneas interpretaciones sobre conceptos vertidos por algunos periódicos capitalinos. El coronel Amiell, siempre afable y sin reservas mentales, expuso que él reconoce lo que significa la Prensa, con la que quiere mantener las mejores relaciones, y a ese efecto repitió que siempre su despacho estará abierto para los representantes de la misma, a los cuales recibirá, diariamente, sin excusa alguna, a las doce del día, para informarles de todas las noticias del Departamento.

Sería imposible, dado el poco espacio que contamos, seguir al coronel Amiell en su conversación. Durante ella relató numerosas anécdotas de su vida de militar, y repitió que él no tiene aspiraciones políticas de ninguna clase, pues precisamente está al frente de la Secretaría de Gobernación ajeno completamente a todo partidarismo de esa clase, deseando sólo acertar en su desempeño, para cooperar al gobierno del doctor Laredo Bru.

Explicó el Secretario el desenvolvimiento de la Secretaría durante los últimos tiempos, desde que él está rigiéndola, habiendo logrado tener los asuntos al día, "hasta los acoplamientos", agregó, no sin negar que había tenido que luchar mucho hasta conseguir zanjar las dificultades presentadas.

El coronel Amiell, que había asistido al Consejo de Secretarios, estuvo despachando hasta hora avanzada de la noche con numerosos jefes de Negociados, entre ellos los señores doctor Mario Palacio de la Cruz, Director General de Personal, Bienes y Cuentas; Augusto Casamayor y otros, y dictando diversos despachos telegráficos a los taquígrafos de su despacho, señores Hiraldez y Nodarse, retirándose materialmente abrumado de trabajo.

La falta de agua en el Convento

Dijo el coronel Amiel que ya estaba en vías de solución la falta de agua en el Convento de Belén, donde están las oficinas de la Secretaría, pudiendo dentro de breve tiempo contar los funcionarios y empleados de la misma con ese líquido en abundancia para apagar su sed y para el saneamiento del edificio.

La expulsión de extranjeros indeseables

Dijo también que es su mayor deseo que se solucione lo antes posible el grave problema de la expulsión de extranjeros indeseables, procediéndose a cumplir con los decretos que tal cosa dispone, si procede, o libertarse a aquellos que lo merezcan, dejando sin efecto la expulsión, con lo que se descarga al tesoro nacional de buena cantidad que invierte en el mantenimiento de esos extranjeros en Tiscornia.

El nuevo Pagador del Departamento

Igualmente expuso que había tomado posesión del cargo de Pagador de Gobernación el señor Armando Pérez Pérez, que sustituye al señor Luis Jiménez, habiendo designado al señor José Ramón Fundora, Jefe del Negociado de Contabilidad y Materiales para que, en su representación, presencie la entrega del Pagador saliente al entrante.

Alcaide de la cárcel de Sagua

De la misma manera informó que había nombrado Alcaide de la cárcel de Sagua la Grande, al señor Alfredo Cabrera.

Suspensión de acuerdos municipales

Finalmente, que había refrendado los decretos presidenciales, por los que se suspenden estos acuerdos municipales del Ayuntamiento de Santiago de las Vegas, reformando la tarifa sobre estaciones de radiodifusión; de Pedro Betancourt y de San Cristóbal, designando una comisión de Concejales para que asista a la Convención de Concejales que ha de interesar la fijación de sueldos a los mismos; y dos de Encrucijada, incluyendo en presupuesto el pago de un crédito pendiente al señor Enrique Verdes, Conserje, y otro pago al vigilante de Policía Eusebio Rodríguez.

Notas diversas de la Secretaría

Se ha iniciado expediente de expulsión contra el asiático Julio Bong Au y contra el portorriqueño Pedro o Alfredo Martínez González, por extranjeros indeseables.

Es cosa resuelta ya que no será admitida la renuncia presentada por el doctor Israel Castellanos, del cargo de Director del Gabinete Nacional de Identificación y Director Técnico de la Cartera Dactilar del Chofer y del Buró de Homicidios de la Policía Secreta.

El Director de Orden Público y Prisiones, doctor Antonio Beruff Andrés, ha donado cien sacos de cemento para la carretera de Cayo Mambí a Sagua de Tánamo; con ese motivo la Comisión del Patronato Municipal que gestiona esas obras lo visitó, testimoniándole su gratitud.

En lo que resta de este mes quedarán terminadas las obras en la cárcel de mujeres de Guanabacoa, las que se inaugurarán el próximo, con asistencia del coronel Amiell.

En una denuncia recibida en Gobernación se asegura que el juego prohibido ha tomado incremento en el ingenio Santa Lucía, Oriente, habiendo tomado medidas el Secretario de Gobernación para comprobar la acusación y evitar que se siga repitiendo.

De política menuda

Nuevos miembros para integrar la Comisión Organizadora de la Concentración Liberal

Como de costumbre, se reunieron en la tarde de ayer con el Comandante Enrique Recio, numerosos elementos del liberalismo que están interviniendo en los trabajos preparatorios de la Convención del cuatro de Julio.

Concentraron los comisionados reunidos sus trabajos en la organización de la provincia de la Habana, a fin de desarrollar la necesaria propaganda.

Ya se han remitido numerosas cartas a elementos liberales de significación excitándolos a que concurran al acto del cuatro de Julio y entre éllas a todos los miembros del Ejecutivo Provincial, a los Jefes de Términos, a los Presidentes y Secretarios de los barrios del Municipio de la Habana y a las varias asociaciones de damas liberales que vienen laborando con intensidad por la reintegración del Partido.

También fueron designados miembros de la Comisión Organizadora los señores Rafael Guás Inclán, Esteban Varona, Antonio Ruiz, Pedro Herrera Sotolongo, Ildefonso Morúa, Mariano Robau, Sabás Pérez, Emilio Valdés Valenzuela, Rufino Pérez Landa, Enrique Elízaga, Aurelio Méndez, en adición a los que ya habían sido designados en sesiones anteriores.

Para mañana a las dos y media de la tarde en el propio Salón en el Senado, donde se celebran estas reuniones, están citadas las representativas de las asociaciones de damas liberales.

SIGUE SIENDO DEL «CND» EL COMITE MUNICIPAL DE ESE PARTIDO EN MARIANAO

El Tribunal Superior Electoral, en el expediente No. 9 de 1937, relativo a la reclamación contencioso-electoral establecida por los afiliados al CND, en el Término Municipal de Marianao, Jesús Matos y otros, ha dictado en el día de hoy, la sentencia cuya parte dispositiva dice así:

FALLAMOS: que debemos declarar y declaramos con lugar el presente recurso, establecido por el Letrado Adriano Medina y González, a nombre de los afiliados del Partido Conjunto Nacional Democrático, que al principio se relaciona; y en su consecuencia, nulos y sin ningún efecto, los acuerdos adoptados el día 15 de Mayo último, por el Comité Ejecutivo Municipal de Marianao de dicho partido, y consistentes en declararlos disuelto y convertirlos en Comité Gestor del partido, que oportunamente organice el General Mario G. Menocal; retrotrayéndose el estado del asunto a la situación en que se encontraba antes de haberse realizado los actos cuya nulidad se dispone y sin imposición de costas. Notifíquese esta resolución a las partes y comuníquese a la Junta Municipal Electoral de Marianao. Firmados: Gregorio del Llano. —Juan Carlos Andreu.—Luis M. Cowley.—Carlos Azcárate.—Ernesto Dihigo.

Con la anterior resolución, se anotan un brillante triunfo el doctor Adriano Medina y el Procurador, experto electoral, Sr. Domiciano Torres Linares.

Véase PALACIO en la Pág. 17

M.E.C.D. 2016

SE RESTRINGIRAN MUCHO LOS PASES QUE SE EXPIDEN PARA EL MUELLE DEL ARSENAL Y LOS BARCOS

UN NADADOR ESTUVO A PUNTO DE PERECER DESTROZADO POR LA HELICE DEL "PENSYLVANIA"

Mañana llegará el «Istria» de Cádiz con mercancías de España. Hoy es esperado el ex-Ministro de Estado de Perú, señor Alberto Ulloa. Se recibieron $500,000 en plata

El turbo eléctrico «Oriente» de la New York and Cuba Mail S. S. Co., llegó de New York, con dos mil toneladas de carga y 134 pasajeros, entre ellos Claudio Averoff, Emilio Bacardí, el comerciante italiano Giovanni Buzzalino, Andrés Calleja, Francisco Canosa, Víctor Carson, Ignacio Casas, Alberto Castiñeira, doctor Vicente Doraska y señora, Francisco Echausi, Angela y Alicia Elizalde, H. José Fernández, José Cao García, Roberto y Venancio Mercade, Federico Grabiel, Rodolfo Arango, Francisco Hernández y familia, Sara Jiménez, Elizabeth Johnston, Dorothy Johnston, el comerciante argentino Ziskind Kohen y señora, Armando Montero y señora, el abogado Fritz Moses y señora, Hewil Pinto, Pilar Rigol, Antonio Ruiz Azoy, del servicio consular de Cuba, Ana Calcines e hija, Tomás Salinas y señora, José Segredo y el capitán Clifford Stapleton, del Lloyd Inglés Register y el conocido artista David Banberg, conocido por Fu-Man-Chu, que viene en viaje de descanso.

Otro medio millón

El ferry «Estrada Palma» llegó de Port Everglades, con carga y un vagón con medio millón de pesos plata acuñada.

El «Pennsylvania»

El «Pennsylvania» de la Panama Pacific Line, llegó de New York, con 66 pasajeros para la Habana. Lleva carga y 554 pasajeros en tránsito.

Para la Habana llegaron en este barco el señor Luis Entrialgo y familia, Edward Miller, Teresa Taboada e hijas, Concepción Alfonso Rodríguez, Rafael Andreu y familia, Próspero Chaumont, Rosario Santamaría, Filiberto Gali, Herbert García y señora, René Lombard, Silvia Laborde, Domingo Lara, José López, Raquel Mesa, Juan Pérez, George Rioseco y familia Alberto Rubio, Ernesto San Pedro, Orlando Santa María, Florinda Suárez, Juan Valle e hijo, el antiguo compañero de redacción señor Reinaldo Díaz Versón, Yolanda Vázquez, Estela Valdés e hijo, Isabel Abreu, Eduardo Montoulieu Jr. Raoul Santa María y el pintor cubano José López.

Entre los pasajeros en tránsito anotamos a los artistas Beatrice van Dyke, Anne Elsner y Betty Budanov.

También viajan en este barco numerosos estudiantes americanos y profesores que van de vacaciones.

El yate «Moana»

El yate americano «Moana» llegó de Cat Gay, Bahamas, con su propietario Mr. William B. Leeds y señora y sus amigos Thomas Schevlin y señora, Jean Warren y Elsa Mackintos.

Nadador a punto de morir

El capitán del vapor americano «Pennsylvania» se ha dirigido al capitán del puerto, con objeto de exponer que en la mañana de hoy estuvo a punto de ocasionar la muerte a uno de los muchos bañistas que piden dinero a los turistas y que rodearon su barco en el momento de atracar. Dice que fué milagroso que uno de ellos no fuera triturado por una de las hélices. Hubo que echarle un salvavidas, del que pudo apoderarse el bañista y salvar la vida.

El capitán del Pensylvania», Mr. Winslow, pide a la Capitanía que impida la presencia de los bañistas a la hora de atraque y desatraque de su barco.

Paloma mensajera

El vigilante 23, Heliodoro González, de la Policía Marítima, recogió en el muelle del Arsenal una paloma mensajera herida, con una anilla con el número 2476.

El sargento Marrero la remitió a la Sociedad colombófila.

El ex-Secretario de Estado del Perú

Por vía de Cienfuegos, llegará hoy el señor Alberto Ulloa, ex-Secretario de Estado del Perú. Se le dispensarán las cortesías y franquicias de estilo.

La circular sobre los pases

El administrador de la Aduana ha dispuesto que los pases para los muelles con objeto de esperar a pasajeros que procedan de Europa queden en suspenso hasta nuevo aviso.

El público no podrá penetrar en los pasillos laterales, sino esperar en los salones de las distintas casillas a los viajeros.

El número de pases a bordo de los barcos que atraquen al espigón del Arsenal serán muy restringidos. Otro tanto se hace para con los pases al muelle, pues dicho espigón es muy reducido y no es posible conceder cientos de permisos.

Pagarán derecho las maderas

El doctor Botet, ha dispuesto que la madera que se emplee como calzos en las estibas de los barcos, y sean desembarcadas, paguen los derechos correspondientes de aduana.

Vigilantes habilitados

Han sido habilitados como cabos interinos los vigilantes de la Policía Marítima señores Rodón, Cintas, Torra y Tarajano.

Los que embarcaron en el «Oriente»

Para New York embarcaron en el turbo eléctrico «Oriente» los señores Juan Gibert y señora, José A. Vidal y señora, Salvador Pons y señora, Juan S. Casanova, Rafael Moragas, Rugero Nebe, Ernesto J. Fernández, Isabel Pérez, Isabel Castruchi, Serafina Arrojo, Berta Cortés, Lilie Sánchez Vda. de la Torre, Zelma F. Franpel e hija, Ana Olazarra, Cipriano Ceijas e hijo, Armando Pérez, Luciano Rodríguez, Silvia López Miranda, María Luisa N. de Sánchez e hijos, Esther Pla, de López, Berta Catler, Eulalia Jiménez, Ramón Cortés, Fernando de las Cuevas, Roberto Rodríguez y familia, Henry Sanesi y señora, Alfredo Delger e hija, George Patterson y señora, Manuel J. Díaz, Salomón Blancher y señora, George Simons.

Productos cubanos

En el «Oriente» fueron embarcados 15 mil huacales de frutas y vegetales, 100 tercios de tabaco en rama, 5 cajas de tabacos torcidos, 200 lios de cueros, 500 sacos de huesos, 350 sacos de asfalto y 200 bultos varios.

La recaudación

La Aduana de la Habana recaudó ayer $68,926.83.

Los que fueron en el «Pennsylvania»

Para Cristóbal y California embarcaron ayer en el vapor «Pennsylvania» los señores Stuart Bellows, René Serrano y Sra. Clotilde Pujol, Antonio Morcada, Julia Sancio, doctor Luis Blanco, e hijo, María Fernández, Felipe Munillas y señora, José Echevarría, José R. Hernández, Carlos Deroja, Herminia González, Emilia Serrano, Estela Serrano, Berta y Natalia Carvajal.

Hoy llegarán los vapores «Florida», de Miami y «Turrialba», de Boston.

Mañana llegarán el «Peten», de Cristóbal, el «Munargo» de Miami, el «Cuba», de Tampa y el «Istria» de Cádiz.

El viernes llegarán el excursionista «Carnthia», de Nassau, el «Antofagasta», de Valparaíso y escalas, el «Virginia» de San Francisco, el «Genevieve Lykes», de Houston, el «Tivives» de Tela y el «Cefalú» de New Orleans.

El «San Tiburcio»

El vapor tanque de bandera británica «San Tiburcio» llegó de Aruba con cargamento de petróleo.

Salidas

Salieron ayer el «P. Harrison», para San Francisco, el «Cuba» para K. West y Tampa, el «Estrada Palma» para Port Everglades, el «Orinoco» para Veracruz, el Pennsylvania» para Cristóbal y el «Oriente» para New York.

El coronel Manuel Velasco Valdés, retirado por imperativos de la Ley, ha sido nombrado médico de Sanidad

Ayer acudió a la Ciudad Militar a saludar al Coronel F. Batista. Todos los oficiales de la Sección de Sanidad del Ejército recibirán una hora de clases en la Academia

El coronel Manuel Velazco Valdés, que acaba de ser retirado del Ejército Constitucional por haber cumplido la edad legal para el caso, acudió ayer tarde a la Ciudad Militar con el objeto de saludar al coronel Fulgencio Batista, su jefe máximo y amigo, cosa que no pudo lograr a causa de que aún se encuentra afectado por una ligera afección gripal, y estuvo todo el día recogido en sus habitaciones.

El retiro del coronel Velasco se debe a imperativos de la ley, pues tanto el coronel Batista, como los demás altos jefes del Ejército profesan al distinguido militar gran afecto y reconocimiento por su labor.

El comandante Mariné, por encargo expreso del coronel Batista, recibió en su despacho al doctor Velasco, manifestándole que seguía siendo considerado como de la casa y que el jefe del Ejército quería que siguiera prestando su cooperación valiosa como medio a la obra sanitaria que viene desarrollando el Secretario de Sanidad, y, al efecto, le hizo entrega de un nombramiento que lo habilita para desplegar sus actividades al servicio de la Sanidad cubana.

El coronel Velasco manifestó a los repórters militares que se sentía en extremo agradecido al coronel Batista en particular y en general a todos sus compañeros del Ejército y que estaba seguro que el respeto a la ley había sido el motivo de su retiro.

Hora de Academia

El Cuartel General del Ejército ha dispuesto que en las Jefaturas de los Regimientos se dé por los oficiales de Sanidad una hora diaria de academia todos los días hábiles y durante los meses de octubre a mayo, a todas las clases, soldados Sanitarios y soldados de otras unidades destacados en dichos servicios. Los pormenores del programa de asignaturas se detallan en la citada Orden General.

El coronel Velazco Valdés, médico del Ejército Constitucional retirado recientemente del servicio activo, visitó ayer la Ciudad Militar, habiendo sido recibido, en nombre del Coronel Batista, por el jefe de sus ayudantes, comandante Jaime Mariné. El ex Coronel Velazco Valdés recibió en esta ocasión el nombramiento de médico de la Secretaría de Sanidad, donde cooperará a la obra sanitaria que se está efectuando

Comisión

El Cuartel General ha nombrado en Comisión del Servicio al Primer Teniente (Ingeniero Arquitecto) Marcos P. Argudín y Chon del Cuartel General, Ayudantía General para que se traslade a Guanajay y Artemisa, provincia de Pinar del Río y proceda de acuerdo con las instrucciones recibidas a la medición y deslinde de terrenos en los mencionados lugares.

Crédito

El Cuartel General ha concedido un crédito de 105 pesos con cargo al Fondo de Beneficencia a favor de la señora Juana R. de la C. Miranda y Arbella, viuda del Cabo José A. Rojas y Pupo, que perteneció al Regimiento Nro. 1, «Maceo», cantidad equivalente a dos meses de sueldo y asignaciones que disfrutaba el referido cabo en la fecha de su muerte.

También se han concedido créditos de 75 pesos con 70 centavos a favor de las señoras Isolina Reyes Velázquez e Hilaria Santiesteban como madre la primera del soldado Roberto Pita y Reyes y esposa la segunda del soldado Segundo Zambrano, ambos fallecidos.

Nombramiento

El Cuartel General ha nombrado cabo músico de la Banda de Música del Cuartel General, al soldado músico Manuel A. Perotín y Cheng de la propia Banda de Música.

Autorización

Se ha concedido autorización a la señora María Luisa Tompón y Sanitas y a sus menores hijos Juan Alberto y María Luisa Betancourt y Tompón, que disfrutan pensión de retiro militar como viuda e hijos respectivamente, del Brigadier Retirado del Ejército Matías Betancourt y Castillo, para residir en el extranjero por un período de un año, a fin de que pueda atender a la curación del primero de dichos menores que se encuentra delicado de salud.

Detención

El Primer Teniente Ferrer, jefe del Escuadrón 11 de la Guardia Rural en Sancti Spíritus, informó al Ayudante General del Ejército de la detención de José Antonio Martínez Pérez, vecino de la calle Lombillo Nro. 22 en el Cerro, y de Pablo Venancio Romero Reyes o Pedro Pablo Romero Reyes (alias) «La Pelona» o «Charleston», vecino también de Gloria 26 y Diez de Octubre en esta capital, a los cuales se le ocuparon una pistola y un revólver, así como gran cantidad de cápsulas para dichas armas, en poblado de Guayos. Estos dos sujetos se proponían realizar asaltos y robos en Jatibonico y distintos lugares del Término de Sancti Spíritus.

CARTAS DE CIUDADANIA FIRMADAS AYER POR EL SECRETARIO DE ESTADO

El Negociado de Ciudadanía y Migración de la Secretaría de Estado, expidió ayer numerosos documentos, de los cuales nos fué ofrecida la siguiente relación:

Pasaportes

Leo Chi, José Díaz Prieto, Secundino Suárez Sopeña, Heriberto Hernández y Fernández, José Luis Rodríguez y Valdés, María Rita Valera y Chávez, María Amparo Alés y Quintana, Carlos Hernández y Rojas, Conrado Guardia y Alfert, Federico Eugenio Tomeu y Adan, Félix Justiz Gallardo, Ladislao Suazo, Gabriel Alfonso Jiménez, Benito Bello y Vizoso, Enrique Balinas Sosa y Amparo del Valle y Suero.

Certificados de nacionalidad

Antonio Eguis y Gibert, Eumelia Aldama y Rosell, Angélica Campanioni y Pardo, José Fermín Martínez y Prieto, Angel López y Montero, Tomás Pita y de Hombre, Máximo Coba, Juan Abella y Castro, Santiago Calvet y Calvet, Esteban Arias Arias, Toribio Alejo y Enríquez, Juan Collazo y Díaz, Manuel Cruz y Alvarez, José Torres y Hernández, Tomás Fonseca y Olivera, Pedro Pijuán y Pijuán, Arsenio González y Sierra, Gliceria Aldama y Rosell, Matilde María Alcalá, Lionel Aldama y Rosell, Petra Calderín y Suárez, Onelia Miró y Barnet, Juana Eguis y Gibert, Josefa Olivares y Calderín, Ana María González y Graupera, Olga Pérez Borroto y Echemendía, Oswaldo Adan y Rosell y Cristóbal Martínez y Márquez.

Cartas de Naturalización

Jenaro Méndez Bango, Emilio García Fernández, Manuel Miras Bernardo, José Maquilón Toranzo, Benito González Rodríguez, Manuel Chao, Restituto J. M. García Negro, Teodoro González Pérez, Antonio López Ruiz, Agustín Dávila Dávila, Eloy Núñez Armesto, Zelmanes Zlotojabski Lipsie, Ricardo Pajaro Plaza, Manuel Yáñez Fraga, José Aragón González, Olegario de la Torre, Jankel Wolder, José A. Alvarez Rodríguez, Gaspar Sanjurjo y Cortés, Valentín Saavedra Gato, José Sáinz Herrera, Manuel Sampayo Fernández, José Chang Wok, Rafael Lam Yim, Manuel Rodríguez Díaz, Juan T. Tacoronte Delgado, Emilio Restrabada Penabad, José Trigo Rodríguez, Mariano Vidal Romero, Moisés Ojalvo Rebach, Waldina Fernández Martínez, Manuel Fernández Cabeiro, Manuel Jacome González, Joaquín Fernández Rilo, Basilio Fernández García, Saturnino Alvarez Pérez, Félix Gómez Baños, Emilio Barna, Federico R. Pardo Díaz y Manuel García Negro, Rafael Cheong Jo, Antonio Bravo Fernández, Debora Rosa Kesel, Manuel Fidalgo Morán, Manuel Fariña Muñiz, y Francisco Alonso Argüelles.

RIÑA Y ESCANDALO

Lorenzo Alvarez Iñiguez, de 33 años y Ramona Gómez Diéguez, de 37 y vecinos de Cuba 32, fueron arrestados por el vigilante 355, Gustavo Márquez, de la Primera Estación, por haberlos sorprendido cuando en su domicilio reñían y formaban un fuerte escándalo. Ramona fué asistida en el Primer Centro de Socorro de un ataque de nervios, que sufrió con motivo del disgusto.

CARCAJADAS

Esta ganga no me la pierdo yo.

Nada, que Tarazona (el pintorazo de la tierra de Sorolla y Blasco) inaugura una nueva exposición. Mientras espera irse a los Estados Unidos, donde ya le están organizando un salón con las maravillas castellanas, ha trabajado en Cuba de lo lindo y presenta un grupo de retratos al óleo y de ¡óle! Vamos, de óleo con óle.

Y ahorita mismo está pintando una cabeza de mujer que quita el sentido.

¡Como se descuide, le quito la cabeza!

No les había dicho que la exposición de Tarazona será en la Casa Borbolla, de San Rafael 12, la mueblería y casa de objetos de arte. Porque la Casa Borbolla tiene varios objetos; los de arte y el de amueblar casas elegantes y embellecerlas o decorarlas. Y en sus salones cobija a los artistas, como Tarazona. Así que mañana por la tarde nos veremos en la Casa Borbolla.

Nada, que parece que va de veras eso de establecer creches para los hijos de los obreros, en toda la isla, lo cual nos parece muy bien y alegrará mucho a la Compañía Lechera de Cuba, que produce las leches condensadas «La Habanera», «Hatuey» y «Crema de Oro», porque así los hijos de los obreros podrán alimentarse con leche pura, y no darán la lata, se la darán a ellos.

El jefe de la Policía del Congreso dijo que desconocía el origen de los dos disparos que se oyeron el lunes en el Capitolio.

Y después se dijo que «un revólver se había caído y disparado.

¿Dos veces se disparó un revólver, solo?

Resulta, pues, que fueron cuatro los disparos: alguien, que disparó dos balas, y el jefe, que nos disparó dos «bolas».

Y le habrán sentado a Remos las «bolas» como balas.

«A.A.A.» y «A.A.» y «A.» y «B.» Esto, a lo mejor cree usted que son estaciones de radio, y no: son los anchos de los zapatos de «La Casa Grande», de San Rafael y Amistad, así que encontrará los que necesita, sin que le hagan grande el pie, distinguida señora. Y todos con soportes para pies planos y para evitar la torcedura de los tacones. ¡porque tiene usted que andar derecha!

Trágico es que haya maestros sin aulas, sí, señor; pero es más trágico que haya aulas sin maestros. Y esto ocurre, según se desprende de las palabras del doctor Sirgo, que ofrece resolver el problema de los educadores cesantes... si aceptan cualquier aula.

Y tienen que aceptar, ¡pa que aprendan los maestros!

¡Flores, flores, flores...! Esto no es una poesía de la Ibarburu (no Ibarbourou, como ella escribe en francés, sino en Basko, o sea: «Cabeza del Valle»). Esto es que Maxenchs y Vázquez, los floristas de Consulado y San Miguel, se están poniendo de moda con sus adornos florales, que no son cosa de juego; de Juegos Florales. Llamen por teléfono M-1048 y pidan. ¡Maravillas!

Entre las cartas de hoy he recibido una de Guanabacoa. Me dicen que Evelio Alberti heredó la casa de Estrada Palma 26, en aquella villa, y que, al ir a tomar posesión de su casa se halló con que se la habían rematado.

Y el heredero quiere volverse loco. ¡Hombre, no! Porque ya que está rematada la casa, no vaya a resultar también rematado el dueño.

Y a propósito de remates: no es que la Casa Martínez esté de remate, no; ni Martínez tampoco está de remate, pero lo parece. Porque hace locuras con los precios y las preciosidades en telas de verano en su almacén de Muralla 74, esquina pares a Villegas. Y como son telas de novedad y precios de locura, salen las señoras loquitas de contentas. Nada, que «un loco hace cien».

Los obreros de las rutas de guaguas 30 y 57 piden un pequeño aumento, muy justo, en sus jornales que son demasiado justos y no les alcanzan para vivir.

Es decir, piden que se les conteste a lo ya pedido; porque los propietarios no han dicho «esta boca es mía».

Porque parece ser que los propietarios quieren tener los choferes y los conductores, de «guagua».

¡Vamos, hombre!

Hace mucho tiempo que no decimos nada de eso de la Ley Tabacalera, en cuyo problema están muy divididas las opiniones, porque unos dicen que se quite de en medio el proyecto de ley, y otros que se quite de en medio a los que la proyectan. Porque la única ley del tabaco, es el tabaco de ley, como los tabacos de «Partagás», que son de 18 kilates: y de 10 kilos también.

Un consejero liberal villareño ha dicho, con mucha claridad y poca sintaxis, «iremos con esqueletos de partidos, frente a izquierdas, a la Constituyente».

Pues se han fastidiado las izquierdas, porque ya se ve, por lo de los esqueletos, que van a votar los muertos.

Y los muertos siempre han sido más que los «vivos».

Oh, qué encanto... Es lo que se oye minuto a minuto en «El Encanto», con motivo de la nueva e interesantísima colección de sombreros que exhibe en la sección económica.

Y luego habrá detractores por ahí, que digan que la mujer no tiene cabeza. Sí, sí: si no tuvieran cabeza, a ver dónde se iban a poner tan lindos sombreros.

Los comerciantes del ramo de ferretería de Santiago de Cuba obsequiaron a sus congéneres de Camagüey con un almuerzo en el pintoresco sitio de la Socapa, y, la verdad, me alegro muchísimo de no haber estado allí.

Porque estoy seguro de que esa comida entre ferreteros habrá tenido un marcado sabor a clavo.

Y a mí el clavo me da una punzada en el estómago...

Esta es la gran oportunidad para todas las iniciativas, porque ¡se reciben con un calor...! Claro, lo menos 33 grados a la sombra.

Y ante esa exageración termométrica no hay más remedio que pensar en la sastrería «Havana Sport», de Monte 71, que hace a la medida unos fluses de muselina, desde $20.00 que los ve uno y se queda frío.

Sí, basta con una simple llamada por teléfono a la Administración del DIARIO DE LA MARINA, para que Aristigueta vaya a visitarles alegremente, aunque esté rabiando por dentro.

Porque, naturalmente, si va a ofrecerles algunas CARCAJADAS, no es cosa de entrar en su casa mordiendo.

Basta con enseñar los dientes.

Aunque esto de las «CARCAJADAS» es para morder.

Porque con ellas comemos.

JOTA ARIS.

Nombrado el señor Manuel L. Calvet para que rinda un informe sobre la construcción de carreteras francesas

Los datos y sugerencias que aporte serán considerados en el plan de estudios que se confecciona. En breve se iniciarán las obras en la calle 17, del Reparto Almendares

Por Decreto Presidencial, a propuesta del ingeniero señor Max Borges, ha sido nombrado el señor Manuel Luis Calvet y Nualart, con carácter honorífico y sin costo alguno para el Estado, a fin de que aprovechando su viaje a Francia, pueda rendir un informe sobre las carreteras francesas, labor que beneficiará al Departamento de Obras Públicas, que trata de completar los estudios ya realizados en lo referente a carreteras, caminos y puentes, así como al embellecimiento de edificios públicos, plazas, paseos y avenidas.

Obras en la Calle 17 del Reparto Almendares

Entre las obras nuevas a realizar en breve, figuran las de reparación de la Calle 17, entre 6 y 8, en el Reparto Almendares, cuyo proyecto ha sido aprobado.

Modificaciones a un proyecto

Por la superioridad de Obras Públicas se ha remitido al Ingeniero Jefe del Distrito de Camagüey, para que sea oportunamente modificado el proyecto relativo al arreglo del camino que va de aquella capital a Nuevitas, con lo cual se mejoran estas obras.

Autorización a la Jefatura del Distrito de Matanzas

Por el ingeniero Max Borges, Secretario de Obras Públicas, se ha autorizado al Jefe del Distrito de Matanzas, para que con cargo al crédito asignado para conservación de la Carretera Central, en dicho provincia, proceda a la construcción de postes de hormigón necesarios para la defensa de los cables protectores en algunos tramos de la citada ruta.

Se han pronunciado contra una prórroga

Distintos Clubs Rotarios de la Isla, se han dirigido a la Secretaría de Obras Públicas, pronunciándose contra toda nueva prórroga para retirar los anuncios fijados en las palmas reales situadas al margen de las carreteras, los que deben desaparecer.

Comenzarán las obras de la ruta de Nuevitas al Apostadero Naval

De acuerdo con la aprobación impartida por el ingeniero Max Borges, pronto se comenzarán los trabajos de construcción de la carretera que unirá a Nuevitas con el Apostadero Naval, cuyo presupuesto asciende a la cantidad de $1,253.38. Se aprovecharán en estos trabajos las explanaciones hechas, usadas ahora como camino, lo que favorece la rapidez y eficiencia de esta vía.

El Capitán Carlos Hernández

El capitán de la Marina Comercial doctor Carlos Hernández Morri, que tantas simpatías dejó a la Secretaría de Obras Públicas, durante su actuación allí hace algún tiempo, ha tenido la gentileza de obsequiar a los repórters su nuevo Gabinete Dental, cortesía que agradecieron los periodistas al distinguido oficial.

FUE MUY BRILLANTE EL HOMENAJE QUE SE RINDIO A LOS MACEO EN P. DEL R.

Han regresado los que acudieron a la capital pinareña con motivo del homenaje organizado para honrar la memoria del Titán Maceo en las personas de sus descendientes.

Los excursionistas iban presididos por el teniente Justo Castillo, quien dijo que era grande su satisfacción por el acto llevado a cobo.

Allí, después de la misa de campaña, en la que ofició el Arzobispo Monseñor Ruiz, ante la estatua de Martí y todos los excursionistas y gran cantidad de pueblo, se reverenció la memoria del Apóstol, depositándose ramos de flores junto a la estatua.

En el Hotel «El Globo» se verificó el espléndido banquete, al que asistieron sobre mil doscientos comensales. Hablaron, de sobremesa, los señores Gabriel García Galán, Alberto Ortiz Coffigny, Perfecto Chang y otros destacados oradores.

Los excursionistas visitaron las sociedades de Pinar del Río, yendo siempre a la cabeza los familiares de Maceo y la comitiva que presidía el teniente Castillo. En la sociedad «Atenas Occidental» le fué entregado un diploma a la señora Dominga Maceo y Grajales.

Según nos expresó el teniente Justo Castillo, presidente del Comité Organizador del homenaje, fueron extraordinarias las atenciones dispensadas por el Gobernador Provincial señor Navarro, el Alcalde Municipal y el Jefe del Distrito Militar teniente coronel Benítez.

MALTRATO

Rosa Mesa Pulido, de 17 años y de San Lázaro 201, fué asistida en el Segundo Centro de Socorro de sesiones leves, que según manifestó la Policía se las produjo, al ser maltratada de obra por Luis Argudín, porque ella se niega a continuar a su lado.

MENOR LESIONADO

El menor Roberto Paz Moreno, de 10 años y de Artes 77, en Casa Blanca, fué asistido en el Centro de Socorro de dicho barrio, de lesiones menos graves que se produjo frente a su domicilio al caerse de un camión donde viajaba.

Un día de haber de los empleados para la estatua a Martí

Se inicia la recaudación en la Secretaría de Comercio. Una comisión recabará fondos

El Secretario de Comercio, firmó ayer una resolución de seis funcionalosparaq que con 5MntrinOYtaoinarios para que, con vista al acuerdo adoptado por el Consejo de Secretarios, haga las gestiones necesarias para que todos los funcionarios y empleados de ese departamento contribuyan a la erección del monumento al Apóstol José Martí.

La comisión está formada por los siguientes funcionarios: Presidente: doctor Emilio Sardiás, director de la Propiedad Industrial; J. M. Vergara, Jefe de la Sección de la Propiedad Industrial, como secretario; Antonio Fernández del Moral, Pagador de esta secretaría como tesorero y vocales: Enrique Fontova, director de la Inspección general; Dr. Jesús M. Bouza, director de Seguros y Juan Rodríguez Arango, director de Comercio.

La resolución del Secretario de Comercio, autoriza a esta comisión para que recabe y obtenga de los funcionarios y empleados de esta secretaría, su aporte para los fondos que se dedicarán a la construcción del monumento a Martí; debiendo tomar como base que por un acuerdo de la Comisión Central Pro-Monumento a Martí, se fije como mínimun para los funcionarios y empleados la suma correspondiente a un día de haber. Los fondos recaudados serán remitidos por el tesorero de la misma al coronel López Migoya, Tesorero de la Comisión Central Pro-Monumento a Martí.

Marcas y Patentes

Relación de marcas, nombres, rótulos, lemas y patentes, que han sido presentados en la Secretaría de Comercio.

El Manicero (marca, para distinguir aceites vegetales, presentado a nombre de Hershey Corporation, Santa Cruz del Norte, Habana.

Globo parlante, (patente), presentado por Rubén Fernández y Simón, Habana.

Dr. Maggi, (marca) para distinguir pasta dentífica, presentada a nombre de Oscar Maggi, Santiago de Cuba.

Perla, (marca), para distinguir gaseosas, refrescos, etc, presentado a nombre de la Compañía de Hielo La Perla del Norte, Morón, Camagüey.

Cubanas: Irresistibles todas. Las mujeres por su belleza y hermosura, las cervezas Tropical Cristal y Maltina Tivoli Vitaminada por su insuperable calidad (Nombre), para popularizar su negocio en el giro de fábrica de cerveza, presentada a nombre de Nueva Fábrica de Hielo S. A. Puentes Grandes, Habana.

Bacardí (marca), para distinguir aguardientes y alcohol etc. presentado a nombre de Compañía Ron Bacardí S. A. Santiago de Cuba.

LA CALLE PATRIA DEBE SER TERMINADA

Con frecuencia numerosos vecinos de la barriada del Cerro, entre ellos nuestro antiguo suscriptor señor José M. Rodríguez Maurelle, nos exhortan a que solicitemos del actual Secretario de Obras Públicas, ingeniero Max Borges, la terminación del pavimento de la calle de Patria, que está casi intransitable.

Dicha calle, en efecto, fué comenzada a reparar por aquella dependencia hace cosa de un año, pero los trabajos se interrumpieron y actualmente se halla en un estado deplorable, por lo cual bien haría el Secretario Borges en ordenar una inspección de la misma, para proceder en consecuencia

RECETARIO

La revolución sólo será fecunda si es sanitaria.

La difusión del cáncer en el mundo, que es problema pavoroso de más consecuencias deplorables que la guerra española, que es cuanto hay que decir, es el resultado de la pésima política que sigue el mundo, que siente el placer de la flagelación, la voluptuosidad del dolor. La voluptuosidad del dolor es un síndrome de ciertas formas de la patología mental.

Quiere decir que el mundo está loco.

La democracia, el comunismo, el individualismo, el progreso son buenos en sí mismos. Ningún hombre sabe por qué es comunista o por qué no siente ninguna inclinación al régimen democrático.

Véase el caso de España. Parece que es un brote comunista por la mímica, por los símbolos y por la admiración que siente muchos por Rusia.

Lo que decía Unamuno, el bachiller de Salamanca: Un hombre infeliz, un analfabeto hablaba de Rusia con admiración. «¿Cómo puede saber lo que es Rusia —le preguntaba Unamuno a Ehrenburh— cuando no conoce siquiera su propio país?»

Confirma eso lo que acabo de decir: se es una cosa u otra sin saber por qué.

El comunismo es el último grado de la evolución social. Acelerar la evolución, que es lo que es la revolución, evolución acelerada, es el motivo determinante de su fracaso.

Véase, pues, la relación de causa a efecto, entre los regímenes políticos y la semiología de las enfermedades físicas.

Es tan lento el progreso humano que, a pesar de las maravillas y curiosidades de la electricidad, sólo hemos adelantado, en el decurso de las edades, un cuarto de milímetro en el camino del avance que bien podemos fijar por aproximación en un millón de kilómetros.

Esa carrera sin freno, ese anhelo por constituir sociedades irreprochables, es responsable del proteccionismo de las Aduanas, del nacionalismo, de las restricciones de la producción y del consumo, del latifundio, de la usura, de la lucha de diestros y siniestros, del absurdo feminismo, de la fobia religiosa, en resumen de la envidia de clases, del parlamento, del arte contemporáneo y del estatismo envilecido de la coronilla a la punta del pie, y sostenido por eunucos.

Todos creemos que el mundo se va a acabar y que la aceleración es precisa para lograr, a lo menos, un minuto de felicidad.

Nos ocurre lo que al portugués del cuento. Tenía que saltar un arroyito de treinta centímetros, y para ello cogió de tan atrás el impulso que al llegar a su margen cayó muerto de fatiga. Por eso existe hoy la tendencia en las naciones industriales a no premiar ni exaltar a los inventores y descubridores que, pese a las apariencias, no han contribuido, ni en un átomo, a la felicidad humana. No más edificios, ni más novelas, ni más laboratorios.

Los doctores Ismael Clark y Solano Ramos, en su excelente comentario al libro inglés de Barker, sobre el cáncer, dicen: «Reunámonos, emprendamos una acción enérgica aunque tengan que caer los vastos intereses creados sobre los fundamentos de nuestro dolor; aunque sea preciso echar al mar toda la gasolina existente...»

Sí: pudiera echarse al mar toda la gasolina.

El doctor Rosenau en su libro «Preventiv Medicine and Hygiene», que conocemos por un informe del periódico técnico de salubridad de nuestra Secretaría de Sanidad y Beneficencia, dice: «La salubridad pública es parte de la maquinaria política del gobierno y en ese sentido no puede divorciarse de la política. Hay tres maneras de obtener resultados (1), por medios militares o arbitrarios (traslado al coronel Batista que en sus planes educacionales debe preferir la educación sanitaria); (2), por medio de resoluciones legislativas o punitivas (traslado al Congreso dormido); y (3), por medio del establecimiento por educación, de normas al través de la conciencia de grupos (traslado al pueblo político y a sus conductores).

La lectura de este recetario resultará un tanto fatigosa por la acumulación de citas y referencias. Lo creo necesario. Honro a los médicos como manda la Biblia: que para la necesidad los crió el Altísimo Dios.

Cierro con este diagnóstico que leí en una traducción de una revista alemana.

«Morbus democráticus. Nova insaniae forma: Morbo democrático, nueva forma de insania, de locura.

Unas palabras finales. Roosevelt y el Congreso americano van desbrozando el camino. «Mens sana, in corpore sano», señores políticos y señores médicos.

Gabriel CAMPS.

LA EXQUISITA SOPRANO SEÑORA GOMEZ CUETO EN NUESTRO CONCIERTO DE HOY

En el concierto de hoy de El Encanto tomará parte la admiradísima y exquisita soprano señora Mary Mc Carthy de Gómez Cueto, cuyo timbre de voz maravilloso, amén de un temperamento artístico de la más alta jerarquía, le han valido los elogios más calurosos de la crítica musical. La presencia de la señora de Gómez Cueto en nuestro concierto de esta noche le da categoría de excepcional suceso artístico. Será asistida por la Orquesta de Concierto Encanto bajo la dirección de Amadeo Roldán .Estaciones COCO, de onda corta, en 6010 kc. y CMCF, de onda larga, en 810 kc. (Audiciones Transradiocubana S. A.) Hora: de 9 a 10 p. m.

El Encanto

ANTICIPOS DE LA MODA.

Acaba de llegar a EL ENCANTO una colección de vestidos en los estilos que han de usarse desde ahora hasta fines del verano.

EL ENCANTO se complace en presentar una importante colección de vestidos, que acaba de llegar, y en la cual figuran, como anticipos de la moda, los estilos que han de usarse desde ahora--segunda etapa del verano--hasta fines de la estación presente. Se trata de vestidos lindísimos, de una elegancia sencillamente exquisita, confeccionados en telas frescas de colores claros, como conviene a estos momentos de la estación. A usted le agradará ver de cerca estos vestidos de calle y sport que constituyen un magnífico anticipo de la moda. Han sido marcados a precios excepcionalmente convenientes.

Desde 8.75

TERCER PISO.

El Encanto

M.E.C.D. 2016

9ª SECCION 2

TELEFONOS:
Dirección M-2856
Jefe de Redacción M-1287
Sección de Sports M-7912

DIARIO DE LA MARINA

TELEFONOS:
Quejas M-7911
A. Clasificados . M-7915

9ª SECCION 2

AÑO CV — EL PERIODICO MAS ANTIGUO DE CUBA — LA HABANA, MIERCOLES, 16 DE JUNIO DE 1937 — ACOGIDO A LA FRANQUICIA POSTAL

LA POLICIA SECRETA DESCUBRE UNO DE LOS MAYORES PLANES PARA EL ABASTECIMIENTO DE ARMAS Y PERTRECHOS A LAS FUERZAS DE MADRID

LA ACTUALIDAD

Lobos contra los lobos

Aquella checa madrileña de sombría recordación, en cuya trágica vorágine desaparecían diariamente centenares de ciudadanos, se ha trasladado a Barcelona. Pero ahora no elige sus víctimas entre las derechistas o fascistas hasta la tercera generación, sino entre los mismos hermanos del Frente Popular que pertenezcan a la banda negra, es decir, entre los anarquistas. Se pierden cotidianamente en la gran urbe catalana ciudadanos a quienes no se vuelve a encontrar. Aparecen en las encrucijadas y en las cunetas de las carreteras, cadáveres cuyos asesinos se adivinan y se señalan con el dedo, pero oficialmente o judicialmente quedan sepultados en las tinieblas de la impunidad. Son los aliados del Frente Popular que, después de haberse hartado de matar burgueses se devoran unos a otros.

Ya no son solamente voceros anarquistas como **Solidaridad Obrera**, los que levantan el grito, tanto cuanto les permite la conjura contra esos misteriosos asesinatos. También periódicos gubernistas como **La Vanguardia**, antaño derechista y ahora forzosamente roja, protestan contra tales fechorías.

Véase lo que escribe en un editorial, titulado «Los atentados personales»:

«No es la primera vez —¿cómo ha de serlo?— que elevamos nuestra protesta emocionada y contundente contra tales desmanes que nadie ordena, que ningún organismo ampara, que todos ellos, expresa y reiteradamente han condenado, pero que se perpetúan en nuestro ser social como fiebre de tuberculoso que a veces remite y a veces se acentúa, y a veces se diría que desaparece, pero que a la larga consume, corroe, seca, mata al cuerpo sometido a ella.

Mala cosa son las explosiones estruendosas de la violencia popular, pero no es menos malo este goteo constante de sangre en las sombras. Las explosiones son ramos de locura que pueden ser vencidos, y de cuyos daños el cuerpo social puede recuperarse. El goteo es signo de debilidad endémica, de fisiología tarada, con remedio difícil. Contra la última de aquéllas, recentísima, se han alzado, unánimes, todas las voces conscientes. Tan vivamente o más hay que reaccionar contra la violencia sinuosa, callada, que actúa sobre el individuo aislado.

Grave es el hecho en sí por las razones antedichas, pero asciende al superlativo si consideramos sus consecuencias. ¿Qué hermandad proletaria podremos pedir si cada mañana trae una herida nueva, ni cómo han de tenderse fraternalmente brazos que se han fatigado recogiendo cadáveres de compañeros? Lo peor de estos atentados —y quizás quien los maquina cuenta con este factor psicológico— es que siembran recelos y desconfianzas, tan fácilmente traducibles en rencores, entre los hombres llamados a ser hermanos, y que, por confusión deplorable, aparecen a menudo como adversarios. ¿De quién es la mano que nos ha herido en la sombra? La duda que encierra esta pregunta es un crimen que hay que añadir al crimen, más alevoso aún, porque deja la semilla de otro nuevo. Trágica cadena que hay que cortar.

No nos atrevemos a decir que hay que cortar por los procedimientos que sean, porque suelen entenderse mal las cartas blancas de esta índole, y es frecuente verlas aplicadas de modo que hacen buena la sentencia popular «es peor el remedio que la enfermedad». Pero entre los procedimientos inéditos quedan seguramente algunos, no utilizados aún, que darían buen resultado. Acúdase a ellos. Rápidamente, enérgicamente si hace falta. Es forzoso acabar con esa lepra. Es urgentísimo y de primera necesidad. No es posible pensar en ninguna labor seria de organización de la retaguardia, no es posible soñar que cedan los escollos históricos alzados entre la propia carne del proletariado —que no es más que una y nos empeñamos en dividirla— si se consiente que cada aurora traiga el escollo nuevo, amasado la noche anterior, con la sangre de un compañero caído».

¿A qué lamentar esos atentados y esas desapariciones de camaradas? El árbol da siempre el fruto que le corresponde. Al espino no se le puedan pedir flores..

Se odiaron siempre cordialmente, rojos y negros Sólo su odio común contra la burguesía, los aglutinó circunstancialmente en el Frente Popular. Tras su decantada victoria, continuaron amalgamados para asesinar a todo sospechoso de nacionalista y destruír todo cuanto oliese a derechismo. Era éste el único lazo que los unía. Pero, después de estar unos y otros ahitos de sangre y de exterminio, el Gobierno de Valencia recibió de Moscú la consigna de que apareciese ante las naciones como formalito, como tranquilo, como incapaz de romper un plato. Y como ya no podían sus secuaces seguir asesinando a los nacionalistas, se entretienen ahora en quitar de en medio, sin ruido ninguno, en el más espeso silencio a sus antiguos enemigos.

Es ahora una hermandad deliciosa la que existe entre unos y otros camaradas. Ya los anarquistas no mueren sólo en el frente, bajo la metralla franquista. Sucumben también en la retaguardia bajo las ocultas balas o la pistola de sus aliados.

León ICHASO

EL ULTIMO ACTO DE LA CAMPAÑA EN EL FRENTE DE BILBAO

La pluma de Luigi Barzini describe las diferentes y emocionantes fases de las operaciones en aquel frente

De cresta en cresta y de posición en posición los vascos separatistas, ayudados por comunistas y dinamiteros fueron retrocediendo, sin tiempo para reorganizarse y poder resistir

MILAN, junio 15. (Exclusivo).—En su crónica a «Il Popolo d'Italia», el distinguido cronista describe el último acto de la tragedia de Bilbao como una maravilla de cooperación entre el hombre y la máquina.

«Por dos días el frente de Vizcaya se mantuvo en silencio—dice Barzini. La batalla por Bilbao pasó un momento de suspensión. Era una lucha de fuego sin cambio de tiros. Hacia las primeras líneas se veía un enjambre de actividad preparatoria. Procesiones de autocarros, columnas de tropas en marcha, filas de cañones lentamente arrastrados por pesados camiones tractores por las tortuosas vías de los valles vascos y por los senderos escabrosos de las montañas, alternando en el zig-zag con las larguísimas caravanas de muchísimos carros.

«No se oía un solo tiro de fusil en las posiciones; todo permanecía inmóvil como en un descanso en el intermedio de una ópera. Los rumores estaban lejos del proscenio y en los cuarteles donde se disponían los materiales y las masas para el último acto de la tragedia de Bilbao.

«Esta larga y admirable batalla se compone, en realidad, de fases distintas y separadas entre sí, como los actos de un inmenso drama, cuyo escenario es el formidable panorama de los montes cantábricos y por argumento la resurrección de un pueblo. Son tres actos de los cuales el segundo, se cerró el domingo con la conquista final de las peñas que están entre Ochandiano y Amorebieta.

El primer acto.

«El primer acto comenzó el 30 de marzo. Fué la batalla contra la primera cima fortificada de las defensas separatistas en las provincias vascas. Era una barrera de vías atrincheradas que se lanzaba hacia el sur hasta Villarreal, a quince kilómetros de Vitoria, base de partida de los nacionales. Bilbao, como a 50 kilómetros del frente.

El ataque partió del sur al norte, hacia Ochandiano y hacia Ochidea, y conquistó los primeros valles, rodeó a Ochandiano y pasó de Cuciola y de Barazán, avanzando en una profundidad de 10 kilómetros. Fué una serie de asaltos arrojados que dieron a saber la vacilación y la deficiencia de las defensas vascas. Pero delante de los nacionales se erguían montañas, cada vez más altas, cada vez menos accesibles, donde el progreso de frente era harto difícil y costoso.

«La ofensiva se sostuvo 10 días. La primera brecha en la línea de defensas había sido abierta. El primer acto había terminado.

El segundo acto

«Vino un intermedio de tres semanas. El 22 de abril se reabrió el combate. Se inició el segundo acto. Después de la preparación venía la maniobra. El ataque nacional, desviándose a la diestra, se precipitaba en la meseta valle del Deva, yendo rápidamente a Santa Agueda. La aviación demolió cuanto pueblo pudiera detener el avance, en la retaguardia enemiga, como en el primer acto ocupó a Durango, Eibar y Marquina. En este segundo acto, la aviación nacional no perdonó un solo pueblo que pudiera servir de refugio a los separatistas. Dima, Murqueta, Guernica, Rigoitia fueron batidos y ocupados. Los vascos no tenían un solo caserío donde reponerse al ser arrojados de sus trincheras por los nacionales.

«Siguiendo la línea Mondragón-Vergara, que estaba sólidamente fortificada, se batió el bastión separatista en el frente sudoriental, a 50 kilómetros de Bilbao. Para defender sus líneas Elorrio-Elgueta, los vascos tuvieron que retroceder doce kilómetros. No llegaron a tiempo. Apenas entraban en esa nueva barrera cuando la ofensiva nacional comenzaba a batirlos en su diestra, en Fata Monasterio, sobre Durango. Otra línea preparada por los vascos estaba entre Durango y Eibar. Pero tampoco se les dió tiempo a reunirse ahí.

«El avance proseguía veloz, tomando por sorpresa el Monte Oiz, al norte de Durango, continuando al sur hacia Marquina. Toda la resistencia vasca se desmoronó en ese sector. El frente oriental vasco, que seguía el valle del Elas y se apoyaba en el mar, cerca de Mondarro, fué prontamente destruído. Nuestra intrépida brigada de «Flechas Negras» ocupó toda la ribera del Elas y la carretera de Elgobar, tirando a los vascos al golfo de Guernica. El resto es crónica del día.

E. DE VALERA APELA AL PUEBLO PARA QUE APRUEBE LA NUEVA CONSTITUCION

DUBLIN, junio 15. AP.—El presidente Eamón de Valera, dirigiéndose al electorado irlandés, que concurrirá a los comicios del primero de julio, demanda que se apruebe la Constitución por la cual habrá de declararse que Irlanda es un estado soberano e independiente, liquidando así las controversias sobre la autonomía.

Después de aprobada la constitución, se procederá, de acuerdo con ella, a la elección de un Parlamento, el 21 de julio.

El Presidente de la República será elegido directamente y entonces se abrogarán los derechos regios.

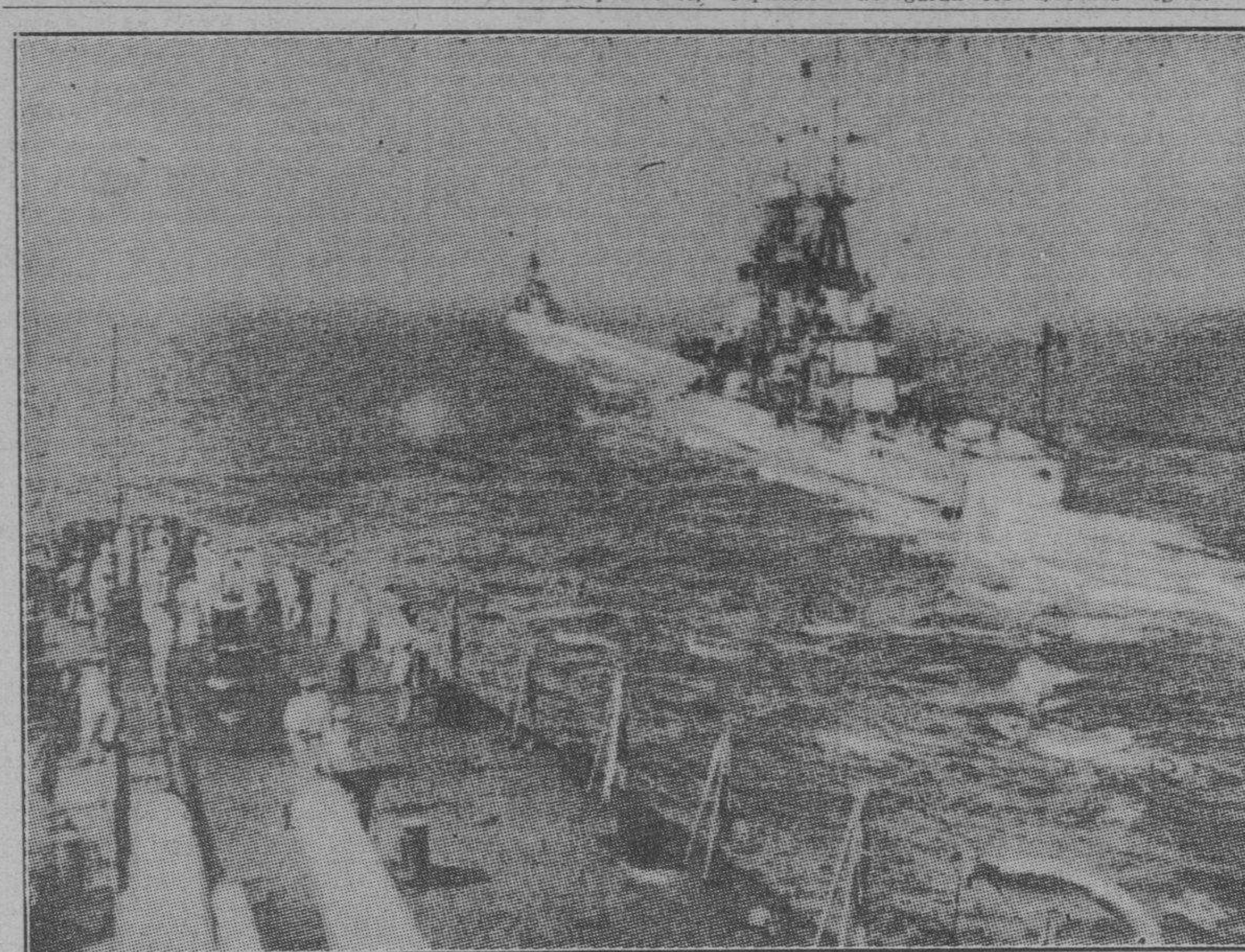

Buques de guerra italianos, de maniobras en el Mediterráneo, donde siguen vigilando las costas españolas, a pesar de haberse retirado del Comité de no intervención, de Londres.

Política común de Alemania e Italia respecto a España

La oposición de Moscú a todo Pacto dará lugar a controversias en Londres

BERLIN, junio 15. (AP.) — Esta noche anunció la Cancillería alemana que la política del III Reich en el conflicto español prosigue siendo inalterablemente la misma, manteniéndose en constante comunicación con Italia, con la cual lleva una política común.

Sábese que el día 23 cuando vaya a Londres, el Barón de Neurath tratará extensamente de la situación española con Sir Anthony Eden, esperándose que como consecuencia de tales pláticas se alcance la pacificación de la península y el reingreso pleno de Alemania e Italia en la junta de neutralidad.

Aunque se cree que el III Reich e Italia están decididas a reingresar en la Comisión en cuanto den su anuencia a lo que se ha acordado los gobiernos de Salamanca y Valencia, estímase que la conducta de la Unión Soviética, internamente caótico el régimen, dará lugar a controversias de un carácter especial, por la oposición de Moscou a todo pacto. Se señala que la intención de Von Neurath es de no entrar en nada que obligue a Alemania, pero sacando, empero, partido de las posibilidades de cooperación anglo-alemana que parecieron advertirse durante la visita del general Werner Von Blomberg, ministro del Reichswehr, a Londres, con motivo de la coronación.

BOTIN EXTRAORDINARIO OCUPAN LOS NACIONALES AL ENTRAR EN LEZAMA

Lezama tomada por los nacionalistas

LEZAMA, junio 15. Havas).—La población de Lezama, ocupada ayer por los nacionalistas, posee una fábrica de cartuchos de los calibres 7 y 7.90, que se hallaba repleta de intacta. En uno de los cobertizos había un tren de municiones, como ese material; la maquinaria está puesto de 20 vagones cargados de cartuchos, que los vascos no habían podido llevarse, debido a quen avión cayó sobre la locomotora, inmovilizándola.

En Larrabezua, entre los prisioneros hechos ayer, se encuentra un oficial pagador que llevaba varios millones de pesetas para el pago de los haberes a la tropa y la oficialidad; solamente se contaban 14.000 pesetas en billetes del «Banco de España» y el resto en emisiones del Gobierno de Euzkadi, que fueron distribuídas entre las tropas vascas, a modo de recuerdo de esta gloriosa campaña.

Muy precaria la situación en Bilbao

SAN JUAN DE LUZ, junio 15. (Havas).—El Cónsul de Francia en Bilbao, Casterán, regresó hoy a bordo del vapor de guerra francés «Audacieuse», el cual hizo las siguientes declaraciones:

—Los nacionalistas han avanzado sobre Bilbao a través de las alturas que casi rodean a la ciudad; algunas de ellas están ocupadas por tropas gobiernistas, que son bombardeadas incesantemente por escuadrillas de aviones; como los defensores carecen de aviación, es muy difícil la resistencia. La población se encuentra intacta; sólo de vez en cuando las calle son barridas por ráfagas de ametralladoras instaladas en Archandia. No hay organización política alguna en la ciudad. El crucero «Cervera» ha hecho su aparición frente a la costa.

SUSCRIBASE al DIARIO DE LA MARINA por los Tels. M-7911, M-7912, M-7913 y M-7915.

«LA ESPAÑA DE HOY»

Las increíbles escalas de los tercios, de los batallones y de las banderas

El otro día, mientras se desarrollaba una de las operaciones ordenadas por el General Mola en el frente de Vizcaya, llegó junto al Estado Mayor del Ejército del Norte un grupo de periodistas nacionales y extranjeros. El Alto Mando les había invitado a contemplar el combate desde aquel observatorio en que habían situado su puesto los generales. Se trataba de tomar los altos peñascos de Santa Lucía, que partiendo desde el Sur de Durango se prolongan hacia Niblar, dominando la Villa de Amorebieta. Antes de emprender la marcha, se sabía que en aquellos montes había apostado el enemigo los efectivos de catorce batallones. Probado el envolvimiento por unas barrancadas próximas, pronto se vino en la cuenta de que no había más que un medio de vencer la resistencia roja; asaltar de frente, con todos los riesgos y todas las consecuencias de un ataque frontal. Inmediatamente, el General Mola, como hombre que sabe el valor de determinadas improvisaciones sobre el terreno, ordenó el asalto. Reuniéronse fuerzas de algunos batallones, dos Tercios de requetés de Navarra y una Bandera de «Falange Española». La artillería gruesa tronó sobre las laderas fortificadas y sobre las crestas rocosas. Los aviones recibieron por radio instrucciones para bombardear las trincheras que albergaban masas de enemigos. Y a la hora de preparación, se gritó en todas las líneas: «¡Arriba!» Los infantes emprendieron la escalada. Cada metro de terreno era una nueva dificultad. Desde detrás de los matojos surgían ametralladoras que las bombas de los aeroplanos no habían detruído y que la artillería tampoco llegó a desbaratar. Una tropa menos adiestrada y menos hecha al fuego habría retrocedido, probablemente, porque llovían sobre todo el frente millares de proyectiles; las nubecillas de polvo, al chocar las balas en la tierra, marcaban el paso de nuestros soldados; las grandes nubes, tras la retumbante explosión, acusaban la presencia de mucha artillería.. Sin embargo, cada una de las unidades avanzaba, casi sin perder la formación, ocupando los tenientes y los capitanes sus puestos, igual que en un desfile; manteniendo los enlaces perfectamente, a la manera que suele hacerse en las maniobras y en los supuestos tácticos, arreciaba el tiroteo por todas partes... Muy bien se veía que la masa defensora de aquellas montañas de Santa Lucía era densa y estaba dispuesta a resistir. Pasaron tres cuartos de hora. Las vanguardias de ataque llegaron a las cercanías de las cumbres. Se detuvieron unos instantes. La artillería arreció en sus disparos y la aviación dejó caer las últimas bombas. De pronto, los montes y los valles se llenaron de silencio. El estruendo artillero cesó por completo. El Alto Mando había dado orden de suspender el bombardeo a fin de que los soldados pudieran ocupar las posiciones dominantes. Se reunieron las tropas sobre la primera línea. Fueron escalonándose, por núcleos de compañías. Cuando la brevísima preparación hubo terminado, se mandó el asalto final. Desde el puesto de los Generales se veía a los soldados de los batallones y a los voluntarios de los Tercios y a las Banderas, trepar en escalada vertiginosa. Las explosiones de las bombas de mano y de las ametralladoras denunciaban el combate entre fuerzas que se hallaban próximas. A los pocos momentos, en la peña más alta ondeaba la bandera española. Un «viva» estentóreo resonó sobre todo aquel paisaje. Entonces, el General Mola se volvió al General Solchaga, que estaba a su lado, y le dijo, señalando con la mano derecha el punto de las montañas en que se acababa de producir el alarde de la infantería: «¿ha visto usted». Pero apenas había pronunciado esas palabras cuando se le acercó un corresponsal italiano, un viejo periodista, muy curtido en las lides de la guerra, y saludando al General Mola le dijo: «—Mi General: he asistido a cien combates en mi vida; lo que mis ojos han presenciado ahora me parece increíble. Permítame que le felicite emocionado».

Aquel corresponsal enunciaba la gran verdad militar de esta guerra de España. Entre todas las revelaciones de que algún día hablaremos, entre todos los motivos de asombro que nos brinda la realidad, hay un motivo y una revelación que superan a cuanto pueda decirse e imaginarse; el comportamiento de la infantería. Hace varias semanas dediqué una crónica a cantar y a describir las excelencias de nuestros batallones, de nuestros Tercios y de nuestras Banderas; el tema es, prácticamente, inagotable, porque todos los días recibimos nuevos datos para estudiarlo y explicarlo. Es bien claro que los pueblos no cambian en lo fundamental; que ni glorias supremas ni supremos desastres modifican las características de una Nación; que esas condiciones sustanciales de la vida de un país permanecen inmutables, y que por encima de todos los episodios, la Patria es siempre igual a sí misma. Históricamente, la infantería española ha marcado una huella y ha creado un renombre. La elogia César, la exaltan otros historiadores romanos, y hasta Francia, pueblo muy poco dispuesto a admitir sinceramente excelencias ajenas, reconoce que el infante español es uno de los grandes valores creados por la guerra y para la guerra. Bossuet, en su «Oración Fúnebre», para elogiar al Gran Conde, no encuentra medio más directo de definir al héroe de Francia que presentarle como vencedor de la infantería española en Rocroi.

Pero la verdad es que habían pasado muchos años, muchos; siglos quizás; y el mundo se olvidó de que en este pueblo español, ciudadela del Occidente de Europa, existía un soldado extraordinario, reclutado en los campos y en los talleres y en las oficinas y en las costas pesqueras; un soldado que, sin duda alguna, está llamado —ahora podemos decirlo, libres del temor de equivocarnos— a cumplir una misión insigne en la decisión, próxima, de los grandes destinos continentales. Muchos técnicos presencian los combates de España; y no son, ciertamente, los menos señalados de cada país. Muchos técnicos que han llegado de Francia, de Inglaterra, de Italia, de Alemania, de Suiza, de Bélgica, de Rusia, con el encargo especialísimo de estudiar en el cuerpo ensangrentado de nuestra nación, las transformaciones del arte de la guerra. Yo no sé si esos técnicos serán sinceros cuando regresen a sus países respectivos. Solemos los españoles tener la malaventura de que se recuerde, de nosotros, el reverso de la medalla; y sólo por excepción se tiene en cuenta nuestro anverso. Pero bastaría con que repitieran en los periódicos y en las revistas extranjeras lo que comentan a todas horas en nuestras líneas de fuego para que el mundo entero advirtiera la importancia y profundidad de los acontecimientos españoles.

Nosotros saldremos de esta guerra desgarrados, despedazados, arruinados, empobrecidos; costará mucho tiempo restañar las heridas interiores, porque la operación más difícil y complicada de cuantas hay que llevar a cabo en España, es la de la reconciliación nacional. Pero nos quedará un Ejército, un gran Ejército de un millón de hombres que saben lo que es la guerra moderna, que la comprenden hasta en sus secretos más lejanos, y que, bien apoyados por una retaguardia de otro millón de combatientes, habrá de ser tenida en cuenta cada vez que se trate de organizar el mundo de Europa con arreglo a las necesidades y a la dignidad de cada Nación. Ese Ejército, vendrá a ser la resultante de nuestras actuales tropas nacionales y también de las presentes milicias rojas; porque esas milicias, luego de vencidas, serán en parte nacionalizadas por obra y gracia de los ideales que España defiende, que España propaga y que España quiere ver triunfantes. Los combatientes de hoy, nos están haciendo la historia de un glorioso mañana inmediato.

21 Mayo 1937 — **Manuel AZNAR**

Veintidós tanques, veinte aviones, 150 mil rifles, 12,000 ametralladoras grandes, veinte mil pequeñas, etc.

El Gobierno de Valencia, preocupado por la recolección de las cosechas, sobre todo la del trigo, envía brigadas de obreros los domingos al campo para ayudar a los agrarios

PARIS, junio 15.—La policía francesa, durante las investigaciones realizadas alrededor del asesinato ocurrido en la Avenida Junot, ha descubierto hoy lo que, en su opinión, es uno de los mayores sistemas para el abastecimiento subrepticio de armas a España.

En la residencia de Maurice Jouannaud fueron halladas muchas cartas en donde se trata del suministro a las fuerzas del Gobierno de Madrid, de veintidós tanques, cincuenta mil rifles rusos, doce mil ametralladoras, cien mil rifles, veinte mil ametralladoras alemanas pequeñas y veinte aviones.

La mayoría de estas armas fueron manufacturadas en la Europa Central, según revelaron las cartas, haciéndose pedidos desde Bruselas con Jouannaud actuando de agente en París.

Los pagos se hacían a través de un banco en París y la sucursal en otro banco inglés.

La mayoría de los embarques de armas se realizaban por los puertos de Amberes, Hamburgo y otros puertos de Dalmacia.

El Gobierno de Valencia organiza la recolección de cosechas

VALENCIA, junio 15, 1937.—Al mismo tiempo que después de un largo período de inactividad el Gobierno de Valencia ha iniciado operaciones militares en diversos frentes, se ha comenzado también una campaña en el frente económico para asegurar la recolección de la cosecha agrícola.

Provistos de sombreros de anchas alas y llevando su almuerzo, centenares de trabajadores salieron de Valencia el domingo para pasar el día en los campos vecinos, ayudando a la recolecta del trigo veraniego. Iguales brigadas salieron de otras ciudades en el territorio leal, para ayudar a sus camaradas campesinos. En el frente de Córdoba algunos grupos de obreros trabajan en los campos casi a tiro de la artillería enemiga.

Durante algún tiempo, las organizaciones obreras mostraron tibieza hacia un plan para que sus miembros sacrificasen el día de descanso, pero recientemente cambiaron de parecer. Los trabajadores fueron enardecidos por proclamas como éstas: «Así como en los trágicos días de julio las uniones obreras organizaron batallones de sus miembros y los enviaron al frente, así hoy debemos organizar brigadas para pasar el domingo en los campos, a fin de asegurar la victoria ayudando a salvar la cosecha y evitar que se pierda un solo grano de trigo».

En esta región la cosecha de trigo es muy abundante, y se espera que dé diez a veinticinco por ciento más de rendimiento que el año pasado Hay escasez de brazos para la recolección, debido a que hay muchos campesinos y labriegos en las filas del Ejército, algunos recientemente llamados a filas por el Gobierno. La falta de braceros es importante aquí, donde la mayoría de la faena de la recolección se hace a mano.

Las uniones obreras le dan énfasis a la importancia de cimentar la amistad entre los trabajadores de las ciudades y los campesinos, y dicen a sus miembros que deben tener presente que las brigadas van a ayudar en la recolección y no a causar daños a los campesinos.

El Comité Provincial de Murcia ha lanzado un ardiente manifiesto que dice: «La cosecha es sagrada. Aseguremos el pan de los que luchan con las armas. El ministro de Agricultura está también ayudando a la campaña pro víveres, dando a los campesinos varias cantidades de frijoles soya para sembrar y el Comité les ordena que siembren esos frijoles «más alimenticios que la propia carne».

La actividad militar se ha iniciado de nuevo después de larga pausa, requerida por la necesidad de una extensa reorganización en las fuerzas gobiernistas. Esto se inició inmediatamente después de la formación del nuevo gabinete el pasado mes, bajo la dirección de Indalecio Prieto, ministro de Defensa, quien también está aumentando la producción de las industrias de guerra para que puedan abastecer las nuevas levas de tropas.

LUSTRA
BOMBILLOS DECORATIVOS
CAMINO ELECTRIC
NEPTUNO 85 — TELF. A-7787.

Un general "rojo" fué muerto en el frente de Aragón

Fanny, otra líder comunista, ha resultado herida. Niegan que se haya hecho petición de paz

BARCELONA junio 15. Havas. Según noticias dadas por la Dirección General de Seguridad, la militante marxista conocida por Fanny, resultó gravemente herida en un accidente de auto. Es holandesa de nacionalidad y se inscribió en las filas de la izquierda desde los primeros días de la revolución en la columna «Aragón».

Había ingresado hace poco en la Escuela Preparatoria de Política de Guerra.

El periódico «La Noche» anuncia la muerte del escritor húngaro, Matei Jalka, que se hallaba al frente de una de las brigadas internacionales con el nombre de «General Lukas Jalka». El auto en que se dirigía a Siétamo fué alcanzado por un obús, en los momentos de pasar la línea de fuego.

El parte de guerra dice que el día transcurió con relativa tranquilidad en el frente de Aragón; la aviación republicana efectuó algunos reconocimientos sobre las líneas nacionalistas sin ser inquietada. La artillería nacionalista disparó varias granadas en los sectores de Almudevar sin grandes consecuencias.

No se ha hecho ofrecimiento alguno de paz

LONDRES, junio 15. Havas. La Embajada de España desmiente categóricamente la noticia de que se haya hecho un ofrecimiento de paz al gobierno de Salamanca y que será formalizado mediante la conferencia de embajadores y ministros que se efectúa actualmente en Valencia.

Según la embajada, la reunión responde a la necesidad en que está el gobierno de examinar diversos puntos relacionados con la política internacional y la política económica del gobierno español.

Existe plétora de víveres en territorio nacionalista

SALAMANCA, junio 15. Havas. La información practicada hoy en el mercado de Salamanca demuestra que hay abundancia de todo y que los precios de los productos son los mismos que había antes de la guerra. Se despacha desde las 8 a. m. hasta las 7:30 p. m.

Hay un solo guardián para los 700 vendedores. Las banderas de la Falange Española adornan las puertas del mercado.

Los cuarteles y hospitales son servidos aparte. Hoy entraron en la ciudad 12.500 kilos de fruta, 4.500 docenas de huevos que se venden a 2.10 la docena; hay 6,000 docenas en frigoríficos. Las frutas se venden a precios corrientes.

Dicen los consules que Bilbao está en horrible situación

No creen que pueda resistir y hablan de la desorganización que reina entre los residentes

SAN JUAN DE LUZ, Francia, junio 15. (AP).—Los cónsules francés e inglés en Bilbao llegaron hoy a este puerto, declarando uno de ellos a los corresponsales, que había embarcado bajo una lluvia de fuego de los nacionalistas, y diciendo el otro que la población de Bilbao se halla presa de intensísimo pánico y completamente desorganizada.

El cónsul francés, Jean Casteran, que vino a bordo de un destroyer, dijo que la resistencia de los vascos parece imposible.

La ciudad de Bilbao propiamente dicha está «intacta», agregó, con sólo algunas calles barridas por fuego de ametralladoras, pero el pánico de la población es incontenible.

Los nacionalistas, que avanzan a lo largo de las crestas montañosas, tienen casi encerrada a la capital vascongada, y las pocas colinas que están ocupadas por los vascos son duramente bombardeadas por los aviones enemigos.

Informó que el crucero nacionalista «Almirante Cervera» se encuentra vigilando constantemente la entrada de Bilbao.

Un grupo de marineros del destroyer inglés desembarcó para recoger al cónsul R. C. Stevenson y darle escolta hasta el buque de guerra, mientras silbaban alrededor de ellos las balas.

POLEMICA DE GUERRA

EL PASTOR DE LA HISTORIA DIVERTIDA

Cómo se llama el hombre, el Doctor qué...? El Doctor Simeón...? El Doctor Judas? Acaso el Doctor Leví...?

El Doctor no sé cuantos: no da más. El nombre no hace la cosa. Y la cosa es un cura londinense, gran dignidad protestante, decano de la Iglesia de Canturbery...

Este señor vino a España: anda ahora por las tierras de Valencia. Los rojos —hay que decirlo— son gentes que reprimen a ojos vistas el «sentido del orgullo». Desde que tienen gobierno, no han pecado por él, en realidad, podían limitarse al robo de todos los millones de los Bancos, que suman una porción... El robo de millones está bien: es una operación de envergadura. No obstante, también se avienen a robar las naranjas de la huerta, que es una operación de ratería. Este año, la cosecha de naranjas no fué para los labriegos. Las prédicas socialistas que los entusiasmaban hace poco, siempre acababan así:

—La tierra habrá de ser, en nuestro régimen, para quienes la trabajan...!

Era bonita la fórmula, pero ahora se descubre que había en ella una sorpresa, más bonita aún. En el régimen rojo de estas horas, parece que la tierra es en efecto para quienes la trabajan, pero la cosecha, en cambio, es para los agentes del gobierno que la van a recoger. La sorpresa ha irritado a los labriegos, que consideraban justo el que se redujera a la miseria a los dueños de sus fincas, quedándose ellos con éstas, y encuentran insoportable el que a ellos se les quiten sus naranjas, a fin de que el gobierno tenga postre...

De todos modos, ya está! Ya el gobierno hizo suyas, a estas horas, infinidad de millones e infinidad de naranjas. Cierto que hay tiros aún, pero tampoco el detalle puede considerarse de valor. Detalle de valor, en este caso, es que cuando habla la gente del Decano susodicho, gran dignidad protestante, ministro de la Iglesia de Canturbery, generalmente lo presenta así:

—Vino a ver los millones, en turista...!

Esto es una iniquidad!

Yo soy acaso el único que dice que vino a ver las naranjas.

Entonces...? Entonces, esto: el susodicho Decano habló ayer por la radio de Valencia. Se le debe creer hombre de fe... Ha de creerse asimismo, que tiene ojos y ve, como nosotros...

De los que tienen ojos y no ven ya habló en sus tiempos Jesús. Son miserables sin alma, capaces de los crímenes mayores. Atentos a su negocio de positivo medro personal, venden su convicción, venden su juicio, venden su nombre y venden su memoria... Quizás no cobren en oro: cobran, no obstante, indefectiblemente, o en vanidad que se repleta a gusto, o en ambición que se consuela al fin. Son miserables sin alma, que no pueden pasar por ningún sitio sin dejar una huella de basura...

También eran ingleses los sujetos que llegaron a Oviedo hace tres años, tras los sucesos de octubre. También iban a Oviedo en comisión. El indumento rancio, el gesto torpe, la facha toda ridícula... Se les diera una orden por allá...

—Ustedes van a Oviedo, y no ven nada...!

Habían llegado a Inglaterra los hechos de salvajismo de los revolucionarios, que redujeran la ciudad a escombros, y se intentaba convencer al mundo de que eran una ficción. Y recorrió la comisión inglesa toda la calle de Uría, donde habían sido quemadas las mejores hileras de edificios, y allí mismo, ante las ruinas humeantes aún, vivas aún, aún empapadas en espanto trágico, la comisión le aseguró a un repórter:

—Nosotros no vemos nada...!

Tuvo la autoridad que protegerlos a estos ingleses de entonces, contra las iras de un pueblo que sobre padecer tanta desdicha, no quería padecer tanta ruindad. Este señor decano londinense, gran dignidad protestante, que llegó hasta Valencia en comisión, dijo por la radio ayer:

—El gobierno de Largo Caballero ha tratado mejor a los católicos que todos los gobiernos anteriores...

Esto refiere la prensa. Y recoge además el comentario de un gran periódico inglés, que trata del decano susodicho y que lo juzga muy mal. Viene a decir en resumen que hay que tener en cuenta que está loco...

No está loco, sin embargo. Es que le entusiasmaron las naranjas. Parece un sarcasmo horrendo el discursillo del decano inglés, puesto sobre el martirio congojoso de gran número de obispos, de miles de sacerdotes, de decenas de miles de cristianos: puesto sobre el incendio horripilante de una infinidad de iglesias, y puesto, en fin, sobre la burla inicua con que se jactan de tamaña hazaña los periódicos sin Dios, que sirven al gobierno de Valencia. Y cierto, el sarcasmo existe...

Pero es involuntario, sin embargo... Sin duda que el decano susodicho habló sólo por hablar. Debió aturdirle el oro de los Bancos, y debieron encantarle las naranjas de la Huerta. Yo apuesto a que sobre todo le encantaron las naranjas, y si se registrara su equipaje, cuando regresara a Londres, yo apuesto a que aún le encuentran las pepitas

Pedro FARIA.

Dr. ROSATI
DENTISTA
O-Reilly 67. — Tel. A-9422

Sólo un milagro de la Providencia podrá salvar a Bilbao, ha dicho el presidente Aguirre a un periodista

La Prensa inglesa ha sido informada desde Vitoria que las tropas de Franco han ocupado a Deusto y que han sido destruídos por el bombardeo los talleres de fundición

Especial para DIARIO DE LA MARINA

LONDRES, junio 15. (Exclusivo). La toma de Bilbao por las tropas del General Fidel Dávila preocupa a los dirigentes de la industria del acero de Inglaterra, quienes temen que ello paralice las fundiciones del país que dependen, para su producción, del hierro bruto minado en Vizcaya.

Los propietarios de las grandes corporaciones fundidoras temen que las minas vascas pasaran a poder de Alemania, que utilizará su producido en su enorme industria de armas.

LONDRES, junio 15. (Exclusivo). Despachos recibidos por el «Daily News Chronicle», desde Bilbao, dicen que el presidente Aguirre ha impuesto la Ley Marcial en la ciudad cuya caída se espera de un momento a otro.

«Sólo un milagro de la providencia puede salvar a Bilbao», dijo Aguirre al corresponsal del «News Chronicle», señor Philip Jordán.

La comunicación de Jordán se llevó a cabo mediante el inalámbrico de buques de guerra ingleses fuera del estuario, porque el cable fué cortado en la tarde de hoy.

El «Daily Mail» dice que de Vitoria le comunican oficialmente que las tropas de Dávila han ocupado el barrio de Deusto y que una brigada que ayer entró en Plencia, estaba esta noche en Sopelana. Los talleres de la fundición de Sestao fueron destruídos por el bombardeo de la artillería emplazada al otro lado del Nervión.

Los Bancos ingleses, según el «Mirror», pusieron a bordo de los buques de esta nacionalidad un millón de libras esterlinas que tenían en su caja fuerte.

Entretanto el presidente Aguirre dirigió un manifiesto a los gobiernos de Inglaterra, Francia y Estados Unidos, implorando su intercesión para evitar que los insurgentes destruyan la ciudad. En el manifiesto Aguirre dice que los hombres de Bilbao combatirán hasta el último momento.

PARIS, junio 15. (Exclusivo). Un despacho recibido por «Le Soir», desde la frontera, dice que las tropas nacionalistas que están en las orillas del Nervión hicieron fuego contra los marinos ingleses que trataban de evacuar a no combatientes de Bilbao.

Según el parte, el cónsul inglés R. C. Stevenson reveló que era objeto de ataque mediante señales con linterna eléctrica a los buques ingleses fuera del estuario. Las señales de Stevenson, dice el diario citado, fueron leídas por el destructor Kempenfelt. El ataque se hizo esta madrugada.

Acampadas en las afueras de Bilbao, las fuerzas nacionalistas esperan sólo la orden de ocupar esa ciudad

Los prisioneros insisten en afirmar que todos los miembros del Gobierno vasco han salido de la capital, excepto Aguirre, el Presidente, que desea defenderse hasta el último instante

SAN SEBASTIAN, junio 15. (HT). Habiendo demolido el cinturón alrededor de Bilbao en las partes este, noreste y suroeste, las tropas nacionalistas del general José Fidel Dávila han acampado en las mismas puertas de la capital vasca.

Mientras tanto, se están movilizando y concentrando camiones blindados y tanques para tratar de ocupar la ciudad tan pronto como los defensores hayan sido desalojados de posiciones importantes en las montañas, al suroeste de Bilbao. Por tanto, los vaticinios de algunos observadores optimistas, al efecto de que Bilbao sería tomada hoy, han sido modificados por oficiales del ejército de Franco, que han dicho que harán falta dos o tres días más para la ocupación de la ciudad.

En las operaciones de ayer, se tomaron prisioneros unos tres mil vascos. Los prisioneros insistieron en que todos los miembros del Gobierno vasco, salvo el presidente José Antonio Aguirre, salieron de Bilbao ayer por la tarde.

(Esto ha sido negado por declaración hecha en Bilbao por Aguirre). Los ministros vascos, según los prisioneros, salieron ayer rumbo a Laredo, pero continuaron después a Santander.

Aparentemente, Aguirre piensa defender la plaza con sus tropas.

Galdácano, a tres millas al suroeste de Bilbao, fué tomada por los nacionalistas ayer tarde, y este corresponsal, a las tres de hoy, pudo visitar, en compañía de las tropas franquistas, a Begoña, un suburbio de la capital vasca. El ala derecha del general Fidel Dávila, operando al noreste de Bilbao, ha realizado un avance triunfal desde que inició la campaña a lo largo de la costa, desde Motrico a Basigo de Baquio.

En rápida sucesión, ocuparon Gatica, Andracas, Lemoniz, Gorrliz, Plencia, Barrica, Sopelana, Bernanco y Lauquiniz, llegando a Las Arenas, en la boca del río Nervión.

Mientras tanto, otra columna nacionalista tomó ayer Larrabezua, Lezama, Zamudio y Derio, ocupando hoy un número de casas en las afueras de Bilbao.

M.E.C.D. 2016

SE PONEN EN MARCHA DEPORTIVA LOS ATLETAS DEL INST. DE LA HABANA

CONVOCA LA ASOCIACION ATLETICA FEMENINA PARA SU JUSTA DE NATACION Y DIVING

SportS DIARIO DE LA MARINA SportS
PAGINA CATORCE — LA HABANA, MIERCOLES, 16 DE JUNIO DE 1937 — AÑO CV

DESDE EL BULL PEN

(Por PEDRO GALIANA)

Cómo fué el incidente de Mike González con el umpire Babe Pinelli.—Lewis es el mejor bunter.—Slick McCarthy se defiende en la inicial.—Una carta.—Otros comentarios deportivos

Hemos encontrado en los diarios de New York detalles sobre la expulsión que sufrió Mike González en Brooklyn, en un reciente game entre los Dodgers y los Cardenales... Según la información que obtuvimos, los Cardenales estaban bateando, en su segundo inning, cuando ocurrió el incidente... Con un hombre en primera, Leo Durocher hizo un ademán como para tocar la pelota, pero, no le tiró en realidad... El umpire Feardon cantó «ball two»... Entonces los players del Brooklyn protestaron, y cuando el umpire Pinelli fué consultado, dijo que «Durocher le había tirado a la pelota»... Esto sacó de su centro a Mike González, quien le dijo tantas cosas a Pinelli que provocó su salida del game... Ahora los diarios de New York increpan la decisión de Pinelli, diciendo que «la cosa no era para tanto»... Gus Mancuso está bateando .240 y Lou Chiozza unos .265 y esto representa una merma de 40 puntos en el average natural de cada uno... Frenchy Bordagaray está jugando la tercera base de los Cardenales debido a que Don Gutteridge está curando una herida de spikes... Bucky Harris, manager de los Senadores de Washington, considera a Bud Lewis, la tercera base de su equipo, el mejor «bunter» de la Liga Americana .. Harris dice que en los 15 años que lleva en el Big Show nunca ha visto a nadie parecido a Lewis . Los fanáticos de Jersey City están disgustados por la falta de buenos jugadores en el club, y demuestran su malhumor tirándole cigarros encendidos a los players...

Aunque muchos creían que Charley Red Ruffing se vería en dificultades para ganar 14 desafíos este año, debido a la lenta arrancada que experimentó, tras su rebeldía prolongada, lo cierto es que el célebre pitcher se mantiene actualmente como el mejor lanzador del club... Y McCarthy habla de que ha de ganar otra vez 20 desafíos... El fielding de Burgness Whitehead sigue resultando tan impresionante, que ha dejado de ser un acontecimiento para convertirse en una cosa corriente del club... Durante el período de entrenamiento, los Braves de Boston lucharon afanosamente por enviar al hermano de Di Maggio (Vince), nuevamente hacia la Costa del Pacífico, pero, nadie quiso aceptar la operación... Y esto fué un break grande para los Braves, pues los records demuestran ahora que Vince es uno de los líderes en el ataque de la novena de McKechnnie... Los Tigres de Detroit han enviado al infielder Gilbert English al equipo de los Braves de Boston... Dizzy Dean está más cambiado... Ahora ni posa para los fotógrafos, ni habla para el cine... El umpire Pinelli acaba de declarar que «si es cierto que Dizzy Dean dijo lo que se le atribuía de Ford Frick, debió ser expulsado del baseball organizado»... Slick McCarthy no tiene partidarios en New York, sin embargo, la realidad es que el muchacho se está defendiendo lo mejor que puede ..

Se ha descubierto que Ernie Lombardi, el catcher de los Reds, tiene las rodillas más grandes del baseball... Mickey Cochrane ya fuma tabacos, pero todavía no le dejan comer... Los Yankees han dado orden al club Newark de convertir al inicialista Babe Dalhgren en tercera base, con intención de venderlo o cambiarlo más tarde... George McQuinn está bateando un horror y se cree que tiene asegurado su retorno a las Mayores... Ben Cantwell, pitcher del Jersey City, tenía una racha de victorias que termino el mismo día que la de Carl Hubbell...

Hemos recibido, y mañana contestaremos, la siguiente carta:

«Señor Pedro Galiana,
DIARIO DE LA MARINA.

A mi regreso de un viaje por el interior, encuentro sus interesantes comentarios a la tarjeta que recientemente le enviara en relación con The Manhattan Mules. Gracias, yo nunca creí que mi corto comentario mereciera tan extensa contestación.

Lamento, sin embargo, que aún no esté convencido de la total parcialidad que se nota en el «adjetiveo» de los yankees, aún está fresco en mi memoria el comentario que apareció en sus páginas de DIARIO DE LA MARINA durante la primera visita del New York americano por el Oeste. Decía: «Siguen perdiendo los Yankees por el «maldito» Oeste.»

Yo creo que los Yankees como conjunto son una gran cosa, que sus atletas individualmente son estrellas, pero no estimo que ello represente mérito alguno ni para Ruppert ni para McCarthy. De una manera o de otra, los dirigentes de los Yankees han sabido hacerse de las estrellas de otros clubs cuando tales estrellas están en el apogeo de sus facultades no como los cambios de Simmons, Grove, Foxx, etcétera, que la prácticamente habían dado todo lo que tenía que dar. Aún recuerdo el semi-escándalo que hubo en New York cuando sistemáticamente el Boston se desprendía de sus estrellas, entre ellas Ruth, Ruffing y otros, con los cuales pudo Miller Huggins ganar todos sus campeonatos. En Nueva York, por lo tanto, no se hacen estrellas, se compran y al comprarlas no se tiene en consideración la brilantez en su fielding ni su espíritu deportivo; que bateen fuerte, que sean «sluggers» y es todo lo que se necesita. Un estudio minucioso de los records nos llevará a la conclusión de que todas las decisiones apretadas de los Yankees a su favor, lo han sido por uno o dos de esos batazos que recientemente una estrella del ayer llamara «popflies» y que se convierten en home runs.

De McCarthy recuerdo cuando se hizo cargo de los Yankees y quiso hacer alarde de sus habilidades «manageriles». Sentó a los jugadores veteranos como Lazzeri y otros y quiso con gente nueva ganar el pennant. ¿Resultado? Fracaso tras fracaso; solamente cuando hubo de convencerse y llamó de nuevo a los veteranos tuvo éxito; fué ese precisamente el año cuando se dijo por primera vez que ya Lazzeri estaba desgastado y éste se convertía en una estrella para dar un pennant a los Yankees.

Connie Mack, creando estrellas; Jimmy Dykes, luchando y venciendo con descartes que para él juegan como estrellas; Rogers Honrsby, convirtiendo en estelares a hombres de medianas facultades, tienen muchísimo más mérito que Ruppert, McCarthy y sus Yankees con todo su dinero y todo su sugging.

Un fanático de la Habana,

C. del TORO.»

CHARLA DEPORTIVA DARAN MAÑANA EN EL "ANTILLA"

Ya está confeccionando el schedule del campeonato de pelota que se juega

Mañana jueves 17 a las 9 p. m., se celebrará una charla deportiva en los salones del Club Antilla (Luz y Delicias, Víbora).

En dicho acto se hará entrega de las medallas y copa al equipo de dicho club que ganó el último campeonato de basket ball, celebrado en el floor del Club Atenas bajo los auspicios de esta organización.

Al propio tiempo lo significa que el campeonato de base ball, continúa celebrándose todos los domingos a las 1.30 p. m. en el «Stadium Victor Muñoz», donde toman parte los clubs Unión Fraternal, Artístico Cultural, Deportivo La Fe, Antilla, Bella Unión de Güines.

KID CHOCOLATE GANO SU BOUT DE ANOCHE A YOUNG CHAPPIE

NEW YORK, junio 15 (AP).—Kid Chocolate, de Cuba, derrotó esta noche a Young Chappie, de Albany, en el bout a ocho rounds que se efectuó esta noche en el Canarsie Arena.

El ex-campeón mundial de los pesos plumas comenzó lentamente y estuvo en aprietos en el segundo round, cuando Chappie medio que lo mareó con una derecha a la quijada, pero afortunadamente recuperó su estabilidad a tiempo para capear el temporal y ganar.

El Kid tomó la delantera en el tercer asalto y dominó hasta el resto del bout.

JOHN HENRY LEWIS LE GANO A AL ETTORE ANOCHE EN FILADELFIA

FILADELFIA, junio 15. (AP).—John Henry Lewis, campeón mundial de los pesos ligeros completos, obtuvo esta noche una decisiva victoria sobre Al Ettore, de Filadelfia, en el bout a 15 rounds que ambos efectuaron aquí y que fué presenciado por 15,000 personas.

Benny Bass, ex-campeón mundial de los welters, ganó una decisión sobre Tommy Cross en uno de los semi-finales.

TOMMY FARR NOQUEO ANOCHE A WALTER NEUSEL EN LONDRES

LONDRES, junio 15. (AP).—Tommy Farr, campeón inglés de los pesos completos, noqueó esta noche a Walter Neusel, de Alemania, en el tercer round del combate a 12 que ambos celebraron en el ring del Harringay Stadium.

Una concurrencia de 14,000 espectadores presenció el match.

SE INICIAN LAS ACTIVIDADES DEPORTIVAS EN EL INSTITUTO NUMERO UNO DE LA HABANA

El lunes entran los muchachos en actividad. Anuncian competencias de natación. Exámenes médicos para los participantes. Utilizarán la piscina de la YMCA. Otros detalles interesantes

LOS DEMAS INSTITUTOS ESTAN TRABAJANDO YA

El Departamento de Educación Física del Instituto número 1 de la Habana ha lanzado la primera convocatoria para el Campeonato Inter-años de natación y diving que ha de celebrarse en la Sociedad Y. M. C. A. el sábado día 26 de junio a las 9.00 de la noche.

Los Delegados de cada año, al frente de los cuales se encuentra Rubén Acosta como Delegado General Deportivo, ya están inscribiendo a los alumnos, para celebrar las eliminaciones respectivas, tocándole el lunes 21 a los alumnos de preparatoria y primer año, el martes a los de segundo año, el miércoles a los de tercer año y el jueves a los de cuarto año. Todos los que desean participar en estas competencias sufrirán un examen físico-médico para eliminar cualquier incapacitado.

Tan pronto termine la natación, comenzarán las prácticas para el Campeonato Inter-años de Baseball, el cual comenzará probablemente dentro de cuatro semanas a partir de esta fecha y al frente del cúal se encuentra Pedro Deschapelles. Se están haciendo las gestiones necesarias para conseguir que el Stadium Municipal sea cedido a ciertas horas para efectuar las prácticas. Ya se ha logrado que el Balneario Municipal conceda el uso del mismo a 100 alumnos diarios, quienes recibirán instrucciones de natación de dos de los directores de Educación Física del Instituto número 1 de la Habana.

Convocatoria

El Departamento de Educación Física del Instituto número 1 de la Habana convoca por este medio a todos los alumnos matriculados en el cursillo de 1937, para las competencias inter-años de natación y diving que han de celebrarse en la piscina de la Sociedad Y. M. C. A. el sábado día 26 de junio de 1937 a las 9.00 de la noche y que se regirán de acuerdo con las siguientes

Bases

PRIMERA: El nombre de estas competencias será: Competencia Inter-años de Natación y Diving de 1937 del Instituto número 1 de la Habana.

SEGUNDA: El propósito de estas competencias es levantar el interés del deporte de la natación entre el alumnado de este plantel, como un medio para mantenerse en buenas condiciones físicas.

TERCERA: Podrán participar en estas competencias todos los alumnos del Instituto número 1 de la Habana matriculados durante el presente cursillo de 1937 y que soliciten su inscripción por medio de una planilla que se presentará de natación y diving del año respectivo.

CUARTA: Las inscripciones para estas competencias quedarán abiertas tan pronto se publique esta convocatoria y quedarán definitivamente cerradas el sábado, día 19 de junio de 1937 a las 5:00 de la tarde.

QUINTA: Para facilitar la formación de los equipos, los alumnos matriculados en Preparatoria y Primer Año formarán parte del equipo del Primer Año; los alumnos que lleven un número igual de asignaturas en dos años, formarán parte del equipo del Año Inferior.

SEXTA: Cada equipo (año) estará formado por diez competidores (total, cuarenta) los cuales serán seleccionados mediante eliminaciones que se efectuarán en la piscina de la Sociedad Y. M. C. A., Egido número 12 los días que a continuación se mencionan, a las 9:00 de la mañana:

Preparatoria y Primer Año, lunes 21 de junio.
Segundo año, martes 22 de junio.
Tercer Año, miércoles 23 de junio.
Cuarto Año, jueves 24 de junio.
Finales, sábado 26 de junio a las 9:00 de la noche.

SEPTIMA: El programa y orden de los eventos será el siguiente:

Para las eliminaciones a las 9:00 antes meridiano los días mencionados:

1.—40 yardas de espalda.
2.—40 yardas de pecho.
3.—40 yardas libre estilo.
4.—220 yardas libre estilo.
5.—60 yardas medley swin.
6.—Diving desde trampolín de 1 metro.
7.—100 yardas libre estilo.

Para los finales del sábado día 26 de junio a las 9:00 pasado meridiano

1.— 9:00 Relevo Medley de 120 yardas (40 yardas por 3 hombres).
2.— 9:10 220 yardas libre estilo.
3.— 9:25 40 yardas de pecho.
4.— 9:35 100 yardas libre estilo.
5.— 9:45 40 yardas de espalda.
6.— 9:55 60 Medley Swim.
7.—10:00 40 yardas libre estilo.
8.—10:05 Diving desde trampolín de 1 metro.
9.—10:30 Relevo de 160 yardas (40 yardas por 4 hombres).

OCTAVA: Los alumnos que asistan a las eliminaciones llevarán sus propias toallas y los que clasifiquen para los finales usarán las trusas adquiridas por el Instituto número 1 de la Habana.

NOVENA: Los premios para estas competencias serán los siguientes:

Para los individuos: (a) Cinturón con el monograma del Instituto de la Habana para los que ocupen primeros lugares en cada evento, incluyendo el diving y los relevos.

(b) Diplomas para los que ocupen los tres primeros lugares de cada evento individual (excluyendo los segundos y terceros lugares de los relevos).

(c) Para el equipo ganador: Se grabará en una copa de plata donada por el señor Carlín Sánchez el nombre del equipo que mayor número de puntos acumule.

DECIMA: la puntuación para estas competencias será la siguiente:

Eventos individuales, primer lugar, 5 puntos; segundo lugar, 3 puntos; tercer lugar, 1 punto.

Relevo Medley: primer lugar, 8 puntos; segundo lugar, 5 puntos; tercer lugar, 2 puntos.

Relevo libre: primer lugar, 10 puntos; segundo lugar, 6 puntos; tercer lugar, 3 puntos.

DECIMA PRIMERA: Las Reglas por las cuales han de regirse estas competencias serán las de la National Collegiate Athletic Association con las modificaciones necesarias a nuestras necesidades.

DECIMA SEGUNDA: Los jueces y demás oficiales de estas competencias serán nombrados por el Departamento de Educación Física del Instituto de la Habana.

DECIMA TERCERA: Será un requisito indispensable para los participantes de estas competencias sufrir un examen físico-médico, llenando las planillas que para ese objeto posee el Departamento de Educación Física del Instituto número de la Habana.

Rubén ACOSTA,
Delegado General Interino.
J. M. DIAZ,
Director Educación Física.

CUBREN EL CUPO DE LA ACADEMIA DEL VIRIL DEPORTE

No obstante, siguen llegando solicitudes de inscripción para aprender a boxear

Ya está cubierto el cupo de 50 matrículas gratis, fijado por la Comisión Nacional de Boxeo y Luchas, al iniciar sus actividades la Academia que funciona en el Miramar Garden, bajo la dirección del Profesor Fowler.

La experiencia ha venido a demostrar que la medida no fué inútil. Adoptada con el propósito de estimular a la juventud cubana hacia el atletismo, fuente de salud y de felicidad popular, vióse de inmediato que una pléyade de muchachos, ansiosos de que se les concediera esta oportunidad, corría a inscribirse. Un mes apenas ha transcurrido y ya podemos anunciar que la cantidad de matrículas gratuitas que fué señalada, ha quedado cubierta.

LOS PRIMEROS CINCUENTA

Los que han venido a formar este rol de honor, aquellos que en un día no lejano podrán blasonar de haber sido los alumnos fundadores de un centro destinado a dar mucha gloria al deporte de los puños en Cuba, son los siguientes:

Carlos M. Felipe Valdés, Gonzalo Piñeiro Díaz, Jesús Costa Falco Wilfredo Pomber Soto, Enrique Hugo de la Vega, Florentino Segueiro, Francisco Fusté, Evelio Comas, Marcelo Nobile, Orlando Basulto, Sixto Costa, Carlos Juncal, Jorge Hugo Vinent, Manuel Saraza, Farid Bitar, Antonio Machado Rojas, Félix Fernández, Juan Carus, Max López García, Bernardo Maisllish, Juan Ortiz, Horacio Lot, Epifanio Castillo, Ulises Consuegra, Rafael W. Alonso, Juan González, Guillermo Rodríguez, Julio Fábregas, Gil González Monagas, Pedro Puoton, Félix Peña, Fernando Villamea, Jorge Caula, Lorenzo Safora, Carlos Gómez, Oscar Rodríguez, Raimundo Morales, Raúl Rodríguez, Luis Alonso, Roberto Santamaría, Rafael González Fernández, Máximo Maniles, Antonio Rivero, Domingo Soto Brito, Santiago Villar, Evelio Arteaga, Pedro Luis Bouza, Ramón Barceló, Saturnino Rico.

MR. FOWLER NOS DICE

«Naturalmente—nos dijo ayer Mr. Fowler—que esta lista no es definitiva. De vez en cuando hay que hacer movimientos en el alumnado. Hay algunos que no se atienen a lo reglamentado y causan baja. Entonces se cubre la plaza con el aspirante inmediato, que nunca falta. En espera de vacantes, ya tenemos aceptadas diecisiete solicitudes más. Y siguen llegando otras. Esto da idea del entusiasmo con que la juventud cubana ha recibido este «chance» de ejercitarse, de parender a boxear, de desviarse de perjudiciales frivolidades para consagrarse a algo serio, fundamental, de positiva influencia en su presente y en su futuro, físico y moral. Cuanto a elementos que se destacan, aún es temprano para opinar. Estamos en la primera etapa. Eso sí, materia prima no falta. Y esto es lo principal. El resto es cuestión de tiempo y dedicación.»

ADQUIRIERON LOS NEW YORK «GIGANTES» AL OUTFIELDER W. BERGER

PITTSBURGH, junio 15. (AP).—Bill Terry, manager de los New York Giants, anunció hoy haber cambiado al pitcher Frank Gabler, conjuntamente con una buena cantidad de dinero (unos 35,000 pesos), al club Boston, por el outfielder derecho Wally Berger, que reportará inmediatamente al team.

Berger cubrirá el puesto vacante de Hank Leiber, que continúa aún bajo los efectos del dead ball que le dió Bob Feller en la primavera.

TOPICOS FUTBOLISTICOS

Por PETER

—El beneficio del domingo.
—Para los ancianos enfermos.
—Otra carta de J. Lacera.

Estamos en la época de las fiestas benéficas. El pasado domingo tuvo lugar la de Berges en el Campo Cerveza Polar, y el domingo próximo se efectuará la de los ancianos y socios necesitados del Centro Gallego, en el Gran Stadium Cerveza Tropical. Y el domingo próximo, tendrá efecto la de la Sección de Beneficencia del Centro de Detallistas.

La fiesta del domingo es digna de que la afición le preste su concurso. Con el dinero que se recaude en esa fiesta de atletismo, se atenderá a los ancianos asilados en la casa de salud «La Benéfica», y también se socorrerá a los antiguos socios, que atraviesan una situación económica muy estrecha, y se encuentran atrasados en el pago de su cuota social. Es, pues, un rasgo de gran humanitarismo, asistir a la fiesta balompédica del domingo.

El programa es bastante atractivo:
Onital y Concepción Arenal.
Iberia y Deportivo Hispano América
Deportivo Centro Gallego y Juventud Asturiana.

El programa no puede ser más interesante.

El próximo jueves 17, a las 3 de la tarde, se reunirán en el Palacio Municipal los miembros del Comité Municipal de Balompié Infantil con los Delegados de las Escuelas Públicas que participarán en el Campeonato.

Ya todos los planteles tienen designados sus entrenadores y seleccionados los terrenos en que iniciarán sus prácticas. Castañeda, el valioso jugador de «El Huracán», entrenará en los terrenos de La Polar a la Escuela No. 39 de Puentes Grandes y es muy probable que si la Escuela No. 23 no se decide a competir, Neno pase entonces a dirigir a la Deportiva Escuela No. 51 que jugará en los terrenos de Aspuru, o el de la General Electric. Ochoa, el modesto titular de «El Nacional» es posible que se haga cargo de los muchachos del Campamento de Tiscornia.

En la reunión del jueves, a la que asistirán los Delegados que han sido designados por los Directores de las Escuelas, se dejará estructurado definitivamente el Comité y puesto en contacto con los entrenadores.

Otro de los puntos importantes a tratar, será el de la fijación de la fecha para el beneficio y el estudio de la mejor manera de colocar las entradas, pues se pretende aprovechar al máximo esta oportunidad de propiciar a las Escuelas los equipos, balones, &.

CITACION

Se cita por este medio a los miembros del Comité Municipal de Balompié Infantil y a los Delegados de las Escuelas Públicas No. 87, 23, 109, 57, 55, 51, 77, 3, 39, 115 y 26 N., para la reunión que se efectuará el jueves 17 a las 3 en punto de la tarde, en el local del Departamento de Cultura, Palacio Municipal.

Se ruega puntual asistencia.

Félix Ayón Soler,
Jefe de Educación Física y Deportes.

Como réplica a un escrito que vió la luz en esta sección, suscripto por los señores Díaz Pereyro, Longino Rodríguez y José Abella, publicamos la siguiente carta que nos envía, el Presidente de Juventud Asturiana.

Dice así.

ACLARACION Y PUNTO FINAL

En relación con un escrito firmado por los asistentes a la célebre junta celebrada en la noche del día 8 de los corrientes por el Comité Directivo de la Federación de Futbol de la Habana, escrito que todos los diarios publicaron el sábado último, me veo en el caso de insistir en mis declaraciones anteriores, y al efecto digo:

Primero: Que los señores Díaz Peyro, Longino Rodríguez y José Abella, propenden en el referido escrito monopolizar la sabiduría y de paso infringirme una ofensa, lo cual no podrán lograr; lo uno, por no ser capaces de engañar a nadie, y lo otro, porque no ofende el que quiere, sino el que puede.

Segundo: Que subrayo y repito que se han «aprovechado» de la ausencia del Delegado de «Juventud Asturiana», borrando las penalidades que los clubs por ellos representados, tienen o tenían en sus equipos, a saber: Centro Gallego con 2 jugadores descalificados por agresión al árbitro: «Hispano», con un jugador descalificado por la misma causa y además la planilla de nuestro jugador Carlos Olivera, «Iberia», **aprovechándose** (subrayado también) con los jugadores descalificados en el Club «Huracán».

Tercero; Que fué un acuerdo «desconsiderado y arbitrario» por ser costumbre (por algo establecida)tomar tan trascendentales resoluciones en Junta Extraordinaria. «Juventud Asturiana» tiene bien ganada fama de propiciar siempre la armonía entre los clubs; pero siempre protestó y protestará de que se le trate en forma que pugna con las más elementales reglas de la caballerosidad; que no obstante ser así tratada, le quedan armas aún para defenderse legalmente.

Cuarto: Que las anomalías tan cacareadas por esos señores, en nada afectan a «Juventud Asturiana», toda vez que en el caso de haber existido, cosa que desconozco, son más responsables los señores Delegados que componen la mayoría de votos y los cuales dieron su aprobación con su voto y presencia, pues esos mismos señores hace tiempo que vienen concurriendo a las Juntas del Comité Directivo no pudiendo el Presidente hacer nada fuera de la Ley, si no contaba con la aprobación de ellos, pues sabido es que la misión del Presidente es hacer cumplir los acuerdos tomados.

JUVENTUD ASTURIANA
Jesús Lacera, Presidente.

RESULTADO DE LOS JUEGOS CELEBRADOS AYER EN LAS GRANDES LIGAS

LIGA NACIONAL

Pittsburgh, 7; New York, 5.
San Luis, 13; Filadelfia, 4.
Chicago, 5; Boston, 4.
Cincinnati, 4; Brooklyn, 3.

LIGA AMERICANA

New York, 3; Cleveland, 0.
Boston, 5; Chicago, 1.
San Luis, 5; Filadelfia, 1.
Detroit, 9; Washington, 8.

ESTADO DE LOS CLUBS

LIGA NACIONAL

	G.	P.	Ave.
CHICAGO	31	19	.620
New York	31	20	.608
San Luis	27	20	.574
Pittsburgh	27	21	.563
Brooklyn	21	25	.457
Boston	20	28	.427
Filadelfia	19	30	.388
Cincinnati	18	31	.367
Totales	194	194	

LIGA AMERICANA

	G.	P.	Ave.
NEW YORK	29	18	.617
Detroit	30	21	.588
Chicago	28	20	.583
Cleveland	26	20	.565
Boston	21	22	.488
San Luis	19	26	.422
Washington	20	29	.408
Filadelfia	15	32	.319
Totales	190	190	

JUEGOS SEÑALADOS PARA HOY

LIGA NACIONAL

Brooklyn en Cincinnati, de noche.
Pittsburgh en New York.
Filadelfia en San Luis.
Boston en Chicago.

LIGA AMERICANA

New York en Cleveland.
San Luis en Filadelfia.
Washington en Detroit.
Chicago en Boston.

Ingelmo
Gamuza blanca y becerro negro o carmelita. El mismo modelo todo negro y todo carmelita. Recuerde: en todos los anchos.
peletería INGELMO
san rafael y consulado
tel M-3237

A PICO Y ESPUELAS..!

—Hoy ofrece una fiesta en la Valla Habana Antonio Morejón, y el viernes será admirable la de Humberto Santander.

(Por Carlos M. del Calvo.)

Muy buena resultó la fiesta efectuada el lunes en la valla Habana, de la cual presenciamos las siguientes peleas:

Un indio de Melitón Goirena, rindió a otro indio de Alejandro García, que espueló Benito Vega.

Un amarillo tuerto de Tatá, que soltó Prudencia Dueñas, en una rebatida logró ganar a un pinto de César de la Vega.

Un pinto de Hipólito Alún, que está en su gran racha, le ganó al pasar por la vallita a una gallina india de Clemente.

Un indio camaján, de Armando Marsans, recibiendo y reculando siempre, dió una sola picada y mató a un cenizo pinto del teniente Tomás González.

Un indio de Alejandro García, que soltó Abreu, ganó con ojo y aire a un indio prieto de Ricardo Mesa.

El viernes 18 próximo, en la valla Habana, celebra su función de gracia Humberto Santander, joven y formal gallero que cuida los gallos del representante Panchito Díaz, quien la patrocinará.

Para hoy está anunciada una función en la valla Habana, que ofrece el señor Antonio Morejón.

ESTAFETA

Dr. Quintana, ciudad: Manda a recoger dos gallos que están en el Club cuando vayas a la finca.

Sr. Gómez, La Esperanza: Se dice eso y mucho más, pero nosotros no las anunciamos, porque sabemos que no serán ciertas.

EN QUINCE INNINGS GANARON AYER LOS TIGRES DEL DETROIT

WASHINGTON, junio 15. (AP).—Los Tigres de Detroit derrotaron a los Senadores de Washington hoy, 9x8, en 15 innings, cuando un error de Buddy Myer hizo posible la carrera de la victoria.

Los Senadores habían puesto en práctica un rally , un gran rally para empatar el score en el noveno. Pero, Myer pifió el rolling del pitcher en el décimo quinto acto, y Cliffton, que estaba en primera fué hasta tercera, desde donde anotó por fly de Fox.

La anotación:

Washington	000	100	007	000	000	0—8
Detroit	430	000	001	000	000	1—9

Baterías: Bridges, Gill, Poffenberger y Tebbetts por el Detroit; Deshong, Linke, Cohen, Fischer y Ferrell por el Washington.

Ganan los Browns en el noveno

FILADELFIA, junio 15. (AP)—Sin su catcher regular, Earle Brucker, que se lesionó un dedo en el octavo inning, el pitcher George Caster explotó ruidosamente en el noveno, y ello perdosamente mitió a los Browns de San Luis derrotar a los Atléticos de Filadelfia con score de 5x1.

Hasta el noveno, Caster había librado un espectacular duelo con el zurdo Elon Hogsett, manteniendo un empate a una carrera.

San Luis	010	000	004—5	10	0
Filadelfia	001	000	000—1	6	1

Baterías: Hogsett y Huffman por el San Luis; Caster, Nelson y Hayes.

PARA EL CALOR
VITI
LO MEJOR

GILBERTO TORRES ESTA JUGANDO PELOTA GRANDE EN EL CLUB "CHARLOTTE"

El joven player de Regla está bateando .302 y tiene contento al manager del club, que piensa venderlo a un club de más categoría. Estalella también está jugando en el Charlotte

(Por Pedro Galiana)

Gilberto Torres, uno de los players ex amateurs que mejores condiciones naturales ha llevado para triunfar al profesionalismo, se está imponiendo decisivamente en el Club Charlotte, de la Piedmont League.

Según los box-scores que nos llegan, el hijo del que fué en sus buenos tiempos catcher del Washington Senadores, está jugando la primera base y ocupándose al mismo tiempo del pitching, obteniendo promedios impresionantes.

En seis juegos en que ha participado ha ganado dos y ha perdido uno, habiendo servido en los otros tres de tapón, para salvar a compañeros que se encontraban en dificultades. En cada ocasión ha ido de perilla al box, cerrando con brillantez los desafíos que otros han tenido en duda.

Según las estadísticas, Gilberto, que ha participado en todos los encuentros de su club, tiene un batting average de 302, producto de 35 hits que ha conectado en 116 veces que ha ido al bate. Bob (Tarzán) Estalella, tiene en el mismo club y en la misma liga un batting de 474, pero, ello se debe a que sólo ha ido 36 veces al bate. Estalella ingresó en el Charlotte tras de haber sido dejado en libertad por el Chattanooga, de la Liga del Sur.

El manager contento

El manager del Charlotte está encantado con Gilberto—todos sabemos que el hijo de Ricardo es un jugador utilísimo—y ha asegurado que lo convertirá en uno de los mejores infielders de la Liga, para venderlo después a un club de clase AA.

Nuestra opinión en este sentido es que Torres tiene chance de convertirse en uno de los mejores players cubanos del base ball organizado, y creemos sinceramente que ha de triunfar en las ligas de clase doble A.

Jimmy Adair, que estuvo este año en la Habana, y que probó ser un player mediocre, está jugando con éxito en el Toledo, de la Asociación Americana, después de haber sido probado por los Dodgers de Brooklyn. ¿Por qué razón no ha de triunfar Gilberto en la misma Liga? Gilberto tiene mejores condiciones que Jimmy, es más joven y aquí jugó mucho mejor que él la segunda base, bateando con facilidad a pitchers como Dihigo, Raymond Brown, Salazar y Dula, que no eran precisamente una sopa de pato.

Para dar a usted una idea de como está actuando Gilberto, damos a continuacin sus últimos scores:

ASHEVILLE

	V.	C.	H.	O.	A.	E.
Myers, ss.	4	3	3	1	5	0
Gruzdis, 2b.	3	1	0	1	2	0
Grilk, 1b.	5	0	1	14	0	0
Mag-ert, 3b.	5	0	1	1	2	0
An-rson, cf.	5	1	1	3	0	0
Narron, c.	5	0	0	5	0	0
Bryan, lf.	4	2	2	0	0	0
Tyack, rf.	4	1	2	1	0	0
Belcher, p.	3	0	0	0	1	0
Sherer, p.	1	1	0	1	0	0
Totales	39	9	11	27	11	0

CHARLOTTE

	V.	C.	H.	O.	A.	E.
Brown, 3b.	5	0	0	1	4	1
Meyers, rf.	5	0	3	1	0	0
Estalella, lf.	5	0	1	2	0	0
Torres, 1b.	4	1	1	13	1	0
Bensmiller, ss.	3	1	2	1	4	2
Nix, 2b.	4	1	1	2	1	0
Livinston, c.	4	0	0	4	1	0
Fittman, p.	1	0	0	0	2	0
Houser, zz.	1	1	1	0	0	0
Mote, p.	1	0	0	0	1	0
Gris-d, z.	1	0	0	0	0	0
Totales	38	4	11	27	14	3

z bateó por Mote en el 9no.
zz bateó por Pittman en el 5to.

Anotación por entradas:

Asheville	110	120	130—9
Charlotte	000	031	000—4

SUMARIO

Empujadores: Grilk 2, Narron, Tyack, Maggert 2, Sherer, Myers 2, Nix 2, Meyers, Ferrell. Two base hits: Bryan 2. Three base hits: Tyack, Anderson, Torres, Myers. Hom erun: Nix. Sacrifice: Gruzdis. Double play: Brown a Torres a Brown. Quedados en bases: Asheville 6; Charlotte 8. Bases por bolas: por Pittman 2; por Sherer 1. Ponchados: Por Pittman 2; Belcher 2; Mote 1; Sherer 3. Hits a los pitchers: a Pittman 5 en 5 innings; a Belcher 8 en 5 (ningún out en el 6to.) a Mote, 6 en 4; a Sherer, 3 en 4. Pitcher Wild: Sherer. Pitcher ganador: Belcher; Pitcher perdedor: Fittman. Umpires: Wilson y Barbare. Tiempo: 2 horas.

Juego nocturno:

ASHEVILLE

	V.	C.	H.	O.	A.	E.
Myers, ss.	4	0	0	1	1	1
Gruzdis, 2b.	3	0	0	2	2	1
Grilk, 1b.	3	0	1	6	0	0
Maggert, 3b.	3	0	1	0	2	0
Sherer, rf.	1	0	0	0	0	0
Adsn, cf. 3b.	3	0	1	3	0	0
Narrow, c.	0	0	0	0	1	0
Belcher, lf.	3	0	0	0	0	0
Tyack, rf. cf.	3	0	0	2	0	0
Wahnick, p.	1	0	0	0	1	0
Bryan, lf. c.	3	0	0	10	1	0
Campbell, p.	1	0	0	0	0	0
Templeton, p.	1	0	0	0	0	0
Totales	29	0	3	24	8	2

CHARLOTTE

	V.	C.	H.	O.	A.	E.
Brown, 3b.	4	2	1	1	3	0
Meyers, rf.	4	3	2	0	0	0
Estalella, lf.	3	3	2	1	0	0
Torres, 1b.	5	2	2	6	1	0
Ferrell, cf.	4	1	2	2	0	0
Griswold, ss.	4	0	1	1	3	0
Nix, 2b.	4	2	1	2	0	0
Livinston, c.	4	0	0	13	1	0
Riddle, p.	3	1	1	1	0	0
Totales	35	14	12	27	8	0

Anotación por entradas:

Asheville	000	000	000— 0
Charlotte	30(10)	000	01x—14

SUMARIO

Empujadores: Estalella 5; Ferrell 2, Nix 2, Brown 2, Torres 2, Brown. Three base hit: Estalella. Home runs: Estalella, Brown, Torres. Bases robadas: Ferrell, Torres, Riddle, Griswold. Quedado sen bases: Asheville 4, Charlotte 9. Bases por bolas: por Wahonick 5; por Campbell 1; por Riddle 2. Templeton 5. Ponchados: Riddle 13; Wahonick 2, Campbell 2; Templeton 4. Hits a los pitchers: a Wahonick 6 en 2 2|3 innings; Campbell, 5 en 3 1|3; Templeton, 1 en 2. Pitcher wild: Wahonick 2; Templeton. Passed balls: Narron, Bryan. Perdió: Wahonick. Umpires: Barbare y Wilson. Tiempo: 2 horas 5 minutos.

DEJAN EN LIBERTAD A «BABE» HERMAN

DETROIT, junio 15. (AP).— Los Tigres de Detroit anunciaron esta noche el release del outfielder Babe Herman a quien habían contratado por la vía de waivers, del Cincinnati, en el mes de abril.

UGALDE Y CUBOTA FRENTE A UNA SOBRESALIENTE PAREJA HOY EN EL GRAN FRONTON "HABANA MADRID"

Sarmiento y Gayarre, una combinación de altos quilates, serán los contrarios de Mingo y Miguel. A tercera hora en match de gran atracción. Buen partido al alzarse la cortina escénica

Sarmiento y Gayarre van a caerle de «a hombre» a Mingo Ugalde esta noche. Y el vecino de La Lisa se verá obligado a defenderse extraordinariamente contra el ataque que le dirigirán esos dos tremendos rivales.

Es conveniente que se considere que Ugalde no se verá desamparado porque llevará en la zaga a Cubota y eso significa que contará con un auxiliar suficiente, que está jugando el horror y que no permitirá libertades a sus contrarios, a más de abrumarlos con metrallazos terribles a todos los lugares de la cancha.

Esas son las dos parejas del intermedio que presentan esta noche Ramiro y Comesaña. Y ello significa en buen romance que el partido resultará de alta categoría de los verdaderamente buenos que se ofrecen usualmente en la bombonera del Habana-Madrid,

Pascau y Uría tratarán de vencer en el último a Constante y Rementería. Es otro match de fuerzas equilibradas que lógicamente debe salir reñido y bien peloteado. Un encuentro que satisfará plenamente a los aficionados. A primera hora, Izaguirre y Ricardo se batirán en uno de sus ya famosos duelos. Los dos muchachos están jugando mucho. Engarzan bien y pegan mejor. Federico y Oscar serán indudablemente dos auxiliares de mucha eficacia.

HABANA-MADRID

Programa de la función de esta noche que comenzará a las 8:30.

PRIMER PARTIDO. A 25 tantos. Federico y Ricardo, blancos, contra Oscar e Izaguirre, azules. A sacar ambos del cuadro 14 y medio.

PRIMERA QUINIELA. A 6 tantos. Federico, Ricardo, Oscar, Izaguirre, Cubota y Gayarre.

SEGUNDO PARTIDO. A 30 tantos. Sarmiento y Gayarre blancos, contra Ugalde y Cubota, azules. A sacar los primeros del 14 y los segundos del 14 y medio.

SEGUNDA QUINIELA. A 6 tantos. Sarmiento, Ugalde, Pascau, Uria, Constante y Rementería.

TERCER PARTIDO. A 30 tantos. Pascau y Uria, blancos, contra Constante y Rementería, azules. A sacar ambos del cuadro 14 y medio.

RESULTADO OFICIAL DE LA FUNCION CELEBRADA ANOCHE

PRIMER PARTIDO

	Tantos
Girón y Bernal, blancos	25
Salvador y Azpeitia, azules	23

Ganadores: BLANCOS.

PRIMERA QUINIELA

	Tantos	Pagos
1—Girón	1	$ 6.54
2—Bernal	6	2.72
3—Salvador	1	8.18
4—Azpeitia	5	1.92
5—Federico	0	1.72
6—Buendía	4	1.63

Ganador: BERNAL.

SEGUNDO PARTIDO

	Tantos
Federico y Gayarre, blancos	18
Epifanio y Carlos, azules	30

Ganadores: AZULES.

SEGUNDA QUINIELA

	Tantos	Pagos
1—Gayarre	3	$ 5.40
2—Epifanio	1	1.26
3—Carlos	4	3.43
4—Pascau	2	2.52
5—Manjarrés	1	2.52
6—Cubota	6	3.43

Ganador: CUBOTA.

TERCER PARTIDO

	Tantos
Pascau y Buendía, blancos	28
Manjarrés y Cubota, azules	30

Ganadores: AZULES.

SE CELEBRARA ESTA NOCHE EN EL PALACIO DE LOS GRITOS DE LUCENA Y CONCORDIA UNA MAGNIFICA FUNCION

Como miércoles de moda, el Viejo Frontón se propone brindarle a los fanáticos uno de los mejores programas de la temporada. Resultados de anoche en el Palacio de los Gritos

Lo más interesante del programa que se dió anoche en el viejo frontón de Jai Alai, se vió en el primer partido, donde la combinación de Salsamendi y Mir, de blancos, le dieron el partido de la vida a Emilio y Escarza antes de perder 25 por 23.

El partido fué de esos de voltereta, en los que nadie sabe quién ha de cargar con la victoria, habiéndose registrado el último empate a 22 tantos.

El estelar se fué más bien de calle, pese a que Ferrer y Malluquiza, yendo de blancos, llegaron hasta el tanto 21.

Las quinielas estuvieron bien pagas, especialmente la primera, en la que los tenedores de boletos de Malluquiza cobraron $12.75 por cada peso que arriesgaron.

Para hoy, miércoles de moda, tenemos magnífico programa.

RESULTADO OFICIAL DE LA FUNCION CELEBRADA ANOCHE

PRIMER PARTIDO

	Tantos
Salsamendi y Mir, blancos	23
Emilio y Escarza azules	25

Ganadores: AZULES.

PRIMERA QUINIELA

	Tantos	Pagos
1—Malluquiza	6	$12.75
2—Ferrer	2	7.65
3—Salazar	5	5.79
4—Goitia	2	4.66
5—Labat menor	3	3.08
6—Olaso	1	3.90

Ganador: MALLUQUIZA. Pagó a:

12.75

SEGUNDO PARTIDO

	Tantos
Ferrer y Malluquiza, blancos	21
Labat menor y Salazar, azules	30

Ganadores: AZULES.

SEGUNDA QUINIELA

	Tantos	Pagos
1—Gutiérrez	5	$ 4.34
2—Alvarez	3	5.58
3—Ochoa	1	3.55
4—Echeverría	4	4.88
5—Mujica	1	10.66
6—Arrondo	6	5.33

Ganador: ARRONDO. Pagó a:

5.33

PROGRAMA OFICIAL PARA LA FUNCION QUE SE CELEBRARA ESTA NOCHE

(A LAS 8 Y MEDIA)

PRIMER PARTIDO, A 25 TANTOS: Morales y Barrutia, blancos, contra Millán e Iturriaga, azules. A sacar los primeros del cuadro 10 y los segundos del cuadro 9 y medio con ocho pelotas finas.

PRIMERA QUINIELA, A 6 TANTOS: Maguregui, Vallejo, Ibarlucea, Olaso, Mendizábal e Isidoro.

SEGUNDO PARTIDO, A 30 TANTOS: Olaso y Maguregui, blancos, contra Isidoro y Vallejo, azules. A sacar ambos del cuadro 10, con ocho pelotas finas.

SEGUNDA QUINIELA, A 6 TANTOS: Arrondo, Lucio, Basabe, Echarri, Vallejo menor y Echeverría.

TERCER PARTIDO, A 30 TANTOS: Echeverría y Basabe, blancos, contra Lucio y Arrondo, azules. A sacar ambos del cuadro 10, con ocho pelotas finas.

M.E.C.D. 2016

PASARON LOS CUBS DEL CHICAGO AL PRIMER LUGAR DE LA LIGA NACIONAL

VOLVIO A PERDER EL REY CARLOS OTRA SALIDA QUE HIZO AL BOX POR LOS NEW YORK GIGANTES

SportS DIARIO DE LA MARINA SportS
AÑO CV LA HABANA, MIERCOLES, 16 DE JUNIO DE 1937 PAGINA QUINCE

DOLORES Reumáticos ALIVIELOS
Con Absorbine Jr.— el remedio de confianza
Frótese con Absorbine Jr. las partes doloridas. En seguida penetra bajo la piel, quitando el dolor inmediatamente. De acción y olor agradable, Absorbine Jr. es el remedio seguro y digno de confianza.

ABSORBINE JR.
Por muchos años el alivio de Contusiones, Dolores musculares, Quemaduras, Heridas, Dislocaciones y Lastimaduras.

VENCERA MAÑANA EL PLAZO DEL BOXEO AMATEUR

La competencia de la ODAC ha de celebrarse en el mes de Julio próximo. Hay interés

En junta efectuada en la noche del viernes por los delegados de clubs, entre los distintos acuerdos tomados se acordó: hacer llegar por este medio a conocimiento de todos los aficionados de boxeo, bien sea libre o pertenezca a cualquier sociedad que, el 18 de los corrientes a las 10 p. m., vence el plazo de inscripción para los que deseen tomar parte en el campeonato de boxeo que bajo los auspicios de la «Organización Amateurs de Cuba» ha de celebrarse en esta ciudad. Habiéndose señalado su comienzo el 2 de julio del presente año.

También los señores delegados de los clubs que se han inscripto, desean aprovechar esta nueva oportunidad para invitar a los boxeadores que pertenezcan a los mismos, para que defiendan las banderas de sus respectivas sociedades y se apresten a conquistar los honores de los primeros lugares; para lo cual les ofrecen los lugares de entrenamiento: «Unión Fraternal», Revillagigedo número 54 (delegado), Anselmo Cárdenas. «Deportivo La Fe», Santa Teresa número 7, Cerro, (delegado), José Garzón. «Coliseo Juvenil» Prensa número 66 (delegado) Juan Rodríguez. Antolín-Sánchez Govín, Vedado Calle 37 y 2. «Antilla Sport Club», Luz número 18, Víbora (delegado) Raúl Cárdenas. «Progreso», Máximo Gómez número 13, Guanabacoa (delegado) Benito Sotolongo.

Para inscripciones e informes diríjase a la secretaría general, calle Ignacio Agramonte y Apodaca (planta baja del Club Atenas), todos los días de 6 a 7 y de 8 a 10 p. m. Para reconocimiento médico y pesaje, el doctor José Antonio Pinto, atenderá a los atletas inscriptos los martes, jueves y sábado a las seis de la tarde, en el local de la Secretaría.

LEFTY GROVE LOGRO SU CUARTO EXITO DE LA PRESENTE TEMPORADA

BOSTON, junio 15 (AP).—Los Medias Rojas de Boston apoyaron al veterano Lefty Grove con hitting y fielding y esto proporcionó al sensacional zurdo su cuarta victoria de la temporada a expensas de los Medias Blancas de Chicago con score de 5x1.

Grove sólo permitió siete hits, y realmente merecía la lechada. La única carrera se la hicieron sucia. En el octavo por error del manager Cronin.

La anotación por entradas:

		C.	H.	E.
Chicago	000 000 010—	1	7	0
Boston	211 1000 00x—	5	12	1

Baterías: Kennedy, Cain y Sewell por el Chicago; Grove y Desautels por el Boston.

ENTRE CAZADORES

—El mejor tirador de skeet.
—Una carta a Julio Cadenas.
—Juicio de los tiradores.

Dijimos que Julio Cadenas, padre, estaba tirando muy bien skeet, y decíamos también, que era un peligro para el Campenato Nacional, **Elicín** Argüelles, cuando en el mes de agosto se discutía el Campeonato del presente año. Y ambas cosas parece que hicieron efecto. Por lo pronto, **Elicín** asistió a las tiradas del domingo, y pudo comprobar que es cierto lo que le dijimos, es más, advirtió también que hay más de un fuerte competidor, y tiene que prepararse si no quiere perder el título.

Y esos comentarios nuestros también, originaron una carta de uno que quiere aparecer gallego, y que con un pseudónimo, se la dirigió a Julio Cadenas. La carta, escrita en broma, desde luego, está muy simpática, y por eso que la reproducimos. De esta manera se enteran de ella todos los tiradores del Club de Cazadores del Cerro, ya que esta sección es leída por todos los que en Cuba gustan del tiro.

He aquí la carta a que nos referimos:

Sr. D. Julio Cadenas y Aguilera. M. entre 21 y 23, Vedado.

Mi querido D. Julio:

Sean éstas mis premeras palabras para filicitarlo por su trunfio del domingo prósimo pasado. ¡Qué manera de terar! ¡Qué modo de romper discos! Coando ió ví cómo los polberijaba ostéz uno tras otro me dije pro mí, ¡zas, el trunfio es del capetán! Los demás mochachos estaban ciscaos; Frank Sstinjar tira bien, pero carece de consistencia, igual le acontece al capetán Cruz, que además apunta tanto a los discos que se le pasan de distancia. Mi compañero del Floridita y amigo predileto Cabezón cre que los discos se rompen de a «Penito» y está errao; hay que encañonar y hacer folo zrú, como dice Felipe Martínez. El dotor Quesada tampoco es cotricante: se pone nervioso y la calambrina acaba con él; sin embargo, pra mí tiene mar condiciones que nengún otro. Los demás teradores del domingo no coentan: son la furrumaya que tira a ver si enganchan. Ahora bien, D. Julio, se oservó el domingo l-usencia de lor que pra mí son dor leones; Ilicio y el dotor Moñíz. Ilicio, hoy por hoy, en el año premero de la rebolución que tanta sangre hermana ha derramao, es en mi conceto soperior a todos ostedes y si no tira más débese a falta de prática, prática que no puede poner en prática porque los disgraciaos cartuchos están hasta 25 pesetas y más el ciento, y ostéz por esperiencia sabe que solamente ostéz y su nermano polftico Marcelo jueden afor—otra palabra que aprendió Filipe con los amerecanos del Picabuey Cluz—un prosupuesto de varios cientos de pesetas al mes en pólvora y discos. El dotor Moñíz es un terador peligroso. Ió lo conozco derde que estaba de médico de la Vovadonga, allá por los años de 1911 el 12, en que me curó de una afeción azquirida por falta de esperiencia, porque ió tenía entonces veinte años y trabajaba en cá de Parejo, Baratillo 1 y 3, en el giro de vinos y licores. Puer bien ió ví a Moñíz en esa época tomarse un trago demás el día de la Patrona del centro, Virgen de Covadonga, o sea el siete de setiembre y como digo le cogió el bombín al administrador, lo teraba al aire y con pestolita, cada vez que le hacía fuejo, bujero seguro y eso en el aire u séase al voelo.

En mi conceto el dotor Moñíz debe estar lastimao por no haber concorrido a la terada del domingo y Dior lo bendiga a ostéz y lo ampare la prósima vez que ostéz se enfrente con él. Lo malo por un lado y lo bueno por otro pra ostéz, es qu Moñíz está siempre a pleito con los enfermos, igual ahora que cuando ió lo conocí. No obstante mi openión es que Peter retificara tan pronto lo vea a ostéz en copetencia con los dor leones que son pra mí Ilisio y Moñíz. Ostéz capetán, tiene condeciones y plata que pagarle Ajirre, siga, siga terando que quién sabe llegue a donde están mis favoritos. He oído decir que su niño derpunta también como terador de esqui y me gustaría y gozaría viéndolo en ación. Ió trabajo con D. Torva, el de Goarina, que también se trae lo suyo con la ercopeta, pero es medio alocao. Del pariente que llaman Pechón Ajilera no digo nada, sólo trabaja con espíritu de mar de coarenta de graduación, como Caballo Blanco la de Gordón, Tres Cepas, ecétera, ecétera.

Bueno D. Julio, no canso más que tengo ió también que ir a cobrar unas cuentas de D. Torva. Recuerdos a la familia, ripito mi filicitación y que goce ostéz de veras su trunfio.

Soy suyo que lo b. y lo p.

Robustiano Carrodeaguas San Feliz.

LOS SEIS DE LA FAMA

	J.	Vb.	C.	H.	Ave.
Medwick, S. Luis	46	176	42	71	.403
Gehrig, Yanks	48	182	36	71	.390
Vaughan, Pitts.	48	191	31	72	.377
Jordan, Reds	39	128	20	48	.375
Walker, Tigres	51	217	41	80	.369
Greenberg, Det.	51	196	51	72	.367

HAN PASADO LOS CUBS DE CHICAGO AL PRIMER LUGAR

Viniendo de atrás para vencer a los Braves, los Oseznos se apoderaron del primer lugar

CHICAGO, junio 15, (AP). —Los Cubs de Chicago pasaron al primer lugar de la Liga Nacional por primera vez este año al derrotar a los Braves de Boston con score de 5 por 4, mientras los Gigantes salían vencidos por los Piratas.

Mas de ocho mil fanáticos vieron el triunfo de los Oseznos, que cristalizó cuando el team vino de atrás. Clyde Bryant pitcheó y ganó, siendo esta su quinta victoria de la temporada, sin derrotas.

Guy Bush pitcheó del Boston y permitió 11 hits.

El score:

BOSTON

	V.	C.	H.	O.	A.	E.
Garms, cf	4	0	0	1	0	0
Warstler, ss	4	1	1	2	0	0
Moore, rf	4	1	1	2	0	0
Cuccinello, 2b	4	1	1	1	4	0
Berger, lf	3	1	1	1	0	0
English, 3b	3	1	0	0	5	1
Fletcher, 3b	3	1	0	11	1	0
López, c	3	0	1	5	0	0
Bush, p	3	0	0	2	0	0
Totales	30	4	4	24	11	1

CHICAGO

	V.	C.	H.	O.	A.	E.
Galan, lf	5	1	2	0	0	
Herman, 2b	3	1	0	3	2	0
Collins, 1b	4	6	3	12	1	0
Demaree, r	4	0	1	0	0	0
Hack, 3b	4	1	2	1	2	0
Hartnett, c	4	1	2	4	1	0
Marty, cf	4	0	0	3	1	0
Jurges, ss	3	0	0	2	6	0
Carleton, p	1	0	0	1	2	0
Bryant, p	2	0	1	0	2	0
Cavarreta, x	1	0	0	0	0	0
Totales	35	5	11	27	17	0

x bateó por Carleton en el 4o.

Anotación por entradas

Boston	000 400 000—4
Chicago	021 020 00x—5

Sumario:

Empujadores: Cuccinello, López 3, Hartnett 2, Collins, Demaree y Hack. Two base hits: López, Collins, Galán. Three base hits: Hack, Moore. Home run: Hartnett. Double plays: Warstler Cuccinello y Fletcher. Quedados en bases: Boston 2, Chicago 8. Bases por bolas: Bush 2, Carleton 3 Strike outs: Bush 4, Carleton 3, Bryant 1. Hits a Carleton 3 en 4 innings, Bryant 1 en 5. Ganó: Bryant. Umpires: Sears, Ballanfant y Klem.

CARL HUBBELL NO PUDO TERMINAR OTRO GAME AYER

El Rey Carlos está en la racha más mala de su carrera. Hace varios games que pierde

PITTSBURGH, junio 15, (AP).—Después de marcar el paso en la Liga Nacional desde el 6 de junio, los New York Gigantes bajaron hoy al segundo lugar al perder con los Piratas con score de siete por cinco, mientras los Cubs de Chicago les ganaban a los Braves.

El choque de hoy marcó la primera victoria de los Piratas frente a la trouppe de Terry desde mayo 12, y es la quinta vez que Carl Hubbell inicia un game y no puede terminarlo.

El rey Carlos duró esta vez sólo dos innigns, siendo víctima de un rally de tres carreras en el primer inning por home run de Suhr, con dos en bases. Cliff Melton, Duck Coffman y Tom Baker siguieron en el box sin poder hacer nada firme. Para Hubbell esta fué su tercera derrota del año.

El score:

NEW YORK

	V.	C.	H.	O.	A.	E.
Bartell, ss	5	1	1	2	4	0
Chiozza, 3b	5	0	0	2	1	0
Moore, lf	5	0	1	2	0	0
Ripple, cf	4	1	1	2	0	0
Ott, rf	4	2	1	4	0	0
Leslie, 1b	5	0	3	8	0	0
Mancuso, c	4	0	2	2	0	0
Whitehead, 2b	4	1	0	2	2	0
Hubbell, p	1	0	1	0	0	0
Melton, p	1	0	0	0	1	0
Mc Carthy, x	1	0	0	0	0	0
Schumacher, p	0	0	0	0	0	0
Coffman, p	0	0	0	0	0	0
Danning, xxx	1	0	0	0	0	0
Baker, p	0	0	0	0	0	0
Totales	40	5	10	24	8	0

x bateó por Melton en el 6o.
xx corrió por Mc Carthy en el 6o.
xxx bateó por Coffman en el 8o.

PITTSBURHG

	V.	C.	H.	O.	A.	E.
L. Waner, cf	5	0	2	6	0	0
Jensen, lf	5	0	1	4	0	0
P. Waner, rf	5	1	2	3	0	0
Vaughan, ss	5	2	2	1	2	2
Suhr, 1b	4	1	2	8	1	0
Todd, c	4	1	1	3	0	0
Handley, 2b	3	1	1	2	4	0
Young, 3b	3	0	1	0	1	1
Lucas, p	3	1	2	0	0	0
Totales	37	7	14	27	8	3

Anotación por entradas

New York	111 000 002—5
Pittsburgh	311 010 10x—7

Sumario:

Empujadores: Ripple, Suhr 4, Bartell, Jensen, Lucas, L. Waner y Ott. Two base hits: Suhr, Ripple. Home runs: Suhr, Ott. Double plays: Bartell, Whitehead a Leslie. Quedados en Bases: New York 10, Pittsburgh 10 Base por bolas: Lucas 2, Melton 2, Cofman 1. Strike outs: Lucas 2, Melton 1, Baker 1. Hits a Hubbell 6 en 1 y dos tercios innings. Belton 5 en 3 y un tercio, Coffman 3 en 2, Baker 0 en 1. Dead ball: Coffman a Handley. Perdió: Hubbell. Umpires: Goetz, Reardon, Pinelli. Tiempo 2:23.

PITCHERS PARA HOY

NEW YORK, junio 15. (AP.)—Los probables pitchers para los juegos de hoy, miércoles, en las Mayores, son los siguientes:

Liga Nacional

Boston en Chicago: Danny Mac Fayden vs. Bill Lee.
New York en Pittsburgh: Al Smith vs. Cy Blanton.
Filadelfia en San Luis: Passeau vs. Lon Warneke.
Brooklyn en Cincinnati, de noche: Roy Henshaw vs. Grissom.

Liga Americana

Cleveland en New York: Galehouse vs. Lefty Gómez.
Detroit en Washington: Lawson vs. Monte Weaver.
Chicago en Boston: Whitehead vs. Bucky Newsom.
San Luis en Filadelfia, Jack Knott vs. Harry Kelley.

LA CARRERA MAS LARGA PARA PALOMAS

Seis de las mejores palomas mensajeras de los Estados Unidos empiezan la larga carrera de San Diego, California a Toledo, Ohio, que es la más larga de que se tiene noticia. Las ponen en libertad Eddie Davies (izquierda), presidente del Club de San Diego, y el alcalde Benbough, de aquella ciudad

CONVOCA LA ASOCIACION ATLETICA FEMENINA A LA JUSTA DE NATACION-DIVING

Las competencias tendrán lugar el sábado, 3 de Julio, en el lugar que se señalará oportunamente. Se espera un buen entry en los eventos que se combinan

La Asociación Atlética Femenina de Cuba, convoca por este medio a todos los Colegios, Institutos y Clubs o Sociedades de la República de Cuba, para las competencias de natación y diving para novicias de 1937 que se efectuarán el sábado tres de julio de 1937, en el lugar que oportunamente señalará el Comité Ejecutivo de este Organismo, de acuerdo con las bases siguientes:

PRIMERA:— Las entidades que deseen tomar parte en estas competencias, deberán llenar los requisitos siguientes:

a) Ser miembro de este Organismo.
b) Solicitar su inscripción para las Competencias de Natación y Diving para Novicias de 1937, firmada por el Director del Plantel, o Secretario del Club o Sociedad, y dirigida al Secretario de esta Asociación, radicada en la Manzana de Gómez número 309, Habana.
c) Cuota de inscripción ($5.00).
d) Cuota de inscripción de las atletas (25 centavos cada una).

Estos requisitos deberán estar en poder del Secretario de esta Asociación antes de las CINCO de la tarde del día PRIMERO de julio de 1937.

SEGUNDA:— Se entenderá por «NOVICIA», a los efectos de esta convocatoria, a aquella atleta que en competencias oficiales anteriores al presente año (1937), no haya obtenido ninguno de los tres primeros lugares, en los distintos eventos celebrados.

TERCERA:— Las atletas que formen parte de los equipos competidores deberán ser amateurs, y estar inscriptas en esta Asociación.

CUARTA: — Se celebrarán los eventos siguientes:

1.Diving (Cisne, de Espalda, Kanguro de frente) y una a libre eleción.
2.—50 Metros libre estilo.
3.—50 Metros pecho.
4.—200 Metros libre estilo.
5.—50 Metros espalda.
6.—100 Metros libre.
7.—75 Metros medley swim.
8.—Relevo 4x50.

Las competencias se celebrarán siguiendo el orden anteriormente señalado.

QUINTA:—Solamente podrán inscribirse TRES atletas de cada entidad por evento, sin suplentes. Ninguna atleta podrá tomar parte en más de DOS eventos y el relevo.

SEXTA:—La puntuación será como sigue: 8 puntos al primer lugar; 5 puntos al segundo lugar; 3 puntos al tercero; 2 puntos al cuarto y 1 punto al quinto, en las competencias individuales.

En los relevos la puntuación será como sigue: 8 puntos al primer lugar; 5 puntos al segundo; 3 puntos al tercero y 1 punto al cuarto, cuando sean más de DOS las entidades a competir. En caso de ser DOS las entidades competidoras la puntuación será 5 y 0.

SEPTIMA: — Se considerará «Campeón Novicio» al Colegio o Club que obtenga mayor número de puntos.

OCTAVA:— Los premios consistirán:

a) Copa de plata para la entidad que resulte vencedora.
b) Trofeo de plata para la entidad que resulte vencedora en los relevos.
c) Medallas de oro, plata y bronce para las Atletas que ocupen el primero, segundo y tercer lugar, de acuerdo con las especificaciones siguientes:

Para que haya premios (medallas), para los tres primeros lugares es necesario que compitan, por lo menos, cinco Atletas por eventos.

Si hay solamente cuatro competidoras por evento, se darán premios al primero y segundo lugar, solamente.

Si hay dos o tres competidoras por evento, se dará premios al primer lugar solamente.

En caso de haber una sola competidora en un evento, no se dará medalla.

La puntuación siempre se contará de acuerdo con la base Sexta.

NOVENA:— El Comité Ejecutivo declarará desierta la competencia, si no se inscriben dos o más entidades.

DECIMA:—El Comité Ejecutivo de esta Asociación se reunirá el día PRIMERO de julio de 1937, a las CINCO Y MEDIA p.m. en la Manzana de Gómez número 309, para ultimar los detalles relacionados con estas competencias.

Los delegados de las entidades inscriptas concurrirán a esta reunión para tratar de los sorteos eliminatorios, en caso de necesidad, haciendo entrega al Secretario de esta Asociación de una lista de las Atletas que competirán, por eventos.

UNDECIMA:— Los jueces y demás oficiales serán designados por el Comité Ejecutivo de este Organismo.

DUODECIMA:—Los detalles no relacionados expresamente en estas bases, serán resueltos por el Comité Ejecutivo de esta Asociación.

NOTA:—Se recomienda a las entidades que hagan reconocer a las Atletas por algún facultativo.

La Habana, junio 14 de 1937.

Genaro Suárez. Comisionado de Natación. — Jorge Cancio Gómez, Secretario.

CHARLEY RUFFING OBTUVO UNA NUEVA VICTORIA AYER

Conquistó a los Indios del Cleveland, dejándolos en 4 hits aislados para dar la lechada

NEW YORK, junio 15, (AP).— Limitando el ataque de los Indios de Cleveland a cuatro hits dos de ellos de Averill, y todos singles, Charley Ruffing, el Rojo, condujo a los Yankees a una victoria de tres por cero al mismo tiempo que alcanzaba su segunda lechada consecutiva.

Los Indios tuvieron su mejor instante en el octavo, cuando, con un out, Campbell, un pinch-hitter singleó. Ruffing ponchéó entonces a Lyn Lary, pero, Weatherly bateó de hit para enviar a Campbell a tercera. Ruffing se levantó entonces a las alturas de las circunstancias para ponchear a Averill.

Mel Harder, rival de Ruffing, no pitcheó mal juego, pero, en el sexto hit seguidos de Dickey y Selkirk fabricaron la primera carrera y en el séptimo fué expulsado del box por base por bolas de Crosetti, un sacrifice y triple de Di Maggio.

El score:

CLEVELAND

	V.	C.	H.	O.	A.	E.
Lary, ss	3	0	0	1	4	0
Weatherly, rf	4	0	1	1	0	0
Averill, cf	4	0	2	2	0	0
Trosky, 1b	4	0	0	9	0	1
Solters, lf	3	0	0	2	0	0
Hale, 2b	4	0	0	2	2	0
Pytlak, c	3	0	0	4	2	0
Hughes, 3b	2	0	0	3	1	0
Sullivan, x	1	0	0	0	0	0
Kroner, 3b	0	0	0	0	0	0
Harder, p	2	0	0	0	1	0
Brown, p	0	0	0	0	0	0
Campbell, xx	1	0	1	0	0	0
Heving, p	0	0	0	0	1	0
Totales	31	0	4	24	11	1

x bateó por Hughes en el 8o.
xx bateó por Browns en el 8o.

NEW YORK

	V.	C.	H.	O.	A.	E.
Crosetti, ss	4	1	1	1	1	1
Rolfe, 3b	3	0	1	1	3	0
Di Maggio, cf	4	1	2	3	1	0
Gehrig, 1b	3	0	1	7	1	0
Dickey, c	3	1	1	6	0	0
Selkirk, rf	4	0	1	0	0	0
Henrich, lf	2	0	0	4	0	0
Lazzeri, 2b	3	0	0	5	1	0
Ruffing, p	4	0	0	0	1	0
Totales	30	3	7	27	8	1

Anotación por entradas

Cleveland	000 000 000—0
New York	000 001 20x—3

Sumario:

Empujadores: Selkirk; Di Maggio; Gehrig. Two base hits: Dickey; Selkirk. Three base hits: Crosetti, Di Maggio. Stolen bases: Selkirk; Henrich. Sacrifice: Rolfe. Quedados en bases: New York 10, Cleveland 6. Bases por bolas: Ruffing 2, Harder 5, Brown 1 Strike outs: Ruffing 5, Harder 2, Brown 1. Hits a Harder 7 en 6 y un tercio innings; Brown 0 en dos tercios; Heving 0 en 1. Perdió: Harder. Umpires: Summers, Kolls y Basil. Tiempo: 2:14.

LOS DODGERS SE QUEDARON CORTOS Y PERDIERON: 4 X 3

CINCINNATI, junio 15. (AP).—El zurdo Hollingsworth fué al box con las carreras del empate y la victoria en las bases en el noveno inning, y contuvo el rally de los Dodgers en forma tal que el Cincinnati ganó el primer encuentro de la serie con score de 4 por 3.

La anotación por entradas fué

Brooklyn	001 000 002—	3	4	1
Cincinnati	000 300 01x—	4	9	0

Baterías: Hoyt y Phelps, Vander, Hollingsworth y Lombardi.

JOHNNY MIZE FUE QUIEN ENCABEZO EL ATAQUE, AYER

Con sus batazos hizo posible el fácil triunfo de los Cards sobre los Filadelfia Phillies

SAN LUIS, junio 15. (AP). Dirigidos por el inicialista Johnny Mize, que empujó cuatro carreras con dos singles, un triple y un infield out, los Cárdenales de San Luis derrotaron hoy a los Phillies con un score de 13 por 4 siendo esta la novena victoria de los Cardenales en los últimos diez matches.

Mike Ruba pitcheó por el San Luis.

El score:

FILADELFIA

	V.	C.	H.	O.	A.	E.
Norris, 2b	5	0	1	4	3	1
H. Martin, cf	3	1	1	2	0	0
Klein, rf	5	1	2	3	0	1
Camilli, cf	4	0	3	5	2	0
J. Moore, lf	4	0	0	4	0	0
Grace, c	4	0	0	4	0	0
Wilson, c	1	0	0	1	0	0
Scharein, ss	4	0	1	2	0	1
Walters, p	2	1	1	1	0	0
Kelleher	0	0	0	0	0	0
Jorgens, p	1	0	0	0	0	0
Brown, x	1	0	0	0	0	0
Totales	37	4	11	24	9	3

x bateó por Jorgens en el 9o.

SAN LUIS

	V.	C.	H.	O.	A.	E.
J. Martin, cf.	3	3	1	5	0	0
Brown, 2b.	4	1	2	3	3	0
Padgett, rf	5	1	1	0	0	0
Medwick, lf	5	3	3	3	0	0
Mize, 1b	4	3	3	9	0	0
Bordagaray, 3b	5	0	2	3	0	0
Durocher, ss	4	1	0	2	2	0
Ogradowski, c	3	0	0	2	0	0
Ryba, p.	4	0	2	0	1	0
Totales	37	13	14	27	6	0

Anotación por entradas

Filadelfia	020 000 020— 4
San Luis	101 225 02x—13

Sumario:

Empujadores: Mize 4, Norris 2, Ryba, Brown, Bordagaray 3, Durocher, Padgett; Medwick; Camilli; J. Moore. Two base hits: Norris; Ryba; H. Martin. Three base hit: Mize. Sacrifices: Brown; Ogrodowski. Double plays: Brown, Durocher a Mize. Quedados en bases: Filadelfia 8, San Luis 6. Bases por bolas: Walters 2, Ryba 2, Kelleher 1, Jorgens 1. Strikeoutrs: Ryba 1, Jorgens 1. Hits a Walters 8 en 5 innings; Kelleher 3 en un tercio; Jorgens 3 en 2 y dos tercios. Perdió: Walters. Umpires: Parker, Moran y Magerkurth. Tiempo: 1,55.

LINARES, LIDER AL BATE ENTRE LOS MILITARES

El veloz inicialista del Séptimo Regimiento está en un promedio de .500 al bate

L. Linares, veloz corredor e inicialista del Séptimo Regimiento, se mantiene al frente de los bateadores en el campeonato de base ball de las Fuerzas Armadas.

Tras de ir 34 veces al bate, Linares ha conectado 17 hits, de distintos metrajes que le permiten gozar del altísimo porcentaje de .500. Esos 17 hits, le han ayudado a enviar sobre la goma a siete compañeros, luciendo realmente efectivo en el pinch.

Los records oficiales del campeonato, según Hilario Franquiz, anotador oficial, son:

CAMPEONATO INTER-FUERZAS ARMADAS

Estado de los Clubs.

	J.	G.	P.	Ave.
Regimiento 6	9	6	3	.667
Regimiento 7	9	5	4	.556
Policía	9	5	4	.556
Marina G. C.	9	4	5	.444
Regimiento 5	8	2	6	.250

Batting

	V.	C.	H.	CE	Ave.
Regimiento 7	302	59	98	42	.325
Regimiento 6	205	59	94	47	.319
Policía	289	44	79	35	.278
Marina G. C.	296	45	79	36	.267
Regimiento 5	249	25	56	18	.225

Fielding

	O.	A.	E.	Ave.
Policía	232	118	20	.946
Regimiento 5	192	117	20	.939
Marina G. C.	222	120	24	.935
Regimiento 6	216	102	25	.927
Regimiento 7	213	118	32	.910

Record de los Pitchers

	J.	C.	G.	P.	Ave.
O. Campos, Rto. 6	7	4	4	0	1000
A. Estrella, Rto 7	3	0	2	0	1000
J. L. Herrera Rto. 6	3	0	1	0	1000
Alb. Torres, Pol.	7	3	4	1	.800
C. Valiente, Rto. 7	5	1	2	1	.667
R. Monteagudo, M.	4	1	2	1	.667
L. Forbes, M.	5	1	2	2	.500
M. Fortes Rto. 5	3	2	1	1	.500
A.R. Valdés, Rto 7	3	1	1	1	.500
V. López, Rto. 2	2	0	1	1	.500
S. Romero, Rto.	3	1	1	2	.333
J. Eckelson, Pol.	6	0	1	3	.250
Ar. Torres, Rto. 5	1	0	0	1	.000
M. Rodríguez, M.	1	0	0	1	.000
F. Viñas, Rto. 6	1	0	0	-	.000
E. Fawler, Rto. 7	1	0	0	1	.000
R. A. Pérez, Rto.	2	1	0	1	.000
J. Acosta, Rto. 6	3	0	0	1	.000
M. Lecubet, M.	7	0	0	1	.000
I. Abreu, Rto. 5	5	2	0	2	.000

Batting individual

	V.	C.	H.	CE	Ave.
R. Linares, Rto 7	34	6	17	7	.500
A. Mirabal, Rto. 5	528	5	13	4	.464
R. Heredia, Rto. 6	34	7	15	8	.441
M. Sanabria, Pol.	22	4	9	1	.409
R. Valdés, Rto 7	40	10	16	8	.400
A. Paituví, Pol.	15	2	6	6	.400
P. Pagés, Rto 6	22	5	12	4	.375
J. López, Pol.	24	7	9	2	.375
M. Abreu, M.	26	3	9	4	.346
J. Abreu, M.	31	7	11	2	.355
C. Ramos, Rto 7	24	3	8	2	.333
G. Toyo, Rto. 7	23	3	8	3	.333
R. V. Pineda, Pol.	37	4	12	8	.324
P. Gutiérrez, Rto 6	25	6	8	4	.320
L. Hernández, M.	22	6	7	6	.318
A. Calderón, Rto 6	35	8	11	7	.314
R. Rojas, Rto. 7	29	7	9	4	.310
C. González, Rto 6	26	6	8	2	.308
M. Veitia, M.	36	7	11	5	.366
A. Cortés, Uol.	36	6	10	6	.294
F. Quevedo, M.	21	4	6	3	.386
R. Bilaños, Rto. 7	39	3	11	6	.282
O. Campos, Rto 6	25	4	7	4	.280
V. Arteaga, Rto. 5	25	4	7	1	.280
F. Menocal, Rto. 6	36	7	10	4	.278
L. Forbes, M.	29	4	8	5	.276
A. González, Rto 7	32	4	8	2	.250
O. Ruiz, Rto 6	16	2	4	1	.250
I. Rodríguez, Pol.	29	3	7	3	.241
M. Alderete, Rto 5	30	4	7	2	.233
T. de la Noval, Uol.	38	6	8	5	.211
C. Porrín, Rto. 5	25	3	5	1	.200
C. M. Castillo, M.	24	3	5	3	.208
R. Ruiz, M.	25	2	5	1	.200
P.T. González, Rto 5	20	0	4	2	.200

Julio FRANQUIZ,
Anotador y Compilador.

Viajes Serie Mundial de Base Ball de 1937

PERSONAS AGRACIADAS EN EL QUINTO CONCURSO DE BILLETES DE LA CERVECERIA «LA TROPICAL»

PRIMEROS PREMIOS

Sr. Luis Ramos Fuente .... Padre Olayo 132-Camagüey.
Sr. Carlos Fdez. Figueredo. Aramburo y San Rafael-Hab.
Sr. Bruno Rodríguez ...... Calle 7 No. 23-Vedado
Sr. Fausto Brito .... Caraballo-Habana.
Sr. Oscar Sosa .... Hotel «Victorino»-Camajuaní.
Sr. Carlos Espinosa .... Jarahueca, Caibarién-S. Clara.
—Hay un primer premio pendiente en Sancti Spíritus.

SEGUNDOS PREMIOS

Sr. Victor Curbelo .... Casales 84-Cienfuegos.
Srta. Georgina Alvarez .... Príncipe 99-Habana.
Srta. Adela Flores .... Zequeira 30, Cerro-Habana.
Sr. Eduardo Chávez .... Desagüe 71-Habana.
Sr. Pedro Granda .... Bar «Maravillas»-Cerro.
Sr. Adolfo Martín .. Sta. Isabel 74-Florida, Camagüey.
Srta. Juana Pérez .... Casa Blanca-Habana.

TERCEROS PREMIOS

Sr. Miguel Costa y Costa. Glorieta «Las Delicias»-Sta. Fé.
Sr. Francisco Rodríguez .. Marqués González 4-Habana.
Sr. Andrés Herrera .... Sol 112-Habana.
Srta. Berta Acosta .... Espada 10-Habana.
Sra. Alejandrina Garrido de Caró .... Flor Crombet 3, Baracoa.
Depósito de «LA TROPICAL» ...... Colón-Matanzas.

CERVECERIA LA TROPICAL.

AMATEUR ACES!

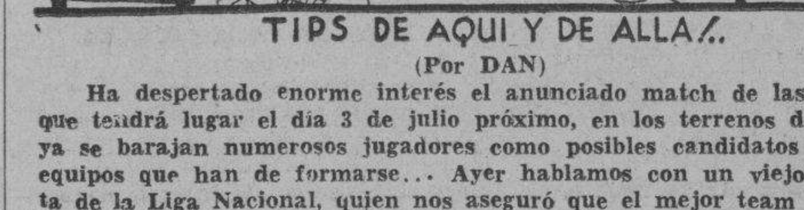

TIPS DE AQUI Y DE ALLA!.

(Por DAN)

Ha despertado enorme interés el anunciado match de las Estrellas, que tendrá lugar el día 3 de julio próximo, en los terrenos del VTC, y ya se barajan numerosos jugadores como posibles candidatos a los dos equipos que han de formarse... Ayer hablamos con un viejo entusiasta de la Liga Nacional, quien nos aseguró que el mejor team que podía formarse este año entre los players que compiten en la Liga debe llevar los siguientes jugadores:

CATCHERS: José A. Reguera, del Regla, y Felipe Ballesté, del Fortuna.

PITCHERS: Agapito Mayor, del Fortuna; Aguirre, del Yara; Natilla Jiménez, del Hershey, y Cabrera, de la Marina.

PRIMERA BASE: Juan Ealo, del club Fortuna.

SEGUNDA BASE: Santa Cruz, del club Hershey.

TERCERA BASE: Remigio Vega, del club Naval.

SHORTSTOP: Reinaldo Castillo, del club Naval.

LEFT FIELD: A. Arteaga, del club Regla.

CENTER FIELD: «Guajiro» Rodríguez, del club Fortuna.

RIGHT FIELD: O. Dávila, del team del club Naval.

SUPLENTES: O'Hallarans, de la Marina, y Ortiz, del Hershey.

Este team, indiscutiblemente, es de puntería y luce uno de los mejores que se pueden combinar... Sin embargo, no creemos que sea el mejor de la Liga Nacional... Dávila no está jugando tan sensacionalmente como para caer en el conjunto de estrellas... Y en nuestra opinión fuera de esa selección que se ha hecho, han quedado dos o tres jugadores que merecen ser incluídos... El match de «Todos Estrellas» tendrá este año la habilidad de reunir a los mejores players que hay actualmente en el amateurismo, y los encargados de hacer las dos selecciones que han de luchar se verán obligados a realizar un estudioso trabajo... Los records han de ayudar mucho en ese sentido, y por este motivo se espera que sean dados a la publicidad en poco tiempo...

Los que consideraban totalmente eliminado a Narciso Picazo del tinglado deportivo han dado marcha hacia atrás, y ahora son más de 100 los que aseguran que Narcisín tendrá que ser seleccionado para formar el team Olímpico cubano que irá a San Salvador... José Angel Sordo hizo el lunes el papel del Capitán Araña... Embarcó a una serie de «muchachos» en una comida, y después se «quedó en tierra»... En este caso, José Angel hizo el papel de «Houdini»... Y tuvo que ser reemplazado en los discursos por Enrique Nogueira... Clubs de la Unión Atlética de Amateurs cooperarán de una manera entusiasta al programa que se organiza en honor de Don Julio Blanco Herrera, para los primeros días de agosto... El próximo viernes, en una reunión que se celebrará por los periodistas locales con el doctor Vidaña, quedará perfectamente acordado el programa que se ha de efectuar... Hasta ahora la idea consiste en ofrecer un track meet colegial en horas de la mañana, y un programa mixto de balompie y baseball amateur en horas de la tarde.

El cargo de coach de basket ball de la Marina de Guerra no comenzará a regir hasta el mes de septiembre, según noticias que tenemos... El viaje de los atletas de Yale a la Habana, en diciembre, se dá como cosa segura en Yale!!... Sordo dice, y, con razón, que él no tenía que hacer selección alguna de los atletas que han de ir a Dallas... Su misión consistía en enviar una lista de «posibles elegibles» a los altos oficiales de la Exposición, a fin de que estos escogiesen los hombres de acuerdo con los tiempos cronometrados.. Nuestra impresión es que Cuba recibirá invitación para enviar 6 hombres por lo menos... Esta noche ofrecen los muchachos de laYMCA una comida íntima en honor del Maese Ramón S. Otero... Y se espera un quorum perfecto de los «niños cantores»... Mañana, a las tres en punto, embarca hacia New York en el vapor «Virginia», nuestro compañero Manolo F. de la Reguera y su simpática señora... Buen viaje y rápido retorno les deseamos.

Las regatas juniors de Cienfuegos promete reunir en la Perla del Sur a la flor y nata de nuestro mundo deportivo... Hay verdadero entusiasmo por las competencias y todo parece indicar que han de verse cosas interesantes en el meet... La Marina cree tener posibilidades con los remeros conseguidos, y el Vedado dice que, pese a los «breaks» experimentados, dará que hacer en la regata... Cienfuegos trae una canoa nueva, con reformas olímpicas, y vendrá al «ocho de la playa», si gana el junior del día 11... El día 23 será bautizada la canoa de la Marina, cuyos oficiales tienen la impresión de que 1937 ha de ser el mejor año de su historia.

La sensación de la Liga Nacional la constituyen en estos días, las demostraciones del Yara y el pitching desplegado por Narciso Picazo el domingo último... Y ambos acontecimientos, indiscutiblemente, fueron recibidos con aplausos por todos... Al público le gusta ver triunfar al Yara para ver gozar a Chichí Córdoba, que se ha convertido en la figura más popular del baseball amateur cuba. no... Y los éxitos de Picazo son siempre bien recibidos porque Narcisín pone siempre el alma en sus lanzamientos, y ofrece a los fanáticos el mejor show... A nuestros oídos llega la noticia de que algunos jugadores del team de base ball de la Marina no ven con buenos ojos las crónicas que hacen los periodistas sobre los matches del campeonato Nacional... En lo que a nosotros respecta podemos decir que tenemos por costumbre dar siempre a los atletas que se lo merecen todo el elogio necesario, y que cuando vemos una decisión que creemos mala, la mencionamos, aunque guste o no nuestro criterio... Aquel safe de home, del choque contra el Fortuna, lo vimos out, y esto lo continuaremos repitiendo en largo tiempo, del mismo modo que hemos repetido y repetiremos que la Marina tiene un team aceptable, que se ha levantado mucho por el buen juego que despliega el second-baseman O'Hallarans.. Por lo demás, lamentamos no tener el mismo criterio, sobre las jugadas, que esos muchachos.

Se está estudiando la posibilidad de celebrar el próximo sábado por la noche o el domingo por la tarde, un dual meet de natación entre el equipo del Casino Deportivo y el del Vedado Tennis Club... Miranda y Oscar Martínez Conill se están poniendo de acuerdo y creemos que el meet se podrá efectuar con entera felicidad... Oscar quiere que compitan tres hombres por evento, lo cual no será discutido por Miranda... Ahora bien, éste pide que la puntuación sea a base de 5, 3, y 1, usual en los dual meets... Miramar debe ingresar en estos días en la Unión Atlética para tomar parte en las justas oficiales de novicios que se darán el próximo día 26... Hay interés y parece segura una lucha interesante entre los jóvenes caleteros y el team que ha combinado Oscar Martínez Conill... El team de la YMCA irá este sábado a Varadero, donde hará demostraciones contra el conjunto de la Progresiva...

Seguiremos informando, por que en natación, como en todos los deportes EL TIEMPO SIGUE SU MARCHA!

VENEZUELA ENVIARA UNA NUTRIDA DELEGACION A LOS JUEGOS DEPORTIVOS

Es posible que pasen de 100 los atletas y oficiales. Están preparándose ya con gran esmero. Y tienen esperanza de ganar las justas de base ball, ciclismo, tennis, foot ball y volley

OTRAS NOTAS MUY INTERESANTES DE PANAMA

CARACAS, junio de 1937 (Especial). «Venezuela enviará por primera vez una Delegación a los Juegos Deportivos de Centro América y del Caribe con motivo de los Cuartos de Panamá, y por cierto que lo hará en forma lucida», declaró a un representante de «La Estrella de Panamá» la señorita A. Blanck, entusiasta deportista de ese país y atleta distinguida del club Deportivo Unión de Caracas.

Según la señorita Blanck, que siguió para su patria después de pasar una temporada aquí, la delegación venezolana pasará de 100 personas entre atletas y oficiales.

«Los atletas venezolanos se vienen preparando con tan grande entusiasmo que existe allá mucho optimismo con respecto a su presentación oficial en la Olimpiada de Panamá.

«Yo no soy de las que gusta asegurar nada, pero los expertos de mi país creen que Venezuela tiene una gran oportunidad en base ball, tennis, ciclismo y futbol. En estos deportes muchos allá suponen que ganaremos los campeonatos olímpicos».

«En cuanto a la delegación femenina, en la cual espero venir aunque sea de mascota, le diré que tenemos fe en basket ball, natación y esgrima. No sé si podremos hacerle frente en debida forma en atletismo a las cubanas, mexicanas y panameñas, pero veremos».

«Por último, le informo que en Caracas se viene haciendo una gran campaña para que la delegación atlética la acompañe un gran contingente de venezolanos. Creo que no menos de 200 personas acompañarán a los 100 atletas».

Notas de Panamá

Después de varias semanas de rudo y eficiente trabajo, William «Billy» Yancey ha cumplido con la primera etapa de su labor como coach de nuestro equipo de base ball, al escoger a los treinta muchachos que han de integrar la escuadra de la cual se escogerán a los dieciocho que defenderán los colores nacionales en las competencias que se celebrarán en esta ciudad en febrero del año entrante.

La labor de Yancey, por una infinidad de circunstancias, ha sido de lo más difícil. Al llegar a Panamá no conocía, ni por referencia, a ninguno de los jugadores que militaron en los cuatro equipos que participaron en el campeonato recién terminado. Además, y esto lo consiguió en poco tiempo, tuvo que sobreponerse a la indisciplina que siempre ha imperado en la mayoría de nuestras agrupaciones deportivas.

Con sus aptitudes de líder y con sus grandes conocimientos, Yancey ha podido desarrollar una labor de los más efectiva: ha logrado captarse la confianza y simpatía de todos los jugadores a su cuidado, ha logrado corregir muchos errores, y, en general, ha logrado mejorar de manera increíble el juego de nuestros muchachos.

Estamos seguros de que muchas personas (en su gran mayoría desconocedoras de la forma como se desarrolló el campeonato de base ball) criticarán la selección hecha por Yancey, pero nosotros, en nuestra calidad de observadores desapasionados, que deseamos únicamente que Panamá tenga una actuación lucida en los IV Juegos Deportivos Centro Americanos y del Caribe, queremos aplaudir el buen tacto y tino que ha tenido el coach.

La escogida de Yancey se debe a un detenido estudio de las habilidades y otras cualidades de todos los jugadores que participaron en el campeonato. Yancey no se ha dejado engañar por las «aparentes jugadas sensacionales» realizadas por esos jugadores que piensan más en los aplausos y glorias que pueden recibir en el diamante que en el bien del equipo a que pertenecen. Si bien es cierto que en ocasiones estos jugadores contribuyeron al triunfo también lo es que muchas derrotas se han debido a sus «farolerías» y exceso de egoísmo.

M.E.C.D. 2016

Cardenenses

DOMINGOS DE LA PLAYA

Varadero y el verano de 1937

Luz y color.
Armonía en el conjunto.
Un desfile de cuerpos juncales de ninfas seductoras, luciendo el colorido de sus trusas y la perfección de sus líneas, esa pléyade de bellísimas mujeres que el domingo último realzó la playa de los encantos, de las ilusiones, de los ensueños, en mañana esplendente de sol radiante, de mar sereno y apacible, de una brisa suave que abanicaba esos rostros de terciopelo que van a Varadero para recibir el beso puro de aquel paraíso fascinador.
Domingos de la playa.
Cada vez más alegres.
Transcurre junio y ya el verano en su apogeo, en su apogeo también se pone la playa, esa playa azul excepcional que es y debe ser gloria y orgullo de los cubanos.
Atrae aquello.
Subyuga y enloquece.
Fija mi atención en esos domingos de la playa me fuí temprano este último hacia Varadero para recoger allí mis impresiones sociales.
Me crucé con excursionistas.
Incontables!
Vi pasar junto a mí en ese trayecto a Varadero de una veintena de kilómetros que separa a la playa de la ciudad, a los ómnibus que llevaban a los viajeros que minutos antes habían llegado de la capital en la gran excursión de los Ferrocarriles Unidos de la Habana.
Caravana de placer.
En loca algarabía.
Pronto pude notar apenas estuve en el caserío de la playa que estaban ya abarrotadas de concurrencia, esas casas de apartamentos que se llaman Casa Mar, la Casa de la Rosa, Vista Alegre, Miramar y el Hotel Torres.
En todas había júbilo.
Rostros risueños.
Fuí un rato visita del prestigioso Club Náutico de Varadero, que preside el distiguido caballero señor José Fermín Iturrioz, y en su bar lujoso tuve felices encuentros.
Estaba aquello lleno.
Se bebía, se fumaba, se charlaba...
Cuerpos de "ellas" y de ellos, tostados por el sol dejaban a intervalos el agua pura y cristalina del mar varaderista, para embelesarse con las delicias de un "Camel" o saborear las exquisiteces de un cocktail del "barman" Gustavo.
Después la hora del almuerzo.
De gentío en los comedores.
Invitaciones varias tenía el Cronista para esa hora, pero me decidí a irme al Hotel Torres con un grupo tan simpático y divertido como el que integraban Mr. Spaid, jefe de la fábrica de caramelos "Encanto" y su esposa; Mr. Gutiérrez, Jefe de Ventas de la Ford Motors y su esposa; Mr. J. A. Rodríguez, gerente de la Continental Films, de la Habana, Manuel Díez, de Continental Film; Fernando Aizcorbe, de la Warners Brothers, Amauro Gómez Castro, alto empleado del Royal Bank en la Habana; Escaldo Lezcano Abella, de "Información" y "Avance", y el caballeroso y fino amigo José Joaquín García, alto empleado del National City Bank en esta ciudad.
Lleno estaba el "Torres".
Ni una mesa vacía.
Allí en aquel comedor elegante del coquetón hotel de Enriquito Torres, tuve la feliz sorpresa de encontrarme con el distinguido amigo señor Juan Castro, alto jefe de la solvente firma de Humara Lastra S. en C., de la Habana y jefe de propaganda de la R. C. A. Víctor, al que acompañaban su esposa y otras personas entre ellas la joven y encantadora viudita de cabellos de oro, Olguita Mora Marchena, los señores Víctor Prats, Jefe de Ventas de la Universal Music Co. y agente de la Víctor en San Rafael, y Miguel Angel Fernández, hijo del propietario de la fábrica de lámparas "La New York" y agente de la Víctor en Galiano, así como el señor Francisco Llende, el activo representante de la Víctor en Cárdenas que cumplimentaba al señor Castro y sus invitados.
Almorcé con ellos.
Con esa grata compañía.
Mientras una de mis "chinas" me representaba en el grupo vecino, el Cronista compartía con uno y con otro en horas risueñas.
Pude recoger una noticia.
De gran importancia.
Motivaba la visita del querido Juan Castro a Varadero, el dar los primeros pasos para la gran convención de la R. C. A. Víctor que el 11 de Julio tendrá por sede a Cárdenas y su playa azul.
Convención de relieve.
Con más de 800 visitantes.
Vendrán en un tren especial que llegará a esta ciudad la mañana del domingo 11 de Julio, siendo recibidos los excursionistas entre los que figurarán los altos gerentes de la Víctor en New York, señores Tom Joyce y Ovio Riso, con la Banda Municipal que gentilmente cede el sociable Alcalde cardenense señor Adolfo Hernández Escalada.
Visitarán a Arechabala.
La poderosa industria local.
Del programa de esa Convención de la R. C. A. Víctor en Cárdenas y Varadero prometo importantes detalles.
Un gran día.
De dulces emociones.
Volviendo al domingo de la Playa último, diré que la tarde fué muy alegre en el Club Náutico, donde con motivo de la visita accidental del señor Juan Castro, el Septeto Víctor asaltó aquel palacete ejecutando un precioso programa bailable en honor al huésped que tuvo las atenciones del gentil Tesorero del Club, don Luis del Valle y su familia y del Administrador el amable y querido Raúl Busto.
Allí expiró el día...
Con el retorno a la ciudad.

El Casino de la Playa Azul

Lugar para fiestas.
De carácter social.
Se construye con gran actividad a la entrada de Varadero, camino de la carretera, el Casino de la Playa Azul, que será un cabaret elegante para elementos sociales.
Original su fachada.
De rara presentación.
En su interior se construye una hermosa glorieta que se dedicará para el baile, contando con excelente e higiénico bar.
¿Cuándo la inauguración?
Muy pronto.
Antes de un mes, puedo decir, estará ya funcionando el Casino de la Playa Azul.
Antro de placer.
Trono de alegrías.

El séptimo natalicio

De una bebita hoy.
Linda y graciosa.
Refiérome a Gisela Blanco y González, el encanto de los jóvenes esposos señora Argemira González Lajonchere y el señor José Blanco Carbonell, dueño de la acreditada tienda de ropa "La Colosal", cuya bebita cumple hoy el séptimo natalicio.
Páselo feliz.
Entre halagos.

Francisco González Bacallao

H A B A N E R A S

LA MODA ACTUAL

MODELO DE LINEAS SENCILLAS

Las devotas de modelos de blusa estilo camisa, crecen en gran número cada día, y usted será una de ellas (si es que no lo es ya), si confecciona este traje tan popular y cómodo en su tela favorita. Sus líneas son lo más sencillo. Se compone de una sola pieza, que se abotona en el frente hacia abajo, con un sencillo cuello de solapa. Las puntadas a máquina en los bolsillos, cinturón y mangas lo hacen lucir más fino y distinguido. Este traje es indispensable para sus vacaciones y quedará encantador confeccionado en shantung, hilo o algodón. Muy fácil de hacer y cómodo de lavar.

VESTIDO JUVENIL

Las muchachas altas, muy especialmente, aplaudirán este modelo. Lo reclamarán como propio de ellas, debido al corto corpiño, con su vuelo corto alrededor, que hace resaltar la figura. El cuello alto es muy nuevo, siendo un diseño fuera de lo corriente con las conchas en el borde. Las mangas rizadas y abollonadas hacen lucir más estrecha la cintura, al dar un efecto de anchura en los hombros. La falta es muy sencilla, compuesta de cuatro cuchillos, haciendo un poco de vuelo. Este atractivo trajecito puede hacerse con muy poco esfuerzo.

FLORES DE LA ESTACION

La primavera nos trae todos los años perfumes de violetas, nardos y alelíes en un bello paisaje de coloridos indescriptibles, presentando en nuestros jardines verdaderos paraísos.

Entre éstos se cuenta la **Casa Trías** donde, además se interpretan bellísimos trabajos florales que llaman mucho la atención, por su arte y la hermosura de sus productos. Esta casa, que aparece entre las primeras de su rango, posee un extenso campo de cultivo y artistas de gran gusto para efectuar decorados para bodas, comidas y fiestas como la de esta tarde en la exposición **Eva Bernabeu**, donde efectúan verdaderas maravillas.

REGLAS DE CONDUCTA

Aún sabiendo que muchas veces las apariencias engañan, se puede juzgar por sí mismas a las personas. Una joven que parezca franca e ingenua es quizá atolondrada e indiscreta; esta otra que es modesta en su porte y que interesa por su dulzura, puede ser de una susceptibilidad cansadora, lo que sería un peligro permanente en el curso de las relaciones; la discreción y la reserva de esta otra pueden ser el refinamiento de una coquetería exigente y fría; esta otra, que no tiene gracia ni belleza y que debería comprar con el corazón todas las simpatías, envidia la belleza y el encanto de las demás.

No se debe cultivar la amistad por principio, por tener una amiga ni hacer ensayos inútiles; la amistad se halla donde no se la busca y, como el amor, sale al encuentro cuando llega el momento.

NOTAS DE PARIS

Las telas de lana sin dibujo serán las preferidas para el otoño. **Maimbocher** emplea **relours de laine** entre las novedades más discretas. Para otoño y más tarde los lamés y crepés tendrán importancia. Bordados en oro, plata, cristal, **paillettes** y mostacilla se ven, siendo la versión más nueva de **Schiaparelli**, que desarrolla los diseños de **Jean Cocteau** de estilo realístico. Trajes de noche se presentan en gran variedad en cuanto a la silueta. Amplios trajes **Vals** y otros de línea ceñida que son aceptadas. Los trajes ceñidos, aunque a menudo son drapeados sobre la cadera, retienen la línea recta y estrecha. Algunos modelos para de noche aún presentan suaves drapeados por delante. Los trajes para comida **chez Rouff** presentan una nueva línea.

Los maniquíes de **Maimbocher** llevan calzado de corte salón estilo Luis XV con trajes de noche de tafetán Pompadour estampado.

El ala virada hacia arriba es el detalle característico de los sombreros. Para la hora del **cocktail** y con los **ensembles** para comidas se usará el sombrero de ala ancha, para de día, y los de ala virada a todo alrededor grandes y medianos. Muchas casas presentan tocados para de noches y sigue usándose los velos. **Paquín** presenta grandes pañuelos de **chiffón** con franjas estampadas que sirven para cubrir los hombros.

Schiaparelli tiene un modelo de rayón en azul marino con la falda estrella y tiene un vuelo cerca del borde con un ruche como cabeza del vuelo. Es de mangas cortas con el escote alto y se usa encima de un refajo estrecho de tafetán. La chaqueta que va con el traje es de crepé metal rosado y la blusa es de la misma tela.

Patou hace trajes para comidas de raso negro, mangas largas y escote alto con falda larga y estrecha a lo sirena. La blusa, que llega hasta las caderas, tiene un fondo de tiras horizontales en raso blanco y verde esmeralda, cubierto todo con encajes negros. La chaqueta es de encaje negro también, resultando de gran efecto.

LA NOCHE

Me gusta el sol, el calor, el ruido, la luz. Pero la noche me conmueve de una manera... Siempre, antes de acostarme, abro el balcón de mi cuarto y me paso un rato largo mirando el cielo y la sombra. Y es ésta, noche a noche, una hora de conmoción espiritual constantemente renovada. Nunca me pasa nada de extraordinario y, sin embargo, me son familiares todas las emociones. Basta un roce, un grito, un poco de luna, un trozo perdido de música, el canto áspero de un grillo, a veces nada, la emoción viene sola, para que vibre mi sensibilidad agudizada por mi vida solitaria y silenciosa. Mi alma parece un hilo en continua tensión: se pone vibrante al menor roce. Y frente al mundo, de noche, el fenómeno se hace más intenso. ¡Yo no sé que tienen la sombra y la luna!

Juana de IBARBOROU.

SALMOS AL AMOR
(Amor, alma del mundo)

Benditos los pueblos,
benditas las razas
que elevan al cielo plegarias de amor.
Malditos los seres,
malditas las almas
que ahogan en llanto tan tierna ilusión.

Amar es la vida,
la vida perfecta
con todo su núcleo de eterno ideal;
amar es la fuerza
que sola sostiene
la Ley poderosa de la Gravedad.

El único aliento
que siempre mantiene
atadas las almas a la Redención;
lo mismo ama el niño
que el lánguido viejo,
y mueren y nacen por medio de amor.

Produce la tierra,
germina la planta,
descubre la ciencia una nueva verdad;
fabrica el obrero,
produce el poeta,
y surge lo bello pensando en amar.

Francisco PIVIDAL y PADRON.

V I B O R E Ñ A S

Los Santos de hoy

Santos Lutgarda, Justina y Julita, y los Santos San Juan Francisco de Regis, Aureliano, Aureo y Quirino.
Dedico mi primer saludo a la respetable y distinguida dama Lutgarda Sierra viuda de Roqué, abuelita de la linda viboreña María Teresa Roqué y León.
Presente tengo a la gentil figulina Lutgardita Valdés Menéndez, impedida de recibir a sus amistades.
También presente tengo a la graciosa figulina Justina Acosta y Noguera.
Son los días del respetable caballero señor Don Quirino González.
Y del antiguo convecino Juan F. Castro Guzmán.
Muchas felicidades les deseo.

Distinguida escritora

Se encuentra entre nosotros procedente de México, la distinguida escritora mexicana señorita «Paki» Martínez Arauna, única hija del Marqués de Arauna, que permanecerá una temporada aquí, al objeto de conocer nuestro país y escribir algunas crónicas, con su reconocida competencia, para importantes periódicos de la República hermana.
Yo dedico mi más expresivo saludo de bienvenida, deseando que su permanencia entre nosotros le sea grata a la señorita Martínez Arauna.

Srta. Tita Prieto Morales

Un animado recibo fué el de tan lindo capullito, que junto con sus amados padres estimados esposos señora Teresa Morales y el señor Juan Luis Prieto ofreció a sus íntimas amiguitas, con motivo de celebrar sus doce años, siendo ya una mujercita en miniatura muy admirada.
Se hizo selecta música acompañando Tita al piano a la bella muñeca Carmita Martínez, poseedora de una dulcísima voz.
Después disfrutaron de un rico buffet, servido en el elegante comedor que decoró con su habitual pecia el joven florista Enriquito Rivero, dueño de la predilecta casa Tosca.
Con Tita permanecían, Lila y Mamí Martínez, Zoila Pachot, Rosita y Luisita Izquierdo, Anaís Roque, Hortensia y Ada Escobar, Morta Pérez, Esther y Lolita Alvarez, Alicia y Ofelia López, Cuca e Inés Hevia, Delia Hevia, Armandina Miró.
Reitero mi felicitación muy expresiva a tan linda amiguita.

Nuevos esposos

Han contraído matrimonio la bella señorita Margot Rodríguez Alvarez y el estimado joven Rogelio Torras Arago, habiendo sido apadrinados por la señora Lucrecia Alvarez viuda de Rodríguez y por el señor Rogelio Torres.
Fueron testigos por ella, los señores Jacinto Torras y Antonio Serrano.
Les deseo en su nuevo estado una felicidad inquebrantable.

Nueva cristiana

Ha recibido las aguas del bautismo, la graciosa niña Maryan del Pilar, hijita de los jóvenes esposos señora Pilar León y el señor Pedro A. Vila.
Un beso dedico a la nueva cristianita, con mi enhorabuena a los autores de sus días.

Para una boda

En mi poder esta invitación:
«A las nueve de la noche, del día 19 de junio de 1937, tendrá lugar el enlace de la señorita Carmelina Melián Hernández con el señor Alberto Rego Hernández.
Los señores Modesto Melián Pérez, Rosa Hernández Carvajal, Antonio Rego Nova y Liboria Hernández Díaz, tienen el honor de invitar a usted a la ceremonia religiosa que se efectuará en la Iglesia de Jesús del Monte, donde recibirán los contrayentes la bendición nupcial.
La Habana, junio de 1937».
Les quedo agradecido a su cortesía y anticipadamente deseo a Carmelina y a Alberto la más venturosa vida en el estado que van a contraer.

Conservatorio La Milagrosa

El cumplido amigo y compañero señor José Valls, Director de tan acreditado Conservatorio, ha tenido la atención de invitarme a la velada que con motivo del reparto de premios a sus alumnos se celebrará el próximo sábado día 19, a las nueve de la noche.
Le acuso recibo, le doy las gracias y le prometo dar a conocer el interesante programa.

Fraternales labores femeninas

Me complazco en reproducir lo siguiente que se publicó en «¡alerta!», por tratarse de estimadísimas y admiradas amigas:
«Son las que con gran inteligencia están realizando mis admiradas convecinas las señoritas «Cari», «Chela», «Cuca» y Margot Guinea, en su elegante y coquetón salón de modas femeninas, sombreros, la conocida casa Chiffon», de Aguila entre San Rafael y San Miguel, siendo visitadas por nuestras más distinguidas familias, que saben apreciar y adquirir los lindos modelos de esos sombreritos tan graciosos que a las damas y a las figulinas ha impuesto S. M. La Moda.
Modestas, inteligentes y laboriosas, se han asociado las cuatro hermanitas, y van triunfando, como tanto se merecen, por su carácter tesonero.
Correspondiendo a su invitación, tuve el gusto de visitarlas, y puedo decir mucho de sus labores, pero mejor será que mis lectoras las presencien personalmente visitándolas, correspondiéndoles a la invitación que por i conducto a todas hacen.

Muy mejorada

Me complazco en consignar la notable mejoría que se ha apreciado en la dolencia de la distinguida dama Laura R. de Avellaneda, recogida en su residencia desde hace algunos días, a causa de molesta dolencia, que hizo delicado su estado de salud.
Yo espero que su mejoría continuará y pronto podré dar la agradable noticia de su completo restablecimiento.

Club Interrogación

Por conducto de la gentil señorita María Fernández de Castro, secretaria muy activa del Comité de Damas de este Club, he recibido una invitación del Presidente señor Miguel Pi F. de Landa, para el recibo bailable que se celebra esta noche en sus salones a las nueve.
Les quedo agradecido a su atención.

Tradicional Verbena de San Juan

La del Centro Gallego de la Habana señalada en su palacio social para el próximo sábado día 19, será una hermosa fiesta.
El cumplido amigo presidente señor Cayetano García Lago ha tenido la cortesía de invitarme y le quedo muy reconocido.
Desde las nueve de la noche hasta la madrugada del domingo, con los mejores conjuntos musicales.
La comisión de orden es su organizador, y le auguro un brillante éxito.

Urbano del CASTILLO

PINAREÑAS

Traslado de residencia

Para un elegante chalet.
Acaban de trasladarse los jóvenes esposos Nena Montes Junco y Luis Vega Castaño, presidente de la Sección de Instrucción y Recreo de la Colonia Española.
La nueva residencia de tan estimados pinareños está situada en el Reparto de Nuestra Señora del Carmen, frente a la calle de Vélez Caviedes en esta ciudad.
Allí se ofrecen a sus numerosas amistades.
Me lo comunican así.

En Baracoa

La alegre y bulliciosa playa azul.
Con el propósito de pasar la temporada actual, muchas familias de la sociedad pinareña se hallan allí.
Entre ellas, la de José Madiedo, la de Alfredo Fernández, la de Raúl Levy, la de Samuel Danón, la de Ramón Campa y otras.
Grata estancia a todos.
Les deseo.

Entre nosotros

Viajeros distinguidos.
Después de una ausencia prolongada, se hallan nuevamente entre nosotros, la estimada dama Martina Noa Vda. de Cruz y su bella hija Lily Cruz Noa, madre y hermana respectivamente de nuestro culto compañero en el periodismo, Joaquín M. Cruz y Noa.
Reciban mi saludo.
De afectuosa bienvenida.

Milanés

El estreno de hoy.
Una gran película de verdadero mérito artístico pasará esta noche por la pantalla del moderno coliseo, lugar concurridísimo de la sociedad pinareña.
Será un lleno completo en todos los turnos.
Tarde y noche.
Lo auguro por anticipado.

En la festividad del domingo

San Antonio.
Con tal motivo estuvieron de días las siguientes personas:
La respetable señora Antonia Cuervo, viuda de Quintero.
Las señoras María Antonia Rivero de Reyes, doctora Antonia Geada de Geada, María Antonia Nodarse de Pérez Arias, María Antonia Ruiz de Quevedo de Verde, María Antonia Pérez de García Cantero.
Las señoritas Antonia Ubieta Robainas, María Antonia de la Calle Avendaño, María Antonia Mier, María Antonia Fuentes Junco, María Antonia Rozas Ruiz, María Antonia Capote Armenteros.
Las niñas María Antonia Junco Redonda y María Antonia Reyes Rivero.
Y entre los caballeros recordamos:
A los Representantes a la Cámara por esta provincia y la Habana, señores Antonio Duarte Alfonso y Antonio Pruneda Díaz.
A los ex Consejeros Provinciales, señores Antonio Quintero Cuervo y Antonio María Ferro Labastida.
El Teniente Supervisor, doctor Antonio Fernández de Velasco.
El Inspector Escolar de este Distrito doctor Antonio Sobrino Plasencia.
Los abogados y notarios doctores Antonio Caíñas Calderón, Antonio Valle Pérez y Antonio Anillo Sarmiento.
Los médicos doctores Antonio Verde Porta y Antonio Quintáns Sánchez.
Los cirujanos dentistas teniente doctor Antonio Cuesta y Antonio Barrial Quintero.
El Director del Colegio Academia de su nombre, señor Antonio Raymat.
El Canciller del Consulado del Uruguay, señor Antonio Rodríguez Díez.
El Procurador señor Antonio Suárez Estrella.
Los señores Antonio Quintáns Callava, Antonio María Ferro Montesinos, Antonio Legorburo, Antonio Monteserín, Antonio Felipez, Antonio Almirall, Antonio María Perdomo, Antonio Hernández, Antonio Geada, Antonio Herrera, Antonio Talledo, Antonio María Ferro Pastor, Antonio Gutiérrez, Antonio Santana Fornaguera, Antonio Legorburo Cuervo.
Y un estimado compañero: Antonio Viqueira.
Llegue a ellas y a ellos nuestro saludo de felicitación.

Guillermo RODRIGUEZ.

MENU DEL DIA

Almuerzo

Cantaloup.
Revoltillo de queso.
Flan de pescado.
Croquetas ensalada.
Islas flotantes.

Comida

Grape fruit.
Crema de lechugas.
Pato asado. Macarrones
Yemas dobles.
Ensalada de col.

RECTAS DE COCINA

Papas Muselina

Se pelan y cortan en pedazos dos libras de papas, hirviéndose con un poco de sal. Se pasan por un tamiz uniéndolas a seis yemas una a una, trabajándolas con la paleta, incorporándole cinco cucharadas de mantequilla y media taza de crema, sazonándose con pimienta, nuez moscada y sal, sirviéndose con el robif.

M. R. de FONTANILLS.

GUANABACOA AL DIA

En el Liceo

Setenta y seis años de su inauguración cumple hoy el histórico Liceo Artístico Literario.
Fecha que se conmerorará esta noche con una velada artístico literaria.
Para la cual se han hecho muchas invitaciones.
Por lo que el gran salón de actos ha de resultar pequeño para contener en él a cuantos han de asistir.
El programa es el siguiente:
1. Palabras de apertura del acto, por el doctor Rufo López Fresquet.
2. «Minuet», de Paderewoky.
a). Vals de Chopin número 1.
Piano solo por el joven Ildefonso Zarzuela.
3. Vals «Eva»; mandolina y guitarra por Esther Aboulafia y Juan Antonio Mercadal.
4. Recitación, por Mario Barral.
5. Preludio «El Anillo de Hierro».
Mandolina y piano por Esther Aboulafia e Ildefonso Zarzuela.
6. Recitación, por Ernesto Montaner.
7. Polonesa de Chopín.
a). Dos danzas de Cervantes; piano solo por Luis Pastoret.
8. Recitación, por Mario Barral.
9. Resumen por el distinguido periodista José Sánchez Arcilla.
La cual dará comienzo a las nueve de la noche.

Oonomástico

Ayer estuvieron de días, dos distinguidos mentores.
Que gozan en la sociedad cubana de grandes prestigios.
Son ellos el Rev. P. Modesto Galofre, rector de las Escuelas Pías y Rev. P. Modesto Roca, sabio profesor y ex-rector de tan benemérito plantel de enseñanza.
Los que se vieron muy congratulados por una verdadera legión de sus antiguos y actuales alumnos.
Así como por distinguidas personalidades de nuestro gran mundo social y oficial.
Hasta ellos hago llegar mis congratulaciones por el fausto día.

Nota triste

Ayer llegó hasta el cronista la triste nueva que doy a conocer.
El pasado viernes y tras penosa y larga enfermedad, dejo de existir en su residencia de la capital, el distinguido caballero César Ibern.
Antiguo vecino de esta Villa, donde mcho se le estimaba por su hombría de bien.
Reciban su viuda e hijos y demás deudos, el mensaje de nuestra más profunda expresión de condolencia.

Super expestáculo

«Milagro de 4 días», por Jeanne Dante.
Super espectáculo que hoy nos brinda la empresa del teatro Fausto.
Una originalísima producción del cinema, que ha gustado mucho por su interesante argumento.
Mereciendo los honores de la más favorable de las críticas.
«Milagro de 4 días» será proyectada hoy en Fausto, antes que en varios principales teatros de la Habana.

Concierto

Recibo y copio la siguiente invitación:
Sr. José R. Arango.
Señor:
Debemos a la gentileza del capitán músico, señor Armando Romeu Marrero, talentoso director jefe de la Banda de Música de la Marina de Guerra Constitucional, la oportunidad maravillosa de ofrecer a la sociedad guanabacoense una noche de arte que hará época en los anales artísticos de este «Casino Español».
Como nota simpática y aprovechando la solemnidad del acto, se hará entrega al señor Valerio Presmanes Pérez, presidente general de esta Institución, del pergamino acreditativo de su designación de Socio de Honor y cuyo título le fué conferido a virtud de su tesonera y abnegada labor en esta prestigiosa casa de españoles y cubanos.
Al hacer público, por este medio, nuestro profundo agradecimiento al capitán Romeu y a los profesores que le secundan, tenemos a honor invitar a usted y a su distinguida familia, para el acto del concierto, en la hora y lugar que señala el programa.
De usted, con nuestra mayor consideración.
(Fdos.) **José Catasus Rafols**, presidente p. s. r.; **Rafael García Iglesias**, secretario.
Al publicar el texto de esa invitación, lo hago porque ella en sí es un documento valioso donde se le rinde honor a quienes nos lo rinden a nosotros.
Al ofrecernos ese concierto tan lleno de espiritualidad, que la sociedad guanabacoense podrá disfrutar, debido a la gentileza de la laureada Banda de Música de la Marina de Guerra Constitucional.
Rindiéndosele a la vez honores a quien como el señor Valerio Presmanes Pérez, que por sos dotes de caballerosidad ha sabido prestigiar a esa casi centenaria institución, que orgullosa puede sentirse de tenerlo como su máxima autoridad.
Un gran acierto ha sido éste, el de aprovechar la solemnidad del acto que se ofrece para hacerle entrega de tan honroso título.

Función de aficionados

Para esta noche está señalada en el teatro **Carral**, la función de los aficionados.
Por el radio-escenario «Carral».
Con grantes premios para los triunfadores.
Además, el que obtenga el primer premio, obtiene la oportunidad de cantar en la hora del popular barítono Carvajal.
En la pantalla se proyectarán dos interesantes films.

Nueva Directiva.

El domingo, celebró sus anunciadas elecciones la nueva «Asociación de la Prensa de Guanabacoa».
Elecciones que se efectuaron con la asistencia de un grupo numeroso de complacientes compañeros y dentro de la más franca y cordial camaradería.
La candidatura electa fué la siguiente:
Elpidio de la Guardia, Presidente; Pastor González, Vicepresidente; José Leygonier, Secretario; Luis de Castro, Vicesecretario; José A. Puga, tesorero; Joaquín M. Ferretti, Vicetesorero.
Vocales: Francisco Cortés, Balbina de Villiers, doctor Juan F. Mora, Emilio Domínguez, Carmen Serret viuda de Obregón y José A. Fernández Porta.
Se acordó designar una comisión integrada por los señores Alejandro de J. Martínez, Luis de Castro, doctor Juan F. Mora, José A. Fernández Porta y las señoras Carmen Serret viuda de Obregón y Balbina de Villiers, para que organicen el acto de la toma de posesión acordada para el día cuatro del próximo mes de julio.
Muchos éxito deseo a la novel Directiva para que pueda proporcional a la nueva institución numerosos años de vida.

Una película de Claudio Conde

Con motivo de la entrega del título de Presidente de Honor del Club de Cantineros de la República de Cuba.
La simpática sociedad del paseo del Prado.
Se está proyectando la película tomada de ese acto en el cine Rialto, hoy, mañana y pasado.
Los días 19, 20 y 21, en Actualidades, pasándose después por el cine Prado los días 22, 23 y 24.
Continuando en el Reina el 25, 26 y 27 y en el Cuba el 28, 29 y 30.
Una simpática película captando diversos aspectos de la velada celebrada con tal motivo por los Cantineros.
A la que concurrieron numerosas damas y damitas.

José Arango de la Maza.

M A T A N C E R A S

La novia del domingo
María Teresa Hidalgo Gato.

Para las siete de la tarde del próximo día veinte de Junio están señalados los esponsales de la bellísima señorita con cuya foto engalano esta correspondencia y el cumplido y caballeroso joven Cristóbal Moré y Almirall.
Jóvenes pertenecientes a nuestra más alta sociedad, la encantadora María Teresa y su elegido, el menor de los hijos del Presidente de esta Audiencia, el acto de sus esponsales, para el que ha sido invitada en pleno nuestra gentry, promete traducirse en el más resonante y el más brillante acontecimiento social.
La Catedral de San Carlos, que será marco a estas bodas, lucirá un bello adorno floral.
Las invitaciones rezan sólo para la Iglesia, recibiendo después de la ceremonia las familias Hidalgo y Moré, en la casa de la calle de Maceo, que es residencia de la gentilísima fiancée.
Gran boda esa del domingo veinte de junio.

En la Colonia Infantil

Una tarde encantadora.
Fué así para cuantos asistieron el domingo a la fiesta interesante con que se festejaba el primer año de vida de ese establecimiento de las alturas de Simpson.
Los cien niños que allí se hallan recluídos—cincuenta hembras y cincuenta varones—decentemente uniformados, respirando salud y alegría, encantados de su estancia en el hospicio, proclamaban con más elocuencia que todas las palabras del diccionario, lo que significa esa obra, que la señora del coronel Mendieta, implantara en Cuba, para salvación, para mejorar, y para educación y salud de nuestra infancia.
Aquellos infantes obedientes a la voz del Profesor, atentos al respeto que se les inculca, deseosos de exteriorizar su gratitud, eran objeto de las simpatías generales.
Estaban allí sus familiares también, que eran como otro eco de esa obra hermosa, que proclamaban de la misma manera, la bendición que significa para Cuba esas Colonias Infantiles.
Por la de Matanzas, con un solo año de existencia han pasado cuatrocientos muchachos, renovándose de trimestre en trimestre en número de cien, y dejando plenamente demostrado que en esos tres meses de vida sana y confortable, de instrucción adecuada y práctica, se encarrila al niño para que al abandonar aquellos techos, procure él mismo seguir la senda que se le ha trazado, asimilando las sabias enseñanzas y adaptándose a costumbres y a moral de que antes carecía.
Una concurrencia numerosísima llenaba por completo el gran salón de actos de la Colonia de Vacaciones, que como saben todos es uno de los más bellos edificios de la población, y que su construcción se debe al propio Presidente del Patronato de dicha Colonia, el Ingeneiro Francisco Ducassi, hoy Representante a la Cámara por esta Provincia. Acompañado de su esposa, la dama tan distinguida Esther Bertha Casas, asistió a la fiesta, presidiéndola, con el doctor Elio Leiva, Director del establecimiento y su joven e interesante esposa Cuca Beato.
Dos figuras de alto relieve, se veían en torno a Ducassi y Leiva, los señores Núñez Mea y Miyares, con la doctora Schelton, con Isabel Chapottin, y la doctora Graziella Soto, así como nuestra admirada compañera en el periodismo Hortensia Lamar y del Monte, una de las que dió calor a esta idea de las Colonias Infantiles, cuando era solamente un sueño o una quimera.
Elocuentes discursos, y un lunch exquisito, pusieron término al programa de la fiesta esa de la tarde del domingo, cuyo éxito principal se debe a la señorita Yoya Herques, que tuvo a su cargo la dirección de los coros y números que los propios asilados de la Colonia desempeñaron admirablemente.
Bien entrada la tarde, se despedían todos del doctor Elio Leiva y de su esposa Cuca Beato, felicitándolos por el orden, por la admirable disciplina que se advierte entre la muchachada, por la limpieza, por el esmero y cuidado que denota todo, y por el gran cariño qu ese refleja a raudales que tienen ellos para los niños y niñas que allí albergan.

En El Carmelo

Los nueve lunes a Santa Teresita.
Dieron comienzo el día catorce en el templo de la calle de 24 de Febrero y Maceo, donde se le rinde culto tan grande a la milagrosa Santa.
La señora Antonia Artiles de Fernández, devota pasional de Santa Teresita ruega a cuantas como ella tienen fe inmensa en la milagrosa Virgen que no falten a estos nueve lunes que se celebrarán en el templo carmelitano.

De regreso

El Capitán Jefe de la Marina.
Está ya de vuelta en Matanzas, después de un precipitado y rápido viaje a la ciudad pinareña, el Capitán José A. Gómez, Jefe de la Marina de Guerra en este puerto.
La triste nueva de hallarse enferma de gravedad su señora madre, le llevó festinadamente hacia Pinar del Río, donde ya ha dejado en bastante satisfactorio estado de salud a la autora de sus días.

Por el total restablecimiento de esa dama, formulamos votos.

La viuda de Julián Linares

Clara Luz Domínguez.
Hace sus preparativos para dirigirse a la Playa de Varadero donde pasará una agradable temporada la distinguida dama.
Con sus nietas las gentilísimas señoritas Roxach pasó ayer por Matanzas la señora viuda de Linares después de haber dejado apartadas habitaciones en el Hotel Torres de la Playa Azul.
Acompaña a la alta dama su nuece.

De enhorabuena

Un nuevo Profesional.
Ovidio Valdés Farey, inteligente y culto estudiante de nuestra Universidad acaba de obtener su título de doctor en medicina, con las más altas calificaciones y las notas más halagüeñas.
Un triunfo que anotamos gustosos, porque el joven que hoy está ya capacitado para ejercer la profesión, desde hace mucho tiempo, le sobraban aptitudes para ello, pero el cierre de la Universidad lo mantenía como a tantos otros estudiantes, sin poder graduarse ni efectuar sus exámenes.
El joven Valdés Farey es hijo de nuestro particular amigo el señor Valdés Canto, que fué Jefe de la Policía matancera mucho tiempo y disfruta de alto aprecio en nuestra población.
Es además el nuevo galeno un triunfador en ese arte del lápiz y de la caricatura que cultiva con éxito.
En reciente exposición celebrada en nuestro Liceo, Valdés Farey con un grupo de dilettantis como él, presentó una colección de siluetas, que merecieron el general consensus.
Prometida a la señorita Dora Moré Almirall, hija del Presidente de nuestra Audiencia, las felicitaciones de esta nota, son tanto para el nuevo médico como para su linda fiancée.

El baile del Deportivo

Uno tras otros.
Se suceden así para la Directiva que preside Manuel Higinio de Armas los triunfos sociales del simpático Club.
Fiesta que ofrece el Deportivo es fiesta de alegrías, de juventud, de alicientes infinitos y sobre todo de llenos desbordantes.
En la hermosa sala de Blanche y Milanés, decorado con sencillez pero con gusto y elegancia, se dió cita en la noche del sábado, la más caracterizada representación de nuestro gran mundo.
Damas y señoritas luciendo las más vistosas toilettes veraniegas daban realce a ese baile que amenizó la Orquesta de Aniceto Díaz.
Ausente como estuve de esa fiesta, tratar de dar nombres, sería exponerme a omisiones que no me perdonaría, por eso renuncio a la difícil tarea, diciendo que estaba allí todo cuanto en Matanzas es blasón de la belleza, de la elegancia y la distinción.

Mi pésame

A los hermanos Vidal.
Va muy sentido en esta nota, para los laboriosos y cumplidos industriales de esta plaza, que pasan en estos momentos por el dolor inmenso de haber perdido a su amante padre, el apreciable y muy correcto ciudadano don José Vidal, antiguo y queridísimo vecino de la barriada neopoblana.
Falleció repentinamente el señor Vidal en la mañana del domingo, verificándose su sepelio antier lunes, constituyendo una sentidísima manifestación de condolencia dicho acto.
Reitero aquí a los Hermanos Vidal, la expresión de mi condolencia.

En vísperas

De un acontecimiento artístico.
Se presenta mañana jueves en el palco escénico de Sauto con su aplaudida hueste la eminente actriz que disfruta de tantas simpatías en este público de la Yucayo que la recuerda con tanto afecto.
Dos funciones dará Socorrito González, para las que ha abierto un abono a base de un peso por las dos noches, la luneta, Carlos Sanjurjo.
Dos obras de gran cartel irán a la escena: "Gracia y Justicia" y "Te amo y serás mía".
La relación de los abonados a estas dos funciones de la Compañía de Socorrito González y Tino Rodríguez constituye por sí solo una página de nuestro gran mundo.
Dos noches de llenos esas de jueves y viernes, en el magno Coliseo de la Plazuela de Estrada Palma.

La señora de Solés

Lolita Pi.
Ha venido a pasar una temporada en esta ciudad en la residencia de sus hermanos, en la barriada versallesca.
Hasta entrado el invierno no regresará a la Habana la señora de Emilio Solés.
También saludaré ya en Cuba a donde llegó el sábado al simpático joven Orlando Solés Ulmo, que ha regresado de un gran colegio en la Florida donde cursa sus estudios.

Las Siervas de María

En Obras.
Han comenzado ya las que anunciara hace tiempo en su contento de la calle de Milanés, frente al teatro Sauto.
Pequeño el edificio para albergar a las Hermanas que hay hoy allí, se hacía imprescindible el esfuerzo que están realizando en estos momentos esas abnegadas mujeres.
Propietarias como saben todos de unos terrenos en las alturas de Simpson, donde pensaban levantar su convento, no han podido lograr reunir lo necesario para emprender la obra, y han desistido por ahora, poniendo en venta dichos terrenos y ampliando, en los solares anexos al convento, los claustrdos y dormitorios de éstos.
No cuentan esas hermanas con el completo de lo que les ha de costar la obra, pero esperan de sus favorecedores, de todas aquellas familias a las que están ligadas porque han velado a sus enfermos y ayudado a morir a sus seres más queridos, una cooperación que no les ha de faltar.
¿Quién negará apoyo y auxilio a las Siervas de María?

Gratitud

De unas excursionistas.
Me refiero a las que el pasado sábado realizaron tan delicioso viaje a la Perla del Sur, a las Antiguas Alumnas del Colegio Irene Toland, que vienen satisfechísimas de las cortesías de que fueron objeto durante su permanencia en la Fernandina de Jagua.
Do quiera estuvieron se les agasajó cumplidamente, pero fué un joven de abolengo matancero—Rodolfo Hernández—Comodoro del Cienfuegos Yacht Club, quien agotó cuantas finezas y cuantos halagos pueden prodigarse.
Atento desde la llegada de Miss Clara Charlmers y Rossy Solomon con sus muchachas, a lo que pudiera serles grato, Rodolfo Fernández, de pura cepa yumurina, se ha ganado las simpatías y el reconocimiento de las vajeras de los Tres Omnibus que fueron de Matanzas a la bella ciuda cienfueguera.
Así me place hacerlo público.

Manolo Jarquín

M.E.C.D. 2016

AÑO CV

La metamorfosis de la Princesa Juliana

1. La Princesa Juliana cuando su matrimonio hace cuatro y medio meses. 2. Ya muy adelgazada durante su luna de miel. 3. Encendiendo un cigarrillo. 4. Cómo se ve ahora con 23 libras menos de peso.

La Iglesia Calvinista vive la alarma que vivió la Anglicana con los modos del ahora Duque de Windsor. 23 libras de menos peso no constituyen la única diferencia entre la Princesa que se casó hace cuatro meses y me-dio y la que hoy encanta a la vez que alarma a sus súbditos.

(De nuestro corresponsal)

Desde lejos, una en Inglaterra, la Reina Madre, y otra en Holanda, la Reina Guillermina deben tenerse una simpatía mutua. La Reina María, desde Diciembre del año 1936 que oye, lee y escucha a los dos bandos que critican y defienden a su hijo el ex-rey Eduardo VIII. La Reina Guillermina por su parte, ha empezado a inquietarse por las nuevas ideas, libertades y elegancias de su hija la Princesa Juliana.

Desde el día de su matrimonio, enero 7 de este año, la Princesa Juliana ha perdido su timidez, su pelo liso, sus zapatos con tacón bajo, sus medias de algodón, sus cejas gruesas, sus vestidos puritanos, y lo más importante: 23 libras de peso. En cambio ha ganado un elegante estilo francés en vestirse, un cutis fino y claro, una sonrisa espontánea, holgura y facilidad en sus movimientos y el encanto que sólo posee la mujer que ama.

Por su parte «Benno» como es cariñosamente llamado el alegre príncipe Bernard zu Lippe Biesterfeld, ha perdido su afición a las bromas. La última que hizo después que volvió a Holanda de su Luna de Miel, fué repartir cigarros que hacían explosión a los graves funcionarios de la Corte; ha perdido un poco su figura esbelta, ahora aparece más gordo y grave, afanoso de estudiar sus responsabilidades de Estado y de agradar a la Reina Guillermina.

La Princesa Juliana que años atrás, cuando asistió a la Universidad de Leyden como cualquiera hija de la clase media, usó durante cinco años el mismo abrigo de paño café adornado con piel de zorro, ha deslumbrado a los cortesanos de La Haya con vestidos, zapatos y sombreros traídos de Francia, escogidos con ayuda de su suegra la Condesa zu Lippe Biesterfeld y a un costo de 23.000 dólares. Radiante, hermosa, delgada y elegante, Juliana llega desde su palacio blanco de Soestidijk, que ha hecho modernizar hasta el último detalle, dejando sólo los cuartos de la Reina Guillermina sin tocar, en su regio automóvil Maybach-Zeppelin, cuyo motor zumba con la música de los 16.000 dólares que costó. Este cambio brusco en el modo de vivir de la Princesa que fué educada como modelo de mujer sencilla, sana y vigorosa para los holandeses, ha hecho que éstos que antes querían a su princesita gorda, ahora adoren a la mujer hermosa y despierta que les ha llegado de vuelta de su Luna de Miel.

Pero el Calvinismo Puritano, todavía poderoso en el país del famoso Guillermo el Silencioso, ha mirado con ojos poco benévolos, el que los «Príncipes Encantadores» quiebren la ley del Señor. Juliana y Benno han viajado y han asistido a funciones públicas en día domingo y esto no puede ser. Varios ministros de la Iglesia Calvinista Reformada que en Holanda mantiene el más extremo de los puritanismos, han dicho sermones en los cuales en forma respetuosa han llamado la atención de que la ley del «Sabbath» ha sido quebrada por la feliz pareja durante su viaje de novios asistiendo a Cabarets y viajando en domingos.

El diario «Nieuye Rotterdamsche Courant» que pertenece al partido político del Premier Hendrik Solijn, severo puritano, publicó días antes de que Juliana, en representación de la Reina Guillermina, fuera a la Coronación de Jorge VI: «Tenemos que recordar aún a la Princesa Real, la ley de Dios. Si la pareja Real continúa viajando y visitando lugares de diversión en los días festivos y domingos, se expone a perder el amor y admiración de los verdaderos hombres de Orange». Muchos han visto la mano de la Reina y de su Primer Ministro en esta publicación. Los príncipes han seguido el consejo. Se divierten durante la semana y para consolarse de la pérdida del domingo, Juliana ha ordenado un nuevo y lujoso baño de natación y un gimnasio moderno que le servirá al mismo tiempo para mantenerse en el peso que ahora tiene. El Príncipe Bernhard por su parte, ha recibido de la Reina un Tutor, tal vez un general retirado, que lo instruirá en affairs diplomáticos y procedimientos de la Corte. Con este sistema se piensa reprimir los ímpetus alegres del Príncipe.

Durante la coronación, Juliana fué una de las más bellas y elegantes asistentes al Baile Imperial. Con Benno y al compás del ahora popular fox-trot «Bicicleta para dos», Juliana, bailó en música la que fué la más popular de sus fotografías cuando eran novios. Una en que aparecian en una bicicleta para dos. Para este baile la Princesa lució un hermosísimo traje de paño de oro. El uso del lipstick, arreglo de las cejas y onda permanente en su pelo rubio cobrizo hicieron que llamara la atención, por hermosa. Llevaba además, joyas de excelente gusto y de gran valor. Antes de casarse, Juliana, jamás usó anillos, pulseras o pendientes; ahora debido a que al príncipe Bernhard le gustan, Juliana usa a diario un par de pendientes que éste le regaló poco después de casados.

Así, la Princesa Juliana, que un día reinará en compañía de su Benno, éste en calidad de Príncipe Consorte, sobre su país, y posesiones cuyas 800.957 millas cuadradas, lo hacen el tercer poder colonial del mundo y sesenta veces el tamaño de Holanda, ha cambiado enteramente en cuatro meses y medio que lleva casada. Sus inclinaciones parecidas a las de la Sra. Simpson, cocktails, cigarrillos, cabaretsk baile, viajes y compras en tiendas cuyas cuentas suben de miles de dólares han hecho escribir al ingenioso psicólogo javanés Nad-del Sunar-lerom que «La Princesa Juliana dándose cuenta que la Sra. Simpson es hoy debido al amor por el Duque de Windsor la mujer más románticamente triste del mundo, aspira a imitar un poco la elegancia y molades americanos de Wally para poderse convertir en la mujer más alegremente romántica de la tierra. Tal vez esta influencia sobre Juliana se deba a la visita que le hizo al Duque de Windsor en su retiro en Austria. Acaso sea porque en realidad está sumamente enamorada de su buen mozo Benno y lo quiera retener no con obligaciones oficiales sino más bien con las naturales que nacen de un amor recíproco».

UN RECITAL DE LUCILA CASTRO

El próximo jueves, a las cinco y media de la tarde y en los salones de la «Asociación de Amigos de la Cultura Francesa» ofrecerá un recital de poesías la señorita Lucila de Castro.

En esa oportunidad la señorita de Castro ofrecerá al público varias primicias de su nuevo libro, ya en prensa, titulado «Para Hombres, Poemas de Mujer».

Muy concurrido se verá el acto.

BUFETE DE FELIPE RIVERO

Chacón 25. — Habana. M-1472

Dr. Felipe Rivero y Alonso.
Abogado y Notario.

Dr. Ricardo Elizalde. — Dr. Angel Radillo.
Abogados.

Toda clase de asuntos civiles y mercantiles.— Tramitamos Divorcios con rapidez y eficiencia.
Consultas de 3 a 5.

EMPRESA DE OMNIBUS

Santiago-Habana

CARROS PULLMAN DE LUJO

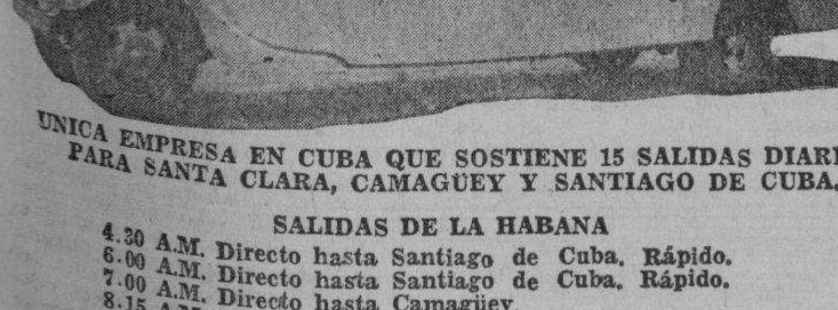

UNICA EMPRESA EN CUBA QUE SOSTIENE 15 SALIDAS DIARIAS PARA SANTA CLARA, CAMAGUEY Y SANTIAGO DE CUBA.

SALIDAS DE LA HABANA

4.30 A.M. Directo hasta Santiago de Cuba. Rápido.
6.00 A.M. Directo hasta Santiago de Cuba. Rápido.
7.00 A.M. Directo hasta Camagüey.
8.15 A.M. Directo hasta Santa Clara.
9.30 A.M. Directo hasta Santiago de Cuba. Rápido.
11.00 A.M. Directo hasta Santa Clara.
12.30 P.M. Directo hasta Camagüey. Rápido.
2.00 P.M. Directo hasta Santa Clara.
3.30 P.M. Directo hasta Santiago de Cuba. Rápido.
5.30 P.M. Directo hasta Santiago de Cuba. Rápido.
7.30 P.M. Directo hasta Santiago de Cuba. Rápido.
9.00 P.M. Directo hasta Santiago de Cuba.
11.15 P.M. Directo hasta Santiago de Cuba. Rápido.
12.30 A.M. Directo hasta Santiago de Cuba. Rápido.

Salón de Monserrate y Muralla, Hotel «Puerta de Tierra». Esta Empresa sostiene relevo de personal cada seis horas, por eso lleva cuatro años prestando servicios sin accidentes.
Reservación de asientos numerados. Puede hacerlo personalmente, por el Teléfono M-2266.

ECONOMIA, SEGURIDAD, ITINERARIO FIJO.
NUEVOS PRECIOS REBAJADOS EL 30%.

Otros cuatro generales y quince altos jefes del ejército rojo han sido arrestados como "traidores"

De los trenes que llegan a Moscú, descienden centenares de prisioneros atados codo con codo. Afírmase también la prisión del Jefe soviético comunista, Bela Kun, en Moscú

LONDRES, junio 15. (Exclusivo).—Cuatro generales y quince altos oficiales del Ejército Rojo han sido arrestados en Rusia, dice un despacho de Riga al "Daily Express", hoy.

Estos arrestos son, además de los veintiocho publicados ayer en Siberia.

Los cuatro generales son: Turovsky, Levandousky, Gaya y Kumischow.

El "Express" dice que cuatro trenes cargados de soldados entraron hoy en Moscú. De los trenes los soldados sacaron centenares de personas maniatadas, llevando a los presos a las cárceles de Lubyanka y Butirki, bajo el mayor sigilo.

También se rumora que Bela Kun, ex jefe de la Rpública Soviet en Hungría, fué arrestado en Moscú.

Tres columnas Nacionalistas se encuentran a sólo unos cientos de metros de Bilbao, prontas al asalto

El alto mando ha preparado un plan para el asalto general a la ciudad, que será cumplido de un momento a otro. Más de 10,000 hombres se han rendido ya al General Franco

(Por Georges Bottó)

FRENTE DE VIZCAYA, junio 15. Havas. La Radio Requeté comunica: «La operación principal de esta jornada debía realizarse sobre Galdácano y otras aldeas de esta zona, hasta la misma Bilbao. La importancia de Galdácano está en que allí se fabrican explosivos y que existe una extensa zona industrial; todas las fábricas cayeron intactas en poder de los nacionalistas; todas las casas están fortificadas; es sorprendente el abandono de Galdácano en esas condiciones, ante el ataque envolvente de las fuerzas del general Dávila. Las fortificaciones de las alturas son particularmente importantes.

«Los rojos atacaron nuestras posiciones de Santa Marina, lo que les valió el ser repelidos con grandes bajas. Se retiran ahora con dirección a Arrigorriaga».

Varias columnas están operando ahora en los distintos sectores de Bilbao, con el fin de reducir a los últimos grupos vascos que han seguido rezagados tratando de hacer una defensa más o menos efectiva.

A las 5 de la tarde todo el terreno situado entre el Nervión y el Plancia había sido ocupado por los nacionalistas. Tres columnas que operan en este frente, están ya a varios centenares de metros de Bilbao y se espera que entren en la población una vez que hayan realizado todos sus objetivos. El alto mando ha preparado un plan para el asalto general de la ciudad, que será lanzado de un momento a otro.

Se anuncia que los prisioneros hechos en Derio, Santo Domingo y San Roque es superior a 4.000 hombres; esta cifra va en constante aumento, debido a la rendición de nuevos contingentes, por centenares.

Desde que fué quebrantado el «Cinturón de Acero» de Bilbao se han sometido ya más de 10,000 hombres.

La artillería nacionalista está bombardeando ahora las posiciones que restan a los rojo-vascos en la zona comprendida entre Santa Marina y Mendigana; desde las cumbres de las cercanías de Galdácano se contemplan ya los altos hornos de la zona industrial del Nervión. Parece que el ataque habrá de generalizarse dentro de pocas horas.

Las aldeas de Yurre, Erandio y otras, en el camino de Galdácano, han sido ocupadas; la resistencia fué muy fuerte y los vascos tuvieron que replegarse, ante la presión intensa desarrollada sobre ellos; el botín recogido por los nacionalistas es muy importante.

Esta mañana se dijo una misa en acción de gracias, por las victorias de los nacionalistas en las últimas horas en el monte Urculu, el más importante de la línea de atrincheramientos de Bilbao: ofició en el santo sacrificio el capellán castrense de las tropas de Navarra, en presencia de los oficiales y de delegados de las unidades que participaron en la operación que culminó en la entrada de los nacionalistas en la posición fortificada del Gallo. Más tarde, en medio de gran recogimiento, se dijo el Rosario, por el alma de los soldados que perecieron en estos combates.

El servicio de intendencia ha movido a las primeras líneas grandes cantidades de provisiones y efectos de urgente necesidad destinados a la población civil de Bilbao, a la cual le serán distribuídos gratuitamente a la entrada de las fuerzas del general Dávila.

Ocupada Asua por los nacionalistas

PONTEVEDRA, junio 15. Havas. La estación de radio de Pontevedra comunica en el día de hoy que las tropas nacionales se han posesionado de Asua, en el frente de Vizcaya, probándose allí que los rojos no han respetado las iglesias convertidas en cuarteles e inmundos establos, lo mismo que en los otros pueblos, de la misma región. Todas las casas habían sido saqueadas. En Derino se hallaba en pie el edificio que se destinaba a la fábrica de armas. Los vecinos fueron obligados

Las tropas nacionalistas se encuentran ya en territorio de Begoña, Barrio de Bilbao

HENDAYA, Francia, junio 15. (A. P).—Los nacionalistas anunciaron hoy, que sus tropas entraron en Begoña, suburbio al nordeste de Bilbao, ocupando los alrededores.

Begoña, que es un barrio de la villa de Bilbao, se encuentra formando una continuación de la ciudad, al punto de que, por causa de hallarse a mayor altura que ésta, se le une por medio de unas escaleras de piedra que terminan en el Instituto Provincial de Segunda Enseñanza, por un lado y por una calle de escaleras también que termina junto al Ayuntamiento, al lado del Nervión.

Los despachos nacionalistas dicen que cien cañones y más de 150 aeroplanos bombardearon hoy las líneas vascas. En los últimos días cayeron en poder de las fuerzas de Dávila, más de 5,000 prisioneros, y muchos de ellos se alistaron como voluntarios en el ejército nacionalista para combatir a los defensores de Bilbao.

El Generalísimo Francisco Franco, según se dice, está «altamente satisfecho de los progresos de las operaciones», expresándolo así, después de una visita al frente.

Dentro de Bilbao, los vascos están luchando desesperadamente para impedir que los elementos comunistas y anarquistas incendien la ciudad bilbaína, según informan las noticias que llegan de la capital vascongada. Se asegura que grandes columnas de humo se elevan al cielo en Baracaldo, ayuntamiento próximo a Bilbao, junto a la ría.

En los centros nacionalistas se dice que se han registrado graves desórdenes en el barrio de Achuri, en Bilbao, donde se halla la estación de Bilbao, Guernica Pedernales, gran parte del cual se halla en manos de las tropas de Dávila. Los desórdenes se deben a que los vascos desean evacuar la ciudad para salvarla, mientras los elementos extremistas intentan incendiar las casas.

Las balas de los fusiles nacionalistas alcanzan ya las calles de Bilbao, donde los defensores están levantando barricadas para hacer la última resistencia.

Se advierte un gran movimiento de población civil y de fuerzas por el Oeste de la ciudad en dirección a Santander. Larguísimas líneas de automóviles parten de Bilbao, llenos de refugiados para la vecina capital santanderina, mientras las tropas del general Fidel Dávila, tratan de realizar un movimiento envolvente sobre la capital vascongada con el objeto de encerrar a los vascos por el Este, por el Sur, y por el Oeste.

Muchas mujeres, ancianos y heridos figuran entre los millares de personas que han salido de Bilbao.

Los tiradores del gobierno han escogido casas estratégicas en los alrededores, convirtiéndolas en nidos de ametralladoras, con el objeto de resistir a los nacionalistas cuando traten de penetrar en las calles de la ciudad.

Un comunicado nacionalista da cuenta de que las tropas del general Dávila están avanzando sobre Bilbao, desde Galdácano, en el Sur, a lo largo de un frente que se extiende hasta la costa.

Los estrategas franquistas se proponen cruzar el río Nervión por el Sur y cortar de esa manera las comunicaciones de la capital vasca con Santander, antes de iniciar la última fase para la toma de Bilbao.

Los aeroplanos nacionalistas dejaron caer hoy millares de manifiestos sobre Bilbao, en los que se recomienda a la población que se rinda para evitar la destrucción de la ciudad.

En el manifiesto se dice a los bilbaínos que el famoso cinturón de hierro ha sido destruído y que no deben confiar en planes que tienen forzosamente que fracasar.

Las universidades de La Habana y de Harvard organizarán una expedición ictiológica por los mares del Caribe

Dos Carlos de la Torre halló un cráneo de ballena en Caibarién. El Consejo Universitario tratará hoy de los plazos para pagar las matrículas. Hay la impresión de que el tercero se prorrogará

La Universidad de la Habana proyecta organizar, en cooperación con la Universidad de Harvard, una expedición científica, de carácter ictiológico, por los mares del Caribe.

Una larga entrevista sostuvieron ayer el Rector de la Universidad, ingeniero José Manuel Cadenas, y el doctor Howell Rivero, ex-becado de la institución Guggenheim y profesor universitario, que recientemente regresó de otra expedición ictiológica con tres mil ejemplares de peces, que han venido a enriquecer el Museo Poey de nuestro más alto centro de cultura.

Trataron ampliamente sobre el proyecto, llamado a encarnar en una hermosa realidad.

El doctor Howell Rivero será el delegado de la Universidad de la Habana que tratará con la de Harvard sobre la expedición por los mares antillanos.

Encontrado un cráneo de ballena en Caibarién

Don Carlos de la Torre, el sabio naturalista de nuestra Universidad, ha encontrado en Caibarién, por donde giró una inspección científica, un cráneo de ballena que será trasladado al museo de nuestro máximo centro de enseñanza.

Importantísimo a todas luces es el hallazgo, ya que es el primer ejemplar de cráneo de ballena auténtica hallado en Cuba.

Hasta ahora todos los llamados ballenatos de que se ha hablado sólo han resultado simples cachalotes.

Quince días para pagar el último plazo

Hoy ha de celebrar sesión ordinaria el Consejo Supremo del Alma Máter, a fin de tratar de distintos asuntos de trascendencia estudiantil.

Existe la impresión de que acordarán conceder un plazo de quince días, a contar del primero de julio, para abonar el tercer plazo de matrícula, en forma de que solamente se tenga que pagar el segundo plazo antes del día último de los corrientes y no los dos últimos como se había fijado.

Tratará también el Consejo sobre el período de matrícula para los estudiantes de la enseñanza libre, las fechas para los exámenes y otros particulares.

Ultimas convocatorias de exámenes

En varias asignaturas universitarias se han fijado las fechas de las últimas convocatorias para los alumnos que no se presentaron a los primeros exámenes parciales.

En Sociología Pedagógica ha sido señalado el examen para el día 23, a las 3 p.m.; en Historia de la Pedagogía tendrá lugar el examen el sábado 19, a las ocho de la mañana y a las dos de la tarde; y en Organización Escolar, el propio día 19, a las mismas horas.

Suspendido un profesor

Ayer fué suspendido de empleo y sueldo por las autoridades universitarias el doctor Browner, profesor auxiliar de Morfología de la Escuela de Veterinaria.

Se ha ordenado que se le instruya expediente por abandono de funciones.

Sobreseído un expediente

Ha sido sobreseído por el claustro de la facultad de Ciencias de la Universidad el expediente que se inició contra determinados alumnos que trataron de impedir la asistencia a clases al profesor Lagomasino, teniendo en cuenta que la actitud de los mismos cambió radicalmente después de la detallada información que acerca del referido profesor les dió el decano de la facultad, doctor Víctor J. Rodríguez.

Información Telegráfica

DEL INTERIOR DE LA ISLA

Por nuestros Corresponsales a través del hilo directo del DIARIO.

HABANA

BRILLANTISIMO EL HOMENAJE A LA CRONISTA SOCIAL DEL «DIARIO»

S. DE LAS VEGAS, junio 15. DIARIO. Habana. Anoche se llevó a efecto en los salones del Club Atlético el homenaje a nuestra cronista social María Teresa de Velasco, por su magnífica labor periodística.

El acto revistió caracteres extraordinarios, sumándose al mismo toda la sociedad santiaguera. El programa combinado fué hermosísimo, recibiendo muchas felicitaciones los organizadores.

En nuestra próxima edición, reseñaremos con todos los detalles este acto que sin duda ha sido uno de los mejores celebrado en Santiago de las Vegas.

Una serenata al doctor Minsal Jefe de Sanidad

Con motivo de su fiesta onomástica, anoche tuvo lugar una serenata al doctor Arsenio Minsal, Jefe local de Sanidad de este término, organizada por el señor Francisco Mora Drake y otros empleados de Sanidad.

El citado doctor se encontraba durmiendo ya, cuando llegó a su morada la comitiva con una orquesta, saludando al festejado un grupo selecto de personas entre las que se encontraban representaciones de las sociedades, el Alcalde Municipal doctor Ramírez y los periodistas y un grupo de damitas.

El doctor Minsal ordenó hacer un ponche para obsequiar a los visitantes dando las gracias en un brillante discurso. También habló el Alcalde Ramírez y el compañero Borrego en nombre de la Asociación de Corresponsales.

Por correo daré detalles de este acto.

Menor quemada

En la mañana de hoy fué asistida en la casa de socorro le diversas quemaduras la menor de diez años María García Se las produjo al caerle encima un jarro de leche hirviente.

Manuel Perera, Corresponsal

MATANZAS

EXENTOS DE RESPONSABILIDAD

MATANZAS, junio 15. DIARIO. Habana. El Juez de Instrucción ordenó esta tarde la libertad de Francisco López, guarda almacén de la fábrica de Jarcia, y de Vicente Borrego, chofer, por aparecer ambos exentos de responsabilidad en el delito de hurto continuo de sogas a dicha empresa.

El juez ha ordenado la detención de otras personas que aparecen comprometidas en este hecho.

Hurto de bronce

El Jefe de Tracción de la Compañía Matanzas Terminal denunció hoy que de sus almacenes han hurtado noventa piezas de bronce de los carros, valuadas en doscientos setenta pesos, desconociéndose quienes sean los autores.

En la finca «Sitios de Viandas» del término de Jovellanos, se quemaron quince mil arrobas de caña de la propiedad de Isidoro Benavides.—Lovio, corresponsal.

SANTA CLARA

REUNION DE LA DIRECTIVA DE LA COLONIA ESPAÑOLA

CIENFUEGOS junio 15. DIARIO. Habana. Anoche se reunió la directiva de la Colonia Española, acordando por unanimidad adquirir ejemplares de la valiosa Historia de la Colonia española en la economía cubana, la cual distribuye, exclusivamente, en el interior de la República Simón Aranguiz García. Los ejemplares serán repartidos por la Colonia Española de ésta entre los elementos representativos cubanos de la localidad. También se acordó exhortar a todos los españoles residentes en nuestra jurisdicción para que adquieran dicha obra, habida cuenta que expresa elocuentemente cuanto significa el valer y representación española en nuestra vida republicana. La Cámara de Comercio local se dispone a adquirir ejemplares de ese libro, para distribuirlos, con el fin de formar un ambiente de justicia con motivo de la próxima Constituyente en relación con los españoles pues sería un colmo que en calidad de extranjeros se les colocara en igual grado, que a los que difieren de nuestra raza, de nuestras costumbres etc. Aranguiz García muéstrase optimista, por la facilidad con que está colocando dicha obra histórica.—Obdulio, corresponsal.

CAMAGUEY

POR LA LEY DEL RETIRO AZUCARERO

SANTA MARTA junio 15. DIARIO. Habana, Los empleados y obreros ruegan al DIARIO, como defensor de los grandes intereses generales del país, su apoyo en pro de la aprobación de la Ley de Retiro Azucarero, cuyo proyecto, presentado por el senador Rosell, se encuentra a discusión en la alta Cámara, resultando inconcebible que en la República, se hayan creado retiros para la mayor parte de las organizaciones, sin que la industria azucarera, que resulta la más importante, lo tenga aún, mientras se agotan y envejecen, completamente desamparados, los empleados y obreros de dicha industria, base y sostén principal de la vida económica de Cuba.—Lorenzo del Valle, corresponsal.

ORIENTE

HERIDO GRAVE

S. DE CUBA, junio 15. DIARIO. Habana. Ingresó en el hospital Civil gravemente herido, Francisco Arrieta de 17 años. Las lesiones que presenta se las produjo al caerse de una mata de mango en la finca «Magdalena» término del Cobre. Por su estado de gravedad no pudo declarar.

En la Audiencia

Ha sido condenado por la Audiencia a catorce años y ocho meses José Lica González, autor del homicidio de Orencio Romero Martínez, ocurrido, en Tunas en 1936.

Grave intoxicación

Fué asistida en Emergencias, de una grave intoxicación, Ana González de 18 años, vecina de la carretera Bacardí, por haber ingerido bicloruro de mercurio, ignorándose el movil del hecho. Su estado hace temer que fallezca.

Herido de un balazo

Encuéntrase al borde de la muerte el joven Alfredo Clemente que desde el pueblo de Cueto fué traído a esta ciudad, con un balazo en el pecho. Ignórase el móvil del hecho, ocurrido en la finca Pilotos, del referido pueblo.—García, corresponsal.

Seis hechos y muchas conjeturas acerca del gran crimen de Hollywood, que lleva quince años en el misterio

1. Mary Miles Minter, ante el Tribunal de Los Angeles. 2. William Desmond Taylor, la víctima. 3. Mabel Normand, la última visitante. 4. La madre de Mary Miles Minter, centro de muchas dudas y sospechas.

Mary Miles Minter y Mabel Normand gravemente complicadas en la muerte del don juanesco director de películas William Desmond Taylor. Un revólver de la propiedad de la madre de Mary desaparece muy oportunamente de su casa. El crimen que vuelve en mayo, como las flores

Por Sam LUKAS

Es la hora del cocktail para dos en el crepúsculo frío de una noche de invierno, la hora elegante en que los limousines corren en pos de citas dejando el eco de bocinas bien entonadas. Uno de estos, último modelo, con sus bronces y nickeles brillantes de cuidado se detiene frente a la reja del jardín del palacio de un hombre galante. El lacayo deja su asiento al lado del chaufreur, se baja y respetuosamente abre la puerta para que descienda una mujer envuelta en pieles de zorro plateado. Un rostro bello que se deja adivinar a pesar de ir cubierto hasta los ojos con un boa; mira inquieta y cruza el jardín. Entra y a la hora sale dejando un rastro de buen perfume, y cigarrillos orientales. El limousine se aleja y se pierde entre las estrellas de la noche y las luces de la ciudad cercana... Son las nueve p. m. del 2 de febrero de 1922.

La mañana siguiente era diáfana; el sol pálido aún de los fríos que sufría en el invierno, lanzaba tibios rayos de luz que rebotaban en las ventanas de la mansión de William Desmond Taylor, el excéntrico, adinerado y medio viejo Don Juan, actor y director del films en Hollywood. Dentro del palacio, Henry Peavey, el valet de ébano, sonreía satisfecho. Una vez más había hecho el milagro de unos huevos con jamón, unas tostadas y un café que olían y lucían como cielos en la maciza bandeja de plata. Como quien se prepara para una ceremonia, Poavey aclaró su garganta con el carraspeo clásico del que hace rato no habla y se dispone a hacerlo; compuso su uniforme y tomando la bandeja fué con pasos solemnes y bien medidos a dar los buenos días a su amo ¡unos «Buenos días» bien aromados con delicioso desayuno.

Pero, como si hubiera querido pagar con un cheque lo que pagó con su vida, el cadáver de William Desmond Taylor yacía frío con un balazo en la espalda disparado a quemarropa; en su mano derecha ya agarrotada por la muerte tenía su libro de cheques abierto y en su izquierda la pluma fuente que no lo alcanzó a recatar de la muerte escribiendo una suma de muchos ceros. Peavey, el valet de modales de gato e instintos femeninos, espantado olvidó al milagro del jamón con huevos y corrió donde la Sra. Douglas McLean, vecina de Taylor, quien le dijo a Poavey que a las 9 de la noche anterior ella había oído un disparo. Su esposo el conocido actor McLean corroboró lo que decía como también el testimonio de Edna Purviance, estrella de las cintas de Carlos Chaplin, quien agregó que había visto salir un hombre que parecía no estar apurado y que con pasos lentos se perdió en la oscuridad de la noche.

Avisada la policía, llegó cuando ya la pieza del crimen había sido traginada y revuelta por los vecinos y el médico de Taylor. No pudo hallar impresiones digitales, y de los cigarrillos orientales medio fumados solo se averiguó que el rouge que en ellos había pertenecía a los lindos labios de Mabel Normand. Peavey, que estaba en estado histórico y hablaba con voz de soprano, declaró en la investigación que una camisa de seda de dormir que pertenecía a Mabel Normand, y que después por obra de los años y de las lenguas humanas pasó a ser propiedad de Mary Miles Mintor, había desaparecido del ropero de Taylor. Mabel indignada negó esta historia del valet, como también la aseveración de este de que ella pensaba casarse con el director.

Los directores de las corporaciones cinematográficas, actuando por salvar el buen nombre de la ciudad y la reputación de la linda Mary Miles Minter, se reunieron y acordaron ir con ella donde el fiscal que investigaba el crimen. Mary declaró que adoraba a Taylor y que las cartas halladas escondidas en unas botas de montar de éste eran de ella. El resto de su declaración se mantuvo en secreto.

El misterio se hizo más intrincado con la desaparición de Edward F. Sands, combinación de secretario, chaufeur y mozo de Taylor. Según Mabel Norand, Taylor le refirió en la tarde del crimen que Sands le había robado grandes cantidades de dinero y aún le había falsificado cheques. Agregó Miss Normand, que Taylor había expulsado ese día a Sands.

Con este agregado Hollywood se puso tenso y nervioso. Todo rumor se acogía y se agrandaba. En etos mismos días había habido varios casos que amenazaban la tranquilidad de la ciudad del cine. El Gordo Roscoe Arbuckle era enjuiciado por la muerte de su amante. Wallace Reid, el hermoso de la pantalla, moría delirante de drogas. Y en el palacio de un magnate una conocida actriz daba bacanales que hacían ruborizar a los prelados de las iglesias y a la policía encargada de velar por la moral. Ahora, para colmo, el crimen de Taylor hacía aparecer con letras de diez centímetros y en las primeras páginas de todos los diarios de la nación, los nombres de Mabel Normand, Mary Miles Minter y Neva Gerber. Esta última era la novia oficial de Taylor y recibió de él varios cheques de 500 dólares.

Las teorías sobre el crimen siguieron. Las suposiciones y comentarios despedazaron muchas reputaciones, entre ellas la de Mary Miles Minter quien tuvo que retirarse del cine por esta causa. Pero no había gran daño en eso porque Miss Minter había ganado ya más de 1.300.000 dólares, tenía 17 años y era hermosísima.

Edward F. Sands, el secretario que el 2 de febrero de 1922, día del crimen, desapareció en el más profundo de los misterios y cuyo pañuelo fué hallado al lado del cadáver, escribió el 14 de febrero desde su escondite, una carta en la que decía que si le prometían no procesarlo por estafa, el diría el nombre del asesino y las pruebas para condenarlo.

En mayo del año 1922, cuatro meses después del crimen, el Fiscal Thomas Biscall sorprendió con la declaración de que «alguien va a ser aprehendido y convicto del crimen dentro de muy poco y este criminal no será Edward Sands». Pero corrió el tiempo y corrieron chismes contra Mary Miles Minter y su madre hasta que en mayo del año 1936 volvió el crimen a estar de moda debido a que Mary Miles Minter, demandaba en compañía de su madre Sra. Carlota Shelby y de su hermana Sra. Margaret Fillmore a los Corredores de la Bolsa. Blyth Co. En su juicio perseguían se les devolvieran bonos y acciones por valor de 750.000 dólares, que el empleado de esta firma, Leslie B. Henry, que servía una condena en prisión en los días del juicio, les había robado.

En el año 1925, otra vez en el mes de mayo, Mary Miles Minter, había enjuiciado a su madre Sra. Shelby para que esta aclarara las cuentas del dinero ganado por ella durante su carrera cinematográfica. Poco después de principiado el proceso, Miss Minter se arrepintió y, declarando que «sería una desgracia exponer a su propia madre», abandonó el juicio.

Con el correr de los años, del gran crimen, del gran escándalo solo quedó en claro 1o. Que Taylor había sido asesinado; 2o. Que su nombre verdadero era Deane-Tarmer, de una ilustre familia de Irlanda; 3o. Que Sands pudo haber sido su asesino; 4o. Que Taylor tenía enredos con muchas mujeres, entre ellas Mabel y Mary; 5o. Que la hermana de Mary recibió un agran suma por proteger a su madre en el affaire Taylor; 6o. Que no se encontró el revólver con que se mató a Taylor, pero tampoco un revólver de propiedad de la madre de Mary que desapareció misteriosamente de su casa.

Al referirse a su madre en este juicio, la Sra. Fillmore declaró: «Yo la protegí en el caso del asesinato de Taylor y por esto recibí entre otras cosas 133.000 dólares». Debido a esta indiscreta declaración, el fiscal Buron Fitts ha reabierto la investigación del crimen que ha permanecido 15 años en el más profundo de los misterios.

Ha principiado por investigar dos diarios escritos por Miss Minter. Según su hermana, Sra. Fillmore, estos dos libros íntimos, forrados en seda roja «encierran unos escándalos que harán aparecer el ya conocido y tórrido diario de Mary Astor como una cándida e inocente post-data». Uno de los episodios escritos por Miss Minter en el primero de los diarios complica al conocido actor James Kirkyood; «Arrodillándose ante mí, en la soledad del campo, James me hizo su esposa diciendo :Te tomo por mujer ante los ojos de la naturaleza que nos contempla envidiosa». Kirkwood fué descrito por el fiscal Fitts como el predecesor de Taylor en los afectos de Mary Miles Minter.

La nueva batalla ha principiado. Miss Minter y su madre ha sido citadas al jurado que oirá de nuevo los detalles y movimientos de estas y otros testigos durante el tiempo del crimen. Henry Peavey, que ahora vive en el pequeño pueblo de Sacramento, la Señora Mc Lean y si es posible Edna Purviance serán también llamadas a reiterar sus declaraciones. Fitts se propone de una vez por todas aclarar también el misterio del revólver que pertenecía a la madre de Miss Minter. Esta arma desapareció a raíz del asesinato. Al ser preguntada en ese entonces, la Sra. Shelby declaró que el revólver se lo había regalado un amigo pero este negó haber hecho el regalo. El dectective Williams dice que esta arma sirvió a Miss Minter para simular un suicidio en su casa. En cierta ocasión en que su madre la había regañado por llegar tarde en la noche, Miss Minter se fué a su pieza, cerró la puerta y disparó un balazo. Cuando su madre y su abuelita corrieron a ver que sucedía encontraron a Miss Minter tendida en la cama. Creyendo en un suicidio la abuelita sufrió un ataque al corazón que casi la lleva a la tumba.

Así otra vez en mayo, mes fatídico para Mary Miles Minter y su madre, se verá minuciosamente el proceso, el jurado de 12 hombres decidirá definitivamente y según el Jefe de detectives de la policía de Los Angeles al fin se va a esclarecer el misterio debido a que ahora se siguen varias pistas que anteriormente no se investigaron.

QUEMADURAS

El menor Granaldo Calderón Cintilla, de dos años y de Ensenada C, fué asistido en el Cuarto Centro de Socorro de quemaduras menos grave que se produjo en su domicilio al volcársele encima un poco de guayacol.

JUGANDO SE LESIONO

Herminio Hernández Navarro, de 12 años y de San Benigno 25, fué asistido en el Cuarto Centro de Socorro de la fractura del antebrazo izquierdo, que sufrió frente a su domicilio, al caer al pavimento cuando jugaba.

Pagador Central del Retiro Civil el Sr. F. R. Véliz

Es el fundador del diario «La Correspondencia». Bien acogido su nombramiento

CIENFUEGOS, junio 15. DIARIO. Habana.—Ha causado gratísima impresión en la sociedad cienfueguera la designación del distinguido y culto periodista local, Florencio L. Velis, fundador del gran diario de la provincia «La Correspondencia» para ocupar el cargo de Pagador Central del Retiro Civil en la Habana.

El corresponsal se complace en hacer pública por medio del DIARIO DE LA MARINA su felicitación al compañero Velis, ex-presidente del Ayuntamiento de nuestra ciudad y uno de los más prestigiosos hijos de Cienfuegos.

Libertad dictada

El Juez de Instrucción de esta dictó hoy orden de libertad para el detenido Rafael de León, que manejaba la máquina que mató casualmente al niño Fidel Zerquera.

Caballeros de Colón

Los Caballeros de Colón (Consejo de San Pablo) efectuaron sus elecciones reglamentarias, habiendo sido electos Gran Caballero, Antonio G. Asencio: Gran Caballero Delegado, Pedro Casajuana Amigó; Canciller, Esteban R. Torriente: Secretario de Actas, Delfín Díaz Suárez; Tesorero, William Alvarez Matamoros; Guardián Roberto Vitlloch; Abogado doctor Silva Fernández; Guardián Interior, Serafín Ruiz de Zárate; Guardias Exteriores, Alfonso Montes, José R. Avello; Síndico, Santiago Echevantes, Fernando Campa y Agustín Quintero. OBDULIO. Corresponsal.

PALACIO

Una reposición

Los congresistas orientales Mario Abril y Baldomero Surós, estuvieron en Palacio, para gestionar la reposición, en el cargo de que fué cesanteado, del señor Fernando Cuesta Mora.

El Secretario de Obras Públicas

El Secretario de Obras Públicas, informó a los repórters que inmediatamente salía para la carretera de Topes de Collantes a Trinidad con objeto de inspeccionar los trabajos que se vienen realizando en dicho lugar.

El Secretario de Estado

El doctor Juan J. Remos, Secretario de Estado, manifestó que mañana jueves le devolverá la visita de cortesía que le hiciera en su Departamento el Presidente del Senado doctor Lucilo de la Peña.

El Secretario de la Presidencia

El doctor José Enrique Bringuier, Secretario de la Presidencia, estuvo recibiendo a numerosas personas durante la mañana de ayer.

El doctor Sousa

Estuvo invitado a la mesa del Presidente, ayer a la hora de almuerzo, el doctor Benigno Sousa.

Inspector de Transporte

Se informó en Palacio, que de un momento a otro será designado inspector de Transporte el conocido político liberal señor Miguel Angel Cisneros.

Solicitan un millón de pesos

Las corporaciones económicas de Cienfuegos, se han dirigido al Presidente de la República, solicitando del Gobierno, un crédito de un millón de pesos, que la ciudad cienfueguera se compromete a pagar con cargo al 75 por ciento de la recaudación del acueducto de allí.

Alfredo Alvarez

El señor Alfredo Alvarez, congresista habanero manifestó en Palacio, que se propone presentar a la Cámara, una proposición de ley estableciendo la inamovilidad de los empleados de las Juntas Municipales Electorales.

El Secretario de Comunicaciones

Dijo ayer en Palacio el Secretario de Comunicaciones, que el día dos de julio, embarcará para Camagüey, con objeto de inaugurar allí, una sucursal de la Caja Postal de Ahorros.

El Secretario de Justicia

Declaró en Palacio el Secretario de Justicia doctor Alonso Pujol, que el movimiento en el sector de abogados fiscales había sido muy limitado.

El señor M. Camba, ha sido repuesto en su plaza de Fiscal, de acuerdo con una resolución de la Comisión del Servicio Civil. El señor J. Quintana, fué nombrado abogado de oficio de la Audiencia de la Habana, pasando el señor Mandoquín que desempeña el cargo, al de teniente fiscal del Partido de Güines. Se ha efectuado una permuta entre el teniente Fiscal del Oriente de la Habana y el de Bejucal.

UNA MUJER TEME QUE SU ESPOSO LE DE MUERTE COMO SE LO HA ANUNCIADO

La señora Lucila Ballester Rico, natural de la Habana, mayor de edad y vecina de San Leonardo número 18, en Jesús del Monte, remitió hace días al Jefe de la Policía Nacional, coronel Pedraza, un escrito-denuncia, en el que hace constar que debido a los insultos y malos tratos de que era objeto por parte de su esposo Aníbal Santana López, residente actualmente en Compostela 145, se vió en la necesidad de separarde de él.

En vista de esa actitud asumida por ella, su marido constantemente la persigue y amenaza con producirle la muerte en cualquiera ocasión que tenga, por lo que teme pueda llevar a vías de hecho sus amenazas.

La denunciante pide al coronel Pedraza procure por todos los medios a su alcance garantizarle su vida, que está en peligro.

El Jefe de la División Central de la Policía Nacional, ha comisionado a varios de sus subalternos para que practiquen una amplia investigación sobre los hechos y procedan, en caso necesario, al arresto del acusado.

La denuncia fué más tarde remitida al Juez de Instrucción de la Sección Tercera.

Recibió graves quemaduras al estallarle un reverbero

Lutgarda Ramos Fajardo, de 24 años, vecina de Maloja número 7, fué asistida en el Segundo Centro de Socorro, de graves quemaduras diseminadas por el cuerpo, que sufrió en su domicilio, al estallarle un reverbero donde cocinaba leche.

Intoxicada

En el Segundo Centro de Socorro fué asistida de graves síntomas de intoxicación Inés Jonhson, de 16 años de edad, vecino de San Lázaro número 197, que dijo había sufrido al ingerir una pastilla tóxica por otra medicinal.

M.E.C.D. 2016

CRUCIGRAMAS

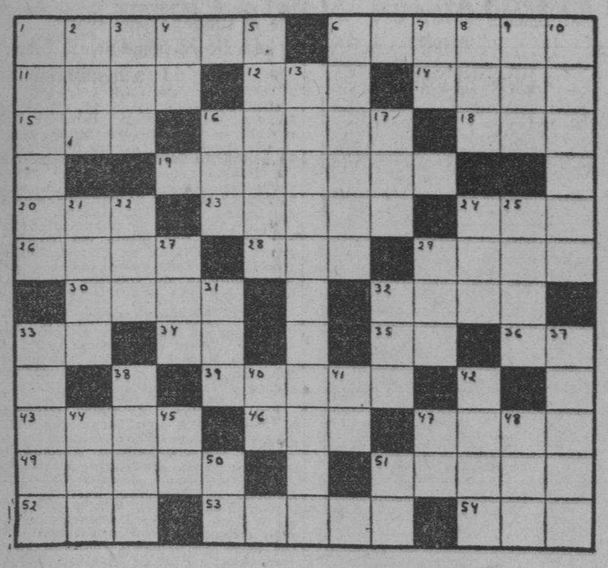

HORIZONTALES

1—Ciudad de Prusia Oriental (Alemania).
6—Piedra para hacer fondear un bote
11—Nombre femenino
12—Río de Italia
14—Tiempo del verbo ser
15—Adverbio de cantidad
16—Duro rígido
18—Animal plantígrado
19—Fatigado
20—Desembocadura de un río en el mar
23—Yegua menor de cuatro años y medio
24—Amarra
26—Río de España
28—Señora
29—Alabar
30—Nombre griego de la diosa de la curación
32—Nombre que se da a un niño pequeñito
33—Es (en inglés)
34—Diptongo
35—Escuché
36—Artículo
39—Mamífero roedor
43—Metaloide
46—Baile
47—Paño usado por los taitianos
49—Grueso, gordo
51—Lugar en que las abejas fabrican y guardan la miel
52—Hijo de Apolo y de Creusa
53—Crisol en que se funden el oro y la plata para amonedarlos
54—Agarradera

VERTICALES

1—Instrumento de metal para llamar.
2—Rey de Wessex en la heptarquía sajona, desde 689 a 726
3—Variante (pl)
4—Seguro servidor
5—Indios que habitan en Cuba
6—Atravesará
7—Arbusto de China y Japón de unos dos metros de altura
8—Juguete
9—Artículo (pl)
10—Apuntar
13—Que destruye
16—Baile americano
17—Composición poética
21—Ave Zancuda
22—Altar
24—Rey de Aonia
25—Moneda china de plata usada en Filipinas
27—Hembra del oso
29—Moneda rumana (pl)
31—Escuchar
32—Impar
33—Nombre antigua de Elche
37—Provincia de España
38—Primer hombre
40—Naipe
41—Sobre (en inglés)
42—Cabello blanco
44—Metal
47—Río de Francia
48—Yunque pequeño de plateros
50—Especie de flecha que usaban los antiguos turcos
51—Sílaba que repetida resulta un apodo familiar

A. L. G.

Solución al Crucigrama anterior

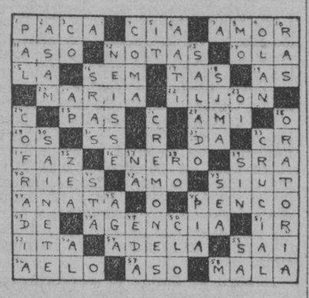

PASATIEMPOS

FIGURAS PERDIDAS

Busque a una muchacha. (La solución mañana).
Solución al problema anterior: De perfil, al revés, a la extrema izquierda.

SUÑO

Por Angelo Patria

LA MADRE Y LA NIÑA ADOLESCENTE

«Esta niña es terca; nunca quiere que se le diga cómo debe hacerlas como otras niñas de su edad. Ultimamente se ha vuelto contra mí y ni siquiera me habla. No sé que hacer con esta hija. No es por mí que quiero que haga bien las cosas, sino por ella misma».

Eso es lo que dice la mamá de Luisa, que se ha rebelado contra ella Y la niña dice:

«No puedo aguantarlo. Mamá cree que todavía tengo tres años cuando tengo diez y seis. Quiero ir a visitar a mis amigas que viven en la misma cuadra, gente a quien hemos conocido toda la vida. Mamá comienza: ¿Quién va a estar allá? ¿Y quién más? Siempre sería mejor que te quedaras en casa. Así sabré dónde estás.

«Así empieza. Y después: Qué vestido te vas a poner? Hay que plancharlo. Yo ya sabía que había qué plancharlo,. y para eso había sacado la plancha y la mesa. Mamá me quita la plancha, coloca la mesa, y dice que yo voy a quemar el vestido, y que si ha de quedar bien, tendrá qué hacerlo ella misma.

«Ya para entonces yo estoy furiosa. Yo habría podido hacer todo eso muy bien sin necesidad de regaños. Y es lo mismo con todo. Yo no se nada, yo no puedo hacer nada, yo soy una inútil según lo que cree mi mamá. Pero todos los demás me creen por lo menos normal».

Esta es la lucha de la adolescencia. aLmamá está muy preocupada con muchas cosas que la niña no sabe ni podrá saber mientras no tenga más experiencia. La niña, por su parte, quiere vivir su propia vida, experimentar un poco y aprender por sí misma a conocer el mundo. Hasta la pequeña experiencia de la plancha y el vestido es una esperiencia útil. Pero la mamá les tiene miedo a los experimentos. Ha visto el triste final de muchos, y teme que su hija caiga en algún error. El efecto no falta de ninguna de las dos partes, pero no hay una buena inteligencia.

Las niñas, y también los niños, en la adolescencia se sienten como personas mayores en muchas cosas y en realidad lo son. Pero junto con esa madurez conservan mucho de niños. Es natural que siendo en parte adultos y en parte niños, no puede esperarse en ellos un progreso uniforme en toda la vida. La experiencia, la fuerza, el desarrollo completo están de parte de la madre, mientras que del lado de la hija hay debilidad, indecisión, duda, ignorancia. Sólo es poderoso en la niña la voluntad de hacer las cosas por sí misma, sin que la estén aconsejando y mandando cómo deben hacerlo todo. Hay qcé encontrar la manera de armonizar estas dos modalidades distintas.

El cariño lo hará mejor que ninguna otra fuerza. Si la madre ha enseñado a la hija a considerarla como una amiga afectuosa y comprensiva, no habrá división, ni rebeldía de la niña en este difícil período de la adolescencia. Si falta esa buena comprensión, es necesario llenar de alguna manera la falta lo más pronto posible. Sobre todo, tiene que haber confianza y esperanza de parte de la madre. La fe es la salvación de las relaciones entre los padres y el niño o la niña adolescentes.

CONDIMIENTA

El hombre que está satisfecho con su posición nunca llega a la cumbre.

☼

Hay gente que asegura que ellos hacen lo que les da la gana. Pero, ¿lo hacen?

El halago consiste en que otro le diga a uno lo que uno secretamente piensa de sí mismo.

☼

Hay hombres que andan con tontos sólo porque resultan inteligentes en la comparación.

LUCES DE LA HISTORIA

BLANCOS CONTRA PIELES ROJAS —Accidente afortunado—

Por J. Carroll Mansfield

SU DESTINO hoy

Por MARY BLAKE

JUNIO 16

El niño nacido en esta fecha dará pruebas desde temprana edad de potodo, recuerde que el dinero por sí solo no puede darle la felicidad.

Si es usted hombre y celebra hoy su cumpleaños, lo más probable es que sea muy inquieto y amigo de meterse en especulaciones y ensayos atrevidos. Si se limita a hacer lo que sabe en los negocios, no hay duda de que logrará alcanzar éxito.

MAS SOCIEDADES ESPANOLAS

LA MATERNIDAD ES OBJETO DE LA MAXIMA ATENCION EN «NUESTRA SRA. DEL PILAR»

Muy complacidas se hallan las asociadas de «Nuestra Señora del Pilar» del servicio de maternidad que la misma le presta. En el pasado mes de mayo fueron atendidas veinte y dos señoras; todas fueron asistidas en el momento del parto por el director de ese departamento, doctor Eduardo Díaz Betancourt, cuyas condiciones de tocólogo son de todos conocidas. Como auxiliar director del referido médico se encuentra la señorita enfermera Zoila Martínez, la que une a su capacidad científica el más afable y cariñoso trato para sus enfermas, siendo esta una de las múltiples causas por las cuales los socios de «Nuestra Señora del Pilar» aumentan diariamente.

LAS «BODAS DE PLATA» DE EL VALLE DE LEMUS

Teniendo en cuenta que la prestigiosa sociedad galaica «El Valle de Lemus», cumplirá en el presente año 25 años de existencia, sus dirigentes comienzan ya a organizar un magno banquete, con matinée bailable, que se efectuará el día 12 de septiembre en la hermosa finca «Las Piedras», situada en San Francisco de Paula.

Trátase de una fiesta en honor de todos los asociados, quienes confraternizarán ampliamente con motivo de las Bodas de Plata de su bienamada institución. El acto será amenizado por la orquesta «Lemos», que dirige el estimado lemés señor Antonio Rodríguez.

La comisión organizadora advierte que es indispensable contar tres meses de asociado para tener derecho a participar del banquete.

Oportunamente ampliaremos detalles respecto a la mencionada jira.

DE «HIJAS DE GALICIA»

La Comisión de Abastos de la sociedad «Hijas de Galicia», celebrará una muy importante reunión el próximo viernes 18 de junio, a las ocho y media de la noche, en las oficinas de la Secretaría, situadas en el edificio social del Centro Gallego

Según se expresa en la orden del día, que ha sido confeccionada por la señora Nieves Gómez de Rego, Secretaria de la Comisión, a la hora indicada se procederá a la apertura del acto de la subasta para suministro de carne al sanatorio «Concepción Arenal».

Teniendo en cuenta la cantidad de pliegos de condiciones que han sido solicitados en la Secretaría Social, se espera que dicha subasta se vea muy concurrida.

Comisión administrativa

También celebrará importante reunión el próximo viernes, a la misma hora, la Comisión Administrativa y de Obras, que tantos éxitos viene conquistando en su dinámica actuación social.

El doctor José Abella, Secretario de la Comisión, ruega a sus compañeros asistan con puntualidad.

LOS MEJORES CONJUNTOS ACTUARAN EL PROXIMO DIA 27 EN LA TROPICAL

Festival Cristal es el título de una simpática fiesta bailable organizada por tres sociedades de esta capital y que tendrá por escenario los jardines de la cervecería «La Tropical», el próximo día 27.

Comenzará a la una de la tarde del domingo veintisiete del presente mes, y se prolongará hasta las siete en punto de la noche.

El producto de esta fiesta tiene un fin benéfico, motivo poderoso para que no decaiga la alegría ni un momento en esta fiesta.

El programa que se ha confecciona do es muy interesante, pues a más de todos los alicientes de una fiesta de esta índole, se celebrarán concursos de son y danzón entre los principales artistas del género.

Activarán tres orquestas típicas en los danzones: Belisario López, Antonio María Romeu y Neno González; dos popularísimos septetos que se mantienen en la rivalidad: Gloria Matancera y Sonora Matancera; una orquesta de jazz: los hemanos Castro y el Quinteto Tomé, conjunto típico español.

El precio de la entrada para caballeros será de sesenta centavos, y las damitas gratis; pero la comisión de puerta se reservará el derecho de admisión.

El «Casino Español» de Guanabacoa entregará un título a V. Presmanes

Cumpliendo un acuerdo de la junta general de asociados, el «Casino Español», de Guanabacoa, hará entrega el próximo día 20, por la noche, y en su propio local social, del título de Socio de Mérito, a su actual presidente, señor Valerio Presmanes Pérez.

Por tal motivo, se ha organizado una interesante velada, en la que tomará parte la Banda del Estado Mayor de la Marina de Guerra Constitucional, que consta de 70 profesores, y la cual es dirigida por el capitán músico, señor Armando Romeu. He aquí el programa a desarrollar por la misma:

PRIMERA PARTE

1. Marcha del Cortejo de «La Reina de Saba», de Ch. Gounod. 2.Suite «Escenas Caucasianas»: I, En las Montañas; II, En la Villa; III, En el Bosque; IV, Procesión del Sadar, de M. I. Imanow. 3. Capricho Italiano, de P. Sschaicowky. 4. Obertura en Fa. de Kallimoda.

SEGUNDA PARTE

5. Serenata de E. Thil. 6. a), Estudiantina, de Ernesto Lecuona; b), Ahora que eres mía, d eErnestina Lecuona, cantadas por Ernesto Romeu. 7. Fantasía Cubana No. 2, de Armando Romeu. 8. Himno Nacional, de P. Figueredo.

TERRY y los piratas — NORMA SIGUE SU RELATO — Por Milton Caniff

LAS AVENTURAS DE TOMAS GAVILAN Y EL INTREPIDO AQUILES

TITO AUDAZ Y SU ODISEA MARINA

EL CUENTO DE HOY

LA PRUEBA DE LA RADIO

Niette tenía sus penas, entre ellas, las del corazón, que son las más serias. Juzgábase la más desdichada de las mujeres, pues su padre y su madre se oponían a su matrimonio con el joven que ella amaba. Se llamaba Marcelo y era pintor. Niette habíale encontrado en un rincón del banco donde ella trabajaba como mecanógrafa. En lo alto de una escalera, Marcelo manejaba la brocha con vigor y cantaba con sentimiento.

El gozo de amor dura solo un (momento;
Pena de amor dura toda la vida

Niette levantó los ojos y lo miró, blanco como un Arcángel, armonioso. Y no se necesitó mucho para que los jóvenes quedaran prendidos por los lazos sutiles del corazón.

Se frecuentaron. Padre Bautru tenía un comercio en Montmartre. La madre, vendía pescado en un carricoche por la calle Lepic y la de los Saules. Era una señora erizada siempre, que imponía respeto, incluso de lejos.

Las buenas gentes tenían ideas precisas acerca de la vida y el matrimonio. Así, cuando Niette les comunicó que había conocido un joven, escuchó:

—Ante todo, déjanos en paz con tu muchacho —le dijo el padre—; yo conozco bien a los muchachos de la barriada... No sirven para nada.

—Y además, —encareció la madre— 66tu te casarás con Luciano que es un funcionario, y por tanto tiene un retiro asegurado.

—No gritó la muchacha suspirando—, no me casaré con Luciano... Ya está calvo; además es una mala persona... En cambio Marcelo...

¡Ah, Marcel! Marcel gustaba de los bombones ingleses, era joven y fantástico.

.....

Los dos enamorados, consternados, celebraron una entrevista.

—He aquí —dijo Marcelo, resumiento la situación—; debo hacer algo que sorprenda a tus padres.

Pero, ¿qué? No todos los días se puede sacar del atolladero a un Presidente de la República, o salvar a la sobrina del Papa de un incendio.

Ni todo el mundo puede pintar como Coret, o jugar al tennis como Bórotra, o rimar como Víctor Hugo.

Marcelo, ayudado por Niette, buscaba la llama que produjera el milagro. El pobre pintor solo tenía su corazón para hacer estos milagros, y ya se sabe que los prodigios de esta víscera no son muy extraordinarios. Por último, la joven tuvo una idea.

—Escucha —dijo ella—; podrías inscribirte en uno de los póximos programas de la Radio-Metróole.

—¿Yo? Pero ¿estás loca?

Niette sacudió la cabeza y expuso su idea.

—Cada miércoles por la noche, escuchamos esa estación en casa. Mamá lo toma muy a pecho; a veces hasta llora. En una ocasión les he dicho: «Marcelo canta y habla mejor que esos».

—¿De veras?

—Comprende cuando mis viejos escuchen que te aplauden, cambiarán de opinión acerca de tí.

Marcelo se dejó convencer; algunos besos ayudaron mucho.

—¡Sea! —dijo— ¿Pero, que voy a cantar?

—A ver, cántame un aire de la «Vida Bohemia».

Niette se extasió.

—Eres magnífico, querido.

Un mes más tarde, Marcelo dijo a Niette

—Ya sabes; es para esta noche.

La joven le dió muchos consejos.

—No comas antes... Y piensa en mí.

Se separaron seguros del triunfo. Después de la comida, Niette se aproximó al receptor con aire inocente.

—Son ya las ocho, papá; voy a poner Radio-Metrópole. Esa noche es de aficionados.

—Bueno —dijo papá Bautru.

El alto parlante dió la apertura de la sesión. Pasaron varios concurrentes. Niette sentía oprimirse su garganta. De pronto el speaker, anunció.

Y he aquí que va a presentarse el concurrente número siete, Marcelo Veyressé, pintor.

—¡Como!— dijo el papá.

—¡El! exclamó la madre!— Niette cierra el botón!

—No; déjalo— dijo su padre.

—Marcelo Voyresse continuó la voz—, que os cantará la «Viada Bohemia».

Niette, contenta, miraba a sus padres.

El piano preludió, y de pronto, la voz de Marcelo llenó el espacio.

Ah, y como está fría esta mano, Déjamela calentar.

Niette sufrió una sacudida de nervios.

Y fué entonces cuando ocurrió algo parecido a un descarrilamiento. Marcelo entonó:

Hay mucha oscuridad
¿Por que vivir en la sombra?

La sala, únicamente, rompió a reir. Alguien gritó.

—La próxima vez engrásate las mandíbulas.

El gong, fúnebre, puso el punto final a la escena penosa

Niette se sentía morir. ¡Qué hulación!

—¡Lo ha hecho expresamente! ¡No hay duda!

De pronto, escuchó que su padre decía:

—No canta muy... ¿cómo decir?, con mucho dominio, pero tiene voz, que es lo esencial. Tal vez podría ayudarme. Ya estoy viejo. Y, para cantar «¡Toneles, toneles»!...

Aún así, la mamá replicó

—¿Y por que lo acaparas, para tí solo, a ese Marcelo? ¡Y yo! En sus días de descanso podría ir conmigo a la calle Lepic, para gritar en mi lugar: «Aquí los arenques frios»...

Y perentoriamente, terminó:

—Me parece que eso será mejor para su voz.

Pierre Nezeloff.

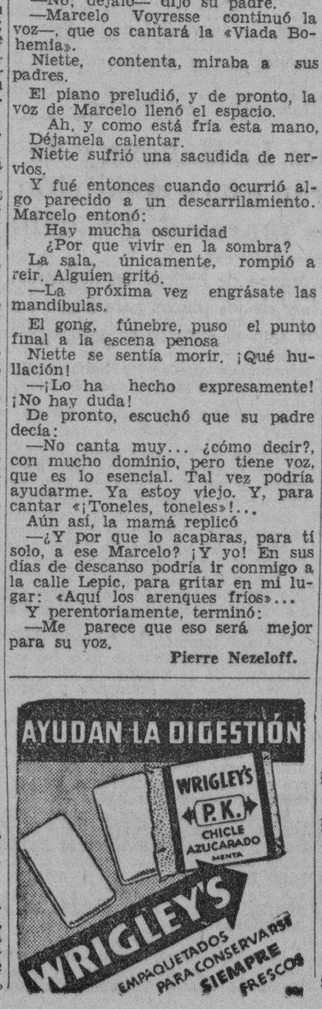

AUNQUE PAREZCA MENTIRA—Por Richard W. Thomas y Walter Galli

Thomas llevó la ardilla a la guerra con él. Fué muerta por una bala confederada cuando jugaba delante de la tienda de campaña del General.

Los 200 que estaban conformes con ponerles el nombre de Mr. Hard a sus hijos, cobraron.

FECHAS Y ANIVERSARIOS
JUNIO 16

☼ Después de un breve reinado de 99 días murió en Berlín en 1888 el Emperador Federico III, a quien sucedió el Kaiser Guillermo II.

☼ En 1723 nació en Pympton, Sir Joshua Reynolds, el famoso pintor inglés.

☼ En 1866 tuvo lugar la batalla de Santa Gertrudis, en el Estado de Tamaulipas, México, durante la presidencia de Benito Juárez, en cuya acción se distinguieron los generales Mariano Escobedo y Jerónimo Treviño, que alcanzaron señalada victoria sobre las fuerzas imperialistas.

☼ Cumpleaños de Gustavo V. Fiesta Nacional en Suecia.

ESTADO DEL TIEMPO

Nota del mediodía del martes:

Hay débiles altas presiones en la mitad oriental de los Estados Unidos, excepto desde Virginia hacia el Nordeste, sobre casi todo el Golfo de México, sobre Cuba y el Atlántico al Sur de las Bermudas.

Pronóstico para hoy, miércoles:

Buen tiempo, exceptuando algunas turbonadas diseminadas por el territorio, más probables en la porción occidental. Vientos flojos a moderados variables, principalmente del Nordeste al Sur.

Observatorio Nacional.

AUTOMOVILES CIRCULADOS

Por transitar con exceso de velocidad, fueron circulados ayer por la Policía, los vehículos siguientes

Primera Estación: 39,514, 11,227; ómnibus 676, ruta 27 y el carro de reparto de leche finca «Aldama».

Segunda Estación: 14,299 y 31.475.

Quinta Estación: ómnibus 441, ruta 16.

Octava Estación: 4,532, 6,771, 7,641.

Décima Estación: 26.753.

Oncena Estación: 8,658; ómnibus 262, 57.481, 22, 1.176, 33, 1.586.

Duodécima Estación: 85,854.

Décimatercera Estación: 12,619.

Décimacuarta Estación: ómnibus 855, 838, 1.445, de la ruta 31 y 6, de la ruta Especial.

M.E.C.D. 2016

EL REPRESENTANTE JONES DECLARA QUE SIGUEN LAS NEGOCIACIONES ACERCA DE LA LEY AZUCARERA

BOLSA DE NUEVA YORK

COTIZACIONES AL CIERRE DE AYER

—A	
Amerada	87½
Am Radiator	19⅞
Adams Expr	15¾
Air Reduce	67½
Alaska Jun	11½
Alleghany	2¾
Allied Chem	219½
Allis Chal	59
Amer Can	90¾
Am Car Fou	52
Am F Pow	6¾
Amer Ice	3
Amer Inter	13¼
Amer Loco	44½
Am V Light	7¾
Amer Smel	85
Amer Sugar	43½
A C Alcohol	22
Amer T and T	165
Am Tobac A	74½
Am Tobac B	74¾
Am W Works	16
Am Woolen	8⅜
Anaconda C	50¾
Atchison	81¾
Atlan Coast	50¾
Atlan Ref	27⅞
Ass D Goods	16¾
Auburn Auto	20½
Aviat Cor	6¼
Amer Bank	22¼
Amer Metal	44¾
—B	
Baldwin Lo	5½
Balt and Ohio	27⅝
Bendix Avi	19¼
Best and Co	48
Beth Steel	80⅛
Borden Co	23⅝
Briggs	41¾
Brook Man	21⅜
Byers A M	21
—C	
Can Pacif	13⅛
Curtiss W	17⅜
Case T Mach	164
C Violeta	12⅝
C de Pasco	63
Ches and Ohio	54⅝
Chi R Islan	2¼
Chrysler	101⅞
Coca Cola	158
Col Carbon	115½
Comm and Sout	2
Con Cigar	10
Cons Gas	32⅝
Cons Oil	15
Cont Can	51¼
Cont Oil	43
Corn Prod	58½
Coty Inc	7⅛
Cuba Co	1⅜
Cub Amer S	8⅛
C Am Sug, p	115
Cmm-l Solv	13¼
Chesapeake	73
C Palmolive	19¼
Cruc Steel	60
Cons R Cuba	5⅛
—D	
Del Hudson	38⅞
Del and Lack	16¼
Drug Inc	11½
Dupont	152
—E	
East Kodak	170¼
El Auto Lit	38½
El Pow Lig	15
Elec Bond	14¾
Erie (R R)	14⅞
—F	
Fox Film C	34¾
Prep Texas	25¼
—G	
Gen A Tank	67½
Gen Asphalt	29¾
Gen Elec	50⅞
Gen Foods	36⅞
Gen Motors	50⅛
Guantánamo S	2¼
Gillet Saf	14½
Gimbel Bros	22⅝
Gold Dust	11¾
Goodrich R	40⅝
Goodyear	38½
Gen Bronze	7⅝
Great North	51¼
—H	
Hershey, com	—
Homestake	367
Houston Oil	14⅞
Hudson Mot	14⅝
—I	
Illi Cent	24
Interb R T	6⅝
Int Cement	55
Int Nickel	56⅞
Inter Tel	10¾
Illin Glas	87
—J	
Johns Mansv	126½
—K	
Kroger Groc	18⅝
Kresge S S	20⅞
Kennecot	54¾
—L	
Lambert Co	19¾
Ligg Myers	95¼
Loew-s Inc	77
Loose Wiles	29⅛
Lorillard	20⅝
Louisv Nas	87½
Ludlum Stl	31
Lehman Cor	37½
Liquid Carb	47¾
—M	
Macy (H R)	45½
Montgomery	52¼
Miss Pac, c	3¼
Miss Pac, p	7¼
Min Honeyw	100
Murray Corp	11¼
—N	
N Y Central	40½
Nash-Kelvi	17¼
Nat-l Dist	29⅞
Nat-l Bisc	24
Nat-l Cash	32¾
Nat-l Dairy	21½
Nat-l P Li	8⅞
North Amer	22¾
N A Aviat-n	11
Nort Pacif	30¾
—O	
Ohio Oil	18⅝
Otis Elev	39⅜
Otis Steel	17
—P	
Packard Mot	8⅜
Paramount	18
Pennsylvann	38
Pullman Co	54½
Proc Gamble	58¼
Pure Oil	17
Puerto Rico	33⅛
—R	
Radio Corp	8⅛
Rep I Steel	33⅜
Reynolds	50
—S	
Schen Dis	39½
Safeway St	33½
Sears Roeb	86½
Simmons Co	44⅞
Soc Vacuun	18¾
St Paul, p	4
So Pacific	47⅝
South Ry	33¾
Stan Brands	12¼
Stand Gas	6⅛
Stan N J	64
Stan Oil C	40⅜
Stewart War	18
Studebaker	12⅝
Sun Oil	66½
—T	
Texas Co	57
Texas Gulf	34¾
Tinken Roll	58⅜
—U	
Union Carb	97
U Pacific	134
Union Oil	23⅜
United Cor	4⅛
Uni Cor, pfd	34¼
Unit Fruit	79½
U S Rubber	57¼
U Aircraft	24⅝
U S Steel	95⅝
U S Ind Alc	32⅛
U Gas Corp	8¼
U Gas Warr	1⅞
—Y	
—V	
Vanadium	26⅛
—W	
Warner Bros	12¾
W Brothers	8
West Union	54½
West Elec	138
Woolworth	46
Yellow-Tr	23

BOLSA DE LA HABANA

COTIZACIONES AL CIERRE DE AYER

COTIZACION OFICIAL

Bonos y Obligaciones

	Comp.	Vend.
República de Cuba:		
Speyer, 1904	104½	—
Deuda Int, 1905	98	99
Cuatro y medio, 1909	100	—
Morgan, 1914	105	105¼
Morgan, cinco y medio 1923	104	106
O Públicas, 5 y medio 1945	61	61¼
Obligs Oro, 9 cupones	47	—
Obligs Oro, 7 cupones	41	—
Obligs Oro, 7 cupones	41	42
Azúcar, 5 y medio 1940	100¼	103
Rep Cuba, Morgan (Seriados) 5½% — 1927:		
I Vence 1 julio, 1936	99½	—
J Vence 1 julio, 1937	100	—
Ayunt Hab 1ra Hipt	94	—
Ayunt Hab 2da Hipt	94	—
Centro Asturiano	48	—
B Territorial, Serie B	30	50
Cervecera	50	—
Cervecera Oblig no hip	12	20
Gas	107	—
Hav Elec (Consol)	29	30¼
Hav Electric, Debentures Oblig no hipt	2½	5
Edificio La Metropolitana, S A	20	—
Ladrillos	40	—
Mercados de Abasto y Consumo 1ra Hipt	66	—
Nueva Fábrica de Hielo	104½	—
Papelera Serie B	98½	—
Teléfonos	90	—
Unidos	16	—
Obligs Oro, 4 cupones	41¾	43
Azúcar	100	—
Julio 1936, I Morgan	101	—
Julio 1937, J Morgan	100	105
Ayuntamiento, 1a	95	110
Ayuntamiento, 2a	95	110
Centro Asturiano	50	—
Cervecera Internacional	54	—
Cervecera Internacional, Obligs no hipt	13	15½
Gas y Electricidad	109	—
Hav Elec Railway Co	29	30½
Hav Electric Ry Comp, Obligs no hipt	2⅞	5
Nueva Fábrica de Hielo	104½	—
Pap Cubana, Serie B	99	—
Cuban Telephone Co	90	—
Unidos	15	—

ACCIONES

	Comp.	Vend.
Banco Agrícola	—	—
Banco Territorial	8	45
B Territorial (Benef)	⅜	—
Cervecera	25	—
Fec C Consolidados de Cuba, P	5¼	8
Cuba, R R	9¼	—
Fibras y Jarcia	44	—
Hav Elec Utilities Com, P 6 por 100	40	46
Hav Elec Utilities Com, P 5 por 100	10½	14
Hav Elec Railway Com, preferidas	1¼	3½
Hav Elec Railway Com, comunes	¼	1
Jarcia, P	80	100
Jarcia, C	—	—
Licorera de Cuba	2½	4½
Mercantil, La (Seguros)	—	—
Metropolitan Auto	—	—
Naviera, P	11	—
Naviera, C	2	—
Nueva Fábrica de Hielo	150	—
Nueva Fábrica de Hielo, Beneficiarias	60	—
Pesca, P	25	—
Pesca, C	2	—
Teléfono, P	40	50
Teléfono, C	—	—
Unidos	3	4
Unión Oil	1½	3¼
Cervecer a Internacional	26	—
F C Consolidados, P	4½	6
Cuba Railroad, P	9¼	—
H E Utilities, Prefs	42	—
H E Utilities, Pretes	10½	12¾
Hav Elec Ry Co, P	2	4
Jarcia, P	88	—
Jarcia, C	15½	20
Licorera de Cuba	2½	6
Naviera, P	11	—
Naviera, C	2	—
Nueva Fábrica de Hielo	50	—
Nueva Fábrica de Hielo, Beneficiarias	60½	66
Teléfonos, P	42	—
Ferrocarriles Unidos	3	4
Unión Oil Co	1	3¼

COTIZACION A TERMINO

Ayer, a las 3.30 p. m.
Entregas: días 15 y último de mes

Bonos y Obligaciones

	Comp.	Vend.
República de Cuba:		
Speyer, 5 por ciento	104⅝	109
Deuda Interior	98½	100
Speyer, 4 y medio por ciento	100	105
Morgan, 5 por 100	105⅛	105½
Morgan, 5 y medio por ciento	104	106
O Públicas, 1945	61¼	61¾
Obligs Oro, 9 cupones	47	57
Obligs Oro, 7 cupones	42	48

«COTIZACION LIBRE»

Bonos y Obligaciones

	Comp.	Vend.
Inter Tel Convert, 4 y medio por ciento	82	—
Inter Tel, 5 por ciento, 1955	60	—
Cuba Tel Co, 7 y medio por ciento	101	—
Cuba R R, 5 por ciento, 1952	47	—
Cuba RR, 7 y medio por ciento, 1936	56	—
Norte de Cuba, 5 y medio por ciento, 1942	47	—
Manatí Sugar, 5 y medio, 1942	—	—
Vertientes Sugar, 7 por 1942	21	—
Eastern Sugar, 7 y medio por ciento, 1937	—	—
Central Cunagua, 6 por ciento, 1957	—	—
C Gallego, 6 por ciento, 1975	53	—
Ved Tennis, 3 por 100, 1975	53	—
Ved Tennis, 3 por 100, 1949	5	—
Pro Arte Musical, 7 por ciento	30	75
Casino Español, 6 por ciento	70	—

ACCIONES

	Comp.	Vend.
Inter Telp and Tel	10½	—
Cía Cubana de Electricidad, P, $6.00	20	28
Cuban American Sugar, preferidas	100	—
Cuban American Sugar, comunes	7	—
Cuba Company, C	1	3
Nueva Papelera Cubana	60	—
Cía Litográfica, P	50	—
Auxiliar Marítima, P	6	10
Seguros La Comercial	80	—
Seguros El Comercio	—	—
Central Violeta	—	—
Guantánamo, P	—	—
Guantánamo, C	—	—
Litográfica, C	—	—

GRAN FLOTA BLANCA

Protegemos sus intereses al proteger los nuestros

El servicio de transporte desarrollado por la United Fruit Company entre Cuba y el Norte tuvo como fin darle al embarcador las más modernas facilidades existentes. Itinerarios fijos, salidas puntuales con vapores rápidos, refrigeración moderna y manipulación escrupulosa, han hecho de este servicio un ejemplo en la América Hispana. Tanto representa para nosotros cuidar este servicio como para usted patrocinarlo.

Salidas semanales de la Habana, New York y New Orleans

Departamento de Pasajes: Prado 84 Tel. M-7238
Oficinas Generales: Muelle de Sta. Clara, Tel. M-6975

UNITED FRUIT COMPANY

LOS DETALLISTAS ACORDARON FELICITAR A SU PRESIDENTE POR LA GRAN LABOR REALIZADA

Concurrirán los miembros de la Asociación al festival benéfico que organiza el Centro de Detallistas y que tendrá efecto el domingo 27 en los jardines de La Tropical

En el salón de actos de la «Asociación de Detallistas de Víveres Unidos de la Habana», se reunió la Directiva de dicha corporación, bajo la presidencia del señor José Busto Fernández y actuando el vicesecretario señor Benigno Somoza, en sustitución del señor Ramón López, que se encuentra enfermo.

De los asuntos tratados y acuerdos adoptados, se nos entregó para su publicación la información siguiente:

«El señor presidente declaró constituído el acto, ordenando la lectura de la convocatoria y orden del día, que fueron aprobadas.

Seguidamente el Secretario en funciones dió lectura al acta de la sesión anterior, siendo aprobada por unanimidad.

Leído el informe de tesorería con el balance de las operaciones sociales durante el mes de mayo pasado, donde se detallan todas las partidas por ingresos y gastos, fué aprobado.

Se conoció y aprobó el informe de secretaría del mismo mes, donde aparecen todos los trabajos y gestiones realizados por los departamentos Legal, Contabilidad y Secretaría, en favor de los asociados que solicitaron sus servicios, mereciendo los elogios de los asistentes.

Se dió lectura al informe que rindió la Comisión de Propaganda de su labor durante el referido mes de mayo, siendo muy celebrada, por el aumento de socios de número y anunciantes del Boletín Oficial; mereciendo la aprobación de la junta que reconoció los esfuerzos de sus componentes por el auge social.

La Comisión de Hacienda e Inmuebles rindió su informe de la administración de la casa Concha número 15 y medio; así como de las obras realizadas en el edificio social y la adquisición de mobiliario, siendo todo aprobado.

El señor Presidente informó de la visita que hizo en compañía del letrado consultor doctor Rivero, y del empleado de la Asociación, señor Ordóñez, para solucionar distintos casos pendientes de los asociados, que se tramitan en el Municipio de la Habana, entre ellos sobre la presentación de las deliberaciones juradas de los subarrendadores.

También informó que la Federación Nacional de Detallistas había visitado al señor Alcalde Municipal para tratar del cumplimiento de los convenios celebrados por los detallistas en relación con las patentes de alcohol, saliendo complacido de su gestión.

Así mismo informó de la visita hecha al señor Secretario del Trabajo para tratar del precio en la venta al público del café y la leche y que aún se continúan las entrevistas para dejar el problema solucionado.

Ultimamente informó de las distintas gestiones que realizó la Asociación por su mediación y la del doctor Elizalde, en auxilio de un asociado que tuvo un incidente con una autoridad, el que fué solucionado satisfactoriamente, para ambas partes.

En vista de todos esos informes, la junta acuerda por unanimidad, felicitar al señor Busto y Fernández, por su actividad en actuar y por los éxitos que alcanza en todos los asuntos en que interviene, al poner a contribución su voluntad y energía en favor de los asociados que solicitan su intervención y apoyo en sus peticiones.

El señor Busto dió la grata noticia de haber regresado de su tierra natal, España, el señor Segundo Formoso, ex-vicepresidente de la Colectividad, dando la junta muestras de agrado por tenerlo nuevamente entre nosotros.

En la lectura de la correspondencia, que fué numerosa, recayó el oportuno acuerdo y contestación en cada una de las cartas leídas.

Se acordó aceptar las entradas del Centro de Detallistas de la Habana, para el festival que celebrará próximamente con fines benéficos.

En asuntos generales se trataron infinidad de ellos, tanto de carácter social como en relación de los asociados y los servicios a los mismos, sin importancia para la publicación por tratarse de asuntos que afectan al orden interior de la Colectividad y de los asociados a ella».

TABACO

Solamente lotes de capas nuevas y de clases para cigarrería, han pasado a terceras manos en los comienzos de la semana. No son cantidades de la importancia que tenían las que se vendieron en las anteriores semanas. Pero tanto o más importantes que aquéllas han de venderse en próximos días, habida cuenta de que todavía no han actuado en el mercado las firmas manufactureras locales ni las entidades que suministran las mayores cantidades de capas a fábricas de los Estados Unidos. Salvo algún que otro lote viejo, no hay otras existencias disponibles, de capas de Partido y Vuelta Abajo, que las partidas que están llegando procedentes de las escogidas que funcionan en localidades de las dos mencionadas zonas. Por eso, y porque la necesidad lo determina, es que se estima ha de ser absorbida la nueva producción de rezagos de todas clases que lleguen al mercado. Esto lo dijimos otra vez al generalizar alrededor del estimado de la cosecha y las necesidades de los fabricantes locales y del Norte.

Las clases bajas de Vuelta Abajo se están agotando. Los fabricantes de cigarrillos conocen la realidad. Uno y otro día compran algo y, en esa forma, acabarán de llevarse a sus almacenes, antes de que el tabaco de la nueva cosecha esté en condiciones de utilizarse, lo que queda disponible.

Igual punto de vista mantenemos respecto de las clases llamadas de fábricas: se agotarán muy pronto.

Las tripas limpias de Remedios pasaron a terceras manos, y siguen vendiéndose los restos de las inferiores. Los pequeños fabricantes del interior hacen gasto ininterrumpido de esas clases. También de las capas de esta procedencia. Y los exportadores siguen preparando nuevos embarques de esas clases bajas. En próximos vapores han de remitirse a Europa importantes cantidades. Si los precios que pagan aquellos mercados fueran algo mejores, no preocuparía la tarifa que ha sido acordada para las escogidas de Las Villas o zona de Remedios...

RECIBOS POR FERROCARRIL

Por los patios de los ferrocarriles entraron ayer: de San Luis de Pinar del Río, para Martín Dosal e Hijos, 55 tercios, y de Mendoza, para Toraño y Ca., 33.

ENTRADAS POR CAMIONES

En camiones se recibieron ayer: de Caimito, para José Toraño y Compañía, 62 tercios; de San Antonio de los Baños, para Severiano Jorge y Compañía, 84 tercios, y para Junco y Compañía, 56.

LOS CUEROS EN LA ISLA

Precios que rigen:

	Libra
Habana	$ 0.10
Pinar del Río	0.09
Matanzas	0.09
Camagüey, de 10 a	0.11
Oriente, frescos	0.07
Cienfuegos	—

MERCADO DE GRANOS

Cierre ayer en Chicago:

Avena:	
Julio	35⅝
Septiembre	37¼
Diciembre	40⅜
Centeno:	
Julio	84⅞
Septiembre	79½
Diciembre	81⅜
Maíz:	
Julio	114⅜
Septiembre	100¾
Diciembre	75⅝
Trigo:	
Julio	111
Septiembre	110½
Diciembre	112¼
Trigo de Winnipeg:	
Julio	122⅛
Octubre	116½
Diciembre	115
Trigo de Minneapolis:	
Julio	126⅞
Septiembre	119
Diciembre	118¼
Trigo de Kansas City:	
Julio	107⅝
Septiembre	107¾
Diciembre	108⅞

PRECIOS DE MIEL Y CERA

Precios que pagan los almacenistas de esta capital:

Miel:	Ctvs. Galón
En barril nueva, de 48 a	55
Cera:	
Amarilla, a	26
Oscura, a	20

LA TABACALERA COMPAÑIA DE SEGUROS S. A.
(Accidentes del Trabajo)
GARANTIA - PROTECCION - SERVICIO
Edif. Bacardí 201.21 Habana
Teléf. M-7388
Telégrafo «NICOSEGURO»

EL MRDO. DE CRUDOS ACENTUO SU FIRMEZA REPORTANDOSE VENTAS A 3.40 Y 3.41 CTS.

Después las ofertas eran a la base de 3.40 para todas las procedencias. El contrato número 3 en el mercado de futuros quedó más alto al cierre. Mejoró también el contrato núm. 4

Temprano en la mañana de ayer reportóse en el mercado de crudos dos ventas efectuadas en lunes a última hora, consistente una en 3,000 toneladas de las Filipinas, en puerto de Nueva York, a 3.40c a la refinería Arbuckle, y la otra en 2,000 toneladas de igual procedencia, para embarque en julio-agosto, a 3.41 centavos a un operador. El mercado siguió ayer con tono sostenido, habiendo ofrecidos dos cargamentos de Cuba, uno de Puerto Rico y varias partidas de las Filipinas a 3.45c, tras de haber quedado limpio de cuanto había disponible a 3.40c.

En los futuros el Contrato número 3 estuvo sostenido, acusando los precios alzas netas de 0 a 1 punto en los últimos momentos de la tarde, cuando ya la demanda había disminuído; pero sin que se notara presión alguna. En el Contrato número 4 hubo ligera demanda, mostrando los precios al cierre alzas de ½ punto. Se vendieron en total 12 250 toneladas en el Contrato número 3, y 19,100 en el Contrato número 4.

El refinado permaneció quieto.

MERCADO DE LONDRES.—El mercado de Londres cerró sostenido, con ofertas al equivalente de 1.17c libre a bordo Cuba, con flete de 27 chelines. Las cotizaciones de la Terminal fueron las siguientes:

	Cierre del 14	Cierre del 15
Junio	6/6	6/6
Julio	6/6½	6/6¾
Agosto	6/6½	6/6¾
Octubre	6/6½	6/6¾
Diciembre	6/6½	6/6¾
Marzo	6/8¾	6/8¾
Mayo	6/9½	6/9¾

LA NUEVA LEY.—Ayer tarde recibieron los señores Luis Mendoza y Cía. por su hilo directo un despacho procedente de Washington, que dice como sigue:

«El representante Jones, presidente de la Comisión de Agricultura de la Cámara, manifiesta que siguen las negociaciones para lograr una fórmula de transacción acerca de la proyectada ley azucarera, que se halla bloqueada por la insistencia del Gobierno en imponer su propio programa. Agrega Mr. Jones que, aunque las negociaciones se hallan en marcha desde hace ya algún tiempo, no tiene nada de nuevo que informar.»

INFORME DE LAMBORN.—Los señores Lamborn, Hutchings & Co., dieron ayer tarde el siguiente informe sobre el mercado de crudos:

«Los últimos cables recibidos al cierre del mercado ayer anunciaban una venta adicional de 3,000 toneladas de las Filipinas, en puerto de Nueva York, a la base de 3.40 a la refinería en Arbuckle Bros.

Temprano en la mañana de hoy reportóse otra venta de 2,000 toneladas de igual procedencia, para embarque en julio-agosto, a la base de 3.41 a operadores.

Hoy abrió el mercado de crudos a la base de 3.40, y limitadas ofertas de Cuba, para embarque en julio; de Puerto Rico, para embarque tarde en junio, y de las Filipinas, para llegar en junio-julio y embarques en julio-agosto, a la base de 3.45.

Cotización «spot» de Willett & Gray el día 14: 3.40.»

GODOY-SAYÁN
SEGUROS Y FIANZAS
(INSURANCE AND BONDING)
TELEFONOS: M-9866 M-9867
AGUIAR 77
HABANA, CUBA

Cotizaciones

NUEVA YORK, Junio 14.—(A.P.)—Cotizaciones al cierre de la Bolsa de Nueva York.

Bonos:	$9.873,100
Acciones	928,563

COTIZACION DE LA PESETA

La peseta española se cotizó ayer, al cierre del mercado, a razón de 17.39 por dólar.

COTIZACION DEL FRANCO

El franco francés se cotizó ayer en el mercado local a razón de 22.42 por dólar.

COTIZACION DE LA LIBRA

La libra esterlina se cotizó ayer, al cierre del mercado, a $4.94¼.

Las actividades de las corporaciones económicas durante la semana actual

La Directiva de la Cámara de Comercio de la República, se reúne esta semana, con el objeto de tratar los asuntos ordinarios correspondientes al mes en curso, como también los problemas en los cuales ha intervenido y hemos dado a conocer ampliamente.

El Centro de Detallistas de la Habana está ultimando la organización del acto benéfico que ha de celebrar el domingo 27 del actual. Se nos informa que cooperarán en el éxito distintas organizaciones.

Otras corporaciones celebrarán reuniones en los presentes días, para seguir estudiando los problemas que les han presentado los impuestos proyectados por el Gobierno.

CIERRE DE LOS VALORES EN LA BOLSA DE N. YORK

NEW YORK, junio 15.—Aunque no parece haber solución a la vista para las presentes dificultades obreras, el mercado de acciones tenía ya hoy una tendencia más fuerte, si bien el restablecimiento experimentado no fué muy cuantioso, ni en cuanto al movimiento de los precios ni al volumen de operaciones. Pero aún así se comenta favorablemente la ausencia casi total de toda presión de ventas al cabo de la fuerte caída de ayer. En cambio, cualquier satisfacción que pudiera derivarse del hecho de no haber afluído hoy la liquidación en gran escala al mercado de acciones quedó contrarrestada en medida considerable por el fracaso de las acciones en registrar una mejoría vedaderamente digna de ser llamada tal.

Casi todas las noticias del día estuvieron relacionadas con la situación obrera nacional, aunque la atención de los círculos financiero-internacionales sigue enfocada en la crisis monetaria francesa, que al parecer es motivo de graves preocupaciones en el extranjero.

Es evidente que la opinión especulativa y quizá en menor escala la inversionista han sufrido un grave revés con la caída de los precios a través de sus niveles de resistencia anteriores. Es, pues, natural que, a consecuencia de este acontecimiento, muchos que de otra suerte estarían dispuestos a comprar acciones se limiten de momento a esperar a que se despejen las incertidumbres actuales antes de reingresar en el mercado de manera decidida o entusiasta.—DFUnderhill.

MERCADO DE METALES

Cierre ayer en New York:

Cobre	13.55
Estaño	54⅝
Nickel	35
Zinc	7.10
Plata	44¾
Plomo	6.00
Oro en barras	35
Manganeso	40

LA PLATA EN TORONTO

Cierre ayer en Toronto:

Noviembre	43.95N.	—
Septiembre	44.00	44.50

SE SOLICITA EN ALQUILER en

Guantánamo, en lugar céntrico, local para establecimiento ya experimentado. No para ensayo. Sobre 200 metros cuadrados. Renta: de acuerdo con la realidad. Remitir proposiciones y cróquis de situación a los: ALMACENES INCLAN —Hijos de Inclán, Aguila Nros. 95 y 97, Habana.

COLEGIO DE PROFESORES, CONTADORES Y PERITOS MERCANTILES DE LA PROVINCIA DE LA HABANA

SECRETARIA

Cumpliendo lo dispuesto en el artículo 17 de los Estatutos y de orden del señor Decano, cito a los señores Colegiados, para la Junta General ordinaria, que deberá celebrarse a las tres de la tarde del día 19 del actual, en este Colegio, Empedrado 34, Departamentos 211 y 213.

Habana, 15 de junio de 1937.

Ernesto Pérez Reventós.
Secretario

VALORES

La nota sobresaliente ayer en el mercado local, volvió a ser el bono de Obras Públicas. Fué de nuevo objeto de la demanda por parte del elemento especulador, «que a medida que transcurren los días se va libertando del pesimismo que le infundieron las versiones que corrieron», decía un observador a última hora de la tarde. En $5,000 se operó, al 61, durante la Cotización Oficial de la Bolsa de la Habana. Fuera de pizarra se concertaron otras operaciones al contado y a plazos. Alguna, según se nos dijo, a tipo algo mejor que el apuntado: al contado, se entiende.

Mejoraron también las Obligaciones Oro del Tesoro, operándose después del mediodía en distintas cantidades, especialmente en las de siete y cuatro cupones. «La especulación hace su agosto, porque vendió alto y ahora compra bajo para cumplir con sus compromisos». Es opinión de un viejo corredor.

Pero en verdad que el mejor tono que se advierte en esas emisiones, tocó poco a las acciones. Diríase que sólo dos emisiones despertaron interés y recibieron algún apoyo: las preferidas del seis de la Utilities, y las de la Nueva Fábrica de Hielo especialmente las beneficiarias. Se operó en unas y otras de esas acciones.

Los bonos de renta fija mencionados en anteriores impresiones, siguieron siendo objeto del favor de los inversionistas. Durante la Cotización Oficial de la Bolsa se vendieron 5 000 pesos de los de Morgan, del cinco por ciento, al precio de 105.

Fuera de pizarra se operó en varios de esos bonos que tienen sus intereses al día, y en contadas acciones.

De la lista de la Cotización Libre ofrecieron firmeza los bonos del Centro Gallego, Casino Español, International Telephone del cuatro y medio, y Cuban Telephone del siete y medio. Las acciones de esta cotización estuvieron quietas.

MERCADO DE PIELES

Cierre ayer en New York:

Junio	14.38
Septiembre	15.15
Diciembre	15.54
Marzo	15.85

MERCADO DE CAFE

Cierre ayer en New York:

Julio	7.22
Septiembre	7.10
Diciembre	7.02
Marzo	6.98
Mayo	6.96

MERCADO DE SEDA

Cierre ayer en New York:

Junio	182
Julio	183
Septiembre	180
Diciembre	180

LOS CANJES DE CUOTAS DE AZUCAR EN LA BOLSA

En la tarde de ayer quedaron cotizados, en la Bolsa de la Habana, los canjes de certificados de identidad de las cuotas azucareras, como sigue:

Libre por mundial: de 1.18 a 1.19; Libre por Retenido: de 25 a 26; Retenido por Mundial, de 92 a 94; Mundial por Local, de 15 a 16.

No se reportaron operaciones en la pizarra de la mencionada Bolsa.

The London Surety Company Inc.
«COMPAÑIA DE FIANZAS EN GENERAL»
CON GARANTIA EN BONOS DE LA REPUBLICA
OBRAPIA 34, Bajos. ENTRE CUBA Y AGUIAR HABANA.—CUBA
Telégrafo: LONDON
TELEFONO M-2740

GANADO

Precios que pagan compradores, entregado el ganado en esta capital:

	Ctvs. Libra
Vacuno, de 3½ a	3¾
Cerda, de 7 a	9
Lanar, de 3 a	3½

LOS PRECIOS DE LA CARNE

En los mataderos de esta capital rigen los siguientes precios:

	Ctvs. Kilo
Vacuno, de 12 a	13
Cerda, de 26 a	30
Lanar, de 20 a	25

MATADERO DE LUYANO

Se sacrificaron ayer en el Matadero de Luyanó:

	Cabezas
Vacuno	124
Cerdos	32
Carneros	18

MATADERO INDUSTRIAL

Se sacrificaron ayer en el Matadero Industrial:

	Cabezas
Vacuno	158
Cerdos	35
Carneros	32

CARROS ENTRADOS

Ninguno.

Bonos de Cuba

Cierre ayer en New York:

	Comp.	Vend.
Speyer, 5%	102	—
Speyer, 4½%	97¾	98¾
Morgan, 5%	102½	—
Morgan, 5½%	103⅛	104½
Obras Públicas	60⅝	60¾
Cuba Railroad, 5%	47	48⅞
Cuba Railroad, 7½%	58	60
Cuba Northen, 5½%	47	47½
Manatí Sugar, 7½%	60	65
Inte. Tel. & Tel, 4½%	87	89¼

El Oro y la Plata

Cotizaciones ayer en la Bolsa de la Habana:

Plata contra billete americano	98¾	99
Oro acuñado contra billete americano	155	—

CAMBIOS EN NEW YORK

Cierre ayer en Nueva York:

Libra Esterlina	4.94¼
Franco	4.44
Pesetas	5⅝

MERCADO DE MANTECA

Cierre ayer en Chicago:

Julio	11.90
Septiembre	12.15
Granel	11.35

MERCADO DE LIVERPOOL

LIVERPOOL, junio 15.—El trigo debió abrir de ¼ más bajo a ⅛ más alto; abrió de 1⅝ a 1¾ más alto, y a las 12:30 p. m. estaba de 1⅝ a 2⅛ más alto. El algodón debió abrir de 2 a 8 puntos más alto y a las 12:15 p. m. estaba de 2 más alto a 6 más bajo; recibos 27,000 pacas; Americanas 0; Middlings 6.89.

A la 1:20 p. m. el trigo se cotizaba de 1¼ a 1⅝ más alto, y a las 2:15 p. m. de 1⅜ a 1⅞.

MERCADO DE LONDRES

LONDRES, junio 15.—El oro en barras se cotizó hoy a 140 chelines, 5½ peniques, contra 140 chelines, 6½ peniques el lunes. Han sido adquiridas por cuenta ignorada las £736,000 en oro en barras que había disponibles en el mercado libre de esta plaza. El dólar (cable) se cotizó a 4.9385 por libra esterlina. La Bolsa de Londres abrió inactiva y con tendencia de baja, cotizándose Internat'l Nickel al equivalente inglés de 57 13/32, USSteel a 94 13/16. La plata se cotizó a 18⅞ peniques onza, baja de ⅛, en un mercado desanimado.

A las 2 p. m. USSteel se cotiza a 93⅛; American Tel. a 163 y General Motors a 48⅜, equivalentes ingleses.

A las 2 p. m. el cobre disponible se cotizaba a £51 7/6d, baja de £1-16/3d con los futuros a £51 7/6d, baja de £1-12£6d. El cobre electrolítico a £59, baja de £2, con los futuros a £61, baja de £1.

OFICIAL

REPUBLICA DE CUBA
DEPARTAMENTO DE COMUNICACIONES

AVISO DE SUBASTA

República de Cuba. Secretaría de Comunicaciones. Negociado de Sellos y Materiales. Comisión Local de Subasta. Habana, Mayo 19 de 1937. Hasta las diez a. m., del día 17 de Junio de 1937; se recibirán en el Negociado de Sellos y Material de la Secretaría de Comunicaciones, Oficios y Teniente Rey, proposiciones en Pliegos cerrados para el suministro de impresos, libros, libretas y efectos de escritorio durante el año fiscal 1937 a 1938, y entonces se abrirán y leerán públicamente. En el referido Negociado se facilitarán a los interesados, Pliegos de Condiciones y cuantos más antecedentes sean necesarios.

Fdo. Melanio Díaz.
Secretario de Comunicaciones.

2 3 4 5 15 16

ACCIONES DE LOS BANCOS

Cierre ayer en New York:

Guaranty Trust	324
New York Trust	125½
Chase Nat. Bank	48⅞
National City Bank	41½
Public	41½
Manufacturers Trust	52
Irving Trust	15⅝
Corn Exchange	62¼
Chemical	62¾
Bankers Trust	65¾
First National of N. Y.	1.994
Manhattan	30⅞
Hannover	121½
First Nat. Boston	48½
First Boston Corp.	25½
Royal B. of Canada	200

CAMBIOS

Tipos de venta en Bancos de esta capital al cierre ayer:

New York, cable	1/10P.
New York, vista	1/10P.
Londres, cable	4.94⅝
Londres, vista	4.94⅜
Madrid, cable	5.75
Madrid, vista	5.70
París, cable	4.46½
París, vista	4.45½
Italia, cable	5.29
Italia, vista	5.28
Bélgica, cable	16.93
Bélgica, vista	16.92
Alemania, cable	40.15
Alemania, vista	40.15
Toronto, cable	3/32P.
Toronto, vista	1/16P.
Hong Kong, cable	30.40
Hong Kong, vista	30.35
Amsterdam, cable	54.90
Amsterdam, vista	54.85
Buenos Aires, cable	30.80
Buenos Aires, vista	30.70
Suiza, cable	22.97
Suiza, vista	22.96
Japón, cable	28.85
Japón, vista	28.80

MERCADO DE GOMA

Cierre ayer en New York:

Julio	19.20
Septiembre	19.34
Septiembre	18.93

MERCADO DE ALGODON

Cierre ayer en New York:

Julio	11.89
Octubre	11.95
Diciembre	11.92
Enero	11.93
Marzo	11.98
Mayo	12.00

OFICIAL

República de Cuba. Secretaría de Obras Públicas. Dirección General. Comisión Central Permanente de Subastas. Habana, Junio 14 de 1937. Hasta las diez de la mañana del día 19 de Junio de 1937, se recibirán en la Oficina de la Comisión Central Permanente de Subastas para Obras y Servicios, situada en el local anexo al Despacho de Obras Públicas, calle Sol frente a Aguiar, en esta Capital, proposiciones en pliego cerrado para la contratación de las obras de Construcción de Tanques; Instalación de un equipo hidro--neumático (Sistema Kewanee), y tuberías maestras para el abastecimiento de agua del Stadium de la Universidad de la Habana, y entonces se abrirán y leerán públicamente. En dicha Oficina se facilitará Pliegos de Condiciones, Modelos de Proposición e Informes. Ingeniero, Antonio Tella, Presidente de la Comisión Central Permanente de Subastas para Obras y Servicios.

15 16 17 18.

OFICIAL

ANUNCIO DE SUBASTAS

Secretaría de Defensa Nacional. MARINA DE GUERRA CONSTITUCIONAL. Distrito Naval «Sargento Miguel A. Hernández», Tiscornia, Junio primero de mil novecientos treinta y siete. Hasta las nueve de la mañana de los días y mes del año actual, que se detallan a continuación, se recibirán en las Oficinas de la Sección de Administración, proposiciones en pliegos cerrados para los suministros siguientes:

Día 16 de Junio: MADERAS.
Día 17 de Junio: EFECTOS DE ESCRITORIO.
Día 18 de Junio: PINTURAS Y SUS PREPARADOS.
Día 21 de Junio: BANDERAS, ROPA DE CAMARA Y ARTICULOS DE VESTUARIO.
Día 22 de Junio: CARBON MINERAL Y COMBUSTIBLES.
Día 23 de Junio: EFECTOS DE FERRETERIA.
Día 25 de Junio: MATERIAL QUIRURGICO, DE DROGAS Y CIRUGIA.

Entonces se abrirán y leerán públicamente. Se darán pormenores y facilitarán pliegos de condiciones a quienes lo soliciten en el Negociado de Subastas, Sección de Administración, Distrito Naval «Sargento Miguel A. Hernández», Tiscornia, Habana. Los pliegos serán dirigidos al que suscribe y al dorso se les pondrá «CONTIENE PROPOSICIONES PARA EL SUMINISTRO DE (aquí el título de la subasta que sea) DURANTE EL AÑO ECONOMICO DE 1937 a 1938. Regino Pérez Giraudy, Tte. Coronel de Infantería, Auxiliar del Jefe de E. M. General, JEFE DE LA SECCION DE ADMINISTRACION.

Días 5 7 8 9 12 14 15 16 17 18 19 21

APRECIACION DEL MERCADO DE AZUCAR

JUNIO 15 DE 1937

	ANT.	HOY
COSTO Y FLETE		
Pronto embarque a Estados Unidos	2.50	2.50
Flete desde la Costa Norte	0.20	0.20
LIBRE A BORDO. PAGO INMEDIATO		
EE. Unidos, cuota libre	2.32	2.33
EE. UU., cuota retenida	2.07	2.08
Cuota mundial	1.14	1.14½
Cuota local, ex almacén	0.99	0.99
Todas las cuotas	1.84	1.84½
Cuota de Colonos Alm. después de pagados impuestos	$5.68	$5.69

(Esta apreciación es de Luis Mendoza y Cía).

COTIZACIONES DE LA BOLSA DE AZUCAR DE NEW YORK

NUEVA YORK, junio 15. (Por el hilo directo de Mendoza y Cía.)

CONTRATO NUMERO 3.

Anterior.	Meses.	Abre.	Máximo.	Mínimo.	Cierre.
2.47	Julio	2.47	2.49	2.47	2.48
2.51	Septiembre	2.52	2.52	2.51	2.51
2.52	Diciembre	2.52	....	....	2.53
2.42	Enero	2.42	2.43	2.43	2.43
2.42	Marzo	2.42	2.43	2.43	2.43
2.44	Mayo	2.43	2.45	2.45	2.45

CONTRATO NUM. 4.—1937

Anterior.	Meses.	Abre.	Máximo.	Mínimo.	Cierre.
116	Julio	115½	116½	115½	116½
119	Septiembre	119	120	119	119½
....	Noviembre	....	....	....	....
....	Diciembre	....	....	....	....
1938.					
....	Enero	131½	131½	131½	131½
....	Febrero	....	....	....	....
130½	Marzo	130½	131	130½	130½
131½	Mayo	132	132½	131½	131½
132	Julio	134	133½	133½	134
....	Septiembre	....	....	....	....

M.E.C.D. 2016

ANUNCIOS CLASIFICADOS DE ULTIMA HORA

PROFESIONALES

1 ABOGADOS Y NOTARIOS.

BUFETE Y NOTARIA ARGAIN. MEtropolitana, 815. Teléfonos M-9335. Part. F-3352. Matrimonios en su casa. Rapidez constitución sociedades mercantiles y otras escrituras. Declaratorias de herederos y cuentas de división supliendo gastos. Divorcios rápidos y cuidadosamente dirigidos. Dictámenes sobre titulaciones. Consultas horas fijas.

2 PROCURADORES

ME HAGO CARGO DEMANDAS DIvorcios rápidos, matrimonio Notarial, cartas ciudadanía, declaratoria herederos, etc. etc. Véame Anticipo gastos. Bufete: Alberto Cuervo, edificio Metropolitana 342 M-2808 O-Reilly y Aguacate.

COMPRAS

9 CASAS.

COMPRO CASA EN LA SIERRA ALrededor de $7.000. Urge su compra. Llame al M-1072.

11 FINCAS RUSTICAS.

COMPRO FINCA PROVINCIA HAbana. También compro casa Habana o repartos o terreno para fabricarla. Ortega teléfono I-3990.

12 ESTABLECIMIENTOS.

COMPRO VIDRIERA DE TABACOS y quincalla en lugar céntrico. No más de $300.00. Vea o escriba a Víctor Fájer Aramburo No. 6.

17 MUEBLES y PRENDAS

A-7890: COMPRO MUEBLES

Juegos de sala, comedor, recibidor, cuarto, piezas sueltas, neveras, máquinas coser, muebles oficina. Pago más que nadie. Negocio rápido. También vendemos muebles de todas clases. Salud núm. 1: A-7890.

A-6628

COMPRO MUEBLES

De todas clases: pianos cuarto comáquinas de escribir y coser, bus, archivos, neveras, objetos de plas, lámparas, oro, porcelanas, jarros, vajillas, muñecos, estatuas bronce, columnas, cristalería, antigüedades: A-6628. «La Regencia», Suárez y 10.

Arrendamientos.

A.2 ARRENDAMIENTOS VARIOS

FINCA SAN ANDRES, PROPIA PAra veranear o restaurant, se alquila en kilómetro 13 Carretera Central, frente Sans Souci, con árboles frutales, bella casa de mampostería, con dos amplios salones, comedor, cuatro cuartos, dos baños intercalados, repostería, cocina, garage, agua abundante. Informan «Camacho, Collazo & Galdós». O-Reilly 8. Teléfono M-1070. ....A-2... .... .4:c

VENTAS

48 CASAS

CASA POR $3,500

Calle San Joaquín, pegado a Monte: sala, saleta, tres cuartos, cocina y baño, mampostería, azotea, pisos mosaicos: $3,500, parte contado; otra, dos plantas, moderna: $5,500. Informes: G. Llanes, Sitios 42. Telf. M-2632.

CASA POR $6,500

Calle Sol, pegado los muelles, alquilada a comercio, fabricación de dos plantas, cantería. Terreno: 12 de frente. Superficie: 252 metros. Parte contado. Informes: G. Llanes, Sitios 42. Telf. M-2632.

CASA, CALLE 19: $6,500

Vedado: jardín, portal, sala saleta corrida, tres cuartos, espléndido baño intercalado, servicio de criados, patio y traspatio: M-6886, Aguiar núm. 98.

GANGA: CASA EN $3,500

La mejor y mejor situada de la Víbora, piso y medio, ómnibus por su frente; otra, Vedado: $6,500. Emilio Rodríguez: M-6886, Aguiar 98.

CASA CALLE HABANA 159 METROS mucho frente, toda azotea, muy sólida, sala, saleta, 4 cuartos y uno alto a $20, terreno y edificación.

CASA ANTIGUA PARA EDIFICAR, 14.09 por 20 con frente de fondo de 11.87, entre Belascoaín e Infanta y próxima al Malecón $6.500.

CASA 2 PLANTAS VIGAS HIERRO y cemento sala, 3 cuartos, baño intercalado, comedor mucho puntal, inmediata a Monte. Renta $53 en dos recibos. Precio: $5.000.

GANGA. EN EL VEDADO: 2 PLANtas cielo raso 475 metros en acera de sombra y próxima al Parque Villalón. Planta baja: jardín, portal de granito, sala, 5 cuartos, baño lujoso, comedor, cocina, 2 cuartos criados, 2 patios y en el alto 5 cuartos, baño, cocina y amplia terraza, donde se puede edificar sala y comedor. Precio: $24. terreno con edificación.

CASA DE CIELO RASO CON 200 MEtros cuadra y media de la Calzada, en acera de sombra, portal, sala, saleta, 3 cuartos muy grandes, baño, comedor, cocina, patio lateral y traspatio con servicios para criados. $2800.

CASA EN ZEQUEIRA, INMEDIATA a Patria toda azotea, muy sólida, sala, comedor, 2 cuartos, servicio, cocina y patio, $1.500.

ALMENDARES: FUENTES ENTRE 3 y 5 casa mampostería estilo colonial, portal, sala, 2 cuartos, baño completo, comedor, cocina, mosaicos catalanes. Asegurada en $2.000. Precio de negocio $1.500.

SOLAR EN EL VEDADO 26 ENTRE 13 y 15 9.10 por 41 metros, son 518 varas a $350 vara.

SOLAR EN ENSANCHE DE LA HAbana a la sombra, cuadra y media Carlos III. Mide 493 varas a $7 vara. Alvarez. Teléfono A-6745 de 10 a 11 y de 2 a 5. ....

VENDO CHALET ESQUINA 2 CUAdras Calzada Jesús del Monte 5 cuartos, garage, $5.000; casa Santos Suárez monolítica, portal, 3 cuartos etc., $2.500; chalet y apartamento interior $3.800. Ortega, teléfono I-3990.

VENDO CASA 2 PLANTAS INDEpendientes Vedado, calle letra inmediata calle 23, $8.500; también casa 1 planta con 2 apartamentos fondo inmediata calle 23 $6.500. Ortega, teléfono I-3990.

EN COJIMAR REAL 72 FRENTE AL Castillo, se vende magnífica casa quinta, produce buena renta mensual tiene gran patio. Informan teléfono U-5503 Morales.

VENDO ESQUINA ARANGO Y CUEto Luyanó, 1350 metros a $2.50 varas, 2 cuadras Calzada Concha, calle asfaltada, es una ganga. Alb erto Cuervo. Edificio Metropolitana 342 M-2808 O-Reilly y Aguacate.

VENDO $13.500 CASA 2 PLANTAS cada piso, sala, recibidor 6 habitaciones, comedor, patio. Rayo entre Reina y Estrella. (Agua redimida). Alberto Cuervo. Edificio Metropolitana 342 M-2808.

VENTAS

48 CASAS

SE VENDEN 4 CASAS CADA CASA sala, comedor,, 2 cuartos, garage. Precio: $3.000 parte contado, resco cómodo. Hornos 3, Marianao (frente al tanque) media cuadra Calzada. Alberto Cuervo. Metropolitana 342, M-2808.

VENDO $2.400 CASA MODERNA, Reparto Almendares, portal, sala, hall, 2 habitaciones, comedor, pantry, garage, es un regalo. Alberto Cuervo, Metropolitana 342 M-2808 O-Reilly y Aguacate.

VENDO $1.850 CASA MODERNA DEcorada, portal, sala, 2 habitaciones baño intercalado, comedor fondo, patio, pasaje Sur y Goss. Santos Suárez. Véala. Alberto Cuervo. Edificio Metropolitana 342 M-2808.

VENDO CASA DE DOS PLANTAS, pegada a Cuatro Caminos: $6,500. Renta: $88.00. Informes: Galiano 125, Benjamín.

EN LO MEJOR DE PRADO, ACEra de brisa. Se vende casa de dos plantas. Mide 14 por 40. Precio de oportunidad. J. P. Quintana e Hijo, Chacón 23, altos: M-8182.

GANGA: 5,500 PESOS. SE VENde casa con 4 cuartos, gran baño, sala, comedor, hall, cocina y traspatio con frutales. Situada en Séptima, casi esquina a Diez, Ampliación de Almendares. Dueño: M-8182. (Está vacía).

VEDADO: SE VENDE CASA DE dos plantas, en 13,500 pesos. Situada en la calle Quince, próximo a J. Se compone de 4 cuartos, cada planta. J. P. Quintana e Hijo, Chacón 23, altos: M-8182.

OPORTUNIDAD PARA RENTA: calle Aguila. Vendo casa con 412 metros. Renta el 14 por ciento. Precio: $8,500. J. P. Quintana e Hijo, Chacón 23, altos: M-8182.

VENDO EN $2.800 CHALET NUEVO en Avenida 8a., Ampliación de Almendares; tiene jardín, portal, sala, comedor, 2 cuartos, baño intercalado, techos monolíticos. Informes: M-1072.

VENDO CASA MODERNA, 3 PLANtas, renta $75, a una cuadra de los Cuatro Caminos. Precio: $7.500. Informes: M-1072.

GANGA: PRECIOSO CHALET, JARdín, portal, sala, 5 habitaciones, baño intercalado, comedor. $4.500. Costó $11.000. Víbora, junto a Avenida Acosta. M-1072.

VENDO CASA EN JOSE MIGUEL, entre María Luisa y Carlos, mide 374 varas, en $250; tiene portal, sala y cuartos y pozo; informan en Ayestarán 8, entre Lugareño y Bruzón. Carmen Rojo. Dpto. 26.

ACABADA DE FABRICAR: SALA, 3/4, baño, comedor, cocina, servicios criado, garage, patio y traspatio. San Bernardino, casi esquina San Indalecio. Ultimo precio: $3.900. Costo.

VENDO TRES CASITAS A 1.150 PEsos cada una, de sala muy amplia, cuarto, comedor, cocina y baño, mampostería; si compran las tres juntas, hago rebaja; Calzada Cerro, Quinta Covadonga. Informa: J. Llanes, Sitios 42. Teléfono M-2632.

VENDO CASA PEGADA ANGELES, esq. Calle Gloria, tiene 9 metros de frente con sala, saleta, 5 cuartos, de azotea, buena fabricación. Precio: $6.000, parte contado. Infórman: J. Llanes. Sitios, 42. Teléfono M-2632.

VENDO: $10,000, CASA DE SOLIDA fabricación, monolítica, moderna, 3 plantas independientes: sala, comedor, 3 cuartos, baño lujoso, cada plantas. Renta: $90.00. Magnífico punto, Habana. Informes: Telf. A-9173.

LIQUIDO SIETE CASAS (CHICAS), por embarcar urgentemente: Habana, desde mil y pico de pesos; Santos Suárez, Lacret 34-C.: $2,600; otra, al doblar, (chica): $1,000, (libre gravamen). Aviso: señor ofrecio $400.00 contado, por la del Cerro. ¡Llévesela! Regalo dos solares, Vedado y Almendares: $1,900 y $850.00. Sólo cinco días para quemar. No corredores. Dueño: A-6558.

49 SOLARES

SOLARES

Alturas de Almendares y Nicanor del Campo: uno: $700.00; otro, en $1,500; otro: $2,500, cerca tranvías y guaguas. Los más baratos: M-6886, Aguiar núm. 98.

VENDO PARCELAS, VEDADO

$1,500, calle 19, muy bien situada, alta, llana; esquina sombra: $5,000. Vale el doble. Véame pronto. Emilio Rodríguez: M-6886, Aguiar 98.

SOLAR, VEDADO: $5,000

Calle 19, sombra, la mejor situación y precio; otra, calle 21, en 6,000 pesos. Gane dinero o cnstruya su casa. Emilio Rodríguez: M-6886, Aguiar núm. 98.

VENDO SOLAR 400 METROS CALzada Managua y Calzada Arroyo Apolo, precio: $375. Verlo es comprarlo, ruta 4 en la puerta. Alberto Cuervo Metropolitana 342 M-2808. O-Reilly y Aguacate.

REPARTO MIRAMAR: GANGA, A $3.50 vara. Vendo solar de 19 por 50, calle Tercera entre Catorce y Dieciséis. J. P. Quintana e Hijo, Chacón 23, altos: M-8182.

REPARTO LA SIERRA: A $3.00 vara. Vendo cuatro solares de 12 por 47 varas, cada uno; o sean: 48 por 47, a $3.00 vara. J. P. Quintana e Hijo, Chacón 23, altos: M-8182.

VEDADO: GANGA, A $7.75 MEtro. Vendo solar, acera de sombra, con una medida de 15 por 35, a $7.75 metro. J. P. Quintana e Hijo, Chacón 23, altos: M-8182.

SOLARES: VENDO BARATISIMOS en Vedado, Sierra, Almendares, Víbora. M-1072.

HABANA: UNA CUADRA INFANTA y San Lázaro, frente tranvías, vendo gran lote esquina, precio terreno yermo, buen alquiler. Informa: Guillermo del Monte, Habana 84. M-2474.

MIRAMAR: 5ta. AVENIDA, VENDO único solar que hay acera brisa, muy cerca reloj, baratísimo, rodeado espléndidas residencias. Urge su venta. Guillermo del Monte, Habana 84. M-2474.

SE VENDE UN SOLAR EN EL VEdado, de 1.435 metros con 12 acesorias y siete cuartos es la calle de Paseo entre Zapata y 31. Precio: $4.50 metro; se dan facilidades de pago. Informes: Teniente Rey No. 51. Teléfono M-1174.

GANGA: VENDO MAGNIFICO SOlar, próximo Colegio de Belén frente tranvía, rodeado magníficas residencias. Mide 16 por 43, $2.25 vara. También esquina fraile, mide 34 por 27, $3.00 vara. También Avenida 7a. y Avenida de los Oficiales, lugar alto, pintoresco, rodeado de lujosas residencias, miden 14.74 por 58 y 30 por 60. Asómbrese: $1.50 vara. Marrero, Aguiar, 27, M-7774.

VENTAS

49 SOLARES

75 CENTAVOS VARA. VENDO SOlar de 15 por 37, Calzada Managua a Mantilla, esquina Duany. Lo más alto y pintoresco del reparto La Lira, con aceras, luz, teléfono. Ruta 4, a una cuadra chalet y Casa de Socorro de Mantilla. Dueño: del Busto, hotel Pasaje: A-1151, de 9 a 10 y de 12 a 11.

50 FINCAS RUSTICAS

SE VENDE FINCA DE RECREO, curva Cantarranas, con una buena casa y muchos árboles frutales. Precio: $6,500. J. P. Quintana e Hijo: M-8182.

51 ESTABLECIMIENTOS

VENDO RAPIDO, CASA DE HUESpedes. Punto céntrico, dieciocho habitaciones. Venta y jornal, reducidos. Telf. M-7379.

SE VENDE A PRECIOS DE OCAsión una fábrica de muebles con maquinaria bien montada para toda clase de trabajos y tenemos suficiente. Para más informes llame I-6251.

VENDO CAFE, FABRICA DE HELAdos y cantina. Venta: $60.00 diarios, en $4,000, en lo mejor. Si no tiene el dinero, no pierda tiempo, pues es gran negocio para hacerse rico. Informes: Galiano 125. Benjamín.

53 AUTOMOVILES y ACCESR.

DODGE DELUXE SEDAN ADAPTAble para taxi o servicio comercial. Buen estado de operación; cuatro puertas, buenas gomas. Solamente 90 pesos al contado. Garage Bruno, Morro y Genios.

SE VENDE UN STUDEBAKER 1936, de 4 puertas, techo de acero, 6 cilindros, radio, maleta, timón flexible, gomas y pintura nuevas. Precio de ganga, con facilidades. Oquendo núm. 1.

SE VENDE UN BUICK 1936, DE 4 puertas, tipo 41, techo de acero, maleta y vestidura de cuero, gomas y pintura de fábrica, completamente nuevo. Precio de ganga, con facilidades. Oquendo 1.

SE VENDE UN BUICK 1936, SEDAN Limousine, 7 pasajeros, techo de acero, 6 ruedas, gomas y pintura de fábrica, completamente nuevo. Precio de verdadera ganga, con facilidades. Prado 7.

SE VENDE UN PONTIAC 1935, TEcho de acero, maleta, 6 ruedas, vestidura de cuero, gomas y pintura nuevas. Precio de verdadera ganga, con facilidades. Prado 7.

SE VENDE UN PACKARD 1931, SEdán Limousine, 7 pasajeros, completamente nuevo, con gomas y pintura nuevas. Precio: $400.00, con facilidades. Auto Service Company, Marina 2.

SE VENDE UN STUDEBAKER 1935, de 6 ruedas, maleta y gomas blancas, pintura nueva. Precio: $575.00, con facilidades. Auto Service Company, Marina 2.

VENDO UN APARATO GENERAL Electric, onda corta y larga, 8 tubos, del año 36, en perfecto estado. Lo doy en $55.00. Maloja 203, altos. U-1603.

POR URGENTE EMMARQUE, FAMIlia vende sus automóviles Buick 31, cerrado y Graham Paige 1935, están nuevos completamente, es un regalo. Línea No. 75, esquina a Dos, Vedado.

POR EMBARCAR, VENDO CHEVROlet del 29, de dos puertas, en magníficas condiciones de gomas y pintura, económico y propio para vendedor o viajante. Precio: $225.00. Pago contado. Llame: M-2559 y pregunte por Fernández.

56 MUEBLES y PRENDAS

SE VENDE UNA ALFOMBRA INglesa, tamaño 9 x 12 pies, color verde. Precio, $25.00. Informes, calle C número 169, entre 17 y 19, Vedado. Telf. F-4067.

VENDO MAGNIFICO FRIGIDAIRE familiar, grande, o de comercio, en perfecto estado de funcionamiento. Salud 24-A. Telf. M-9508.

UNICO CHANCE: JUEGO CUARTO caoba, chifforrober 3 cuerpos, elegante coqueta, tiradores de carey; otro, 2 cuerpos, $40.00; otro, 3 cuerpos, $50; Sala, Inglés; Comedor, Vienés. San Miguel 172, y Gervasio. U-1211. Sergio.

VENDO MAGNIFICO REFRIGERAdor General Electric, juego de sala, cuarto, piezas sueltas, Progreso No. 25. Teléfono A-9697.

LIQUIDO 20 JUEGOS DE CUARTO, 3 cuerpos: $35.00, escaparates luna: $10.00, coquetas: $3.00, aparadores: $6.00, camas y lunas de hierro: $2.00. «El Arca de Noé», Monte 298.

57 UTILES de OFICINAS

MAQUINAS DE ESCRIBIR

Sumar, calcular, coser, archivos, joyas, objetos de arte, muebles modernos para el hogar y oficina en general. COMPRA Y VENTA. "La Confianza". Suárez 7: M-9603.

60 INSTRMENTOS de MUSICA

VENDO GRAN PIANO ALEMAN, marca R. Gors Kallmann, casi nuevo, chiquito, muy bonito, de voces primorosas, y barato. Vélalo y convénzase; no es anuncio, es realidad. Dragones, frente al teatro Martí.

61 DE ANIMALES

VACAS

Se venden novillas recentinas, primer y segundo parto, cruzadas muy buenas lecheras. Informes: Ayestarán núm. 1. Telf. U-1129.

Dinero-Hipotecas.

63 SOLICITUD

TOMO 3.500 PESOS PRIMERA HIpoteca sobre magnífica residencia recién construída, pegada Calzada Víbora; pago el 9 interés, sin pagar corretaje. Informan, Rayo, entre Reina y Estrella. Librería Collia.

64 OFERTAS

DOY DINERO EN HIPOTECA AL 7 por 100 operación en 24 horas, también sobr bóvedas, alquileres, usufructo, etc. Compro casas. Alberto Cuervo. Edificio Metropolitana 342 M-2808 O-Reilly y Aguacate.

Interés General.

AVISO: VENDO EN TODAS CANTIdades y tamaño posturas de cocos indio de Honduras; pase, véalas y haga su pedido. Estergindo Hernández, Empedrado 53 y 54.

ALQUILERES

79 HOTELES

TROTCHA

Próximo a los baños de mar, en el lugar más céntrico de! Vedado, amplias y frescas habitaciones, rodeadas de jardines, a una cuadra de tranvías y ómnibus. Calzada y Dos, Vedado. Telf. F-2383.

ALQUILERES

80 CASAS de HUESPEDES

CASAS DE HUESPEDES: MAGNIFIca habitación para matrimonio anexa al baño, agua fría y caliente todas horas, con muebles. Espléndida comida y todo servicio. $35.00 al mes. Referencias requeridas. Amistad No. 54, casi esquina Neptuno.

HUESPEDES: DESDE 8 PESOS, HAbitaciones amuebladas, interiores; con balcón a la calle desde $12; comida si la desean. Prado 93, altos Partagás. Esquina Neptuno.

81 CASAS de COMIDAS

CASA DE COMIDA: SIRVO CANTInas a domicilio. Comida criolla, americana y francesa, hecha por experta maestra cocinera y repostera. Precio reducido, desde 40 centavos una persona y dos 70 centavos. Llame a este teléfono: F-2632. Compare la comida tan sabrosa. Llame y será complacido.

82 APARTAMENTOS

APARTAMENTOS Y HABITACIOnes, con y sin asistencia. Moralidad absoluta, teléfono, baño anexo, comida excelente. Precios económicos. Consulado 24, primer piso. Exigimos referencias.

83 DEPARTAMENTOS

SE ALQUILA CONCEPCION ESQUIna Catorce, Lawton: Departamento central, dos habitaciones, cocina y servicio sanitario. Renta $13.00. Informes: Leyte-Vidal. Teléfono M-2222

84 HABITACIONES

AMPLIA HABITACION PARA MAtrimonio u hombres solos, con toda asistencia. Punto inmejorable, teléfono, agua caliente. Estricta moralidad. Neptuno 32, casi esquina a Industria, altos de la joyería.

SE ALQUILA UNA HABITACION independiente a señora sola. Se exijen referencias. Calle 17 número 361 (altos) Vedado.

SE ALQUILA UN APARTAMENTO esquina de dos lindas habitaciones, en casa particular, moderna, a matrimonio sin niños. Concordia 49, altos, por Manrique.

SE ALQUILA UNA HABITACION con cocina, propia para tren de cantina, en Cuba 61, bajos, entre Teniente Rey y Amargura. Telf. A-8152.

85 NAVES y LOCALES

MONTE NUM. 399

Se alquila esta hermosa nave, propia para almacén o industria. Informes: Habana 110. Telf. A-9619.

OBRAPIA NUM. 51

Se alquilan dos naves, una grande y otra más chica, propias para almacén o comercio. Informan: Habana 110. Telf. A-9619.

SE ALQUILA UN MAGNIFICO LOcal de esquina propio para cualquier comercio. Se vende armatostes, mostrados y vidrieras de bodega, precio muy barato. La llave e informes en San Nicolás número 212, esquina a Reunión.

SE ALQUILA: BARCELONA, 8, ENtre Aguila y Amistad, propio para establecimiento. Informan: F-5872.

87 HABANA

SE ALQUILAN LOS ALTOS DE SAN José 104, entre Gervasio y Belascoaín. Informan: Telf. F-2680.

SE ALQUILA LA CASA ENRIQUE Villuendas 149 por Marqués González J. La llave en el café de la esquina de Neptuno y Marqués González. Precio: $25.00. Informes al teléfono F-7170.

SE ALQUILAN LOS BAJOS DE Xifré número 20 entre Estrella y Maloja, muy frescos, sala, comedor, dos cuartos, baño intercalado completo. acabada de pintar, con agua abundante. Precio $25. Informan en Cerro 532, teléfono: I-7048 la llave en la misma.

O'REILLY 82, ESQUINO A VILLEgas, se alquila el tercer piso. Informan: Telf. I-3181.

ALQUILO MODERNOS BAJOS CAMpanario 8. Sala y saleta decoradas, 3 cuartos, baño, comedor, cocina, cuarto y servicios criados. Informes en la misma. Dueño Navarro. Cerro número 510.

SE ALQUILAN $27.00 PRECIOSOS, modernos bajos. Universidad 43 a dos cuadras de Infanta, sala, comedor, 3 cuartos, cocina, baño completo y gran patio cemento. Teléfono: F-5260.

VIRTUDES, 143, ENTRE ESCOBAR y Gervasio. Se alquila amplia planta baja; edificio moderno. Informan: U-1965.

GALIANO 12, ESQ. LAGUNAS, 3ER. piso; sala, 2 habitaciones, baño intercalado, comedor, etc., balcones por las dos calles. La están pintando. U-1428.

SE ALQUILA, VIRTUDES No. 103, altos, se componen de sala, comedor, cuatro cuartos, baño y cocina. Llaves e informes en los mismos; de 1 a 5 p. m.

ALQUILO PLANTA BAJA; SALA, tres cuartos, comedor, servicios, patio. Corrales, 120. $25. Verla 9 a 12 2 a 5.

ALQUILO UNA ACCESORIA EN 12 pesos, a persona de moralidad; sala, cuarto, patio y luz. Jesús María 45. Bodega.

ALQUILO ACABADOS DE REEDIficar los altos y bajos con entrada independiente de la espléndida casa San Rafael 287, a dos cuadras de la Universidad, Altos: sala cerrada, recibidor, galería, cuatro habitaciones, baño intercalado, comedor, repostería, espléndida cocina, servicios criados, lavadero y terraza al fondo. Bajos: tres habitaciones, despacho, lujoso baño intercalado, patio, galería y demás comodidades, Verla de 3 a 6 p.m. Teléfono: I-3154.

$30.00: ALQUILO LINDO PRIMER piso, Jovellar 41, esquina a Hospital: sala, comedor, 2 cuartos, baño intercalado de lujo, servicios de criados y cocina de gas. Dueño: hotel Pasaje. Busto: A-1151.

INDUSTRIA 48: SE ALQUILA EL primer y segundo piso, de reciente construcción moderna. Compuesto de sala, tres habitaciones, comedor al fondo, baño intercalado y servicio de criados. La llave en la misma. Informes: Empedrado 34, departamento 201. Telf. M-8413, de 4 a 6.

JOVELLAR 8, ENTRE ARAMBURO y Hospital. Magnífico piso bajo, con sala, saleta, tres habitaciones, baño intercalado, comedor, cocina, cuarto y baño de criados. Informan en los altos.

88 VEDADO

ALQUILO CHALET J No. 14 ENtre 9 y 11 Vedado, sala, comedor, cocina, cuarto y baño criados, garage, altos: cuatro habitaciones, hall, baño. Llave en número 12.

VEDADO: ALQUILO BAJOS, MUY frescos,calle Cuatro número 244, entre 25 y 27: sala, saleta, comedor, 4 cuartos, baño, garage, cuarto y servicio de criados: $65.00. Telf. F-7035.

VEDADO 27 Y BAÑOS, PISO ALTO, por Baños, Sala, comedor, 3 habitaciones/ baño y cocina. Acabado de pintar. Informes y llaves en la bodega.

ALQUILERES

88 VEDADO

VEDADO, ACABANDOSE DE FAbricar. Se alquila el piso alto de la casa calle 20 casi esquina Calzada. Tres habitaciones, baño en color, cocina, comedor, sala y terraza. Precio: 60 pesos. Telf. F-4341, por la mañana.

CALLE 17 ENTRE 10 Y 12, SE ALquila hermosa casa con sala, biblioteca, ocho habitaciones, cocina, repostería, dos baños intercalados, tres cuartos criados, garage. Informan: «Camacho, Collazo & Galdós». O-Reilly 8. Teléfono: M-1070.

EDIFICIO «ALEMANY», 15 Y 20, VEdado. Apartamento moderno, con sala, comedor, dos habitaciones y baño, cocina, etc. Verse a todas horas: $40.00. Informes: F-3308.

90 MARIANAO y sus REPARTOS

PLANTA ALTA DE PRECIOSO CHAlet situado en Nueve (calle de tranvía), entre las Avenidas Octava y Novena, reparto Buenavista Almendares, a una cuadra de los ómnibus. Se compone de terraza al frente, recibidor, sala, cinco habitaciones, baño, comedor, cocina, cuarto en la azotea y garage. Se alquila muy barata. Puede verse a todas horas. Informes: bufete de Rosales, Gorrín y Mañas. Telf. M-6947.

ALQUILO CHALET EN CONCEPción 31, entre Medrano y Avenida de Columbia, Reparto Buen Retiro: Sala, comedor, cuatro cuartos, baño completo, garage. Teléfono F-4569.

ALQUILO «B», ENTRE DOCE Y CAtorce, La Sierra: Jardín, portal, sala, hall, baño intercalado, cuatro habitaciones, comedor, patio, cocina, lavadero y servicio criados, $45.00. Leyte-Vidal. M-2222.

ALQUILO 20, ENTRE QUINTA Y Séptima Avenidas, Reparto Miramar; jardines, portal, sala, hall, saleta, seis habitaciones, dos baños intercalados, closets, comedor, cocina, pantry, cuartos y servicios criados, terrazas, garage. Informes: Leyte-Vidal. M-2222.

ALQUILO RESIDENCIA CALZADA de Columbia y Octava. Portal, sala, comedor, biblioteca, tres habitaciones, tres baños, pantry, cocina, dos cuartos criados, garage para dos máquinas, jardines con parque inglés. $85. Informes: Leyte-Vidal. M-2222.

91 J. DEL MONTE Y LA VIBORA

ALQUILO CASA, REPARTO SANTA Amalia, dos cuadras Calzada: jardín, portal, sala, dos cuartos, cocina y baño, gran patio con frutales. Informes: Santa Irene número 4, segundo piso .Telf. I-3826.

PRECIOSA QUINTA: LUGAR TRANquilo y saludable. Situada en Santa Catalina y Milagros, Víbora, al pie del puente de Genaro, de fácil acceso por varias rutas de ómnibus y por la carretera de Vento. Tiene hermosa y amplia casa de mampostería y dos más pequeñas, así como dos casas chicas de madera. Propia para colegio, clínica o algo análogo. Puede verse a todas horas. Haga su proposición al Departamento de Administración de Rosales, Gorrín y Mañas, edificio La Metropolitana 610. Telf. M-6947.

SE ALQUILA LA PLANTA BAJA DE la casa Arango 190 entre Fomento y Ensenada, con portal, sala, saleta, tres habitaciones, baño y cocina. Ultimo precio: 25 pesos, casa moderna.

98 ALQUILERES VARIOS

ARROYO NARANJO: ALQUILO ESpléndida casa, acabada de pintar, de mampostería, en la misma Calzada de Bejucal. Informes: bodega de Canto.

SE SOLICITAN

101 PERDIDAS

PERRO DE CACERIA

Se ha extraviado, blanco, cabeza carmelita, mancha chocolate en el nacimiento del rabo. Se gratificará a quien avise teléfono FO-1475 La Sierra. Dr. García Kohly.

PERDIDA: DESAPARECIDO DE NOche, del portal, un perrito carmelita, mixto de Chihuahua, viejito y sin dientes. Se gratificará a quien lo halle y lo entregue en Jesús del Monte 542, al lado de la botica, esquina a San Mariano.

103 CRIADAS y CRIADOS

CALZADA DEL CERRO Y LOMbillo, altos de la Botica, se solicita criada para limpieza por la mañana.

SE SOLICITA CRIADA DE MANO, fina y trabajadora, con buenas referencias; sueldo $15. Calle 6, No. 10 entre 1a. y 3a., Reparto Miramar.

SE DESEA COLOCAR UNA ESPAñola, de mediana edad, para criada de comedor o manejadora; también una joven. Tienen buenas referencias y son cumplidoras de su deber. Informes: Telf. U-2625.

104 COCINERAS y COCINEROS

SE SOLICITA UNA COCINERA DEL país, que duerma en la colocación, en la calle 23 número 397, esquina a Cuatro, Vedado.

SOLICITO UNA CRIADA PARA COcinar y ayudar a los demás quehaceres que sea formal y cumplidora, dormir en la colocación, no chiquillas; preferimos española. Lealtad número 11 segundo piso.

115 OFICINISTAS

HANTED ENGLISH SPANISH STEnographer, state age experience salary etc. Escriba Anuncios Clasificados DIARIO DE LA MARINA.

117 SOLICITUDES VARIAS

NECESITO MATRIMONIO SIN HIjos para finca pequeña cerca de la Habana, con experiencia en siembras se exigen referencias. Paseo No. 5, entre Calzada y 5a. Vedado, de 12 a 2 de la tarde.

OPORTUNIDAD, CEDO CONTRATO arrendamiento casa inquilinato a persona conozca giro no sea subarrendador, mediante 200 pesos y 330. Informan: Acosta 93, de 11 a 3-1/2.

SE OFRECEN

118 CRIADAS y CRIADOS

SE DESEA COLOCAR UNA JOVEN para comedor, sabe servir a la rusa; o si no, para cuartos. Tiene referencias: F-7494.

SE DESEA COLOCAR UNA ESPAñola, de mediana edad, para cuartos o para criada de mano. Tiene referencias. Informes: Telf. F-6178.

SE DESEA COLOCAR JOVEN ESpañola para criada de cuartos o manejadora, criada de mano. F-4848.

SE DESEA COLOCAR UNA SEÑORA española de mediana edad de criada de manos, tiene referencias. Acosta No. 69 M-9434.

SE DESEA COLOCAR UN MUCHAcho de criado de mano, español, sabe manejar elevador y sabe hacer limpieza y sabe servir a la rusa y a la española, llame al Telf. FO-2364.

SE DESEA COLOCAR UNA JOVEN española para comedor o cuartos, tiene referencias. Telf. U-1858.

SE DESEA COLOCAR UN MUCHAcho español de criado de mano, sabe algo de jardinero, teléfono FO-2364

DESEA COLOCARSE CRIADO DE mano español, habituado en todo servicio fino, sin pretensiones trabajador y con esmeradas referencias de buenas casas. Voy a cualquier punto. Teléfono F-2312.

SE OFRECEN

118 CRIADAS y CRIADOS

SE DESEA COLOCAR UNA JOVEN de color de buena presencia, para criada de cuartos o manejadora, tiene buenas refe rencias, preguntar por Hilda. Onforman FO-7966 de 2 a 6 p.m.

DESEA COLOCARSE UNA MUCHAcha española de 22 años de edad, para criada de manos o manejadora, desea casa seria y sueldo 15 pesos informes al teléfono M-4494 o San Leonardo No. 80.

SE OFRECE UN JOVEN ESPAÑOL, de criado de mano, bien práctico en todo servicio fino. Es persona seria y desea casa de moralidad. Tiene inmejorables referencias de varios años. Telf. F-5476.

SE DESEA COLOCAR JOVEN ESPAñola para cuartos o comedor, sabe trabajar, tiene referencias. Teléfono: U-3757.

SE DESEA COLOCAR UNA MUCHAcha inglesa, de color, muy fina, de criada; tiene referencia. Tel. U-6801.

DESEA COLOCARSE UNA MUCHAcha española, de criada de mano o cocinar y limpiar a matrimonio solo; sabe su obligación. Teléfono F-3856.

SE DESEA COLOCAR UNA MUCHAcha española para criada de manos o de cuartos; tiene referencias donde ha trabajado. Teléfono F-6112.

SE DESEA COLOCAR UNA MUCHAcha española, es fina y muy limpia en la cocina. Tiene excelentes recomendaciones. Sueldo: 20 pesos. Llame: Teléfono M-9683.

DESEA COLOCARSE MUCHACHA española para criada de cuartos; sabe coser y cortar muy bien, tiene buenas referencias. Teléfono F-6777.

DESEA COLOCARSE UN JOVEN español de criado de comedor; tiene referencias. Teléfono FO-2607.

SE DESEA COLOCAR UNA MUCHAcha de criada de mano o habitación. No se coloca menos de 18 pesos. Tiene buenas referencias y sabe cumplir con su obligación. Telf. F-2693.

SE DESEA COLOCAR UNA JOVEN española, para criada de mano o para cuartos. Es honrada, sabe cumplir con su obligación y desea casa de moralidad y buen trato. Llame: FO-1945.

SE DESEA COLOCAR UNA MUCHAcha española, para criada de mano o cuartos. Tiene buenas referencias: F-6079.

SE DESEA COLOCAR UNA JOVEN española para cuarto o criada de mano,, sueldo: 15 pesos, llamen al teléfono A-7841.

119 COCINERAS y COCINEROS

SE OFRECE COCINERA Y REPOStera española, de mediana edad. No duerme en la colocación. Sueldo: 20 pesos. Angela. Telf. M-1534.

SE DESEA COLOCAR UNA ESPAñola de mediana edad para cocinar y limpiar a corta familia, tiene referencias, duerme en la colocación. Informan: Telf. M-4276.

SE DESEA COLOCAR UNA ESPAñola de mediana edad para cocinar y limpiar a corta familia. Tiene referencias. Telf. F-2084.

COCINERA ESPAÑOLA SE COLOCA para cocinar y siendo corta familia hace alguna limpieza. No duerme en la colocación, tiene buenas referencias. Telf. FO-1570.

SE DESEA COLOCAR UNA COCINEra repostera, española; tiene referencias. Teléfono F-6760.

DESEA COLOCARSE UNA COCINEra de color, sabe su oficio o para criada, manejar o lavar solamente. Informan: Teléfono F-7261.

SE DESEA COLOCAR UNA EXPERta cocinera inglesa; repostera o como criada; tiene referencia. FO-2351.

SE OFRECE UNA MUCHACHA PAra cocinar, limpiar o manejar; sabe repostería. Informa Señorita Herrera, Baños No. 63, entre 23 y 25. Teléfono F-3459.

DESEA COLOCARSE MUCHACHA española, de cocinera, sabe de repostería, cocina y limpia si es corta familia, no le importa salir a los repartos. U-5470.

SE DESEA COLOCAR UNA MUCHAcha de color, para cocinar solamente a matrimonio o corta familia; otra, para cocinar y ayudar a la limpieza. Duerme en la colocación: Telf. M-1501.

123 COSTURERAS y MODISTAS

SE OFRECE UNA SEÑORA JOVEN seria y formal para toda clase de costura en taller o casa de familias. Informan Vives 101 entre Figuras y Carmen.

124 LAVANDERAS

SE DESEA COLOCAR UNA BUENA cocinera. Informes: Telf. F-5712.

125 CHOFERES

MATRIMONIO, CHAUFFEUR Y MEcánico; ella criada, juntos o separados, mestizos. Referencias de casas conocidas. Teléfono X-1858.

129 OFICINISTAS

DESEA COLOCARSE UN MUCHAcho para oficina con conocimientos de mecanografía. Informan: Tren de lavado teléfono A-9655.

JOVEN (29) CUBANO, HABLA INglés, con experiencia como Secretario, Administrador de Central. Dos años de experiencia en Banco; bien preparado y sin pretensiones. E. G. M-7730.

PROFESIONALES

1 ABOGADOS Y NOTARIOS.

CARTAS DE CIUDADANIA. —LAS tramitamos rápidamente, gestiones garantizadas, honorarios módicos. — Centro Mercantil, San Ignacio No. 82 Departamento 28.

BUFETE RODRIGUEZ YLLERA

Jubilaciones y pensiones de ferrocarriles, tranvías, accidentes del trabajo. Declaraciones de herederos. Se anticipan gastos. Perseverancia 52, altos. Teléfono M-7615 De 9 a 11 a. m. y de 3 a 5.

CARTAS DE CIUDADANIA

Divorcios, retiros y pensiones etc. Tramitaciones legales del interior de la República. Solicite informes. Notaría y bufete del Dr. Guillermo Iglesias, Aguiar 126, Telf. A-8231. Habana.

3 DRES. en MEDICINA.

POLICLINICA JOAQUIN S. VAZQUEZ, DR. MIGUEL ALBIN

Horas de Consultas de 9 a 12 y de 2 a 5. Enfermedades Mentales y Nerviosas. Tratamiento especial de la Impotencia, Neurastenia. Temores, Obsesiones, parálisis, etc. Gervasio 155 entre Estrella y Maloja. Habana.

DR. ALFREDO COMAS

Especialista del Instituto del Cáncer. Enfermedades venéreas, sífilis, impotencia, afecciones de señoras, tumores del útero y pechos. Aplicaciones del Radium. Horas: de 2 a 5. Telf. M-7728, San Nicolás 70. Habana.

ENFERMEDADES VENEREAS

Moderno tratamiento: curación rápida y definitiva de la **blenorragia**, aguda y crónica y sus complicaciones. Tratamiento de la **sífilis**, reumatismo, **varices y ulceraciones varicosas.** Reconocimientos: de 8 a 12 m. y de 6 a 10 p. m. Dragones 19, altos, Habana.

PROFESIONALES

3 DRES. en MEDICINA.

DR. A. LABRADOR

Especialidad en enfermedades de señoras, flujos crónicos, venéreos y sífilis, corazón, riñones y pulmones. Inyecciones intravenosas. Se hacen toda clase de análisis. Consultas gratis, de 8 a 11 y media. Pagas, de 3 a 5. Angeles 3, entre Reina y Estrella, A-0801.

GABINETE MEDICO

OBSTETRICO: DR. EVARISTO PEREZ RIVERO

DRA. AMPARO SOBRAL DE LEDON

Consultas de 1 a 4 p. m., Habana 168, altos, entre Sol y Luz. Telf. A-8930 Habana.

Dr. Alfredo Alvarez

Cirujano Partero de los Sanatorios Covadonga e Hijas de Galicia.

Consultas Diarias de 1 a 3.

CAMPANARIO 62.

Entre Neptuno y Concordia.

Telef. A-7148.

Habana.

DR. A. CRUCET

Cirujano dental y oral, de las Facultades de Pensylvania, del Carestob y Hospital of Oran, Sirgery y exprofesor de la Mofit Dental Porcelain School de Filadelfia. Tratamiento de la Piorrea Alveolar y de las sinocitis crónica del maxilar. Obturaciones y dentaduras de porcelana. Anestesia por el gas. Paseo 17, entre Calzada y Nueve, Vedado. Telf. F-5153.

POLICLINICA INTERNACIONAL

Director: Dr. David Cabarrocas

San Miguel número 130-B, entre Consultas: de 9 a 10 a. m. y de 2 a 7 p.m. Excepto sábados y domingos, por turnos: de $0.50, $1.00, $2.00, $3.00, $4.00 y $5.00. Consultándose primero los de más precios. Tratamiento especial: Tuberculosis, Asma, Bronquitis, Reumatismo, Diabetes, Sífilis, Blenorragia, Pielitis Nefritis,, Ictericia, Dispepsia, Vómitos incoertibles del embarazo con raspado o cura. Neurastenia. Ulcera del Estómago, Anemia, Disentería. Paludismo, Apendicitis. A los pobres se les consulta gratis presentando este anuncio.

DR. J. R. ALVAREZ

HERNISTA

Ex Director de «La Benéfica» del Centro Gallego

Edificio "América", Jovellar esquina a N. Telfs. U-5400 y FO-1361

Cura radical de la Hernia, sin recurrir a operación, ni al uso permanente del braguero. Desprovisto de peligro, dolor y complicaciones de todo género. El paciente puede continuar sus ocupaciones habituales.

Consultas, turno fijo

VIAS URINARIAS

MODERNOS TRATAMIENTOS

Curación en pocos días de la **gonorrea** aguda o crónica y sus complicaciones, orquitis, prostatitis, reumatismo, **sífilis** y sus manifestaciones, debilidad sexual e **impotencia.** Consultas y tratamiento, de 7 a. m. a 9 p. m., días hábiles. Festivos, de 7 a 12 a. m. Instituto «Higía», Zanja 2, altos, entre Galiano y Rayo. Telf. M-6605.

DR. J. B. RUIZ

Ex especialista del Centro Gallego, de los hospitales de Filadelfia y New York. Especialista vías urinarias, venéreo, sífilis y trastornos sexuales. Uretroscopia y Cistoscopía. Consultas de 1 a 3 Trocadero 35.

INSTITUTO DEL VIEJO

NEPTUNO 120

Especializado en el tratamiento de enfermos de más de 40 años. Servicio permanente. Laboratorio. Visitas domiciliarias. Curaciones. Consultas. Electricidad médica. Farmacia. Especialistas. Clínica. CUOTA MENSUAL $1.50. Obsequiamos el primer recibo.

CLINICA VIAS URINARIAS

(EXCLUSIVAMENTE)

ENFERMEDADES DE LOS RIÑOnes, vejiga, próstata, etc.. Tratamiento moderno y rápido de la Gonorrea y sus complicaciones. Nuevo procedimiento para la curación de la Impotencia y trastornos sexuales. Enfermedades venéreas. Cistoscopias, Uretroscopias y Cirugía Genitourinaria. Consultas y reconocimientos Completos, $2.00. De 4 a 7 p.m. Belascoaín 13 entre Virtudes y Animas. Teléfono U-2117.

DR. ANTONIO PITA

ENFERMEDADES NERVIOSAS Y ENDOCRINAS

Contando con un bien montado Instituto de Fisioterapia. Tratamiento efectivo de la Neurastenia. Impotencia. Enfermedades Crónicas y Glandulares, etc. etc. Novísimo método de estimulación Vago-Simpática.

No visita, ni da consulta por Correo. Consulta previamente concedida: $10.00 Consultas, de 2 a 4p. m. $2.00.

SAN LAZARO 45.

(a una cuadra de Prado y Malecón)

Telf. A-9292.

DR. FRANCISCO J. DE VELASCO

Corazón, Pulmones, Estómago, Intestinos

DR. RUBEN DE VELASCO

Corazón, pulmones, enfermedades de los niños. Consultas de 1 a 2, días laborables. Horas especiales, previo aviso. Salud 34. Telf. M-6068.

DR. JOSE MARIA GATELL

Cirujano dentista, Habana 98, entre Obispo y Obrapía. Especialista en extracciones, puentes, coronas de oro y platino y dentaduras postizas. Arreglo de puentes y dentaduras en el día. A los clientes que lo deseen, les termino en 24 horas. Facilidades de pago. Consultas: de 8 a. m. a 8 p. m. Telf. A-8335.

DR. OCTAVIO RIVERO

Asma, Tuberculosis y enfermedades pulmonares. Ex asistente del Servicio del profesor Saye, (Barcelona); jefe clínico del Dispensario Antituberculoso Municipal. Consultas: lunes, miércoles y viernes, de 12 a 2 de la tarde. Campanario 43: M-6256.

DR. JOSE ALFONSO

Es especialista del Centro Asturiano: Ojos, Garganta, Nariz y Oídos. Consultas, de 2 a 5: $3.00. Turno fijo: $5.00. Pobres: diaria, de 10 a 11 y de 5 a 6 Operaciones módicas. Monte 386. Telf. M-2330.

GABINETE UROLOGICO ALEMAN VIAS URINARIAS

Consultas gratis, de 7 a. m. a 1 p. m., y de 4.30 a 9. Consultas especiales, de 1 a 7 p. m., Jesús del Monte 125, bajos, frente a la quinta de Dependientes. Tratamientos modernos, con vacunas alemanas para curar la Gonorrea en 15 días, sean crónicas o mal curadas. Garantizamos que no quedan recogidas. Facilidades de pago. Impotencia y debilidad sexual, piel y sífilis.

8 VETERINARIOS.

VETERINARIO. D. JULIO ALFARO Enfermedad del Perro exclusivamente. Consultorio gratuito-Clínica. San Lázaro No. 238. Teléfono A-5-0331. Servicio día y noche. Vacuna contra la rabia, completa $2.00 Prestación de servicio durante el mes por cuotas pequeñas de 25 y 50 cts. Se admiten perros enfermos con atención inmediata.

PROFESIONALES

5 DENTISTAS.

DENTISTA

Dr. Vieta Moré

Curaciones de todas las afecciones de la boca. Especialidad: evitar extracciones dentarias, en mal estado, dejándolas curadas, haciéndose cargo también, de todos los trabajos concernientes a su profesión. Lunes, miércoles y viernes, de 9 a 5. Calle M. número 126, entre Línea y Trece, Vedado. Telf. F-4065.

6 COMADRONAS.

ESTRELLA VIÑALS, COMADRONA de la Asociación Cubana y particulares. Ultimos procedimientos. Consultas gratis. Se ponen inyecciones a domicilio. San Rafael número 152-L, altos, entre Marqués González y Oquendo.

CONSUELO RUDA, COMADRONA

Ex interna de la casa de salud La Balear. Inyecciones intravenosas a domicilio. Consultas gratis, de 8 a. m. a 6 p. m. Belascoaín número 74, altos, esquina a Jesús Peregrino. Telf. U-5824.

QUIROPEDISTA

¿SUFRE DE LOS PIES? ¿TIENE callos, juanetes o uñas encarnadas? José Costa, enfermero quiropedista, lo curará. Aguila 94, entre San José y Barcelona: A-7483, al lado de «Mercy», modas.

COMPRAS

9 CASAS.

COMPRO DOS O TRES CASAS PAra alquilar que estén en buenas condiciones y que no pasen de cuatro mil pesos. Si no es buen negocio, no molesten, que no estoy apurado. Informes: Peletería «Saratoga» frente al teatro Martí.

ME URGE COMPRAR CASA HASTA $5.000, de Infanta al Vedado, inclusive. Operación rápida. M-1072.

COMPRO CASA HABANA, SEA MOderna, No quiero ganga, pero no pago más de lo que valga. M-1072.

COMPRO ESQUINA

De 12,000 a 15,000 pesos, en La Habana. Pago contado. Trato directo. Informes: Belascoaín número 42, vidriera. Telf. U-2657, de 12 a 2. Alvarez.

VEDADO. A $10.00 METRO, 14 por 36. Calle 18 entre 15 y 17, preciosa parcela 504 mts. Calle asfaltada y ómnibus. Completamente plana. A-8697 y FO-2419.

COMPRA Y VENTA

Casas, solares, fincas rústicas y establecimientos. Dinero en hipoteca y sobre hipotecas. Pagarés, créditos y alquileres. Administración de bienes con garantía. Rapidez en las operaciones. Merino, Amargura 11, teléfonos M-2887 y A-8344. Departamento 14 al 17.

COMPRAMOS CASAS y FINCAS

Casas desde $1.000 a $15.000 en la Habana y sus barrios. Fincas en la provincia con frente a carretera desde $2.000 a $25.000. Operaciones rápidas. Aguila 118, altos. Telf. A-6577.

MANUEL CORREA

Compra y venta

De casas, solares, fincas rústicas e hipotecas.

Dinero sobre panteones, condominios.

Administración de Bienes, con garantía.

Campanario 90, bajos: A-6836.

15 MAQUINARIAS.

COMPRO MAQUINARIA USADA PAra fabricar dulces. Informes: Egido 16. Zaguán.

17 MUEBLES y PRENDAS

M.1661 COMPRAMOS TODA CLAse muebles, máquinas escribir, coser, objetos arte, porcelanas, bronces, joyas, oro, plata, platino, relojes. Compramos todo. M-1661. Aguila 139. "El Brillante"

M-2680, COMPRA MUEBLES

De todas clases: muebles, objetos Arte, pianos, alfombras, máquinas de coser y escribir. Liquido casas completas. Cambio muebles nuevos, por usados. Vendo mobiliario completo de familia que embarcó. Lealtad núm. 122.

A-9003

Compro máquinas de coser

A-9003

M-7084: COMPRO MUEBLES, MAquinas coser, escribir, alfombras, vajillas, pianos, lámparas, objetos arte, libros, cuadros, porcelanas, bronces, neveras, plata, oro, antigüedades, baúles, maletas. Pago alto precio. Rapidez. M-7084.

Compramos:

Brillantes, Platino, Plata y Oro BAHAMONDE Y COMPAÑIA (Desde 1893) Joyería y Relojería Amistad 94, casi esquina a San José

SI QUIERE UN JUEGO DE SALA, caoba, con 9 piezas, completamente nuevo, por la mitad de su precio, Estrella, 128. 2do. piso por Escobar.

A-9003: COMPRO MUEBLES DE todas clases: objeto arte, enseres establecimientos, muebles de oficina, máquinas de coser, lámparas, camas hierro, contadoras, sillones barbería, Ropa de caballero de toda clase y piezas sueltas.

A-6620: COMPRO MUEBLES

Juegos de cuarto, comedor, sala, piezas sueltas, neveras, refrigeradores, máquinas de coser y escribir, muebles de oficina, radios y equipajes. Liquido casas de huéspedes. «La Moderna», Salud 3: A-6620.

COMPRAMOS MUEBLES DE USO DE líneas modernas y aceptamos cambios, tanto en sillería Viena, como muebles de todas clases. Galiano 94. Telf. M-9103 Ventas a plazos.

PUPITRES: COMPRO Y VENDO

Máquinas de escribir, sumar y calcular, mimeógrafos, adresógrafos y muebles de oficina; fluses y capas, a $2.00. Monserrate 39 y parque de Zayas. Telf. A 8054.

DINERO

Sobre joyas. En todas cantidades. "LA PERLA", Animas 84, casi esq. a Galiano. Telf. A-8222

COMPRAMOS ORO: ORO VIEJO MOnedas, plata y platino. Pago bien. «La Nacional», Villegas 93, entre Teniente Rey y Amargura.

M.E.C.D. 2016

COMPRAS

17 MUEBLES y PRENDAS

U-3637: COMPRO MUEBLES, MA-quinas coser, escribir, libros, lámparas, burós, plata, baúles, maletas, objetos arte, vajilla, alfombras, oro, antigüedades, cuadros. Casa «Vara-dero». Pago alt oprecio. Tel. U-3637.

A-9003: COMPRO MUEBLES DE todas clases: objetos Arte, enseres establecimientos, muebles oficina, máquinas coser, lámparas, camas hierro, contadoras, sillones de barbería, ropa de caballero de toda clase y piezas sueltas.

A-8304: COMPRO
Muebles de hogar, oficinas, establecimientos, consultorios, clínicas, hospitales, hoteles, casas de huéspedes, máquinas de coser, escribir, adornos porcelana, bronce, marfil, radios onda corta, vajillas, neveras. Lo que venda: A-8304.

ORO, PLATA Y PLATINO
Compramos en prendas de todas clases: objetos de plata, bandejas, platos, escribanías, cajitas, juegos de café y cubiertos, etc. No importa que estén rotos. Rosarios de oro y platino, brillantes, esmeraldas, zafiros y rubíes finos.
CARBALLAL Y HERMANOS
San Rafael 138, entre Gervasio y Belascoaín. Telf. U-5744.
Pagamos bien y vamos a domicilio.

A-9115: MAQUINAS Y MUEBLES.
Compramos de coser y escribir, radios y otros objetos. Pagamos bien. Avísenos: A-9115. Casa «Arias», Angeles 38, esquina a Sitios. Vendemos barato máquinas «Singer», como las desee.

Compro: M-9136

Muebles, máquinas de coser y escribir, contadoras, vidrieras, equipajes, lámparas, radios, neveras y objetos de arte.
MUEBLES DE OFICINAS EN GENERAL
Archivos metálicos, cajas de hierro, divisiones, mamparas, cafés, fondas, barberías, molinos de café. Compro todo. Avise a esta casa. Tenemos gran surtido. Háganos una visita.
M-9136

U-2530
COMPRO MUEBLES
De todas clases: objetos de arte, lámparas, adornos finos, etc.
PIANOS
Verticales y cuarto de cola, máquinas de coser y escribir, libros, vajillas, bandejas de plata, etc. Pago bien. Negocio rápido: U-2530.

A-7795: COMPRO MUEBLES
De todas clases. Pagamos más que nadie. También vendemos, cambiamos y alquilamos. No venda sin antes hacer una llamada al A-7795. Vamos en el acto. «La Honradez», Máximo Gómez número 85.

19 LIBROS e IMPRESOS.

LIBRERIA MONSERRAT. COMPRA-mos Bibliotecas y libros en todas cantidades y pagamos como nadie; especialidad en resto de ediciones. Monserrate 137 entre Teniente Rey y Muralla.

COMPRO LIBROS DE TODAS CLA-ses y en todas cantidades. Pago bien. Voy a domicilio. Diríjase a José Mari, librería La Escuela, en Monte y Egido. J

LIBROS Y MODAS
Liquidación con grandes descuentos de libros de importación europea. Libros de enseñanza elemental y superior. Revistas de modas en general. Agencia exclusiva de «La Femme Chic», de París; «Chic Parisién» y todas sus publicaciones, las mejores del mundo. Pídalas a esta librería. Compra y venta de libros antiguos en general, con y sin grabados. Se prefieren cubanos o que traten de América.
LIBRERIA "ALBELA"
Belascoaín y San Rafael: U-5783. Apartado núm. 511, Habana.

21 INSTRUMENTOS de MUSICA.

COMPRO PIANOS DE TODAS LAS marcas: cuartos de cola y vertica les, que estén buenos y sin comején. Manuel Domínguez, Zulueta 36 y medio, por Dragones. Telf. M-3040.

23 OBJETOS VARIOS.

COMPRO Y VENDO PESAS, BASCU-las y piezas sueltas, todas marcas. Recibo órdenes de cualquier parte del campo. Escriba a Mario Boza. Consulado número 68.

Arrendamientos.

A-1 FINCAS RUSTICAS-URBANAS

DESEO TOMAR POR TEMPORA-da verano, finca próxima Habana, con buenos frutales, frente Carretera Central, lugar sano, alto, buena casa vivienda, cinco dormitorios familia, buen baño y agua abundante. Escriba señor E. L., Apartado 825, Habana.

A-2 ARRENDAMIENTOS VARIOS

CARNICERIA ARRIENDO, VENDE media res y puerco. Alquiler módico. Manrique y Figuras.

REPARACIONES

42 MUEBLES y PRENDAS

RIONDA
Neveras y refrigeradores reconstruídos y garantizados. Unica casa en Cuba con cámara de calefacción eléctrica para el esmaltado de refrigeradores y neveras y personal especializado exclusivamente en el giro. Garantizamos 4 años nuestras reparaciones. Infanta 52 y medio, entre Desagüe y Benjumeda. Telf. U-3968.

REPARACIONES DE MUEBLES:
Barnizamos a muñeca, hacemos trabajos de tapicería, reformamos muebles a precios módicos. Telf. U-1424. También pueden visitar nuestra exposición de muebles de calidad, a precios verdaderamente asombrosos. Mueblería García Espinosa. La casa que no cobra el lujo, San Rafael y Soledad.

REPARAMOS SUS MUEBLES POR poco dinero, dejándolos nuevos. Casa Pardo, U-5761. Los modernizamos, barnizamos a muñeca y esmaltamos «Duco». Pinturas mimbre a vapor y neveras. Tapicería en general. Azogamos espejos. Trabajos garantizados. San Rafael número 130.

REPARACIONES DE MUEBLES
CASA «CORO»
Barnizamos toda clase muebles. Combinaciones maderas, chapas y tapicerías. Especialidad en colores. Limpieza de muebles a domicilio. Estrella 27, entre Angeles y Aguila. Teléfono: M-2127.

VENTAS

48 CASAS

GANGA. EDIFICACION DE MAM-postería, azotea, en la Víbora. Tiene ocho departamentos con dos cuartos y servicios, vendo urgentemente en $2.800.00. Renta: $40.00. Teléfono FO-2551.

FABRIQUE SI TIENE TERRENO,
$1450, fabricamos casas modernas techo monolítico, fabricación de primera, facilidades pago. Reparaciones a plazos, vamos campo. Iglesias constructor, oficina San Nicolás 288. Teléfono A-9685.

VEDADO. ZAPATA 35 ESQUINA A PASEO $3.000
Casa antigua compuesta de sala, comedor, tres cuartos, baño, cocina, patio y garage. Mide 8x38 total 304. Renta $25.00. Su dueño A-8697 y FO-2419.

CALZADA DE PALATINO NUM. 11½, CASA DE 2 PLANTAS
Con mucho terreno 20x40 mts. propio para Industria o casa particular, dos cuadras de la Calzada del Cerro. Ofertas: A-8697 y FO-2419. P. de la Cuesta.

VENDO CASA MODERNA DE DOS plantas, próximo a la Universidad, propia para familia de gusto, $14.000 Aguacate 31 de 9 a 12 y de 3 a 5. López.

VENDO A MEDIA CUADRA DE LA Calzada de Jesús del Monte casa moderna, dos plantas independientes; bajos: sala, saleta, dos habitaciones, baño intercalado, cocina y patio; altos: escalera de mármol, sala, saleta, una habitación, baño y cocina, $4.500. Trato directo F-4640.

¡SE QUEMA!
En menos del 50 por ciento de su costo, esquina brisa. Residencia en Avenida: jardín, terraza sevillana, vestíbulo, biblioteca, livingroom, salón de músca, comedor, pantry, cocina de gas y carbón, cuatro grandes habitaciones con sus closets, dos lindísimos baños y dos terrazas planta de tres habitaciones, garage lavaderos, con vivienda y detalles modernos y lujosos. En la primera oferta razonable. Campanario 90. Teléfono A-6836. Sr. Correa.

ALMENDARES 18 ENTRE 3a y 5a residencia de primera, compuesta de jardín, portal, sala, hall, 4 cuartos baño completo, pantry, cocina, cuarto criados, patio, garage al fondo. FO-2419 y A-8697 Precio $4.800.

VENDO UNA CASA DE MADERA en un solar de 471 varas, en $500; Norte 132, casi esquina a San Agustín, Arroyo Apolo, la Ruta 2 pasa por la esquina. 48

EN $800 SE VENDE CASA DE MA-dera con 300 ms. a dos cuadras de la Calzada del Cerr. Informa: A. Fernández, Zaragoza esquina a Reyes, Cerro, o al teléfono F-6464 de 9 a 11 a.m.

SE VENDE UN GRAN CHALET LO-ma del Mazo, en ganga, fabricación moderna de lo mejor, jardín, portal, sala, saleta, vestíbulo, hall, garage, 5 cuartos, 2 baños, cuarto criados, cocina, despensa, comedor al fondo, rodeado de Colegios y parques. Colegios Maristas y Lourdes, facilidades de pago. Informan Vista Alegre 74, todas horas.

GANGA. MARIANAO SE VENDEN dos casitas de mampostería monolíticas todo de primera en Pasaje de la Planta esquina a Paseo (Padre Zamora) en $1.800 rentan $20.00. Para más informes al teléfono U-1445.

VENDO EN RANCHO BOYEROS, chalet que costó $25.000 en $10.000.

VENDO CASA ALTURAS ALMEN-dares cerca Avenida de la Paz, planta baja con 4 cuartos, garage y demás comodidades, $9.500. Otra Reparto Mendoza cerca Cine Méndez, también 4 cuartos, garage, etc. Otra calle Habana, altos y bajos, cerca Avenida de las Misiones. Muchas más en todos los barrios de la Habana. Banco Canadá 322, A-8875. Díaz Ramos.

HABANA
Calle Cuba, punto comercial. Se vende casa moderna, 3 pisos, con comercio. Precio: $16,000. Otra, próxima a Palacio y Avenida de las Misiones, dos plantas, moderna. Precio: $11,500. Informes: Quintana e Hijo, Chacón 23, altos, departamento 3: M-8182.

M. VELASCO Y HNO. MANZANA DE GOMEZ 422 TELF. M-1541
Aguila, a cuadra y media de Monte, casa moderna, dos plantas independientes: $8,000; otra, en Dragones, inmediata a Galiano, dos plantas: $11,000.

Dos casas de mampostería, a dos cuadras de la esquina de Tejas: 4,000 pesos; Cádiz, a cuadra y media de Infanta: $2,300.

Luz, a 30 metros de la calle Cuba, 13 por 24, casa antigua, con 15 habitaciones: $8,000. M. Velasco y Hermano, Manzana de Gómez 422. Telf. M-1541.

SE VENDE LINDA CASA FO-2542.
Tipo modernista en lo mejor de Nicanor del Campo con las mejores vías de comunicación, su construcción de primera, tiene jardín, patio y traspatio, otra de esquina con lujoso patio sevillano, comunicado con todos sus dormitorios. Son las mejores que pueden ver en lujo y su construcción, pueden traer ingeniero que las vea; para verlas todas horas calle 9 y 12, Almendares, Oificina Sr. Alpendre.

VENDO EN EL REPARTO ALMEN-dares, a tres cuadras del Hotel Almendares, chalet moderno, 10 por 15; sala, comedor, 3 cuartos y demás comodidades, garage y patio, $4.000. M. Velasco y Hno., Manzana de Gómez, 422. Teléfono M-1541.

CASAS BARATAS Y MODERNAS,
Víbora, 9x30; portal, sala, saleta, 3/4, garage, $3.500; otra, 3 plantas, 1/2 cuadra Reina, $11.000; hago cambios de casas chicas por grandes dando diferencia. Arrojo, Belascoaín, 50.

CASAS BARATAS: $2.800, SALA, SA-leta, 3 cuartos, baño completo, gran patio, Lawton entre San Francisco y Concepción. $2.700, Castillo y Monte, 7x23, $7.500, San Nicolás, entre Reina y Salud. Mide 8-1/2x35, $12.000 Campanario entre San Rafael y San José. Informes: M-1072.

VENDO CINCO CASAS BARATAS
para una liquidación de herencia: 3 plantas, moderna, renta 75 pesos, en $7,500; de dos plantas, renta $90.00, en $8,000; de dos plantas, en Monte, renta $50.00, en $5,500; de dos plantas, moderna, en Calzada, cerca de Cuatro Caminos, 800 metros de superficie, renta 120 pesos: 12,000; otra, en Luyanó, moderna, renta 40 pesos, en $2,500. Compostela 34, bajos. Telf. M-8674, de 9 a 12. Por la tarde en la Bolsa de La Habana. Obrapía 33, Andrés Pérez. No quiero intermediarios.

SUSCRIBASE Y ANUNCIESE EN EL «DIARIO DE LA MARINA»

48 CASAS

OPORTUNIDAD: $2,000, UNICO
precio, casa amplia, capaz para numerosa familia, tranvías y guaguas pasan por el frente, barrio Lawton: portal, sala, 4 habitaciones, comedor, patio y traspatio, desocupada. Compre y múdese a su propiedad. Sr. Pérez, Serrano y San Leonardo, Santos Suárez.

VENDO VERDADERA JOYA, EN casa en casa pequeña, buena para renta, dos plantas independientes. Situada en Jesús del Monte, modernísima: $3,750. Informes: A-9173.

VENDO CASA, EN AMISTAD PRO-ximo a Neptuno, dos plantas independientes, en $10,500. Inmejorable punto. Informes: Telf. A-9173.

GANGA: PRECIOSO CHALET, LA Sierra, mejor calle), próximo Avenida Columbia, cuatro habitaciones, garage, traspatio, lujosamente decorado; $10,000. Telf. A-9173. Cambiaría por casa pequeña.

GANGA: CASA LAGUNAS PROXI-moa Belascoaín, dos plantas independientes: $7,000. Renta $60.00. Informes: A-9173.

VENDO CASA, CARRETERA MAN-tilla, 30 frutales en producción: $1,350, portal, 3 cuartos, comedor; otra, preciosa, Cojímar, Cerro: $1,250. Valiosa y confortable residencia, próximo a Reina: $10,500. San Rafael 101, altos, apartamento 9, Sr. Escobar. Informes: U-3098, de 8 a 1 ye media, exclusivamente.

SE VENDE UNA CASA, EN VISTA Alegre y Parque Mendoza: jardín, portal, sala, cuatro cuartos, comedor, cocina y servicios altos, independientes, garage para dos máquinas, servicios y tres cuartos, en $10,500. No corredores. Aguiar 116. Informes: Pancho.

GANGA: SE VENDE CASA MAM-postería en el lugar más fresco y pintoresco del barrio de Batista, con portal, sala, saleta, tres cuartos, servicios, entrada para automóviles, patio y traspatio con árboles frutales, a dos cuadras de los eléctricos y de las guaguas, $2.500. Diez de Octubre 330, teléfono I-6430.

VENDO CASA SANTOS SUAREZ:
Flores, portal, jardín, sala, tres cuartos, hall central, recibidor, baño intercalado completo, cocina, comedor, traspatio, garage, dos cuartos altos. Mide 14x40 varas. $4.000 facilidad pago. Teléfono M-2887 y A-8344

VENDO GUANABACOA CALLE RO-may, 12x57: portal, sala, saleta, cuatro cuartos, hall central, comedor, servicio intercalado cocina, garage, servicios criados, cercada mampostería, jardín costado frente, traspatio frutales, $3.000, pueden deparse 2.000 pesos. Merino, Amargura 11. Teléfonos M-2887 y A-8344.

VENDO LAWTON CASA MAMPOS-tería San Mariano, sala, saleta, 3 cuartos, baño, comedor fondo, cocina, patio $2.000. Otra San Mariano frente madera y demás de mampostería, sala, comedor, 2 cuartos baño cocina, $1.500. Merino, Amargura 11 Telfs. M-2887 y A-8344.

DE OPORTUNIDAD VENDO EN LO mejor de los Quemdos, Calzada Real entre Ave Columbia y la Iglesia, casa antigua con terreno para fabricar 2 casas; véame que le conviene. FO-1077 de 9 a 6 p.m.

GERARDO MAURIZ: M-7586 METROPOLITANA 538
Vedado: calle Seis entre 17 y 23, moderna casa: $15,000; otra, próxima 23, con 4 habitaciones, 2 baños: $14,000; otra, moderna, 4 habitaciones, baño, garage, etc., $11,500. G. Mauriz: M-7586, La Metropolitana núm. 538.

Vedado: precioso chalet, calle 23; otra hermosa residencia, 7 habitaciones, 3 baños, casa para automóviles y criados: $35,000; otra, calle 23, a la entrada: $12,000. Facilidades de pago. G. Mauriz: M-7586, La Metropolitana núm. 538.

Vedado: gran oportunidad. Chalet esquina 6 habitaciones, 2 baños, etc., en $18,500; otra gran residencia, calle 17, en $35,000. G. Mauriz: M-7586, La Metropolitana núm. 538.

Industria: 3 plantas, con sala, comedor, 3 habitaciones y demás servicios, cada planta: $11,000; otra, 12 metros de frente, 4 casas, moderna: $35,000. G. Mauriz: M-7586, La Metropolitana núm. 538.

Edificio de 3 plantas, 6 casas, próximo Universidad, buena renta: 35,000 pesos; moderna casa, 4 plantas, próxima Universidad. Renta: $125.00, en $15,500. G. Mauriz: M-7586, La Metropolitana núm. 538.

Concordia: próximo a Galiano, precioso edificio de lujo: $35,000; Concordia: $15,500; San Miguel, próxima Galiano: $12,500. G. Mauriz: M-7586, La Metropolitana núm. 538.

Neptuno: en la parte mejor, magnífica casa, bastante frente, buen fondo, 2 plantas: $36,000, con facilidades de pago; esquina en San Rafael, 2 plantas, 3 establecimientos: 26,000. G. Mauriz: M-7586, La Metropolitana núm. 538.

Próxima a San Rafael q Galiano, 2 y media plantas, renta $80.00, en $12,000; otra, San Rafael próximo a Campanario, 2 plantas, 7.50 por 25: $12,500; otra frente Palacio, 2 plantas, moderna: $11,000. G. Mauriz: M-7586, La Metropolitana núm. 538.

Galiano: en la parte más comercial, 2 plantas: $50,000; otra: $75,000; otra, fabricación de lo mejor: $68,000; San Rafael, próximo Aguila: $95,000. G. Mauriz: M-7586, La Metropolitana número 538.

San Ignacio, propia para almacenes o comercio, 750 metros, 2 plantas: $20,000 y un censo; otra, de 3 plantas: $17,500; Villegas, 3 plantas, comercio, renta $90.00, en $12,000. G. Mauriz: M-7586, La Metropolitana núm. 538.

CASA EN $2.850
Casi esquina a Concepción, Víbora, a dos cuadras de la Calzada, sala, saleta, 4 cuartos, baño lujoso, lavadero, cocina, patio, traspatio y cielo raso. Aguila 118, altos, Teléfono A-6577

CASA EN $2.500
6 por 25, sala, saleta, 3 cuartos, comedor, patio y servicios, calle Cádiz cerca de Infanta, siendo su valor doble. Aguila 118, altos, Telf. A-6577.

ESQUINA 11X31 2 PLANTAS
Cerca de San Lázaro e Infanta, con 200 pesos de renta cielo raso, baño en cada casa y establecimiento. Es negocio para liquidar herencia. Aguila 118 altos, teléfono A-6577

VENDO EN LA CALLE MANRIQUE cerca de Neptuno, dos plantas monolíticas 9x30. Precio: $14.000; y otra, calle C, en Almendares, una planta, monolítica, mide 56x22, portal, sala, 3/4, baño, comedor al fondo, cocina y garage; todo regio. Otra, Ampliación de Almendares, una planta, a todo lujo y confort, mide 14x40: Jardín, portal, sala, recibidor, hall, cuatro habitaciones, baño y comedor a todo lujo; habitación y servicio de criados, garage y cuarto chofer. Precio: $8000. Más informes: Aguacate No. 31, bajos casi esquina Obispo. M. Fernández. Teléfono M-1621.

AMPLIACION DE ALMENDARES:
una planta regia, con muchas comodidades; mide 14x40: Jardín, portal, sala, recibidor, hall, cuatro habitaciones, baño, comedor al fondo, habitación y servicio de criados, garage y cuarto de chofer, todo monolítico, 8.000 pesos. Aguacate 31, bajos, casi esquina Obispo. M. Fernández. Teléfono M-1621.

HABANA: LO MEJOR CALLE MON-serrate, vendo casa, doy precio ocasión: $6,000. Fíjese que es punto solicitado para comercio. Guillermo del Monte, Habana 84. M-2474.

48 CASAS

ALMENDARES. DOS PLANTAS, jardín, portal, sala, dos hermosas habitaciones, baño intercalado, comedor, cocina, servicio de criados, patio, garage, cuarto de criados. En los altos recibidor, dos hermosas habitaciones, baño intercalado de lujo, terraza moderno. Dos cuadras Stadium de La Tropical. $8.000. Para verla, llame al FO-2419 y A-8697.

VEDADO: SE VENDE CASA MO-derna, en la calle Seis número 183, entre Veintiuno y Veintitrés, a treinta metros de Veintitrés. Mide: ocho metros de frente, por veintisiete de fondo, con una superficie de fabricación de 246 metros. Compuesta de jardín, portal, entrada independiente para criados, sala, saleta, tres cuartos, buen baño completo, amplio comedor al fondo, patio sevillano, cocina, baño y servicio de criados, pequeño traspatio; y en los altos, con entrada independiente, un saloncito, con cuarto y un baño completo, y un cuarto de criados. Puede verse todos los días, de diez de la mañana a seis de la tarde. Precio: $8,500.

VENDO: PUERTA CERRADA, PE-gada a Suárez, doscientos metros, dos plantas, cantería, moderna. Renta: $110.00. Ganga: $10,000. Campanario 90. Telf. A-6836. Sr. Correa.

PEGADO A AYESTARAN, DOS
plantas, fabricación de primera, techos mo[illegible]icos, dos casas al frente y ocho al fondo. Rentan: $125.00. Regalada, en $13,500. Campanario 90: Telf. A-6836. Sr. Correa.

COMPRO Y VENDO
En La Habana y sus barrios: casas, solares, fincas rústicas y urbanas y establecimientos de todas clases. Trato directo. Informes: calle Aguacate número 31, casi esquina a Obispo. M. Fernández. Telf. M-1621.

EN LO MAS CENTRICO BELAS-coaín, tengo a la venta la mejor casa de esquina, inmejorable para establecimiento en los bajos y hermosas viviendas altas. Guillermo del Monte, Habana 84. M-2474.

SE VENDE CHALET SAN MARIA-no 15 entre Felipe Poey y Revolución Víbora. Dos plantas, $10.000.00 Informan en el mismo teléfono I-3991

CASAS Y FINCAS RUSTICAS
Compro Casas y solares Infanta a Cuba. Fincas rústicas frente carretera provincia Habana. Solares repartos Marianao, puntos buenos todo contado, Neptuno 208 U-1802 bajos. Llenín.

INVERSIONISTAS
Se vende edificio de apartamentos de reciente construcción, formado por diez espléndidas y lujosas residencias. Su precio: $37,000. Buena y saneada renta, fácilmente cobrable. Punto inmejorable. El costo de la construcción está subiendo día a día. Aprovéchese de esta oportunidad. Su dinero inactivo no gana interés. Informes: César Rodríguez, Monte y Amistad, almacenes «El Sol».

SE VENDE SAN NICOLAS ENTRE Salud y Reina acera de la brisa casa antigua para fabricar. FO-3379.

GANGA: SE VENDE CASA MAM-postería en el lugar más fresco y pintoresco del barrio de Batista, con portal, sala, saleta, tres cuartos, servicios, entrada para automóviles, patio y traspatio con árboles frutales, a dos cuadras de los eléctricos y de las guaguas, $2.500. Diez de Octubre 330, teléfono F-6430.

VENDO EN SANTOS SUAREZ, LU-josa casa, construcción moderna, con todas las comodidades para familia de gusto. Trato directo. Teléfono X-1694 (7 a 11 a.m. y 1 a 5 p.m.).

VEALA $1.000. VENDO CASA MAM-postería en Santa Amalia portal, sala, saleta corrida, mosaicos, servicios y en $1.350 casa doble forro con 4 cuartos y 1.000 varas terreno. Estrada Mora, I-3149.

VENDO MARIANAO MI CASA grande mampostería pisos mosaicos portal, etc. calle Collazo $1.900 alquiler $18.000 y solar frente a línea tranvía, $500 facilidades. González, San Lázaro 380 frente a Oquendo.

COMPRAMOS Y VENDEMOS PRO-piedades. Nos hacemos cargo de administraciones de toda clase de bienes. Garantizamos nuestra gestión. Aceptamos poderes para toda clase de asuntos. «Bufete Moris». Manzana de Gómez 419. Teléfono A-0599.

CASA EN $12.000-00 NI UN CENTA-vo menos. Acabada de construir, 12 entre 3 y 5 Almendares. Sombra, informan en la misma después de las dos de la tarde. 15x48, 6 cuartos, sala, comedor, hall central, precioso baño, garage etc. No trato con corredores.

VENDO EN LO MEJOR DE SANTOS Suárez pegado a la doble línea de los carros Juan Delgado y Libertad, 556 varas a 4 pesos o algo menos. más informes en Cristina 50.

49 SOLARES

VEDADO. A $10.00 METRO 14
por 36, calle 18 entre 15 y 17. Preciosa parcela 504 mts. Calle asfaltada y ómnibus. Completamente plana. A-8697 y FO-2419.

LOS PINOS AVENIDA DE LOS PI-nos y calle del Oeste esquina de fraile, se venden con facilidades de pago 3 parcelas juntas o separadas. Para informes Telf. FO-1684.

VEDADO: PARCELAS
Paseo, esquina, 269 metros, calle 21, 13 por 30; calle 9, 15 por 40; calle 9, 7 por 39; calle 21, 12 por 27.50 y muchos solares más, completos. José B. Fernández, Obrapía 36: M-7430 y M-1506.

EN $500 LIBRE DE GASTOS PA-ra comprador, doy cinco solares en Luyanó, 1131 metros. Telf. U-5848.

VENDO ESQUINA 1,600 VARAS LOMA DEL MAZO
La Habana a sus pies
$2.60 vara
BUFETE BASTERRECHEA
Habana núm. 86
Telf. A-6171

VENDO 4 SOLARES EN LO MEJOR del Reparto La Sierra, calle 6 y calle 8, ambas entre A y B. Compren hoy que pronto valdrán mucho más. Informan Telf. U-1910, señor Zapata.

VENDO SOLAR EN LO MEJOR DE ampliación de Almendares, en la gran calle 12, rodeado de hermosas residencias; mide 12.96x52.47, a $3 vara. A. Guerra, Arquitecto, A-6210.

49 SOLARES

SE VENDE SOLAR DE ESQUINA, 22x25, $4.75. La Sierra, calle Ocho informan A-6413 FO-2170.

REPARTO «LA FLORESTA», VI-bora. Se venden solares al contado y a plazos, con urbanización completa, agua y alcantarillado en cada solar, atravesado por la Avenida de Acosta, ómnibus Rutas 15 y 53. Informes: Nueva Floresta Land Co. Banco Canadá 322, A-8875. Administrador Oscar Díaz Ramos.

VEDADO
Se vende solar de esquina, calle 23, con una medida de 21 por 30. Precio, a $11.00 vara. Otro, calle 21 entre 24 y 26, acera sombra, 17 por 42, en $3,600. Informes: Quintana e Hijo, Chacón número 23, altos, departamento 3: M-8182.

ALQUILO O VENDO 5 SOLARES unidos en el Reparto Rosalía con frente a la Calzada de Luyanó con 1750 varas, propios para Industria. Informes Capitán Miranda, Cuba 76 esquina a Obrapía.

VENDEMOS SOLAR DE ESQUINA (FRAILE) EN LA PARTE ALTA DEL VEDADO EN $15 METRO
MENDOZA Y CIA.
OBISPO 63
TELEFONO M-6921

REPARTO KOHLY: PRIMER RE-parto a la salida puente Alendares solares en la Avenida Central desde $3.00 vara en adelante. Trato directo. Manzana Gómez 264.

VEDADO: CALLES 25, 27, 28, 29 Y 30. Solares chicos y grandes desde $3.50 vara y esquinas de $5.00 en adelante. Trato directo. Manzana de Gómez 264.

SOLAR EN SAN MIGUEL
Cerca de Infanta 7x30 con derecho a luces por los costados entre dos fabricaciones y acera de la sombra Precio: a $17 metro. Su dueño Aguila 118, altos Telf. A-6577.

SE VENDEN SOLARES CHICOS de 10x20 y 20x20 en Ave de Santa Catalina esquina a Cortina, lo mejor del reparto Mendoza, Víbora. Véalos.

REPARTO MIRAMAR. SOLAR SOM-bra Avenida 20 $5.00 vara. Calle 14 entre 5a y 7a, $3.85 Quinta Avenida $8.00. También varias parcelas $1.500 y $2.500. Informan: calle 8 esquina a 3a. Ave. Reparto Miramar.

LA SIERRA, PARCELA SE VENDE una de 12x21 varas, calle 9 entre 8 y 10 a la brisa, en mil cuatrocientos pesos. Puede ser una o dos varas más o menos de frente. F-5040 de 3 a 6.

VARADERO
Tenemos varios solares con frente a la Playa. Otros frente a la carretera y parcelas bien situadas. Ahora es la oportunidad de comprar no espere a que se comiencen las obras proyectadas y valgan cuatro veces más. Recuerde que Varadero es la mejor Playa del mundo y sea de los pocos que poseen un terreno allí. Llámenos hoy, Miró & Linares. Aguiar 71, bajos. A-8577.

VENDO SIN MEDIACION DE CO-rredores cinco solares de esquina en la Quinta Avenida de Miramar. Una finquita de recreo en la Carretera Central pasado la Curva de Cantarrana. Una finca de utilidad y recreo dos caballerías totalmente sembradas de árboles frutales en Arroyo Arenas a un kilómetro de la Carretera Central. Teléfono FO-1504 de 10 a.m. a 6 p.m.

SOLAR UBICADO EN LO MAS
céntrico de la Ciudad, San José y Manrique, con 417 metros. Se vende a precio módico. Trato directo con el propietario. Prado 39, altos, entrada por Refugio, de 12 a 1 y media y de 6 a 8.

50 FINCAS RUSTICAS

VENDO FINCA WAJAY, CON VA-quería puede dejar lo que desee en hipoteca, también permuto por casa Habana, no corredores. Romay Santa Catalina 64 Víbora entre Armas y Porvenir (Colegio).

SE VENDE FINCA A VEINTE MI-nutos de la Víbora kilómetro 15½ de la carretera de Batabanó. Excelente agua y abundante pasto. Chalet y casa para empleados de mampostería. A precio de situación. Preguntar por finca de León. Informan en la misma a cualquier hora.

GERARDO MAURIZ: M-7586 METROPOLITANA 538
Finca cerca de La Habana, carretera asfaltada: casa, pozo con tubería y turbina, 2,000 frutales finos injertados, buena tierra, casa partidarios, garages, casi una caballería, muebles, animales, aperos de labranza: $12,000. G. Mauriz: M-7586, La Metropolitana núm. 538.

Finca próxima a Wajay, frente carretera, una caballería, mucha arboleda, buen pozo, tierra colorada: 6,800 pesos; otra, 3 cuartos caballerías: $5,000. G. Mauriz: M-7586, La Metropolitana núm. 538.

Caimito, 3 caballerías, frente carretera, tierra de primera, pozo inagotable: $17,000; otra, 4 caballerías, Vereda, mucha arboleda, muchas palmas: $22,000. G. Mauriz: M-7586, La Metropolitana 538.

En lo mejor de la carretera de Rancho Boyeros, 2 caballerías: $10,000; Carretera Central, próxima Mangas, 6 caballerías: $7,500. G. Mauriz: M-7586 La Metropolitana 538.

Camagüey 100 caballerías, frente Carretera Central, ferrocarril, río, propia para caña y ganado: $70,000; otra, Colón, 140 caballeríass; otra, una caballería con frutales: $4,000. G. Mauriz: M-7586, La Metropolitana núm. 538.

Zona de Viñales, 100 caballerías, con 2 ríos, buen chalet varias casas, muchas siembras, gran cantidad de maderas. Se llega en automóvil a la finca, sumamente barata. Facilidades de pago. G. Mauriz: M-7586, La Metropolitana 538.

PARA ESTABLECER Y EXPLOTAR negocio vaquería y ganado, persona entendida desea ponerse al habla con quien posea finca no menor 25 caballtrías y que tenga fácil comunicación con esta capital. Diríjase a Esteban Sansirena, Campanario 66, Hotel «Sonta Ana».

50 FINCAS RUSTICAS

RUSTICA. 2 CABALLERIAS LAR-gas Carretera. — Casa cuatro cuartos y demás comodidades, con río. Buena tierra sin piedras, cerca de playa de moda. Luz eléctrica. Establos. Echeverría teléfono F-4596.

VENDO 2 CABALLERIAS PEGADAS a Guanajay, frente a Carretera Central, 1 y media caballería frente a carretera de San Antonio a Güira; 1 y media caballería en Vereda frente a carretera. 1 caballería en Ceiba del Agua cerca del pueblo. Media caballería en Caimito frente a carretera. Banco Canadá, 322. A-8875. Díaz Ramos.

UNA CABALLERIA FRENTE CA-rretera 1 hora Habana, casas, regadío mucha arboleda producción, jalmar, cocos, siembras algo muy bueno. Cuevas Monte 268 M-7825.

FINCA "LA SIEDRA"
Próxima al Balneario de San Diego de los Baños con trescientos metros de carretera a un kilómetro de la Central con 200 palmas, muchos frutales, casa vivienda, río pozo y tierra de primera, es una caballería. Precio: $2.700. Aguila 118, altos teléfono A-6577.

SE VENDE
Finca rústica, toda de cultivo, parte de la finca «La Caridad», situada en el Realengo de San Marcelino de Calderón, término municipal de Holguín. Zona rica, con vía férrea. Se compone de 37 hectáreas.
Precio al contado: sólo $3,500
Estudiaremos cualquier oferta. Escríbanos.
Oficina de Inversiones: Calle F. número 34, Vedado, Habana

ASOMBROSA GANGA SE VENDE
Finca de 27 y tres cuartos caballerías, con parte de monte, con maderas preciosas.. Situada en el camino de Santa Cruz a Camagüey, fondo de Guaicanamar. Procedente de la finca sitio, nombrada «La Jagüa».
Precio al contado: $10,000
No pierda esta oportunidad. Estudiaremos toda oferta que se nos haga. Si le interesa, escríbanos enseguida.
Oficina de Inversiones: Calle F. número 34, Vedado, Habana

CASI REGALADA SE VENDE
Finca de 261 caballerías. Lote A. y B., parte de la hacienda «San Pedro», en el término municipal de Isla de Pinos.
Sólo $10,000, al contado
Estudiaremos cualquier proposición que se nos haga.
Oficina de Inversiones: Calle F. número 34, Vedado, Habana

SE VENDE O SE ARRIENDA FINCA en Pinar del Río, a treinta minutos de la ciudad. Quince caballerías, buena tierra, 10.000 palmas reales; propia para tabaco, frutos menores y cría de cochinos. Informan: I-3368.

TENGO 3 FINCAS
Una en el Cotorro de tres cuartos de caballería, otra en Rancho Boyeros de una caballería y 2 cordeles y otra en Hoyo Colorado de una caballería cuadrada, todas al lado de la Carretera. José B. Fernández, Obrapía 36, M-7430 y M-1506.

FINQUITA DE RECREO CON CO-modidades especiales, instalación eléctrica y de agua, árboles frutales, cerca ornamental, jardín, etc., a 20 minutos de La Habana. Se vende a precio de situación. Trato directo con el propietario. Prado 39, altos, entrada por Refugio, de 12 a 1 y media y de 6 a 8 p. m.

FINQUITAS DE RECREO
Desde $1,250, con frente carretera, 18 kilómetros del Capitolio, buena tierra, frutales para todos los gustos. No compre. sin verla: U-2269.

51 ESTABLECIMIENTOS

VENDO FONDA, VENTA DIARIA: 80, en 3500; otra 2.500; otra 1500; barra venta diaria 45.00; en 3.800; en 4.000; otra 3.000, otra 2.000; otra 6.500; otra 8.000; otra 9.000; otra 22,000, un gran café en 13.000 arrien do un café solicito socio para barra y víveres; otro para café, recibo casas en pago o crédito, todo facilidades pago. Dragones y Prado, café M-4739 Yáñez.

SE VENDE O SE ARRIENDA EL café de 17 y 17, Vedado. Informan en el 2o piso.

GRANDES NEGOCIOS: VIDRIERA que vende $40, la vendo $4.500; otra $650.00; bodega, $1.250 con casa para familia; lechería, $900.00, vende $30; acepto casas en pago. Arrojo, Belascoaín, 50.

BODEGA-CANTINA, EN $1,800
Sola en esquina: $28.00 de alquiler, casa para familia; otra: $3,800, cerca Parque Central; y una lechería: $600.00, próxima a Obispo. Informes: San José y Belascoaín, café, Alvarez.

VENDO CAFE CON FUENTE SODA punto de más público de esta capital vende $15, alquiler $18.00. Vivienda, lo doy barato por asuntos familia. Informan Indio y Monte. Benito, café.

SUAREZ. CAFE EL CREDITO
En Belascoaín Figuras y Desagüe. Con grande facilidades de pago tenemos: bodegas, cafés, barras, lecherías y demás, en venta, compra y cambio. Véanos aquí, de 1 a 6. Suárez.

VENDO CAFECITO LECHERIA EN la calle Murdlla, vende 25 pesos diarios, $1.300; una vidriera tabacos surtida en $450, arriendo una fonda. Villegas y Teniente Rey Vidriera café Alfredo.

VENDO KIOSCO DE CAFE REFRES cos, dulces etsc., vende promerio nueve pesos, poco gasto y capital más informes su dueño Trocadero 35 de 1 a 3 (Consultorio Médico).

SE VENDE UNA VIDRIERA DE TA-bacos en Bar Lonja, frente la Lonja del Comercio.

SE VENDE BARBERIA CON DOS sillones en Reina No. 78 esquina a Lealtad. Infórmese en la misma.

52 BOVEDAS y PANTEONES

EN EL CEMENTERIO DE COLON, vendo Capilla de mármol y dos panteones en la calle central. Más informes: U-2459.

53 AUTOMOVILES y ACCESR.

SE VENDE CHEVROLET DEL 28, acabado de reparar. Fuelle, pintura y gomas nuevas. Garage «Central», Zanja 73.

PARTICULAR VENDE V-8 DEL 33 en perfecto estado $275.00 Calle 13 No. 28 entre 10 y 12. Vedado.

SE VENDE UN FORD DEL 29, CA-rrocería cerrada y cinco gomas nuevas, en Güira de Melena, Luz número 42.

53 AUTOMOVILES y ACCESR.

LIQUIDACION DE ACCESORIOS DE automóviles marca Stutz, absolutamente nuevos, del paquete. Para verlos, dirirse al No. 249 de Aguila; 3er. piso entre Apodaca y Corrales.

VENDO CHEVROLET 34, MASTER, 6 ruedas, vestidura de cuero; Ford del 35, radio, de 2 y 4 puertas, nuevos; Ford 29, dos puertas. Vea estas gangas. Calle 23 entre 12 y 14, garage. Pregunte por Cecilio.

FORD V-8 CON RADIO Y MALETA vestidura cuero se vende. Informan Bar Prado 2 y Serrano 60 Santos Suárez.

AUTOS DE USO A COMO QUIERA
Graham Sedán, con baúl, 1936.
Buick Sedán, con baúl, 1936.
Chrysler Sedán, con baúl, 1936.
Fords y Chevrolets, de todos los tipos.
Willys Panel 1936.
Ford Sedán Delivery, 1935.
Pontiac Sedán 1935, 6 cilindros.
Otros, desde $50.00.
AGENCIA "PONTIAC"
Marina núm. 64, esq. a Vapor,
(frente al Torreón)

CHEVROLET 1935 CUÑA STAN-dard, Villy 1934 de 4 puertas. Ford del 30 de 2 puertas. Cuña Ford del 29, Essex del 30 de 4 puertas. 17 y A Vedado. F-6055.

..CHEVROLET DOS PUERTAS 1928-29; maderas, pintura y techo nuevos $160.00, contado, verlo: Estación Mofuco, Progreso y Aguacate, preguntar por Lalo. Informes F-3255.

FORD 29-30, CUATRO PUERTAS, seis ventanas, seis ruedas, portabaúl, magníficas condiciones. Ha tenido un solo dueño. Facilidades pago. Verlo calle C 270. F-2597.

SE VENDE O SE CAMBIA POR UN carro chico o cuña un Ford V 8 4 puertas del 34, con radio. Mercaderes y O-Reilly.

VENDO POR EMBARCARME CHE-vrolet Master de lujo Sedan de cuatro puertas vestidura de cuero. Modelo 1937. Completamente nuevo. Informan FO-2218.

VENDEMOS OLDSMOVILE 34 GRA-ham Paige 4 puertas, nuevos; 3 Buick 4 puertas 31. Muy baratos. aproveche esta ocasión. Queremos vender. Latour Zanja y Lucena.

VENDEMOS CUATRO CAMIONES Chevrolet, International Gran Brother General Motor 1 y 1 1/2, buenos mecánica y gomas Muy baratos. Aproveche la ocasión. Queremos vender. Latour. Zanja y Lucena.

POR TENER QUE EMBARCAR, vendo Packard 120 de 1936, 4-5 pasajeros gris-azul, 2 puertas, radio, reflector de mano, reloj eléctrico, encendedor para cigarros, una goma extra sin estrenar y los otras en muy buenas condiciones. El carro ha recorrido unas diez mil millas, y ha estado bien cuidado que se encuentra como nuevo. Lo vendo en $800.00 y puede verse de nueve a.m. a doce del día, llamando al Sr. López al teléfono A-9850.

SE VENDEN DOS CHASSIS FORD largo año 31 y 32 en muy buenas condiciones doble gomas. Precio muy barato. Informan en Oquendo y Peñalver garage Martín.

LANCHA DE RECREO: SE VENDE una lancha de 23 pies, con motor y vela, con su cabina, propia para pesca y paseo. Informes: Cuba No. 44. Teléfono M-2690.

PARTICULAR VENDO CUPE FORD Ford moderno y económico en $395 está como nuevo, vale el doble, asiento trasero, forro de cuero sin un rasguño; para verlo en Estrella 14, garage o en Monte 38, almacén de tejidos.

POR TENER QUE EMBARCARME, vendo Buick de Luxe, 1937, casi nuevo. M-2791, M-3638. F-4958.

SE COMPRAN AUTOMOVILES DE todas marcas, americanos y europeos. No importa el estado en que estén. Hágales dinero llamando al señor Fuentes, F-3323. Paseo y 29, Vedado.

SE VENDE UN LINCOLN EN IN-mejorables condiciones. Trato directo con el propietario. Prado 39, altos, entrada por Refugio, de 12 a 1 y media y de 6 a 8 p. m.

SE VENDE UN TRAILER DE 22 pies de largo con carrocería y su tractor Ford V-8 del 1936. Ambos como nuevos, a precio razonable. Cristina No. 12 Tfno. M-3696.

54 MAQUINARIAS

SE VENDEN TRITURADORAS DE piedra espléndida para tejar, cantera, hace granito, etc. Conductor portátil para arena, u otro material similar. Muy barato. Concha No. 3 Planta asfalto interior de Gancedo F-4328.

SE VENDE UNA CONCRETERA, UN guinche con motor eléctrico propio para obras. Informan Pedro Pernas 48 y Juan Alonso, Luyanó.

BOMBAS. SOLO CUARENTA Y CIN-co pesos le cuesta una bomba Neptuno por menos dinero compra lo do 39 teléfono M-4504.

BOMBAS BULL. PARA AGUA
agua, alcoholes líquilos, pesados, todos tamaños, un año garantía nuevas. Más rendimiento menos consumo, silenciosas, sin grasa. Reparamos, cambiamos usadas. Concha 3 M, altos, M-8784, Romero.

BOMBAS, MOTORES, REPARACIO-nes. Ninguna casa le ofrece más garantías, para la reparación de sus motores o bombas que La Casa de los Motores, Egido 39 M-4504.

56 MUEBLES y PRENDAS

VENDO JUEGO CUARTO MODER-no $35; otro 2 cuerpos último estilo comedor caoba Renacimiento sala, $30, caoba modernista, Radio $10 Piano, Calzada Jesús del Monte 27, altos, cerca Esquina Tejas.

VENDO CUARTO 3 CUERPOS AR-te moderno $35.00; otro $65.00; comedor y sala, $35.00, último tipo caoba Radio 1936 Victor $20. Monte 384 y San Joaquín.

FAMILIA VENDE REGIO COME-dor renacimiento estilo bargueño cueros policromados; lujoso cuarto 3 cuerpos, último estilo $125. Levingroom $65; nevera Frigidaire, lámpara madera: $25.00. Salud 54, Escobar y Lealtad.

BUENA OCASION. —SI USTED NE-cesita una nevera Frigidaire, de uso, y puede pagar $100.00, se la ofrezco en muy buenas condiciones de conservación y funcionamiento, en la calle de Marina No 12 F, bajos, donde puede pasar a verla a cualquier hora del día.

SE VENDE JUEGO DE CUARTO esmaltado de 8 piezas en $30.00. Teléfono M-8615.

JUEGO CUARTO $20; OTRO, TRES cuerpos, $35; otro lunas grandes, sala 9 piezas, $32; escaparates, chiffonier, nevera, Bohn-Syphon, piezas sueltas. Maloja 81, San Nicolás-Manrique.

FAMILIAS: URGEME VENDER cuarto 3 cuerpos nuevecito, $27; otro $32; el grande $45; comedor regio, $40. sala $29, todo moderno, intacto. Estrella 167 bajos esquina a Gervasio.

56 MUEBLES y PRENDAS

VENDO URGENTEMENTE: JUEGO sala, comedor, cuarto, sillones portal, máquinas coser, radio, nevera, piezas sueltas, con 100 pesos amueblada, portal hasta la cocina. Salud 47, entre Manrique y Campanario.

VENDO JUEGO CUARTO ULTIMA novedad, con chifforrobe, $65; comedor Renacimiento español, $95; otro Arte Moderno, $45; sala, moderno, $30; nevera botellón, $15. Lealtad 122, bajos, Reina y Salud.

SE VENDE UNA NEVERA DE POR-celana, de 4 puertas, propia para hotel o casa de comidas. Tenemos unas chapas de madera, de 68 por 30, propias para divisiones. También le hacemos toda clase de carpintería y barnizar; una vidriera escaparate, mide 12.36 por 14 de fondo, se abre por el costado derecho. Bernaza número 42.

JUEGO DE CUARTO: $20.00, MO-derno, es de cedro su barníz, luna y bastidor, nuevos; otro, 3 cuerpos, completamente moderno. Lo damos barato. Embarco. Sitios 40, entre San Nicolás y Rayo.

MUEBLES VENDO, REGIO CUAR-to 3 cuerpos, arte moderno, comedor Renacimiento español. Sala(arte moderno. Radio Magestic, sillones portal, cunas, piezas sueltas, comedor arte moderno. Reloj pared. San Nicolás 144, Reina.

VENDO URGENTEMENTE: JUEGO sala, comedor, cuarto, sillones portal, máquinas coser, radio, nevera, piezas sueltas. Con $100 amuebla portal hasta cocina. Salud 47 entre Manrique Campanario.

¡EMBARCO! VENDO JUEGO CUAR-to moderno, $20; otro 3 cuerpos, 30 pesos, y uno competamente nuevo, tiradores carey, fino, lo regalo. Trato particulares. Benjumeda No. 11, bajos 2 cuadras Belascoaín.

PARTICULARES, HOY MISMO UR-geme vender juego cuarto 3 cuerpos, nuevecito, $28; otro grande $42, sala, $28, comedor, $40; todo moderno, intacto. Escobar 9, bajos, San Lázaro y Lagunas.

LIQUIDO CUARTO COMPLETO $65; caoba $100; sala, recibidor, $30.00; comedor $48.00. Todo arte moderno. Renacimiento $65.00. Librero $12.00. Radio Grunow, $40.00. Sitios 11. Campanario y Lealtad.

FAMILIA VENDE LUJOSO JUEGO cuarto último modelo tres cuerpos butacón, tiradores carey $125, regio comedor renacimiento tipo Bargueño, baratísimo, sala fino. Concordia 127 Belascoaón y Gervasio.

"La Predilecta" LA CASA QUE NO COBRA LUJO
REALIZAMOS
Enorme surtido de lámparas, de todos estilos: cuadros, adornos de porcelana, bronce y marfil, objetos para regalos. Aprovechen las gangas que estamos liquidando, San Rafael y Oquendo, al lado del bar: U-2530.

MAQUINA SINGER PARA TALA-bartero aproveche ganga, tiene poco uso en $18. Alambique 63, entre P. Cerrada y Diaria.

VENDEMOS JUEGO CUARTO TRES cuerpos caoba con bronces $80.00. Recibidor $38.00, aparador $5.00. máquina de coser Singer $23.00. Escribir, $20.00; coqueta moderna $6.00. Chiforrobe $15.00 Aguila 139.

MueblesBaratos
Liquidación permanente de Radios, Juegos de Sala, Cuarto y Comedor. A VERDADEROS PRECIOS DE GANGA
VENGA A VERNOS EN SEGUIDA
AHORRARA DINERO. FACILIDADES DE PAGO. TOMAMOS SUS MUEBLES A CAMBIO
"LA CASA LOPEZ"
BELASCOAIN 16 ENTRE JESUS PEREGRINO Y POCITO TELEFONO U-1541.

MUEBLES EN GANGA
Juegos cuarto: $30.00. Idem., 3 cuerpos: $40.00; sala: $15.00; comedor: $30.00; escaparates: $9.00; con lunas: $15.00; mesas correderas: $4.00; aparadores: $6.00; 6 sillas y 2 sillones: $10.00; neveras: $10.00; máquinas de coser y escribir. Se cambian y compran toda clase de muebles, pagando más que nadie.
«LA PRINCESA», San Rafael 107, entre Escobar y Gervasio. Telf. U-5926.

MUEBLES A PLAZOS
Juegos cuarto: $8.00 fondo; sala: $5.00 fondo; comedor: $8.00 fondo. Cambiamos muebles. Tomo en fondo. Precios sin competencia.
"LA VICTORIA", Monte 193. Telf. M-7458.

LAMPARAS
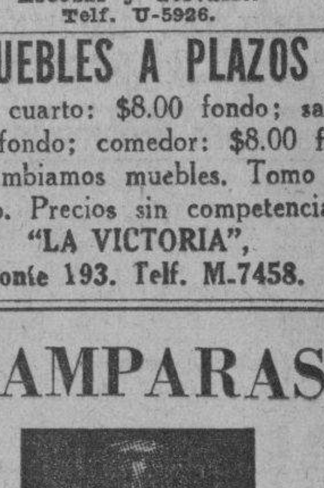
Nuevas y de uso, desde 90 centavos hasta 100 pesos, jarrones y adornos. Muebles nuevos y de uso, neveras, equipajes. Todo lo que usted necesite. Unicamente visitándonos se convencerá. Compramos y cambiamos. «La Casa Inglesa», Salud número 9, esquina a Rayo: M-7179.

VENDO GRAN COMODA FRANCESA lindo dormitorio italiano tallado y laminado en oro, muy buena alfombra persa, hecha a mano, regia lámpara cristal Baccarat, con su tipleque, en 50.00 y algunos abanicos. Calle 8, No. 12, entre 3ra. y 5ta. Vedado.

M.E.C.D. 2016

VENTAS

56 MUEBLES y PRENDAS

Estos preciosos modelos con máquinas garantizadas, pueden ser solicitados desde cualquier parte de la Isla, mandando 20 centavos más para franqueo, a la joyería y óptica Versalles. Prado 109. Telf. A-6613, Lorenzo del Toro.

OBJETOS DE ARTE, JOYAS

A precios increíbles liquidamos todos los objetos propios para regalos

"LOS TRES HERMANOS"

Consulado 94 y 96. M-3534.

SALUD 11

Necesito dinero. Visítenos. Regio juego cuarto, 2 y 3 cuerpos, sala, comedor, recibidor, neveras, sillas, sillones, lámparas, livingroom, tapizados y rejillas.

EQUIPAJES EN LIQUIDACION

Vidrieras de refrigeración completa, 500 sillas de Viena, banquetas de bar, mesas de café; aparato eléctrico de café, puro aroma; oficinas, regio juego despacho, libreros, burós, sillas, caja hierro, archivos, contadora, vidrieras, máquina de coser y escribir, equipo de refrigeración, fuente soda, 120 pupitres, 50 sillas de barberos.

COMPRO, VENDO Y CAMBIO

Antes de comprar, visite esta casa y compare precio

SALUD 11: M-9136

REGALAMOS MUEBLES

En Neptuno y Soledad, «El Fénix», casa acabada de abrir, con los juegos más lindos para cuarto, comedor, sala o recibidor y piezas sueltas, para todos los gustos. Adquiéralos.

A PLAZOS COMODOS

Al contado, gran liquidación. También compramos y cambiamos, tomándolos en fondo. Llame: U-1360. Vea esta casa antes de cerrar negocio.

"EL FENIX"

Picos, Carballido y Compañía.

Neptuno núm. 235, esq. a Soledad

Telf. U-1360

JUEGO CUARTO, $20.00; OTRO, 3/c, $35.00; Otro, 8 piezas: Sala elegantísimo, 9 piezas; Nevera Bohn-Syphon porcelana; Escaparates; piezas sueltas. Maloja 81, San Nicolás Manrique.

RECIBIDOR 5 PIEZAS, $16,00 Y PIAno Stowers en $50.00. Malecón 50, bajos, de 8 a 2 pasado meridiano.

MUEBLES A PLAZOS

Y al contado. Casa Hierro, Compostela y Merced. Precio de liquidación, desde los más modestos hasta los más lujosos. Tomamos muebles usados, en dondo. Vea nuestra exposición: M-1220. Alquilamos muebles.

LA CASA DE MON

Herniólogos de garantía. (67 años de establecidos)

El braguero patente «Mon», contiene cualquier hernia: es inoxidable y puede bañarse con él puesto.

Cojines de aire franceses, descensos de estómago, colon y riñones. Nuestras fajas medicinales, son las recomendadas por los señores médicos.

Escríbanos o visítenos,

Neptuno 177½. Telf. U-2534.

U-3322 OPERADOS E INVALIDOS. Alquilo y compro Camas Faule, sillones de inválidos y demás útiles para profesionales. Casa Fernández, Neptuno 161. Telf. U-3322.

MUEBLES EN GANGA

Juegos de cuarto Arte moderno: $4.00 mensuales; comedor, caoba, último estilo: $3.00 mensuales; sala a recibidor, modernísimo: $3.00 mensuales; juego de cuarto tres cuerpos, caoba, últimas creaciones: $5.00 mensuales. Precios muy bajos.

"LA EMINENCIA" NEPTUNO 188

Entre Gervasio y Belascoaín, U-2427

ANTIGUEDADES y OBJETOS

De Arte: crucifijos de tallas admirables, cuadros de mérito, bandejas, juegos de café, cubiertas, candelabros, escribanías, jarras, palanganas y otras cosas. Toda plata legítima. Alhajas antiguas y modernas en profusión, a precios reducidos.

CARBALLAL HERMANOS

San Rafael 138, entre Gervasio y Belascoaín. Telf. U-5744

57 UTILES de OFICINAS

MUEBLES DE OFICINA: ESPECIAlidad en burós y sillas de caoba, en todos los estilos. Véame antes de comprar, cambiar o vender. Cano, Habana 116 y medio, entre Teniente Rey y Amargura. Telf. A-8607.

SE VENDE MODERNO BURO DE caoba, de cortina, con su silla giratoria. Jesús Peregrino No. 12, bajos.

VENTAS

57 UTILES de OFICINAS

BOLSA DE MUEBLES

DE OFICINA

Muebles de acero ARTMETAL, muebles de caoba sólida; tarjeteros de control visible, Postindex; máquinas de escribir, L. C. Smith y Corona, portátil; máquinas de sumar «Corona»; relojes marcadores, Cincinnati;

MIMEOGRAFOS Y ADRESOGRAFOS

Compostela 53 y 55, entre Obispo y Obrapía. A-7744.

MAQUINAS DE ESCRIBIR

Liquidamos un gran lote. Hay Underwood, Remington Royal, Wanderer y otras marcas, desde 15 pesos. También varias máquinas de sumar, una máquina de calcular y un multígrafo moderno. Véalas a todas horas, en Merced 66, altos: M-2991.

VENDO Y COMPRO: PUPITRES, máquinas de escribir, sumar, calcular, muebles para oficinas, cajas de hierro, archivos, satélites, Kardex, juegos recibidor. Compostela 43, entre Progreso y O-Reilly. Teléfono: M-8081.

MAQUINAS ARCHIVOS

BUROS
CAJAS
PUPITRES

Materiales de Colegios

DINERO Y JOYAS

Fluses y capas, a $2.00, procedentes de subastas.

"LA HISPANO CUBA"

Monserate y Parque Zayas. Teléfono: A-8054.

CAJAS HIERRO Y ARCHIVOS

Compro y vendo máquinas de escribir, sumar, calcular, mimeógrafos, pupitres y toda clase de muebles para oficina, Kardex, tarjeteros, satélites, juegos de recibidor. Compostela 43, entre Progreso y O-Reilly: M-8081.

MAQUINAS DE ESCRIBIR

Sumar, calcular Compro y vendo cajas de hierro, muebles oficina, archivos, satélites, mimeógrafos, juego recibidor, burós, Kardex, pupitres, sillas giratorias. Compostela 43, entre Progreso y O-Reilly. Telf. M-8081.

VEND DRAOIO CHICO $10 MAJEStic, $25. Philco gabinete Atwater kent y otros. Grunow Philips 1937 nuevos desde $3.50 mensuales aceptamos cambios. Calzada Jesús del Monte 27, una cuadra Esquina Tejas M-6212

58 LIBROS e IMPRESOS

¡ CASA Y FRUTALES $995!! EN EL Reparto San José, dos cuadras guaguas. Preciosa casa que costó $4.000 frente monolítico, lindos jardines al frente y costados, patio gran traspatio con frutales, 3 cuartos, galería, hall, nevera incrustada en la pared, comedor al fondo(cocina lugar inmejorable, a tres minutos paradero Víbora, ¡ganga por embarque! Dueño: Goicuría 10 (Santos Suárez I-3706

59 RADIOS

ESPLENDIDO RADIO MIDWEST. 1936 como nuevo, toda onda mueble mesa; precio muy moderado. Informes al apartado 1704.

ADQUIERA SU RADIO DE ONDA corta con $2.00 de entrada. Nuevos y garantizados. El Arte Moderno, San Nicolás 63 entre Neptuno y San Miguel.

RADIO VICTOR 1937, ULTIMO MOdelo, nueve tubos, preciosos aparato. Costó al contado: $140.00. Se vende en $70.00, por tener que embarcar. Sr. Martínez, Peña Pobre número 20, altos.

RADIO GENERAL ELECTRIC COlorama 1937, y de otras marcas, a precios irrisorios, por cambio de negocio. «La Internacional», San Rafael 57, esquina a Campanario.

RADIO: VENDO UNO OCHO TUbos en magníficas condiciones, nuevo, onda larga y corta, General Electric. Véame y nos pondremos de acuerdo. Lo doy en demostración. U-1603

GANGAS: RADIO RCA GABINETE, $20.00; Majestic, $35.00; RCA Victor $170.00. Westinghouse: $15.00; Ultramar, $13.00; Deleite onda corta, $25.00. Belascoaín, letra B, cerca Virtudes, Rivero.

OPORTUNIDAD: RADIO RCA VICtor, gabinete, onda corta larga, flamante, ocho tubos, $60.00; General Electric, siete tubos, metal, corta larga, $48.00. Belascoaín, letra B, cerca Virtudes. Rivero.

SE VENDE UN PROBADOR DE bombillos para radio, marca «Triplett», en $20.00; y un oscilador de toda onda, con ocho bandas, en $25.00. Estrella núm. 103.

RADIO DE GABINETE DE 1937 DE ocho tubos, con bocina gigante, lo vendo o cambio por otro objeto que no sea radio. Santa Catalina 64 entre Armas y Porvenir, Colegio. Venga de noche.

POR EMBARCAR VENDO RADIO marca «Majestic» poco uso, lo doy a precio módico, puede verlo en Sitios 173 letra Y altos, entre Marqués González y Oquendo de 4 a 8 p.m.

60 INSTRMENTOS de MUSICA

ME URGE VENDER PIANO QUE está flamante, no reparo precio: aproveche esta ganga. Aguila 35, entre Trocadero y Bernal.

VENTAS

60 INSTRMENTOS de MUSICA

$65 VENDE FAMILIA PARTICUlar precioso piano moderno, de excelente marca, voces de concierto, en flamantes condicines, garantizado de comején. San Anastasjo 1 esquina a Pocito. Víbora.

VENDO BUEN PIANO, GRANDES voces, tipo moderno. Se da sumamente barato. Aguila 150, por Corrales, al lado de la carnicería.

ANTES DE COMPRAR SU PIANO, visite «La Internacional». Esta casa cuenta con un surtido pianos alemanes y americanos, de las más famosas marcas. Facilidades pago. San Rafael 57, esquina a Campanario. A-6100.

La Predilecta

LA CASA QUE NO COBRA EL LUJO

Liquidación de un enorme surtido de pianos de las más famosas marcas europeas y americanas, verticales y de cola, del precio que Ud. lo busca, y con grandes facilidades de pago, desde $1,00 semanal; alquiler desde $2.00. San Rafael y Oquendo (al lado del Bar).

AFINADORES

$2.00 SOLAMENTE LE CUESTA AFInar su piano poniéndole cuerdas gratis, siendo pocas las rotas. Reparaciones baratísimas. Oiga tocar al afinador lindas piezas. Oscar Teléfono X-1049.

AFINADOR COMPOSITOR EN PIAnos y órganos: del Conservatorio de Música Masriera. Experto graduado en Michigan. Trabajos garantizados, Precios módicos. Afinar, $2.00. Salgo Campo. Avisor al Profesor Vidal Cuvelier. Telf. A-8606.

AFINE SU PINAO POR $2.00, CON toda garantía y seguridad. Manuel Domínguez afinador-mecánico, graduado en la Escuela «Danguard», de New York. Taller de Reparaciones. Dragones entre Prado y Zulueta. Teléfono M-3040.

61 DE ANIMALES

SE VENDEN CACHORROS DE RAza policía legítimos cruzados con belga. Informan M-4369.

SE VENDEN VACAS Y NOVILLAS de buena clase a precios de situación. Corrales Loma de la Mulata Avenida de Boyeros y Zanja Real, Cerro.

SE VENDEN PERROS CACHORROS Bullterrier, calle Felipe Poey No. 7 entre Estrada Palma y Libertad. Raoúl de Castro.

VENDO A PRECIO DE SITUACION: mulos, carros y arreos, de todas clases caballos, mulos de monta y Pony, 4 potros sementales, 7 y media cuartas, bonito color; 40 mulos criollos, domados, de monta y cerreros carros cerrados,, para lecheros y un burro semental, criollo; una cesta de mimbre, con sus arreos, montura y una Pony. Domingo Jarro, Marina y Atarés. Jesús del Monte: X-1876.

SE VENDEN CACHORROS DOBERman Pinscher, de cuatro meses, con Pedrigree, inmejorable. Algunos con orejas cortadas. Calle Cuatro número 128, entre Trece y Quince. Telf. F-5697. Vedado.

VENDO NEGOCIO DE VAQUERIA con 14 vacas, 160 litros diarios, novillas, establo para 80 vacas, trasiego de leche, $1,000, 3 caballerías, $60; contrato 5 años. Marianao. M-7730, Beers, 16 Plaza de la Catedral.

62 OBJETOS VARIOS

VENDO VENTILADORES DE TEcho, casi nuevos; muchos más, verticales; cocinas de gas, de todos los tipos, todo barato. Rastro Santa Cruz, Trocadero número 86, Plaza del Polvorín.

REMATAMOS MOTOCICLETA REparto, tostador café, molino café, caja caudales, motores eléctricos, caja contadora, máquinas escribir sumar, lámparas, radios, ventiladores, cines, películas, compresor Frigidaire Comercial. Egido 18

VENDO BALANZAS Y ROMANAS todas marcas y capacidades. Venta y servicio organizado en todo el país. M. Amengual. Teléfonos A-7807 y A-7808. Habana, número 39.

LIQUIDO ESTANTES CON PUERtas correderas de vidrio, muy finas, propios para casas de modas o ropa hecha; varias vidrieras mostradores. Monte 324, próximo a Castillo.

VIDRIERAS, CONTADORAS

Mesas Vitrolite, sillas, banquetas, mármoles, exprimidores de jugo, pasteleras, cajas caudales, pesas, neveras, molino café, picadoras de carne, contadoras National, enseres de comercio, compro y vendo.

ESPECIALIDAD EN BUROS

Sillas, muebles de oficina, a los mejores precios.

VIDRIERAS DE USO

Todos tamaños y formas, siempre en existencia, mostradores, divisiones. Cano, Habana 116 y medio, entre Amargura y Teniente Rey. Telf. A-8607.

Dinero-Hipotecas.

63 SOLICITUD

TOMO 6,000 PESOS SOBRE BUEnas propiedades, seis casas modernas, cerca de Aguila y Reina. Buen gravamen. Compostela 34, bajos, de 9 a 12. Telf. M-8674, Pérez.

Dinero-Hipotecas.

63 SOLICITUD

PRESTO DINERO: DESDE 500 PEsos en adelante, en primeras hipotecas. También sobre panteones y condominios. No corredores. Compañario 90. Telf. A-6836. Sr. Correa.

64 OFERTAS

2,000 PESOS DOY EN LA HABAna o repartos. Véame o escríbame y mande datos de la propiedad. Compostela 34, bajos, de 9 a 12. Telf. M-8674. Pérez. No quiero intermediarios.

OFREZCO DINERO SOBRE AUTOmóviles, camiones, panteones, bóvedas, objetos de Arte y toda clase de propiedades. San Rafael 101, altos, apartamento número 9. Solución inmediata. Sr. Escobar, de 8 a 1 y media. Traiga escrituras.

DINERO EN PRIMERA HIPOTECA doy doce o catorce mil pesos en partidas pequeñas. Trato directo no corredores. Merino, Amargura 11. Teléfono M-2887 y A-8344 de 10 a 12 y de 3 a 6.

DINERO PARA HIPOTECA: OFREZco $500.00, $600.00, $1,000, a bajo interés. Absoluta reserva en todas las operaciones. Para más detalles, diríjase a Maximino Martínez, apartado de Correos 996, Habana.

DINERO

No pierda tiempo. Cuando necesite tomar dinero en hipoteca o pagarés, vea a M. Fernández, San Ignacio 50. Teléfono M-9272. De 2 a 5. Operación rápida y absoluta reserva.

DINERO

Doy grandes y pequeñas cantidades en primera hipoteca desde el 7 por ciento en adelante, para La Habana y sus barrios. Compro y vendo casas, solares y créditos hipotecarios. Compro y vendo Bonos y Acciones.

Julio C. Granda

Obrapía 33. Telfs. M-5921 y FO-1668

65 BONOS y VALORES

COMPRO BONOS Y ACCIONES DEL Banco Asturiano, Compañía Cubana de Electricidad, Bonos Centro Gallego. También se pignoran. Compro y vendo Bonos y Acciones de todas las Compañías, cotizables y no cotizables en la Bolsa. Manuel Piñol. Obrapía núm. 17.

66 GIROS y LETRAS

CAJAS RESERVADAS

Las tenemos en nuestras bóvedas, construídas con todos los adelantos modernos y las alquilamos para guardar valores de los interesados. En esta oficina daremos todos los detalles que se deseen.

N. GELATS Y COMPAÑIA

106 Aguiar 108, esq. a Amargura.

PARA LAS DAMAS

67 PELUQUEROS

ROMAN: EX-PELUQUERO DE «EL Encanto». Va a domicilio. Permanente sin corriente. Croquinol: $3.00. Aspiral: $2.00; melenas, $0.30, niños; $0.30, dos: $0.50; corte y ondulación al agua: $0.40. Marcel, $0.50. Telf. U-6002.

70 INTERES PARA LAS DAMAS

SOMBREROS: "LA FASHIONAble", este mes liquida modelos finísimos, a precios de regalo. Copias de modelos, a $2.00, trayendo materiales. Arreglos en $1.00. Pida turno: A-9618.

»FUERA CANAS! OBTENGA UN hermoso color: negro, castaño o rubio, usando la tintura «La Favorita». Teñido del cabello: $3.00. Estuche: $1.00. De venta en todas las farmacias. Depósito: Virtudes número 28, casa «Pilar»: M-9392.

SISTEMA "ALEMANY"

INSTITUTO CENTRA DE CORTE Y COSTURA NACIONAL S. JOSE 9

Directora Sta. Alemany. Perfecto y moderno corte, aprenda a vestir con elegancia y distinción. Este sistema es el más fácil al alcance de todas las inteligencias, garantiza su enseñanza con rapidez y exactitud en 3 meses. Acabo de editar el último método de corte profusamente ilustrado con 250 grabados de última invención 1937. No necesita maestro, y con derecho a titularse. Pida hoy mismo el mejor libro, el más eficaz que hace dos días acabo de tirar para beneficio y cultura de la Sociedad; el método más nuevo de corte nacional. Innumerables sucursales por toda la isla. Sra. de Orfila, Luz 26; Srta. Hortensia Atocha 6, Cerro; Sra. de Alfonso, San Miguel 69, por Manrique; Srta. Josefina, Baños y 23. Sra. Zola, Sitios 181. Damos clases a domicilio y se cortan moldes a la medida.

MODISTA

Rosalía HERNANDEZ

San Rafael 152-B, bajos

esq. Oquendo: U-3127

Doblacilo de ojo a 2 cts. vara

Forramos hebillas a máquina.

Precios muy económicos

Plisados de todos tamaños bordados, festones y ojetes en colores. Forramos botones. Hacemos vestidos de alta costura y económicos.

TENEMOS MENSAJEROS

COMPRO TODA CLASE DE ABANIcos y toda clase de encajes legítimos; calle 23 No. 433, altos, entre 6 y 8. Teléfono F-2910, de 3 a 6 p. m.

CANASTILLAS: ROPA PARA NIños de ambos sexos, a precios razonables. Cargadores con bata y gorro, desde $2.90. «La Infancia», San Rafael 41-B., casi esquina a San Nicolás.

PARA LAS DAMAS

70 INTERES PARA LAS DAMAS

COMPRE SU SOMBRERO POR CENtavos, en casa «Celestina». Tiño, hago, reformo y engomo: 30 centavos. San Rafael 41 (una cuadra del Ten Cent). Plancha en la puerta.

ACADEMIA NACIONAL

Corte Sistema Machado. Unico método moderno de enseñanza completa acreditándolo 600 profesoras en nuestra República. Clases día y noche, dmicilio y correspondencia. Estudiando iusted en su casa el famoso método Nacional 1937 en dos meses aprende y se titulará de profesora, vendo métodos y admito Internas Pida informes a Inventora Sra. Francisca Machado, San Lázaro 316. Habana.

CORTE Y COSTURA

$1.50 MENSUAL

ACADEMIA SANTA TERESA

San Rafael 71, entre Campanario y Lealtad. Hágase profesora en tres meses. Desde la primera clase usted podrá cortar sus vestidos por figurín. También clases por correspondencia. Pidan la primera lección, incluyendo 3 centavos para franqueo: A-6874.

CORTE MODERNO NACIONAL

SISTEMA "MENDEZ"

Hágase experta profesora en poco tiempo por el método más moderno que hoy tenemos, basado en las últimas modas de París. Enseñanza teórica y práctica, que brinda y garantiza su autora Sra. Méndez. La que desee aprender vestidos por figurín, en muy corto tiempo puede hacerlos a la perfección. También ropa interior, abrigos, trajes sastres, ropa de niños y caballeros. Enseñanza completa por ajuste. Moldes a medidas de todas clases. Se cortan y entallan vestidos y ropa interior. También se confeccionan. Clases a domicilio y por correspondencia y en la academia, Neptuno número 81, altos. Estricta moralidad. Telf. M-6461.

VELLOS

Extirpación definitiva de los vellos de la cara, muslos, piernas, etc. Tratamiento garantizado. Sra. Alexander, calle Tercera número 381, entre Dos y Cuatro. Vedado.

ENSEÑANZAS

75 PROFESORAS y PROFESORES

EDUCADORES. MATRIMONIO PROfesores jóvenes y competentes, aceptarían educar uno o varios niños, casa de familia honorable. Correspondencia Sr. Luis Busquets. Infanta 11, Cerro teléfono A-5071.

APRENDA EL IDIOMA INGLES por un método sencillo y eficaz, enseñado por un abogado americano. Yale University graduate, por $2.00 al mes teléfono A-8168. En su casa para informar diariamente de 12 a 2 p.m. y los lunes miércoles de 7,30 a 10 p.m., San Rafael 139 altos, al fondo del Colegio Caballero.

INGLES: CLASES POR EXPERTO londinense. Profesor Farnés, academia «Castro Poey», Basarrate y San Lázaro.

FRANCES, INGLES, INSTRUCCION. Preparación para Institutos, Normales, etc. Profesoras nativas dan clases colectivas e individuales a domicilio y en su casa. Llamar de 8 a 2 al Teléfono F-7392.

BAILES MODERNOS "TOMASIN"

Profesor de moda. Signifíquese bailando Son, Fox, Tango. Enseño rapidez, elegancia, seriedad, garantía. Voy a domicilio. San Nicolás 264, dos cuadras Monte.

ALUMNA UNIVERSITARIA PREPAra cualquier asignatura Bachillerato según programa oficial especialidad Química, Geometría. Ingreso, Garantiza exámenes. Inglés, método fácil. Certificado de Universidad a;mericana. Clases a domicilio. Teléfono M-3575.

ESTUDIE POR COREO

..La Academia «Rabiña» tiene organizado clases por correspondencia desde hace años, habiendo prestado gran beneficio a aquéllos que tienen deseos de prosperar. Estudie las asignaturas siguientes: Taquigrafía, Mecanografía, Teneduría, Aritmética, Gramática, Ortografía, Procurador, Química Industrial, Inglés, Francés, Alemán, etc. Informes: Academia «Rabiña», Neptuno 78, esquina a Manrique, Teléfono M-7849.

ACADEMIA "RABIÑA"

INGRESO EN LAS ESCUELAS DE INGENIEROS, ARUITECTOS Y COMERCIO

ENSEÑANZA PRIMARIA

Clases individuales: Inglés, Francés, Aolemán, Taquigrafía «Pitman» y «Gregg», Mecanografía, Ortografía, Teneduría de Libros, Correspondencia Comercial y Aritmética Comercial, TAMBIEN CLASES POR CORRESPONDENCIA. Ingreso en Escuelas de Ingenieros, Arquitectos y Veterinaria Curso de Procurador. Pida prospectos: Neptuno 80, altos, esquina a Manrique: M-7849 y A-9222.

PROFESORA FRANCESA GRADUAda Academia de París, da clases de francés a domicilio y en su Academia. Teléfono F-2658.

ESTUDIO LUCILLE, ENSEÑA BAIles acrobáticos, taps, blue, son y rumba. Cultura física Stetching Limering. Malecón 339. Telf. U-2238.

PROFESORAS TITULARES OFREcen servicio de 1a y 2a. Enseñanza inglés español, taquigrafía Pitman-Lilnes. Piano, Mecanografía. Referencias honorables. F-4761 a domicilio, Colegio y en nuestra casa.

BAILES ULTRAMODERNOS Y CONGA

De salón y taps, enseñado por Maurice y señorita Santander, profesores de New York, habiendo actuado en Cuba, en hoteles Nacional, Presidente, Sevilla y Sans Souci. Tango parisién, teatrales. Enseñanza rápida y privada, a damas y caballeros. Lealtad 153, altos, entre Reina y Salud.

PROFESORA INGLESA DE LONdres, tiene algunas horas libres para clases particulares y colectivas. Enseñanza práctica. No llame si no deja su dirección o teléfono: F-4186

¿DESEA USTED APRENDER INglés? Llame una profesora que inmediatamente se pondrá a sus órdenes. Especialidad en preparación a ingreso de Institutos, por métodos de Jorrín y Verdecia. Clases a domicilio. F-4401.

PROFESOR DE BAILES

Precios módicos. Enseñanza rápida. Son, Fox, Tango, Blues, etc. Doy clases a domicilio. Ismael Servelló, Cárdenas número 3, segundo piso.

ENSEÑANZAS

76 COLEGIOS

COX COLLEGE

Colegio de Señoritas en Atlanta, Georgia, Bachillerato, Comercio, Música. Cuota anual $350.00. No extras Plazos, Viaje ida y vuelta $50. Representante: Alfredo A. Jiménez, Apartado 2236. Habana.

CARLISLE SCHOOL

Academia Militar South Carolina. Comercio Bachillerato. Anual $450 incluyendo uniformes. No extras. Plazos Viaje ida y vuelta $50.00. Representante Alfredo A. Jiménez, Apartado 2236. Habana.

COLEGIOS AMERICANOS

Al alcance de todas las fortunas. Catálogo e información, gratis.

PROFESOR RICHARDSON

American Schools Bureau

Manzana de Gómez núm. 514. Telf. A-9798, Habana.

SAN-ELOY

Colegio y Academia. Fundado en 1907. Primera y Segunda Enseñanza. Preparatoria, Bachillerato, Comercio, Idiomas, Cultura Física, Cursos preparatorios especiales. Admitimos pupilos, medio pupilos y externos. Quinta Menocal, Samá 31, Marianao. Telf. FO-7462. Pida prospectos.

77 ACADEMIAS

ACADEMIA DE IDIOMAS ROBERTS Malecón 31. Teléfono: M-2124. ¿Desea usted aprender inglés? Compre el método Roberts. Se recomiendo por sí sólo. Distinción. Eficiencia. Garantía. Cuarta edición: $2.00.

COLEGIO-ACADEMIA

«SANTA TERESA»

Profesoras graduadas. Preparación moral y pedagógica: Taquigrafía, Mecanografía, Ortografía, Teneduría de Libros, Inglés, Francés, Alemán, Correspondencia Comercial, Aritmética, Cálculos Mercantiles. Primera y Segunda Enseñanza. Ingreso Escuelas de Ingenieros, Normal y Kindergarten. Corte y Costura, Labores, Dibujo y Piano. San Rafael número 71, entre Campanario y Lealtad: A-6874.

ACADEMIA "GREGG"

Taquigrafía, Mecanografía, Inglés, Comercio. Clases por correspondencia. Representación de colegios americanos al alcance de todas las fortunas. Precios razonables. Profesores: Richardson, Salmon y Cifre, Manzana de Gómez 514. Telf. A-9798.

OBSEQUIO DE LA ACADEMIA DE COMERCIO

LUIS B. CORRALES

Los que presenten quince centavos en sellos, recibirán una Aritmética Mercantil práctica. Clases: Teneduría de Libros, Taquigrafía, Ortografía, Inglés. Clases de Mecanografía, $1.00 mensual, una hora diaria. Clases individuales. Lealtad 141 entre Salud y Dragones.

ACADEMIA "BRAVO"

CURSOS PARA INGRESO EN ESCUELAS DE INGENIEROS.

Comenzará el 1o. Cursos de Bachillerato nocturnos. Ingresos en Escuelas de Comercio, Normal Hogar, Técnicas, Industrial, Cadetes, Aviación, Taquigrafía, Mecanografía, Ortografía Correspondencia, Profesorado competente. Primera Enseñanza para maestros Normalistas. Servicio ómnibus a domicilio. Pupilos, medios pupilos y externos. Neptuno 198 y 199 esquina a Lucena. U-2627

78 CONSERVATORIOS

PROFESORES DE PIANO

Con los principiantes usen el Método Elemental Gabriel de la Torre. Fácil y adecuado para empezar. $1.00 en casa de música y en San Lázaro 311, altos, esquina a Hospital.

Interés General.

ASEGURE SUS SIEMBRAS O COsechas de plátanos, café, naranjas, aguacates y frutos menores, contra ciclón. Compañía Inglesa, Francisco Fernández. Telf. I-3246. Monte núm. 110.

COMERCIANTES: PARA SUS LIcencias, impuestos, contabilidad, multas y recursos, acudan a nuestras oficinas que serán atendidos sin demora. Consultoría Central. Director: Dr. E. Lamar, Manzana de Gómez, 251. M-7499.

CONSULTORIO TECNICO-QUIMICO Industrial «Gofel». ¿Desea usted fórmulas o algo concerniente a la química? Diríja su correspondencia a 10 de Octubre, 332. Habana.

SORDOS

Véanos y con poco dinero adquirira un aparato que le permitirá oír. Venga a probarlos y se encantará. Déjanlo su importe, se lo damos a prueba.

CARBALLAL HERMANOS

San Rafael 138, joyería, entre Belascoaín y Gervasio. U-5744

ALQUILERES

79 HOTELES

HOTEL "ANDINO"

San Lázaro 496, esquina a M, U-2553. Unico en su clase. Moderno, céntrico, amplio, fresco, saludable, frente Universidad. Conviene para los que necesiten vivir cerca de los hospitales Calixto García o Mercedes. Habitaciones con baño privado, balcón, hermosa vista. Con tres excelentes comidas: 45 pesos, matrimonio. Una persona desde $28. Clientela escogida. Pensión completa para huéspedes del interior. Precios sin competencias. Esmerado servicio en mesas separadas.

ALQUILERES

79 HOTELES

HOTEL «PROVIDENCIA», OBRAPIA 99, entre Bernaza y Villegas. Se alquilan habitaciones con toda asistencia, por meses y por día. Precios económicos.

HOTEL CAMPOAMOR, COMPOSTEla 106, entre Luz y Sol. Ventiladas habitaciones con baño privado. Agua caliente, comidas inmejorables. Moralidad. A-7401.

THE SAVOY

F. y Quince, Vedado.

Telf. F-6616.

Situado en un lugar alto del Vedado, con fácil y frecuente comunicación con la ciudad y repartos. Rodeado de jardines, con 600 metros de hermosos portales. Las habitaciones tienen ventilación directa, teléfono, baño privado, con agua fría y caliente. Precios moderados, incluyendo tres excelentes comidas. El servicio en mesas separadas, para cada familia.

HOTEL BIARRITZ RESIDENCIAL

Prado 99, frente al Capitolio. Para matrimonios sin niños, exclusivamente. Hermosas y ventiladas habitaciones con baño privado y closets. Lujoso roofgarden y cocina moderna, acabado de inaugurarse. Comida a la carta. Elevador día y noche. Confort y limpieza. Estricta moralidad.

HOTEL "COLONIAL"

San Miguel 62, casi esquina a Galiano

Residencia para familias. Apartamentos y habitaciones con baño privado, elevador día y noche. Restaurant en el octavo piso. Cocina criolla y española, con carta. Moralidad. Telf. A-6958.

Hotel Roosevelt

AMISTAD Y SAN MIGUEL

$55.00 mensuales. Matrimonios con tres excelentes comidas.

Apartamentos para familias, todos con baño privado. Elevador día y noche.

HOTEL "BELMONT"

San Rafael e Industria.

Centro de todas las actividades.

El elegido de las familias habaneras. Al lado de «Campoamor» y a media cuadra del Capitolio Nacional. Lujosísimas habitaciones con todo el confort moderno y esmeradísimo servicio. Selectas comidas, propio para matrimonios y personas de refinado gusto: M-7570.

Hotel "IDEAL ROOM"

PRADO 93-B., (POR PASAJE)

¿Desea vivir en casa tranquila, mejor que en su propia casa? Visite esta gran casa, aunque sea por curiosidad. Por dentro, la mejor. Precios para matrimonios, con comida y toda asistencia, desde $35.00 a $40.00. Hay apartamentos de dos habitaciones, con balcón y baño a Prado. Exíjense referencias de moralidad y pago.

HOTEL "VANDERBILT"

Lo más alto, saludable y económico, Neptuno 309, esquina a Mazón. Habitaciones de esquina, con baño privado, propias para quien convenga vivir cerca de la Universidad o de los hospitales Calixto García y Mercedes.

80 CASAS de HUESPEDES

«MANSION LOREDO» CONCORDIA 98 entre Gervasio y Escobar. Confortable y fresco edificio adaptado recientemente para residencia de familias. Amplios departamentos y habitaciones con toda asistensia y garabe. Precios módicos. A-7681.

MANRIQUE 123, ENTRE REINA Y Salud. Habitaciones espléndidas, altos, vista a la calle, con lavabos. También planta baja, sólo con asistencia. Moral absoluta: A-6388.

RESIDENCIA PARA SEÑORITAS

ACADEMIA «SANTA TERESA»

San Rafael 71, entre Campanario y Lealtad. A-6874. Esta Academia, situada en lugar céntrico de la Habana, fácil comunicación con todos los centros de enseñanza, ofrece a las señoras y señoritas estudiantes del interior, un pensionado cómodo, moral y económico. En la misma se cursa Bachillerato e Ingreso a distintas Escuelas. Informes: Academia «Santa Teresa».

CASA DE HUESPEDES «LA ISLA», Monte 53, altos, por Factoría. Exclusivamente para personas de moralidad. Habitaciones con balcón y baño privado. Compañero de cuarto, precios económicos. Teléfono A-9210.

CASA DE HUESPEDES: HABITAciones con balcón y todo servicio, agua fría y caliente, excelente comida, moralidad absoluta, una persona desde $18.00. Teléfono M-1236, Neptuno 31, altos.

«SANTA RITA», CASA PARA FAMIlia: restaurant, espléndida habitación, excelente comida agua caliente. Abonados al comedor. Se exigen referencias. Hay ascensor. O-Reilly 52, por Habana.

GALIANO 84, ALTOS DEL CAFE «La Isla». Alquilo espléndida habitación con vista a la calle; otra, grandísima con baño. Exquisita comida. Estricta moralidad.

SE ALUILA UNA HABITACION, balcón a la calle, baño privado toda asistencia residencia Santa Ana, Campanario 66 esquina Concordia. teléfono A-8493.

ALQUILERES

80 CASAS de HUESPEDES

«LA INTERNACIONAL», GRAN CAsa de huéspedes, de Francisco Gómez, frescos y amplios departamentos. Agua corriente en el interior y caliente en los servicios. Excelente comida y esmerado servicio. Precios económicos. Tejadillo 12. Teléfono A-9958.

CASA PARA FAMILIA: PRADO Se alquilan amplias y frescas habitaciones, con balcón a la calle, comida inmejorable, con toda asistencia. También habitaciones en la azotea para matrimonio u hombres solos.

81 CASAS de COMIDAS

CANTINAS ESPECIALES A DOMIcilio, sazón esmeradísima, hecha con aceite español y manteca de chicharrón. Economía, Teléfono A-79

82 APARTAMENTOS

$13.00 APARTAMENTOS INTERIOres muy cómodos, dos habitaciones, baño, cocina y luz. Agua abundante. Muy frescos. Entre dos líneas tranvías. Fernandina y Vigía.

SE ALQUILA APARTAMENTO VISta a la calle, casa particular, esmerada limpieza, agua caliente, teléfono, cocina. Neptuno 156, 2o piso entre Escobar y Gervasio.

COMPOSTELA No. 109, 2o. PISO. Se alquila un apartamento muy amplio con todas las comodidades a familia de moralidad, es muy claro y muy fresco. Informan en el mismo a todas horas.

ALQUILO APARTAMENTO. PUNTO céntrico, vista calle, amplio, ventilado, cerca baño, con comida, a matrimonio sin niños. También para oficinas. Villegas 9, altos, media cuadra Palacio Presidencial.

SE ALQUILA EN SAN JOSE apartamento sala, comedor, dos habitaciones, baño moderno. Precio Informan M-8556 la llave Peletería La Moda.

83 DEPARTAMENTOS

SE ALQUILA HERMOSO DEPARTAmento y habitación con o sin muebles, con vista al mar. Muy económicos. Hay teléfono. Malecón 8, primer piso izquierda.

EN OFICIOS 8 SE ALQUILAN DEpartamentos y habitaciones y en Compostela 71 se alquila una habitación para hombres solos en azotea. Otra entresuelos con vista a la calle para matrimonio.

ALQUILO HERMOSO SALON ALTO con 2 balcones a la calle y agua corriente en 20 pesos. Prado 97, frente al Capitolio. Cine Niza.

84 HABITACIONES

CABALLERO O MATRIMONIO QUE desee habitación muy fresca con vista a la calle y muebles. Casa decente. Módico precio. Industria núm. 62, (por Trocadero).

ESTRELLA 119 SE ALQUILAN DOS habitaciones juntas o separadas.

SEÑORA EUROPEA ALQUILA UNA habitación amueblada con todo confort. Infanta 102-A A primer piso, entre San Posé y San Rafael. Señora Arenas.

ALQUILO HERMOSAS HABITACIOnes muy baratas a señoras o caballeros solos o matrimonios sin niños se da comida si lo desean, San Lázaro 504 frente a Universidad y en Indio 27 una hermosa habitación con balcón a la calle.

EN CASA FAMILIA DE MORALIdad se alquilan dos habitaciones juntas o separadas. Hay baño agua caliente y fría. Cocina si desea. Escobar 76, altos. Telf. M-4216.

HERMOSA HABITACION EN AZOtea, extremadamente fresca, con servicios independientes. Muy cómoda; casa de seriedad; a hombres solos o matrimonio. Agua constantemente. Pocito 42, entre Oquendo y M. González.

SAN MIGUEL 57, 2o PISO, SE ALquila una habitación independiente, fresca con muebles o sin ellos para hombres.

ALQUILO DOS HERMOSAS HABItaciones, una con vista a la calle, con muebles o sin ellos, persona de estricta moralidad, altos, Morro No. 3, entre Genios y Cárcel.

SE ALQUILA HABITACION CASA particular a hombre solo, con referencias. Oquendo letra C, Sitios y Maloja.

SE ALQUILA EN LAGUNAS 17 UNA habitación y comedor a señoras solas o matrimonio sin niños casa de familia.

SE ALQUILA UNA HABITACION en casa de familia amueblada o sin muebles. Hay teléfono. Aguiar 134 1o derecha entre Muralla y Sol.

EN MALECON 6 A SEGUNDO PISO casa familia, alquilan dos habitaciones con vista calle y agua caliente, con asistencia de $15.00 adelante, sin asistencia desde $8.90 teléfono: A-9178.

EN CASA MODERNA ALQUILAN dos habitaciones. Balcones a la calle. Baño completo anexo. Acera brisa. Extricta moralidad, San Ignacio 88 esquina Sol primer piso.

AVISO

Empedrado No. 3 esquina a Aguiar. Se alquilan magníficas habitaciones y apartamentos y Aguiiar 57 y Empedrado 21 y O-Reilly No. 1 y Oficios 76 y Oficios 74 e Inquisidor 21. Sol 74, Ciuba No. 80 y San Ignacio 65.

SE ALQUILAN ESPLENDIDAS HAbitaciones con comidas a personas de extricta moralidad, en Amistad 49 esquina a San Rafael.

EN CRISTO 33 SEGUNDO PISO SE alquilan habitaciones amuebladas, con comida desde $20 vista a la calle.

HABITACIONES OFICIOS 68, ENTRE Sol y Santa Clara, altos y bajos, grandes, frescos, de 6 pesos en adelante, con balcón a la calle.

EN CASA PARTICULAR SE ALquila una habitación a hombres solos, o matrimonio sin niños. Animas 133, altos

VEDADO SE ALQUILA HABITAción amueblada con baño anexo y teléfono a persona sola. Calle L 203 entre 21 y 23 primer piso izquierda.

EN CASA DE FAMILIA SE ALQUIla una habitación fresca y moderna con balcón a calle, a caballero o señora, único inquilino, a una cuadra de Galiano y Neptuno. Informan: A-7106.

CHALET DE CONCEPCION 165 ESquina a Porvenir, preciosa habitación. Entrada independiente. Espléndida terraza. Alquiler $10.00.

FOLLETIN 19

ESCLAVITUD

Por MARY FLORAN

DE VENTA EN

La «Moderna Poesía», Cultural S. A. Obispo número 129. Tel. A-1171.

bitaba a cinco kilómetros de Vannes en una preciosa casa de campo; y el campo, para los niños, constituye siempre un paraíso, porque la libertad y las distracciones agrestes les compensaban mejor que cualquier otra distracción de los trabajos de los estudios y les proporciona horas de esparcimiento que son muy saludables a su desarrollo físico, deslizadas a pleno aire, en el movimiento y en el ejercicio.

Y por fin, al abandonar Vannes, debían antes de regresar, dirigirse a Hazebrouck, endonde los ancianos padres de Breuviette se hallaban retirados y en donde probablemente encontrarían a otras personas de la familia, ya que Carlos tenía dos hermanas casadas y muchos sobrinos y sobrinas. De esta satisfacción se habían visto los Breuviette privados durante mucho tiempo. Los exiguos recursos económicos que tuvieron hasta entonces no les permitían viajes colectivos, y Carlos tenía que contentarse con ir solo, de tarde en tarde, a abrazar a su padre y a su madre, que no conocían todavía a todos sus nietos.

El único pesar de Corentina, al ponerse en camino, era el tener que dejar a su esposo. Pero los recaudadores no tienen nunca vacaciones. Cuanto más, y poniendo un suplente, podría disponer de los últimos ocho días de ausencia de Corentina, para ir a buscarla a casa de sus padres. Esto era cuanto se le concedía.

Antes de marchar, la señora Breuviette, siempre preocupaba por el bienestar de los suyos, organizó como mejor pudo la vida material de su marido, durante el mes que debía durar su ausencia, y contenta ante la idea de ver a su madre, se dirigió a tomar en tren con destino a Vannes.

En la estación, a donde la había acompañado su esposo, encontró a Charelle; ¿se encontraba allí por casualidad o voluntariamente?

Aprovechando el hallarse presente Breuviette, se dirigió audazmente a saludar a Corentina, seguro, de antemano, que ante su marido no se atrevería a hacerle un desaire.

En efecto, la joven señora se limitó a contestar muy fríamente a su respetuosa inclinación.

Pero esto no le desanimaba.

—¿Y usted, señora, nos deja? ¿Abandona usted a Fricamps y sus distracciones para buscar otras más a su gusto?

—Voy a ver a mi madre, señor — replicó Corentina.

—Así, fácilmente se adivina su alegría; ver de nuevo su familia, su país...

Y fijando sus ojos duros en Corentina, añadió Charelle:

—¿Encontrará usted en Bretaña a su amiga la señora de Archain?

Las negras cejas de la señora Breuviette se contrajeron e, incapaz de resistir al placer de la réplica, dijo:

—No lo espero, ni nada me lo hace esperar, pero lo deseo.

—¿Cómo puede usted dejar de esperarlo? ¿No va este año a Bretaña la señora de Archain?

—No lo sé.

—¿Hace, pues, mucho tiempo que no la ha visto usted?

—Sí, mucho tiempo.

—Pues yo me figuraba que se hallaba en su casa de usted cierto lunes en que yo llamé a su puerta y que me cerró usted para evitar mi encuentro con ella.

—Pues estaba usted equivocado.

—Decididamente no tuve suerte, porque otro lunes me presenté también en su casa y tampoco tuve éxito. ¿Es que no recibe usted ya ese día ?

—Sí — contestó Corentina, — generalmente, pero hay excepciones.

—¿De personas? — preguntó Charelle con audacia.

Pero Breuviette, temiendo una respuesta demasiado viva de su mujer, se apresuró a contestar:

—En todo caso, en estas excepciones no entraría usted, querido amigo, y mi esposa tiene siempre mucho gusto en verle.

—La señora Breuviette es la misma amabilidad — dijo Charelle irónicamente; — pero ya que está aquí el tren y no quiero turbar la despedida de ustedes.

Y saludando se alejó.

—¡Cómo! — dijo Breuviette a su mujer. — ¿Has negado dos veces la entrada en casa a Charelle? ¿Y no me habías dicho nada? ¡Qué imprudencia has cometido de nuevo! ¿No tuviste, pues, en cuenta que te rogué que le trataras con consideración?

—¡Ah! — dijo Corentina sin contestar directamente, — dejemos a ese mal hombre que viene a ponerse entre nosotros en el momento de nuestra despedida para privarnos de la dulzura de los últimos instantes que nos quedan el pasar juntos antes de separarnos por unas semanas. ¿Quieres que le dejemos, Carlos? Pensemos en nosotros, én nuestros hijos...

Breuvientte resistió un momento.

—¡Nada de niñerías! — dijo; — explícame porque...

— Pero no ante los hijos — contestó Corentina en voz baja, — y además, no tengo nada que explicarte. Sabes bien lo que te he dicho y mis razones son siempre las mismas.

Y como llegara ya el tren, Breuviette tuvo sólo tiempo de besar a sus hijos antes de hacerles entrar en el coche y, sin rencor, besó también a su mujer.

—¡Ah, bretona testaruda, — le dijo riendo.

Y ella, riendo también, al verle desarmado, contestó:

—¡Pero tienen también sus cosas buenas las bretonas!

XIII

Regreso al Cautiverio

Era el 25 de septiembre. Las vacaciones de Corentina habían terminado y el tren que la conducía a Fricamps iba a entrar en la estación. Acompañaban a la joven señora sus hijos y su esposo, que hacía ocho días que se había unido a ella.

Regresaban alegres, como habían marchado, contentos de hallarse juntos en la intimidad de su cariño, satisfechos también de los dulces días de reposo físico y de desahogo moral que acababan de gustar y de los recuerdos que de aquellos días traían.

¡Qué bellas jornadas habían pasado en casa de mamá Kersac, en Bretaña, en la sana libertad de los campos! ¡Qué encantadoras caminatas a través de riales y barbechos! ¡Qué alegres meriendas bajo los bosques de pinos! ¡Y qué excursiones, cuando los primos de Breges fueron a unirse a ellos, con su padre, hermano de Corentina!

¡Y luego, qué satisfacción, al fin, de ver a los abuelos Breuviette! ¡Y aquel enfermo, cuyas pobres manos débiles se posaron con tan afectuosa ternura sobre las rubias y morenas cabecitas, que veía por vez primera! ¡Y su valiente compañera, abnegada y amorosa, tan diligente en dispensar a los hijos de su querido Carlos la más cordial de las acogidas!

También allí encontraron a otros primos. Se dió una gran comida que los unió a todos en la mesa del abuelo.

Todo había sucedido ayer, y ya fué preciso despedirse de ello...

De nuevo se volvía al trabajo, a la vida sosegada...

Corentina y sus hijos regresaban con el corazón alegre... Los últimos con la despreocupación de su juventud; ella, con un valor renovado por el descanso moral que había fortalecido sus nervios y su voluntad, y por la indefinible esperanza en el porvenir que poseía. Aquel optimismo nacía en ella de su vida sin un dolor verdadero, de aquella vida en la que había, si sufrido dificultades, pero no grandes penas, desde que se casó. ¡Los dichosos son los que más creen en la dicha! ¿Y existen seres más dichosos que los que ven embellecida su vida por el cariño compartido, que forma como una muralla contra la que se estrallan los pasajeros contratiempos, que no pueden, gracias a ella, llegar hasta el corazón?

Al contrario de su mujer y de sus hijos, Breuviette, que antes se mostraba alegre como ellos, a cada nuevo minuto aparecía más serio, más distraído, preocupado y, muy pronto, triste.

Corentina, que se dió cuenta de ello, se explicada aquella disposición de espíritu que su esposo experimentaba, por las manifestaciones de pesar que le hizo Carlos aquella mañana, ante la necesidad de reemprender tan pronto la vida de esclavitud. Sabía ella que le pesaba ahora, no por el peso del trabajo, sino por la imposición de que era objeto.

El tren se detuvo: "¡Fricamps!", gritó un empleado.

Breuviette fué el primero en descender del convoy; Corentina le fué entregando sus pequeños; Carlota, que dormía, y que tuvo que ser despertada bruscamente; Jaime, cansado de aquel largo viaje; luego le en-

M.E.C.D. 2016

ALQUILERES

84 HABITACIONES

HABITACION GRANDE, FRESCA, clara vista calle alquílase toda asistencia matrimonio. Comunicación rápida todas horas. Una cuadra línea. Calle K esquina 11 primer piso Vedado, teléfono F-6481.

FAMILIA RESPETABLE ALQUILA habitación con balcón a dos calles, con comida, a una o dos personas, baño anexo, agua caliente, teléfono. Referencias. Reina 32, esquina a San Nicolás, altos.

ALQUILO HERMOSA HABITACION fresca con patio privado con toda asistencia si lo desea, personas mayores respetables. Galiano entre San Lázaro y Trocadero. Altos de O. K. M-5530.

SE ALQUILA UNA HABITACION EN Campanario y San Miguel, altos de la carnicería, muy fresca, a hombres solos, con luz toda la noche.

ESPLENDIDA HABITACION, PARA hombre solo que desee vivir tranquilo, se alquila en Manrique 2, esquina a Malecón, sexto piso, departamento 24. Telf. A-9906. No se dan comidas.

FAMILIA ALQUILA ESPLENDIDA habitación con baño, ducha caliente, con toda asistencia, a matrimonio u hombres de moralidad. Excelente comida. Concordia 25, altos, entre Galiano y Aguila.

ALQUILO SALA GRANDE, PROPIA para profesional, lo más céntrico de la Habana, con vías comunicación por la puerta, también una habitación muy ventilada a precio módico. Teléfono F-3022 informan.

RESIDENCIAS PARA FAMILIAS EN Calzada, 49, entre G y H, se alquilan amplias, frescas y claras habitaciones con toda asistencia. Se exigen referencias. F-3015.

SE ALQUILA UNA HABITACION para matrimonio u hombre solo, con balcón a la calle. San Rafael 50 A, primer piso.

SE ALQUILA UNA HABITACION amplia y fresca, a hombre solo en casa de familia, con referencias. San Rafael No. 152 letra N altos, entre Marqués González y Oquendo.

LAMPARILLA 60 ALTOS, HABITAciones para hombres solos o matrimonios sin niños, todo moderno y muy fresco, horas de 7 a 9 y de 1 a 3

SE ALQUILA UNA HABITACION con vista a la calle para un matrimonio u hombre solo. San Rafael 50 A 1er piso.

EDIFICIO "CUBA", SEIS PISOS, Empedrado número 42. Se alquilan amplias y ventiladas habitaciones, muy baratas. Elevador, lavabo, luz toda la noche. Orden y moralidad. Telf. M-5113.

85 NAVES y LOCALES

LOCAL DE ESQUINA Y CENTRO SE alquilan dos próximos a terminarse para establecimientos con viviendas en los altos. En Santa Catalina y Estrampes, Víbora. Informan Telf. F-5040 de 3 a 6.

SE ALQUILA UNA NAVE SIN COlumnas propia para almacén o depósito 220 metros en Jesús María 15 informan: Teniente Rey No. 21, Imprenta.

PROXIMO A DESOCUPARSE SE ALquila moderno local con 360 superficie en Neptuno 164-166 entre Escobar y Gervasio. Informes: Empedrado 49 Telf. M-3031.

PARA BODEGA U OTRO ESTABLEcimiento se alquila la hermosa nave de Paula 64 y 66 esquina a Compostela. En la misma informan.

ALQUILO UNA NAVE DE 130 MEtros cuadrados en Villegas 47, al lado de la esquina de O-Reilly, para establecimiento, oficina o almacén. Informan en los altos.

PARA GUARDAR MUEBLES DE particular que se ausente. En casa honorable alquilo salón de 7.20 por 4.40 metros. Informan teléf. M-761b.

SE ALQUILA EN EL ESTADO QUE está en 25.00 una nave situada en la calle 25 entre 24 y 26, Vedado. Una cuadra de 23 y media de 26. Manzana Gómez 264

BODEGA: ALQUILO ESQUINA CON armatostes mostrador, punto de vida propia gran oportunidad. Zaragoza y Cañongo, media cuadra Calzada Cerro. Precio módico. Informan en la misma.

SE ALQUILA BODEGA CON TODOS enseres .mostrador, nevera, armatostes. Perseverancia 40. Precio muy barato. Informan M 8556 y FO-1926

87 HABANA

SE ALQUILA EN SAN RAFAEL No. 70, primer piso derecha, una habitación y una sala, vías de comunicación a todos lados. Informan en la misma, teléfono F-3022 a todas horas.

ALQUILO BONITA CASA EN ANton Recio 45, compuesta de recibidor, dos habitaciones, baño comedor y cocina. Llave en los altos. Informes en Escobar 125.

FINLAY 85, ALTOS, ANTES ZANja, media cuadra Belascoaín, cerca Escuela Medicina, alquilo espaciosa casa acabada pintar compuesta de sala y saleta espléndidas, cuatro grandes habitaciones, comedor corrido al fondo, baño interior, completo y servicio criados. Llaves en la misma, 10 a 12 y 2 a 6. Informes: teléfono U-2904.

SE ALQUILAN 300 CASAS, LLEVAmos record diario de casas desalquiladas. Bernaza 32, bajos, teléfono M-9461 de 2 a 6.

SE ALQUILAN LOS ALTOS DE MAlecón y Gervasio. Compuestos de tres habitaciones, baño intercalado, sala, comedor y cocina. Informes: Celestino Cacheiro, Obispo 65. Telf. A-7780.

ALQUILO ESTEVEZ 29, BAJOS, sala, saleta columnas, 3 cuartos baño, calentador, cuiarto criados y desahogo, todo .moderno, cerquita Monte y Mercado, llave No. 58, dueño Domínguez 8. Telf. M-6490.

ALQUILO ACCESORIA DE DESAgüe 69 esquina a Franco. Sala, cuarto, patio, servicio, cocina. Baratísima. Llave Desagüe 55 casi esquina Oquendo.

ALQUILO ALTOS MODERNOS. DESagüe 73, 75. Sala, saleta, comedor, 3 cuartos, baño, patio, cocina. Agua garantizada. Treinta pesos alquiler. Llaves, Desagüe 55. U-1677.

ALQUILO PLANTA BAJA JOVEllar 55 sala, 3 cuartos, baño intercalado, magnífico comedor al fondo, cocina, cuarto criado, servicio y 3 patios. Informan San Lázaro 41 entre Industria y Cárcel.

AVE. DE WILSON, 136, ENTRE 12 y 14; jardín, sala, recibidor, 4 cuartos, 2 baños, comedor, cuarto y servicio de criados. M. Velasco y Hno., Manzana de Gómez, 422. Teléf. M-1541

SE ALQUILA EN $50.00, PRIMER piso en Neptuno 167, entre Escobar y Gervasio, acera sombra, 3 dormitorios, sala, comedor, cuarto y servicio criados, etc. La llave en la mueblería de los bajos.

SE ALQUILA PISO DEL FRENTE Y apartamento al fondo de Reina 111, entre Campanario y Lealtad. Edificio Colonial. Teléfonos M-2024 y A-9921.

CASAS DE GRAN LUJO PARA PERsonas de gusto. En $34.00 se alquilan las frescas y ventiladas casas, calle Agustín Alvarez números 3 y 5, entre Marqués González y Oquendo, a dos cuadras de la Secretaría de Justicia y una del Nuevo Frontón, con abundante agua. Compuestas de sala, saleta corrida, tres habitaciones, baño intercalado de colores, lujosamente decorado, cocina preparada para gas y carbón, calentador, lavaderos y servicio de criados. Toma corriente para radio, refrigerador, teléfono, etc. Llaves en el número 3, de 8 a 12 a. m. y de 1 a 6 p. m. Informes: Francisco Torres, edificio Pedroso, Aguiar número 65. Telf. A-7830.

ALQUILERES

87 HABANA

EN $34.00 CADA UNO, SE ALQUIlan los altos y bajos de la fresca y ventilada casa moderna, acabada de pintar, Benjumeda número 56, entre Marqués González y Oquendo, a dos cuadras de la Secretaría de Justicia, compuesta de sala, comedor corrido, tres habitaciones, baño completo intercalado, cocina de gas, calentador y buen patio. Llaves al doblar en Pasaje Agustín Alvarez número 10. Informes: Francisco Torres, Aguiar número 65. Telf. A-7830.

TROCADERO NUMERO 13, ESQUIna a Consulado, segundo piso, altos: sala, comedor, tres habitaciones, baño, cocina y servicio de criados. $50.00. The Trust Company of Cuba, Obispo 53: M-6917.

SAN LAZARO NUMERO 32, ENTRE Cárcel y Prado, primer piso, altos: sala, comedor, tres habitaciones, baño, cocina, cuarto y servicio de criados: $50.00. Informes: The Trust Company of Cuba, Obispo número 53: Telf. M-6917.

SAN MIGUEL NUMERO 179-A., BAjos, entre Marqués González y Oquendo: $40.00: sala, comedor, tres habitaciones, baño, cocina, cuarto y servicio de criados. The Trust Company of Cuba, Obispo núm. 53: M-6917

SE ALQUILAN EN COMPOSTELA número 75, entre Teniente Rey y Amargura, espaciosos y frescos apartamentos y habitaciones, acabados de pintar. Llaves e informes en la misma. Propietario: Francisco Torres, edificio Pedroso, apartamento 65.

EDIFICIO MOENK Y QUINTANA

O-REILLY NUM. 49

Se alquilan departamentos de oficina, con todos sus servicios. Informes: M-6166.

Se alquilan: San José número 111, entre Oquendo y Soledad, casas de sala, dos cuartos, baño, cocina, desde $20.00. Llaves e infomes en la misma: U-5858.

Se alquilan: Oquendo número 24, entre San Rafael y San José, apartamentos de dos habitaciones, desde $13.00 con luz, baño y cocina. Informes y llaves en la misma: Telf. U-2208.

ALQUILO: CARLOS III NUMERO 79, piso moderno, propio para verano, agua abundante, cuatro amplias habitaciones de dormir familia y demás comodidades. Llave en la misma. Informes: Gran Hotel, habitación 397.

SE ALQUILA INDIO 14, ALTOS, moderna, fresca, sala, saleta, cuatro cuartos, baño intercalado, comedor, servicios y cuartos criados. Informes M-2603. Llave allí.

SE ALQUILA. MAGNIFICO EDIFICIO moderno de tres plantas. O-Reilly 114 casi esquina a Monserrate puerta por el fondo que permite la entrada o salida de mercancías a todas horas elevador, escaleras de mármol por O-Reilly y por Monserrate a todos los pisos. Servicios sanitarios completos en los tres pisos. Puede verse de 10 a 11 a.m. Informan Consulado 18, altos Dr. J. R. Villaverde, teléfono A-7630.

LO MAS CENTRICO SE ALQUILA LUjoso primer piso tres cuartos espléndidos, sala, comedor baño de lujo, cuarto y servicio de criados, Precio $47. Aguiar 3½ esquina a Peña Pobre. Llave en la Carnicería.

SE ALQUILA VILLEGAS 73 ALTOS sala, saleta, tres cuartos, baño. Informes en la misma de 3 a 5.

SE ALQUILA ANIMAS 158, ALTOS entre Escobar y Gervasio, sala, comedor, tres grandes habitaciones y demás servicios. Informan M-7730 y Agencia Beers.

ALQUILO ESTEVEZ 29, BAJOS, SAla, saleta columnas, 3 cuartos, baño calentador, cuarto criados y desahogo, todo moderno, cerquita Monte y Mercado, llave No. 58, dueño Domínguez 8 teléfono M-6490.

CASA MODERNA FABRICACION, 4 cuartos, sala, saleta, comedor al fondo, cuarto criados, bajo y primer piso, informes en el segundo piso. Virtudes 144 entre Gervasio y Belascoaín.

SE ALQUILA UNOS ALTOS PEÑALver 45, entre Campanario y Lealtad: Sala, tres cuartos, comedor. Precio: $25. Dueño: F-2615.

SE ALQUILA EN SITIOS 118 UNA casa con cuatro habitaciones.

SAN LAZARO NUMERO 32, ENTRE Cárcel y Prado primer piso, altos: sala, comedor, tres habitaciones, baño, cocina cuarto y servicio de criados: $50.00. The Trust Company of Cuba Obisp número 53: M-6917.

MALECON NUMERO 6-A., BAJOS, entre Cárcel y Prado: $50.00: sala, comedor, cuatro habitaciones, baño, cocina, patio, cuarto y servicio de criados. The Trust Company of Cuba, Obispo número 53: M_6917.

ALQUILO: EMPEDRADO 47, BAJOS, entre Compostela y Aguacate: sala, recibidor, tres cuartos, cocina y baño: $34.00. Aguilera, Mercaderes 27, M-8628 y U-6509.

LOMA DE LA UNIVERSIDAD: CAlle 27 número 78, entre L. y M. Magníficos altos con seis dormitorios y demás comodidades. Precio: $80.00. Llave en los bajos. Informes: M-3236, horas de oficina.

NUEVA DEL PILAR, ENTRE BENjumeda y Llinás, cómoda casa; sala, saleta, cuatro habitaciones. Llave al lado, en el 30, precio $35.00. Informes, Galiano 66, Apartado 56.

CUARTELES 19, ALQUILO PISO alto, céntrico y ventilado: terraza, sala, comedor, dos habitaciones, baño intercalado, cocina, agua abundante. Llaves en la misma. Informes: en O-Reilly número 11, quinto piso.

ALQUILASE A PROFESIONAL, ALgún comercio, exhibición, etc. Lugar céntrico: San Rafael 100, hermosa sala, recibidor. Algo más, si desearen. Módico.

ECONOMICAS

Casas de sala, saleta, comedor, dos y tres cuartos, baño intercalado, cocina, cuarto y servicio de criados, en los mejores lugares de la Ciudad:

Marina núm. 2	$19.00
Ayestarán, 12	20.00

Departamentos de dos y tres habitaciones, baño y cocina:

Amistad núm. 68 (Astor)	$14.00
Marina núm. 2, (Carreño)	10.00
Dragones núm. 12	10.00
Lindero núm. 24	10.00
J. del Monte núm. 618	10.00

Oficinas: Genios esq. a Morro. Telf. M-6747.

CONSULADO 7, CASI ESQUINA A Prado, moderno quinto piso, con sala, comedor, dos dormitorios con closets, hall, baño intercalado, cuarto y servicio de criados. Elevador día y noche. Informes: el portero.

CONSULADO 14, ALTOS, CASI ESquina a Prado: Se alquila con sala, comedor, tres cuartos, baño intercalado, cuarto y servicio de criados. Llaves en el No. 7.

NEPTUNO 111, 1er. PISO, ALTOS de El Indio, frente a Perseverancia. Preciosa vista a esta calle; espaciosa casa: sala, recibidor, 4 cuartos, baño completo, comedor al fondo, cocina y cuarto de criados y servicio. Unico precio: $60. La llave, Serrano 47 y Sr. Campa en «El Indio».

ALQUILO SAN JOSE 226, LOMA Universidad frente parque Aguirre, bajos modernos; sala, dos cuartos, baño lujoso, cocina gas. Llaves en lechería esquina. Informes M-2863 y F-2124

CUBA Y SANTA CLARA, SE ALquila piso alto moderno, con recibidor, sala, comedor, tres habitaciones, baño, cocina y servicio de criados. Informes allí. Rodríguez y Compañía, Santa Clara 41.

ALQUILERES

87 HABANA

TROCADERO NUMERO 13, ESQUIna a Consulado, segundo piso, altos: sala, comedor, tres habitaciones, baño y cocina, servicio de criados. The Trust Company of Cuba, Obispo número 53: M-6917: $50.00.

SE ALQUILA 2o. PISO VIRTUDES 45, entrada por Aguila, informes: bodega.

88 VEDADO

SE ALQUILA EN $34.00 LA CASA calle 14 número 207, casi esquina a 23 en el Vedado, compuesta de sala, saleta, tres habitaciones, baño intercalado, portal y jardín. Informan en la misma o en Muralla No. 95 teléfono M-1590.

BAÑOS 148, ENTRE 15 Y 17. SE ALquila esta cómoda y fresca casa, con cinco cuartos, baño completo, cuarto, servicio y entrada para criados. Llave e informes en el 142.

VEDADO CALLE 17 CASA CUBANA muy fresca y amplia propia para lo que se quiera. Precio: $150 Informan FO-7011

VEDADO. FRESCOS ALTOS C 246, sala, comedor, cuatro cuartos, baño intercalado, servicio criados, garage. Precio 55 pesos teléfono F-4239.

27 ESQUINA A B

Alquilo bajos, sala, comedor, tres habitaciones, baño intercalado, cocina, cuarto y servicio de criado, garage. Informan M-1454.

CALLE QUINCE NUMERO 276 ENtre D y E, portal, sala, comedor, pantry, etc. cinco cuartos, 2 baños, 3 cuartos servicio criados, garage. Jardines. Llave Monteavaro en garage en frente, $60. I-3977.

A PRECIO MODICO: VEDADO, ALquilo casa moderna, cinco cuartos, tres baños, garage, etc. Parte más alta y fresca. Informan: F-3312.

VEDADO: CALLE 15, ENTRE POSEO y 2, centro cuadra, sombra, alquilo hermoso palacete todo lujo, propio persona gusto y representación; garage 4 máquinas. Precio $250 mensuales. Verla todas horas, en la misma informan.

LINEA 77-A, ENTRE DOS Y CUAtro: terraza cerrada, sala, recibidor, 4 habitaciones, 2 baños, comedor, pantry, cocina, dos cuartos criados, baño criados y garage. $70.00. Teléfonos: F-7359 y M-2222.

CALLE 23: AUN QUEDA ALGO EXcepcional. Se vende el mejor solar del Vedado, situado en 23 y Baños, (esquina de fraile), propio para residencia de lujo o gran casa de apartamentos. Diga a su arquitecto que le haga un proyecto de lo que allí puede hacerse y seguramente lo adquirirá por sus grandes posibilidades de producir la más alta renta. Para informes: Francisco Torres, Aguiar número 65. Telf. A-7830.

QUINTA NUMERO 96, SEGUNDO piso, altos: sala, comedor, cuatro habitaciones, baño intercalado, cocina, cuarto y servicio de criados. The Trust Company of Cuba, Obispo 53: M-6917.

SE ALQUILA: 27 NUMERO 338, ENtre Paseo y A.: sala, comedor, 4 grandes cuartos, baño lujoso, pantry, despensa, patio con lavaderos, cuarto, servicio de criados y garage: 70 pesos: F-2670.

ALQUILO CASA ESTILO ESPAÑOL 4 habitaciones 2 baños, sala, hall, comedor, cuarto y baño de criados, garage calle 11 No. 27 entre J e I informan en la misma, hara de verla: de 2 a 5.

EDIFICIO CASTRO 25 Y O. VEDAdo, junto a Infanta. Un primer piso muy fresco cinco habitaciones, sala y comedor. Frigidaire. Teléfono: F-2990.

VEDADO, 11 ESQUINA A D. ALTOS. Construcción moderna. Próxima a la Parroquia y Colegio de La Salle. Se alquila con recibidor, sala, cuatro dormitorios, hall, baño completo, comedor, pantry, cocina, dos cuartos de criados con sus servicios y garage. Renta $70.00. Puede verse de 8 a 11-1/2 y de 1 a 5.

ALTOS, A LA BRISA, MODERNOS: sala, recibidor, hall, comedor, tres habitaciones, baño intercalado, cocina y cuarto y servicio criado, 17 entre F y G No. 226 Vedado. Informes: FO-3212.

CALLE 8 ENTRE 19 Y 17 VILLA Nena sala, gabinete, comedor, 5 cuartos, 2 baños, cuarto y servicio de criados, pantry, despensa. La llave en la misma. Teléfono I-3023.

EDIFICIO CASTRO 25 Y O. VEDAdo(junto a Infanta. Un primer piso muy fresco cinco habitaciones, sola y comedor. Frigidaire. Teléfono: F-2990.

VEDADO: CALLE N, NUMERO 22; entre Línea y 17, tipo Chalet: Jardín, portal, sala, comedor, cuatro habitaciones, baño completo, cuarto y servicio de criados. Llaves en la misma.

VEDADO: ONCE Y CUATRO: SOLO quedan dos apartamentos por alquilar en este moderno edificio, acabado de construir. Cada apartamento tiene: sala, comedor, tres cuartos con closets, baño completo, cuarto y servicio de criados. Hay garage, si le desea. Informes, el portero.

VEDADO. CALLE 21 NUMERO 473 entre 12 y 14: Alquilo acabados de pintar modernos y cómodos altos Cinco dormitorios. Llaves bajos. Alquiler mensual $55. Entrada independiente bajos.

ALQUILO F 198 ALTOS, ENTRE 21 y 23, sala, recibidor, escritorio, 5 habitaciones, 2 baños, garage y demás comodidades, llave en los bajos. FO-1110 y F_6752.

SE ALQUILAN PRECIOSOS BAJOS calle 4 196 entre 21 y 23 Vedado sala, saleta, 6 habitaciones, 2 baños intercalados iomedor, pantry, cocina, lavadero 2 cuartos criados y garage hermoso hall y closet en todas las habitaciones. Informes 4 194

BAÑOS 148, ENTRE 15 Y 17, SE alquila esta cómoda y fresca casa, con cinco cuartos, baño completo cuarto servicios y entrada para criados. Llave e informes en el 142.

QUINTA NUMERO 96, SEGUNDO piso, altos, entre Cuatro y Seis: 40 pesos, con terraza, sala, comedor, cuatro habitaciones, baño intercalado, cocina, cuarto y servicio de criados. The Trust Company of Cuba, Obispo 53: M-6917.

VEDADO: CALLE H, No. 153, ALTOS entre 15 y 17: Cuatro cuartos, sala, comedor, portal, servicio de criados. Informan: H, No. 144.

(VEDADO) SE ALQUILAN LOS ESpaciosos altos calle B No. 186 entre 19 y 21 acera la brisa compuestos de terraza, sala, comedor, 4 cuartos, baño intercalado, cocina, cuarto criada y servicio. Informan bodega.

89 CERRO y PALATINO

SE ALQUILA EN UNIVERSIDAD 38. B esquina Cruz del Padre, una bonita casa rco necibidor, 3 habitaciones, baño, comedor, cocina y servicios de criados. Llave en los mismis altos. Informan Escobar 125 entre Reina y Salud.

SE ALQUILA CASA SANTO TOmás No. 33 con sala, comedor, 4 cuartos, entre Arzobispo y Piñón. La llave calle La Rosa No. 3 esquina a Vista Hermosa letra C. Cerro.

CASA EN 20 PESOS, SALA, COMEdor, 3 cuartos, buena y fresca y abundante agua. San Cristóbal 16, esquina a Prensa, una cuadra del tranvía del Cerro. Llaves en bodega de esquina.

CERRO: SE ALQUILA PRECIOSO chalet de dos plantas, acabado de pintar y arreglar. Espacioso garage y jardín, con árboles frutales. Calle Falgueras casi esquina a Domínguez.

CERRO. DOMINGUEZ No. 13. SE alquila esta casa compuesta de zaguán, sala, saleta, cuatro cuartos, comedor y cocina, hermoso patio, dos baños, y cuarto y servicio de criados. La llave en la misma. Informan F-4617.

ALQUILERES

90 MARIANAO y sus REPARTOS

AVENIDA DE LA PAZ 78, ALTOS, nuevos a todo confort; cinco dormitorios y dem;s dependencias; frescos y con lindo panorama. Informan en la misma.

SE ALQUILA CASA SITUADA EN calle 4a entre 1a. y 3a. Reparto La Sierra, de dos plantas. En los bajos: sala: vestíbulo, comedor, pantry, cocina, un cuarto de criados y servicio. En los altos: cuatro cuartos, baño y terraza. Puede verse a cualquier hora durante el día. Informan: Mendoza y Cía. Obispo 63 teléfono M-6921.

ACABADA DE REEDIFICAR, FRESca casa, portal, sala, tres cuartos grandes, comedor, galería, baño, cocina, pantry, cuarto y servicio criados, garage, B entre 10 y 12 Almendares. Doble línea de guaguas por delante. Informes: F-3055.

ALQUILO CASA JARDIN, PORTAL sala, comedor, cuatro cuartos, 30 pesos, calle 9 entre 10 y 12 Reparto Almendares. Informan en la misma

SE ALQUILA UNA CASA CON PORtal, sala, comedor, dos habitaciones, patio grande, calle cuatro No. 75 Redención, Marianao. Teléfono: F-6251.

AMPLIACION DE ALMENDARES

Se alquila casa moderna, una planta, con 611 varas de superficie, compuesta de jardín, portal, sala, comedor, hall, 4 cuartos, baño completo y traspatio con frutales. Precio: $45.00. Situada en Avenida Séptima esquina a Diez. Informes: FO-2188.

ALTURAS RIO ALMENDARES COStado Tropical, calle 14 entre Columbia y Almendares. Alquílase acabada fabricar sala, recibidor, biblioteca, comedor, tres cuartos, lujoso baño. Verse todas horas informes: dueño U-3527 únicamente de una y media a tres de la tarde.

SE SOLICITA CRIADA BLANCA. Cocinar y limpiar. Sueldo: $15.00. Dormir afuera. Consulado 7.

$60.00: AVENIDA AMERICA. ESquina a Avenida Aliados. Alturas Río Almendares, altos compuestos sala, hall, comedor, 3 habitaciones, gabinete, baño, pantry, cocina, cuarto, servicio y garage. Informes: Bufete Arellano. M-3936.

MIRAMAR, BAJOS AMUEBLADOS, frescos y confortables propios corta familia a una cuadra Playa Casino Deportivo. Calle 8 esquina 3a. Ave. Reparto Miramar.

ALTURAS DE ALMENDARES, AVEnida del Río No. 23 alquilo casa tres habitaciones, dos en la azotea para criados, garage y demás comodidades. Puede verse de 8 a 12 a.m. y de 2 a 6 p.m. FO-3304.

CASA MUY VENTILADA, MAGNIfica vista se alquila en la calle F. No. 51 entre 16 y 18, Almendares, limitando con el reparto Miramar, ómnibus de La Sierra, casa a la brisa acabada de fabricar, sala, tres cuartos, baño intercalado, cocina, cuarto criados, garage, portal, etc. Calle asfaltada. Informes en la misma y en la agencia Beers, Plaza de la Catedral 16. M-7730 o Fausto Soler, FO-2854.

QUINTA: AMUEBLADA CON SALA, comedor, dos cuartos, baño completo, luz, ropa de cama, cocina, cuarto de criados con servicios independientes, garage 20 minutos de la Habana en la Calzada. Informan M-6622

ALQUILO CHALET $34.00. SALA, saleta, 4 cuartos, grandes, 2 baños, completos intercalados, comedor, cocina, garage, servicios criados, patios. Calle 5 entre Ave. 5a y 6a Reparto Buenavista. Informes F-7148 y FO-3394.

$16: REPARTO BUENA VISTA, CAlle 5 y D, portal, sala, saleta, dos cuartos, cocina, servicios completo y patio. Informan Bodega.

SE ALQUILA UN CHALET EN 2 Y Línea, frente a los parques de la entrada, Reparto Miramar. Informes en el mismo, de 9 a 11 y de 3 a 6, y por el Teléfono A-8842.

91 J. DEL MONTE Y LA VIBORA

DIEZ DE OCTUBRE Y CHAPLE, ALtos. Alquilo un departamento independiente, dos cuartos grandes, comedor, baño y cocina. La llave al lado. Teléfono X-1250.

ALQUILO: CONCEJAL VEIGA ESquina a Luis Estévez: $34.00, con jardín, portal, sala, 2 habitaciones, comedor, cocina, etc. Informes: The Trust Company of Cuba, Obispo 53: M-6917.

SE ALQUILA 8a. No. 55 ENTRE San Francisco y Concepción. Sala, comedor al fondo, cinco habitaciones, baño completo, calentador, cocina, garage y patio. Llave al lado. Informes F-2997.

MAGNIFICA RESIDENCIA. PATROcinio 6 entre Párraga y Poey. Sala, recibidor, hall, galería, seis habitaciones, 4 baños completos, comedor, 2 cuartos y servicio de criados, jardín, traspatio y entrada para máquinas. Llaves en la misma, informes: teléfono F-7073.

SE ALQUILA ESPACIOSA CASA TAmarindo 48 A entre Dolores y San Indalecio, Jesús del Monte. Llaves en el No. 48.

EN CORREA No. 35, BAJOS, SE ALquila la fresca y espaciosa casa, compuesta de sala, saleta, cuatro grandes habitaciones, comedor al fondo, baño intercalado, cocina, cuarto de criados, patio y traspatio. Hay agua abundante a todas horas. Informan Teléfono I-7028.

ALQUILO: CONCEJAL VEIGA ESquina a Luis Estévez: $34.00, con jardín, portal, sala, 3 habitaciones, comedor, cocina, etc. Informes: The Trust Company of Cuba, Obispo 53: M-6917.

ALQUILO ESTRADA PALMA III Y Cortina, casa sin estrenar, jardín, portal, sala, saleta, tres habitaciones, otro criado, hall, baño intercalado, comedor, traspatio, Vázquez I-5815.

92 STOS. SUAREZ y MENDOZA

ALQUILO MAGNIFICA CASITA JARdín, portal, sala, tres cuartos, comedor, baño primera, Avenida Estrada Palma 219 entre Mayía Rodríguez y Sola, guaguas ruta 15. Mayía Rodríguez, Santos Suárez.

AVISO. — SE ALQUILA MAGNIFICA casita, moderna con todos sus servicios, Sola 43 esquina a Pasaje del Sur, $18.00. Santos Suárez. La llave en la Carnicería.

94 LAWTON y BATISTA

SE ALQUILA

La amplia, moderna y ventilada casa de Avenida Porvenir y Milagros. Compuesta de portal a dos calles, sala, hall central, cinco habitaciones, baño intercalado, cuarto de desahogo, regio comedor, amplia cocina, pantry, servicio de criados, celosía, jardín lateral y traspatio. Telf. M-5302 y M-3603.

CHALET 13 Y CERRADA, REPARto Batista, jardín, garage, portal, sala, saleta, tres cuartos, dos servicios, cuarto criados, $34 .Informes en la misma de 8 a 12 y 1 a 6.

97 GUANABACOA, REGLA Y CASA BLANCA

GUANABACOA. ALQUILO LA CASA Pepe Antonio 14, compuesta sala, comedor, cuatro cuartos, pisos mosaico, cocina, baño, servicios sanitarios, pozo con su bomba. Informan: teléfono M-6934 y FO-1736.

98 ALQUILERES VARIOS

EN COJIMAR REAL 72 FRENTE AL castillo, se vende magnífica casa quinta produce buena renta mensual tiene gran patio. Informan teléfono: U-5503. Morales.

"PLAYA HOLLYWOOD»: ALQUILO habitaciones toda asistencia: informes, José León. Teléfono FO-2667.

ALQUILERES

98 ALQUILERES VARIOS

PLAYA GUANABO ALQUILO CASA mampostería dos habitaciones amueblada y un departamento grande, servicio y cocina, portal, informan Telf. I-6550 en la playa Julio Laza.

CHALET EN SAN MIGUEL DE LOS BANOS

Cuatro cuartos grandes, sala, comedor, cuarto de baño, de madera de primera clase, nuevo, garage, cuartos de criados, servicio de criados. Todo independiente: $3,500 al contado. Diríjase a Omar Gumá, apartado 13, Jovellanos.

REPARTO KOHLY

$80.00

Avenida Central o Bellavista número 17. Hermosa residencia con jardín, portal, sala, gabinete y comedor, seis cuartos de familia, tres baños, pantry, cocina, garage, dos cuartos para criados. Puede verse de 2 a 5 p. m.

PLAYA DE SANTA FE

Casa acabada de construir, en la calle Cuatro número 8, con sala, comedor, garage, 4 cuartos, portal, toda pintada de aceite, amplio solarium. Puede verse a cualquier hora. Llaves en la bodega de Orúe: $275.00 hasta el mes de noviembre, inclusive.

Otra en la calle Principal número 158 con frente al mar, dos portales, terraza, sala, amplio comedor de persianas, seis habitaciones, cocina, espléndido baño y garage: $375.00 hasta noviembre, inclusive. Llaves en la misma. Para informes: bufete Viñaña. Lamparilla 78. Telf. M-1382.

SE SOLICITAN

99 SOLICITUD DE ALQUILERES

SE DESEA ALQUILAR UNA FINCA de recreo con casa grande por el resto del verano, cerca de la Habana avisar al teléfono F-2014.

101 PERDIDAS

EXTRAVIADO PERRO POLICIA herido pata derecha delantera. Se gratificará quien lo devuelva calle 17 No. 27 altos, entre J y K. Vedado

FAMILIA PARTICULAR QUE CUENta con un excelente cocinero, se ofrece a dar comidas a domicilio, a un corto número de personas. Llame: Telf. A-9951. Precios convencionales.

108 AGENCIAS DE COLOCACIONES

CUBAN AMERICAN EMPLOYMENT OFFICE

(ESTABLECIDA EN 1925)
CONSULADO 142, ESQUINA A NEPTUNO
TELEFONO: M-1534

Servimos con referencias admirables: institutrices, criadas, cocineras, manejadoras, choferes y cuanta servidumbre puedan necesitar, cubana y extranjera, de ambos sexos, así como empleados de oficina en general. Servicio permanente, día y noche.

«LA SAGUERA». AGENCIA DE COlocaciones. Servicos cocineras y criados ambos sexos con referencias. F-3295. Vedado.

"LA HABANERA" U-1880

Servimos con referencias, criadas, cocineras, Manejadoras, Mensajeros de boticas y toda clase de servidumbres de ambos sexos. Neptuno 255 esquino a Espada.

AGENCIA "BEERS"

(Establecida en 1906). La más antigua y formal para toda clase de personal de oficina y doméstico, con referencias investigadas. Plaza de La Catedral 16: M-7730.

CUBAN AMERICAN EMPLOYMENT. La casa más acreditada en el servicio de cocineros, criados, cocineras, criadas, manejadoras, hoferes, camareros y empleodos de oficinas, españoles, jamaiquinos y asiáticos. Industria 72. Telf. A-6168.

"LA MATANCERA": A-7740

Servimos rápidamente: criadas, cocineras, choferes. Toda clase de servidumbre y empleados de ambos sexos con referencias. Sol número 111, entre Egido y Villegas.

«LA COMERCIAL»: M-1149, AGUIla 231. Se ofrecen criados, cocineros, criadas, lavanderas, choferes, cocineras, niñeras y manejadoras; españoles, jamaiquinos y chinos. Personal para todos los empleos, de ambos sexos: M-1149.

103 CRIADAS y CRIADOS

SE SOLICITA UN CAMARERO PAra un hotel. Tiene que ser cubano y dar ciento cincuenta pesos en garanta. Informan: Sol 113 y 115. Sr. Vázquez.

SOLICITO CRIADA MANO, MEDIAna edad; sueldo $12; referencias; dormir colocación. Informa, C No. 180 esq. 19, Vedado.

SE SOLICITA UNA CRIADA DE Mano española que sepa bien sus obligaciones. Calle F No. 177, altos, entre 17 y 19 Vedado.

SE SOLICITA UNA MUCHACHA española para comedor que sepa servir y que traiga recomendaciones. Tiene que ir de temporada a San Miguel de los Baños. Para tratar de 1 a 3 y media en la calle B No. 142 esquina a 15. Vedado.

SE SOLICITA UNA CRIADA DE mano española, que esté acostumbrada a trabajo fino para matrimonio solo, que sepa servir bien la mesa y con referencia. Sueldo: $15 y uniformes. Calle 6, entre 1a. y 8a., Reparto La Sierra, Casa Nueva.

SE SOLICITA UNA CRIADA PARA ayudar a todo en casa de corta familia. Sueldo: 10 pesos, Pasaje Sur 14 entre Sola y Goss. Santos Suárez teléfono I-6219. Rutas 15 y 60.

SE SOLICITA UNA SIRVIENTA PAra una señora de edad Sueldo $7.00 A-3539.

104 COCINERAS y COCINEROS

SE SOLICITA UNA CRIADA PARA todo el servicio de un matrimonio y ayudar con una niña. Calzada y M. Vedado Edificio Alfaro, Departamento 16.

SE SOLICITA COCINERO O COCInera que tenga buenas referencias Sueldo: $10.00. Que duerma en la colocación FO-2503.

SE SOLICITA CRIADA PARA COcinar y limpiar conta familia. Concordia 33, altos.

SE SOLICITA CRIADA BLANCA. Cocinar y limpiar. Sueldo $15.00. Dormir afuera. Consulado 7.

SE SOLICITA UNA COCINERA PAra cocinar y limpiar, sueldo: 15 pesos. Empedrado 79, 1er. piso que tenga referencias.

SE SOLICITA UNA MUCHACHA que sepa cocinar, para todo el servicio de corta familia. Sueldo: 12 pesos. Obrapía 65, segundo piso.

SOLICITO UNA COCINERA CON recomendación. Sueldo: $10.00. Baños número 11, esquina a Calzada, Vedado.

SE SOLICITA MUCHACHA PARA hacer todos los quehaceres casa pequeña, un matrimonio, si no es limpia y cocina bien no se presente, sueldo: $8.00. Marqués González letra C, altos entre Concordia y Virtudes después de las 2.

SOLICITO COCINERAS, CRIADAS Y manejadoras, sueldo: 10, 15 y 20 pesos, cubanas y extranjeras. Baños No. 63 entre 23 y 25. Agencia de colocaciones de Herrera. F-3459.

SE SOLICITA COCINERA JOVEN y limpia que sepa su oficio y tenga referencias, llame FO-1308.

SOLICITO BUENA COCINERA Y lavar poca ropa, dormir en la casa; 16 pesos. Paseo, esquina a 5a., Vedado.

SE SOLICITAN

105 MANEJADORAS

SOLICITO MANEJADORA MEDIAna edad con referencias. Para niña tres años, sueldo: 12 pesos, 25 No. 270 entre D y E, Vedado, Sra. Agostini, desde 10 a.m. a 3 p.m.

SE SOLICITA UNA MANEJADORA de mediana edad para un niño de meses. Sueldo, siete pesos y ropa limpia. Estrada Palma 52, bajos, Víbora.

SOLICITO MANEJADORA DE MEdiana edad, con experiencia y referencias. Sueldo: $15.00 y uniformes, para el reparto La Sierra. Informes: Dr. Varona, edificio Larrea, Aguiar esquina a Empedrado, departamento núm 230.

111 CHOFERES

SE SOLICITA CHAUFFEUR DE color que duerma en la casa, sueldo $28 y uniformes. También se desea un hombre trabajador para limpiar pisos y que entienda de jardín, sueldo: $20 y ropa limpia. Se exigen recomendaciones. Calle 9 entre 6 y Ave. Ramón Mendoza, Alturas de Miramar.

113 OPERARIOS y APRENDICES

SOLICITO EXPERTO PLANCHAdor de driles. Fomento No. 15 A, Luyanó.

114 AGENTES y VENDEDORES

COMPAÑIA CUBANA NECESITA JOvenes enérgicos y emprenderores para trabajar líneas de éxito. Sepan tener condición y preparación comercial. Brillante porvenir para hombres competentes. Compostela 53-55.

SOLICITO AGENTES VENDEDORES de automóviles, conocedores y activos, para hacerles una buena proposición. Alvarez, Galliano 45 Casa Díaz.

AGENTES EXCLUSIVOS: QUEDAN algunas poblaciones por cubrir agencia 2 artículos fácil venta y consumo diario. Escriba pidiendo detalles acompañando sello rojo para franqueo de muestras. V. Balbuena. Empedrado 30, Habana.

SE SOLICITA VENDEDOR PARA gomas de automóviles de conocida marca, Requisito imprescindible que tenga experiencia en el giro.. Dirigir solicitud con referencias completas, que será tratada con absoluta reserva, a «Gomas» Anuncos Clasificados DIARIO DE LA MARINA.

AGENTES ACTIVOS, HABANA E interior de la República, solicitamos vendedores, artículos fácil venta, ganando magnífica comisión, por adelantado. Gorriarán y Michelena, edificio La Metropolitana, O-Reilly y Aguacate, departamento 808.

SOLICITAMOS PERSONAS AMBOS sexos para vender directamente a consumidores, pagamos $10.00 semanal o comisión. Preguntar: Muralla 98, departamento No. 109 Sr. Martínez.

116 SOCIOS

IMPORTANTE. OFREZCOME REforzar pequeña industria, comercio establecido, socio cantidad garantiza solicitud, pido doy referencias conructa comerciales, correspondencia, personalmente. Reina Chávez, altos. Rufino C. Alvarez. No corredores.

SE SOLICITA SEÑORA O SEÑORIta que disponga $300 para ampliar una gran oficina ya en marcha, mucho porvenir, de 2 a 5 solamente. Navarro, Zulueta y Apodaca, por Apodaca, Oficina Mercantil.

BRILLANTE OFERTA: GRAN INdustria con inversión de 10,000 pesos en maquinaria y edificios propios, de rendimiento evidente, necesita 20,000 pesos para desarrollo comercial, admitiéndose como socio o como hipotecario. Si es persona de aptitud comercial se preferirá para el desempeño de un empleo en la misma, bien retribuído, aparte los rendimientos de balanee. Contestar a N. C. S., apartado 2078, para entrevista.

117 SOLICITUDES VARIAS

SOLICITAMOS PERSONAS TENGAN libros usados M-4693. Vamos inmediatamente a domicilio, por lejos que sea. M-4693. Rogamos llame en horas laborables. M-4693. Pregunte por Salinas.

U-3322: OPERADOS E INVALIDOS. Alquilo y compro camas «Faule», sillones de inválidos y demás útiles para profesionales. Casa Fernández, Neptuno 161: U-3322.

SE SOLICITA UNA SEÑORA JOVEN y agraciada, que sepa manejar automóvil correctamente, en La Habana. Deberá tener cartera dactilar. Informes: Pérez y Pacheco. Infanta 75-F. Telf. U-5610.

MUCHACHO, SE SOLICITA, QUE sea bien formal para repartir sombreros y limpieza de Casa de Modas. Con recomendación. Informan: Casa de Modas, Amistad 50.

PRACTICO EN FARMACIA, PROCEdente del interior, con once años de experiencia, se ofrece para encargado o dependiente de Botica. Informes: Galiano 127 (Gabinete Médico Dental)

SE OFRECEN

118 CRIADAS y CRIADOS

SE OFRECE MUCHACHA BLANCA para cuartos y coser, tiene referencias teléfono A-7481.

SE OFRECE UN HOMBRE DE MEdiana edad para limpieza de patios, casas desalquiladas, fregado de máquinas o cosa análoga, tiene referencias. Informan I 202 entre 21 y 23 teléfono F-6005, Vedado.

SE DESEA COLOCAR UNA JOVEN de color para limpiar por horas y entiende de cocina. Informes: F-6133. Calle 12 No 18 A 13 y 15 Vedado.

SE DESEA COLOCAR UN JOVEN formal para sirviente de consultorios médicos, clínicas o laboratorios tiene buenas referencias de los médicos donde ha trabajado, no tiene pretensiones. Teléfono U-1314.

DESEA COLOCARSE UNA JOVEN española para cuartos o comedor, no le importa ayudar en la cocina siendo corta familia, sabe lavar y planchar ropa de seda. Tiene buenas referencias teléfono I-6797.

SE DESEA COLOCAR UNA MUchacha española, de criada de mano, cuartos o comedor. Sabe servir la mesa, es trabajadora y formal. Tiene referencias. Informes: Telf. U-5605.

SE DESEA COLOCAR UNA MUCHAcha española, para criada de mano o cuartos. Sabe servir a la rusa. Llamar: Telf. X-1249.

SE DESEA COLOCAR UNA ESPAñola, para criada de mano. Tiene referencias y lleva tiempo en el país. Telf. F-2632.

SE OFRECE UNA ESPAÑOLA, PAra criada de mano. Es seria, trabajadora y sabe cumplir con su obligación. Sale fuera de La Habana y desea casa de moralidad: U-6693.

SE DESEA COLOCAR UNA ESPAñola para limpiar y cocinar o para criada de manos. Informan U-6728.

SE DESEA COLOCAR UNA JOVEN española para cuartos entiende de costura, tiene buenas recomendaciones. Telf. F-4808.

DESEA COLOCARSE UNA MUCHAcha española de criada de manos o cuartos, es formal y cumplidora, tiene referencias. Telf. U-5470.

SE DESEA COLOCAR UNA ESPAñola para cuartos o para lavar; sabe un poco. Informan U-5110, Tintorería Los Dos Cubanos

SE OFRECEN

118 CRIADAS y CRIADOS

SE OFRECE JOVEN DE COLOR para criada o cocinera o para cocinar y limpiar. Buenas referencias. Telf. F-3262.

SE DESEA COLOCAR UNA MUCHAcha blanca para cuartos. Menos de 15 pesos no llame. Telf. F-6187.

DESEA COLOCARSE MUCHACHA española de criada de manos o para cuartos. Sabe su obligación. Casa de moralidad. U-7094.

SE OFRECE JOVEN ESPAÑOLA PAra cuartos o manejadora; sabe coser, tiene referencias. En la misma un joven español para criado de manos o cualquier trabajo. Informes por el teléfono M-2522.

SE DESEA COLOCAR UNA JOVEN para comedor. Sabe servir a la rusa o si no para cuartos. Tiene referencias.

JOVEN CUBANA DESEA TRABAjar sirviente en clínica o cualquier centro benéfico cualquier turno, cuidar niño, acompañar señora a playa. Telf. F-6108.

SE OFRECE UNA ESPAÑOLA PAra criada de cuartos, comedor, cocina o manejadora. Sabe coser. Informan: I-7233.

DESEA COLOCARSE UNA MUCHAcha de color, para cuarto o comedor, tiene buena recomendación y al mismo tiempo una señora de mediana edad, para cocinar. Informan por el Teléfono F-6102.

SE DESEA COLOCAR UNA JOVEN del país, de criada, con buenas referencias. Malecón 317, entre Gervasio y Escobar. Teléfono U-2866; llamar de 8 en adelante.

ESPAÑOLA JOVEN, DESEA COLOcarse para todo servicio de corta familia; desea personas de moralidad; tiene referencias. Informes: 23, entre 12 y 14, No. 655; no duerme en la colocación.

DESEA COLOCARSE UNA JOVEN española de criada de manos o manejadora. Tiene buenas referencias; sabe trabajar. Teléfono A-6414.

DESEA COLOCARSE UNA JOVEN española para cuartos o de comedor; tiene referencias. U-6605.

SE DESEA COLOCAR UNA MUCHAcha española, para criada de cuartos, manejadora o para comedor. Tiene referencias. Telf. F-6230.

SE DESEA COLOCAR UNA JOVEN del país, para criada de mano. Tiene referencias. Telf. M-4657.

SE OFRECE UNA CRIADA DE MAno. También se coloca de manejadora. Tiene buenas referencias. Informes: Herrera, Quinta número 110, esquina a Diez, Vedado: F-3019.

SE OFRECE CRIADA PARA CUARtos o comedor, con buenas referencias de años o para manejadora, voy a cualquier lugar; duermo en la colocación, también para una finca. Aguila 231. M-1149.

DESEA COLOCARSE UNA JOVEN española para criada de manos o manejadora, le gustan mucho los niños y tiene referencias. Vive Perseverancia 40 Telf. A-8060.

SE DESEA COLOCAR UNA JOVEN para limpiar y dormir fuera y tiene buenas referencias. Llame al Tel. A-6988.

SE DESEA COLOCAR UN JOVEN de criado de mano, práctico en el servicio de comedor, entiende de jardines, y sabe fregar máquinas y hacer coteles tiene referencias. Informes: [illegible]-6008.

DESEA COLOCARSE CRIADO DE mano español habituado en todo servicio fino, sin pretensiones, trabajador y con esmeradas referencias de buenas casas. Voy a cualquier punto. Teléfono M-1959.

SE OFRECE UN BUEN CRIADO DE mano español, práctico en todo servicio, sirve a la rusa es trabajador y con cualidades finas. Tiene muy buenas referencias. Teléfono: A-9854.

119 COCINERAS y COCINEROS

SE DESEA COLOCAR UNA MUchacha para cocinar o para limpiar no duerme en la colocación, sin pretensiones, teléfono FO-7552 xixe en Reparto Barona Suárez 2064

SE OFRECE UNA BUENA COCINEra trabajadora y formal. En la misma una criada para manejar o limpiar o para lavar. Buenas referencias. F-6022.

COCINERO JOVEN ESPAÑOL DEsea colocarse en casa particular, tiene buenas referencias. Cocina francesa, americana, española y criolla, especialidad en platos finos repostería, pastelería y helados de todas clases. Teléfono F-5884.

SE DESEA COLOCAR UNA ESPAñola para cocinar o limpiar, tiene referencias, no se coloca menos de 15 pesos. Informes Reina 102, teléfono A-8058.

SE OFRECE UNA BUENA COCINEra repostera para casa de moralidad, sabe cumplir con su obligación, cocina a la española y a la criolla, tiene referencias. Reina No. 22 primer piso.

SE DESEA COLOCAR UN HOMBRE joven, para cocinero o criado de mano. Tiene referencias. Llamar a todas horas: Telf. F-6078.

SE OFRECE UNA COCINERA ESpañola de mediana edad. Duerme fuera; tiene buenas referencias. No saca comida. Telf. F-6227.

SE COLOCA UNA BUENA COCINEra. Telf. F-3262.

DESEAN COLOCARSE DOS JOVEnes españolas, una para cocinar y limpiar, duerme en la colocación; otra para criada, duerme o no en la colocación, también por horas. Teléfono: M-1266.

SE DESEA COLOCAR UNA SEÑORA española de cocinera; tiene referencias. Informan jardín El Sol, 10 de Octubre 680. Telf. I-6019.

DESEA COLOCARSE UNA SEÑORA española de cocinera. Tiene buenas referencias y muchos años de práctica, prefiere cocina de gas. Informan por el U-6005, de 9 a 11 a. m.

SE OFRECE UNA COCINERA ESpañola de mediana edad. Cocina a la criolla, española, hace dulces, mucha práctica, acostumbrada a trabajar muy buenas casas. Desea ganar buen sueldo. M-4255.

SE DESEA COLOCAR BUEN COCInero asiático. Cocina a la española y criolla, repostero, muy aseado y práctico. Informan Telf. M-4647.

DESEA COLOCARSE UNA JOVEN española para cocinar y limpiar para corta familia o cocinar sólo. Prefiere en la Habana. Telf. M-4035.

DESEA COLOCARSE SEÑORA ESpañola de cocinera, va al campo, tiene referencias. Informan F-5605.

SE DESEA COLOCAR UNA JOVEN española de cocinera repostera, limpia y trabajadora, lo mismo se coloca para matrimonio solo, quiere casa de moralidad, buenas referencios llame al teléfono U-2631.

SE OFRECE INGLESA, MEDIANA edad, de color, como cocinera; entiende de repostería, para familia americana o cubana, que sepa inglés; tiene referencias. De $20 a $25. Informan FO-7902.

SE COLOCA UNA JOVEN ESPAÑOla para limpiar y cocinar, a corta familia. Teléfono FO-2678.

COCINERO REPOSTERO, BLANCO, del campo, desea colocarse casa comercio o particular; cumplidor, muy limpio, buen trato, sin pretensiones. Informes: M-4428, preguntar por Ramón.

SE DESEA COLOCAR UN COCINERO repostero, español; cocina a la francesa, a la criolla y a la americana, en casa particular; tiene buenas referencias. F-2131.

SE DESEA COLOCAR UNA ESPAñola, para cocinar, hace dulces. Es persona de buen carácter y muy limpia. Tiene buenas referencias y duerme dentro o fuera de la colocación: M-3339

SE OFRECEN

119 COCINERAS y COCINEROS

DESEA COLOCARSE JOVEN ESPAñola, para cocinar; sabe de repostería y tiene buenas referencias. Teléfono M-3414.

SE DESEA COLOCAR UNA BUENA cocinera repostera, hace plaza; se coloca con una jovencita para todo el trabajo de una casa, se colocan juntas. M-5240.

DESEA COLOCARSE UN CRIADO de mano español práctico en todo servicio fino, con inmejorables referencias. Teléfono M-3592.

DESEA COLOCARSE UNA ESPAÑOla para cocinar y limpiar o para criada de manos; tiene referencias. Teléfono F-6068.

SE DESEA COLOCAR UNA BUENA cocinera, de color. Es persona de buen carácter y muy limpia. Tiene buenas referencias y duerme en la colocación o fuera: M-3339.

SE OFRECE UNA COCINERA DE mediana edad, para cocinar y limpiar, o para criada. Sale a cualquier lugar y duerme en el acomodo o fuera. Teléfono M-1149. Aguila, 231.

SE DESEA COLOCAR UNA ESPAñola, de cocinera. Si es matrimonio solo, cocina y limpia. Informes: Calle 20 número 6, entre Línea y Calzada, Vedado: F-3053.

SE OFRECE UNA COCINERA Y REpostera, de color, para cualquier parte que sea. Tiene buenas referencias. Informes: calle I. número 211, entre 21 y 23. Vedado.

SE DESEA COLOCAR UNA BUENA cocinera. Tiene magníficas referencias. Informes: Herrera: Quinta esquina a Diez. Vedado: F-3019.

DESEA COLOCARSE UNA ESPAñola de mediana edad para cocinar y limpiar a matrimonio o corta familoia, cocina de todo, repostería. Tiene referencias. Telf. M-7666.

SE OFRECE COCINERO ESPAÑOL para casa partcular o comercio, cocina a la española y criolla, sabe repostería, tiene referencias es hombre solo, sale al campo. Teléfono: A-0347.

COCINERO CHINO, COCINA CRIOlla y española, repostero, cocina muy bien, trabaja barato, calle Salud 5, altos, tiene referencias. Teléfono M-4850.

UN COCINERO REPOSTERO JOVEN chino sabe cocinar a la criolla y a la española, bien limpio con referencias, bueno, desea colocarse en casa particular. Telf. A-9063.

AMERICANA DE COLOR QUE COcina a la criolla y francesa y es repostera, habla castellano, tiene buena recomendación. Telf. M-5190.

SE OFRECE MUCHACHA DE COlor para cocinera o criada de mano duerme en la colocación. Sra. Rodríguez. I-3552.

SE OFRECE UN COCINERO REpostero valenciano, mediana edad, sin pretensiones, casa particular o comercio, va al campo, tiene buenas referencias. Teléfono M-5172 Villegas y Lamparilla, bodega.

SE OFRECE UN BUEN COCINERO repostero chino, cocina criolla, española y americana, con buenas referencias, tiene muchos años práctica en la cocina. Informan llamar teléfono M-4568.

DESEA COLOCARSE ESPAÑOLA PAra cocinar. Para cocinar y limpiar. Tienen buenas referencias va al campo. Teléfono M-4042.

SEÑORA ESPAÑOLA DESEA COlocarse para cocinar, sabe bien su obligación. Informan teléfono M-3806

UN BUEN MAESTRO COCINERO joven chino, cocina criolla, española, siempre muy limpio, sabe cumplir con su obligación, tiene recomendaciones. Llame por teléfono M-4219; pregunte por Manuel. Desea colocarse casa particular.

SE OFRECE COCINERO LE COLOR mediana edad con buenas referencias, sale al campo y no tiene pretensiones. Informan FO-1077.

GRAN COCINERO FINO, ASIATICO desea colocarse casa particular, muy práctico criolla, española y francesa, hace dulces variados, limpio y formal, tiene muy buenas referencias. Teléfono M-5053.

120 MANEJADORAS

SE OFRECE UNA JOVEN BLANCA de buena presencia y educada con experiencia para manejar niños o para cuartos, sabe coser un poco, le gusta viajar, tiene buenas referencias. San Ignacio No. 76, teléfono M-9438.

SE DESEA COLOCAR UNA JOVEN inglesa de manejadora o criada de mano, sabe cumplir con su deber. Teléfono FO-2710.

JOVEN ESPAÑOLA DESEA COLOcarse de manejadora o criada de cuartos; es formal y tiene quien la garantice. Informan en el Tel. F-6133.

123 COSTURERAS y MODISTAS

DESEA COLOCARSE UNA MODISta para coser en casa particular o en taller, en la misma una cocinar, no menos de 15 pesos. Llame al Telf. F-5986.

SOLICITO CASA PARA COSER POR días, coso, corto con perfección, doy referencias. También una para lavar ropa fina. Teléfono M-7635, llamar Adelaida.

124 LAVANDERAS-LAVANDEROS

SE OFRECE UNA BUENA LAVANdera en la calle 27 No. 434 teléfono F-6279 para lavar en su casa. Si no es buen precio que no llame Vedado.

SE DESEA COLOCAR UNA SEÑORA española de mediana edad para lavar en su casa o fuera de ella. Sabe trabajar. Llamen al teléfono U-2445.

SE OFRECE UNA SEÑORA PARA lavar en su casa ropa fina. En la misma una muchacha por horas o para cuartos. Duerme fuera. Tiene buenas referencias. Informan por el teléfono F-4249.

125 CHOFERES

CHOFER ESPAÑOL, DESEA COlocarse casa particular o comercio. Tiene referencias. F6227. Pregunte por José.

DESEA COLOCARSE UN CHOFER del campo entiende mecánica desea casa seria. Teléfono M-9491.

DESEA COLOCARSE UN BUEN chauffeur, experto en toda clase de máquinas y mecánica sin pretensiones y con esmeradas referencias de buenas casas. Teléfono M-1959.

126 JARDINEROS

UN JOVEN ESPAÑOL DESEA COlocarse de sereno, o portero, o jardinero o criado de manos. Tiene carta de recomendación. Telf. F-6163.

129 OFICINISTAS

UN SEÑOR DESEA COLOCARSE, sabe de contabilidad, almacén, nómina, Listero, Estadística, escribir en máquina, inglés, español. Reinaldo: Jesús María No. 51 Habana.

DESEA COLOCARSE DE OFICINISta hombre joven. Tiene preparación general y cierta experiencia. Escribe a máquina. Además del español habla y escribe correctamente francés e italiano y posee algunos conocimientos de inglés. Escriba al Arrendatario del Apartado de Correo 2043, Habana.

JOVEN CUBANO, EDUCADO EN España, Bachiller y Taqui-mecanógrafo, desea empleo. Pocas pretensiones y referencias, a satisfacción, de personas bien conocidas. Teléfono: I-7245 Sr. Ferrer. Horas laborables.

TENEDOR DE LIBROS, TAQUIGRAfo y mecanógrafo, solicita trabajo en casa comercial, sin pretensiones y trabajador. Diríjase por escrito a B. Bonilla, Príncipe No. 12, altos.

121 OFERTAS VARIAS

SE OFRECE JOVEN DEL CAMPO honrado y trabajador como jardinero, mensajero o dependiente de fonda o trabajo general, tiene referencias. Informan FO1077.

M.E.C.D. 2016

JUNIO 16 DE 1937 — DIARIO DE LA MARINA — EJEMPLAR: 5 CENTAVOS

EL MINISTRO ALEMAN VON NEURATH IRA A LONDRES PARA TRATAR DE LA GUERRA ESPAÑOLA Y QUIZA DEL NUEVO PACTO, SUSTITUTO DEL DE LOCARNO

MOVIMIENTO DE IDEAS

Se lee en un periódico extranjero: «Ahora se observa en las naciones más civilizadas un criterio vacilante, indeciso, en todos los problemas trascendentales de la vida nacional. Y como son evidentes la vacilación y la indecisión en las clases dirigentes, o que deben serlo por su potencia cultural y económica, se explica, perfectamente, que haya desorientación en las clases dirigidas, o que deben serlo, por su mediocre o escasa cultura y por su precaria, su insegura situación económica. ¿A qué se deberá semejante «estado de ánimo»?» En nuestro modesto sentir, la explicación de ese fenómeno quizás la den estos dos aforismos del eminente sociólogo **Le Bon**: «Ya no hay verdades definitivas para el hombre, como no hay ser definitivo para la naturaleza». «Los seres y las cosas se modifican sin cesar. A las realidades que pasan corresponden verdades que siguen la misma marcha.» ¡Ya parece que no existen verdades definitivas para el hombre! Y no habiéndolas, es natural que todo se vuelva vacilación y ensayo. En el orden social se busca, con anhelante afán, la verdad económica y, con no menos vehemencia, la verdad política. ¿Cuál es la verdad económica, y cuál es la verdad política? ¿Dónde están? Si, como dice Le Bon, los seres y las cosas se modifican sin cesar, y a las realidades que pasan, corresponden verdades que siguen el mismo proceso, ¿cómo podría haber verdades económicas y políticas fijas, estables, permanentes? Si todo se modifica, incesantemente, tanto los seres como las cosas; si desaparecen las realidades y, con ellas, las verdades que, como tales, se tuvieron dentro de esas realidades, resulta imposible **estabilizar** nada en sociedades que se hallan en constante y acelerada evolución. **Titubean** las clases llamadas dirigentes. Es natural que también **titubeen** las clases llamadas dirigidas. Ha dicho **Norman Angell** que, en estos nuestros tiempos, actúa, con fuerza, lo que el ilustre pensador llama «la ley de la aceleración social». Ahora todo el proceso evolutivo de la sociedad se desenvuelve cada vez con mayor aceleración. «En nuestros tiempos, como decía el ilustre pensador cubano Enrique José Varona, se vive más intensamente que en ningún otro período de la historia». Los acontecimientos sorprenden por lo inesperados y violentos. Más que obra de los hombres, parecen ser, como diría **Emerson**, producto de una ley que los regula, superior a la voluntad humana. Después de la caída estruendosa de formidables imperios, como el de los **Romanoff**, como el de los **Hohenzollern**, como el de los **Habsburgo**; después de la resurrección de pueblos que estaban sepultados, como **Polonia**; después del fortalecimiento de las naciones **balkánicas** y de la tremenda tragedia de la gran nación de la que surgieron los países hispanoamericanos; después de sucesos tan extraordinarios y trascendentales, se concibe que exista «el estado de ánimo» a que se refiere el periódico aludido. Ahora nada sorprende porque todo se considera posible.

El mismo periódico dice, también, lo que sigue: «Lo que la Historia enseña, lo que contemplamos, en la actualidad, demuestra la verdad de este aforismo de Le Bon: «Es un grave error creer en el **paralelismo de la instrucción y de la moralidad.**» Ha sido enorme el desarrollo de la instrucción, pero, en el mismo grado, **no se ha desarrollado la moralidad.** No hay **paralelismo**, correspondencia, entre el progreso cultural y el progreso **ético.** En el orden intelectual hay un abismo entre «el hombre de la caverna», entre «el troglodita», y el hombre actual. Desgraciadamente, no está la cultura moral a la misma altura que la cultura intelectual. Tres hechos comprueban esta aserción, según el periódico de que se trata. Uno; los horrores que se presenciaron durante la guerra mundial de **1914 a 1918.** Otro; el crecimiento de la criminalidad en los países de más alta civilización. Otro; la actual espantosa conmoción de España, una gran nación histórica, **en la que se ceban la muerte y la miseria, sembrándola de ruinas.»** Innegablemente, **no existe paralelismo entre la instrucción y la moralidad.** Sociólogos muy distinguidos, como **Tarde**, lo han indicado. La humanidad se ha engrandecido intelectualmente con la instrucción. Nadie podría negarlo, pero, en el mismo grado, **no se ha engrandecido moralmente.** Decía el filósofo cubano, Varona, antes mencionado, **«que el hombre se halla a dos pasos del animal, y que todo el trabajo de la civilización consistía en agrandar esa distancia.»** Ese trabajo ha sido fructuoso en lo intelectual, mas **no lo ha sido**, igualmente, en lo moral. Con bastante escepticismo se expresa Le Bon refiriéndose a los efectos moralizantes de la instrucción. Dice el sabio sociólogo «que la ciencia eleva o rebaja según el terreno mental que la recibe, y que la cultura superior no es utilizable sino para cerebros superiores.» Si la instrucción **no tiene** en el orden moral la misma eficacia que en el orden intelectual, ello se debe, como sugiere **Le Bon**, a que **«instruir no es educar»**. Una cosa es la función instructiva, y otra cosa es la función educadora. No es difícil enseñar. Lo difícil es moralizar. El mismo Le Bon exclama: «Algunos años bastan para instruir a un bárbaro, y algunas veces se necesitan siglos para educarlo.» Acaso, seguramente, tiene razón otro noble y eminente sociólogo, **Taguet**, cuando sugiere que sólo el sentimiento religioso moraliza al hombre. Para ese insigne pensador católico no hay más Moral que la que posee **raigambres religiosas.** El mismo **Robespierre**, cuando se espantó ante el Terror del 93, y, espantado, quiso ver cómo lo suprimía o refrenaba, no encontró otra solución que una esencialmente religiosa, y por eso propuso, e hizo votar, por la Convención, aquel famoso decreto que defendió, con tan vigorosa elocuencia, declarando **«que el pueblo francés reconocía la existencia de un Ser Supremo y la inmortalidad del alma.»** Esta inmensa declaración o confesión de Fe no se la impuso su ideología revolucionaria o **deísta**, como alguien ha dicho, **que dormitaba** en el fondo del alma del terrible **jacobino**, el cual, con esa proclamación de la existencia de un «Ser Supremo» y de la «inmortalidad del alma», trataba de provocar una reacción moral en el espíritu público, devorado, en aquellos días aciagos, por todos los **materialismos animalizantes.**

Gastón MORA.

EL GOBIERNO ALEMAN AYUDARA A HUNGRIA A REARMARSE

Se enviarán armas para el pago de la deuda agraria

Hungría, igual que Austria no comprará todo a Alemania para no depender de ella

VIENA, junio 15. (HT.)—El Gobierno alemán ha decidido ayudar a Hungría a rearmarse. De fuentes muy autorizadas se ha logrado saber hoy que se está negociando un acuerdo mediante el cual Alemania enviará a Hungría grandes cantidades de armas y municiones. Alemania ya debe a Hungría de seis a siete millones de dólares por productos agrícolas húngaros, y se propone enviar en pago de ellos, armas alemanas a dicha nación.

El acuerdo quizás tome forma de un empréstito de rearmamento, tal como en el pasado enero Alemania extendió un empréstito a Grecia por valor de dieciocho millones de dólares, parte del cual fué destinado a cubrir la deuda alemana por el tabaco griego recibido.

Hasta dónde alcanzará el crédito de armamentos que Alemania conceda a Hungría, no se ha podido determinar. Ciertos centros aseguran que ascenderá a doce millones y medio de dólares. Hay buenas razones para creer la opinión de los expertos de que Hungría trata de evitar cualquier acuerdo tan amplio que en la práctica signifique la completa dependencia de Alemania y, por lo tanto, no se comprometerá a comprar todas sus armas y municiones a una sola nación.

Durante diez años, Italia ha ejercido gran influencia en Hungría, y ésta es otra razón por la cual Hungría seguramente comprará parte de su armamento en Italia. Hay pruebas de que ya Hungría ha importado ocultamente buena cantidad de material de guerra, pero la artillería pesada y los aviones no pueden ser importados secretamente y las negociaciones con Alemania probablemente tendrán que ver con el plan húngaro de obtener artillería y aviones.

Hace unos cuantos meses, Austria rechazó las ofertas alemanas de suministrarle armamentos mediante un amplio plan. Austria, por varias razones, se negó a comprar todo su armamento en un mismo lugar, es decir, en Alemania. Al igual que Hungría, quiere evitar la dependencia económica de Alemania. Se sabe que Austria hubiera querido comprar sus armamentos a la famosa «Empres Skoda», de Checoslovaquia, pero esta nación no pudo aprobar el plan porque ella ha criticado la acción unilateral de Austria al echar a un lado las restricciones de tratados sobre su armamento. Ahora las naciones de la Pequeña Entente y Hungría están negociando un acuerdo sobre rearmamentos y la situación puede cambiar aún con respecto a la actitud hacia Austria.

Antes de que pase mucho tiempo, la «Skoda Krupp» y las empresas italianas podrán encontrarse compitiendo en el rearmamento de Austria y Hungría. Mientras tanto, von Neurath ha vuelto a Berlín desde Budapest. La opinión general está de acuerdo en que sus visitas a Belgrado, Sofía y Budapest tuvieron tanto que ver con las cuestiones económicas como con las políticas.

La admisión de Egipto en la asamblea de Ginebra

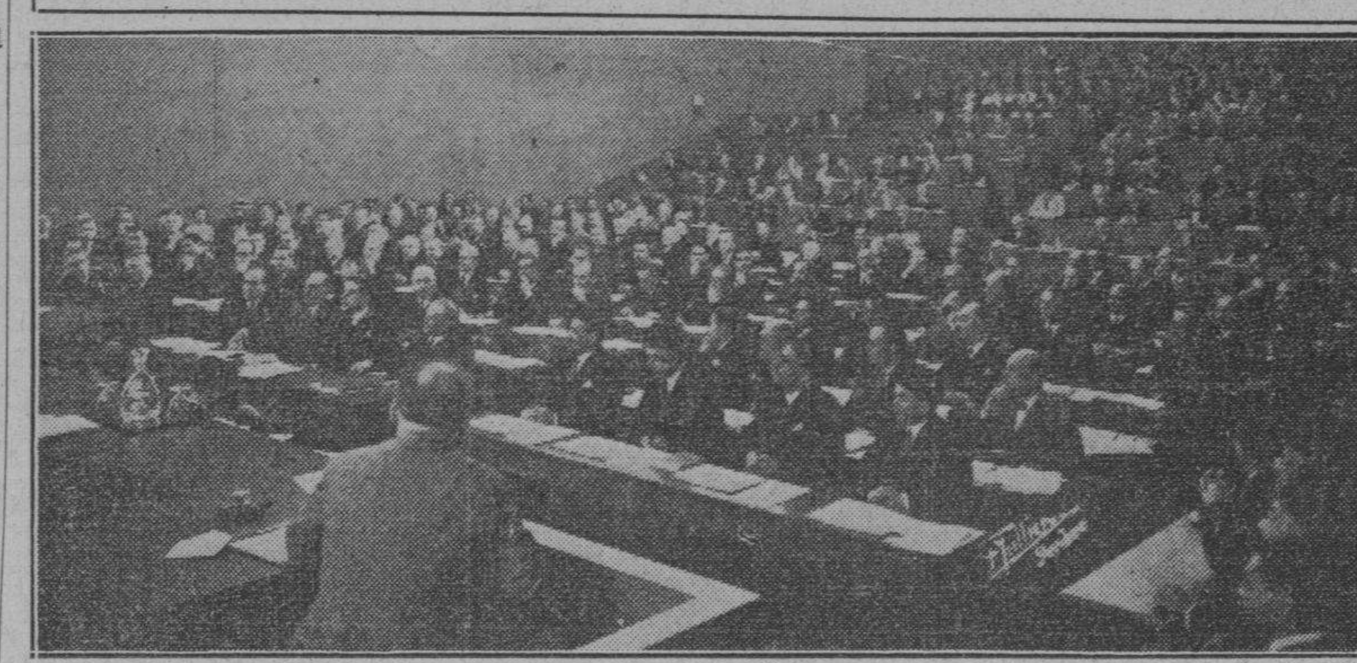

A fines del mes pasado celebró la Sociedad de Naciones una Asamblea extraordinaria cuyo fin principal fué la admisión de Egipto en el seno del organismo ginebrino. Poco antes se había celebrado en Suiza, en Montreux, una conferencia llamada a abolir las capitulaciones en Egipto. Las capitulaciones, como es sabido, constituyen un tratado en el que se consignan privilegios acordados a los extranjeros. La primera capitulación data de 1535: Un tratado concluído por el Rey de Francia, «gloria de los príncipes de la religión de Jesús», con el «Sultán, rey de los reyes, dominador de los dos continentes y de los dos mares»; tratado que afianzó a un tiempo la amistad entre París y Estambul, procurando a Francia un contrapeso a la amenaza constituída por la preponderancia europea, entonces, de la casa de los Habsburgo. Las capitulaciones fueron al principio concedidas por Turquía por limitado; más tarde por tiempo indefinido. Egipto era uno de los raros países donde todavía subsisten las capitulaciones. Dados sus adelantos en todo orden y después del tratado firmado con Inglaterra, no podía dicho país llegar a la libertad absoluta y solicitar su entrada en el seno de la Sociedad de Naciones sin lograr la abolición de las capitulaciones que, dicho sea de pasada, tanto bien han hecho a Egipto, donde el capital extranjero, protegido, ha contribuido tan grandemente a su prosperidad. En Montreux se acordó últimamente la supresión de las capitulaciones dentro de varios años, fijándose las modalidades del paso del régimen al de absoluta independencia en el orden legal, etcétera, egipcia y, satisfecho, por tanto, el nacionalismo egipcio, logró mayor satisfacción aún al llegar a la consagración, en Ginebra, de la absoluta igualdad entre el Reino y las demás naciones.

En la fotografía aparece, a la derecha, la delegación egipcia a la Asamblea extraordinaria de la Sociedad de Naciones, al tomar asiento en ella, destacándose, a la izquierda el ministro de Relaciones Exteriores, Nahas Bajá, jefe de la delegación. En segundo plano, a la izquierda, en el tercer banco aparece el delegado de Cuba, Willy de Blanck, a cuya derecha se ven los políticos franceses Delbós, ministro de Relaciones Exteriores, y el diputado Paul Boncourt.

La Gran Bretaña no oculta su gran deseo de atraer a Alemania hacia un nuevo pacto de seguridad europea

Por otra parte, habiéndose acordado que todo ataque a los buques de la patrulla internacional en España sea estimado «de interés común» se espera el retorno de Alemania e Italia

LONDRES, Junio 15. (Por Joseph Driscoll).—El plan del Gobierno inglés para ganarse la amistad alemana y persuadir a Hitler de que deje los asuntos españoles, dió un paso de avance esta noche cuando se supo que el barón von Neurath, ministro germano de Relaciones, llegará a Londres el 23 de este mes, donde permanecerá tres días, durante los cuales conferenciará con Anthony Eden, secretario del Exterior, y otros altos funcionarios ingleses, aunque un «comuniqué» oficial ha dicho hace unas horas que «no se proyecta negociación alguna», es indudable que la visita será utilizada en todo lo posible por los estadistas inileses para persuadir al canciller Hitler de que su intervención en España debe cesar antes que la guerra civil hispana se convierta en guerra general europea; que Hitler debe participar en el proyecto de pacto de Locarno Occidental mediante el cual, Francia e Inglaterra quieren lograr la estabilización en Europa; y que en general, Hitler debe comprender que más vale estar bien con la Inglaterra de Neville Chamberlain que con la Italia de Mussolini.

La misión de von Neurath adquiere más importancia a la luz de varios sucesos en el Continente. Con Francia en plena crisis financiera y Rusia soviética dedicada a fusilar a los mejores generales de su ejército, Whitehall se percata que dos de sus aliadas, una real y la otra potencial, no están en las mejores condiciones posibles, caso de que mañana estallase la guerra. Whitehall no sólo se da cuenta de esta lamentable situación, sino que la anticipó hace un mes, cuando empezó a coquetear con Alemania.

Este cortejamiento hacia Alemania (reanudación de unos viejos amoríos que terminaron súbitamente cuando Hitler invadió con sus tropas la Renania) ganó gran ímpetu cuando el mariscal von Blomberg vino a Londres como delegado alemán a la coronación. En el pasado se ha dicho que Inglaterra exageró la costumbre de olvidar agravios, y que tiene mayores consideraciones para sus antiguos enemigos que con sus nuevos aliados. Sea esto cierto o no, el hecho es que ninguno de los delegados a la coronación real recibió más afectuoso y cortés tratamiento que von Blomberg. Se le llevó a un viaje por el interior y se le mostró el mejor equipo bélico del ejército y la aviación ingleses. Pudo ser simplemente cortés hospitalidad inglesa o deseos de impresionar al ministro de Guerra alemán con el poderío militar inglés. Indudablemente el mariscal von Blomberg quedó muy impresionado con lo visto en Inglaterra al iniciar su viaje de regreso.

La segunda etapa en el «enamoramiento» de Alemania, se inició la pasada semana cuando el ayudante de Eden, lord Plymouth, secretario auxiliar de Relaciones y presidente del Comité internacional de no intervención en España, hizo una rápida e inexplicable visita a Alemania al retornar de su viaje de buena voluntad a Finlandia, Latvia y Lituania. La prensa inglesa ha tratado de restar interés a la visita de lord Plymouth a Berlín, lo que a juicio de sagaces observadores es buena prueba de la verdadera importancia de esta intempestiva visita y que Whitehall está haciendo lo posible para crear un eje Londres-Berlín con el que reemplazar el eje Roma-Berlín, que ofende e irrita la concepción inglesa de equilibrio de poderes en Europa.

El 'comuniqué» sobre la visita de von Neurath, dado por la Secretaría de Relaciones, dice: «Von Neurath visitará Londres el día 23 de Junio como huésped oficial del Gobierno de Su Majestad. No se proyectan negociaciones algunas, pero se espera que esta visita dé oportunidad para el intercambio de puntos de vista sobre cuestiones de interés común a los dos países, especialmente sobre el problema español».

Von Neurath irá a Londres para conferenciar sobre un nuevo pacto de seguridad europea

LONDRES, Junio 15 (AP).—El ministro de Estado alemán, barón Konstantin von Neurath vendrá a Londres en este mes para tratar de la guerra civil española y acaso de un nuevo pacto de paz europea que reemplace al tratado de Locarno.

Un breve comunicado del ministerio de Relaciones Exteriores, dice que «Herr von Neurath visitará a Londres el 23 de Junio como huésped oficial del Gobierno de Su Majestad. No se preparan negociaciones, pero se espera que la visita ofrecerá la oportunidad para un cambio de impresiones acerca de asuntos de interés común para los dos países, y especialmente sobre el problema español».

La Gran Bretaña está deseosa también de atraer a Alemania a un convenio de seguridad general que reemplace al pacto de Locarno.

Von Neurath conferenciará principalmente con el secretario de Relaciones Exteriores, Anthony Eden.

En los últimos meses ha habido indicaciones de que Alemania se muestra más favorable a la idea de un pacto de paz colectivo y las conversaciones de von Neurath con Eden se desarrollarán en un ambiente de mayor cordialidad como resultado de la aprobación, en principio, por Alemania e Italia, del plan propuesto por la Gran Bretaña para el retorno de los dos países al Comité de neutralidad de Londres.

Se ignora por completo la naturaleza de las conversaciones de von Neurath y Eden, acerca del conflicto español, pero algunos creen que discutirán los medios de poner fin a la guerra civil.

La Gran Bretaña ha dado a la publicidad una nota que ha dirigido a las dos facciones en guerra en España, pidiéndoles que establezcan zonas de seguridad para los buques de guerra de la patrulla internacional, encargada de impedir la entrada de voluntarios y de material de guerra en ese país.

Cualquier ataque a los buques de la patrulla, dice la nota, será considerado como asunto «de interés común».

Con tales garantías de seguridad, la Gran Bretaña y Francia esperan que Alemania e Italia vuelvan a colaborar con el Comité de neutralidad y pongan sus buques de guerra a la disposición del Comité para reforzar la vigilancia de las costas.

Al mismo tiempo, el secretario de Relaciones Exteriores, Eden, dijo en la Cámara de los Comunes, que la Gran Bretaña continuará dando la protección que sea posible a la evacuación de mujeres, niños, ancianos y rehenes de Bilbao.

Dijo que el Gobierno vasco desea precipitar la evacuación a causa del intenso bombardeo de que es objeto Bilbao, y que ha ofrecido poner en libertad a un rehén por cada 20 ciudadanos que salgan de la ciudad.

ACTUALIDAD INTERNACIONAL

Una de las causas de que Bilbao no haya sido ayudada ha sido la conducta de los anarquistas de Cataluña; en vez de emplear las armas en el frente, ejerciendo fuerte presión sobre Zaragoza, las han vuelto contra los demás grupos del Frente Popular Español. Esa psicología individualista, desarrollada por los largos siglos de vida gremial barcelonesa, es, en gran parte, causante de que para los republicanos la situación militar no haya tenido con recursos.

Los generales derechistas no han prestado gran atención a la ofensiva de Miaja sobre La Granja y la Casa de Campo porque saben que estratégicamente tales avances tienen su límite; el que impone la misma seguridad. La presión que los republicanos ejercen en esas líneas está menguada por las exigencias de su propia seguridad. No conviene al general Miaja extender peligrosamente los frentes y menos a parajes en los cuales los recursos para la defensa son muy exiguos. Cuanto se haga ahora será con vistas a la reanudación de la ofensiva sobre Madrid, destinado quizás también a complacer las demandas de la opinión pública a que se haga algo.

Los catalanes, si fuese otra la situación en Barcelona, podían mejorar las condiciones del sector de Teruel, para quitar esa amenaza que pesa sobre la línea de la Mancha y la seguridad de Valencia misma. El que continúen los nacionalistas en la capital turolense obliga a mantener allí un ejército de cobertura, inmovilizando elementos que podían dedicarse a otras operaciones. Tampoco es explicable cómo de Ciudad Real a través del valle del Guadiana, no se ejecuta ya una operación enérgica sobre Extremadura, contra Badajoz, amagando la línea de comunicaciones entre Queipo de Llano y Franco.

El esfuerzo del general Miaja es grande, tiene toda la agresividad de un buen propósito, pero no es en la línea de Madrid en donde tiene que realizarse con posibilidades de éxito.

La República ha experimentado graves dificultades para concertar un plan de acción general y para realizar precisamente las operaciones militares que se requieren para el alivio de la presión que sobre Bilbao se ejerce. Las colinas fortificadas que defienden los bilbaínos se encuentran a mansalva de la agresión de Franco, pues careciendo de aviación, de recursos con qué hacer frente al ataque de los nacionalistas, los soldados vascos tendrían que ceder por lo imposible que resulta aguantar los chorros de metralla, las explosiones de tan fuertes cargas de material demoledor.

¿Cuál es la importancia de la resistencia de Bilbao? ¿Qué utilidad prestaría el que se demorase la ocupación de la ciudad por los franquistas? Si simplemente hubiera de aplazarse, se prepararía la defensa en las cumbres situadas más al occidente, aprestando un repliegue general sobre Laredo y otras posiciones de la provincia de Santander.

La retirada se pudiera efectuar costeando sobre Somorrostro, aprovechando las condiciones quebradas del terreno, hasta Castro Urdiales. Las estribaciones montañosas que rodean a Somorrostro constituyen un apoyo natural para una retirada y, a la vez, las bases para la reconquista de Bilbao.

El que los nacionalistas golpeen nuevamente sobre Orduña, buscando desalojar esas líneas y lanzar a las tropas sobre Miravalles, resulta en extremo sorprendente, si hemos de considerar que la acometida por Derio ha penetrado lo suficientemente en los atrincheramientos de la parte levantina de la ciudad. Es probable que se busque ejecutar una acción combinada, por la línea del Cadagua y la brecha de Fica, atacando a la población por dos puntos vitales. La primera parte de esa ofensiva buscaría cortar la retirada en dirección a Castro Urdiales y Somorrostro, sacando provecho de la línea fortificada de esta parte.

Cuando un ejército de defensa se sitúa en una plaza, su misión es demorar tropas del enemigo, permitiendo a los restantes contingentes propios mayor movimiento. El ejército de Bilbao, en las condiciones de aislamiento en que se encuentra, paralizado virtualmente, pierde valor estratégico y táctico para el Frente Popular. Con la toma de la ciudad, no mejorará considerablemente la situación de los nacionalistas, salvo en el sentido moral, que es quizás el que se busca. ¿Y ameritaría esto su destrucción?

La Gran Bretaña se preocupa del destino que habrán de tener las minas de hierro de Vizcaya en caso de que Bilbao sea ocupada por las tropas de Franco; como se sabe, uno de los yacimientos de hierro más ricos del mundo es el de Somorrostro, que da el 45 por 100 del metal exportable de España, principalmente a Inglaterra y los Estados Unidos.

Los alrededores de Bilbao todos son riquísimos en hierro; se calcula que en los últimos cincuenta años se han beneficiado 200.000.000 de toneladas únicamente de Somorrostro. También en la provincia de Santander hay grandes yacimientos con la particularidad que el mineral que de allí se extrae es de la mejor calidad; casi el total de la producción de algunas de tales minas se remite a Inglaterra.

España es el cuarto productor de hierro del mundo; rinde casi el 8 por 100 de la producción mundial y, en su mayor parte, el mineral más rico procede de las minas de Vizcaya.

Alemania e Italia tratan de obtener acceso a esos yacimientos, principalmente la segunda, que carece de ese elemento tan esencial para la ejecución de los programas de armamentos.—J. L. M.

Actos de violencia de los huelguistas en Estados Unidos

Las autoridades amenazan con crear guardias locales a fin de mantener el orden

WASHINGTON, junio 15. (AP.)—Con motivo de la inquietante situación que en el área de Johnstown existe, el gobernador del Estado de Ohío, George H. Earle, duplicó las fuerzas militares de custodia en esta zona, tratando de impedir que vuelvan los grupos de huelguistas que han apedreado las casas de la población y agredido a los elementos que están contra el movimiento. El alcalde, Daniel J. Shields, dijo que está dispuesto a poner sobre las armas «3,000 legionarios americanos», iniciando la formación de estas milicias locales con un centenar de hombres.

Al quedar en huelga las fábricas de piezas de automóviles, de fundición, en Detroit, Cleveland y Bay Citym paralizaron sus actividades unos 16,800 hombres.

Otros 12,000 obreros han suspendido toda labor, secundando el paro en las minas de carbón de la Bethlehem, Republic y Youngstown Steel, para que se imposibilite la fundición de acero con rompehuelgas.

Un rama del rerrocarril de la Republic Steel, en Ashtabula-Niles, en un tramo de 80 pies, fué volado con dinamita.

LA PRINCESA JULIANA DE HOLANDA Y SU ESPOSO ESPERAN UN HEREDERO

LA HAYA, junio 15. AP.—La princesa heredera, Juliana, que contrajo matrimonio con el príncipe Bernardo de Lippe Biesterfeld, declaró, en un acto que se ofrecía en su honor, que fuera excusada de acudir a más ceremonias, «por razones de de salud, que se pueden suponer», lo cual quiere decir que está grávida.

LA ASCENDENCIA DE LAS EXPORTACIONES DE AZUCAR CUBANO A ESTADOS UNIDOS

NUEVA YORK, junio 15. AP.—Las exportaciones de azúcar de Cuba desde el primero de enero al 12 de junio consistieron en 1.417,264 toneladas contra 1.303,757 en el mismo período del año pasado, según Lamborn and Company.

Los embarques a los Estados Unidos fueron de 1.169,020 contra 1.054,876 el pasado año.

Los dirigentes vascos y sus familias presas de incontenible pánico han emprendido la huída para Santander

Más de dos mil prisioneros fueron evacuados ayer hacia la retaguardia. Todos manifiestan que la desmoralización es completa y que se libran batallas para tomar los barcos

Por MIQUELARENA

VITORIA, junio 15. (Especial para «La Nación» de Buenos Aires y el DIARIO DE LA MARINA.—Los bilbaínos llaman a Bilbao «el bocho» que quiere decir hoyo pequeño, porque así es Bilbao, un hoyo rodeado de muchas montañas no muy grandes, pero muy próximas.

Tan cerca están estas alturas de la villa, que ya la villa escala sus laderas con un buen número de edificaciones.

La vertiente bilbaína de Santo Domngo, por ejemplo —en la que se encuentra la Basílica de Begoña— es un barrio más, un barrio inclinado, en la capital de Vizcaya.

Bilbao repta también con sus viviendas por la Falda del monte de Archanda hacia cuya cima asciende un tren funicular.

De todas estas alturas el plano de la ciudad se desarrolla en el fondo del hoyo. A simple vista su trazado parece tan claro visto desde ellas como desde un avión que volara bajo. Son estas montañas circundantes las que contuvieron a Zumalacárregui en la guerra carlista.

Hoy la defensa es imposible porque, las armas no son las mismas.

Y hacia estas montañas van precisamente las tropas de Franco, sin tregua para el adversario, en un terrible avance.

¿Han llegado ya estas tropas a la cima de Archanda?

¿Están estas tropas ascendiendo en dirección al barrio de Begoña por la vertiente ciudadana del monte Santo Domingo?

Las noticias que llegan hasta mi puesto, a galope tendido, desde el frente, son extraordinariamente optimistas. Se afirma que Bilbao tiene ya clavada en lo más alto de su edificación la bandera bicolor. El deseo de todos desborda la estrategia. La verdad para mí es que las tropas en las ciudades han de ocupar todas las cotas que dominan a Bilbao antes de caer sobre la villa.

Conquistadas las montañas de la margen derecha del Nervión, han de conquistarse también las de la margen izquierda, que son precisamente las más elevadas.

Y mientras queda cercado el gran pueblo de la siderugia española y de la construcción naval y de los bancos poderosos, las tropas nacionalistas limpian de enemigos las zonas recientemente conquistadas.

El cinturón de hierro, que fué desbordado el sábado último por una hendidura de tres kilómetros de anchura, ha saltado ya en quince kilómetros de la línea y el derrumbe está a punto de ser absoluto.

Las tropas entraron hoy en Munguía, que apareció desvastada por los incendiarios marxistas. La Iglesia y el Ayuntamiento quedaban en pie y están envueltos en llamas como la rúbrica de los que huían.

Más de dos mil prisioneros son evacuados en estos momentos a la retaguardia. Todos ellos declaran que la desmoralización en Bilbao se complica y dicen que en los muelles se registran verdaderas batallas para tomar las embarcaciones que les puedan proporcionar una fuga por el mar.

La carretera de Bilbao a Santander aparece congestionada de automóviles y camiones que conducen a los dirigentes y a las familias. Es una ola de pánico.

La emisora de radio de Bilbao que creaba un clima artificial de resistencia ha enmudecido a estas horas.

Es posible que nos encontremos en el principio de un final que no puede hacerse esperar demasiado.

Bilbao está ya a la vista de las tropas de Franco. Está tendido a sus pies. Su conquista definitiva ha de tardar lo que se tarda en realizar una previa operación de seguridad que garantice la ocupación de la villa.

El ejército nacional puede pisar «el bocho» en cualquier momento.

Precauciones en el Vaticano para evitar derrumbes

Grandes pedazos de mármol cayeron de las columnas de la Basílica de San Pedro

ROMA, junio 15. (HT. Por John Whitaker).—Los grandes pedazos de mármol que han caído desde los capiteles de algunas columnas interiores de San Pedro de Roma, durante los últimos días, han creado graves ansiedades y temores sobre las condiciones de las pilastras con que Miguel Angel adornó el interior de la gran Basílica.

Los carpinteros del Vaticano se han apresurado a colocar andamios alrededor de las columnas debilitadas y descubrieron otras treinta que amenazan con dejar caer grandes cascotes de mármoles, de un momento a otro sobre los monumentos marmóreos existentes debajo de ellas, entre los cuales figura una estatua del Papa Benedicto XV, predesesor de Pío XI. Se están tomando urgentes precauciones para proteger los monumentos. Los funcionarios de la Santa Sede proyectan iniciar inmediatamente un largo y costoso programa de reparaciones y restauraciones.

Lo ocurrido recuerda el incidente de diciembre 22 de 1931, cuando tres columnas que soportaban el techo del ala Sixtina de la Biblioteca vaticana se vinieron abajo inesperadamente, derribando el techo, que cayó en tres pisos, sepultando a cinco personas entre los escombros.

Ha sido clausurada la conferencia imperial reiterando la solidaridad que reina en el gran imperio inglés

La sesión plenaria reconoció que el Parlamento de cada país debe decidir la mejor política para su defensa. Se explicó la necesidad del enorme programa de armamentos

LONDRES, junio 15. (AP). —El primer ministro Neville Chamberlain dijo hoy en la sesión plenaria final de la conferencia imperial que el desarme por una potencia equivalía a «invitar al desastre» en las presentes condiciones en que se halla el mundo.

La sesión plenaria de la conferencia reiteró la solidaridad de las naciones del imperio, pero reconoció que el Parlamento de cada país debe decidir la mejor política para su defensa.

El nuevo primer ministro justificó el enorme programa de armamentos de su gobierno como «una contribución del más importante carácter a la causa de la paz».

Los estadistas que asisten a la conferencia publicaron un resumen de sus deliberaciones, poniendo de relieve la necesidad de la cooperación en la defensa del Imperio, al mismo tiempo que pronuncian a favor de que continúen los esfuerzos de paz.

«Hemos demostrado otra vez el genio del gobierno autónomo de los pueblos británicos», declaró el primer ministro Joseph A. Lyon de Australia.

En los centros informados se dice que la Gran Bretaña puede contar con el apoyo de los Dominios contra una invasión de su territorio, pero que probablemente no encontraría la ayuda de los mismos en el caso de que sus compromisos con el Continente las arrastrarán a una guerra europea.

Los representantes del Imperio hicieron constar que los armamentos de la comunidad jamas se usarían para propósitos de agresión ni para aspiraciones contrarias al tratado de Kellogg-Brian contra la guerra o al convenio de la Liga de las Naciones.

Se aprobó una sugestión australiana para la negociación de pactos regionales con las potencias del Pacífico: Japón, Estados Unidos, Australia y la Gran Bretaña.

RENUNCIA A SU BENEFICIO EL VICARIO REV. JARDINE, QUE CASO A LOS WINDSOR

LONDRES, junio 15. AP.—El reverendo Jardine, que ofició en la ceremonia de la boda del duque de Windsor, renunció en el día de hoy a su beneficio vicarial, aceptando la dimisión el obispo de su diócesis.

AMELITA EARHART LLEGO A KARACHI, INDIA INGLESA, PROCEDENTE DE LA ERITREA

KARACHI, Inda, junio 15. AP.—La aviadora Amelia Earhart llegó hoy a las 7 y 6, hora local, procedente de Assab, Eritrea, con una sola escala en Beluchistán. Salió de Miami el primero de junio en un vuelo alrededor del mundo.

INSTRUCCION MILITAR EN CHECOESLOVAQUIA FORZOSA PARA HOMBRES Y MUJERES

PRAGA, Checoeslovaquia, junio 15. AP.—El gobierno presentó hoy a la consideración del parlamento un proyecto de ley declarando obligatoria la instrucción militar para todos los individuos, hombres y mujeres, de 16 a 30 años de edad, correspondiendo a los primeros 100 horas anuales de instrucción y a las segundas 60, en preparación antiaérea.

COMENZO EL JUICIO CONTRA LOS QUE CONSPIRABAN EN CONTRA DEL MONARCA ZOGU

ARGIRO CASTRO, junio 15. AP.—Hoy comenzó el juicio contra 192 personas acusadas de haber tomado parte en la revuelta del 18 de mayo contra el rey Zogú capitaneada por el exministro, Efen Toto.

Desmayos en masa en una refinería azucarera francesa

Setenta muchachas cayeron al suelo sin sentido, por dos veces de modo extraño

LILLE, Francia, junio 15. (AP.)—Setenta muchachas que trabajan en una refinería azucarera se desmayaron hoy en masa, siendo ésta la segunda vez que ocurre semejante fenómeno en el corto espacio de cinco días, lo que intriga a los investigadores.

Los obreros que trabajan con esas muchachas, en su mayoría de diecisiete años de edad o menos, manifestaron que repentinamente comenzaron a temblar, levantaron sus brazos al aire y cayeron al piso.

El jueves pasado ocurrió un colapso en masa análogo, que se atribuyó al exceso de calor, pero el tiempo era más bien fresco hoy.

El profesor Le Clerg, de la Escuela de Medicina de Lille, llamado a investigar este extraño fenómeno, dijo que el segundo desmayo se debe probablemente a auto-sugestión.

Las autoridades, temiendo que el primer colapso se debiera al gas, cerraron la refinería. Los análisis de la sangre no revelaron ninguna huella de gas ni otro veneno, y la fábrica reanudó sus operaciones.

«Sentía que no podía respirar y recibió la impresión de que tenía un peso sobre el estómago», es la declaración que hicieron casi todas las muchachas al doctor Le Clerc y a varios otros médicos que las trataron con opiados y aceite alcanforado.

«Parece un caso de excesiva nerviosidad en gran escala» dijo Le Clerc.

Los representantes del gobierno y los delegados de los gremios que inspeccionaron la fábrica dicen que sus condiciones son buenas y que el sistema de ventilación especial que posee funciona perfectamente.

Solamente las muchachas de constitución débil se desmayaron hoy, dicen los médicos, agregando que los hombres y los muchachos no sufrieron efecto alguno.

Es épica la hazaña de los carlistas navarros escalando picos ingentes bajo el plomo de los gobiernistas

Se supone en general que la táctica de los nacionalistas contra Bilbao ha sido lenta por la índole del terreno, y porque prefirieron avanzar lentamente pero sobre seguro

(Por Sorondo.)

VITORIA, junio 15.—(Especial a «La Nación» de Buenos Aires y DIARIO DE LA MARINA). A Bilbao le han dado el golpe por el Este. La oprime tanto el golpe que en sus ahogos de angustia trata inútilmente de soltarse.

Cierto que por el Oeste respira en dirección a Santander y que al sur las posiciones sobre Orduña quedan lejos, pero Bilbao no se puede mover y ya está a tiro de los fusiles nacionalistas.

El monte Santa Marina pertenece ahora a los sitiadores, que han avanzado ocho kilómetros dentro del cinturón de hierro, fortificado con defensas de cemento, resguardos para ametralladoras y muchos refugios.

Construidas a los bordes del mismo se van superponiendo unas obras sobre las otras. Sus fuegos dominan un vasto objetivo de una belleza cuya majestad recibe con la guerra un nuevo cetro.

Sólo subir estos montes en actitud pacífica exige una decidida vocación de alpinista. Subirlos a pecho bajo las cataratas de plomo volcadas desde lo alto exige muchas cosas, además de la aviación.

El domingo todos han comulgado aquí en el regimiento del teniente coronel Valiño. Dijo las misas sobre un improvisado altar de piedra el capellán que luego vistió como soldado porque pelea como soldado. Lo distinto es el color de la borla de su boina.

¿Conoce el mundo el clima que viven los soldados españoles y la dimensión sobrenatural que alcanzan estos hombres?

Creen inminente la caída de Bilbao

LA ROCHELLE, junio 15. (Havas.) — El vapor inglés «Thorpehall» desembarcó hoy a 42 refugiados de Bilbao, los cuales declaran que la caída de la ciudad es inminente.

El capitán de fragata, Margati, comandante de la división de torpederos del gobierno español, declaró que varios marinos del «Ciscar», que se encuentra en La Pallice, habían intentado impedirle que desembarcara, pistola en mano. El capitán pidió autorización para el desembarco de 116 refugiados.

El cañorero francés, «Euboudieu», se ha situado junto al barco español, montando allí un servicio especial de custodia, para evitar los motines.

Dan por indudable la victoria de Franco en Bilbao

(Por Edward J. Neil.)

VITORIA, junio 15. (AP.) — Un oficial nacionalista nos ha dicho:—«Lo que pase en Bilbao ahora, pasará en España», significando que si los ejércitos de Franco toman la ciudad, su causa habrá triunfado en todo el resto de la península

En general, se supone que la táctica empleada por los franquistas en esta acción contra Bilbao, ha sido lenta, por la configuración especial del terreno, pero de resultados positivos. Franco no ha tenido prisa en llegar a Bilbao y ha preferido que día tras día, se fuese conquistando más campo, empujando a los rojos contra el mar, para la acometida última, que no dejase lugar a dudas en cuanto a las consecuencias.

Dos pastores de la iglesia alemana fueron arrestados

Se ha prohibido que se den cursos de Teología y que a ellos asistan estudiantes

BERLIN, junio 15. (HT).—Dos líderes de la oposición en la Iglesia alemana, el sínodo confesional, fueron arrestados hoy por la Gestapo (Policía Secreta Nazista) en Berlín.

Los presos son el reverendo doctor Niemoeller, pastor de la parroquia de Dahlem, barrio aristocrático de Berlín y el reverendo Gerhardt Jackobi, pastor de la Iglesia Kaiser Wilhelm de Berlín y presidente del Consejo de Hermanos de la Antigua Unión Prusiana. El pastor Jackovi fué apaleado por los nazistas en 1934. El doctor Niemoeller fué puesto en libertad al cabo de unas cuantas horas, pero el reverendo Jackobi continúa detenido. Los funcionarios de la Gestapo dijeron que el pastor Jackobi había sido detenido «por estrictos cargos criminales» y será llevado ante el tribunal correspondiente. No se han podido obtener más detalles.

Se dice también que uno de los miembros de la dirección del Sínodo Confesional, Niesel, ha sido arrestado de nuevo, pero esto no se ha podido comprobar. Herr Nieser fué arrestado hace algún tiempo, estuvo detenido hasta hace poco y es muy posible que fuese arrestado de nuevo. Se acaba de dar nueva orden prohibiendo a los pastores del Sínodo Confesional dar cursos de teología.

La universidad de Berlín ha hecho declaraciones oficiales sobre el caso de los tres estudiantes recientemente expulsados de la Universidad porque tomaron cursos de teología explicados por pastores pertenecientes al Sínodo Confesional. «Dichos estudiantes no hay demostrado estar lo suficientemente listos a servir al pueblo o al Estado», además, los tres se negaron a entrar en una organización nazista, añadiendo que continuarían asistiendo a esos cursos aún cuando se lo prohibiera el gobierno y la Universidad.

La Universidad quiere darles la última oportunidad a los testarudos estudiantes, y así, en lugar de prohibirles la entrada en todas las Universidades alemanas, se ha limitado a expulsarlos de Berlín, pero les ha dado aviso diciéndoles que si no aprovechan la oportunidad para enmendar sus errores, «sólo tendrán ellos la culpa de ser tratados como enemigos del pueblo y del Estado».

El DIARIO DE LA MARINA *se entrega a los suscriptores antes de las 7 de la mañana*

M.E.C.D. 2016

SUPLEMENTO DIARIO EN ROTOGRABADO

DIARIO DE LA MARINA

ACTUALIDAD NACIONAL E INTERNACIONAL

LA HABANA, MIERCOLES, 16 DE JUNIO DE 1937

HEMEROTECA MUNICIPAL MADRID

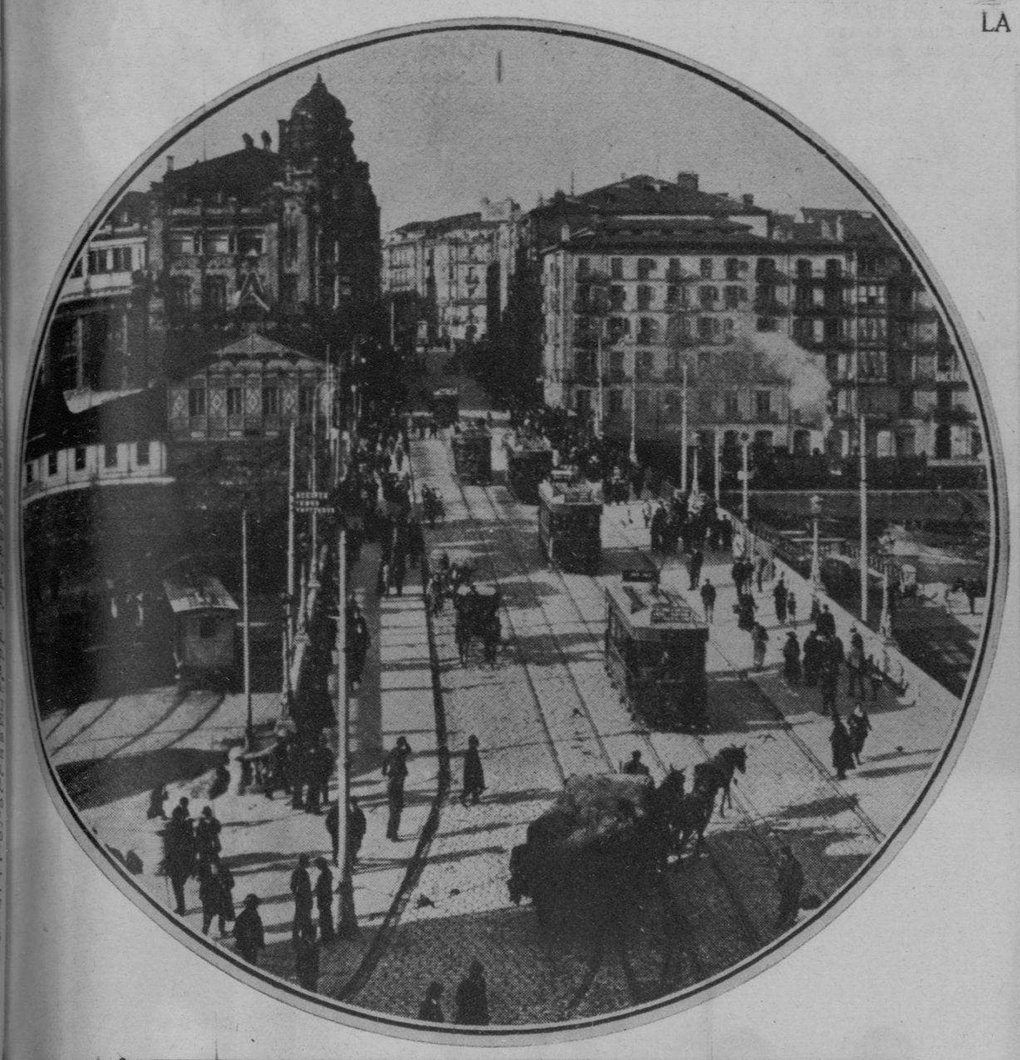

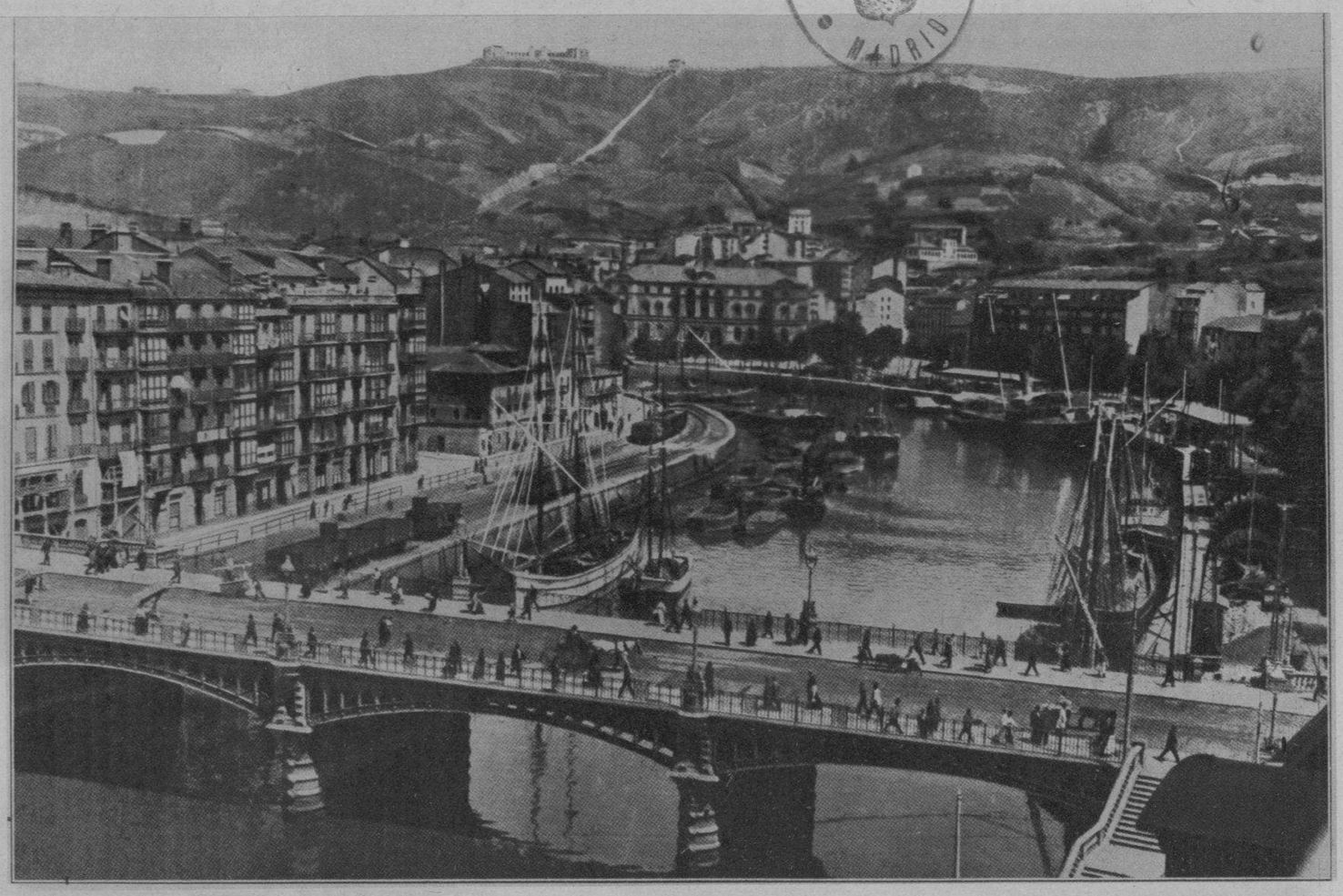

UNA PERSPECTIVA de Bilbao en los alrededores del Nervión.—Abarca la foto el Puente de Isabel II, el muelle de Ripa y el Arenal, puntos de intenso tráfico en la importante ciudad, cuya toma parece ya indiscutible, por los ejércitos del general Franco. EN LA OTRA FOTO: Otra vista del Puente de Isabel II (Fotos D. M.)

UNA EXCURSION de 180 vecinos de Chattanoga, encabezada por el Alcalde aquella población americana, Mr. E. D. Best, llegó ayer a la Habana, visitando detenidamente el Capitolio y otros lugares importantes de la ciudad. Aquí se ve uno de los grupos americanos contemplando el brillante del Capitolio (Foto D. M.)

GRUPO DE YATISTAS reunido en una de las terrazas del Habana Yacht Club, para tomar parte en la regata por la Copa donada por Rafael Posso, Vice-Comodoro del Habana Yacht Club. En esta original regata, que se celebra anualmente, la salida y la llegada se efectúa en la cantina del Club

UN MOMENTO interesante en la regata por la Copa Rafael Posso. Los yatistas tomando los botes para trasladarse a sus embarcaciones. Entre ellos aparecen Charles de Cárdenas y Willy Rivero, los ganadores (F. D.)

LOS EXCURSIONISTAS de Chattanoga, acompañados por varias empleadas del Capitolio, durante la visita que realizaron ayer (Foto D. M.)

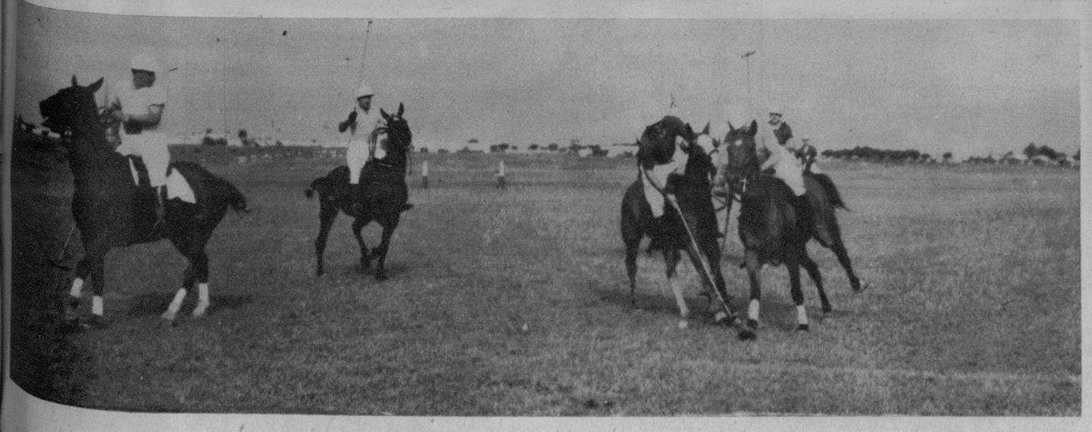

DOS DETALLES de los interesantes partidos de Polo, llevados a cabo el pasado domingo, en los cuales midieron sus fuerzas los teams del Ejército y los Civiles. Las tribunas repletáronse de público, asistiendo el Coronel Batista y otros altos jefes militares con sus distinguidas esposas (Fotos D. M.)

M.E.C.D. 2016

EL 20 DE MAYO se efectuó la primera ejemplificación en Cuba del Grado Patriótico, que es el cuarto y más alto, de la Orden de Caballeros de Colón. El acto, solemne y brillante en extremo, se celebró en el Hotel Nacional, tomando parte en el mismo 90 miembros de los Consejos de la Orden establecidos en la República. A dicho acontecimiento asistieron, entre otras personalidades, el Excmo. Sr. Arzobispo de la Habana, Mons. Manuel Ruiz, el Maestre Supremo del Cuarto Grado, Sr. John H. Reddin, el Vice Maestre de la Provincia de De Soto, Sr. Patrick E. Burke, y el Maestre del Distrito de Arkansas, Sr. John Craig. Estos tres altos dignatarios del Cuarto Grado de la Orden de Caballeros de Colón vinieron expresamente al acto desde los Estados Unidos. Confirió el Grado el Maestre del Distrito de Cuba, señor Antonio Rodríguez (Foto D. M.)

A LA APARICION de los primeros "buses", después de arreglada la huelga de estos vehículos londinenses, formáronse grandes aglomeraciones y colas de gente, a la entrada del London Bridge, como se ve en la foto (P. W.)

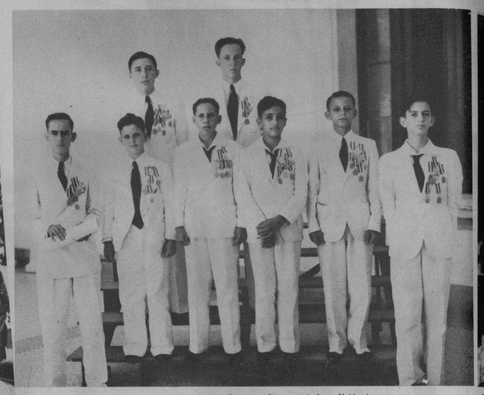

LOS DEL QUINTO año, agraciados con las preciadas distinciones posaron para nuestro fotógrafo el pasado domingo en el Colegio de Belén ya en posesión de sus preciados premios (Foto D. M.)

El [illegible] en el momento en que le entrega el Colegio de Belén, el pasado éste en la beca del Rensselaer Institute (F. D. M.)

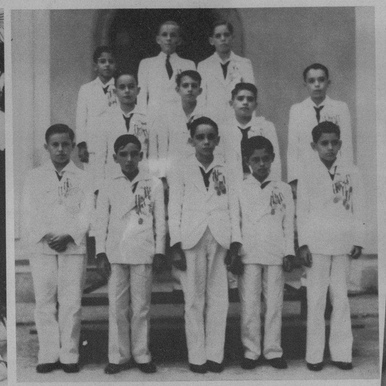

OTRO GRUPO de Excelencias, de los alumnos del Colegio de Belén, cuyos galardones les fueron impuestos, en un acto solemne, el pasado domingo (Foto D. M.)

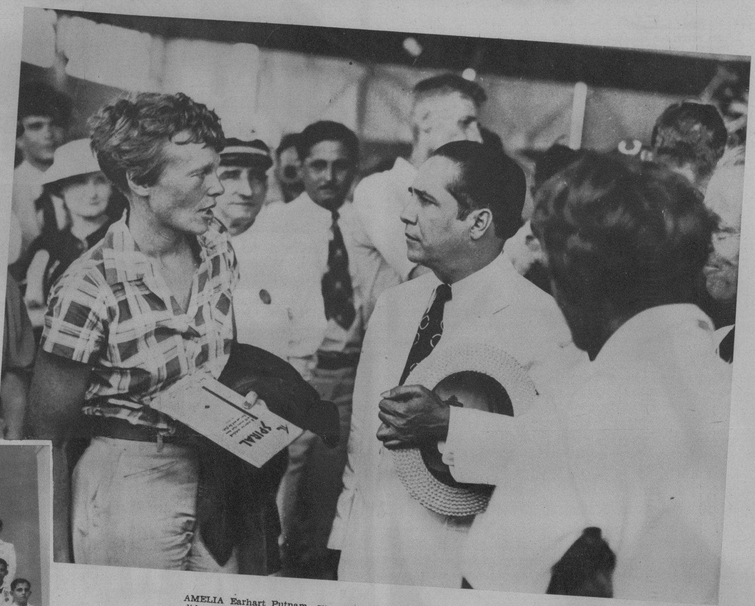

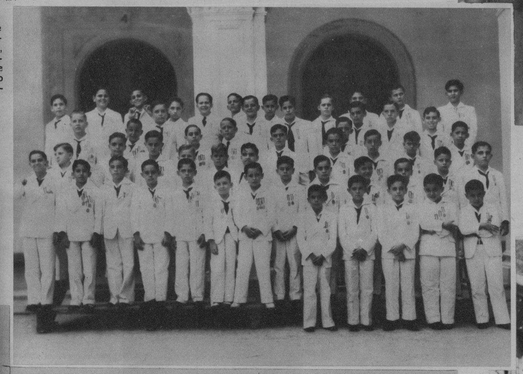

AMELIA Earhart Putnam—que como saben nuestros lectores ha emprendido la vuelta al mundo en su famoso aeroplano "Laboratorio Aéreo"—, aparece en la foto conversando con el Gobernador de Puerto Rico, Sr. Rafael Menéndez Ramos, a su llegada al aerodromo de esa ciudad (P. Wide)

ALFRED L. Smith, antiguo gobernador de New York y candidato a la Presidencia de los Estados Unidos, visitó Castel Gandolfo (Italia), la residencia veraniega del Papa, donde el famoso político americano fué recibido en audiencia por S. S. (Foto Wide)

LA PRINCESA Margarita Rosa enarbola el cuchillo después de haber cortado un pedazo de "cake" de la coronación durante un "the party", celebrado a beneficio del Hospital. La Princesa Elizabeth, espera que su hermanita termine (Foto Wide)

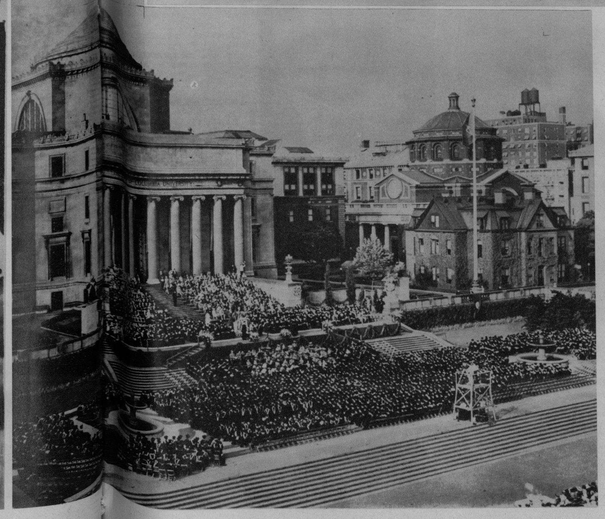

LOS 193 AÑOS de ejercicios de la Universidad de Columbia (New York), fué celebrado el pasado 1 de junio entregándose los títulos de grado a cuatro mil quinientos doctores, además, doce títulos honorarios. Nuestra foto ofrece una perspectiva bellísima del importante centro docente (Foto Wide)

CON LOS TIPICOS trajes de sus provincias respectivas de Holanda, cuatrocientas personas hicieron la limpieza de las calles de Holland (Michigan, E. U.), durante el festival del Tulipán correspondiente a este año, celebrado en esa población, a la manera holandesa (Foto Wide)

M.E.C.D. 2016

UNA FOTO aun desconocida en Cuba, del Duque de Windsor y Mrs. Simpson, captada momentos después de su boda en Monts (Francia). El Duque ha posado ante la cámara en una actitud que parece agresiva, o bien dubitativa que se marca en su rostro y en su cuerpo (Foto Wide)

UN APARATO para precipitar la circulación en el rostro y la elasticidad de los músculos, fué presentado en el Congreso Nacional de Inventores celebrado en New York. Su inventor es Miss Isabella Gilbert (de Rochester), que ofrece aquí una demostración de su aparato, indicado para facilitar la tarea en los salones de belleza (F W)

JOSE MANUEL Coroalles y señora, Sr. Antonio Coroalles, Dr. Ernesto Marty, las señoritas Lolita Coroalles, Odette Kohly y Loló Goytisolo y Luis de Posada, departiendo alegremente durante la simpática fiesta ofrecida por los esposos Anaya Murillo-Quintana (Foto D. M.)

EL OMNIBUS 1011, después de haber sido apagado por los bomberos. Pertenece a la ruta 35; y un corto-circuito produjo el incendio, a la salida del garage de la calle Cárdenas No. 11, ayer (Foto D. M.)

REGRESARON del Norte, donde se hallan cursando sus estudios con gran aprovechamiento, los hijitos del capitán Belisario Hernández, a los que dispensaron un cordial recibimiento. Figuran en la foto: la niña Mirtha Batista Godínez, Sra. Herminia Nevares de Hernández, Sra. Lolita Bouyon de Pérez Benitoa, Srta. Helen Hernández Nevares, Srta. Chona Pérez Benitoa, las niñas Hortensia Hernández Nevares y Dulce Godínez, y Heriberto y Humberto Hernández Nevares (Foto D. M.)

LA NECESIDAD es la madre de la invención, dice Pepper Martin, estrella de los St. Louis Cardinals. Está poniendo su autógrafo con una estampilla de goma en el brazo de un admirador, en Polo Grounds (Foto Wide)

Disfrute de un agradable refres
por poco dinero
TOME
Coca-Cola

EL REVERENDO R. Anderson Jardine, Vicario de St. Paul en Darlington (Inglaterra), fotografiado en la puerta de la calle del hotel donde se hospedó en Tours (Francia). Este Reverendo casó al duque de Windsor y la Wally Simpson en el Castillo de Cande. El rito anglicano y la ceremonia civil ante el Alcalde de Monts, pusieron el punto final a los amores del Windsor y la dama americana. Pocos días después, el Rdo. Anderson dimitió su puesto, sin que se haya aclarado si tal decisión obedecía a su situación en la ceremonia nupcial (Foto Wide)

CUMPLIMENTANDO órdenes re Sanidad, se ha procedido a higienizar la Laguna de Ariguanabo—cerca del Mercado Unico—. Aquí vemos un camión de O. P. cargando maderos podridos, y otros enseres propicios a la propagación de epidemias (Foto D. M.)

ROBERT P. Eideman, otro de los generales que ha caído, fusilado, por orden de Stalin, con el "pretexto" de haber enajenado secretos militares. La ola sangrienta iniciada por el dictador ruso, prosigue, creyéndose en este momento que nadie está seguro en correr la suerte de estos componentes del "Paraíso Rojo" (F. Wide)

LA SANGRIENTA represión desprendida por el dictador rojo Stalin, ha culminado en el fusilamiento de numerosos generales, jefes y oficiales que vivían en el "Paraíso de Rusia". Este es el general K. V. Putna, distinguido militar que fué agregado a la Embajada de Londres, fusilado con otros siete (Foto Wide)

¿Quiere engordar?
Tome
Vino CARNOIDE
que es el mejor y más poderoso reconstituyente de la época.
Cuantos enfermos delicados no han podido ENGORDAR con inyecciones y otros tratamientos, lograron aumentar su peso rápidamente empleando el
Vino CARNOIDE
CARNOIDE es el mejor reconstituyente para niños, mujeres y ancianos.

Muselina INGLESA
Petronio Sobrinos de Nazábal
Calidad Máxima
Pídalas a su SASTRE
Importadores de PAÑOS
Muralla 70 Teléfono M-1928 Habana

M.E.C.D. 2016