1A SECCION

SERVICIO DE ASSOCIATED PRESS
Esta queda autorizada para usar nuestro servicio y noticias de información.
HILO DIRECTO CON NUEVA YORK

# DIARIO DE LA MARINA

El DIARIO DE LA MARINA es el periódico más antiguo de Cuba. Fué fundado en el año mil ochocientos treinta y dos.
SERVICIOS ESPECIALES DE ESPAÑA

1A SECCION

AÑO CV.—NUM. 136 ACOGIDO A LA FRANQUICIA POSTAL LA HABANA, MIERCOLES, 9 DE JUNIO DE 1937.—SANTOS PRIMO Y FELICIANO TIEMPO PARA HOY: BUENO PRECIO: 5 CENTAVOS

## "ES IMPOSIBLE CREAR DE INMEDIATO MIL AULAS, PORQUE REPRESENTAN UN GASTO ANUAL DE $1.000,000".- Dr. F. Sirgo (COLUMNA TRES)

# DURANTE LA TARDE Y LA NOCHE SE REPITIO EL BOMBARDEO DE MADRID

## LA EX-REINA ESPAÑOLA DECIDE VENDER SUS JOYAS, MAS EXCLUYE LAS QUE SON DE LA CORONA REAL

Créese que siguiendo el ejemplo de otros nobles hispanos, el dinero que produzca la negociación lo destinará a dar ayuda al nacionalismo. Un joyero neoyorkino es el corredor

NEW YORK, junio 8. (AP).—Las joyas personales de la ex reina de España se encuentran en el mercado, según anunció hoy un joyero de la Quinta Avenida que regresó de Londres.

El joyero, Paul Flato, dijo que había completado las negociaciones con doña Victoria Eugenia, las que comenzaron el año pasado cuando la ex reina estuvo en este país, para poner en venta gemas valoradas en cerca de un millón de dólares.

Flato agregó que la ex reina le dijo que «no tenía derecho» a vender más que sus joyas personales, y que en la venta no se incluían las de la Corona». (1)

El joyero Flato mostró una carta con la firma de la ex soberana, en la que se explica cómo una cruz de esperaldas, de 65 kilates, toda de una pieza, le llegó a ella desde la reina Isabel II por medio de la emperatriz Eugenia de Francia y la reina Victoria de Inglaterra.

Aunque las personas afectas a la familia real española dicen que no es costumbre que una ex reina dé cartas de su puño y letra a un agente de negocios, el documento es simplemente una breve historia de la esmeralda.

Flato también mostró una carta firmada por el secretario de la reina, conde de Mora, confirmando que la ex soberana había llamado a Flato a Londres, por teléfono de larga distancia.

«No creo que Doña Victoria piense dar parte del dinero al general Francisco Franco o a los nacionalistas españoles, aunque muchos monárquicos han contribuído a los gastos del Gobierno de Burgos», dijo Flato.

El joyero añadió que había visitado a Doña Victoria Eugenia varios días, excepto el 6 de mayo, a causa de que la reina María daba una fiesta con motivo de su cumpleaños. Ese día, la ex reina española estaba con sus primas inglesas.

La cruz de esmeralda, según Flato, es «muy rara a causa de que se trata de una sola pieza con diamantes en los cuatro extremos». Dijo que vale unos 75,000 dólares, pero que «no es la joya más valiosa».

La carta en que describe la cruz dice:

«La esmeralda fué regalada por la reina Isabel II de España a la emperatriz Eugenia, con motivo de la visita oficial española a la Corte de Napoleón III, y llevada a la emperatriz por Francisco de Asís, rey consorte. La emperatriz Eugenia dió la cruz a la reina Victoria. Cuando la soberana se desprendió de sus joyas, después de la trágica muerte del príncipe imperial, rey consorte de Inglaterra, que falleció en 1861, la reina Victoria dejó la cruz en su testamento a su hija más joven, la princesa Beatriz. La princesa Beatriz se la dejó a su hija, la reina Victoria Eugenia».

(1) En un despacho al «Herald Tribune» se consigna que la reina dijo también a Flato:

«Las joyas de la Corona son propiedad de la Reina de España, y acaso pueda haber otra vez reinado en España, ya que los reyes no abdicaron, sino que abandonaron el país al instaurarse la República.

La creencia más generalizada es que la ex soberana quiere poner sus joyas en venta para ayudar a la causa nacionalista con lo que ello produzca.

## IMPRESIONES

En Cuba hay mucho izquierdismo; pero mucho izquierdismo de doblez. Si una mínima parte de los que se llaman izquierdistas lo fuesen de corazón y no por cobardía, cálculo o snobismo, no hay duda de que las cosas andarían mejor.

El izquierdista criollo bien acomodado es el que habla mucho de mejorar la situación de los obreros y de los campesinos, pero no pone de su parte absolutamente nada para esta mejoría, y en lo que respecta a su negocio o negocios particulares, los mantiene constituídos en la misma forma que hace cien años, esto es, susceptibles de oprimir a los trabajadores cuando la ocasión le es propicia o de ceder a sus demandas si le es adversa.

Así se conduce, en la mayoría de los casos, el izquierdista en pijama, esto es, cuando anda por casa; pero cuando sale a la calle, ya es otra cosa; entonces se ciñe a la cabeza un gorro frigio de un bello y airoso estilo socialista, grita viva Azaña o viva Roosevelt y vocifera contra los capitalistas explotadores, miserables enemigos de la paz social.

Estos señores, pues, contribuyen con sus hechos a engrosar el número de los rebeldes, y con sus palabras insinceras, a intensificar el barullo precursor de los tremendos estallidos sociales. Como todos los que se pasan de listos, son grandes equivocados, porque, creyendo que su condición de izquierdistas los ha de librar de contingencias futuras, proporcionan la soga y el sebo con que habrán de colgar ¿a los derechistas?, ¿a los izquierdistas?, no, sencillamente a los contacorrentistas, clasificación cómoda y comprobable a los efectos de la justicia proletaria en época de revolución, y que comprende también, claro está, a los izquierdistas con libreta de depósito.

Si los que presumen de mantener ideas avanzadas en la cuestión social fuesen tan sinceros como vanidosos, no habría cuestión social, pues todo se reduciría a fijar la participación que en los negocios de cualquier índole deben recibir los empleados y obreros.

Desde el punto y hora en que el personal de un negocio participe de las utilidades de éste, ya se trate de una institución de crédito, de una industria, de una firma comercial, de una compañía de servicio público, etcétera, la burocracia particular y los obreros y los empleados del país, en una proporción avasalladora, darían la espalda a los demagogos, a los camaradas-responsables y a los irresponsables iluminados de las estúpidas y exóticas utopías que han de sumir a Cuba en un mar de sangre.

La vinculación al negocio de los que trabajan en él es la única política, en lo económico, de raíz conservadora, que no se da de cachetes con la realidad, que implica un sentido despierto de la justicia y que rescata a las clases populares del duro yugo de los apóstoles y redentores societarios.

En cambio, abrumar a la nación con leyes y más leyes absurdas, pragmáticas que no se pueden cumplir y que perturban el buen andar de los negocios, que retraen el capital, matan el crédito y detienen las iniciativas; en una palabra, parlotear, teorizar y papelear, como hacen nuestros legisladores, funcionarios, periodistas, políticos y hombres representativos, es correr en pos de una menguada popularidad a costa de la paz pública.

Quizás muchos se asusten de estas palabras mías, y en primer término, los hombres de izquierda con capital en activo; pero si sobre ellas meditasen bien, verían que no hay nada tan inteligente como hacer que sean muchos más los interesados en conservar nuestro negocio que los empeñados en destruirlo, y que los problemas de esta índole sólo se resuelven con medidas prácticas, con hechos, y no con literatura... y de la peor.

Pero esta es materia que da mucho de sí y he de aprovecharla para algunos trabajitos en los días sucesivos.

J. I. R.

## MUERTO POR UNA DESCARGA ELECTRICA EL PRESIDENTE DEL CONSEJO DE P. DEL RIO

PINAR DEL RIO, junio 8. DIARIO, Habana.—Esta tarde fué víctima de una descarga eléctrica el señor Antonio Martínez Gómez, Presidente del Consejo Provincial, y quien, por sustitución reglamentaria, desempeñaba el cargo de Gobernador de la Provincia.

La sensible desgracia ocurrió en la finca de su propiedad «La Ceniza», situada en el barrio de las Taironas. Era el finado persona estimadísima y de positivo arraigo político en el Término, militando últimamente en el Partido Social Democrático.

La capilla ardiente se instaló en los salones del Consejo, donde se le rinden guardias de honor al cadáver, y ante la cual desfila también el pueblo, dando muestras de profunda pena.

El consejero Sr. Gabriel Regal Capetillo le sustituyó en el cargo.—**Guillermo Rodríguez,** corresponsal.

## UN ALMUERZO HOY EN LA CABAÑA AL COR. BATISTA Y A VARIOS OFICIALES

Hoy tendrá lugar la inauguración del nuevo comedor y cocina del Batallón números Dos, de La Cabaña.

Con tal motivo el teniente coronel Francisco Tabernilla ofrecerá al Jefe del Ejército, coronel Fulgencio Batista, y a un grupo de oficiales de las Fuerzas Armadas un espléndido almuerzo.

Es probable que asista a este acto el Presidente de la República, doctor Federico Laredo Bru y un grupo de Secretarios de Despacho y altos funcionarios del Gobierno.

## DESDE UN AVION, A 5 MILLAS DE ALTURA, SE HICIERON OBSERVACIONES CASI PERFECTAS DEL ECLIPSE DE SOL

Momentos en que se servía un cocktail de honor al coronel Timberlake, Attaché Militar de la Embajada americana en Cuba, en el Distrito Naval «Miguel A. Hernández». Con el festejado aparecen en la foto el Jefe de aquella dependencia, comandante Antonio Morales; el coronel Jefe de Estado Mayor de la Marina, señor Angel A. González; el teniente coronel Regino Pérez, y otros altos oficiales. (Información en la página 3).

### Han registrado perfectos detalles del fenómeno

Tanto desde el avión de Stevens como desde el observatorio de Miss Bennet, hicieron las fotos

LIMA, junio 8. (AP.)—Desde un aeroplano, a cinco millas de altura, se han hecho observaciones del eclipse total de sol, casi en perfectas condiciones.

El comandante Albert W. Stevens, aviador del ejército de los Estados Unidos, informó por radio que había alcanzado una altura de 25,000 pies, manteniendo el aparato en el curso de la totalidad cerca de tres minutos y medio.

Las cuatro cámaras que llevaba el capitán Stevens en su avión funcionaron bien y registraron los movimientos del sol, así como su corona.

Las informaciones de las estaciones establecidas en las montañas dan cuenta de que tan pronto como el sol emergió de la sombra de la luna, los indios, que se encontraban atemorizados durante el período de oscuridad, comenzaron a tocar campanas y a soplar en sus flautas primitivas.

Poco antes de que comenzara la totalidad Stevens informó que su avión estaba volando a ciegas en un temporal. Cuando el radio, que se interrumpió, reanudó la trasmisión se recibió el siguiente mensaje:

«La vista del sol y de la sombra es magnífica. Nubes azul real están avanzando. El espectáculo, visto a través de las nubes, es indescriptible .Se hace de noche y en medio de la oscuridad se ven las luces de situación de las alas. Ahora vuelve de nuevo la luz».

Noticias procedentes de Cerro del Pasco, a 14,000 pies sobre el nivel del mar, dicen que el eclipse se observó en magníficas condiciones en el campamento de Miss Dorothy Bennett.

Los observadores experimentados declaran que se notaron las prominencias eruptivas. Había seis grupos, dos de los cuales alcanzaron de 50,000 a 100,000 millas.

El comandante Stevens aterrizó a las 7:18 de la noche, después de un vuelo de cuatro horas y 48 minutos.

**Los astrónomos de diferentes países se disponían en la tarde de ayer a hacer observaciones del eclipse**

LIMA, Perú, junio 8. (AP.)—Los hombres de ciencia de los Estados Unidos, Japón y Perú intentaron hoy fotografiar un eclipse total de sol desde distintos puestos de observación situados en la costa septentrional del Perú y en lo alto de los Andes.

El cielo, que aparecía cubierto de nubes, amenazando con echar a perder los trabajos de los astrónomos, comenzó a aclarar cuando se acercaba el momento del fenómeno.

Según todas las indicaciones, los observadores que se encuentran en las montañas parecen tener mayores rpobabilidades de lograr interesantes fotografías de la sombra de la luna en el sol.

A los puestos de observación más accesibles han llegado numerosos curiosos, los que desean seguir de cerca los trabajos de los astrónomos.

## MIENTRAS LLOVIAN GRANADAS EN LA CIUDAD LOS GUARDIAS SE DEDICABAN A BUSCAR "ESPIAS"

El ataque de los nacionalistas ha sido incesante no sólo en las concentraciones militares de la capital, sino hacia otras posiciones estratégicas situadas en los alrededores

MADRID, junio 8. (AP.)—La capital española, bombardeada después de la noche última, con pérdida de veinte vidas y muchas pérdidas materiales, ha vuelto a ser cañoneada esta tarde y por la noche.

Varios proyectiles hicieron explosión cerca de la Embajada de los Estados Unidos durante el bombardeo de media hora de esta tarde y veinte o más proyectiles cayeron en distintas partes de la capital en el bombardeo que se registró después de la puesta del sol.

Las personas que se hallaban en ambas ocasiones en las calles emprendieron veloz carrera en busca de lugares donde refugiarse, agrupándose junto a las paredes en la parte más segura de las calles.

La mayoría de las familias que habitan los pisos más altos de las casas, temiendo que el bombardeo volviera a repetirse en la madrugada próxima, trasladaron sus camas y colchones a los pisos bajos.

La iglesia de San José puede verse ardiendo a gran distancia.

Las aceras de la calle de Alcalá están intransitables por la cantidad de escombros que se han depositado en ellas como resultado de las explosiones ocurridas en el bombardeo de esta tarde.

* Se han dado órdenes para que todas las luces de las habitaciones que dan a la calle se apaguen a las nueve de la noche.

**La Policía de Madrid se encuentra nuevamente en actividad persiguiendo el espionaje.**

MADRID, junio 8. (AP.)—La Policía de esta capital anunció hoy que ha descubierto una red de espías y un sistema de propaganda que viene funcionando en España desde antes de la guerra civil y que ha servido para la divulgación de las teorías fascistas.

Las autoridades de Madrid practicaron un registro en el apartamento ocupado por un ciudadano alemán que se halla actualmente en París y agregan que en dicho apartamento ocuparon documentos que revelan las actividades de la banda antes de la guerra civil.

La correspondencia hallada en el apartamento en cuestión, dicen las autoridades rojas, indica que se trata de una red de espías. Además hallaron gran cantidad de propaganda nazi en alemán y en español.

«Parece que las autoridades alemanas no descorocían estas actividades, particularmente los representantes diplomáticos y agentes consulares en España», agregan las autoridades.

Dos españoles fueron detenidos durante el registro, quedando a la disposición de las autoridades competentes. Uno llevaba una carta de presentación del difunto José Antonio Primo de Rivera, ex jefe de la Falange Española, fusilado por los marxistas en Valencia, dirigida a un jefe alemán.

Las autoridades agregan que todo esto indica que la agencia cooperó en «la preparación de una revuelta fascista así como en la intervención de las fuerzas extranjeras».

Las brigadas de salvamento y de limpieza se dedicaron durante el día de hoy a escombrear las ruinas dejadas por el bombardeo de anoche, durante el cual los cañones nacionalistas lanzaron más de mil proyectiles, matando por lo menos a veinte personas e hiriendo a doble número. El edificio de la Embajada de Cuba recibió serios desperfectos, pero ni el doctor Pedro Saavedra, Encargado de Negocios, ni el Vicecónsul Fernández del Riego, resultaron heridos.

Los nacionalistas, mientras tanto, realizaron un violento ataque en el sector de Pozo Blanco, a mitad del camino entre Toledo y Sevilla, en el sur de España, con el propósito de apoderarse de las ricas minas de mercurio próximas a Almadén.

Estas valiosas minas, que pertenecen al Gobierno, están siendo el objetivo de los ataques nacionalistas, pero, a juzgar por la cantidad de material de guerra que han acumulado en las cercanías, se cree que esta vez intentan realizar un esfuerzo superior a los anteriores.

Cuatro horas de intenso bombardeo precedió al avance de la infantería nacionalista. El combate entre éstos y las fuerzas del Gobierno fué violento.

El Gobierno rojo de Valencia trata de mejorar las comunicaciones ferroviarias dentro del territorio sometido a su mando, a cuyo efecto ha destinado un crédito de 7.500.000 pesetas para esta atención.

Se ha ordenado la concentración de tropas en la línea de Utiel-Cuenca, a mitad del camino entre Madrid y Valencia, con objeto de mejorar las comunicaciones entre esas dos importantes ciudades.

**Terribles daños del bombardeo de Madrid, anoche.**

MADRID, junio 8. (Havas).—La granizada de balas que comenzó a caer sobre Madrid a las ocho de la noche en las avenidas centrales y en los barrios más densamente poblados ocasionó graves pérdidas entre los vecinos, que fueron sorprendidos por el fuego copioso de las baterías enemigas. Hasta el momento se desconoce el número de muertos, que se supone sea muy crecido. Las granadas dispersaron a los paseantes, que se hallaban en calles, plazas y lugares públicos, disfrutando del fresco de la noche.

La gente huía en todas direcciones buscando refugio entre uno y otro metrallazo. En medio de la oscuridad dejábanse oír los gritos de espanto y los quejidos. Las ambulancias, moviéndose a toda prisa, recogían a los heridos.

En la calle de Alcalá comenzó a arder la iglesia de San José, pero pronto el incendio quedó localizado. Duró 20 minutos.

El enemigo, que ha tenido que retirar algunos efectivos de Vizcaya debido al mal tiempo, los está empleando ahora en el área de Madrid, cuyos frentes fueron atacados todos a la vez.

**Muy averiado el edificio de la Embajada de Cuba.**

MADRID, junio 8. (Havas).—Durante el bombardeo de hoy en el edificio de la Embajada de Cuba cayeron varias granadas, causando daños de consideración en él. La Embajada se hallaba establecida en la Castellana.

El agregado, Pedro Saavedra, y el vicecónsul, Martínez Fernández del Riego, escaparon ilesos.

## Durante 20 minutos persiguió la policía a un polizón cubano

Cada vez que creían tenerlo capturado, se zambullía dejando burlados a sus perseguidores

NUEVA YORK, junio 8. (AP.)—Un polizón cubano que nada como una foca, eludió a los tripulantes de una lancha de la Policía y de un guardacostas durante veinte minutos antes de sentirse agotado por el esfuerzo a unas 300 yardas de Battery

El nadador, Mario Vidal Fernández, fué conducido a Ellis Island en un ferryboat cuando repentinamente se sumergió. Las sirenas de los ferryboats comenzaron a sonar y un numeroso público se concentró en Battery para presenciar la cacería.

Los vigilantes que iban en la lancha policíaca trataron de echar un lazo al fugitivo, pero cada vez que lanzaban la cuerda, Vidal Martínez se zambullía, pasaba por debajo del bote y salía por la parte opuesta.

Cuando fué extraído, finalmente, del agua, estaba sin conocimiento, pero lo recuperó poco después y continuo viaje a Ellis Island.

## PREPARA FRANCO CIEN MIL SOLDADOS PARA EMPRENDER SU GRAN OFENSIVA FINAL

**PARIS, junio 8. (Exclusivo).—Un despacho de Salamanca al "Echo de París" informa que el Generalísimo Franco está activando la reunión de 100,000 soldados para una nueva ofensiva que espera será la final y que lo llevara a la victoria definitiva.**

## Planean la evacuación de Madrid, dejándola como plaza neutral con el objeto de evitar su destrucción

**PARIS, junio 8. (Exclusivo). Despachos de la frontera al «París Soir» y otros diarios indican que se está ultimando un «convenio de caballeros» entre el gobierno español y los jefes revolucionarios para evacuar Madrid.**

**Según el convenio las tropas nacionalistas no entrarían en la ciudad una vez que saliera el ejército del general Miaja, quedando Madrid entonces sometida al gobierno de una comisión neutral. El objeto sería evitar la continuación de la destrucción de la ciudad, alega «Le Soir».**

**El despacho toma como base de su información a «Unidad», el periódico órgano de «Falange Española».**

**«Unidad» dijo que el plan había sido preparado por el ministro gubernista don Angel Ossorio y Gallardo, quien actualmente desempeña el cargo de embajador en Francia.**

**«Le Soir» agrega que ni sus corresponsales ni las agencias semioficiales de prensa han logrado obtener confirmación de tal plan de tregua ni en Valencia ni en Salamanca.**

**LA NOTICIA SURGE TAMBIEN EN HENDAYA**

**HENDAYA, junio 8. (HT.) En los círculos nacionalistas se está hablando de un «convenio de caballeros» entre los rojos y aquéllos, para facilitar la evacuación de Madrid por las tropas del general Miaja, teniéndose entendido que las tropas del general Franco no entrarán en la capital.**

**Según este plan, Madrid quedará convertido en una ciudad desmilitarizada y así no sufriría más destrucción a consecuencia de los bombardeos.**

**No se sabe con certeza si el plan es objeto de seria consideración, pero el periódico falangista de San Sebastián «Unidad» asegura que dicho plan fué preparado por el nuevo embajador del gobierno de Valencia en París, Angel Ossorio y Gallardo.**

## LAS EXPORTACIONES DE AZUCARES CUBANOS DESDE PRIMERO DE ENERO AL 5 DE JUNIO

NUEVA YORK, junio 8. (AP).—Las exportaciones de azúcar cubano desde el primero de enero al 5 de junio fueron de 1.368,623 toneladas largas contra 1,260,071 en el mismo período del año pasado, según las noticias recibidas por Lamborn and Company.

Los embarques a los Estados Unidos fueron de 1.129,461 toneladas contra 1.023,622 en el mismo período de 1936.

## Crear 1,000 aulas para el próximo año supone un gasto de $1.000,000, el que ahora no se puede afrontar

Lejos de tener Educación aumentado su presupuesto para una necesidad de esa importancia, lo tendrá rebajado en la suma de $365,000.00. Habla Remos sobre la combinación diplomática

Hablando con los repórters de distintos problemas de su departamento, el Secretario de Educación, doctor Fernando Sirgo, en relación con la noticia publicada por un colega acerca del proyecto de establecer mil aulas nuevas en las provincias de Oriente y Camagüey, declaró que ello no es posible por el momento, toda vez que implicaría un gasto anual de un millón de pesos, del cual no puede disponer el Gobierno ahora .

Agregó que del anteproyecto de presupuesto de aquella dependencia ha sido rebajada la cantidad de 365 mil pesos.

—Lo único de cierto que hay sobre el asunto de las aulas son las que yo he creado desde que me hice cargo de la Secretaría —manifestó el doctor Sirgo.

Estima el Secretario que el representante Garriga ha propuesto una ley para crear mil aulas en el campo y edificar casas-escuelas.

Para satisfacer los gastos que demanda esa innovación el señor Garriga propone dos impuestos que pudieran producir dos millones de pesos.

Dichos tributos son a las matrículas de escuelas privadas y al absentismo del capital.

**La reestructuración de la enseñanza primaria**

El doctor Fernando Sirgo, Secretario de Educación, celebró, después del Consejo, una larga entrevista con el Presidente de la República.

La conferencia giró sobre cuestiones educacionales.

El Secretario manifestó a los repórters que ha quedado satisfactoriamente resuelto el problema político de la docencia y agregó que tal asunto no revestía carecteres técnicos.

Solucionado el conflicto con la apertura de la Universidad y de los Institutos de Segunda Enseñanza, estima el doctor Sirgo que ha llegado la hora de emprender la reconstrucción de la enseñanza primaria, que sí resulta una cuestión técnica a lo cual el Secretario de Educación, a quien corresponde el caso, debe dedicarle un cuidadoso estudio.

«Se ha acordado, añadió, iniciar la reorganización del magisterio en los meses de vacaciones. En ello pondré mi mayor atención teniendo en cuenta lo necesitada que está la enseñanza de una medida de tal naturaleza».

«La única manera de no herir ni cometer injusticia es proceder a reorganizar el personal al amparo del Código Escolar. Así, pudieran ser retirados los maestros que hayan cumplido la edad legal o los años de servicios prefijados. Desde luego con el consiguiente aumento del fondo de jubilaciones».

«Es menester también revisar los métodos escolares dejando a un lado la «hermosa utopía» de la Escuela Nueva. Esa revisión requiere la adopción de medidas más acordes y en consonancia con los recursos económicos del Estado.»

**El Secretario de Estado**

El doctor Juan J. Remos manifestó a su vez a los repórters que el proyecto para la combinación diplomática continúa su curso normal.

Negó la versión hecha circular sobre crisis del Gabinete con objeto de formar un Gobierno político. Desmintió asimismo la designación del señor Miguel A. Cisneros para sustituir como Ministro en Chile al señor Hernández Catá.

Interrogado acerca del rumor de que el Chase National Bank había presentado un memorándum proponiendo el control de las aduanas mediante el pago de treinta millones de pesos oro, respondió que el Gobierno ignora tal noticia.

Doctor Carlos García Robiou

Lea en la página tres la entrevista de Gustavo E. Urrutia con el profesor alemán doctor Beckerath.

## Obtuvo un profesor cubano una de las becas de Guggenheim en premio a su labor en beneficio de la Ciencia

El Dr. Carlos García Robiou, profesor auxiliar de la Universidad de La Habana, figura entre los que han logrado esa distinción. Propósitos de ampliar sus conocimientos. Una rápida biografía

En un joven profesor cubano de nuestra Universidad, el doctor Carlos García Robiou, acaba de recaer la honrosa distinción de una de las becas que ofrece cada año la John Simón Guggenheim de New York, como premio por los trabajos realizados en beneficio de la ciencia.

Hombre de excepcional modestia, el distinguido auxiliar de la cátedra de Antropología no ha querido conceder mayor importancia a lo que, sin duda, constituye una alta distinción personal y que instala, al mismo tiempo, a nuestra Patria en el plano de la actualidad científica mundial, por la gran significación que el galardón por él conquistado tiene en el campo de sus actividades.

Consagrado al estudio, el doctor García Robiou presenta todas las características de los enamorados de la ciencia, y puede decirse que es uno de los pocos cubanos que se preocupan por encontrar en el subsuelo del país los interesantes detalles de los primeros pobladores de Cuba.

Interrogado por nosotros, nos dijo:

—Para mí constituye una extraordinaria satisfacción haber conquistado ese premio, pues, aparte de lo que representa como premio a los esfuerzos, ha de serme excepcionalmente útil la beca para ampliar mis estudios.

—¿Tiene usted trazado un plan en ese aspecto?—inquirimos.

—Desde luego. Me propongo antes que nada, estudiar la colección arqueológica cubana en el Museo del Indio Americano de New York, donde hay cosas realmente admirables. También iré a Harvard, donde la Colección Lathrop de Puerto Rico ofrece un vasto campo de observación. Otro de mis puntos de observación más acuciosa será la Smithstonian Institution de Washington, D. C.

El Dr. García Robiou acaba de realizar un viaje a Oriente, para adquirir, enviado especialmente por la Universidad de la Habana, una valiosa colección arqueológica que iba a ser llevada al extranjero. Hace próximamente un año estuvo realizando estudios y exploraciones en Banes, Oriente, habiendo obtenido valiosísimos ejemplares.

Aprovechamos la oportunidad para conocer algunos detalles sobre la marcha de los estudios en la Universidad.

El ilustre Dr. Arístides Mestre, catedrático titular de Antropología, y yo, su modesto colaborador, nos sentimos francamente satisfechos por la marcha de los asuntos en esa cátedra, que suponemos un reflejo de la marcha general del Alma Máter. Los alumnos están estudiando con verdadero ahínco e interés, pudiendo decirse que tendremos uno de los más brillantes cursos en la historia de esa cátedra. Hay 890 alumnos y todos, absolutamente todos, se consagran al estudio con el mayor tesón.

**Datos biográficos del Dr. Carlos García Robiou**

Nació el doctor Carlos García Robiou el 6 de diciembre de 1900, siendo sus padres el doctor Carlos Manuel García, uno de los más antiguos y competentes funcionarios de la Secretaría de Sanidad y Beneficencia, donde labora desde su fundación y de la respetable dama señora Ana María Robiou de García.

Amante desde muy joven de los estudios arqueológicos y antropológicos, se graduó como doctor en Ciencias Naturales el año 1926 en la Universidad de la Habana y como arquitecto en 1935.

Su carrera universitaria es brillante y pródiga en actividades dentro de la ciencia a que se ha consagrado. De 1926 al 27 fué ayudante de la cátedra de Antropología de la que es titular el ilustre doctor Arístides Mestre; profesor y Director del Museo Antropológico Montané (temporalmente) de 1929 a 1930 y Director de los Trabajos de Laboratorio en el mismo museo en 1927. En la Sociedad Cubana de Historia Natural Felipe Poey, fué bibliotecario de 1933 a 1934; Secretario adjunto de 1935 a 1936; Secretario Adjunto de la Sección Antropológica en 1936.

El doctor García Robiou ha publicado valiosas obras en relación con sus estudios figurando entre ellas:

Hombres fósiles del período pleistoceno en Europa, Industrias que desarrollaron, 1926.

Primer período de las exploraciones arqueológicas en Cuba. Trabajos de Rodríguez Ferrer, 1927.

## Cuba, primer país que se adhiere a la Exposición Internacional que se celebrará en New York el año 1939

El señor Edward Roosevelt visitó ayer al Presidente de la República, a quien informó ampliamente sobre la exposición. Convendría a Cuba la corriente turística de la clase media

El Jefe del Estado recibió ayer, en audiencia especial, a Mr. Edward Roosevelt, familiar muy cercano del Presidente de los Estados Unidos.

Acompañaban al distinguido visitante el doctor Rodríguez Capote, auxiliar del Protocolo de la Secretaría de Estado y el señor Briggs, Secretario de la Embajada Norteamericana en la Habana.

El Presidente Laredo Bru, que se encontraba reunido con el Consejo, abandonó el salón de sesiones para saludar a Mr. Roosevelt en el salón de los espejos.

Mr. Roosevelt, después de cumplimentar al Jefe del Estado le habló largamente —se ha informado— de la organización de la Exposición Universal que tendrá efecto en 1939 en la ciudad de New York y de la que es Mr. Roosevelt, Comisario General para las repúblicas latinoamericanas.

Cuando el visitante abandonó el despacho presidencial se detuvo a departir con los repórters sobre distintos tópicos.

Expresándose en correcto español, idioma que aprendió en España, dijo que ya conocía la Habana por haber estado en ella durante el mes de abril reponiéndose de una molesta dolencia.

Dijo que nuestro país había sido el primero en aceptar la invitación para concurrir al evento internacional que se organiza en New York. En dicha feria los productos cubanos serán instalados en magníficos pabellones.

En organizar la Exposición se invertirán $125.000,000.00.

El señor Paulino Solés, estimado comerciante e industrial de la Habana será designado por el Gobierno de Cuba, para el cargo de Comisario General para este país.

Mr. Roosevelt y el señor Solés acordaron todo lo concerniente a la participación de Cuba en la Feria de New York.

El visitante informó a los periodistas que en breve saldría en aeroplano para Santiago de Cuba, desde donde seguirá viaje a Santo Domingo, Haití, Venezuela, Brasil, Argentina, Uruguay, etc., y finalmente a México.

Mr. Roosevelt manifestó entusiasmado su admiración por el clima de Cuba: «Fosee —dijo— un maravilloso sol, capaz de curar todas las enfermedades.»

Y agregó: «Cuba es el país ideal para el turismo. Sus paisajes son extraordinariamente bellos, sugestivos y llenos de coloridos cautivadores. Un verdadero hechizo. Pero a fin de atraer al turismo es necesario cuidar del turista, especialmente del turista de la clase media, que dispone de muy modestos recursos que gastar en sus excursiones. Es el turista que más abunda y el que a la postre ofrece mayores ventajas económicas al país visitado. Es menester que Cuba tenga presente las condiciones del turismo de la clase media para que le ofrezca las mayores facilidades económicas en las diversiones, alojamiento y manutención. Es necesario la organización, en la capital y en el interior, de hoteles confortables, limpios y baratos.»

A juicio del señor Roosevelt ese género de turismo es de mucha conveniencia, por ser constante y copioso y nutrirse sus filas de millares y millares de excursionistas.

Refiriéndose a la cocina cubana dijo que es insuperable, de exquisito paladar y de sana condimentación. Estima que no tiene rival, siendo necesario ajustar su precio a las posibilidades del turista modesto. Agregó que si en Cuba se resuelve el problema del turismo de la clase media facilitándole a precios razonables alojamiento y comida, confort y esparcimiento, será sin duda el primer país importador de turistas, preferidos a todos los demás, ya que el clima de este suelo no tiene rival por su bondad.

Los periodistas quisieron conocer del señor Roosevelt alguna opinión sobre política. Respondió «No soy político. Sólo me dedico a la organización de la Gran Feria de New York».

El visitante se refirió finalmente al veto del Presidente de los Estados Unidos a la ley concediendo un subsidio de cinco millones a la Exposición de New York y dijo que el veto había sido aceptado por el Congreso, el cual formulará otra ley en igual sentido, pero conteniendo ciertos puntos que aseguran su éxito.

En la nueva Comisión Gestora de la Exposición figurarán algunos Secretarios del Despacho del Gobierno americano.

## Coinciden Francia y Valencia en un aspecto fundamental relacionado con la vigilancia de las costas españolas

Ambos Gobiernos piden a Inglaterra que sean designados observadores neutrales en los barcos encargados de la vigilancia, siendo obligatorias consultas en caso de agresión

ROMA, junio 8. (Havas).—El Embajador de la Gran Bretaña, Drummond, conferenció hoy largamente con el Conde Ciano, a quien hizo saber cuál es la posición de su país en las proposiciones que se han hecho en relación con la vigilancia de las costas españolas y particularmente, sobre la consulta entre los estados en caso de un nuevo incidente. Italia ha rechazado la proposición de que se someta a consulta el caso de una agresión, porque cada potencia debe poseer el derecho de rechazar por sí misma todo atentado.

BERLIN, junio 8. (Havas).—Se ha llegado a un acuerdo en principio para la vigilancia de las costas de España, por cuenta de la Junta de Neutralidad, comentándose el hecho con cierta reserva por la prensa de esta capital. El «Lokal Anzeiger» dice: «Es preciso estar ahora atentos a ver cómo habrán de evolucionar las cosas: si el acuerdo es conforme a las reivindicaciones alemanas y si los dos combatientes de España, están dispuestos a entrar en el convenio también; en tal caso, no sería nada sorprendente que el III Reich, se restituyera a la Junta y a la patrulla de vigilancia de las aguas peninsulares».

El «Hamburger Fremdenblatt» no deja pasar la ocasión para reprochar a Francia, que se haya hecho vocero de los argumentos soviéticos y agrega: «Alemania ha demostrado en el curso de las pláticas que poseía el sentimiento más elevado de su responsabilidad acerca de las cuestiones europeas, hallando siempre su expresión en la colaboración de las potencias vigilantes».

ROMA, junio 8. (Havas).—Tiénese conocimiento de que la respuesta de Italia a la Gran Bretaña, dada por el Embajador Conde Ciano, al Embajador, Sir Eric Drummond en relación con la vigilancia naval de las costas peninsulares, es positiva, en lo que respecta a la consulta obligatoria en caso de agresión.

En los centros oficiosos se contemplan con optimismo y confianza las negociaciones con Italia a fin de obtener su regreso a la Comisión de Neutralidad.

M.E.C.D. 2016

# POR UNANIMIDAD EL TRIBUNAL ACORDO LA PENA DE MUERTE PARA LOS ASESINOS DEL SR. RAMON FONTS

## JUZGARA URGENCIA A LOS AUTORES DEL ASALTO A LA OFICINA DE LOS OMNIBUS ALIADOS

### UNO DE ELLOS, PORTANDO UNA PISTOLA, TRATO DE AGREDIR AL VIGILANTE QUE LO DETUVO

Los empleados que fueron atados y amordazados por los «gangsters», reconocieron a los dos detenidos tan pronto como se los presentaron. Les ocupan dinero de ese robo

Desde ayer se encuentran detenidos Armantino Farías Pérez, natural de México, de 20 años de edad, mecánico, más conocido por «El Indio», sin domicilio, y José Sanjurjo Gómez, de Cienfuegos, de 31 años de edad, vecino de San Lázaro 504, por ser dos de los cuatro autores del asalto y robo realizado en noches pasadas en las oficinas recaudadoras de la Ruta 32, de la empresa Omnibus Aliados, situadas en la calle de San Francisco, en esta capital, de donde lograron sustraer la suma de 210 pesos, después de haber amordazado y maniatado a los empleados de la misma.

También fué detenido por la Policía, por sospechas de que se encuentre complizado en estos hechos, el alistado de la Marina de Guerra Constitucional, Guillermo Ramírez y Rodríguez, continuándose las investigaciones.

**La captura**

Ayer tarde, el capitán Miguel Angel Rodríguez, al mando de la Sexta estación, asistido del sargento Muñoz y de varios subalternos, logró capturar a dichos individuos en los momentos que se introducían en una fonda que está situada en Aramburu, entre San Rafael y San Miguel, y a los que descubrieron en ocasión de transitar rumbo al parque de Trillo, por la calle de San Rafael. Fueron reconocidos por el encargado de la oficina asaltada, nombrado José Mariño Rivas, que en esos momentos iba acompañado de la Policía, en busca de los delincuentes. Más tarde fueron reconocidos por los otros empleados.

Cuando los vigilantes Ruiz y Amador intentaron proceder al arresto de dichos individuos, Farías, portando una pistola calibre 45, trató de agredirlos, siendo inmediatamente desarmado. Una vez todos en la mencionada estación policíaca, se confesaron autores del hecho, después de haber sido reconocidos por el encargado Mariño Rivas.

Al ser registrado Rivas, se le ocupó un peine con siete balas y la suma de cuarenta pesos, parte del producto de lo sustraído en el expresado lugar.

Ha informado la Policía que al personarse en el domicilio de Sanjurjo halló en el mismo al marinero Ramírez Rodríguez, lo que ha hecho sospechar que no es ajeno a los hechos que se investigan.

También informó la Policía que al acusado Farías se le ocupó un pase de la Universidad de la Habana, que se encuentra firmado por el secretario general, doctor Millar, sin que el detenido diera una explicación categórica sobre el particular.

Los acusados fueron remitidos al Castillo del Príncipe, a disposición del Tribunal de Urgencia, siendo buscados por la Policía los otros dos complicados en estos hechos, entre los que figura un tal «Perucho».

Tan pronto se tuvo conocimiento en la Jefatura de la captura de dichos malhechohes, se personaron en la referida estación los comandantes Serra, inspector del distrito; Bernardo García, ayudante del jefe de la Policía, y su auxiliar, el comandante Tandrón

### La asamblea general de la Asociación de Hacendados exteriorizó su gratitud a J. M. Casanova por la labor realizada

Acordó un voto de gracias a la delegación cubana que fué a la Conferencia Internacional Azucarera de Londres. La Junta se reunirá el día 17 para elegir el Comité Ejecutivo

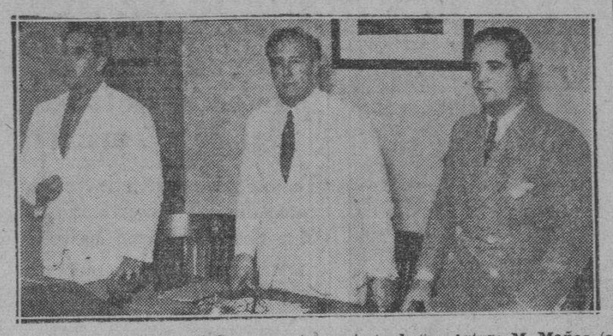

Los señores José Manuel Casanova (al centro), doctor Arturo M. Mañas (a la izquierda) y doctor José Barredo Sigler, presidente, secretario y vicesecretario de la Asociación Nacional de Hacendados de Cuba, durante la asamblea celebrada a última hora de ayer.

La Junta General de la «Asociación Nacional de Hacendados de Cuba» quedó constituida ayer tarde con quorum mayor que el que determina el reglamento de dicha institución. Asamblea reglamentaria que fué convocada para conocer la memoria anual y el balance correspondiente; estudiar el presupuesto y demás asuntos de índole administrativa, amén de verificar la elección de los miembros que han de integrar el Comité Ejecutivo durante el nuevo período. A esta última parte fué a la que le dedicó principal atención la junta, alterando el orden del día.

Fué el señor José Manuel Casanova quien, luego de abrir la sesión, se produjo en frases de reconocimiento para todos los hacendados por la cooperación que le prestaron durante los dos períodos consecutivos que ha ocupado la presidencia de la Asociación. Reglamentariamente no puede ser electo de nuevo el señor Casanova; pero las demostraciones de agradecimiento de que fuera objeto ayer tarde el senador por Oriente, ulíríase exteriorizaban el deseo de que siguiera dirigiendo los destinos de la institución con el mismo acierto y obteniendo iguales éxitos que constituyeron su ejecutoria en la presidencia de la Asociación Nacional de Hacendados.

El señor Casanova pidió a los miembros de la institución que integraban la junta, hicieran una elección en forma que quedasen representatios todos los intereses de los hacendados en el nuevo Comité Ejecutivo.

En igual sentido se expresó el doctor Arturo M. Mañas, secretario de la Asociación, al advertir y resaltar la buena disposición que animaba a los componentes de la asamblea.

Consecuente con ese sentimiento, que también exteriorizaron otros conspícuos miembros de la Asociación, hubo un cambio de impresiones tras el cual acordó la junta suspender la sesión para reanudarla el día diecisiete tie este mismo mes.

Pero antes de levantarse de sus asientos los asociados, el señor Néstor González de Mendoza propuso a la Asamblea un voto de gracias a la delegación cubana, como reconocimiento y premio a la labor realizada durante la Conferencia Internacional Azucarera celebrada en Londres, en beneficio de los intereses azucareros de Cuba, siguiendo la política del Instituto Cubano de Estabilización del Azúcar.

La asamblea aprobó por unanimidad el Voto de Gracias, y el señor José Gómez Mena, con frase emocionada, agradeció el acuerdo en su nombre y el de sus compañeros de delegación.

### UN MOTORISTA LE ROMPIO UNA MANDIBULA A OTRO HOMBRE DE UN PUÑETAZO

En el Segundo Centro de Socorro fué asistido anoche de la fractura de la mandíbula inferior, siendo su estado de carácter grave, Isidro Acosta Alejandro, natural de España, de 22 años de edad, jornalero y vecino de Zapata número 3.

Declaró el paciente que encontrándose en el café situado frente al paradero del Príncipe, jugando al billar con un motorista de la Havana-Electric, del que ignora sus generales, tuvo unas palabras con éste, que le agredió a puñetazos, causándole las lesiones que presenta. Acto seguido, se dió a la fuga.

### FALLECIO UNA MUJER A CONSECUENCIA DE UNA INTENSA HEMORRAGIA

María Freire, natural de España, de 50 años de edad y vecina de la última habitación de la casa Maloja número 39, bajos, dejó de existir anoche, a consecuencia de una intensa hemorragia.

La inquilina principal de la casa, señora Rosario Ramos Zapater, declaró al capitán Ricardo Medina, al mando de la Quinta Estación, que desde hacía unos dos años había alquilado la habitación a la Freire, quien estaba enferma del hígado y de [illegible] biliar.

Anoche, próximamente a las 11, después de haber despedido a una señora que había visitado a María, ésta tomó una lata en sus manos y se dirigió a los servicios sanitarios. Cuando regresó a su apartamento, parece que fué víctima de un síncope, seguido de la intensa hemorragia, cayendo de bruces sobre el piso, junto a la cama, donde quedó exánime.

El capitán Medina solicitó los auxilios del médico de guardia en el primer centro de socorro, quien una vez que terminó las visitas de enfermos pobres, acudió, reconociendo el cuerpo de María Freire, certificando que ignoraba las causas de la muerte.

Con lo actuado se dió cuenta al Juez de Guardia, autoridad que dispuso que el cadáver fuera remitido al Necrocomio, para la práctica de la diligencia de la autopsia en la mañana de hoy.

### Se investigará el sistema de ventas de Lauderdale Sts.

Los comisionados se dirigen al Cónsul de Cuba en la Florida solicitando datos

FORT LAUDERDALE, junio 2. (SE.) DIARIO. Habana — Peticiones de datos sobre un plan de promoción en la Habana por el cual, solares en Fort Lauderdale son regalados a los asistentes de los teatros en dicha capital, se discutieron en la sesión de comisionados de la ciudad de Fort Lauderdale en la tarde de ayer y tanto los comisionados como los miembros de la Cámara de Comercio afirmaron no conocer la forma en que funciona dicho plan de promoción.

De acuerdo con los datos obtenidos dice que el aparentemente popular plan de regalos lo está desarrollando una compañía a cuyo frente figura J. Frank Croissant, J. D. Camp, presidente de la Cámara de Comercio dijo que su oficina ha recibido muchas cartas de Cuba preguntando sobre dichas propiedades. Como quiera que el Cónsul de Cuba ha inspeccionado los solares llamados Lauderdale Estates, Inc., situados en la sección 36, al Oeste de la carretera Dixie y milla y media al norte del Country Club, que es donde están situados los mencionados solares que están regalando, se decidió que se dirigieran a él las informaciones pedidas.

Películas aéreas de la propiedad, que Mr. Camp describe como «más o menos accesibles terrenos en los Everglades» son pasadas por la pantalla a los asistentes de los teatros. Los agraciados con los solares tienen que pagar $28.50 para gastos por cada uno.

La asociación Miami Better Business Bureau y el Secretario de Estado de la Florida están practicando investigaciones sobre el negocio, habiendo este último escrito a la Cámara de Comercio local en relación con el mismo.

**Nota del traductor:**

Entiéndase que los Everglades son unos terrenos pantanosos impropios casi para construir en los mismos. Algo así como la Ciénaga de Zapata.

**HURTO**

Antonio Rodríguez Fariñas, de Santa Felicia 10, denunció en la Oncena Estación, que de su domicilio le hurtaron varias piezas de vestir que aprecia en 15 pesos.

### SE IMPUSO A LOS PROCESADOS ADEMAS, 180 DIAS POR BURLAR LAS ORDENANZAS SANITARIAS

Se cualifica el delito por la alevosía y se aprecian las agravantes de premeditación, nocturnidad y astucia. Deben indemnizar a los herederos de la víctima en 5,000 pesos

Poco después de las tres de la tarde de ayer, se hizo público por la Sala Cuarta de lo Criminal de la Audiencia la sentencia dictada en el proceso contra Miguel Angel Cabello Malpica y Giraldo Osorio García, por la muerte del corredor señor Ramón Fonts López, el 10 de diciembre del pasado año.

El Tribunal, por unanimidad de sus cinco componentes, condena a dichos procesados a la pena de muerte, como reos del delito de asesinato, cualificado por la alevosía, con las agravantes de premeditación, nocturnidad y astucia, y a la pena de ciento ochenta días de prisión por el delito de inhumación de cadáveres no autorizada. Todo ello de conformidad con el pedimento del Ministerio Fiscal, representado por el doctor Emilio Alvarez Recio, y del acusador particular doctor Enrique Roig, letrado de la acusadora señora Albertina Iznaga Carbonell viuda de Fonts. La indemnización a pagar es la suma de cinco mil pesos en favor de los herederos de la víctima. Se absuelve a dichos procesados del delito de amenazas de muerte por escrito sin logro de propósito, en grado de tentativa, de que también se les acusó.

Autorizan la sentencia los doctores Rogelio Benítez de Cárdenas, presidente, Leopoldo Meruelos Torres, Enrique Mazas Pérez Muñoz, que fué el ponente, Eugenio Eduardo González Pérez Alejo, y Juan Manuel Navarrete, Magistrados.

Dado el interés que despertó este proceso desde su inicio hasta el juicio oral, pasamos a dar a conocer los hechos que el Tribunal declara probados:

Primer resultando probado: que el procesado Miguel Angel Cabello Malpica, de 51 años de edad, que gozó de buena posición social y económica, posee varios idiomas, culto e inteligente, encontrándose desde principios del pasado año 1936 en desesperada situación económica, concibió el propósito de mejorarla y obtener por cualquiera de los medios que le fuera posible algunas cantidades de dinero y sin que se sepa exactamente la fecha, pero sí que lo fué en los primeros meses de este año trabó amistad con el procesado Giraldo Osorio García, de 25 años de edad, trabajador, de modesta posición social y escasa cultura, y posiblemente con el ya fallecido Luciano Julián Grande Stincer, y puestos todos de acuerdo, entre sí, y desde los primeros días del mes de noviembre del año pasado, concibieron el propósito de dar muerte y después simular el secuestro del señor Ramón Fonts López, prominente miembro de esta sociedad, para exigir el precio del rescate a su hermano Humberto, de los propios apellidos.

Y llevando adelante tales propósitos acordaron y decidieron los mismos privar de la vida al expresado Fonts y ocultar su cadáver con el deliberado fin de mantener ignorada su muerte y así dirigirse libremente, como lo hicieron, después, al citado señor Humberto Fonts para ver si era posible crear en él la presunción de que de no acceder por su parte a entregarles el dinero que por aquel rescate le habrían de exigir, como se ha dicho, se llevaría a efecto las amenazas que también le harían, de darle muerte a su hermano Ramón, en cuya situación Cabello Malpica y Osorio García, en unión de otra persona que bien pudiera ser el fallecido Grande Stincer, aprovechando las relaciones de amistad que de antiguo tenía el procesado Cabello Malpica con el expresado Ramón Fonts, quien frecuentemente lo recibía en su oficina socorriéndolo con cantidades de dinero, y las de carácter comercial que con Ramón Fonts sostuvieron Osorio García y Grande Stincer—pues que ambos como supuestos hijos del campesino Rodríguez le habían sido presentados por Cabello con motivo de que Julio Soto Navarro, propietario de la casa marcada con el número 31 de la calle de Espada en esta ciudad, la ofrecía en venta por la suma de $28.000—y aprovechando Cabello Malpica, lo que también sabía Osorio García y seguramente Grande Stincer, que el señor Ramón Font era corredor de esa clase de bienes y había sido éste comisionado para ofrecer en venta dicho inmueble, siéndoles necesario llevar a Ramón Font López a un lugar apartado y solitario en el que no solamente pudieran impunemente darle muerte sino, además, ocultar su cadáver, puestos de acuerdo los procesados Cabello Malpica y Osorio García, así como también, probablemente el ya fallecido Grande Stincer, todo lo cual habían concebido realizar desde los primeros días del mes referido de noviembre del año pasado, le hicieron creer al repetido Ramón Font por mediación de Cabello Malpica que a ese objeto se entrevistó con él, que los expresados Osorio García y el fallecido Grande Stincer, quienes con el propio fin y en diversas ocasiones se habían entrevistado personalmente y en otras habían hablado con dicho señor Ramón Font por teléfono asegurándole lo que en esas conversaciones entre Cabello Malpica y Ramón Font aquel le había dicho a éste, o séase que los expresados Osorio García y Grande Stincer eran hijos de un campesino acomodado que tenía interés en comprar la antes dicha casa de Espada 31 y por la que estaba dispuesto a pagar $32,500.00.

Dichas entrevistas y conversaciones telefónicas se llevaron a cabo como se ha consignado en los primeros días del mes de noviembre del año último, sin que Ramón Font hubiera logrado durante ese tiempo que le presentaran al supuesto padre de Osorio García y Grande Stincer, pues tantos éstos como Cabello mañosamente le manifestaban que se trataba de una persona en exceso tímida que se negaba a visitarlo en su casa u oficina en atención a su poca cultura y modesto vestuario al que, además, sólo era posible ver a su tránsito por la Quinta Avenida del Reparto Miramar, del Término de Marianao, desde el pueblo de Artemisa a esta ciudad, o viceversa y en horas de siete a ocho de la noche.

El objeto único de tales artimañas eran lograr que Ramón Font, carácter noble y bondadoso se dirigiera solo a esa Avenida pues ya tenían decidido cavar una fosa cerca del mar en los límites de la playa de Marianao, sepultar en ella su cadáver y luego exigir los cinco mil pesos que pedirían para su rescate y que se repartirían, haciendo creer que aún estaba vivo, por lo que siempre de acuerdo entre sí y persistiendo en su decisión de dar muerte a Font los procesados Cabello y Osorio y quizá el ya fallecido Grande Stincer, sabiendo ocasionalmente además, que Soto Navarro había hecho la promesa a Ramón Font de dar a éste como estipendio o comisión por la venta de la casa de Espada 31 cualquier suma que obtuviese sobre el precio de $28.000.00 que había fijado en su oferta, y deseoso Ramón Font de ganar esa comisión y siendo hombre confiado y de buena fe, creyendo en la antigua amistad que aparentemente le brindaba Cabello Malpica accedió a acudir a la cita que dicho Cabello Malpica, de acuerdo con Osorio y posiblemente con Grande, le diera para que concurriera a las siete de la noche del día 9 de diciembre último, a la esquina formada por las Avenidas Quinta y Doce, en el Reparto Miramar, antes mencionado, pues le habían asegurado maliciosamente, una vez más, que en esa oportunidad podría conferenciar con el supuesto campesino de que se viene tratando y dejar ultimada la venta de la referida casa; concurrió a esa cita Ramón Font, no así, al parecer, los procesados Cabello Malpica ni Osorio García, pues el propósito y finalidad de la misma por parte de los expresados procesados esa vez no era otro que desde un lugar oculto, como lo verificaron, cerciorarse si Ramón Font, como efectivamente lo hizo, acudiría solo y sin desconfianza a sus convenidos planes.

Y convencidos ya Cabello Malpica y Osorio García de que iría solo y sin desconfianza Ramón Font, vieron a éste por mediación de Cabello Malpica al siguiente día, 10 de diciembre, después de haber excusado al supuesto campesino por su incomparecencia a la entrevista citada, y después de abrir uno de ellos, en horas no precisadas de ese mismo día la fosa en que debían sepultar a Ramón Font, le dieron, repetimos, una nueva cita para el propio lugar a igual hora de la noche de ese día 10 de diciembre que habían escogido de propósito y deliberadamente para la más fácil realización del hecho y lograr su impunidad, a la que confiado y despreveniendo y completamente desarmado concurrió Ramón Font, y como observara, siendo ya las 7 de la noche, como se ha dicho, que aún no había llegado a ese lugar ninguno de los mencionados Cabello Malpica, Osorio García y quizá el ya fallecido Grande Stincer, decidió aguardarlos allí, hasta donde había llegado en su automóvil que por sí mismo manejaba y transcurrida aproximadamente media hora de estar Ramón Font estacionado en el lugar de la cita, siendo ya noche plena, llegó el procesado Osorio García quien le echó amigablemente el brazo por sobre los hombros, diciéndole: Hola, chico, bueno, vamos»; subieron ambos seguidamente al automóvil que pusieron en marcha, dirigiéndose hasta el comienzo de la Avenida de los Pinos del reparto Country Club en el litoral de la playa de Marianao, donde ya les aguardaban el procesado Cabella y otra persona que pudiera ser el fallecido Grande, hacia quienes, descendiendo del automóvil en que viajaban, se dirigieron el procesado Osorio García y Ramón Font.

Mientras este último, o sea Font, que a la sazón tenía en las manos un documento que previamente había redactado y llevaba para obtener la firma en el mismo del imaginario campesino comprador, confiadamente conversaba con Cabello Malpica, quien a su vez lo hacía con el fin de distraer a Ramón Font para que no advirtiera como positivamente no advirtió la permanencia a su espalda y movimientos de los otros dos que aprovechando esta situación de indefensión, en que precedentemente de acuerdo todos para ello habían colocado a su víctima, para darle muerte y simular después su secuestro, empuñando, bien Osorio García o la otra persona que ahora no se juzga, un tubo de hierro galvanizado de una y un cuarto pulgada de grueso y de 80 centímetros de longitud, que ha sido ocupado, y que con anterioridad a ese momento y para ese fin habían llevado hasta allí, rápidamente, con ese instrumento contundente, le asestó uno de ellos a Ramón Font, estando, como se ha dicho, éste de espalda a su agresor, desprevenido y en completo estado de indefensión, dos golpes seguidos, con tal fuerza, que además de dos heridas contusas de ocho y diez centímetros de extensión, respectivamente, le produjeron la fractura de todos los huesos del lado derecho del cráneo, con ruptura de las meningeas, procedencia de la masa encefálica e intensa hemorragia, que le ocasionaron la muerte; e inmediatamente, tirando los procesados Cabello Malpica, Osorio García y seguramente el ya fallecido Grande Stincer del cadáver de Ramón Font, lo arrastraron un espacio de ciento cincuenta metros hasta la fosa que ya uno de ellos había cavado anteriormente, consistente en una excavación de dos metros de largo y cincuenta centímetros de ancho, con una profundidad en un extremo de cincuenta centímetros y de treinta centímetros en el otro extremo, donde lo arrojaron bocaabajo, cubriéndolo completamente con la tierra fangosa existente en aquel manglar, no sin haberlo antes despojado del saco, chaleco, camisa y camiseta, que vestía el infortunado Ramón Font, a fin de emplear estas prendas oportunamente, según tenían acordado, haciendo creer que estaba vivo todavía, y obtener de este modo más seguro el dinero del rescate.

Segundo resultando probado: después de haber realizado los procesados Cabello Malpica, Osorio García y la otra persona que no se juzga ahora los hechos precedentemente relatados, se marcharon del lugar del crimen, haciéndolo Cabello Malpica en un ómnibus de la ruta 32 rumbo a su domicilio de Jesús María 132, y Osorio García y la otra persona en la propia máquina de Ramón Font, con dirección a la Habana, e imponiendo éstos en un buzón de las oficinas de correos de la capital una carta que desde días antes uno de ellos había confeccionado y redactado aunque no ha podido determinarse exactamente cuál de los tres mencionados Cabello Malpica, Osorio García y Grande Stincer escribiera, pero sí que fué uno de ellos, puestos de acuerdo entre sí para su redacción y la que dice así:

«Sr. su hermano ha sido secuestrado por La Joven Cuba y si avisáis a la policía será muerto. Exigimos cinco mil pesos; mil dólares cubanos y el resto americanos. Salga el sábado a las seis de la mañana de la Avenida de la Paz caminando con el dinero en una maleta y será seguido. No diga nada a la policía. La Joven Cuba». Y un sobre dirigido al señor Humberto Font, de Compostela 75, sin que tampoco conste probado cuál de los tres individuos citados anteriormente lo escribiera, pero sí consta probado que estuvieron de acuerdo en su redacción; y cuando el señor Humberto Font recibió la carta precedentemente transcripta el día 14 de diciembre ya era conocida por él la muerte de su hermano Ramón. No se ha probado con la prueba practicada otros hechos que los anteriormente relacionados».

**MENOR AREOLLADA**

Aída Pérez Barí, de 6 años y de Corrales número 4, fué asistida en el Primer Centro de Socorros, de lesiones menos graves, que sufrió frente a su domicilio, al ser alcanzada por el auto 31,855, que guiaba Carlos Villanueva Valdés, de Gómez y Lincoln, Barrio Azul.

### La Audiencia acordó la separación del señor Fernando Gigato del cargo de Secretario del Correccional de la 2da.

Una entidad bancaria de esta capital triunfó en la demanda interpuesta por un comerciante, que fué condenado a pagar las costas por temeridad. Confirman la pena a un desfalcador

En el juicio de mayor cuantía seguido por el comerciante de esta capital Vicente Pernas Otero, contra la casa bancaria N. Gelats y Compañía, de esta ciudad, la Sala Primera de lo Civil de la Audienca ha dictado resolución dando la razón a la expresada entidad, que estuvo dirigida por el doctor Carlos Varona y representada por el procurador E. Urioste, ambos del bufete González de Mendoza. El Juzgado de Primera Instancia del Norte, había declarado con lugar el incidente promovido por Pernas Otero, como incidente al juicio, que versa sobre liquidación de cuentas y pago de $1,542,83 moneda del cuño norteamericano, y había apremiado a la demandada a practicar una liquidación posterior de cuenta corriente. Pero la referida Sala, acepta los alegatos que el doctor Varona opuso a la resolución del Juez, en apelación, y revocando aquella condena a ambos litigantes a estar y pasar por la primitiva liquidación practicada por la casa Gelats, e impone las costas a Pernas Otero, como litigante temerario y de mala fe.

**Separado del cargo al Secretario señor F. Gigato.**

En sesión de Sala de Gobierno, ayer la Audiencia habanera, bajo la presidencia del doctor Mario E. Montero, acordó por unanimidad la separación del señor Fernando Gigato Pagnatelli, del cargo de Secretario del Juzgado Correccional de la Segunda Sección, a virtud del expediente administrativo que se le instruyera, surgido éste por el proceso que se le sigue por el delito de malversación de los Fondos de multas impuestas en dicho Juzgado.

La Sala de Gobierno además, comunicó la separación al Juez Correccional de la Segunda Sección para que proceda a elevar terna para la previsión del cargo de Secretario, lo que posiblemente haga hoy el doctor Gonzalo del Cristo.

**Confirmada la pena a un tesorero que malversó**

La sala de lo Criminal del Tribunal Supremo ha confirmado la pena de ocho años y un día de presidio mayor y once días de inhabilitación que se impuso por la Audiencia al ex tesorero del Fondo Especial de Obras Públicas Gustavo Valls Beltrán, el cual se apropió de la suma de $10,593-10 de la recaudación de dicho Fondo Especial.

**Absuelto por estar exento dada su edad**

El menor Francisco Sánchez Sabino, que estaba acusado de tentativa de robo en los laboratorios de la droguería Johnson, en esta capital, fué absuelto ayer por la Sala Primera de lo Criminal de la Audiencia, al demostrarse que está exento de responsabilidad, toda vez que no tiene diez y seis años, según informe de los peritos Doctores Meluzá Otero y Calvo. El Tribunal dispuso que el menor fuera entregado a sus padres, conforme a la petición del defensor Dr. Jesús Valdés Crespo.

**Las actividades del Tribunal de Urgencia en el día de ayer**

El Tribunal de Urgencia absolvió ayer a Gumersindo Pérez Alvarez, acusado de asociación ilícita y propaganda sediciosa, siendo defendido por el doctor Armano Rabell. Y comenzó el juicio contra Angel García Montal-Juan González Martínez, y Justo Portela, acusados de asociación ilícita suspendiéndose para que comparezcan los testigos sargento Cepero y cabo Collazo, de la Policía Nacional, que los acusan.

Para hoy Urgencia tiene señalados estos casos: contra José Milián Leiva, dos juicios por conspiración y pertrechos de guerra. Milián fué Alcalde de Victoria de las Tunas y se le acusa de dirigir La Joven Cuba en la provincia oriental. Contra Gumersindo Pérez Alvarez, anteriormente mencionado, por pertrechos de guerra y asociación ilícita y tenencia de armas, y contra Froilán Vizcaíno, acusado de participar en el secuestro del señor Nicolás del Castaño, y que fuera absuelto recientemente del secuestro del señor Paulino Gorostiza.

Urgencia radicó causa ayer contra Juan Antonio Pomares, acusado del secuestro de la menor María Mederos: La acusación parece fundarse en cuestiones íntimas de familia.

### Un padre es acusado de apoderarse por medio de engaño de su hijo, amenazando a la madre con matarla si lo reclama

Un matrimonio fué acusado de expender mariguana en esta capital, ocultando la droga en las ropas de un hijo de ambos. El Juez de Instrucción dejó en libertad a la mujer

Se personó ayer en las oficinas de la Policía Secreta Antonio Gil Hernández Travieso, de San José 38, entre Mangos y Remedios, Jesús del Monte, denunciando que hacía cuatro días él y su esposa María del Carmen Almagro Cárdenas trajeron de la ciudad de Matanzas donde residían, al menor de dos años, hijo de Santa Almagro, hermana de María del Carmen, con objeto de tenerlo con ellos durante su estancia en esta capital; y que se había presentado José Luis Peñalver, residente en Mangos, 3, Jesús del Monte, padre del niño que había sido amante de Santa, pidiéndoles el bebé para llevarlo a pasear, a lo que accedieron, ya que saben que es el padre del niño. Pero es el caso que Peñalver no ha regresado con el niño y se ha negado a entregarlo, agregando que si Santa no vuelve con él, la matará. Del caso se dió cuenta al Juzgado de Instrucción de la Quinta Sección.

**Un padre que busca a su hijo**

En las oficinas de la Secreta se recibió ayer una carta-denuncia suscrita por José Isabel Gil González, de Real, 10, San Cristóbal, participando que su hijo Juan José de 17 años, ha desaparecido acusando a José o Abelardo Rodríguez, y a Dámaso Lago, de ser responsables de la desaparición, ya que, los dos, juntos con un asiático, vecino del domicilio de Lago, marcharon con su hijo a trabajar en el corte de cañas a una colonia del Término de San Cristóbal siendo infructuosas sus gestiones para conocer su paradero, sabiendo únicamente que últimamente estuvo en Bahía Honda, según le dijo el acusado Rodríguez, a cuyo amparo y al de Lago puso a su referido hijo.

**Un matrimonio acusado de expendedor**

Dos detectives de la Secreta del grupo de persecución de los infractores de la Ley de drogas supieron que en el Paseo del Prado, esquina a Trocadero, un matrimonio se estacionaba diariamente para expender cigarros de mariguana, y al comprobarlo procedieron a la detención de la mujer, que dijo nombrarse Mirta Mir de la Cruz, vecina de Aguila 114, y también del hombre, llamado Emilio Conde Gener, del mismo domicilio los que fueron puestos a disposición del Juzgado de Instrucción, que los dejó en libertad. La detención de Mirta fué laboriosa, ya que se resistió tenazmente a ser arrestada y agredió a los agentes de la autoridad, pudiendo ser sometida a la obediencia con gran trabajo. Los referidos detectives comprobaron que el matrimonio en cuestión, para despistar a la Policía, escondía los cigarros de mariguana en las ropas de su hijito, que Mirta llevaba en brazos, y además que cuando fué detenida introdujo en su boca los cigarrillos que tenía para expender, los cuales expulsó en un descuido de los agentes de la autoridad, completamente mascados.

**Fué por imprudencia del transeunte**

En informe rendido por la Policía Secreta al Juzgado de Instrucción, se hace constar que el chofer Jesús Fernández Lauzardo, vecino del reparto Lawton, no fué responsable de las lesiones que el vehículo que manejaba causó al transeúnte Manuel Varela Rosario, el primero de junio actual, en Luyanó entre Manuel Pernas y Juan Alonso, sino que el responsable fué el propio lesionado que trató de cruzar la calle antes que un tranvía que por allí transitaba, manejado por el motorista Manuel Piñeira.

**UNA JOVEN SALVO LA VIDA DE UN ANCIANO, AL CORTARLE LA SOGA CON LA QUE TRATO DE PRIVARSE DE LA VIDA**

En su domicilio, habitación número 73 de la casa Omoa número 11, trató ayer de suicidarse, ahorcándose, el anciano Manuel Reyes, que cuenta 85 años de edad. Acudió a tiempo su vecina, la joven Rita Rego Suárez, de 14 años de edad, que al darse cuenta de sus intenciones, le cortó la soga con un cuchillo, salvándole la vida. Trasladado el anciano al centro de socorro, fué asistido de síntomas graves de asfixia.

Afirmó el anciano que su resolución obedecía a estar enfermo y no merecer la pena vivir en tales condiciones.


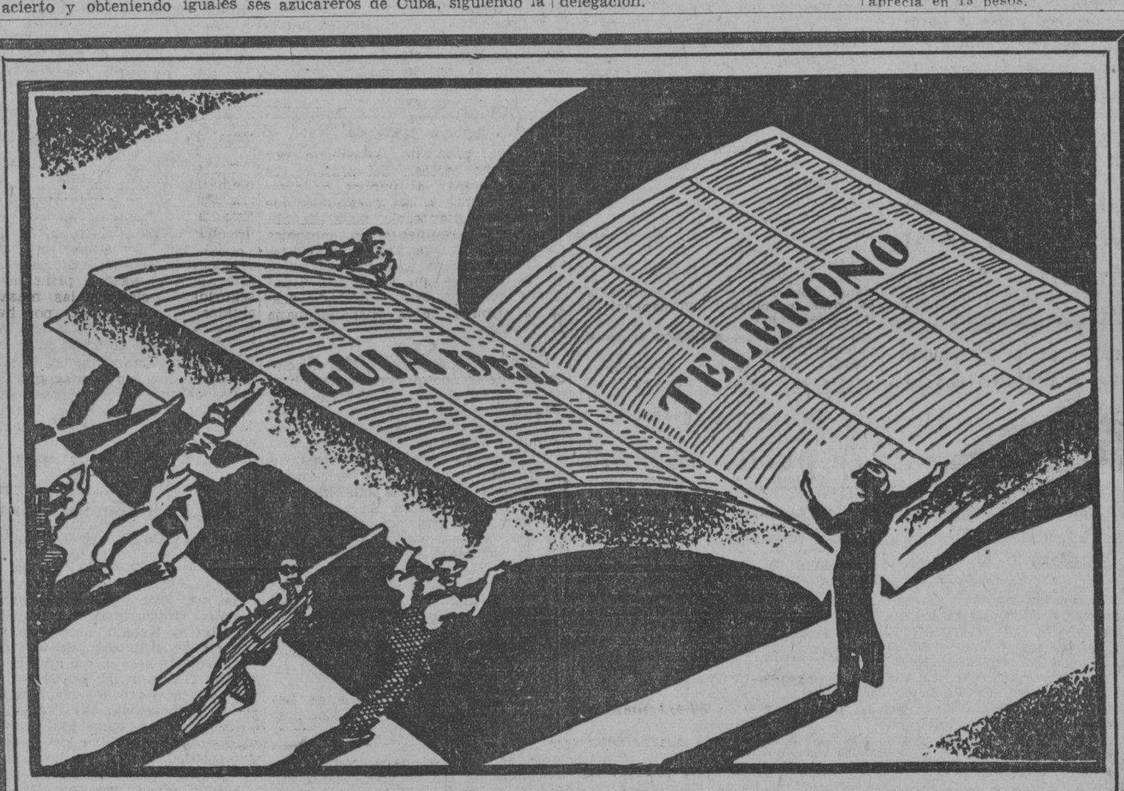


SE CIERRA EL DIRECTORIO TELEFONICO el día 10 de Junio

Recuerde que el Directorio se edita cada **seis meses** y que **su nombre y su número no aparecerán** durante este tiempo, si no solicita su teléfono antes de esa fecha

**Visite nuestras oficinas o llámenos al A-0715 y le atenderemos con prontitud.**

CUBAN TELEPHONE COMPANY


M.E.C.D. 2016

# LAS CORPORACIONES ECONOMICAS INSISTEN EN QUE SE DEBE PERFECCIONAR LA COBRANZA DE IMPUESTOS

# EN LO ADELANTE, SOLO LOS SECRETARIOS HARAN LA REORGANIZACION BUROCRATICA

## *Agnese Roy, la bailarina que visitó a La Habana hace catorce años, vuelve consagrada por la crítica y el público*

Albertina Rasch, su maestra, tiene dos academias: una en Nueva York y otra en Hollywood. Agnese dirige una. El ballet es la base del arte coreográfico moderno

Agnese Roy

Albertina Rasch, como es sabido, fué famosa bailarina, y ahora tiene en Hollywood un estudio donde da clases y prepara ballets y cuerpos de bailes modernos para las grandes producciones cinematográficas. La Rasch y su grupo de bellísimas muchachas estuvieron en Cuba hace catorce años, obteniendo brillantes éxitos que hicieron posible su triunfal tournée por provincias, actuando hasta en poblaciones pequeñas...

Recibe ahora el DIARIO la visita de Agnese Roy, una de aquellas muchachas de Albertina Rasch, convertida en dama de gran apariencia, turista de alta clase, llena de buen humor, de gracia mundana y de deseos de distraerse. Viene a la Habana de vacaciones después de un laborioso invierno al frente de la Escuela de Bailes Clásicos y Modernos que Albertina Rasch mantiene funcionando en New York.

Agnese Roy es hija de escocés y de francesa. Desde muy niña estudió con Albertina Rasch, llegando a ser una de las primeras figuras de su cuerpo coreográfico. Ahora, retirada de las tablas, se dedica a la enseñanza y dirige la Escuela, que cuenta con un centener de alumnos desde cuatro años de edad en adelante. Mientras Roseñada lucha por captar el perfil vigoroso de Agnese Roy, Teté Rodríguez, joven cubana alumna suya, nos da interesantes detalles de la organización y sistemas de la Escuela.

Todos los estilos se basan en el ballet. Los ejercicios comienzan en la barra para adquirir elasticidad, ritmo y fortaleza. Pero como la estética actual requiere mayor amplitud de medios de expresión y las corrientes artísticas han impuesto gustos variados en las multitudes, la Rasch se ha ajustado a las necesidades de la época presente y tiene también un profesor de bailes de interpretación y una profesora alemana de bailes modernos, llenos de ángulos y de movimientos de grupos. Walton Biggerstaff se halla ahora en Europa estudiando las nuevas modalidades de la danza, y la Stolzberg fué traída expresamente de Alemania para implantar el sistema Joos que desarrolla ritmos novísimos.

—Una vez estuve posando para un cuadro —nos dice Agnese Roy con su gracia incesante— y me quedaba completamente dormida. Protestaba el artista... pero también protestaba cuando me movía. Prefiero a los caricaturistas, que no exigen nada...

—¿Cuánto cobran en su Escuela por las clases?

—Diez pesos cada hora en clases individuales, y veinte pesos mensuales en clases colectivas.

Y ante nuestro asombro añadió:

—Y no damos abasto para tantos discípulos. Yo trabajo desde las ocho de la mañana hasta las siete de la noche, y los domingos los dedico a ensayar grupos. Los grupos me representan el mayor reclamo. Ahora tengo seis muchachas en la Dorchester House de Londres. Fueron en marzo, contratadas por un mes, y les han prorrogado el contrato hasta agosto. Este detalle es el mejor elogio que pudiera hacerse de ellas.. y de mí, que soy la profesora. Tengo otras seis muchachas en el «roof» del Hotel St. Regis de New York. Y estoy preparando un tercer grupo. Es el trabajo más difícil y para el que se requiere mayor preparación: los pasos los enseña cualquiera que los haya aprendido, y hasta enseñar números sueltos no es tal difícil... Ah, pero montar un ballet, organizar evoluciones hasta hacerlas constituir un espectáculo, ya es otra cosa...

Ofrece cigarrillos de su pitillera. El caballero José A. Rodríguez, representante de la Continental Films, a quien debemos la presentación de la artista, le pregunta si las bailarinas deben fumar.

—Yo se lo prohibo a mis discípulas, y también que beban: pero como estoy aquí de vacaciones, consumo el incomparable ron cubano y echo humo constantemente. Ya yo he perdido la línea...

—Pero no la agilidad, afirma Teté Rodríguez. Es admirable verla en el estudio ejecutar los pasos y los saltos de la mañana a la noche. Parece que el baile da una agilidad eterna.

—¿Cuál es, a su entender, la primera figura actual en el baile?

—Vivian Fay, la primera bailarina de «El Gran Vals», que fué montado por Albertina Rasch. Ya ve usted, poco debemos a los hombres.

Y al notar nuestra sonrisa añade:

—Sí, soy feminista. Los hombres nunca me dieron nada gratis. Desde muy joven he tenido que trabajar, y trabajaré mientras pueda. Afortunadamente me produce para vivir bien y para tomar vacaciones dos veces al año. Y como la Habana me ha gustado tanto —ha progresado muchísimo en catorce años— aquí me tendrán de paseo otra vez, por tres semanas, el próximo invierno.

**Armando MARIBONA.**

## *Un informe del ingeniero Enrique Montoulieu sobre el abastecimiento de agua a La Habana y sus barrios*

A petición de los industriales expresa su criterio personal sobre las investigaciones que vienen realizando los técnicos para la solución del grave problema que confronta la ciudad

Invitado para expresar mi personal criterio, por Industriales de la Habana, sobre la interesante incógnita que se le presenta a la Ciudad con la ofrecida explotación de unos pozos tubulares profundos en la margen derecha del Río Almendares, aguas arriba de los Manantiales del Calabazar, ya casi los únicos que alimentan aquél río, y surgentes en esa misma margen, no tengo inconveniente en dar mi opinión tan franca como desinteresada.

La razón porque ha inquietado a la opinión pública, es porque esa incógnita plantea el siguiente dilema: esa extracción, o bien afectará el rendimiento de los manantiales captados y por captar río abajo, que son principal fuente de abasto de 4 acueductos (Habana, Santiago de las Vegas, Mariano y Regla y numerosas industrias cubanas, agotando el ya casi exhausto Almendares, y Zanja Real dentro de la Urbe, convirtiendo a la Capital de una ciudad de alta salubridad en foco epidémico continental, o por el contrario no producirá esos temibles afectos, y entonces la Ciudad contaría con una nueva fuente de abasto que añadir a sus ya grandes sistemas de captaciones subterráneas.

En otras palabras, están sobre los platillos de la balanza del destino un inmenso mal y un gran bien, para la ciudad capitalina de Cuba. No es extraño que toda ella se interese, del lado a que esa balanza se incline.

Me he enterado por la prensa periódica de esta fecha (junio 3), que el Consistorio Municipal, dándose cabal cuenta del problema planteado ho resuelto poner esta decisión capital en manos de quienes únicamente pueden emitirla, previos experimentos, y es a los Ingenieros cubanos. Ha acordado dicha cámara el someterla a la prestigiosa Sociedad Cubana de Ingenieros y a la Universidad Nacional. Nada mejor puede hacerse, pues ya no se trata de comprobar teorías ni de reforzar polémicas técnicas. La magnitud y gravedad del problema enunciado así lo reclama. Por tanto merece calurosos plácemes la cámara Mnicipal por ese gesto y me honro en ser el primero en declararlo, como ciudadano y como profesional.

Si las pruebas técnicas resultan favorables a los promotores, entre los que me honro en contar como amigos muy queridos, compañeros subalternos de un cuarto de siglo atrás y colegas profesionales de prestigio técnico, nadie más satisfecho por su éxito que el firmante, en sus desvelos de 30 años en que a esta capital se dote de amplios y permanentes caudales de abasto de agua de primera calidad. Me refiero especialmente a los señores Govea y Rocha e ingenieros Masses-Varela y Cosculluela.

Si las pruebas técnicas de rigor, que en este caso deberán ser, entre otras principalmente, aforos simultáneos del volúmen total de extracción con aforos del Río Almendares en la presa demolida de la finca «América», en el puente del Calabazar, extracción de la Planta Torrance del acueducto de Santiago de las Vegas, idem de la toma de aguas de Mazorra, si está funcionando, y aforo del Río Almendares en el puente de Vento y del canal de Albear con la Cúpula de Cristal en Vento, túnel, comparativamente con iguales aforos en esos mismos puntos en días en que no funcionen las bombas de extracción de la Catalina, desde luego en períodos de sequiaje, fuera de lluvias: si esas pruebas, repetimos, resultan comprobatorias de que el caudal actual del Río **no merma** durante pruebas de períodos de tiempo prudencialmente calculados, les anticipo mi entusiasta felicitación, pues la Habana tendrá una nueva fuente de abasto que añadir a las que ya explota, y situada estratégicamente detrás y cercana a la zona de mayor deficiencia del abasto actual. Los 10 millones de galones que la Comisión del Agua proyectó en su informe de marzo captar adicionalmente en Aguada del Cura, bien vendrán entonces para cederselos al Acueducto de Marianao, que excediéndose actualmente de su concesión, está produciendo ya grave daño a las grandes industrias que de ese río y la Zanja Real toman su agua industrial y al saneamiento del Río Almendares, que aforado por el firmante el miércoles 2 del actual solo traía 5 y ¾ millones de galones por día en vez de los 10 que requiere el saneamiento del cauce del río y las necesidades mínimas del gran núcleo industrial de Fuentes Grandes.

Si las pruebas técnicas resultan desfavorables, afectando el caudal del Almendares, y manantiales captados, quiero ser también el primero en aconsejar a la cámara Municipal que los gastos totales de esas instalaciones y pruebas de la catalina sean reembolsadas a los promotores, ya que ni el Estado de la Provincia ni el Municipio han invertido el costo actual de esos útiles experimentos, que nos probarán positiva o negativamente la existencia de una nueva fuente de abasto en punto conveniente para la Zona Sur de la Víbora.

Para terminar, me place informar a los distinguidos industriales que me han honrado con pedirme mi opinión sobre la materia y sus fases lesivas, que en reciente entrevista del firmante con el señor Carlos Govea, alma ejecutiva de esta investigación Hidrológica, y muy querido amigo de años atrás, me ha encargado transmita a los industriales de la Habana, que es su firme propósito y decisión, en el caso que las pruebas le sean desfavorables, por afectar el régimen de caudal del Río Almendares y manantiales captados en sus márgenes, que él y sus campañeros de empresa se desligan inmediatamente de ese empeño, pues su principal respeto y consideración es a no lesionar respetables interesantes industriales, públicos y privados ya establecidos con mucha anterioridad a estos nuevos empeños.

(Fdo). Ingeniero
**Enrique J. MONTOULIEU**

## A NUESTROS SUSCRIPTORES

**Enterada esta Administración de que ciertos individuos tratan de sorprenderles, pretendiendo efectuar cobros de suscripciones sin el recibo oficial de esta Empresa, avisamos a nuestros suscriptores para que, en ningún caso, paguen sin ese documento; agradeciéndoles su aviso inmediato por los teléfonos: M-7911, M-7912 y M-7913, para proceder contra esos timadores.**

## HA DEJADO DE FUNCIONAR LA OFICINA DE COMPENSACIONES QUE REALIZABA ESAS LABORES

Satisfecho el Consejo de las gestiones del Secretario de la Presidencia. Norman H. Davis será condecorado. Se clausura provisionalmente el Hotel Nacional de La Habana

Celebró sesión ayer el Consejo de Secretarios.

Iniciada la asamblea a las diez de la mañana, terminó a las dos de la tarde.

A dicha hora los Ministros tomaron asiento a la mesa del Presidente de la República, quien los invitó a almorzar.

Sobre las asuntos tratados se facilitó la siguiente nota a los reporters:

**La reorganización burocrática**

Se acordó ratificar todo lo actuado por el doctor José E. Bringuier, Secretario de la Presidencia, como comisionado por el Consejo para auxiliar a ls demás Secretarios del Despacho en la reorganización del personal burocrático del Estado, de cuya actuación el Consejo queda altamente satisfecho, y por la cual el señor Presidente de la República y todos sus compañeros expresaron al aludido Secretario la más viva gratitud.

También se acordó, al respecto, que en lo que queda por realizar de dicha reorganización, se lleve a cabo, en lo adelante, directamente por los Secretarios en sus respectivos departamentos de conformidad con lo que aconsejen las necesidades del servicio.

**Las donaciones para el monumento a Martí**

Por el señor Secretario de Justicia se informó al Consejo que el Presidente del Tribunal Supremo le había comunicado que los magistrados y funcionarios de ese alto Tribunal contribuirán muy gustosamente, con un día de sus haberes a la cuestación pública abierta por el Gobierno al objeto de levantar un gran monumento nacional al Apóstol Martí, y que había dado conocimiento de ese ofrecimiento a los demás funcionarios auxiliares y subalternos del Poder Judicial de la República, a los propios fines.

El Consejo quedó impuesto, y todos los Secretarios acordaron seguidamente, contribuir a dicho fin con la mitad de sus sueldos correspondientes al actual mes de junio.

El propio Secretario de Justicia, al adherirse al anterior acuerdo, fijó que los empleados del Departamento a su cargo cooperarán a esa obra, con un día de haber de sus sueldos de este mes. Los demás Secretarios se expresaron en igual sentido.

**Otros acuerdos**

A propuesta del Secretario de Defensa Nacional, el señor Presidente dispuso conceder el ingreso en la Orden Nacional de Mérito «Carlos Manuel de Céspedes» del Honorable Norman H. Davis, en premio a sus constantes y reiterados servicios a Cuba.

Se acordó nombrar al señor Angel Solano en la vacante existente en la Comisión de los Bonos de Obras Públicas, por renuncia del General Montalvo.

A propuesta del señor Presidente, se acordó activar los estudios en relación con los expedientes instruídos a virtud de reposiciones ordenadas por la Comisión del Servicio Civil.

El Secretario de Hacienda informó en relación con el problema del tránsito por carreteras, y a su propuesta, se acordó que una comisión integrada por técnicos de las Secretarías de Comunicaciones, de Obras Públicas y de Hacienda, designados por los respectivos Secretarios, estudie con urgencia este asunto a fin de tomar las medidas convenientes sobre el particular.

Se encomendó al Secretario de Hacienda el estudio de la forma viable en que se pueda facilitar al Secretario del Trabajo los $15.000 que necesita para gastos de reembarque de antillanos.

Se autorizó al Secretario de Obras Públicas para que acceda a la petición de los dueños del «Hotel Nacional» respecto a que se les permita cerrar dicho establecimiento, si fuere necesario, hasta el quince de noviembre próximo, en virtud de reparaciones que es indispensable realizar en el mismo.

Se acordó que por el referido Secretario de Obras Públicas se proceda a la valoración de las obras realizadas en el Palacio de Justicia de Oriente.

También se acordó que el propio Secretario de Obras Públicas presente oportunamente al Consejo una relación detallada de las cantidades invertidas con cargo al crédito de $500.000 para mejoras de ríos y puertos.

## Resuelta la crisis que surgió en la mesa de la Cámara

Apenas se inició dicha crisis, los Representantes celebraron conferencias hasta conjurarla

Un congresista comentaba ayer el problema que hubo de confrontar, por algunos momentos la mesa de la Cámara de Representantes.

Se refirió en primer término a las reuniones que ha venido celebrando el Comité Parlamentario del Partido Unión Naconalista, en las cuales se hizo patente la inconformidad de los miembros de dicho Comité con la actuación de la expresada mesa, a causa de la distribución de las compensaciones burocráticas y el propósito de que los nacionalistas de la Cámara observasen una actitud de reserva en cuanto a apoyar las leyes propugnadas por las mayorías.

Y en segundo lugar habló de la posibilidad de una crisis de la repetida mesa cameral.

Afirmó que para el caso de que fuese planteada la cuestión de confianza seguramente se pronunciarían 85 votos en contra la permanencia de la actual mesa.

Los votos están divididos en la siguiente forma:

Frente Parlamentario Democrático, 41. Frente Social, 7. Menocalistas, 12. Nacionalistas, 25.

**Solucionado el problema**

A última hora se informó en el Capitolio que la posibilidad de la crisis había quedado enteramente disipada después de numerosas conferencias.

Como resultado de éstas, se designó una comisión compuesta de un representante por cada provincia, pertenecientes a los distintos partidos con el fin de solucionar la cuestión surgida.

El asunto quedó resuelto ayer mismo.

## Suspendida la manifestación de ómnibus y camiones que estaba señalada para mañana

La UNT. nos remite para su publicación, la siguiente nota:

La Unión Nacional de Transportes (UNT.), la más formidable organización de transporte que se recuerda en la historia de Cuba, bajo cuya bandera magnífica se agrupan las principales empresas de transporte, tanto de carga, como de pasajeros, velando por los intereses de sus millares de componentes, había dispuesto la celebración de una magna manifestación de tres mil ómnibus y camiones que habrían de desfilar el día 10—mañana— por frente a Capitolio y Palacio en señal de protesta por el impuesto que se le pretendía imponer al transporte por las carreteras de la República.

Pero el Comité Ejecutivo de la UNT., teniendo conocimiento que el Gobierno tomando en consideración la justa y vigorosa protesta iniciada por esa gran organización, contra la implantación de dichos impuestos, ha determinado su no creación hasta tanto el Congreso de la Nación no legisle sobre materia de transporte, dando las leyes adecuadas de garantía y protección, ha determinado igualmente suspender la manifestación anunciada.

## Triunfa La Suarée como escritor de argumentos de cine

Obtuvo el primer premio en el concurso de la Hermandad Ferroviaria. Harán una film

Octavio de La Suarée.

Octavio de la Suarée—compañero fraterno a quien las tierras de Francia le brindaron un apellido sonoro y un cúmulo de experiencias acaba de obtener un triunfo que es el triunfo de todos los que con él laboramos.

En efecto, Suarée—gran repórter, escritor y novelista de primera fuerza—acaba de iniciarse en el difícil género del argumento cinematográfico con acierto tal, que esa su primera producción conquistó primer premio en el concurso organizado por la Hermandad Ferroviaria de Cuba.

«Caminos de Hierro», cuyo es el título del argumento de Octavio de la Suarée, será la historia que, con aditamentos especiales, se dispone a filmar la Hermandad Ferroviaria, en su afán de hacer una buena película cubana capaz de obtener el éxito económico que la lleve a la realidad de la construcción del edificio social.

Suarée, magistralmente captado por Roseñada en la caricatura que encabeza estas líneas, habrá de ofrecernos en breve una interesante novela, de nueva tesis que, sin duda, constituirá un acontecimiento literario.

## *Una entrevista con el eminente profesor de la Universidad de Bonn, Dr. Herbert Von Beckerath*

Al contestar a una de las preguntas, dijo: «Los hombres no somos dioses para modificar, a medida de nuestros deseos, las condiciones psicológicas e históricas de los pueblos»

**El eminente economista alemán, Dr. Herbert von Beckerath y nuestro compañero Urrutia posan en las claridades del Hotel Nacional.**

Por obra y gracia de la Institución Hispanocubana de Cultura tenemos de visita en la Habana a un eminente economista alemán, el Dr. Herbert von Beckerath, profesor de la universidad de Bonn en su patria.

A virtud de unas vacaciones que disfruta para realizar estudios específicos en los Estados Unidos, profesa actualmente y por modo alternativo una cátedra de economía en la universidad estatal de North Carolina y otra en la universidad de Duke ubicada en el mismo Estado, ambos centros de estudios reputados en el más alto rango cultural.

Su primera conferencia, dictada en correcto español para los socios de la Hispanocubana, ha producido expectación pública porque, después de explicar en ella el proceso de las ideas y del desarrollo económicos en los últimos ciento cincuenta años, anunció que en la segunda, que será el domingo 13, expondrá sus personales puntos de vista sobre el devenir económico de nuestro tiempo.

El profesor von Beckerath, quien además es un fecundo escritor y autor de libros notables en su especialidad, ha tenido la gentileza de contestar algunas preguntas concretas que, en entrevista con uno de nuestros redactores, le formulara el DIARIO DE LA MARINA.

Nuestro propósito, satisfecho por la exquisita cortesía del profesor, es el de anticipar al público su actitud en cuanto a las cuestiones que hubimos de plantearle, no el de obtener una argumentación metódica de sus criterios personales. Para este fin remitimos al lector al curso de conferencias que con plena autoridad científica está ofreciendo desde la tribuna de la Hispanocubana de Cultura.

x x x

Cuando llegamos al Hotel Nacional donde el doctor von Beckerath se hospeda, ya él nos aguardaba en el magnífico salón de visitas. Posamos para el fotógrafo como trámite ineludible y entramos en materia.

El redactor llevaba escritas sus preguntas, sabiendo que el erudito economista no tendría que improvisar para contestarlas. En cambio no tomamos nosotros por escrito nota alguna de sus respuestas; las confiamos a nuestra memoria; mejor dicho, a nuestra comprensión. Damos pues, sólo la esencia de sus palabras, salvando en favor suyo cualquier error o impropiedad técnica en que podamos incurrir.

Herr von Beckerath lee nuestra primera pregunta.

**El "señoreaje"**

"Un país empobrecido que no tiene papel moneda está con sus presupuestos en déficit. Por todo remedio financiero se limita a emitir millones de pesos en papel con garantía, digamos, de 60 por ciento en plata, con lo cual el Estado gana 4 millones en cada 10 millones de pesos emitidos en papel. Nivela los presupuestos repitiendo esta operación cada vez que le hace falta. Esto equivale a un impuesto interior de 4 millones de pesos por cada emisión.

¿Cree usted que es éste un buen sistema o que, al contrario, contribuye a empeorar la situación? Si no es bueno, ¿qué recomendaría?

El profesor sonríe y nos interroga:

—¿Esta cuestión se refiere a Cuba, verdad?

—Sí, señor; pero le anticipo que es la única viciada con tal defecto.

—Es un remedio temporal y riesgoso,—empieza diciendo—al que recurren los gobiernos en casos urgentes. Como ustedes dicen en la pregunta, es un verdadero impuesto interior, aunque de los mejor tolerados por los pueblos; pero contra el cual a la larga reaccionan. No resuelve el problema fundamental de la penuria económica apuntado por ustedes.

—Debo aclararle, profesor, que estábamos muy escasos de numerario.

—Eso ya es distinto, nos replica, y envuelve la necesidad de una vigilancia para no sobrepasar el volumen monetario que exigen las condiciones eventuales del mercado cubano. Hay, entonces, en esta cuestión dos problemas: uno monetario que aconseja emitir con buena garantía hasta el límite de la necesidad; otro, económico, que no queda resuelto sino agravado con ese impuesto interior que es el "señoreaje" de la plata. Por desconocer las circunstancias especiales de la economía cubana me está vedado recomendar ahora una solución conveniente.

**La desvalorización monetaria**

Segunda pregunta: "¿Qué opina de la desvalorización monetaria que está en boga en los principales países? ¿La cree capaz de mermar el capital de ahorros?

—En efecto, restringe la capitalización de ahorro, por lo que implica de inseguridad. Pero a menudo ha sido necesaria esa desvalorización por sus efectos en el comercio exterior de los pueblos. Es materia muy delicada y compleja que será tema de mi conferencia tercera.

**Intervención del Estado**

Tercera pregunta: "Dada la problemática económica de la post-guerra, ¿cree usted conveniente que los Estados intervengan en las relaciones del capital y el trabajo?"

—Es otra necesidad de nuestra época,—nos explica,—en la cual se está abriendo paso el principio de la seguridad social de las masas excluídas de las riquezas por hallarse éstas acumuladas en pocas manos. Es una función también muy delicada para los Estados, sobre todo en lo de mantener, sin demagogia los salarios dentro de los límites circunstanciales de los precios del mercado. El exceso demagógico suele ser contraproducente para el propio obrero. Es cuestión de mucho tacto y equilibrio. En los Estados Unidos existen hoy dos tendencias opuestas: la de la Secretaría del Trabajo que pide normas estables de seguridad social, y la de Mr. Hull que necesita elasticidad para ajustar la economía de los Estados Unidos a las alternativas de reciprocidad con los otros mercados del Continente Americano. De esto trataré en mi cuarta conferencia.

**El Comercio Internacional Público**

Cuarta pregunta: "¿Cree usted conveniente que los gobiernos, puestos de acuerdo, controlaran por medio de un sistema de licencias las importaciones y exportaciones de sus respectivos países a fin de suprimir la anarquía existente en el comercio internacional, satisfacer las necesidades vitales de los pueblos suministrándose productos que les son indispensables, y acabar con el desempleo? ¿Le parece practicable la idea?"

Al leer el párrafo precedente, el rubio y jovial catedrático no sólo sonríe como al principio, sino que ríe francamente.

—¡No, no...!, exclama con resolución. En mi tercera disertación demostraré lo utópico de este proyecto. Eso traería mayor confusión y conflicto en las relaciones internacionales.

El nacionalismo sigue imperando en el mundo, lo mismo en las democracias que en los Estados totalitarios y en los socialistas. ¿Cuándo se alcanzaría una concertación voluntaria internacional capaz de lograr esos resultados? Como veremos en esa disertación, lo que se necesita de inmediato es mucho menos ambicioso y, no obstante, se dificulta con seguirlo. Opino que Europa debe extremar la racionalización de sus recursos para vivir, y que los países nuevos como los de América deben diversificar su producción a fin de no depender tan rigurosamente de sus importaciones.

Los hombres no somos dioses para modificar a la medida de nuestros deseos las condiciones psicológicas, históricas y naturales de los pueblos.

**El «New Deal»**

Quinta pregunta: "¿Opina usted que a la larga el "new deal" de Roosevelt será beneficioso a la economía y la paz social de los Estados Unidos, o que será adverso?"

—Nadie sabe, responde, lo que es el "new deal", y mucho menos a lo que conducirá. Es un invento americano que escapa a toda previsión fidedigna. Es una cosa ecléctica y pragmática cuyo resultado depende de circunstancias imprevisibles, puesto que no obedece a un plan cabalmente determinado. Dentro de ese amplio "new deal" hay otros muchos "new deals" que pueden desarrollarse o frustarse. No es extraña mi perplejidad, ya que igualmente la padecen los mejores y más connotados especialistas que contemplan su proceso.

**Las "huelgas sentadas"**

Ultima pregunta: "¿Qué piensa usted de las "huelgas sentadas" de los Estados Unidos y de la aspiración de los obreros a participar en las utilidades que las nuevas técnicas y máquinas procuran a los negocios industriales y agrícolas?"

—La aspiración es buena; el método no. Es curioso el querer implantar estas innovaciones dentro de los principios de una Constitución individualista y capitalista como la de los Estados Unidos. Se hacen ingeniosos malabarismos de interpretación constitucional que habrá que esperar a ver a qué conducen.

Mi observación personal es que la mayoría del proletariado genuinamente norteamericano es esencialmente individualista y apegado a la propiedad privada. Las "huelgas sentadas" empezaron siendo una mera táctica de los huelguistas para impedir que se les reemplazara con otros obreros. Luego vinieron los "técnicos" y aprovecharon este suceso nuevo para elaborar todas estas teorías que están brotando del movimiento.

A mi juicio, el colectivismo marxista es ya tan obsoleto como el liberalismo. Lo que vendrá a reemplazarlos no está claro todavía ni el fabricarlo cae dentro de las facultades de un solo hombre, un solo pueblo ni una sola generación. Repito que los hombres no somos dioses. En cuanto a mí, como profesor, creo que debemos considerar objetivamente los hechos, confrontarlos con las ideas coetáneas, anotar sus concomitancias y procurar obtener de todo ello la mejor y más inteligente guía para la paz, la felicidad y el progreso humanos.

Lo cual, pensamos nosotros al cerrar esta información, demuestra la sabia modestia del profesor Herbert von Beckerath.

**G. E. U.**

## EXPRESAN QUE ES LA UNICA FORMA DE NIVELAR EN ESTA REPUBLICA, EL PRESUPUESTO

Se han manifestado siempre esas entidades por una reforma total del sistema tributario que alcance al fundamento mismo del impuesto. Son contrarias a los cambios parciales

El Comité Conjunto de Corporaciones Económicas de Cuba y la Federación Nacional de Corporaciones Económicas que han expuesto su opinión sobre la creación de nuevos impuestos, considerándose aludidos en unas declaraciones del señor Secretario de Hacienda, publicadas en la prensa local del día 8 del mes corriente, estiman necesario hacer las manifestaciones siguientes, para que tanto el Congreso como la opinión pública conozcan y aprecien debidamente la actituti que, acerca de tal problema, han asumido las corporaciones mencionadas.

Cuando el señor Secretario de Hacienda declara que ya conocía de antemano el criterio de las corporaciones económicas, porque invariablemente se han mostrado contrarias a toda creación de nuevos tributos, pretende, seguramente, atribuir a estas entidades el mantenimiento de una oposición sistemática y caprichosa, que éstas no han ejercido nunca y que no podían, tampoco, ejercer en los actuales momentos.

Lo que las corporaciones económicas han querido siempre, por considerarla necesaria y oportuna, es una reforma del sistema tributario que alcance al fundamento mismo del tributo; y a lo que las corporaciones económicas se han opuesto y continuarán oponiéndose, es a la modificación parcial de ese régimen tributario, por la cual se improvisa la creación de determinados tributos, que muchas veces no constituyen más que recargos sobre los ya existentes, aumentando así las evidentes injusticias de que adolece nuestro sistema tributario.

Cualquier medida qu se adopte para sanear y encauzar la Hacienda, lleva consigo un régimen de refuerzo de los ingresos y de austeridad en los gastos; pero aquél refuerzo debe buscarse más en el rigor de que se sobre lo debido y no escape al cumplimiento de sus cargas, en la proporción justa, ciudadano alguno ni elemento imponible, que en el recargo o creación de impuestos, que agotan la resistencia del contribuyente y obstruccionan el desarrollo de la riqueza. Bien está que el Estado procure que el cumplimiento de sus fines y la prestación de los servicios públicos se llenen debida y dignamente dentro de nuestras potencialidades; pero la posibilidad de los refuerzos de los ingresos debe examinarse y aquilatarse cuidadosamente, para que la obra de nivelar el Presupuesto no se efectúe produciendo los daños inmensos que se ocasionarían al gravar las actividades comerciales e industriales, que son las fuentes de ingresos que han dado y vienen dando hasta el exceso sus aportaciones al erario público.

Las corporaciones económicas mantienen firmemente, apoyándolo en cálculos ciertos y no en suposiciones erróneas, el criterio de que, hoy por hoy, no existe otro medio de alcanzar rápidamente la nivelación de los presupuestos que no sea la radical reorganización de los sistemas o procedimientos de cobranza de todos los impuestos existentes, para su mayor eficacia y para su reducción en lo que tengan de superfluos. El señor Secretario de Hacienda, por el contrario, afirma que no puede basar en esta reorganización fiscal y administrativa los ingresos para cubrir los gastos del Estado, porque ello equivaldría a girar sobre cantidades supuestas, aunque desde ahora procurará elevar las recaudaciones.

Este argumento del señor Secretario de Hacienda no tiene la menor consistencia, porque las corporaciones económicas podían aducir, con iguales razonamientos, que la cantidad que se espera obtener con la creación de los nuevos impuestos está basada también en cantidades supuestas, que en este caso pueden dar resultados totalmente inesperados, porque se ignora la repercusión que algunos de los nuevos tributos propuestos tendrán en el momento de su aplicación y cobranza entre los cuales merece destacarse el de la letra de cambio, del cual se dice que producirá una fuerte restricción en el crédito y una gran disminución de las transacciones.

El argumento expuesto por las corporaciones económicas está apoyado en hechos ciertos, positivos, evidentes. El propio señor Secretario de Hacienda ha comentado públicamente la desorganización que en la Administración Pública produce el cambio constante de funcionarios y empleados, agravado por las llamadas compensaciones políticas y ha reiterado la necesidad de respetar en sus cargos a los empleados técnicos o competentes. Nadie puede negar que estos cambios constantes, registrados desde hace varios años, han quebrantado los procedimientos de inspección y cobranza inherentes al sistema tributario; nadie puede desconocer, tampoco, que si la cobranza y la inspección de los nuevos tributos tienen que ser efectuadas por personal incompetente, nunca podrán producir lo que de ellas se espera, y entonces sí se encontrará el señor Secretario de Hacienda en el caso de girar sobre cantidades inexistentes.

Las corporaciones económicas señalan un mal y proponen un remedio. El señor Secretario de Hacienda, que reconoce la existencia del mal, aplaza la aplicación del remedio y echa sobre ese organismo enfermo nuevas cargas y responsabilidades, agravándolo en forma tal, que cuando pretenda curarlo ya no existirá el enfermo.

No se puede edificar sobre cimientos débiles; no puede existir administración cuando se carece de organización y sistemas adecuados, eficientes, para lo cual se requiere, indispensablemente, personal de reconocida probidad, de probada competencia, de verdadera experiencia.

La reforma radical de los sistemas de cobranza de los actuales impuestos, y la reforma radical, también, en los procedimientos de admisión, preparación y ascensos de los empleados o funcionarios, producirán el único resultado inmediato para obtener ingresos que cubran los Presupuestos. La creación de nuevos impuestos, como medida aislada de emergencia, harán más entorpecedora y enojosa la exacción de todos los tributos, sobre sí para esta exacción únicamente se cuenta con los procedimientos actuales, cuya ineficacia reconoce el propio señor Secretario de Hacienda cuando declara que se propone mejorarlos para elevar la recaudación.

El saneamiento del comercio y de la industria, como consecuencia de la desaparición del clandestinaje mantenido por las evasiones y fraudes existentes, hará más fácil la vigilancia, más exacta la aplicación de la Ley, más progresiva la difusión del deber tributario y más explícita la acción tutelar del Estado, el cual, si recauda, es para servirse del ciudadano mismo y no por el gusto de exprimirlo.

Este es el criterio que mantienen las corporaciones económicas representadas por el Comité Conjunto de Corporaciones Económicas y la Federación Nacional de Corporaciones Económicas, que lejos de sostener una oposición sistemática o caprichosa, como parece suponer el señor Secretario de Hacienda, siempre se hayan dispuestas a laborar al lado del Poder público en cuanto demande la conveniencia de Cuba.

## La Marina ofreció ayer un homenaje al Cor. Timberlake

Altos oficiales brindaron un testimonio de afecto al distinguido Attaché de E. U.

El comandante Antonio Morales, jefe del Distrito Naval «Miguel A. Hernández», ofreció ayer un banquete en honor del attaché militar de la Embajada de los Estados Unidos de América en Cuba, coronel Timberlake.

El simpático acto, que tuvo lugar en el espacioso salón-comedor de aquel Distrito, reunió en torno del festejado a numerosos oficiales de alta graduación, entre ellos el Coronel Jefe de Estado Mayor de la Marina, Angel A. González, teniente coronel Regino Pérez, Jefe de Administración; comandante José Agüila; capitán H. Aguilera, tenientes Seijas, Miró y Montalvo; capitanes Justiz, González, Meunier, Ortega, Fernández y muchos más.

Antes del banquete, el coronel Timberlake, en unión del comandante Morales y sus compañeros, visitó todas las dependencias del Distrito, quedando encantado del orden y confort imperantes en el mismo.

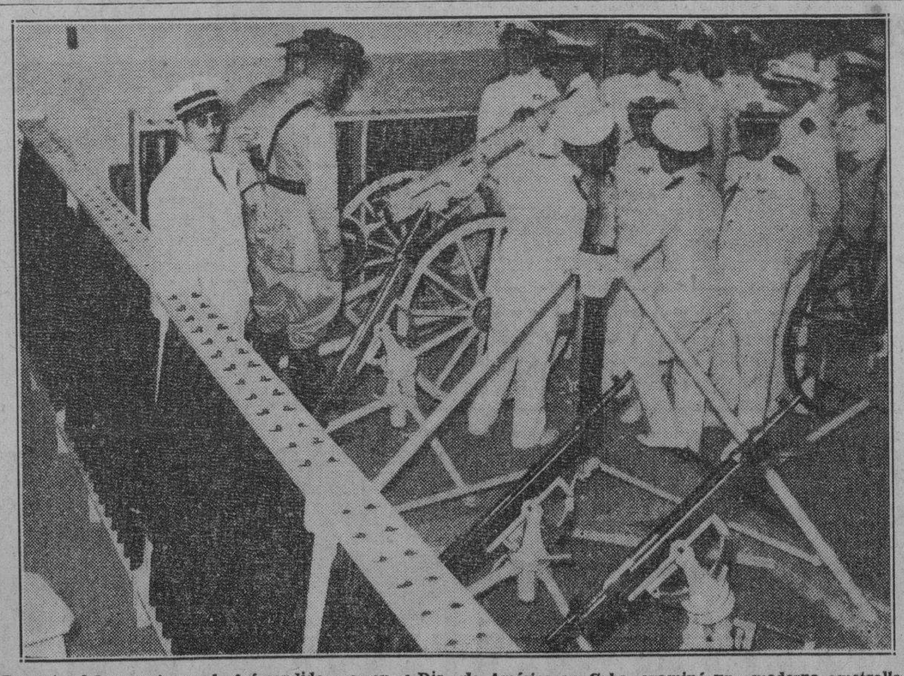

**Durante el homenaje que le fué rendido ayer en el Distrito Naval «Miguel A. Hernández», el coronel Timberlake, Attaché Militar de la Embajada de los Estados Unidos de América en Cuba, examinó una moderna ametralladora antiaérea. En la foto aparece rodeado de varias personalidades de la Marina de Guerra.**

### CITADOS LOS DELEGADOS UNIVERSITARIOS

Para el próximo sábado, a las diez de la mañana, se ha citado a todos los delegados estudiantiles universitarios para tratar sobre la constitución de la Federación de Estudiantes Universitarios.

La reunión habrá de celebrarse en el local de la Asociación de Estudiantes de Derecho.

### EXPOSICION DE ROBERTO VAZQUEZ, EL VIERNES, EN EL LYCEUM

El próximo viernes, día once, a las cinco y media de la tarde, tendrá efecto en el «Lyceum», la apertura de la Exposición de óleos de Roberto Vázquez, uno de los más valiosos pintores de Cuba.

32 son las obras que Vázquez habrá de ofrecer a la consideración del público y la crítica, existiendo verdadero interés por observar los nuevos cuadros que han brotado del joven pintor en los últimos tiempos.

La presentación del artista está a cargo del compañero en la prensa José Sergio Velázquez.

El viernes, pues, en el «Lyceum», a las cinco y media.

M.E.C.D. 2016

# SE PROPONE LA CREACION DE LA ESCUELA NACIONAL DE ENFERMEROS EN UN HOSPITAL DEL GOBIERNO


¡¡Cuidado!! Fijese Ud: el nombre BISMAGEN **se escribe seguido,** ¡No lo confunda!

¿Está Ud. valiéndose de *"lo mejor"* para combatir con éxito su enfermedad del

**ESTOMAGO,**

afecciones concomitantes al

HIGADO y VESICULA, ?

**úlcera gástrica o duodenal, COLITIS — Intestinos ..**

Resultados **prodigiosos** están obteniéndose con

**BISMÁGEN**

aún en casos rebeldes en que **DE NADA VALIERON OTROS remedios.** Aprovéchese Ud. de este **admirable recurso** que la **Ciencia moderna** pone a su disposición: Ensaye con un frasco del *notable patente* Bismágen y

**bendecirá la hora en que decidió tomarlo**



**UN VERDADERO ADELANTO**

es el que consiste en hacerse uno mismo, por muy poco dinero, un litro de excelente vino fortificante con la Quintonine. La Quintonine es un extracto concentrado nuevo que tonifica la sangre, los nervios y cura la debilidad, la fatiga la anemia y la neurastenia. La Quintonine puede tomarse también a la dosis de una cucharadita antes de cada comida, sea pura, sea en una copa de agua gaseosa, azucarada o no, añadiendo jugo de limón. El frasco $0.40 en la DROGUERIA JOHNSON, Obispo 30 La Habana y TODAS FARMACIAS.



**Los Riñones Deben Eliminar los Acidos**

**El único medio de que su cuerpo dispone para eliminar de la sangre los ácidos destructores de la salud es valiéndose de los nueve millones de diminutos tubos renales, o filtros. ¡Pero mucho cuidado con las drogas ordinarias, irritantes!! La debilidad de los riñones es frecuentemente la causa de frecuentes micciones nocturnas, nerviosidad, hinchazón de los tobillos, reumatismo, dolores de espalda, vértigos, ojeras, piel reseca y manchada, acidez, ardor, escozor o pérdida de vigor. ¡No arriesgue! Consiga pronto en la farmacia o botica la fórmula de un médico, conocida con el nombre de Cystex (Siss-tex). $5.000.00 dólares han sido depositados en el Westminster Bank, de Londres, Inglaterra, para respaldar la garantía de que Cystex le dará nueva vitalidad en pocos días, hará que Ud. se sienta años más joven y pondrá fin a sus males en 8 días, o se le reembolsará su costo al devolver la caja vacía. Pero exija Cystex.**



FARMACIA DROGUERIA DE "JOHNSON" DE TURNO LOS LUNES obispo Nº30 TELEFONO-A-2129.



"LA MAYOR" 35 EDIFICIOS 700 EMPLEADOS SARRÁ DROGUERIA ABIERTA TODOS LOS DIAS TODA LA NOCHE LOS MARTES A-8026 A-3641


## FARMACIAS DE TURNO HOY MIERCOLES

**DESDE BAHIA A PASEO DE MARTI**

| | |
|---|---|
| Habana No. 112 | A-8778 |
| Inquisidor No. 1 | A-6413 |
| Luz y San Ignacio | M-6677 |
| Cuba entre O-Rilly y Obispo | A-7544 |
| Villegas No. 33 | M-4036 |
| Cuba No. 52 | A-7544 |

**DE PASEO DE MARTI A BELASCOAIN**

| | |
|---|---|
| S. Lázaro y Campanario. | M-4436 |
| Reina No. 107 | U-4188 |
| Escobar No. 48 | U-6813 |
| Consulado y Trocadero | M-5052 |
| San Rafael No. 37 | M-5588 |
| Suárez y Apodaca | M-5190 |
| Amistad y San José | A-6562 |
| San José y Gervasio | U-3030 |
| Tenerife y Carmen | M-5121 |
| Neptuno y Manrique | M-4160 |
| Neptuno No. 17 | A-6566 |

**DE BELASCOAIN A INFANTA**

| | |
|---|---|
| Cristina No. 22 | |
| Carlos III e Infanta | U-6808 |
| Carlos III No. 8 | |
| Castillo y Santa Rosa | M-4655 |
| San Rafael No. 172 | U-7077 |
| Monte No. 246 | M-5086 |
| Neptuno y Oquendo | U-6924 |

**VEDADO**

| | |
|---|---|
| Calle 7 No. 84 | F-6271 |
| Calle 9 esquina a L | F-6161 |
| D y 19 | F-6292 |
| Línea No. 156 | F-4040 |
| Calle 23 y G | F-6119 |

**VIBORA**

| | |
|---|---|
| Jesús del Monte No. 695 | I-7678 |
| San Francisco y Buenaventura | I- 7207 |

**JESUS DEL MONTE Y SANTOS SUAREZ**

| | |
|---|---|
| J. Delgado y Lacret | I-7755 |
| Rodríguez y Dolores | I-7613 |
| Santos Suárez No. 10 | I-7332 |

**LUYANO**

| | |
|---|---|
| Cueto y Santa Ana | X-1111 |
| J. Alonso e Infanzón | X-2371 |
| Justicia y Herrera | X-1936 |

**CERRO**

| | |
|---|---|
| Calzada del Cerro No. 895 | I-7486 |
| Palatino y Atocha | I-7719 |
| Calzada del Cerro 527 | M-9768 |

**NOTA.—Este grupo deberá prestar servicio público todo el día y la noche de los domingos siguientes: Enero 3; Febrero 14; Marzo 28; Mayo 9; Junio 20; Agosto 1o.; Septiembre 12; Octubre 24; Diciembre 5.**

**Estos turnos han sido acordados en cumplimiento de lo dispuesto en el Art. VI del Decreto-Ley 2004 de 7 de Noviembre 1934.**

# MUSICA Y MUSICOS

**El recital de esta tarde**

En el «Auditorium», a las cinco y media, el gran concierto de Jorge Bolet para el cual reina expectación muy justificada.

El inmenso teatro está vendido en su casi totalidad de la lunetería, será una fiesta musical memorable. Bolet nos dará a conocer el programa «Neumberg», que cuenta entre sus números a la Sonata de Liszt, la obra maestra de ese autor que exige del intérprete la mejor preparación técnica y musical para desarrollarla con adecuada interpretación y hacer lucir su estructura evocadora y admirable. Es una de las obras de mayor duración en la literatura del piano.

En la taquilla habrá la venta de las localidades que quedan. Todo hace predecir que será un acontecimiento artístico musical y de brillantez social, este único recital de Jorge Bolet.

**Santiago de Cuba**

En el Conservatorio Provincial de la capital de Oriente dará un recital de piano la distinguida alumna de Dulce M. Serret, María Antonia Bravo Acosta. Tendrá lugar el sábado 12 a las 8 y 30 de la noche.

Su programa, en fina y moderna cartulina, es como sigue: Sonata op. 57, de Beethoven, Nocturno, Estudio Vals y Balada de Chopin, General Lavine, de Debussy, La Puerta del Vino, de Debussy, Cantos Mágicos, de Mompou, Farruco, de Falla y El Albaicín, de Albéniz. Este recital es por invitación.

**Recital de piano**

En el Conservatorio González Redin por Erundina Rocha el sábado 12 a las 9 de la noche. Fantasía de Mozart, Nocturno de Chopin, Estudio de Henselt, Polonesa de Max Dowell, Preludio de Rachmaninoff, Ole Olsen Butterfies y Blue Danube de Schulz Evler. Por invitación.

**Concierto del Conservatorio «La Milagrosa»**

Un acto de suma importancia se llevará a cabo en el Conservatorio «La Milagrosa», que dirigen los maestros José Valls y la señora Margarita Pérez de Valls. Se trata de un concierto magnífico para el sábado día 19, a las 9 p. m., con motivo del reparto de medallas y diplomas a las alumnas y graduadas concursantes que tomaron parte en dichas pruebas el año pasado. El programa que el profesor José Valls, eminente pedagogo, ha preparado no puede ser más interesante, pues además de figurar como intérpretes las propias concursantes, han ofrecido gentilmente su cooperación el ilustre escritor español Rafael Marquina inclusive otros artistas de alta calidad que daremos a conocer en las sucesivas notas, todo lo cual hace pensar que el acto del día 19 en la sala «Valls» del Conservatorio «La Milagrosa», será trascendental en los anales artísticos de Cuba.

El concierto será por invitación al que serán invitadas personalidades de reconocido relieve, reservándose un número muy limitado de invitaciones para aquellas personas amantes del arte. Pueden solicitarse por el teléfono U-5636, San Miguel 159.

Un acto brillantísimo será sin duda.

**El Cuarteto Clásico de la Habana a Caibarién**

El sábado 26 de este mes dará un concierto en la legendaria ciudad de Caibarién el Cuarteto Clásico de la Habana que dirige y fundó el maestro José Valls, Director del Conservatorio «La Milagrosa». Sabemos que el Teatro Atenas de esa ciudad espera con gran interés a estos eminentes artistas que tan buena labor cultural vienen realizando. Las localidades han sido vendidas completamente ya y ha sido patrocinado mayormente por el Colegio «Champagnat» de allí, esperándose que dicha entidad musical tome parte también en el reparto de premios de dicho Colegio, al día siguiente.

Daremos a conocer el programa de dicho acto próximamente.

**TRES DESERTORES**

Por interesarlo el Capitán del Puerto, se ha dispuesto la busca y captura de Robert Mc Claskey, de 21 años, ciudadano americano, de Albert Font Jr. de 27 años y de la misma nacionalidad ambos tripulantes del vapor «Santa Elena», surto en nuestro puerto y desertores del mismo y de Borje Hilmer Soderberg, de Suecia, de 21 años, desertor del vapor sueco «Frolleloim».

**MALTRATO DE OBRAS**

En el primer centro de socorro fué asistida de lesiones leves, María López López, de 23 años y de Manrique 79, que sufrió al ser maltratada de obras por Félix Abella López, de 26 años y de Antón Recio 23, molesto porque ella se niega a continuar a su lado.


**HEMORROIDES**

Para inmediatamente aliviar la picazón y calmar el dolor úntese el mitigante UNGÜENTO **Resinol**


# CRONICA HABANERA

## HOTEL SEVILLA—BILTMORE

Como todos los martes, tuvo efecto ayer al mediodía el almuerzo semanal del Club de los Leones de la Habana, institución cívica, formada por distinguidas personalidades del mundo social y comercial.

La mesa, colocada en el salón de las palmas, la presidió el doctor Ramiro Collazo, actuando de secretario el señor Cecil J. Burbury.

Asistió como invitado de honor el representante a la Cámara, doctor Eduardo Suárez Rivas, autor de la moción presentada al Congreso por la que se crea la Comisión Revisora de Películas para Niños.

El Club acogió con calor esta idea, que la considera altamente beneficiosa, y acordó enviar telegramas a los líderes de los partidos políticos, pidiendo su aprobación.

Entre los concurrentes se contaban los señores Alejandro Herrera Arango, Juan Joaquín Otero, Armando Rodríguez Villada, José R. Duarte, Miguel A. Ortiz, Juan Antón, Francisco Antich, Luis R. Ríos, Manuel García Martínez, Fernando Ortiz, Antonio Galofre y Julio Céspedes, cronista social de «¡Alerta!».

Habrá hoy en el hotel «Sevilla-Biltmore» otro almuerzo.

Ha sido organizado por la Asociación de Corredores de Seguros y Fianzas y Asociación Cubana de Seguros contra Incendio, en honor del señor Alberto Ayala, que se retira de los negocios después de una actuación de veinticinco años.

Serán numerosos los comensales.

Desde mañana, jueves, se inician los tés bailables en el patio sevillano, dando comienzo a las seis de la tarde. Estas fiestas tendrán lugar solamente los jueves.

Para mañana hay ya muchas mesas separadas, por los mejores elementos sociales.

RECITAL SUSPENDIDO.—No se celebró ayer, como habíamos anunciado, el recital del maestro Ezequiel Cuevas.

Por motivos imprevistos tuvo que posponerse para el martes próximo, dando lugar así a que queden terminados ciertos trabajos que se llevan a cabo en el «Principal de la Comedia».

Como hemos dado a conocer, el programa de esta fiesta tiene muchos alicientes.

Será un éxito.

MANUAL DE LA COCINA MODERNA.—Llega a nuestra mesa de trabajo un ejemplar del «Manual de la Cocina Moderna», exquisitamente bien presentado por su autora, la culta y distinguida dama Ernestina Varona de Mora.

El libro de la señora de Mora, uno de los más solicitados, contiene más de quinientas recetas de fácil confección.

En las principales librerías habaneras se halla a la venta este Manual que tanta aceptación tiene.

EN EL AUDITORIUM.—A las nueve de la noche, en la hermosa sala del «Auditorium», se llevará a cabo el concierto homenaje de los alumnos del Studio Granowska al tenor Francisco Menen.

Un gran recital de canto en el que actuarán las sopranos Marila Granowska, María Luisa Trempton de Betancourt, L. Reina y Julia Herrero, la mezzosoprano Lilian Warren, los barítonos J. F. Larrea y René Castelar y los pianistas R. Miari de la Torre e I. Luis González.

En el programa figuran obras de Puccini, Meyerbeer, Thomas, Sánchez de Fuentes, Verdi, Gounoud, Guerrero, Massenet, Bizet, Rossini, Schubert, Lecuona...

OPERADO.—Ha sido operado de las amígdalas, en la clínica de Reyes, el gracioso niño Rodolfo Nodal Tarafa.

La operación fué llevada a cabo por el doctor Abelardo Codinach, joven y distinguido especialista.

DIEGO FERNANDEZ.—Nuestro particular amigo Diego Fernández, gerente de «Le Palais Royal», se halla en vías de un franco restablecimiento, después de la delicada operación que sufrió recientemente.

Operación que llevó a cabo con su habitual maestría el notable cirujano Carlos de Valle, director de «La Covadonga».

Enhorabuena.

DEL NACIONAL.—Continúan con éxito en nuestro máximo coliseo las exhibiciones de «Madre Tierra», la espectacular cinta del inmenso Paul Muni.

Además ofrece la empresa del teatro «Nacional» como aliciente de actualidad, la interesante film «En busca del amor», uno de los mayores éxitos de Jean Harlow, cuya sensible muerte nos ha dado a conocer el cable.

FELIZ ANIVERSARIO.—En la fecha de ayer, celebraron sus bodas de algodón, dos años de felicidad matrimonial, el estimado amigo Lucas Erro Betancourt y su encantadora y dulce esposa Berta Hoyos.

A las muchas felicitaciones que recibieron, unimos las nuestras.


**GRATIS UN MES DE INSCRIPCION**

**La Asociación de Católicas Cubanas, para celebrar su fiesta de aniversario, obsequiará a toda señora o señorita que se inscriba en la Institución, con el primer recibo gratis, durante todo el presente mes de junio.**

**LA DIRECTIVA**


# SE HALLAN ENFERMOS MUCHOS DE LOS NIÑOS RECLUIDOS EN EL CAMPAMENTO DE TISCORNIA

## El Director Facultativo, doctor Martín Escudero, pide mayor número de enfermeras y alumnas, pues los niños no pueden ser atendidos. Mala calidad de la comida a los necesitados

El doctor M. Martín Escudero, director facultativo del Campamento de Niños Necesitados, establecido en las alturas de Tiscornia, ha dirigido una comunicación a la señora Emma Cabrer de Giménez Lanier, delegada del Comité para la Alimentación y Defensa del Necesitado, y ésta a su vez otra adjuntando aquélla al Secretario de Sanidad y Beneficencia, doctor Zenón Zamora, informándole de la necesidad urgente de que se designe una enfermera y varias alumnas para poder atender debidamente a los niños allí recluídos, de los cuales una gran parte se encuentran enfermos.

Agrega el informante que actualmente sólo cuenta con una enfermera y una alumna las cuales no pueden prestar la atención necesaria.

No consigna en su informe el doctor Martín Escudero qué enfermedades padecen los pequeños, que en número mayor de setecientos se hallan en dicho Campamento de Tiscornia.

Pero tenemos a la vista varios casos que quizá desconoce el doctor Zenón Zamora, Secretario de Sanidad y Beneficencia.

Hace unos días, so pretexto de llevarlos allá, fueron sacados de «San Vicente de Paul» unas veintitantas niñas; pero el Comité de Damas de aquel caritativo asilo, con noticias de que en Tiscornia los niños estaban semidesnudos, acordó solicitar la baja de aquéllas, costeando el Comité su sostenimiento en el asilo «San Vicente de Paul».

Otros casos dignos de que no se repitan han ocurrido con el trasiego de los niños pobres de las escuelas privadas de Tiscornia. Con motivo de las fiestas religiosas propias del mes de mayo en los colegios se venía preparando a las niñas para recibir la primera comunión. Casi de manera violenta un gran número de ellas, faltándoles dos días para recibir a Dios, fueron trasladadas a Tiscornia, no oyéndose sus súplicas ni las de sus educadoras. De esas niñas muchísimas han sido ya dadas de baja.

Hasta nosotros también han llegado numerosas quejas de la calidad de los comestibles que se distribuyen dos veces al mes por el Comité de Necesitados, en Desagüe y Subirana. Se nos asegura que la calidad es muy inferior al precio que paga el referido Comité.

El doctor Zenón Zamora tiene la palabra, esperando nosotros que disponga una amplia investigación y dicte las medidas que estime pertinentes.

**DELINCUENTE ARRESTADO**

El vigilante 736, R. de Armas, de la Segunda Estación, arrestó a Enrique Guadarrama Alberti, de 33 años y de Rodríguez 16, por acusarlo Francisco Tablas Valdés, de 47 años y de San Ignacio 136, de que en Oficios y Luz le pidió la candela y aprovechando esta oportunidad, le sustrajo del bolsillo del saco un par de espejuelos, valorados en 4 pesos, los que le fueron ocupados.

**MENOR LESIONADO**

Félix Alvarez Morales, de 13 años, vecino de Línea del Oeste sn. fué asistido en el tercer centro de socorro de la fractura del radio izquierdo, que sufrió en el patio de su domicilio, al caerse cuando jugaba.

**MENOR QUEMADO**

El menor Félix Martínez, de 2 años, y de Universidad 36, fué asistido en el Segundo Centro de Socorro de quemaduras menos graves, que sufrió en su domicilio al volcársele encima un jarro de agua caliente.


**Dr. HUMBERTO FAZ TABIO**

Especialista en ENFERMEDADES DE NIÑOS.
CALZADA No. 90 entre PASEO y A. CONSULTAS de 3 a 5 P. M.
VEDADO Teléfono F-2679



**VICHY HOPITAL**

Para AFECCIONES del ESTOMAGO y del INTESTINO

Manantiales del ESTADO FRANCES

VICHY CELESTINS AGUA DE REGIMEN DE LOS ARTRITICOS DIABETICOS HEPATICOS GOTOSOS

VICHY GRANDE GRILLE ENFERMEDADES DEL HIGADO Y DEL APARATO BILIARIO

PASTILLAS VICHY ETAT, Facilitan la digestión. Muy agradables. Las PASTILLAS con los COMPRIMIDOS y los SALES de VICHY ETAT completan el tratamiento de las AGUAS.

*Acostúmbrese a usar*

**KLEENEX**

En cuanto se haya resfriado, deje a un lado los pañuelos y use los desechables Kleenex! Usando pañuelos desechables Kleenex en vez de los de género, no se irrita la nariz y economiza. Además, Kleenex tiende a retener los microbios y así evita que se contagie toda la familia. Use los desechables Kleenex sólo una vez y destrúyalos con todo y microbios.

Kleenex es ideal para quitar cremas y cosméticos—para emparejar el polvo y retocar el maquillaje—Use Kleenex para el bebé, también.

ACOSTUMBRARSE A USAR KLEENEX ES SER ECONÓMICO! Para el uso de todos en la familia. La apertura del envase evita desperdicio. Se saca un Kleenex a la vez.

Kleenex es hecho de Cellucotton. (No de algodón.)

**KLEENEX**


# 35 LIBRAS SE FUERON EN CINCO MESES

## No podía ella creer en lo que registraba la bascula

Cuando se pesó por primera vez, unos pocos meses después de haber comenzado a tomar las Sales Kruschen, esta señora no podía creer lo que veían sus ojos. Se pesó en otra báscula, para cerciorarse que no había error. Así nos cuenta ella misma el caso:

«Seguramente que los boletos de peso que les incluyo serán de gran interés para ustedes. Como ustedes verán, hay dos boletos del 9 de noviembre, y la razón de esto fué que no creí la primera báscula, así que me pesé en otra. Sólo hay una razón para esos resultados tan magníficos —sin dieta alguna, sin ejercicios— simplemente Kruschen todos los días. Les ruego me devuelvan los boletos. Casi me enorgullezco de ellos—35 libras que se fueron en cinco meses!»—E. A.

BOLETOS DE PESO

El 22 de junio 190 libras.
El 9 de noviembre 162 libras.
El 23 de noviembre 158 libras.
El 3 de diciembre 155 libras.

Kruschen contiene en proporciones bien equilibradas las seis sales minerales que se hallan en las aguas de esos famosos balnearios europeos recuentados por generaciones de obesos con el fin de reducir su peso.

Las Sales Kruschen se venden en todas las farmacias y droguerías al precio de $0.50 el frasco chico y $0.75 el frasco grande.

El contenido del frasco grande es dos veces y medio mayor que el frasco chico.

# El laboratorio del Instituto Cívico ocupará 5 secciones

## Un expediente para cada uno de los alumnos, con datos y calificaciones que obtengan

El Instituto Cívico Militar, cuya inauguración está señalada para el día 4 de septiembre próximo, será un verdadero plantel educativo, dotado de los más modernos métodos pedagógicos. Un primer cupo de mil niños será acogido en aquellas aulas, al abrirse este curso. Y, por tratarse de un centro de preparación técnico-industrial, de allí saldrán generaciones útiles al bienestar colectivo. Ya se ha dicho muchas veces que, de acuerdo con su reglamento, sólo tendrán allí cabida los huérfanos (de padre o madre), cuyos padres hayan muerto en ocasión de su trabajo o empleo, los hijos de obreros, campesinos, miembros del Ejército o la Marina Constitucionales, de la Policía Nacional o de empleados públicos o privados que se hayan incapacitado de modo permanente en el desempeño de sus trabajos o empleos, etcétera. No valdrá, en el Instituto Cívico-Militar, la influencia o la amistad para vulnerar su reglamento. Obra del Ejército Constitucional, inspirado y regido por el coronel Batista, no hay que decir que se ceñirá a la más inquebrantable justicia.

En el Centro Escolar de Ceiba del Agua ocupará uno de los lugares de preferencia el Laboratorio Psicopedagógico, que constará de cinco departamentos destinados a dirección, oficina, consultorio (dos salones) y un salón grande destinado a mediciones antropométricas y sensoriales.

En dicho laboratorio se llevará un expediente a cada alumno, en el que se hará constar cualquier antecedente familiar que pueda arrojar luz sobre el factor hereditario; antecedentes respecto al medio social (familiar, escolar y local) de donde proceda; antecedentes personales, esto es, referente a las condiciones en que se verificó el nacimiento, enfermedades infecciosas que hubiere padecido, caídas, fracturas, etc.; antecedentes antropométricos, o sea, acerca de la talla, peso, fuerza en una y otra mano, capacidad respiratoria e índice vital; antecedentes sensoriales, principalmente de la vista y del oído; y acerca de su desarrollo mental, es decir, la edad correspondiente a su inteligencia abstracta o verbal y a su inteligencia mecánica; cociente intelectual, estado afectivo, manifestaciones instintivas, sentimientos, reacciones en el medio ambiente y demás datos acerca del carácter; antecedentes escolares respecto al aprovechamiento de cada una de las disciplinas que permita determinar su edad y cociente pedagógicos, así como el cociente de adelanto, medidas éstas que sustituyen el sistema de calificaciones al uso en la enseñanza tradicional y, por último, se anotarán cuidadosamente aquellos datos de interés acerca de sus aptitudes esenciales.

**Posibilidades infantiles**

De esta manera, mediante tales métodos—que son, como decimos más arriba, de la más reciente novedad científica—será el Instituto Cívico-Militar un laboratorio de posibilidades. Allí, a través de una concienzuda investigación, se sabrá hacia dónde tienden los niños, y se evitará, en un mañana que ya se nos viene encima, que las otras generaciones deambulen desorientadas por no haber sabido, en el momento oportuno, escoger la senda que venía bien a tales o cuales aptitudes. De esos niños saldrán hombres útiles a la industria, a las profesiones, al comercio. A la patria, en una palabra.

Se ha dotado al laboratorio del Instituto Cívico-Militar, de miniaturas para completar el equipo necesario a esta rama de la psicología aplicada.

Oportunamente nos referiremos a otros aspectos del Instituto Cívico-Militar.

# LOS JEFES LOCALES SON LOS LLAMADOS A EVITAR QUE LAS INDUSTRIAS VIOLEN LA LEY

## Es necesario derogar el Decreto Presidencial número 1465 que creó las Escuelas Libres. Enérgica Circular del Jefe de la Sanidad sobre las enfermedades infecto-contagiosas

La señorita Hortensia Pérez, Jefe del Negociado de Enfermeras de la Dirección de Beneficencia, ha informado a la superioridad de la necesidad de crear la Escuela Nacional de Enfermeros, en uno de los hospitales del Estado, controlada por éste, al igual que las existentes de Enfermeras, derogándose, desde luego el Decreto Presidencial número 1465 que establece las Escuelas Libres.

El anterior informe obedece a la queja formulada recientemente por la Asociación Nacional de Enfermeros Graduados de que los alumnos de las actuales Escuelas Libres no eran bien atendidos, ni recibían la debida instrucción.

En cuanto a la otra parte de la denuncia de dicha Asociación de que en muchos comercios e industrias se utilizan como enfermeros graduados a individuos que ni siquiera son alumnos, la señorita Pérez dice en su informe que para que tal cosa no ocurra, es necesario que los jefes locales de sanidad mantengan mayor vigilancia sobre los que violan la ley vigente.

**Carecen de vacuna**

Por carecer de vacuna antitífica para las necesidades propias del servicio a su cargo —inmunizar a los dependientes del comercio, como exigen las Ordenanzas Sanitarias— la han solicitado con urgencia a la Dirección de Sanidad los jefes locales de Cabezas, Santa Cruz del Sur, Camito, Manguito y San Diego del Valle.

**Los partes de los casos infecciosos**

Una enérgica Circular ha dictado el Secretario de Sanidad, en relación con los casos de enfermedades infecto-contagiosas de los que muchas veces tiene conocimiento el Departamento después de muchas horas.

Se recuerda a los médicos en ejercicio que tienen que dar cuenta al Jefe Local respectivo de todos los casos de enfermedades trasmisibles antes de haber transcurrido las primeras 24 horas y que los propietarios de hoteles, casas de huéspedes, posadas, casas de dormir, colegios fábricas, industrias ingenios, colonias y, en general toda persona que tenga conocimiento de algún caso de enfermedad contagiosa debe dar cuenta del mismo al Jefe Local para que éste le preste la debida atención y establezca la vigilancia profiláctica indicada en cada caso.

A los jefes locales se les recuerda que deben hacer la dsinfección inmediata de las casas donde hayan ocurrido casos de enfermedades infecto-contagiosas.

**El agua de Vento es buena**

Previo análisis, llevado a cabo, de muestras de agua del acueducto de Vento, el Director del Laboratorio Nacional ha informado a la superioridad haber comprobado que «es un agua bacteriológicamente buena».

**El estudio de la Veterinaria**

Se ha informado favorablemente por la Dirección de Sanidad la solicitud formulada en días pasados para crear la clase «Estudiantes de Veterinaria», con el propósito de que los alumnos puedan hacer prácticas en los mataderos.

**Estado de las epidemias**

Hasta la una de la tarde de ayer, había en las seis provincias 4,429 atacados de Malaria 221 de Fiebre Tifoidea y siete de Poliomielitis Anterior Aguda.

**Informes**

El informe rendido por el ingeniero Rogelio Callava, de la Dirección de Ingeniería Nacional, sobre su reciente visita a Palma Soriano, confirma en todas sus partes cuando dijimos en nuestra anterior edición sobre el problema del abasto de agua en dicho término municipal.

**Decomiso de 11 sacos de arroz**

Cumpliendo instrucciones del doctor Gálvez, Jefe del Negociado de Desinfección de la Jefatura Local de Sanidad de La Habana, una brigada de obreros procedió ayer al arrojo al Vertedero de once sacos de arroz que se encontraban depositados en los muelles de la Munson Line, procedentes de la goleta «Lillian A. Barnes», por encontrarse en mal estado para el consumo.

**Carne de procedencia clandestina**

El Secretario de Sanidad ha recibido un escrito del señor R. W. Chapman, Vice-Presidente de los Encomenderos y Empacadores de Carnes, denunciando tener conocimiento de que muchos conductores de camiones del transporte de carne, de acuerdo con otros individuos, suministran a las carnicerías carne de procedencia clandestina, con perjuicio para sus intereses y para la salud pública.

# Resumen de la Gaceta Oficial

Día 7 de junio, edición extraordinaria número 217, primer pliego.

**Poder Ejecutivo**

Gobernación.—Suspende los acuerdos de los Ayuntamientos de la Esperanza, San Cristóbal, Guanabacoa Cienfuegos y Habana.

Obras Públicas.—Autoriza la apropiación de 40 mil pesos a para las obras de la carretera de Guantánamo a Caimanera y los caminos a Baracoa. Sobre la distribución de 350 mil pesos para la ejecución de Obras Públicas en la Provincia de Matanzas. Asimismo autoriza la apropiación de 40 mil pesos, para obras de las carreteras de Guanajay a Cabañss y Pinr del Río a San Juan.

Educación.—Nombra a los doctores Augusto Martín Cález y Gilberto Ante Jiménez. Ratifica el Decreto por el que se nombró a Francisco Castellanos Peláez.

Declara vacante la cátedra «B» (Agricultura), un curso, para la que se nombró interinamente al Ingeniero Mateo Fernández y nombra en su lugar al señor Antonio Anillo Sarmiento.

Acepta la renuncia presentada por la señorita Dolores Alvarez Bello Nombra al Ingeniero Rodolfo Socarrás Sánchez.

Comunicaciones.— Declara cesante al señor Héctor Zayas Bazán. Nombra al señor Ernesto Tiré. Declara terminados los servicios del señor Fernando Cuesta Mora. Traslada al señor Francisco Suárez Lopetegui y nombra al señor Indalecio García Salazar.

Defensa Nacional.— Concede Cruz o Placa distintivo rojo o blanco, al sargento de la Policía Nacional Mariano Faget.

Declara extinguidos derecho a pensión de Francisco Ferro Soca.

Secretaría de la Presidencia.— Recursos de alzada interpuesto por Alberto León Publes.

Tribunal Superior Electoral.— Relación de las cédulas expedidas por las Juntas Municipales Electorales de Norte de la Habana, Güines y Santiago de Cuba.


**¡ADIOS CALLOS!**

GETS-IT es la muerte segura para los callos. Instantaneamente quita el dolor.

**GETS-IT**



**UN SECRETO FEMENINO**

¿Pero por qué sufriste tanto cuando nació tu niño? ¿Es que nadie te había dicho nada del COMPUESTO MITCHELLA?

Una amiga lo recomienda a otra, y esto explica el uso casi universal de este maravilloso remedio para las mujeres, de este verdadero amigo de tres generaciones. Para las mujeres que padecen de menstruación irregular y dolorosa, para las que están próximas a ser madres y desean dar a luz sin sufrimientos un niño robusto y sano, y para las matronas que empiezan a sentir las miserias incidentales al cambio de edad, el COMPUESTO MITCHELLA les será de gran ayuda y las beneficiará enormemente en esas horas de angustias y de sufrimientos. De venta en todas las boticas.

**Dr. J. H. Dye Medical Institute**
Buffalo, N. Y., U. S. A.



A los niños les gusta este laxante ...y a Ud. también le gustará

**TASTY-LAX**

Dele a sus niños el más sabroso laxante que tomarán con deleite. Tasty-Lax—el nuevo y mejor laxante de sabor de fino chocolate es eficaz pero suave, y no crea hábito. Exija el legítimo Tasty-Lax. Si no está en la latica rosada, no es Tasty-Lax.

"EL MENSAJERO DE SALUD"

*Tasty-Lax no se deteriora, ni se pone blanco—se mantiene perfectamente en cualquier clima.*

Hecho por los fabricantes del Aspertone, el remedio rápido para los dolores de cabeza y otros achaques,—el Bromuro, Cáscara y Quinina de Blackstone, el tratamiento de triple acción para fiebres y resfriados.

10¢

Agentes exclusivos y distribuidores: ADOLFO KATES & HIJO Aguacate 118-120. Tel. A-8340. Habana

MEJOR SABOR - MEJOR CALIDAD - MENOR COSTO



¡Ya llegó el verano!

**Compre Ahora su REFRIGERADOR ELECTRICO**

VISITE HOY LA EXPOSICION DEL TEATRO NACIONAL


M.E.C.D. 2016

# HUBO NOTABLE MERMA EN LAS EXPORTACIONES DE TABACO EN RAMA Y MANUFACTURADO EN EL AÑO 1936

## LA GUERRA DE ESPAÑA IMPIDE EL NEGOCIAR

### Continúa la batida contra el clandestinaje mercantil. Las exportaciones de cobre suben

En un interesante cuadro estadístico que aparecerá publicado en el próximo número de la Revista de Comercio, órgano oficial de la Secretaría del Ramo, se da a conocer el total de las exportaciones de tabaco en rama y manufacturado desde el año 1903 hasta 1936.

De acuerdo con esos datos resulta que el año pasado ha sido el de menos exportaciones de esa clase, con excepción de 1932, en el cual sólo alcanzó a la cifra de $12.926.270.

Son diversas las causas a las cuales se atribuye la merma registrada en estas exportaciones, y entre ellas se señala la guerra civil en España, que ha impedido el embarque a ese país de importantes cantidades de tabaco.

La Comisión Nacional de Propaganda y Defensa del Tabaco Habano no cesa en su labor, y la Secretaría de Comercio, por su parte, está procurando celebrar importantes convenios comerciales que sirvirán de base a la necesaria intensificación de estas exportaciones, que en el año de 1920 alcanzaron a 50 millones de pesos, y en 1936 sumaron sólo $13.301.000.

**Continúa la batida contra el clandestinaje comercial**

En un escrito comunicó ayer el jefe de la Oficina Provincial de Comercio en Santa Clara, que en el día anterior se efectuaron en aquella provincia 76 inspecciones en comercios e industrias, comprobándose 13 casos de infractores del Decreto Ley 163. Correspondieron 63 inspecciones a Cienfuegos, 3 en Sagua la Grande, 9 en Caibarién y una en Sancti Spíritus.

**Nuestras exportaciones de cobre a los Estados Unidos durante 1936**

Con motivo del empleo que se está haciendo del mineral de cobre en la fabricación de armamentos, nuestras exportaciones a los Estados Unidos han mostrado un aumento notable durante los primeros meses del presente año, a pesar de la ascendencia que se había registrado con anterioridad.

La Sección de Estadística Exterior de la Secretaría de Comercio acaba de confeccionar un interesante estado, en el cual se exponen las cifras relativas a estas exportaciones.

La comparación de nuestras exportaciones, según el reciente informe del Departamento de Comercio de Washington, da las siguientes cifras: en enero y febrero de 1936 se exportaron 2.900,000 libras de cobre con un valor de $174.000. En los mismos meses de 1937 las exportaciones de ese mineral ascendieron a la cifra de 12.704,075 libras con un valor de $420.490. En los años de 1934 y 1935 no exportamos cobre a los Estados Unidos, y nuestras exportaciones de los años anteriores nunca pasaron de los cinco millones de libras.

En el pasado año, y como consecuencia de la mayor demanda de mineral de cobre que se dejó sentir a causa de ser utilizado por la industria de armamentos, se registró el record más alto desde 1930. Durante el año de 1936 nuestras exportaciones fueron de 20.517.500 libras con un valor de $1.231,092.

Los análisis realizados por la Sección de Estadísticas de la Secretaría de Comercio, auguran un alza considerable de nuestras exportaciones de este mineral en lo que resta del presente año.

**BREVES NOTAS DE LA SECRETARIA DE COMERCIO**

Según ha informado a la Secretaría de Comercio el Administrador de la Aduana de Antillas, durante el pasado mes de mayo dicha oficina recaudó la suma de 38,266 pesos por todos conceptos.

El Jefe de la Oficina Provincial de la Secretaría de Comercio en Pinar del Río, ha rendido un amplio informe a la Superioridad, haciendo constar que de acuerdo con las instrucciones recibidas y las investigaciones que practicó al efecto, el comercio de aquella ciudad no ha celebrado concierto alguno ni se ha confabulado para alterar el precio de los artículos de primera necesidad, debiéndose la pequeña alza experimentada en algunos de esos artículos por parte de los almacenistas de la Habana.

**MARCAS Y PATENTES**

Relación de marcas, nombres, rótulos, lemas y patentes, que han sido presentados en la Secretaría de Comercio:

Hard. (Marca) para distinguir acumuladores y partes de los mismos, presentado por César A. Márquez, Masino a nombre de Acumuladores Hard S. A. domiciliada en la Habana.

Rioja feudal. (marca), (Renovación del certificado No. 37,558) para distinguir vino rioja, presentado por Ricardo Morá, a nombre de Compañía Importadora La Vinatera S. A., domiciliada en Arbol Seco y Peñalver, Habana.

Boxeador, (marca), para distinguir anís, presentado por Somines y Cía, domiciliados en el Vedado, Habana.

Boxeador, (marca) para distinguir ron viejo, presentado por Somines y Cía., domiciliados en el Vedado, Habana.

Boxeador, (marca) para distinguir ron, presentado por Somines y Cía, domiciliados en el Vedado, Habana.

**Mermaron las compras de Cuba a España durante el primer trimestre de 1937**

Las mercancías compradas por la República de Cuba a diferentes países durante el primer trimestre del año actual, en cuanto a su valor total y comparativo con igual período del año anterior, acaba de ser objeto de estudio por la sección de Estadísticas de la Secretaría de Comercio.

Según ese estudio, en el primer trimestre de 1937, el total de las compras efectuadas asciende a 31 millones 45,754 pesos con 28 centavos, cantidad ésta que comparada con las de igual período del año anterior, —$23.716,079.52— ofrecen un saldo favorable de $7.329,674.76.

Las compras a España descendieron de manera notable, ya que en el primer trimestre de 1936 se compraron mercancías por valor de un millón 9.129 pesos con 80 centavos, que comparado con las hechas durante los primeros tres meses del presente año, en que ascendieron a 148 mil 757 pesos con 25 centavos se nota una diferencia en contra de este año de $860.372.55. En cambio, el Reino de Italia, que durante el primer trimestre del pasado año, no efectuó venta alguna a Cuba, en este año se han comprado mercancías por valor de $77,251.35.

A continuación damos a conocer las compras efectuadas a los principales países durante el primer trimestre, comparadas con el igual período de tiempo del pasado año:

| | 1er. trimestre de 1937 | 1er. trimestre de 1936 | Diferencia |
|---|---|---|---|
| Estados Unidos | $24.948.537.46 | $17.658.628.52 | $7.289.908.94 |
| Reino Unido | 2.034.997.87 | 1.569.943.08 | 465.054.79 |
| Alemania | 1.171.491.20 | 963.836.97 | 197.654.23 |
| Francia | 582.284.68 | 635.845.98 | 53.561.30 |
| Canadá | 193.882.47 | 180.419.44 | 13.463.03 |
| Holanda | 354.431.77 | 324.500.33 | 29.931.44 |
| Bélgica | 483.151.94 | 592.638.33 | 109.486.39 |
| Chile | 278.903.04 | 251.857.16 | 27.050.88 |
| España | 148.757.25 | 1.009.129.80 | 860.372.55 |

**CONTRA UNA MODISTA**

Julia González Coto, de 23 años y vecina del edificio «Larrea», sito en Monte 407, denunció en la Tercera Estación, que le entregó a Lucía Delanes de Aguila 16 un corte de vestido para que le confeccionara un traje y dos pesos en efectivo por la hechura y que al ir a probarse notó que no le servía, por lo que se considera perjudicada en 7 pesos 40 centavos, importe de la tela, los viajes y la hechura.

**UN VICIOSO**

El vigilante 1931, Rafael Rodríguez, de la Tercera Estación, detuvo a Julio Fernández García, de 48 años y de Luz 15, por haberlo sorprendido cuando en Zanja y Aguila se inyectaba con un rotero, un líquido, al parecer morfina.

**CASUALMENTE**

Roberto Castiñeira Fernández, de 27 años y de Villanueva 54, fué asistido en el cuarto centro de socorro de heridas menos graves. Declaró que se cayó en su domicilio con un botellón de agua, lesionándose con los fragmentos.

**PIDEN SE APRUEBE UNA LEY DE REVALORIZACION**

La «Asociación de Compradores de Solares a Plazos del Reparto Buena Vista», Marianao, que preside la señora Catalina Valdés, según nos informa la misma, está haciendo una eficaz campaña cerca de los congresistas para que se apruebe el proyecto de Ley de Revalorización que tiene presentado en la Cámara de Representantes el legislador Sr. José Manuel Castillo.

En distintas poblaciones de la isla y particularmente en Santiago de Cuba, se han constituído Comités de Propaganda, para obtener que en breve plazo sea una realidad esa ley que reivindica los derechos del pobre a adquirir una propiedad modesta.


# REGALOS
## para el domingo, día de
# SAN ANTONIO

Para obsequiar a las personas que celebran ese día su onomástico, brindamos en distintos Departamentos extensas colecciones de Novedades, todas a precios muy económicos. A reserva de aludir en otros anuncios a las damas y a los niños, ofrecemos aquí algunas sugestiones para Caballeros:

**Juegos de Camisa, Corbata y Pañuelo:** Un obsequio práctico como ningún otro. Extraordinaria variedad de pintados nuevos. El diseñado **4.50**

**Otros, desde 2.50 hasta 8.50**

**Juegos de Pluma-Fuente, Lapicero y Cuchilla:** Un Regalo de gusto para caballeros En enchapado muy fino—— **10.50**

**Juegos de Pluma y Lapicero, a 8.00, 8.75 y 9.50**

**Juegos de Pañuelo y Corbata:** Algo que todos los caballeros agradecen. Amplísima colección en diseños novísimos En su caja—— **1.50**

**Otros, desde 1.80 a 4.50**

**Cigarrera** de piel fina, con escudo para monograma En tonos brown y negro Como la diseñada—— **6.25**

**Otras, desde 4.00 a 5.50**

**Pañuelos de hilo, bordados:** Con la inicial "A", en cajas de media docena También en fondo de color Como el diseño—— **3.50**

**En otras calidades, a 4.50 y 5.50**

**Pañuelos franceses, bordados:** Blancos y de color, en hilo muy fino, con franjas y fondos en los tonos más distinguidos La media docena—— **3.00**

Además: Juegos de Billetera y Monedero, desde 3.95 a 10.50; Billeteras de piel fina, desde 2.75 a 5.50; Juegos de Pijama, Lámparas para Escritorio, Corbatas de Seda, Tirantes, Yugos, Batas de Casa, Cinturones, etc.

**fin de Siglo**

san rafael y águila, teléfonos: m-5991-92-93


## CRONICA HABANERA

### GRAN MUNDO

**Una boda que tiene todas las simpatías de la sociedad habanera ha quedado concertada para el próximo 27 de junio.**

**Nos referimos a la de Fefita de Sola y Vila, señorita muy bella y distinguida, con el conocido doctor Eric Agüero y Montoro, perteneciente, como ella, a una prestigiosa familia.**

**La ceremonia tendrá lugar en la capilla del colegio «La Inmaculada».**

COMIDA DE JUVENTUD.—Rosa María de Zaldo y Gamba, una de las señoritas más bellas y airosas de nuestro gran mundo, ofreció anteanoche una comida en su residencia del Vedado.

Comida de juventud para un grupo de seis parejitas ordenadas así.

Amalia del Valle y Luis Santeiro,
Adelaida Gutiérrez y Rogelio Lasa,
Alicia Valiente y Manolo Santeiro,
Adriana Maduro y Mario Franca,
María Kindelán y Salvador Castañeda.

La señorita de Zaldo, que se multiplicó en atenciones para con sus invitados, estaba de compañera con el simpático joven Rafael Cabrera. Resultó animadísima.

VIAJERA DISTINGUIDA.—Recientemente ha llegado a nuestra capital la bella y gentil señora Ivanne Cointepas y del Real, que se halla emparentada con distinguida familia habanera.

La joven dama viene a contraer matrimonio con el doctor Eduardo Rivero y Castro, estudioso médico cubano laureado en la Universidad de París.

Dicha ceremonia se verificará el sábado próximo en la más completa intimidad por el luto que guarda el novio de su amantísimo padre, el inolvidable doctor Filiberto Rivero.

Próximamente daremos a conocer más detalles de tan simpático enlace.

VISITAS DE PESAME.—La señora María Góbel viuda de Estefani y sus hijas políticas, Lilia Carrera de Estefani, Sara Hevia de Estefani y Divina de Córdova de Estefani, recibirán juntas las visitas de pésame en la casa de la calle D entre 27 y 29, en el Vedado.

Sépanlo así sus amistades de la sociedad habanera.

SIMPATICO ALMUERZO.—En el Ten Cents, en aquella hermosa fuente de soda, ofrecieron ayer un simpático almuerzo el señor Ernest Stewart, administrador de la empresa Woolworth y su bellísima esposa Ruth Stewart.

Los esposos Stewart reunieron a los distinguidos matrimonios Ramón García Mon y Carmen Fernández Valle, Serafín Solís y Tina Hidalfo Gato, y Ramoncito Martínez Pedro y Maritta Barruecos.

Se completaba el grupo con la bellísima Conchita Martínez Pedro y el estimado amigo Emilio Bacardí.

Muy rico el menú servido.

Y encantadora la sobremesa.

PROXIMA FIESTA.—El colegio «María Corominas», con motivo de su fin de curso, viene preparando una gran fiesta que se celebrará el día 20, a las diez de la mañana, en el teatro «Nacional».

Dicha fiesta está bajo la dirección artística de Isabelita Elías, la notable soprano.

Y tomará parte un gran número de alumnos del colegio.

La primera parte del programa será a base de números variados, todos de gran interés y amenidad.

La segunda parte representará un batey, desfilando los bailes criollos desde la época colonial.

Un gran acontecimiento artístico será esta fiesta.

BENJAMIN GRABIEL.—Nuestro distinguido amigo, el señor Benjamín Grabiel, propietario de la conocida mueblería «El Leader», se halla de nuevo entre nosotros.

El señor Grabiel llegó hace pocos días de Europa, de donde viene muy complacido.

EL CONCIERTO DE HOY.—Para las cinco y media de la tarde de hoy, en el teatro «Nacional», está anunciado el concierto del notable pianista cubano Jorge Bolet.

Concierto de despedida, por embarcar próximamente a Filadelfia, a terminar el curso de dirección de orquesta que sigue en aquel instituto, como becado de la Secretaría de Educación.

El programa que ejecutará nuestro joven pianista comprende números de gran interés, como son:

I Tocata en Do mayor, de Bach-Busoni: 1), Tocata; 2), Adagio; 3), Fuga.
II Rondó de la Sonata en Re mayor, de Schubert: Preludio en La bemol, Preludio en Fa sostenido menor, Nocturno en Mi bemol, op. 55 número 2, y Ballade en Sol menor, de Chopin.
III Sonata en Si menor, de Liszt (en un movimiento).
IV Andaluza, de Falla; Evocación, de Albéniz; Islamey, de Balakirew.

MARIA ANTONIA ALONSO DE ASPURU.—El próximo domingo, en su gran mansión del Central «Toledo», tendrá un recibo con motivo de de su santo la bella y gentil dama María Antonia Alonso de Aspuru.

Recibo de seis a nueve p. m. sin carácter de fiesta.

La señora de Aspuru recibirá en unión de su lindísima hija Bibí, que llega del colegio pasado mañana, viernes, en compañía de su hermana Julita y de su padre, el conocido hacendado Manolo Aspuru, que anteayer embarcó para el Norte, con el objeto de acompañarlas en su regreso.

«PIES DE SEDA».—Vuelva la R. K. O. Radio a ofrecer al público una nueva demostración del arte insuperable de la pareja favorita Fred Astaire y Ginger Rogers y esta vez en la película que la crítica norteamericana considera como la glorificación de su arte: «Pies de seda», la cual se estrenará en los teatros «Nacional» y «Auditorium» el próximo jueves.

La película abunda en escenas interesantísimas y se estrenan en ella seis canciones, entre las que sobresale una que canta Astaire con un coro de color, y la que cantan los dos juntos mientras que están patinando y bailando en el Central Park de New York.

Todas las películas de Astaire-Rogers han sido otros tantos éxitos en la Habana, como en el mundo entero, y es seguro que «Pies de seda» será un eslabón más en la cadena de triunfos, teniendo en cuenta que la R. K. O. Radio ha cuidado, como de costumbre, que sobresalga en esta nueva producción la nota de originalidad y buen gusto que distinguen las producciones de la pareja favorita.

LA BODA DE MAÑANA.—En la Iglesia del Sagrado Corazón, en un marco de suntuosidad y elegancia incomparable, tendrá efecto mañana, jueves la boda de la señorita Aurorina Menéndez Bastiony con el joven Juan Menéndez Delgado.

Linda, muy linda, la novia.

Una figurita adorable compendio de gracia, belleza y simpatía.

Cuanto a su elegido amigo de nuestro mayor afecto, tenemos que referirnos en los mejores términos por su caballerosidad y corrección.

Aunque la ceremonia será de carácter íntimo promete resultar muy lucida.

Grandes son los preparativos que vienen haciendo los artistas favoritos de la «Casa Trías» quienes llevarán a cabo el adorno floral.

Adorno magnífico, de acuerdo con diseños de última novedad, que podemos asegurar será uno de los más ricos en belleza y arte de los que se han ejecutado para boda alguna.

Trías, con ese gusto que tanta fama le ha dado, se propone hacer algo muy nuevo, muy suntuoso y muy bello.

También se lucirán aquellos artistas del gran mundo en el bouquet nupcial para la bella Aurorina, que será un artístico modelo confeccionado según la línea del traje.

En nuestra crónica del domingo daremos a conocer los padrinos y testigos que tan brillante relación llenan.

Será un acontecimiento que reseñaremos con la atención que merece.

TRASLADO.—Para una hermosa casa en la calle 8 número 28, entre 11 y 13, reparto Almendares, han trasladado su residencia el señor Armando Delfín y su esposa Juana Díaz.

Sépanlo sus amistades.

ESTUDIANTES QUE REGRESAN.—Hoy, por la vía de la Florida, llega a nuestra capital, procedente del «Hood College» en Maryland, después de haber terminado el primer año de High School, brillantemente, la bella señorita Baby Reyes, hija adorada del conocido matrimonio Agustín Reyes y Maritta Hernández Guzmán.

Con ella viene una compañera de colegio, Miss Ruth Pigman, perteneciente a distinguida familia de Pittsburgh.

Entre los estudiantes que regresan hoy, cuéntase la linda señorita Olga Alvarez y González a la que acompaña la señorita Ann Vara compañera de estudios.


La máxima atracción de hoy: nuestra gran

# OFERTA DEL MIERCOLES!

INMEJORABLES

**TOALLAS DE FELPA**

en tamaño 55 x 110, a

# 0.49

**SOLAMENTE HOY!**

Venga usted a ver la calidad excepcional de estas toallas... su tejido esponjoso, doble y uniforme... Fíjese en los colores y en el acabado... en el tamaño... Le parecerá imcreíble que podamos ofrecer a este precio insignificante una toalla que normalmente vale casi el doble. Dos tipos a elegir: uno en fondo blanco, con cenefa en tono contrastante y otro en fondo de color azul, rosa, verde o amarillo, con cenefa en contraste. En la planta baja, al fondo.

**fin de Siglo**

san rafael y águila, teléfonos: m-5991-92-93

**LOS CALLOS VUELVEN MAS GRANDES Y DOLOROSOS**

**si no se extirpan de raíz.**

Todos elogian el nuevo y científico método Blue-jay que pone fin a los callos para siempre. Blue-jay, el pequeño parche medicinal, quita el dolor al instante y en tres días desprende el callo de raíz.

Blue-jay es muy fácil de usar. Se ajusta firmemente con esparadrapo impermeable Wet-Pruf y no se pega a las medias. Compre hoy mismo un sobre de parches Blue-jay en su botica.

**BLUE-JAY**
Parche Callicida
científico de Bauer & Black

SEMANA DE SEDAS ESTAMPADAS FRANCESAS
en todos los fondos y todas las obras.
REBAJADAS a la MITAD de su VALOR
La colección más linda de la Habana.
Véalas en La Esquina del Ahorro.
GALIANO Y SAN MIGUEL
"LA OPERA"

**A TODOS LOS QUE PADECEN**

de ESTREÑIMIENTO, MALAS DIGESTIONES CARGAZÓN de la LENGUA — ENTERITIS INFARTOS BILIARES

Tomen por la noche, al acostarse, dos comprimidos de

**Lactolaxine Fydau**

Este remedio es un poderoso reeducador del intestino, el único capaz de curar el Estreñimiento y las afecciones que de él derivan.

La LACTOLAXINE FYDAU, admitida en los Hospitales de Paris, la prescriben las eminencias médicas en todos los países.

LABORATORIOS BIOLÓGICOS ANDRÉ PARIS, 4, R. de La Motte-Picquet, PARIS (Francia)

De venta en todas buenas farmacias.


M.E.C.D. 2016

# DIARIO DE LA MARINA

(S. A.)
FUNDADO EN 1832.
(Dirigido hasta 1919 por D. Nicolás Rivero y Muñiz)
DIRECTOR: Dr. JOSE I. RIVERO
ADMINISTRADOR: D. CELSO GONZALEZ
Domicilio Social: PASEO DE MARTI, número 103
Joshúa B. Powers, Ins. 220St. 42nd. St. New York City

Editado por la Cía. DIARIO DE LA MARINA. (S. A.), cuyo programa consista «en la defensa de los intereses generales y permanentes de la Nación cubana, de los especiales de la Colonia Española establecida en la misma y de la unión y armonía entre los diversos elementos que conviven en el país». Art. 1o. de los Estatutos.

TELEFONOS DEL DIARIO

| | |
|---|---|
| Dirección | M-2856 |
| Administración | M-7911 |
| Suscripciones | M-7911 |
| Quejas | M-7915 |
| Clasificados | M-1287 |
| Jefe Redacción | M-7913 |
| Redacción | M-7912 |
| Sports | XO-1584 |
| Ag. Guanabacoa | |

PRECIOS DE SUSCRIPCION

| | Territorio Nacional | Extranjero | Países Fuera del Convenio Postal |
|---|---|---|---|
| Año | $ 13.50 | $ 17.00 | $ 20.00 |
| Semestre | 7.00 | 9.00 | 11.00 |
| Trimestre | 3.75 | 5.00 | 6.00 |
| Mes | 1.30 | —— | —— |
| Dominical Semestre | —— | 5.00 | 7.00 |


## EDITORIALES

### *Ley de promoción y diversificación agrícola*

NO ha habido apenas ningún país europeo, después de la Guerra Mundial, que no haya procedido a la reforma agraria, y con ella, a la distribución de las tierras y al fomento de su producción. El evitar lo que se ha llamado el absentismo, es decir, el estancamiento y la inmovilización de las tierras, que las condenan a la inercia y a la infecundidad, el hacer accesible la propiedad territorial al campesino y a su familia y el facilitarle a éste los recursos necesarios para cultivarla, han sido los empeños principales agrarios de España, de Alemania, de Italia, de Francia y de otras naciones.

En Cuba, como en todas los países fundamentalmente agrícolas, la solución radical de los problemas sociales —los más graves y los más inquietantes de estos tiempos— está en los campos. Allí es donde hay que buscar la absorción del desempleo y el bienestar económico del proletariado. De allí ha de venir la nutrición de la industria, del comercio y hasta de la burocracia, cuyo vientre pantagruélico no se llena nunca. Mientras haya tanta existencia de tierras sin cultivo, mientras el pobre guajiro se vea desamparado, sin auxilio oficial de ninguna clase, sin estímulo ninguno ni esperanza de bienestar, son inútiles las lamentaciones cotidianas sobre la desocupación forzosa y sobre las angustias económicas, generadoras de conflictos, de agitaciones y de luchas de clases.

Por eso acogemos nosotros con devota predilección toda labor y todo esfuerzo que tienda a fijar la atención en los campos. Cuéntase en este número el proyecto de Ley de Promoción y Diversificación de la Agricultura, llevado a la Cámara Baja por el Representante, señor Emilio Rodríguez López.

Se desea en este proyecto el remedio contra aquel absentismo agrícola o anti-agrícola a que nos hemos referido. Son muchos en Cuba los campos que, años y años yacen estériles, porque su dueño, ya particular, ya oficial (el Estado) no los cultiva. Esos campos baldíos quitan el pan que pudieran producir y el trabajo que pudieran fomentar, a los miles y miles de desocupados que pululan por las ciudades y por el agro. Sustraen también, esos campos inertes, todos los ingresos que su cultivo daría a las arcas públicas y toda la riqueza con que acrecentaría la economía nacional. No se hablaría ni de ocio forzoso ni de pobreza en Cuba, si se pusiese en marcha toda la prodigiosa vitalidad de los millares y millares de caballerías de tierra que se extienden paralíticas, por causa del hombre, en los campos cubanos.

Eso es lo que quiere evitar el proyecto de Ley que comentamos. Y lo quiere evitar, respetando los naturales y los sagrados derechos de propiedad, sin extorsión para el dueño de las tierras. Dicha propiedad se pone en función social armónicamente, de tal modo que el propietario, el cual no obtenía ninguna utilidad porque no las cultivaba, pueda después repartirla con los campesinos que trabajan sus tierras, según contrato firmado por ambas partes.

A este mismo fin, a impedir el absentismo, va el artículo de la proyectada Ley, según el cual se crea un impuesto de $60 anuales por caballería de tierra que exceda de las dos fijadas en el artículo primero, que no se halle en cultivo. «El producto de este impuesto se empleará única y exclusivamente para facilitar préstamos a los agricultores que, ofreciendo suficientes garantías materiales y morales demostrasen que carecen de recursos propios para someter a cultivo sus tierras».

Quizás algún artículo del referido proyecto pudiera modificarse, para que la armonía social entre el terrateniente y el campesino fuese más completa y más sólida. Pero, ¿quién duda que iniciativas y leyes de esta clase son absolutamente necesarias en estos momentos, sabiamente previsoras para contener agitaciones que pudieran conturbar hondamente a Cuba, como han conturbado a otros pueblos y pingüemente provechosas para la movilización y el desarrollo efectivo de la muy generosa riqueza del suelo cubano?

Se ha discurrido ya demasiado en vagas y estériles teorías sobre las excelencias agrícolas de Cuba. Es hora ya de concretar algo positivo y práctico sobre este asunto. A ello va el mencionado proyecto de Ley que encierra una fórmula despojada de estridencias y asperezas demagógicas para la promoción y diversificación de la Agricultura.

### *Ornato público e intimidad hogareña*

TODO esfuerzo que se haga por embellecer el Vedado y mejorar sus condiciones urbanísticas merece el elogio y la cooperación de todos los ciudadanos. El Vedado no es sólo de los que en él viven. El Vedado es, entre los pocos lujos que la capital de la República se permite, el más genuino, el más peculiar, el más «habanero». Cuando un extranjero regresa a su lugar de procedencia se lleva como más firme y duradero recuerdo, si no vió nuestra ciudad con ojos fugaces de turista, el encanto señorial, la gracia armónica, el encanto tropicalmente elegante de esa típica zona de residencias aledaña al mar. Tenemos, pues, que conservar el Vedado como algo muy nuestro, como algo que da a nuestra ciudad un «cachet» específico de distinción y de belleza.

En estos días el Secretario de Obras Públicas, funcionario cuyas intenciones y gestiones en lo que respecta al ornato ciudadano son dignas de la mayor alabanza, ha esbozado algunos puntos de vista sobre ciertas mejoras que, a su juicio, deben introducirse en el Vedado. A una de sus sugestiones —de la cual discrepamos—queremos ahora referirnos. Es partidario nuestro ministro de fomento de que sean eliminadas en las viviendas del Vedado las cercas de mampostería o de setos vivos y las verjas de metal que delimitan los jardines y que impiden el libre acceso del público a los mismos. Entiende el celoso funcionario que tales barreras restan visualidad a los jardines e impiden que éstos jueguen su verdadero papel en la belleza total de la barriada.

No es dudosa la excelente intención que ese punto de vista comporta. Pero guiado por el noble deseo de que el Vedado ofrezca a propios y extraños, sin cortapisas, sin atenuaciones, la plenitud de sus gracias, el Secretario de Obras Públicas se olvida de el derecho que tienen los propietarios a mantener íntegramente la intimidad de sus viviendas, contra cuyo fuero conspiraría, sin duda, cualquier disposición encaminada a suprimir las cercas o verjas de los jardines privados. Debe tenerse en cuenta que el jardín forma parte de una residencia con tanto derecho de privanza como cualquiera de sus aposentos. En el trópico esta condición es aún más natural, más valedera, que en los países fríos o templados. Los moradores de una casa del Vedado buscan en el jardín expansión y fresco, del mismo modo que los andaluces acuden al típico patio interior para defenderse de un clima cálido, que no tiene ni siquiera el sedante de la brisa. Una y otra zona de la casa tienen la misma función; lo que varía únicamente es la disposición topográfica. En la Habana el jardín está al frente o al fondo de la casa, orientado hacia la brisa; en Sevilla, el patio cae al centro, donde lo aisla del calor todo el cuerpo del edificio.

Convertir en públicos los jardines privados de las residencias vedadenses—que no otra cosa sería echar abajo sus cercas—equivale a quitarles a sus moradores el derecho a expansionarse y airearse, sin tener que enajenar para ello la intimidad hogareña. Precisamente uno de los detalles de nuestra vida que más llama la atención al forastero que nos visita es el poco recato de nuestras casas. El calor hace que los cubanos vivamos prácticamente en la calle, con todas las puertas y ventanas abiertas. En realidad no conocemos el goce de la intimidad recoleta, el encanto de las estancias apartadas, donde una acogedora penumbra incita al descanso, a la meditación o al estudio. Si encima de eso abolimos la intimidad de los jardines particulares, esa limitación de nuestra vivienda se haría aún más grave.

Mucho hay que hacer en el Vedado para mejorar sus condiciones de higiene, de belleza, de «confort». La alineación, la altura de los edificios, la conservación de los mismos, el cuidado de las fachadas, de los portales, de los jardines, el arreglo de numerosas calles, la extensión del alcantarillado a zonas que ya lo requieren, son cuestiones de capital importancia a que debe atender con toda preferencia nuestra máxima autoridad en materia de obras públicas y frente a las cuales el problema de las cercas y verjas resulta insignificante, aparte de que la solución que se pretende levantaría las justas protestas de los propietarios y vecinos de la distinguida barriada.

## *MUJER*

Por los campos quietos y por frente al mar,
si yo fuera hombre, qué hartazgo de luna
de sombra y silencio me habría de dar!
¡Cómo, noche a noche, sólo ambularía!

Si yo fuera hombre, ¡qué extraño, que loco,
tenaz vagabundo habría de ser!
¡Amigo de todos los largos caminos
que invitan ir lejos para no volver!

Cuando así me acosan ansías andariegas
¡qué pena tan honda me dá ser mujer!

**Juana de Ibarbourou.**

## Al Margen de la Historia

### TRES ANECDOTAS

I

Cristóbal I, Rey de Haití, presencia una revista militar organizada en honor del Ministro de Francia.

Los soldados del monarca antillano se esfuerzan por aparecer marciales y solemnes, porque han recibido la orden de portarse de acuerdo con las circunstancias.

Hace dos horas que desfilan los regimientos de Cristóbal I. El Ministro, en serio y en broma, se acerca al soberano y le dice:

—¡Un gran ejército, Majestad! ¡Un gran ejército! Según mis cálculos, han pasado más de diez mil hombres, ¿no?

Cristóbal sonríe, halagadísimo. Hace una seña al Ministro de la Guerra y éste, a su vez, ordena discretamente a su edecán que cese el desfile.

Cuando el Ministro francés se despide de Cristóbal, le dice:

—Todo bellísimo, Señor. Pero me voy a permitir hacerle una petición.

—Encantado, Excelencia. ¿En qué consiste?

—En que Vuestra Majestad debe jubilar a ese coronel medio cojo que desfiló quince veces durante la revista. Ya es hora de que ingrese en la reserva.

Cristóbal no supo qué contestar. ¡El Ministro había descubierto el truco, porque, en realidad, no había tantos soldados en su reino, sino que, para causar un efecto sorprendente, los regimientos, después de pasar ante la tribuna real, se incorporaban de nuevo a la brigada y desfilaban una y otra vez, como si fueran unidades distintas!

II

Guillermo II y su Canciller, el príncipe de Bulow, se han «preparado» una entrada triunfal en Hamburgo. Según el programa oficial, el emperador y el Jefe de su Gobierno, deben penetrar a pie en la ciudad, bajo una lluvia de flores...

Todo se cumplió admirablemente. Hubo entrada a pie y hubo lluvia, pero no de flores... Un aguacero monumental se desató sobre la enhiesta figura de Guillermo, y los vecinos, naturalmente, se abstuvieron de asomarse a los balcones.

El Kaiser, un tanto molesto, le dice al Canciller:

—¿Qué tal lo hacemos, Bulow?

—¿El qué, Señor, el ridículo?—le responde el príncipe.

III

Felipe II manifiesta su enojo contra su hijo y heredero, el príncipe don Carlos, en presencia de su esposa, doña Isabel de Valois.

La reina intercede por el desventurado.

—Debéis tener piedad, Señor—exclama. Yo ruego a Vuestra Majestad que...

—Señora—dice el rey—mucho me temo que vuestro amor al príncipe...

Isabel de Valois, que comprende la doble intención de la frase, replica vivamente:

—No confundáis, Señor, el amor con la piedad. Son dos cosas distintas. Y Vuestra Majestad, que tiene fama de ser el rey más piadoso del mundo, debía saberlo.

La Sacra Católica Majestad, calla prudentemente...

**José SANCHEZ-ARCILLA**

### PRO FUENTE DE LA NIÑEZ

Margarita y Pepito Valls y Pérez, hijos de mi querido amigo y compañero José Valls, director del Conservatorio «La Milagrosa», me envían cuarenta centavos para la cuestación que realizo en nombre de la niñez cubana para erigir el monumento a Carlos Manuel de Céspedes.

### UNA TEORIA MAS SOBRE LA TIERRA

Ha surgido una teoría más para contrariar a las ya existentes acerca de la destrucción de la vida en la superficie de la Tierra.

El profesor Walter Nernot, de Viena, sustenta que la Tierra no se congelará por completo como pretenden algunos sabios, transformándose así en una especie de pudín helado, cotoso, que rodará por el espacio.

Estima que el globo no llegará nunca a la era del frío absoluto, a causa de la luz que se transforma y de las nuevas energías que surgen como, por ejemplo, los rayos cósmicos que cruzan las zonas interplanetarias. Estos rayos benefactores nos librarán de morir helados.

## Sarmiento anecdótico

Celebrado el tratado de 20 de diciembre de 1854 entre Buenos Aires y la Confederación, no tenía razón de ser su alejamiento y emprendió viaje a Buenos Aires por la Cordillera; pero a la bifurcación de los caminos, en Uspallata, no pudo resistir al impulso de irse a retozar en su querido San Juan, donde reinaba aún Benavides que nada había aprendido ni olvidado, a pesar de Caseros.

De un galope recio y tendido se introdujo en la ciudad en Marzo de 1855... «Que ha llegado Sarmiento», «Que lo han visto galopando por la calle ancha», «Que entró en su casa, que es él y no puede ser otro»...

Una hora después, la ciudad semialdea estaba en ascuas. Las comadres se cruzaban en todas direcciones, la casa de gobierno se convertía en fábrica de cartuchos y estalo mayor general en previsión de la revolución.

Al día siguiente recibe en su casa, rodeado de sus amigos, una orden perentoria de salir del territorio de la provincia en el término de veinte y cuatro horas.

Seguido de Rawson, se presenta Sarmiento en el depacho del gobernador (que lo era un sustituto, el coronel Pancho Díaz); previene al entrar que necesita una conferencia reservada y debe salir el jefe de policía, a lo que accede refunfuñando. En seguida, en presencia del general Benavides discute la orden de destierro, pena mayor que no tenía S. E. facultad de imponer, y entrando en materia, recuerda a Benavides cuantas veces ha intentado señalarle rumbos de conducta que lo hubieran colocado en posición espectable y mientras el país estaba en armas prefería quedarse en casa oprimiendo mujeres. A lo que Benavides, socarronamente, meneaba la cabeza:

—¡Qué don Domingo... Siempre el mismo!

El orador se fué exaltando hasta echarle en cara a Benavides todos los errores y las faltas cometidas y en una fulgurante peroración le hacía entrever las tempestades que se acumulaban en el horizonte y acabarían por barrerlo de la escena.

Al retirarse, Rawson seguía sus agitados pasos, y solamente al llegar a la plaza se animó a decirle:

—Sarmiento, ¡cómo se atreve!...

—Ca!... de mielo, pues.

## EN LA CAMARA *Por Roseñada*

«Cancañón anuncia crisis en la Presidencia de la Cámara»

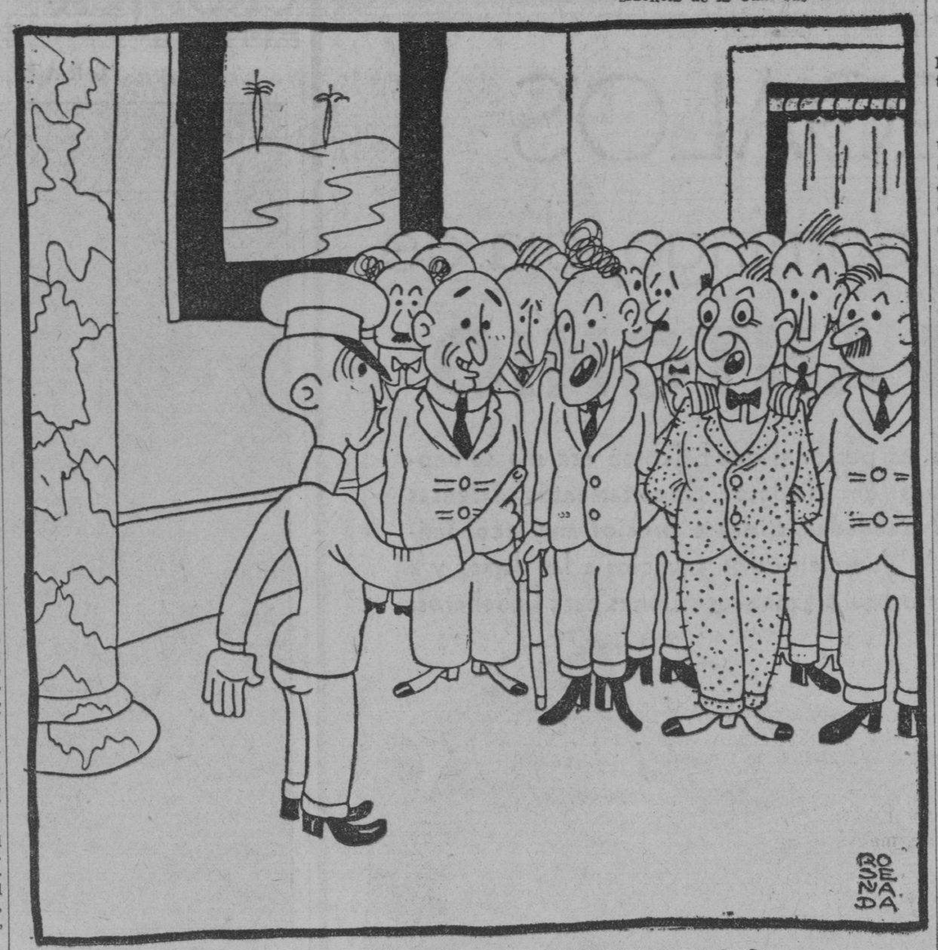


—Seguro que ustedes vienen a ver lo de la crisis en la Presidencia de la Cámara.
—No señor, nosotros lo que venimos a ver es al señor ese que se llama Cancañón...

## Epistolario de OTEYZA

Sr. César Rodríguez Expósito.

La Habana.

Distinguido amigo:

He recibido el ejemplar de **La superproducción humana** que se sirvió usted dedicarme, experimentando el asombro que me produce siempre ese milagroso hecho de que se publiquen libros aquí. Y al abrirlo, en la página de entrada, inmediatamente debajo del título, he leído la palabra «comedia», con lo que mi asombro ha subido a estupefacción. ¡Un autor teatral cubano! Encontrarme con que en Cuba hay un autor teatral, me ha dejado lo mismo de estupefacto, que me dejaría encontrarme con que hay en Suiza un marino. Exactamente igual, porque tan distanciada considero que está Cuba del teatro, como lo está del mar Suiza.

Seis meses llevo en la Habana, y durante ese medio año, sólo he visto que funcionaran dos compañías teatrales, ni siquiera simultáneamente, sino una después de la otra. Además, ambas compañías eran extranjeras y únicamente su repertorio—de autores extranjeros, claro—pudieron representar, ya que para sostenerse habían de cambiar a diario el cartel. A mayor abundamiento, ví llegar una actriz natural de Cuba—la triunfadora en España, Hortensia Gelabert—, trayendo el propósito de establecer su arte en su patria, y logró ¡dar una única función! De todo lo cual he deducido, teniendo en cuenta que esta ciudad es la capital de esta nación, la marítimo-teatral equivalencia suizo-cubana.

Cierto que en la propia portada de su comedia, advierte un rótulo que se trata de «teatro para leer». O séase, que es un libro y no un **libreto**. Pero también publicar aquí libros... Ya indiqué al comienzo que, ante el hecho de hallar un libro publicado en la capital de Cuba, ¡creo en Dios! Sí; con eso creo en la existencia del Todopoderoso, porque eso constituye, para mí, la reveladora prueba del milagro.

El modo natural de publicar libros lo conozco bien, puesto que, entre ediciones, reediciones y traducciones, pasan de cien los volúmenes que me han publicado los editores—quienes libros publican—de España y del mundo. Y he podido comprender, por tanto, que aquí, donde editores—quienes publican libros—no hay, los libros se publican de sobrenatural modo, según la dogmática definición, «no por obra de varón, sino milagrosamente».

Porque de que aquí no hay editores estoy seguro. Los busqué al llegar con el afán del que busca su sustento, pues que ellos siempre me echaron de comer, y fuí informado de que no existen. Me dijeron que sólo funciona en la Habana la Editorial Trópico; pero que se dedica exclusivamente a publicar obras de fondo cubano. Por cierto que necesité pronto obra tan de cubano fondo, como es una biografía de Martí; acudí a un librero, pidiéndole la mejor que hubiere, y me dió la de Jorge Mañach, publicada por ¡la Editorial Espasa-Calpe, de Madrid!

¿Cómo Cuba, que lleva la nacionalización del trabajo a extremos de que más vale no hablar, nada hace para dejar de ser en la Literatura y en el Teatro feudataria del extranjero?... Se lo pregunto a usted, que literato es y a la especialización teatral se dedica, para que, en su calidad de «más agraviado» transmita la pregunta «a quien corresponda».

Hecho lo cual termino, sin decirle a usted siquiera que **La superproducción humana** es obra muy digna, no sólo de ser leída, sino de ser representada también. Pues ¿para qué habría de decírselo?... Con ello sólo se conseguiría que le duela a usted más, comprobar que trabajó en vano, ya que su obra fué publicada por deporte únicamente y no se ha de poner en escena nunca jamás.

Con la expresión de mi condolencia, me reitero suyo buen amigo q. e. s. m.

*Luis de Oteyza*

La Habana, 9 de Junio de 1937.

## BROMAS Y VERAS

¿Cuánto tiempo hace que venimos pidiendo un partido con médula, el grupo de soñadores (soñadores haciendo números) que un día animábamos la rutinaria monotonía de los negocios en Santiago de Cuba?

Angel Garri, Parreño, Víctor Tarín, el honorable y tradicionalista don Pedro Abascal...; un puñado de cubanos y de españoles que, sin distingos y aun con las más disímiles ideas políticas, concordábamos en lo fundamental de un partido que jamás existió en Cuba: un partido que, bajo la forma republicana liberal, sujeta a las más puras normas democráticas, llevara a las esferas estatales lo que en la vida de nuestros negocios veíamos imprescindible para la buena marcha de una nación.

La piedra angular de nuestro postulado era que las clases económicas debían intervenir en la Política. Primero nos hubiéramos conformado con la influencia; luego vimos que no era bastante, pese a que ni eso dieron las clases económicas a la economía nacional. Parecerá absurdo, pero es así. Las clases económicas no han hecho absolutamente nada por la economía nacional, más que protestar cuando las rozaban. Como ahora hacen. Pero influir y, mejor, intervenir, formar partido e

### El Partido Económico Social

implantar en el Estado el mismo orden, la misma disciplina, igual pulcritud minuciosa que en la última de las casas de negocios, jamás se hizo.

Porque, para ser dependiente modestísimo de una casa de comercio o en una industria, se exige un previo aprendizaje o una capacidad bien probada: para ser Jefe en el Estado no se exige nada; lo es cualquiera. Puede dirigir cualquier departamento gubernamental el último analfabeto. ¡Y de la economía nacional depende la privada! O sea, que un ignorante es imposible al frente de una casa de comercio y apenas perjudicaría más allá de unos pesos a la propia firma, sin daño para nadie por cuanto lo que ella perdiera habría de ganarlo otra similar; en cambio, un desconocedor de las funciones de un departamento del Estado se ve todos los días gobernándolo y puede hacer un mal terrible a toda la nación.

Y así va la nación dando tumbos, y todos con ella.

Pero las clases económicas no acaban de convencerse de que su prosperidad, la prosperidad del último obrero y del más alto negociante, dependen de la buena dirección gubernamental; y no se ocupan de tomar esa dirección, con la autoridad de disponer en más alto grado que ningún otro sector, de los hombres capacitados para la gobernación. Entre banqueros, importadores, industriales, abogados, médicos, ingenieros y trabajadores, podrían dar hombres sobradísimos para que, no ya un partido, sino diez, se constituyeran en gobernantes y dieran derroteros a una república que marcha sin saber a dónde va.

Porque si se les preguntara a los políticos, a la mayoría de los políticos, aun a aquellos que se dicen directores, a dónde van, cuáles son sus programas, qué finalidades sociales, políticas y económicas persiguen, los más no sabrían decirlo. Dirían esas cosas vagas y estultas que se dicen en todos los «programas», «declaraciones» y «manifiestos» al uso: «La Patria»; «el obrero»; «la sociedad». Y entre palabras huecas, el vacío.

Y todo porque los hombres sabios se esconden; y los hombres de responsabilidad no quieren molestarse, o ya se molestaron definitivamente, y dejan el campo libre a los llamados «sargentos», base y fundamento de toda esa monserga política que encumbra a cualquiera, y que a la Política no llevan absolutamente ningún valor positivo ni crédito personal.

Porque el que fundó un banco, o una casa de comercio, o una industria, tiene consigo una ejecutoria de capacidad productiva; y el que alcanzó a dirigir una clínica, o acreditó un bufete, también ofrecería a la Política un prestigio bien ganado; y el que hizo un puente, y el que editó un libro y el que, con la paleta en la mano ejecutó los planes de un arquitecto, y el que con la chaveta hizo la obra de arte de un tabaco, orgullo de una industria. O sea, que todo el que hace algo, tiene consigo un valor aprovechable para el estímulo a los negocios nacionales y no va a la Política a que ella le dé nada, sino que lleva para darle su propio prestigio.

Y tenemos demasiados políticos de quienes no se sabe nada más que eso, que son políticos; y el que, en nuestro ambiente, no es más que político, no es nada.

La Cátedra, que debe ser la principal abastecedora de hombres a la Administración y gobierno nacionales, apenas deja escapar, de tarde en tarde, alguno. De su eficacia están dando pruebas hoy Remos y Sirgo, restaurador de la Enseñanza.

Pero huyen de la política precisamente los hombres que debieran asistirla.

Y ese es, precisamente, el partido que necesita Cuba para que, de una vez y para siempre, quede organizada y con la proa puesta a un destino fijo. Un Partido capaz de establecer el Derecho para el capaz y arrancar la aspiración del favor.

Precisamente este es el momento oportuno, porque no existen partidos en la actualidad, no sé si para bien o para mal. Cuantos dicen hoy que representan masas de opinión, saben que están manejando sombras. El pueblo tiene un terrible desgano, una honda decepción, una amarga desilusión dentro de sí, que le lleva a encogerse de hombros ante todas esas insípidas promesas de los «programas» flameantes. Y en tal estado los ánimos, los políticos creen que pueden seguir asumiendo gestos de directores a sabiendas de que esta perdida la Dirección, y que sólo puede asumirla, o quien sea capaz de un movimiento de reacción o de revolución, o quien tenga en su poder la fuerza para establecer una Dictadura.

Los síntomas son fatales en las pulsaciones de las arterias populares, y de las clases dirigentes, que nunca dirigieron, será la responsabilidad de lo que ocurra, si no acuden pronto al remedio que estoy esbozando: a fundar ellas el partido Económico-Social que se necesita, con un programa breve y radical, con un esqueleto de acero para una construcción sólida; y con una norma fija, inquebrantable, para la ejecución.

Con esto, el noventa por ciento del pueblo se agrupará a la sombra de sus hombres autorizados, por instinto: sin eso, tendrá que venir lo otro.

Porque esto no puede seguir así. Y que griten las clases económicas y las otras clases.

**Joaquín ARISTIGUETA**

## A TRAVES DE LA VIDA

### EL PUNTO DE VISTA

Ayer estuve en el Banco a poner en «cuenta corriente» veinticinco mil pesos de mi sueldo del mes pasado. Había mucha gente ante las dos ventanillas que dicen: **Recibidor**, y tuve que hacer cola esperando mi turno.

Entretanto, reflexionaba:

«Que tenga que esperar el que cobra, pase; al fin y al cabo lo alimenta una esperanza y se va con los bolsillos llenos; pero el que viene a dejar su dinero, a entregarlo como un bobo, que tenga que aguardar y hacer de centinela, es un poco fuerte, y sólo se puede comparar con el que se calza con el zapatero ése de París, de que hablé el otro día, y del que conté las mil exigencias que imponía a sus clientes».

Yo decía: «¡Diablo! Si esto es para recibir dinero, ¡qué será cuando tengan que entregar!»

Me fuí, al fin, llevando—a cambio de mis veinticinco mil duros del cuño nacional, ganados como si fuera un contratista, con el sudor de mi frente—una firmita, chiquitica y mona, en un librito parecido a un carnet de chauffeur.

Pero seguí pensando:

«Es preciso que el hombre sea muy incapaz y en extremo abúlico, para que así se entregue, sin reflexión alguna, a unas personas que no sabe quiénes son y que ni de vista conoce. Basta que lo deslumbre un local amplio y lujoso, imponente como un templo y severo como el Director de un departamento del Estado. Entonces el individuo en cuestión, que no se confiaría ni a sus propios familiares, y naturalmente, no pondría en manos del mejor amigo los veinticinco mil pesos que yo, como uno de tantos imbéciles dí al Banco, impresionado por aquellas rejas, por el personal (algunos en mangas de camisa) que con tanto desdén me trataban y, en suma, por el aire que tenían de hacerme un favor con aceptar mi dinero, entonces, digo, el individuo en cuestión se sentirá henchido de confianza».

Y no concluí de pensar, porque yo he leído a Voltaire, y me decía:

—«¿Y si el hombre es un incapaz que no sabe ni contar su dinero, y encuentra una institución que se lo guarda, que lo protege contra esas visitas domiciliarias que el juzgado «no se explica», y que por último le sirve de cajero y mandatorio para pagar con sólo una pequeña orden en un papelito que ¡hasta se lo regala!, ¿por qué hay que censurar a quienes hacen esos favores?»

—¡Porque se cogen el dinero!—replican los mal pensados.

—En primer lugar—respondo yo—eso no es verdad, en absoluto. Suele ocurrir, como ciertas desgracias de familia, pero ya tratan en los mismos Bancos, de crear dificultades que imposibilitan a los «empresarios» la facilidad de alzarse con los fondos. Pero si eso ocurre en los negocios privados y en la administración del erario público ¿qué más da que en una crisis general o poco menos, dé un estallido el globo que estaba más inflado?

El Banco es una institución beneficiosa, a pesar de sus peligros, y no hay duda alguna de que facilita las transacciones y que en algunos casos presta dinero. Pero exigir que sea impecable e infalible, eso no se puede esperar sino de la Iglesia, en cuestiones dogmáticas.

Como yo no entiendo, mucho ni poco, de especulaciones y negocios, no puedo presentar razones acertadas. He oído decir que no hay dinero. ¿Es verdad?

—¡Cómo no va a haberlo, me contestará el lector, ¡si usted mismo ha tenido que hacer cola para que se lo admitan!

—Es cierto... Me olvidaba de que los Bancos no son las Secretarías y que todo depende del punto de vista en que uno se sitúe.

**Héctor DE SAAVEDRA**

## *DESDE PARIS*

### YO, PERIODISTA CUBANO

La Asociación de la Prensa de Cuba acaba de nombrarme su Delegado de París, después de un voto unánime de su Comité Ejecutivo y de su Junta Directiva. Su Presidente, el excelente profesional de las batallas periodísticas de Cuba, Luis S. Varona, acaba de comunicármelo así oficialmente. Y la cosa me ha dado un «coup», como dicen los franceses. Un golpetazo en la sensibilidad del recuerdo en las luchas pasadas, en los avatares del periodismo criollo, en los proyectos fecundos del porvenir, en la trascendencia de lo cotidiano, en el caminar y en el sentir.

Protocolariamente he contestado la carta en que se me comunicaba semejante noticia, pero la consideración interior, que se ha sacudido en sus cimientos, me ha impuesto el deber de escribir algunas palabras, que yo deseo sencillas en extremo, pero claras, pero diáfanas, salidas con movimiento propio de la cantera.

Esa reliquia del periodismo criollo que se llama don Ramón Catalá, director de «El Fígaro» —no hay necesidad de adjetivos, todo el mundo sabe lo que representan para la cultura cubana Catalá y «El Fígaro»— me ofreció, hace exactamente veinte años, en 1917, un puesto en su venerable revista. Desde entonces, desde fines de 1917, pertenezco al periodismo cubano, al cual he dado lo mejor de mis emociones juveniles, lo mejor de mi dinamismo profesional, lo mejor de un yo que, como decía Gómez Carrillo, «tiene mucho de ángel y mucho de demonio». Valga lo uno por lo otro...

Los viejos recuerdos se ponen en pie dentro del escenario íntimo. Caras y nombres desfilan, despojados de las miserias del viejo momento, purificadas por la distancia —que sola, ejerce un análisis exacto. Hay cosas grotescas y cosas angelicales. Hay hiel y hay miel. Hay héroe y hay rigoletto. Hay, sobre todo, vida: vida a borbotones, frescos murales temblorosos de color, sones cordiales y refractarios, violencias emocionales transformadas en ríos, existencia simple y plural. Hay el recuerdo de redacciones de periódicos opulentos y de redacciones bohemias y destartaladas. Yo he sido todo, dentro del periodismo cubano: director, corrector de pruebas, jefe de redacción, repórter, crítico teatral, administrador, «corrector de estilo», editorialista repórter de policía. He sufrido los abencerrajes del periodismo cubano y me he bañado en el champán de sus triunfos. Me he sentido amarrado a su destino, como Ulises al palo mayor de su barba mediterránea. He salido huyendo por una terraza del Prado, cuando la policía violentaba el pensamiento libre —Oh grande e inolvidable Márquez Sterling!— y he dejado que mis mejillas se sonrojaran de emoción recibiendo honores inesperados. El periodismo cubano ha sido para mí la tarjeta de visita que se presenta a la entrada de los palacios, y ha sido al mismo tiempo la espada suspendida sobre mi cabeza. Y para ser humano hasta la intimidad, diré aquí lo que jamás he dicho: que el periodismo cubano ha sido el talismán con el cual, desde hace exactamente veinte años, me he abierto todas las puertas de la vida, casi todas herméticas, sordas, duras y frías. Sésamo Abrete estaba conmigo...

En calidad de «periodista cubano» he visitado veinte países y un centenar de personalidades heterogéneas y antípodas. Y como de confesiones íntimas se trata, no quiero dejar de decir aquí que siempre lo he hecho con cierto orgullo justificado, con cierta responsabilidad consciente, constatando que si hay valor en la rama es a causa de la calidad del tronco del cual ha salido, como la consecuencia simple de un acto, explicándome a mí mismo como el resultado explica la cosa. Alguien, una vez queriendo serme grato, me dijo que yo estaba «íntimamente vinculado al periodismo cubano. Yo le agradecí la intención. Pero interiormente, para mi corazón, que siempre exige razones analíticas, me dije que aquello era insuficiente porque en verdad yo no estaba vinculado, sino que formaba parte, como célula de un gran todo, del periodismo criollo, uno de los más enérgicos y de los más vigorosos de la tierra uno de los más perspicaces y de los más vitales.

Quisiera aquí consignar nombres. Sería largo. Y podría pecar con omisiones involuntarias. Al aceptar el honor de ser Delegado en París de la Asociación de la Prensa de Cuba yo experimento una doble gran alegría: primero, la simple alegría de recibir un honor; segundo, la alegría sentimental de sentirme como justificado, la alegría cordial de sentirme al fin reconocido oficialmente como «periodista cubano», para no decir consagrado. Que lo dramático y lo cómico de mis largas jornadas periodísticas —dentro del papel impreso de Cuba— me sirvan de testigo en esta ocasión, como me han servido en las otras...

**Eduardo AVILES RAMIREZ.**

M.E.C.D. 2016

## De los Juzgados de Primera Instancia

**Sentencia revocada en parte**

En el rollo formado para conocer de la apelación establecida contra la sentencia dictada por el Juez Municipal del Sur en el juicio verbal seguido por Francisco Carona Dedo contra Jacobo Ezra Meir, el Juez de Primera Instancia del Centro, doctor Rubio Linares ante el Secretario Manuel L. de la Fuente y Díaz, dictó sentencia revocando en parte la dictada por el Municipal y condenando en consecuencia al demandado Ezra a que pague al actor la suma de $103.06 y absolviéndolo de las restantes responsabilidades reclamadas.

**Denegada una pensión**

El Juez de Primera Instancia dictó ayer auto declarando no haber lugar a conceder a Juan María Francisco Finlay Shine la pensión que solicita de ochocientos pesos, como miembro del Ejército Libertador.

**Pensionado Joaquín López.**

Con fecha de ayer el Juez de Primera Instancia del Este, dictó auto concediendo una pensión de $700.00 anuales a favor de Joaquín López, Alférez del Ejército Libertador.

**Secretaría de Fabio Gárate— Juzgado de Primera Instancia del Norte.**

En el juicio de divorcio establecido por Amada González Suárez contra Ignacio López Rois, se ha admitido la demanda y se ha dispuesto emplazar a la demandada para que dentro del término de nueve días se persone en los autos.

—En el expediente de pensión de José María Carrero Rabí, se ha dictado auto concediéndole una pensión de trescients pesos anuales en su condición de soldado del Ejército Libertador.

**Secretaría de Francisco Baños—Juzgado de Primera Instancia del Oeste**

—Por el doctor Vallé Moré, Juez de Primera Instancia del Oeste, se dictó sentencia en el divorcio por mutuo disenso establecido entre Aníbal Pablo Balbona Iribarren y Julia Aida Gálvez Vega, declarando con lugar la demanda y en consecuencia disuelto el vínculo que los unía.

—En el juicio declarativo de mayor cuantía seguido por la sociedad anónima York Shipley Company, contra la Compañía Lechera de la Habana S. A., se dictó providencia mandando citar por edictor a esta última para que comparezca a prestar confesión judicial el día 11 del actual mes de junio.

**Sentencia en una declaratoria de herederos.**

El Juzgado de Primera Instancia del Norte, por ante el Secretario don Andrés García, dictó sentencia declarando intestado el fallecimiento de Josefa Micaela Ochoa y Candanedo y por su único y universal heredero a su viudo José Santa Ana y Ojeda Lemus, desestimando la solicitud formulada por Manuel y Josefa González y Ochoa, hijos de una hermana de la causante, sentencia que fué confirmada por la Audiencia, por sus propios fundamentos. Establecida demanda por los expresados Josefa y Manuel González Ochoa, solicitando la nulidad de la mencionada sentencia, y que se les declare a ellos herederos de la causante, con reserva al viudo de la cuota de usufructo, el propio Juzgado del Norte por sentencia de ayer ha declarado sin lugar la expresada demanda de nulidad, con las costas de cargo de los actores.

**Despachada ejecución contra bienes embargados a la entidad «Ron Pinilla, S. A.**

Con fecha de ayer, el señor Juez de Primera Instancia del Sur, doctor Justiz Valdés, por ante el Secretario Arturo Rauchmann y en los autos del juicio ejecutivo seguido por Aurelio B. Miranda e Ibáñez contra «Casa Ron Pinilla», S. A. dictó sentencia mandando seguir adelante la ejecución despachada contra bienes de la entidad deudora hasta hacer trance y remate de los mismos y con su producto entero y cumplido pago al ejecutante de la cantidad de 509 pesos 80 centavos de principal más los intereses legales desde la interpelación judicial.

**Pensionada doña María del Milagro de Velazco y Velazco**

Por auto de ayer el señor Juez de Primera Instancia del Sur, doctor Juan Ignacio Justiz, concedió una pensión a favor de doña María del Milagro de Velazco y Velazco como viuda del capitán del Ejército Libertador Enrique Niese Galarraga, ascendente a la suma de novecientos pesos anuales.

**Sin lugar una demanda contra The National City Bank.**

El doctor Lens, Juez de Primera Instancia del Este, por ante el Secretario Diego Rodríguez, habiendo visto los autos del juicio declarativo de mayor cuantía establecido por el señor Félix Rodríguez Padilla contra The National City Bank of New York, Compañía de Casas S. A. y Edificio La Metropolitana, S. A. dictó sentencia declarando sin lugar en todas sus partes la demanda, absolviendo pues, libremente a todos los demandados de las responsabilidades reclamadas.

**Noticias de la Secretaría de Fabio Gárate, Juzgado Mun. del Norte.**

En el juicio de divorcio seguido por Evaristo Rodríguez Jardón contra Jesusa López y López, se ha librado carta-orden al Juez Municipal de Puentes Grandes para la anotación de la sentencia en el Registro Civil.

—En el juicio de divorcio seguido por Saul Fein contra Rose Skolnick, se ha dispuesto hacer un segundo llamamiento por edicto a la demandada para que dentro de cinco días comparezca en los autos.

—En las diligencias preliminares de un juicio de mayor cuantía establecida por el doctor Ramiro Mañalich y Cantón contra el señor Miguel Angel Moenck y Peralta, se ha señalado el día once del actual a las nueve de la mañana para el examen del testigo Nicolás Quintana y Arango.

—En el juicio de abintestato de Juan Gualberto Posada y Caballero, se ha señalado el día quince del actual a las nueve de la mañana para recibir la información testifical.

**Relación de los asuntos civiles turnados ayer:**

Exhortos: De Güines en hipotecario por Margarita del Monte contra Compañía Agrícola de Gramuza, al Sur. De Guanabacoa en mayor cuantía por Manuela Díaz contra Benito Mesa al Centro. De Marianao en abintestato de Ramón Perera Nieto al de Almendares. De Trinidad en suspensión pago de Alvarez y Hermanos al Norte.

Prevención Abintestato. — Manuel María Montes y Fernández al Sur. Protocolización de testamento ológrafo.—Carmen Milián y Díaz, al Centro.

Interdicto.— Anastasia García, contra Ramón González y otros sobre interdicto al Oeste.

Demencia.— Amalia Castellanos al de Almendares; Ramona López al Oeste.

Apelaciones.— Benigno Amuynera, contra José Rodríguez al Sur; Agripina Fernández contra Ignacio de Quesada al de Almendares; María Ramos contra Anasis Roig al Sur; Arcadio contra René López al Centro; Baldomero Menéndez contra Luis Cabrera al Este; Martínez y Gómez contra José M. Véliz al de Almendares.

Jubilación.— Aurelio Naranjo y Arredondo al Este; Pedro Rubio, al de Almendares.

Pensión de Veterano.— Florentino Miguel Tomás Fernández Ruiz, al Oeste.

Declaratoria de Herederos.—Juana García Cruz al Norte.

Inscripción de nacimiento.— Tomasa Armentos al Norte; Cayetano Miranda al Este; Olga Solís al Sur; Lázaro Salisa Brillo al Centro; María Reyes y otros al Oeste; Dolores Somoza al Sur; Gloria Granados al de Almendares; Luisa Fernández y otros al Centro; Prudencio Rodríguez al Este; David R. Pérez al Oeste; Heredero Rosa Zayas al Sur; Ramona Pérez al Centro; Clara Milagros Ramos, al de Almendares.

Recíproco disenso.— Claudina Hernández y Antonio Acelia, al Oeste.

Divorcio. — María Díaz Martínez contra Augusto Mañan Rivadulla al Sur; Amparo Mestril Mestril contra Eulalio González al de Almendares, Ada Saravilla contra Paal Luid Alokonanda, al Este.

Exhorto: De Cárdenas en mayor cuantía por Gustavo Valdés entra María Leonor Valdés Calzadilla, al Este.

Pensión de veterano.—Emilia Escudero Rodríguez y sus hijos sobre pensión de Antolín Durán al Norte; Eusebio Suárez López, al de Almendares; Pedro Valdés, al Sur.

Apelaciones: Federico Mejer contra Tomasa Prieto Delgado al de Almendares; User Ejembaur contra Gutiérrez y Cía, al Sur.

Declaratoria de herederos.— Jssé Juan Gelpí Puig al Centro.

Consignación hipotecaria: Amado Amador y Flores sobre consignación de la cantidad de 745 pesos a favor de Arturo Sevilla Nodarse en la hipoteca de la finca Soto en Arroyo Naranjo, al de Almendares.

Mayor cuantía sobre liquidación de bonos.—Carlos García y González del Río, contra El National Trust Company, The National City Bank of New York y Carlos Morales y Calvo, tenedores de los bonos de a mil pesos números 31 al 52; 105 al 156; 282 al 305 y 352 al 361 por National Trust Co. y tenedores de cualquier otra emisión al Sur.

Divorcios.—Beatriz Herrán y Torres contra Roberto Alvarez, al Este; María Gutiérrez y Medavilla contra Manuel Herrán de Armas al Centro; Adalberto Naranjo Betancourt contra Hilda Menéndez al Oeste; Sergio Rojas contra Carmelina Fiallo Quintero, al de Almendares.


Contra DEBILIDAD tome FITINA


# Charlas Femeninas de Hortensia Gelabert

—media hora exclusiva de "La Filosofía"—

Sintonice todos los días, a las 2 p. m., la emisora C-M-C-Y, de Autrán y la Cía. Westinghouse E. de Cuba, en 1030 kc., para oír a la eminente actriz cubana Hortensia Gelabert en sus amenísimas y muy interesantes Charlas Femeninas.

**Disertará hoy, a las dos de la tarde, sobre este interesante tema:**

### Los amores de la princesa de Eboli. (*El crimen de un rey.*)

Es un programa organizado por Propagandas Joffre, exclusivo para «La Filosofía», con motivo de su gran venta anual

**"Junio, mes del cliente", una venta seria, una venta que entusiasma y satisface.**

**LA FILOSOFÍA**

## Pronto se iniciará la construcción de varias carreteras

Para el día 12 del corriente, se ha fijado la subasta de las obras correspondientes de la ruta Cifra a Sabanilla, desde la Estación 62 a la 262, de la provincia de Matanzas, en la que tanto interés tienen todas las fuerzas vivas del Distrito Sur. La subasta se celebrará conjuntamente, en el local de la Comisión Central Permanente de Subastas, en la Secretaría de Obras Públicas a las diez de la mañana, y en la Jefatura del Distrito de Matanzas, sita en la calle Nicolás Heredia y Bonifacio Byrne en la citada capital matancera.

**El Cuestionario de la Ley de Pensiones y Jubilaciones**

El ingeniero Francisco J. de Sola, Director General de Obras Públicas, ha dispuesto, que los funcionarios y empleados, llenen el oportuno cuestionario de la Ley de Pensiones y Jubilaciones del Retiro Civil.

**El progreso de unas obras**

El último reporte de las obras correspondientes a la ruta de Jaruco a Tapaste, por Mendoza, da cuenta del adelanto en que se hallan las que terminarán en breve.

**La ruta del Naranjal**

Distintas personalidades de Matanzas, están gestionando de la Secretaría de Obras Públicas, que incluya en el Plan de Trabajos de aquella provincia, las obras de reconstrucción de la carretera del Naranjal, que da acceso al Cementerio de San Carlos.

**Recibo de congresistas**

Entre los señores congresistas, que visitaron al señor Secretario de Obras Públicas, figuraban el doctor Juan O-Naghten, Presidente de la Asociación de Contratistas del Estado, los señores Mauri, Pagés, Bory, Neyra, Fernández Pérez, Antiers y Estévez; Del Pozo, Rosell, Cabrera, Riverón, y los Alcaldes de Morón y Trinidad.

**Una comisión de vecinos del Reparto Almendares**

Estuvo ayer en Obras Públicas, una comisión de vecinos del Reparto Almendares, para pedirle al ingeniero Max Borges, la reparación de las calles de 16 a Fuentes, y de Primera a Quinta. Por hallarse en el Consejo de Secretarios el señor Max Borges, fueron atendidos por el Secretario particular, señor San Miguel y el oficial auxiliar de la Secretaría señor López Meave.

**Subasta celebrada**

Ayer se celebró la subasta de las obras de reconstrucción de la carretera de Coliseo a San Miguel de los Baños. Asistieron varios postores, resultando el licitador más bajo el señor José R. Villar, comprometiéndose a ejecutar dichas obras, por $13,335.46. El Jefe del Distrito de Matanzas, informó que allí sólo se presentó un postor, que por no llevar correcta la fianza, fué rechazado.

**La ruta al Reparto Los Pinos**

Adelantan las obras de reparación de la carretera del Reparto Los Pinos. Ya han comenzado los trabajos dentro del Reparto, en la calle Cisneros Betancourt y en la de Manhattan. La Asociación de propietarios está haciendo una recolecta, a fin de cooperar con el Departamento de Obras Públicas, hasta la terminación de las obras en el enlace de este Reparto y el de Arday.


ABANICOS
PINTADOS A MANO

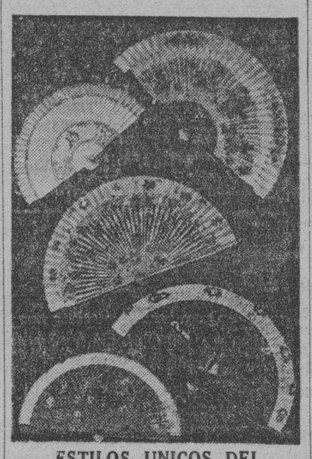

ESTILOS UNICOS DEL
Bazar Inglés
GALIANO Y SAN MIGUEL
LA CASA QUE MAS BARATO VENDE EN CUBA



NO EXPONGA LA SALUD DE SUS HIJOS POR UNOS CENTAVOS

Si Ud. quiere, compre a precios de ganga la ropa, los zapatos o los juguetes para sus hijitos. Pero antes de llevar a su casa medicamentos desconocidos, a precios de realización, para que sus niños los tomen—consulte a su médico!

Por su propia tranquilidad, tome esta precaución respecto a cualquier producto medicinal que Ud. compre para sus hijos, especialmente cuando se trate de laxantes y purgantes.

Pregúntele a su médico qué opinión tiene sobre la Leche de Magnesia de Phillips. El le dirá a Ud. que por más de 60 años los médicos han recomendado este producto como el más suave, eficaz y seguro regularizador del delicado aparato digestivo de los niños. Es uno de los productos más puros que los hombres de ciencia conocen. La clase de remedio que Ud. puede darle a sus niños con absoluta confianza.

Pero, al comprar este producto, asegúrese Ud. de que recibe el legítimo, es decir, el que lleva el nombre "Phillips." Nunca acepte un substituto o una imitación! Hágalo por su propio bien y por el de sus hijos—así como por el bien del público en general.

Ahora también Ud. puede obtener la Leche de Magnesia de Phillips en forma de tabletas, bajo el nombre de "Milma"—en cajitas de 30 tabletas. Cada tableta equivale a una cucharadita de Leche de Magnesia de Phillips.


# CRONICA HABANERA

NOVIAS DE JUNIO

**Para el día 23 del corriente, a las nueve y media de la noche, se anuncia, en la iglesia parroquial del Vedado, la boda de la bella y dulce señorita Carmita Pérez Díaz con el caballeroso joven Jorge A. Caballero Castillo.**

**Para tan brillantes esponsales comenzarán a circular muy pronto las invitaciones en nuestra sociedad.**

**En nota próxima daremos a conocer los padrinos y testigos, que llenan una larga relación.**

BRIDGE PARTY.—La Junta Piadosa de Señoras de la Maternidad, que con tanto acierto preside la distinguida y muy gentil dama Amelia Rivero de Domínguez, organiza para el día 25 del corriente un bridge party.

Fiesta elegante que se llevará a cabo por la tarde en los hermosos salones del Vedado Tennis Club, con el objeto de completar la cantidad que se requiere para el «Solarium», que tanto necesitan los huérfanitos de primera edad de la Beneficencia.

Los tickets para esta fiesta valen un peso por persona.

Se jugará bridge, «Mah-jong», Dominó, Fan-Tan, Michigan Poker, etc., pudiendo formarse mesas entre señoras señoritas o caballeros.

Un delicioso refresco incluirá el ticket.

Estos se pueden adquirir de las señoras Amelia Rivero de Domínguez, teléfono FO-7345, María Calvo de Giberga, teléfono M-7608; María Herrera viuda de Seva, teléfono F-5462; René Molina de García Kohly, teléfono FO-1475; María Martín de Dolz, teléfono F-2552; Amelia Solberg de Hoskinson, teléfono M-1336; María Romero de Vieites, F-2171; Conchita Valdivia de Santo Tomás, M-1588; y Gloria Rescalvo de Estéfani, M-7608.

Dado la distinción de las personas que organizan esta fiesta y el benéfico fin que la inspira, será un éxito completo.

Lo auguramos.

TEMPORADISTAS.—Rumbo a San Miguel de los Baños, donde pasarán una temporada, han salido ayer por la mañana, la interesantísima dama Edelmira Robtó viud de Sampedro, en unión de sus bellas hijas Edelmira Robató viuda de Sampedro, en unión de sus bellas hijas Edelmira y Elizarda, tan admiradas en sociedad.

Feliz estancia les deseamos.

ESCUELA DE CIEGOS «VARONA SUAREZ».—El viernes, a las cuatro y media de la tarde, tendrá lugar la fiesta de fin de curso que anualmente viene celebrando la benemérita institución «Escuela de Ciegos «Varona Suárez».

En estas fiestas interesantes siempre para las personas que concurren, se pone de manifiesta la intensa labor de cultura que realizan los maestros designados por la Secretaría de Educación, para llenar a cabo una de las más grandes y beneficiosas tareas en pro de la niñez ciega de Cuba.

En nombre de la Presidenta, la buena y siempre bondadosa dama Cabrera de Giménez Lanier, invitamos por este medio a los socios protectores y a cuantas personas se interesen por la labor que allí se persigue.

Aprovechamos la oportunidad para suplicar a las caritativas personas que siempre han favorecido dicha institución envíen una cuota anual o mensual por pequeña que sea, contestando a la solicitud que se está dirigiendo por correo, ilustrada con retratos de niños ciegos allí recluídos.


Mathilde Cumont
PRADO 88
Todo el mes de Junio habrá precios reducidos sobre las telas estampadas, vestidos, sombreros, bolsas, todas las fantasías de la Moda en París de este verano.


## Dispone el Secretario de Hacienda que el Ejército compruebe el valor de una finca que se halla en Baracoa, Oriente

Son montes inexplorados donde abundan las maderas de alto valor industrial: cedro, caoba. Quiere determinarse hasta dónde deben extenderse los linderos de esos vastos terrenos

El Secretario de Hacienda, doctor M. Giménez Lainer no concurrió en la mañana de ayer a su despacho, con motivo de tener que asistir al Consejo de Secretarios que desde hora temprana se celebró en Palacio.

Las visitash que estaban señaladas para la mañana de ayer, fueron canceladas. Se señalará otro día de la semana para recibirlas.

**Investigará el Ejército**

El Coronel Velazco, Ayudante General del Ejército Constitucional, ha pasado un escrito al Secretario de Hacienda, acusando recibo de una comunicación que le fué dirigida al Jefe del Ejército Coronel Batista, interesando de éste, que por el Jefe del puesto militar correspondiente se informe a dicha Secretaría la apreciación que se tienen en relación con los linderos de la «finca» «La Caridad», enclavada en el barrio de Toa, término municipal de Baracoa, expresando el Coronel Velazco haber dado traslado de esa comunicación al Jefe del Regimiento No. 1, «Maceo», en Santiago de Cuba.

Según datos obtenidos en la Secretaría de Hacienda, parece que se trata de una finca cubierta de montes inexplorados en los que abundan el cedro, caoba y otras maderas preciosas, por lo que dichos montes representan una gran riqueza forestal.

**Inscripción de una finca**

La Secretaría de Justicia ha remitido a la de Hacienda un escrito acompañando copia de la citación dictada por el Juzgado de Primera Instancia de Santiago de Cuba en el expediente promovido por la «Juraguá Iron Co.» a fin de inscribir sus derechos, justificada previamente su posesión, sobre una finca de una caballería de extensión situada en el barrio Sevilla, término municipal del Caney, nombrada «El Fuerte». Como quiera que dicha finca linda por el Sur con el mar, esa citación tiene por objeto hacer que esté representado en el mencionado expediente el Estado cubano, por los derechos que pueda tener sobre la zona marítimo-terrestre. El Secretario de Justicia informa haber delegado dicha representación en el Ministerio Fiscal.

**La recaudación**

Según los datos facilitados a la prensa por la Dirección General de Contabilidad, la recaudación obtenida por el Estado el día 7 de junio ascendió a la suma de $204,969.04. Hasta esa fecha, y desde que comenzó el ejercicio fiscal, han ingresado en las arcas del Tesoro, $73.046,016.49.

**Circulares de la Dirreción General de Aduanas**

La Dirección General de Aduanas, ha enviado a los Administradores de Aduanas de la República, las circulares números 46 al 50 inclusive.

La primera trata de una comunicación del señor Ministro de Checoslovaquia en los Estados Unidos de América, adjuntando una relación de las mercancías que necesitan certificados de origen de producción a su entrada en su nación.

La No. 47, transcribe el Decreto No. 1542, sobre medidas de protección a la industria de la leche condensada en la República, estableciendo una cuota de importación anual a la leche condensada, evaporada o concentrada, comprendida en la Partida 246-C del Arancel de Aduanas.

La No. 48, transcribiendo el Decreto No. 1427 de 29 de marzo último, por el cual queda derogado el Decreto No. 1427 de 29 de marzo, publicado en la Gaceta Oficial el día 17 de mayo del año en curso. Trata de la clasificación de seda en bruto.

La No. 49, transcribe el Decreto No. 1436, otorgando la tarifa mínima del arancel a los productos que se importen del Reino de Hungría, por lo que resta del actual año 1937.

Y la No. 50, transcribe el Decreto Presidencial No. 1542 de 29 de mayo último, por el que quedan obligados todos los comerciantes importadores de leche condensada, evaporada & a solicitar con antelación, de la Dirección General de Aduanas, el permiso correspondiente para la importación de acuerdo con los pedidos que vayan formulando.

**Denuncian usurpaciones de tierras del Estado**

Un nuevo escrito ha sido presentado al Secretario de Hacienda sobre usurpación de tierras del Estado por particulares, entre otras, de las fincas «Amable Mercedita» y «Piñón».

También se denuncia la finca de Mr. Rubens, de 36 caballerías, que se encuentran en el Mariel y sobre la que un particular quiere establecer indebidamente negociaciones de arrendamiento con el Estado.

También denuncian que se hallan ocupadas por usurpadores de tierras, las siguientes fincas del Estado: Cañas Bravas, Moré, El Colmenar, Santa Catalina, en Candelaria; San José de la Tarraja, Esquivel, Buenavista, Pisloté, y Cayo Cocos, en Cabañas; y las denominadas Cayo García, Cayo la Suecia, Cayo Casigua, Cayo Buenavista, Cayo Pozo Chivo, Cayo Blanco, Cayo Caoba, en Cabañas y Bahía Honda.


Junio MES DEL CLIENTE

Usted, señora, necesita seguramente comprar estos artículos. Háganos el favor de leer los textos que siguen y verá como, en efecto, nuestra oferta de uniformes y delantales es una ocasión de inmediato aprovechamiento.

**Uniformes**

1.—Uniforme de céfiro azul, con el cuello y puños blancos, festoneados. Tallas 34 al 46 ..... 0.88

2.—Uniforme blanco de crea, calidad extra, cuello y puños festoneados. Tallas del 34 al 46 ..... 0.92

3.—Uniforme de batista azul a cuadros pequeños, cuello y puños blancos, pespunteados, combinando con el color de la tela. Tallas del 34 al 44 ..... 1.25

Uniformes de batista a listas en dos estilos —rayas finas y gruesas— cuello y puños blancos festoneados. Tallas del 34 al 44 ..... 1.25

**Delantales**

Delantales de cambray blancos con festón, como el del modelo número 1 ..... 0.20

Delantales de cambray blancos tamaño grande, con dobladillo ..... 0.25

Delantales negros de satén, festoneados, como el del modelo número 2 ..... 0.28

Delantales de poplín y piqué blancos, con festón a la orilla y bordados ..... 0.45

Delantales de organdí con encajes muy finos, como el del modelo número 3 ... 0.45

Delantales de cocina, de céfiro azul ..... 0.35

Delantales de cocina de loneta. 0.45

*"Junio mes del cliente", una venta seria, una venta que entusiasma y satisface*

LA FILOSOFÍA


M.E.C.D. 2016

RADIO CINE HOY DIA DE RISA Y ALEGRIA!!
UNICO en CUBA con AIRE ACONDICIONADO SANO y PURO
DOS ESTRENOS A PRECIOS POPULARES!
20¢ HASTA las 6½
La graciosísima película española de UNA HORA de RISA CONTINUA
"EL AMOR EN MANIOBRAS"
con CHARITO LEONIS y el POPULAR CASTRITO - Ven el famoso PELOTON de los TORPES - Maniobras del ejército - MUSICA deliciosa y MUCHA RISA!!

ADEMAS se ESTRENA la preciosa revista musical

"MUSICA, BESOS y MUJERES"
con CHARLES "BUDDY" ROGERS
y un CONCURSO de BANDAS y LINDAS BAILARINAS
MUSICA DELICIOSA SOBRESALIENDO el FOX "VALPARAISO"
NO FALTE! RIA Y DIVIERTASE!!
30¢ DESPUES de las 6½


# Cartel del Día

**POR LOS TEATROS:**

MARTI: M-2724. «La muchacha de París», «Padres a la fuerza» y variedades.

**POR LOS CINES:**

ALKAZAR: A-6869. A todas horas: «El fugitivo del aire», «Las preciosas», comedia y episodio.

NACIONAL: A-6700. A todas horas: «Madre Tierra» y «En busca del amor», por la Rubia de Platino.

CAMPOAMOR: A-7054. A todas horas: «El proscripto», «Balneario de moda» y «medias».

ENCANTO: M-6055. A todas horas: «El lago de las damas», comedia y revista.

AUDITORIUM: F-4555. A las 5 y 30: Concierto de Jorge Bolet. A las 9: Recital de canto.

PAYRET: A-7157. «Los jardines de Murcia» y «Muñecos infernales».

RIVIERA: F-2040. «El fugitivo del aire» y «Tres en un edén».

TRIANON: F-2403. «Muñecos infernales» y «La mujer desnuda».

RADIO-CINE: M-1407. «Amor en maniobras» y «Música, besos y mujeres».

NEPTUNO: M-1515. «Una en un millón» y «Ligera de cascos».

ROXY: F0-3255. «Una morena y una rubia» y «Nuevas aventuras de Tarzán».

REINA: M-2272. «Nacida para el baile» y «Melodías de Broadway».

RIALTO: M-1831. «Horizontes perdidos» y «El hombre que vivió dos veces».

LARA: M-2421. «Mujeres enamoradas» y «El rey del batacián».

PRADO: M-4817. «Arco iris sobre el río» y «Una apuesta de amor».

VERDUN: A-9206. «La carga de los 600» y «Capitán Blood».

ACTUALIDADES: M-5575. «Rembrandt» y «Perseguido».

ESMERALDA: M-4080. «La prueba suprema» y «Rose Marie».

BOHEMIA: X-2320. «La carga de los 600» y «Peligrosa».

LIRA: M-4474. «Barreras de sangre» y «El gondolero de Broadway».

MAJESTIC: M-4477. «Joyas funestas» y «El viejo haragán».

FLORENCIA: U-6758. «Los enredos de una dama» y «La edad indiscreta».

OLIMPIC: F-6263. «Preludio de amor» y «La amenaza pública».

VEDADO: F-3128. «El diario de un médico» y «Tres hombres casados».

TOSCA: I-3099. «Noches de Montecarlo» y «Espía 77».

MODERNO: X1305. «La ruta imperial» y «La hermana San Sulpicio».

WILSON: U-5863. «Ayúdame a vivir» y «La dama de las camelias».

MAXIM: U-7049. «Ayúdame a vivir» y «Como gustéis».

INGLATERRA: M-5527. «Ayúdame a vivir» y «La dama de las camelias».

CUBA: M-9796. «El baúl macabro» e «Irela» o «La canción del atardecer».

SALON ROJO: M-4794. «Los pecados de Teodora» y «Noche de amor».

UNIVERSAL: (Egido y Monte). «La legión del terror» y «Música en la sierra».

BELGICA: A-9128. «La prueba suprema» y «Sevilla de mis amores».

VIOLETA: M-3238. «Los hombres no son dioses» y «El rancho del exterminio».


HOY ENCANTO Ultimo Dia!
SIMONE SIMON
30¢ "EL LAGO de las DAMAS" 40¢
Una INTERNATIONAL
La DIGNA SUCESORA de "Los Pecados de Teodora"
ALEGRE y ROMANTICA!
SUGESTIVA... HILARANTE..!
DIVERTIDISIMA..!

JEAN ARTHUR
GEORGE BRENT
en
ESCUELA de SECRETARIAS
-MORE THAN A SECRETARY-
Un "HIT" COLUMBIA-
MAÑANA
ENCANTO RIVIERA
30¢ y 40¢


# ESCENARIO y PANTALLA

## UNA IMPORTANTE INNOVACION EN EL RIVIERA

Ernesto P. Smith nos ha dado una grata noticia: el cine «Riviera», de su circuito, será dotado de un moderno equipo de «acondicionamiento de aire» sistema «Carrier», con lo cual esa sala será, juntamente con la del «Encanto», la más fresca y agradable de La Habana. Ya está firmado con el contrato y se espera que la instalación esté lista para fines del próximo mes.

Pocas veces nos hemos dispuesto a dar a nuestros lectores una información teatral con tanto gusto como en esta ocasión. Y es que no habla ahora el crítico, sino el mero espectador que se ve obligado a asistir a funciones bajo techo durante los meses de la canícula, cuando no hay espectáculo suficientemente interesante para compensarnos de los rigores del clima. Muy a menudo nos hemos preguntado: «¿cuándo se convencerán nuestros dueños de teatros y nuestros empresarios de que el problema en verano no es tanto ofrecer espectáculos de alta calidad, como proporcionar al público un ambiente agradable en el interior de las salas?» La ventilación es el primer problema que ha de resolver en Cuba todo arquitecto que se dedique a construir salas de espectáculos. En los Estados Unidos, donde el clima es bastante más suave que aquí, ya se han dado cuenta de ello y raro es el teatro o el salón cinematográfico que no esté «acondicionado de aire». Y decimos «acondicionado de aire» porque no creemos que a esta altura de los tiempos pueda hablarse en serio del vetusto sistema que consiste en remover por medio de abanicos eléctricos más o menos potentes el aire viciado y cálido que se acumula en las estancias cerradas. El día que el «air conditioning» sea una realidad entre nosotros, se podrá ir a los teatros en plena canícula, no a ver tal o cual «film» o tal o cual comedia, sino a gozar unas horas de ambiente fresco y sano.

Entrado ya el estío, la conversación en todos los círculos teatrales y cinematográficos gira en torno a esta grave palabra: crisis. El público se retrae, sin duda alguna, de los espectáculos en clausura y se lanza ávidamente al campo, a las montañas, a las playas. Sin embargo hay este hecho indiscutible: que el ingeniero Carrier, después de laboriosos experimentos sobre la materia, ha logrado hacer compatibles los ambientes cerrados con la agradabilidad del clima. Más aún, mediante su sistema se logra disfrutar en las estancias herméticamente clausuradas de un aire fresco, más puro, más agradable que el que se aspira a la intemperie. Tal es el secreto de su método: limpiar el aire, librarlo de impurezas, balancear su coeficiente de humedad y darle, por último, la temperatura deseada. La ponderación es tan precisa, tan sutil, que desaparecen totalmente las corrientes de aire, el exceso de vapor de agua y las partículas de polvo que por la humedad atmosférica saturan el ambiente los días cálidos.

Felicitamos a Smith por poseer ya dos teatros con «aire acondicionado». Ya el «Riviera» es de por sí una sala acogedora y simpática. Con la feliz innovación—cuyo ejemplo ojalá cunda—su «confort» ganará considerablemente.

F. I.

# N O T A S

## HOY: «EL FUGITIVO DEL AIRE» EN EL ALKAZAR

Acción gigante... emociones violentas... terrífica... espeluznante, esto es la sensacional producción "El Fugitivo del Aire". La fuga más arriesgada que se registra en la historia de la aviación... Un gangster audaz y temerario pretende escapar de las garras de la Ley, secuestrando el avión en que trata de fugarse... lo más intenso que se ha hecho en tragedias que se remontan hasta las nubes... Tal es "El Fugitivo del Aire", con Jean Muir, Warren Hull, Winifred Shaw y otros. "El Fugitivo del Aire" se estrena hoy, acompañada del "hit" musical "Las Preciosas", con el nuevo hallazgo, Jeanne Madden, quien en su primera aparición ha conquistado el entusiasmo y el corazón de todos los públicos. Colaboran con ella Dick Powell, Joan Blondell, Warren William, Frank McHugh y las lindísimas "chiquillas" de los curos de la Warner. Completa el programa el episodio número 2, de la extraordinaria serie "Jim de las Selvas", titulado "La Cobra Ataca", y el Noticiario Fox Movietone. Los precios, 20 centavos de 1.1|2 a 6.1|2 y 30 centavos después. Niños a todas horas 15 centavos y tertulia 10 centavos.

Pronto, la excelsa trágica rusa Anna Sten y el apuesto actor Cary Grant, en "Una mujer sola". Un drama de la Rusia Imperial, profundamente sentimental... un glorioso romance entre un oficial del Ejército y una humilde campesina... acción intrigante y cautivadora en el desarrollo de una trama que fascina y encanta. Conjuntamente se estrenará la magnífica producción en español, "Suprema Ley", con Gloria Morell, Andrés Soler, Aurora Cortés y el genial niño Antonio Liceaga.

## MAÑANA: «ESCUELA DE SECRETARIAS» EN EL ENCANTO

Hoy se exhibe por última vez la película que es un himno a la juventud y al amor, "El Lago de las Damas", admirablemente interpretada por la estrella de ingenuidad diabólica, Simone Simon. Completa el programa el gracioso cartón en colores "El enano Tom Thume", la variedad musical "Phil Spitalny" y su Orquesta, y el Noticiario Universal. Los precios, 30 centavos de 3.1|2 a 6.1|2 y 40 centavos después. Niños a todas horas 20 centavos.

Mañana: la comedia más simpática e hilarante del año, después de "Los Pecados de Teodora", con su mismo compás de amor y risas deliciosamente interpretada por Jean Arthur y George Brent. He aquí la simpatiquísima historia de una linda estenógrafa que deseaba ser algo más que una simple Secretaria... la que estaba cansada de tanto oír la fábula de que una muchacha bonita era igual a una epidemia...! El no besaba a su Secretaria porque era estrictamente vegetariano...! Pero pudo ella... podrá ella... conseguir el hombre que tanto deseaba?

**Jean Arthur en «Escuela de secretarias», «film» que se estrena mañana en el «Encanto» y «Riviera».**

"Escuela de Secretarias" les demostrará cómo... y... cuándo. Usted se animará de intenso júbilo, viendo a Jean Arthur y George Brent marchar románticamente divertidos en este novísimo y humorístico "hit" de la Columbia.

## NACIONAL: «AMALIA BATISTA» Y «LA-RE-DO» EL DIA 15

El martes, a las 9 de la noche, se celebrará en el teatro "Nacional" una gran función pro-teatro cubano organizada por el conocido y aplaudido autor Carlitos Robreño. En el programa que se ha combinado, figura la reposición de la gustada obra titulada "Amalia Batista", original del notable sainetero Agustín Rodríguez y para la que ha escrito una bellísima música el inspirado compositor Rodrigo Prats. En la segunda parte asistiremos a un estreno de palpitante actualidad que lleva por título "La-Re-Do", debido a la pluma del organizador de esta fiesta con música del expresado señor Prats. En la interpretación de ambas obras tomarán parte todos los artistas de la disuelta compañía que durante 5 años actuó en el teatro Martí, sin faltar, como es natural la primerísima tiple cantante Luisa María Morales, Julita Muñoz, Lolita Berrio, Consuelo Novoa, Luz Gil, Candita Quintana, Arturo Vila, Regino López, Julito Díaz, el "negrito" Arredondo, Armando Zapata, Antonio Rodríguez, León Valencia y otras aplaudidas figuras del teatro vernáculo.

Una gran orquesta, dirigida por Rodrigo Prats, tendrá a su cargo la interpretación de la música de ambas obras. En esta fiesta el notabilísimo autor don Gustavo Robreño dirá unas palabras alusivas al acto.

En próximas notas daremos más detalles de esta fiesta para la que se han señalado precios al alcance de todas las fortunas: Grillés con 6 entradas, $6.00; palcos con 6 entradas $5.00; lunetas y asientos de palcos 80 centavos y 20 centavos la entrada a tertulia. Estas localidades que ya están a la venta en la contaduría del teatro, también pueden separarse por el teléfono M-4646.

## MARTI: AGUSTIN GODOY EN «ESTAMPAS ESPAÑOLAS»

Hoy se ofrecerá en el radioescenario "Martí" un programa formidable. En los shows de 5 y 30 y 10 de la noche se reprisará la formidable revista "Estampas Españolas", cuya máxima atracción es el gran tenor español Agustín Godoy, ídolo del público habanero. Son muchas las atracciones que se ofrecen en "Estampas Españolas", donde también actúan Alberto Garrido, Julita Muñoz, Humberto de Dios, el Gitanillo y Dorina y la simpática y fina tiple Zoraida Marrero. En el departamento coreográfico 12 vicetiples y 10 caballeros de coro. Cuadros de grandes zarzuelas y operetas... Originalidad... lujosos decorados y precioso vestuario. El acompañamiento musical a cargo de la Orquesta de Rodrigo Prats. Los shows se trasmiten por radio. La función como de costumbre comienza desde la una y media de la tarde, exhibiéndose dos grandiosas producciones: "Padre a la Fuerza" y "La Muchacha de París", cuyo rol central está a cargo de la gran cantante Lily Pons. Preciosa anécdota... gran movilidad... chistes a granel... romance encantador... exquisitas melodías. Cartones, comedias y revistas completan el programa cinematográfico. Sólo 30 centavos vale la entrada antes de las 6 y media y 40 centavos después. Tertulia 10 centavos antes de las 6 y media y 15 centavos después. Niños 20 centavos. El sábado a las doce de la noche se ofrecerá una soberbia función extraordinaria exhibiéndose la grandiosa producción "Miguel Strogoff o El Correo del Zar" y en la escena una gran revista donde actuarán Alicia Rico, Garridito, Julito Díaz, Lazo D'Argos, Tomasita Núñez, Humberto de Dios y 12 esculturales coristas. El domingo a las 10 de la mañana la magnífica revista infantil "Muñequitos en Colores", donde actúa un conjunto de niños estrellas. Grandes coros de 25 vicetiples infantiles. Grandes coros.

## «EL PROSCRIPTO» Y «BALNEARIO DE MODA» EN EL CAMPOAMOR

Un magnífico programa de la Paramount presenta hoy la Empresa de este simpático teatro: Warren Williams, Karen Morley y Lewis Stone, en "El Proscripto". El hombre inocente que se ve cara a cara al terror de la Ley del Linchamiento... y la única que puede salvarle en ese momento es la mujer que ha jurado odiarle eternamente hasta verle arruinado. No existía ninguna Ley, ningún Jurado que pudiera librarle de las garras del odio candente y abrasador de la mujer que él amaba... Vea el sensacional desenlace de este drama pleno de emoción. El otro estreno es la fina comedia titulada "Balneario de Moda", con Frances Langford, Sir Guy Standing y Ernest Cossart. Completa el programa el Noticiario Universal. Los precios, 20 centavos de 1.1|2 a 6.1|2 y 30 centavos después. Niños a todas horas 15 centavos y tertulia 10 centavos.

El viernes, "la calamidad pública número 1", más malcriada que nunca, en "Pimienta", con la colaboración de Irvin S. Cobb. Slim Summerville y más de 5.000 niños. "Pimienta" la llamaban porque era "el mismo diablo en persona". Véala en "Pimienta", donde nos brinda momentos de intenso regocijo, conquistando a tomatazo limpio el corazón de un millonario, ¡cualquiera se buscaba el odio de aquella pandilla...! ¡la misma policía le tenía terror! Jean Withers era la capitana, esto sintetiza el comentario. También se estrenará la super-tragi-comedia policíaca titulada "Momentos Difíciles", con James Dunn y Sally Eilers.

## «MUÑEQUITOS EN COLORES» EN EL MARTI

El próximo sábado a las 12 de la noche se ofrecerá en el radioescenario "Martí" una grandiosa función extraordinaria, exhibiéndose la soberbia cinta "Miguel Strogoff o El Correo del Zar" y en la escena se estrenará una formidable revista, donde actuarán un verdadero conjunto de estrellas. Entre las mismas podemos citar Alicia Rico, conocida por la Gallega torona, Alberto Garrido, el más simpático de los negritos; Julito Díaz, la gran pareja de bailes internacionales Lazo D'Argas, la magnífica mezzo-soprano Tomasita Núñez, el dinámico Humberto de Dios (maestro de ceremonias) y un gran coro de 12 esculturales chiquillas.

Y el próximo domingo a las diez de la mañana se reprisará la formidable revista infantil "Muñequitos en Colores", donde actúan un verdadero conjunto de niños estrellas. Grandes cuadros... precioso vestuario... coro de 25 niñas... animación... dinamismo... originalidad... Espectáculo único y deslumbrante... En la pantalla "Simbad el Marino", película en dos rollos en colores del simpático Popeye; cartones en colores... comedias y cintas documentales. No deje de traer a sus hijos... El nuevo sistema de ventilación de este teatro permite mantener todo el local con aire fresco, suave y puro del exterior.

# G A C E T I L L A S

## AUDITORIUM: MAÑANA: FRED ASTAIRE Y GINGER ROGERS

Dos grandes funciones extraordinarias hoy en este aristocrático teatro. Por la tarde a las 5:30: El gran pianista cubano Jorge Bolet ofrece un magnífico concierto con el siguiente programa: (Primera Parte) Toccata en Do Mayor (Tocata, Adagio y Fuga) de Bach-Busoni: (Segunda Parte) Rondó de la Sonata en Re mayor de Schubert; Preludio en La bemol; Preludio en Fa sostenido menor; Nocturno en Mi bemol, Op. 55 número 2 y Ballade en Sol menor de Chopin; (tercera parte) Sonata en si menor (un movimiento) de Liszt y parte final Andaluza De Falla; Evocación de Albéniz Islamey de Balakirew. Luneta $1.50. Primer balcony un peso. Localidades e informes a los teléfonos F-6280 y F-4455. Por la noche a las 9:00: Gran recital de Canto como homenaje del Studio «Granowska» al tenor Francisco Menen. Tomando parte (sopranos) M. Granowska, M. L. de Betancourt, L. Reina, J. Herrero; (mezzo-soprano) Lilian Warren; (Tenor) Francisco Menen (Barítonos); J. F. Larrea y René Castelar, (Pianistas) Profesor R. Miari de Torre y I. Luis González. Luneta un peso. Primer balcony 80 centavos. Segundo balcony 50 centavos. Localidades e informes al teléfono F-4455.

Mañana, comenzando a la 1:30 con matinée especial, gran pre-estreno de la monumental joya musical de la R. K. O. Radio «Pies de seda» (Shall we Dance) el mayor triunfo de la famosa pareja Fred Astaire y Ginger Rogers, bailando más y mejor que nunca, en compañía de Edward Everett Horton, Eric Blore, con 8 nuevos bailes y 8 preciosos números musicales. Comedia, música, lujo, nuevas creaciones y mucho más hay en «Pies de Seda».

## TRIANON: «MUÑECOS INFERNALES»

Un magnífico programa presentan para hoy las carteleras del «Trianón» el preferido de las familias del Vedado. «Muñecos infernales», la sensacional e interesante producción ocupa las tandas elegantes de 5.15 y 9:45. En ella triunfa de una manera notable, el magistral actor Lionel Barrymore, en su doble personalidad del reparto, en colaboración con Maureen O-Sullivan y Frank Lawton. Y en los turnos de 4:00 y 8:30 satisfaciendo peticiones: «La mujer desnuda», la linda película interpretada por la bellísima y gran actriz Louise Rainer con William Powell.

Precios: Luneta, tarde 20 centavos. Noche 30 centavos. Tertulia 15 centavos.

Mañana, a las 5:15 y 9:45: «Horizontes perdidos» la super-producción gigante de la Columbia Pictures, dirección del maravilloso Frank Capra y éxito rotundo del formidable actor Ronald Colman y a las 4:00 y 8 y 30: Irene Dunne y Melvyn Douglas en la simpática película: «Los pecados de Teodora».

El viernes: Jeanette McDonald y Nelson Eddy en el glorioso romance musical: «Primavera». El lunes: La bellísima producción: «Los jardines de Murcia», versión cinematográfica del famoso drama «María del Carmen», exhibiéndose en combinación con «Tres señoritas a la moderna». Martes: «Fiesta estudiantil» y «A boca de Jarro».

## PAYRET: «LOS JARDINES DE MURCIA»

Hoy y mañana, son los últimos días de este gran programa que está siendo un gran éxito en «Payret». El estreno de: «Los jardines de Murcia», ha motivado dos llenos debido al interés despertado por esta super-producción francesa, pero filmada en las auténticas huertas murcianas, que por sus bellísimos paisajes «Los jardines de Murcia», constituyen un éxito fotográfico y técnico. Sus intérpretes son la genial bailarina española Juanita Montenegro, con un grupo de grandes actores del cinema francés y del cine español. También hoy se completa el programa con la linda película Metro titulada: «Muñecos infernales» que interpreta Lionel Barrymore con la estrella Maureen O-Sullivan. Una revista y una variedad completan el programa, que empieza desde las 2 de la tarde y se repite a las 5 y 8 y 30 de la noche.

Precios: 20 centavos hasta las 6 y media y 30 centavos después. Niños 15 centavos. Tertulia 10 centavos.

Mañana: Ultimo día de este programa.

El viernes: éxito de la super-producción «Afa», argentina, titulada: «¿Qué tiempos aquéllos?» Un espléndido reparto. Un gran argumento. Una bella música en fin una gran película.

**EN EL NACIONAL**

**El cable, con su severo laconismo, nos trae la triste noticia de la muerte de Jean Harlow, la exquisita y dinámica Rubia de Platino, que animó muchas veces con su gracia y personalidad la pantalla cinematográfica.**

**La Empresa del Teatro Nacional, rinde hoy homenaje de simpatía a su memoria, exhibiendo una de las películas en que más se destaca su arte, la titulada**

**«EN BUSCA DEL AMOR».**

**en la que actúa junto a William Powell, uno de sus mejores amigos y para quien la muerte de JEAN HARLOW ha sido una intensa pena.**

**Además se exhibe hoy en el NACIONAL**

**«MADRE TIERRA»**

**Por Paul Muni y Luisa Manier.**

VEASE más GACETILLAS en la página DIEZ

# COSAS DE CINELANDIA

## LO QUE HACEN ALGUNAS ESTRELLAS DE AYER

En segundo plano, detrás de los favoritos de los dioses, que ganan sueldos astronómicos, se encuentra en Hollywood, una sólida falange de «utilería», como se dice en el teatro. La mayoría de estos actores de segundo orden, son veteranos de la pantalla y algunos de ellos, brillaron con un resplandor igual al de Clark Gable o al de Greta Garbo.

En el tiempo de la «American Film Company», Warren Kerrigan era el Clark Gable del film mudo. Después de desaparecer durante algún tiempo, hizo una reaparición fulgurante, hace una docena de años en «El Capitán Blood» (versión muda). Después nadie lo volvió a ver, salvo sus amigos íntimos; vive siempre en Hollywood donde se rodea de perros de raza.

¿Y quién recuerda ahora a Margarita Clark, cuya celebridad igualaba la de Mary Pickford? Vive actualmente en Nueva Orleans, casada con un rico hombre de negocios; debe estar contenta de su nueva existencia, pues jamás ha hecho la menor tentativa para volver a actuar.

Edna Purriance que fué durante largos años la «partenaire» de Charles Chaplin, en sus inolvidables «sketches», vive retirada en Hollywood, Charlot no la ha podido olvidar y le testimonia su gratitud, pasándole una renta de 300 dólares por semana.

¿Recuerdan ustedes a Theda Bara, una de las primeras «vamps» del cine? Ella dirige hoy numeroso personal de una casa, donde su marido es administrador. En cuanto a la segunda vampiresa de la época Louise Glaum, tiene un cinematógrafo en una pequeña ciudad de la frontera mejicana.

Irene Rich, tan emocionante en sus interpretaciones ha actuado en la radio durante algunos años; ahora vive retirada.

¿Quién ha olvidado a William Hart (Bill), el héroe del Far West, y sus maravillosas proezas de equitación? Hoy vive en su rancho, solo para él.


NACIONAL AUDITORIUM
MAÑANA
PRE ESTRENO!
Fred ASTAIRE
Ginger ROGERS
LLEGAN al APOTEOSIS DE SUS TRIUNFOS en
"PIES DE SEDA"
~SHALL WE DANCE~

Edward Everett Horton · Eric Blore · Jerome Cowan · Ketti Gallian · William Brisbane · Harriet Hoctor
"PIES de SEDA" solo se EXHIBE MAÑANA y VIERNES y no volverá a verse en la Habana hasta el DIA 1º de JULIO.
50¢ A TODAS HORAS


## NEPTUNO: «UNA EN UN MILLON»

La más espectacular fantasía musical del año: «Una en un millón», con la estrella que todos los Studios se han disputado: la exquisita y genial Sonja Henie secundada por un reparto soberbio: Don Ameche, Adolphe Menjou, Jean Hersholt, Net Sparks, Arline Judge, Dixie Dumbar, los incomparables comediantes Ritz Brothers, y las lindísimas «chiquillas» de los Fox Follies. Todo lo que puede pedirse en una gran producción lo tiene «Una en un millón»: música que encanta, romance sublime, motivos de hilaridad, trama subyugadora. Hoy se estrena esta preciosa película acompañada de la emocionante film «Ligera de Cascos», con Binnie Barnes, Wendy Barrie y William Gargan, el episodio número 12 de «Roldán el Temerario», titulado: «Acorralado en el Torreón», el graciosísimo cartón: «Kiko y los ositos», y el Noticiario Universal. Los precios: como siempre, 15 centavos de 2 y media a 6 y media y 20 centavos después. Niños a todas horas 10 centavos.

Mañana, extraordinario programa de la Metro: Joan Crawford y Clark Gable en «Amor a toda máquina», y Stan Laurel y Oliver Hardy en «Dos pares de melizos».

El viernes: Greta Garbo y Robert Taylor en «La dama de las Camelias»; y Freddie Bartholomew y Jackie Cooper, en «El demonio es un pobre diablo».

## ROXY: «UNA MORENA Y UNA RUBIA» (En español)

Una grata sorpresa para el público aficionado a las películas españolas ofrece hoy el simpático «Cinema Roxy», con el estreno de la deliciosa producción: «Una morena y una rubia», preciosa película de argumento muy entretenido que une a la intensidad de un drama conmovedor, la variedad de una revista musical lujosa con música deliciosa en la que se destaca el principal protagonista el gran barítono español Pedro Terol, haciendo gala de su bien timbrada voz, y la encantadora Raquel Rodríguez desempeña un papel muy interesante.

Otra obra muy interesante figura también en el programa: «Nuevas aventuras de Tarzán», por Herman Brix, y el estreno del último Noticiario Fox Movietone con los sucesos más notables ocurridos en el mundo. Los precios como siempre serán: 15 centavos luneta por la tarde, 20 centavos por la noche. Niños y tertulia familiar 10 centavos.

Mañana nuevamente la película más sensacional de aventuras detectivescas «Chang en la Opera», el espeluznante drama donde la astucia del detective Charlie Chang, lucha contra la sagacidad del personaje maniático que caracteriza Boris Karloff.


HOY
MEDIA HORA de variedades
de Hollywood, Estados Unidos
● Un programa sensacional con música por celebradas orquestas; artistas cinematográficos famosos "en persona"; brillantes charlas por
CARLOS BORCOSQUE
sobre la vida de la capital del cine...Anécdotas...Comentarios...y—por la cronista de Tangee—las últimas novedades de la moda!
CMQ La Casa de las Medias, y COCQ Radio Victor — 10.20 a 10.50 p. m.
El Lápiz de Más Fama
TANGEE
EVITA ASPECTO PINTORREADO



PAYRET VIERNES 11
¿QUE TIEMPOS AQUELLOS!
"LOS MUCHACHOS de ANTES no USABAN GOMINA"
SUPER PRODUCCION ARGENTINA


## NACIONAL: «MADRE TIERRA» Y «EN BUSCA DEL AMOR»

En el Nacional un máximo e interesante programa. Desde las dos de la tarde y sujeto al siguiente horario:

A las 2, a las 6 de la tarde y a las 10 de la noche, pasa por la pantalla la renombrada película "Madre Tierra", que hoy se exhibe por última vez y que constituye el más resonante éxito de Paul Muni.

A las 4.20 y a las 8.20, se exhibe "En Busca del Amor", admirable producción que hoy va a la pantalla precisamente en los momentos en que Jean Harlow, la exquisita rubia de platino, acaba de fallecer dejando la estela de sus grandes triunfos, uno de los cuales fué esta película "En busca del amor", en que, William Powell, tan afectado por su muerte, la acompaña en su éxito.

Los precios para hoy son 20 centavos durante el día y 30 centavos por la noche.

Mañana, día de gala en el Nacional, con motivo del preestreno de "Pies de Seda", una película más en la que triunfa el arte y la simpatía de Ginger Rogers y Fred Astaire. Película ésta en la que la R. K. O. Radio, ha puesto todo su empeño para que pueda ser parangoneada con ventaja, con las mejores películas de estos ases de la canción y el baile, tales como "Volando hacia Río Janeiro", "Roberta" y otras muchas. En "Pies de seda", Fred y Ginger, son protagonistas de una trama original e interesante cuyo epílogo se desarrolla en el Central Park de New York mientras bailan en patines y cantan el último hit musical de New York, "Call the whole thing off" (Despreocúpate de todo). "Pies de Seda" ("Shall we Dance"), dejará provisión de alegría en el público por muchos días.

Pasado mañana hay otro estreno importante en el Nacional, titulado "La Doncelal de Salem", película de éxito garantizado porque sus protagonistas son Claudette Colbert y Fred Mac Murray.

## RADIO CINE: «MUSICA, BESOS Y MUJERES»

Un programa extraordinario, con dos estrenos de la Republic Pictures presenta "Radio-Cine" hoy en todos los turnos; programa especial con el que se propone complacer todos los gustos, dada la comicidad del gran "Castrito" que con sus gestos y sus chistes le hará pasar un rato de lo más alegre, secundando a Charito Leonis (La Casta de La Verbena de la Paloma), y al simpático galán Roberto Fonts, en la supercomedia española titulada "Amor en maniobras".

El otro gran estreno es "Música, Besos y Mujeres", que interpretan Charles (Buddy) Rogers y June Clyde. Preciosa obra musical donde se podrán ver las mejores orquestas compitiendo en un concurso de Jazz.

Bellas mujeres, música divina y romance de amor.

Los precios para hoy son los siguientes: Luneta y primer piso 20 centavos antes de las 6 y media y después de esa hora 30 centavos. Los niños a todas horas 15 centavos. Tertulia 10 centavos.

## MAÑANA: «ESCUELA DE SECRETARIAS» EN EL RIVIERA

El extraordinario programa de dos estrenos de la Warner, se exhibe hoy por última vez; nos referimos a "El Fugitivo del Aire", con Jean Muir y Warren Hull, y el intenso drama "Tres en un Edén", con Humphrey Bogart, Margaret Lindsay y Donald Wood, cartón y Noticiario Fox completan el programa. Los precios, 20 centavos por la tarde y 30 por la noche. Niños tarde y noche 15 centavos y tertulia 10 centavos.

Alta comedia sazonada con el pimentón de la sátira, la sal de la farsa y el azúcar del romance, son los ingredientes que forman parte del sabroso entretenimiento que es la película "Escuela de Secretarias", que mañana en día de moda se estrena. Jean Arthur y George Brent son los principales intérpretes de esta deliciosa e hilarante comedia. La más desesperada cacería de un novio... desde que el primer Jefe descubrió que su Secretaria sabía hacer algo más que tomar al dictado y escribir en máquina... Romantiismo desenfrenado...! Las más largas y altas carcajadas del año le serán dedicadas por usted a esta película, digna sucesora de "Los Pecados de Teodora". También se estrena la emocionante film titulada "Hombres Intrépidos", con Frankie Darro.

El viernes: la malograda estrella Jean Harlow, con William Powell, Myrna Loy y Spencer Trace, en su última creación "Los enredos de una dama", y la copia nueva de "La Bailarina", con Joan Crawford, Clark Gable, Franchot Tone y Fred Astaire.


PAYRET HOY
La BELLA PELICULA HABLADA en FRANCES con títulos en español
"LOS JARDINES de MURCIA"
con JUANITA MONTENEGRO
ADEMAS
"MUÑECOS INFERNALES"
con Lionel Barrymore



Tome "IRONBEER"
FOSFATOS-FRUTAS-CEREALES-HIERRO
IRONBEER PARA SUS NIÑOS


M.E.C.D. 2016

# UN GUARDACOSTA TRAJO LA CORRESPONDENCIA DE LA FLORIDA, CON MOTIVO DE LA HUELGA NAVIERA

## REANUDADO YA EL SERVICIO MARITIMO ENTRE CUBA Y EE. UU., HOY LLEGA EL "FLORIDA"

Los buques regulares estaban fondeados a causa de la huelga. Esta tarde llegará el «Rotterdam» con una excursión de 456 personas. El «ferry» trajo otro medio millón de pesos

Anoche llegó de varios puertos de la Florida, el guardacostas americano «Némesis», que trajo la correspondencia pública, supliendo a los barcos que con motivo de la huelga que afectó el tráfico naviero entre nuestro juerto y los de la Florida, no pudieron realizar ese servicio.

**Seiscientos sacos con correspondencia**

El «Nemesis» trajo para nuestro puerto 600 sacos con correspondencia. Es la que se acumuló durante los días que duró el movimiento huelguístico.

Dicho navío vino al mando de J. Edgard Wall, que trajo como auxiliar a Mr. Harrison.

Anoche mismo empezó a seleccionarse la correspondencia para hacer hoy su distribución.

**El «Oriente»**

Directo de New York llegó ayer tarde el turbo eléctrico «Oriente», de la New York and Cuba Mail S. S. Company, que trajo 2,300 toneladas de carga general y 132 pasajeros, de ellos 64 con destino a La Habana.

Llegaron en este barco el solista concertista de corneta, de la Orquesta Filarmónica de New York, Mr. Harry Glantz; Carmen Alvarez, Olga Alvarez, Silvia Aróstegui, Rogelio M. Echevarría, Manuel Iznaga, Grau Llópiz, el bombero italiano Ruggero Mleis, Nilo Monteserín y señora, Ignacio Navarrete, Lisandro y Rubén Pérez, Enrique Rosseau, Pedro Smith, José Villamil, Pedro Smith, José Villamil y señora, doctor Alejandro Weller y otros.

En el «Oriente» se embarcaron hoy para New York: Humberto García, Silvia Godwing, escritora; Manuel Frejeneda, Ignacio P. Bustamante, Robera Despradell, José F. Uturrioz y señora Blanca Agual, Miguel Arechavala, José Marín, Jesús Larrazábal, Antonio Sánchez, Gloria Bobadilla y numerosos turistas.

**El «Rotterdam»**

Esta tarde, a las 7, llegará con una excursión de 456 turistas, el vapor holandés «Rotterdam», que procede de New York.

**Medio millón**

El ferry «Joseph R. Parrot», llegó ayer tarde de Port Everglades, con carga y un vagón con medio millón de pesos plata del cuño de Cuba.

**La recaudación**

La Aduana recaudó ayer: $82,125.38

**El «Florida» trae 500 pasajeros**

Terminada la huelga marítima norteamericana, reanudará desde hoy el servicio el vapor «Florida» que llegará por la mañana con 500 pasajeros, carga y correspondencia.

El «Cuba», que llegará mañana jueves, de Tampa, traerá también mucho pasaje, carga y correspondencia.

**Pasajeros embarcados**

Por la ruta de la Florida embarcaron ayer: Tomás Cano, Desiderio Parreño, Higuel Serra, R. Michal Kohn, el capitán J. R. Hawikin y señora, Manuel Mesa, Ramón Guevara Torres, Charles Spencer y señora, Mariana de Armas, Armando Uriarte y otros.

**Desobediencia**

El vigilante de la Marítima número 73, acusó de desobediencia a León Fernández, vecino de Concepción de la Valla núm. 13.

**Ocupación decretada**

La Sección de Especiales de la Aduana, procederá a la ocupación de 20 cajas, que se encuentran depositadas en la casa Animas número 52, y que contienen vestuarios y otros útiles teatrales, que fueron extraídos de la Aduana, mediante la correspondiente tramitación legal, por el empresario señor Eulogio Velasco, pero como han transcurrido ya todos los plazos que concede la Ley, para reembarcar dichos efectos, o pagar sus derechos, se procederá a la ocupación de dichas cajas a no ser que se constituya nueva fianza.

**Pasajeros de Miami**

Por vía de Miami llegaron ayer, los señores Oscar del Valle e hijo, Jorge Muro, Andrés Cartaya, Carlos Govea Jr., Ledie y María Bertrán, Dolores, Carolina y Viriato Gutiérrez, Pedro Segrera, José G. Ramírez, Josefina Onetti y Ramón Becali.

**Ocupación de un automóvil robado en los Estados Unidos**

El jefe de la Sección de Especiales de la Aduana de La Habana, señor Jesús Figarola, y los agentes señores Juan Rodríguez y Joaquín Rivero ocuparon en los muelles del Arsenal, un automóvil marca Ford, modelo 1931, tipo Sedán, de cuatro puertas, motor número 4.189.155, de cuatro cilindros, pintado de color azul oscuro y los guardafangos color negro.

En su interior se ocuparon gomas nuevas y otros utensilios.

De lo actuado aparece que en 20 de abril del corriente año el señor Jorge Reyes, ciudadano cubano, residente en los Estados Unidos, se dirigió a la Dirección General de Aduanas, denunciando que un automóvil de su propiedad le había sido hurtado de la puerta de su casa, y que sospechaba que pudiera haber sido traído a La Habana, por lo que rogaba que se procediara a investigar y anunciando que estaba dispuesto a pagar todos los gastos de reembarco si se lograba recuperarlo.

Puesto el caso en conocimiento del señor Figarola, el primer paso dado fué investigar en la Sección de Pasajeros y Equipajes si había alguna máquina pendiente de despacho, y, en efecto, el jefe de la Sección, doctor del Cristo y el segundo jefe, Pérez Barbosa, comprobaron que el día 12 de mayo del corriente año, y por un pasajero llegado en el vapor «Florida» que dijo nmbrarse Alberto Rodríguez se había importado como parte de su equipaje, un automóvil Ford, pero al tratar de despachar dicho automóvil, se advirtieron diferencias en los documentos que amparaban ese carro, por cuyo motivo no fué despachado.

Que desde esa fecha el Rodríguez no había vuelto a presentarse para el despacho, quedando la máquina a disposición del señor administrador de la Aduana en el referido muelle del Arsenal, donde hoy fué ocupada.

De las investigaciones practicadas aparece que el Rodríguez, que importó el automóvil se reembarcó para los Estados Unidos.

Creen los Especiales de la Aduana, que ese automóvil fué traído a La Habana con el objeto de dedicarlo a algún acto de gansterismo, para, una vez consumado el delito, abandonarlo sin que la Policía pudiera dar con los comprometidos por tener el carro chapa norteamericana.

El administrador de la Aduana ha dispuesto que se levante la oportuna acta y se dé cuenta a los tribunales de justicia.

¿Trabaja usted contento?

Manténgase apto físicamente para el trabajo y el deporte, tomando la Emulsión de Scott, el tónico moderno de aceite de hígado de bacalao. Es cuatro veces más fácil de digerir que el aceite puro, aprovecha más que las emulciones inferiores, es de buen sabor y resulta más económico.

• Para su protección, acepte sólo la legítima Emulsión de Scott con la famosa marca del pescador, en relieve en cada frasco.

EMULSION DE SCOTT

## Las corporaciones económicas reiteran su declaración en cuanto a que no sea disuelta la actual Comisión de Turismo

Las corporaciones económicas, unidas en movimiento decidido a fin de contrarrestar la proposición de ley del Representante a la Cámara, señor Lucas Cambó, han reiterado en todas sus partes la declaración de principios en favor de la actual Corporación Nacional del Turismo, como ya lo hicieran anteriormente, en comunicación que suscrita por gran número de entidades comerciales, industriales, culturales y gremiales, enviaron al Congreso de la República en noviembre pasado, al ser presentada ante la Cámara de Representantes la referida proposición de Ley.

El documento que reiteran en todas sus partes las corporaciones económicas dice así:

"Excelentísimo señor Presidente de la Cámar ade Representantes.

Capitolio Nacional.
Habana.

Excelentísimo señor:

A esa Honorable Cámara acaba de ser presentado un proyecto de ley sobre turismo que las fuerzas vivas del país consideran contrario, desde todo punto de vista, a los fines perseguidos, o sea a la impulsión de lo que nosotros llamamos nuestra segunda industria. Un inexcusable paso hacia atrás en la restauración económica cubana sería el suprimir una estructura jurídica que se halla a tono con la actual realidad corporativa del mundo y que ha dado, en el poco tiempo que cuenta de existencia, pruebas evidentes de su grande eficiencia; que fué la culminación de largos anhelos y aspiraciones de las clases económicas del país, y que tan acertada se le considera, que ha sido propuesta, como modelo, en varias naciones latino-americanas. Sustituir nuestra ley 599 de 1934, basada en los principios modernos de la democracia funcional, que creó la Corporación Nacional del Turismo, integrándola con todas las fuerzas de la vida cubana —desde las económicas hasta las culturales; que puso nuestro turismo, com ose ha hecho en otros países, en manos de las entidades que mejor conocen sus múltiples aspectos, porque son ellas las directamente interesadas en su fomento; sustituirla, repetimos, por la legislación propuesta a la Cámara, sería retornar a medidas que ya hicieron largas experiencias, más o menos falladas. Volver a crear un organismo burocrático, inhábil por la misma esencia de él, contra el cual se pronunció enérgicamente el país en la campaña que se hizo para la obtención de la actual Corporación Nacional del Turismo, equivaldría a desentonar en la época y a dar muestras de un desconocimiento integral de los resultados que, con medios mezquinos, han superado en más de un ciento por ciento a los obtenidos antes con magníficos recursos, cuando, por la holgura económica del mundo, no precisaban muchos esfuerzos para incitar a hacer viajes de placer.

Y no es que la Corporación Nacional del Turismo haga milagros, como se place en repetir uno de nuestros actuales legisladores; a los mínimos recursos financieros de fuente oficial con que cuenta este organismo, precisa sumar la constante colaboración de todas las entidades que lo constituyen: iniciativas de los individuos, iniciativas de las Asociaciones, valiosas relaciones de aquellos y de éstas, fuera del país; suma de conocimientos, oportunos consejos de hombres avezados a manejar poderosas empresas comerciales y, en fin, entusiasta ayuda de toda suerte.

La científica explotación de nuestro turismo acaba de empezar. Los estatutos por los que se rige esta industria han hecho una muy satisfactoria prueba, calificada de excelente por algunos entendidos, dentro y fuera de la nación. (Por qué cambiarlos, entonces, por otros que ya fallaron?) Falta sólo proveerla de fondos suficientes para desarrollarla, pero no con impulsos de ilusos, sino con el prudente empuje de los buenos directores de empresas industriales, pues nada hay más aleatorio que un centro de turismo. Lo fortuíto que haga perder o desmedrar notablemente los capitales en él invertidos, puede surgir de un momento a otro: guerras internacionales, tan posibles en los tiempos que vivimos; perturbaciones locales, crisis económicas simples campañas insidiosas de rivales y hasta la infidelidad del turista, que hoy acude entusiasta a un lugar, y mañana, porque la moda así lo dicta, se encamina a otro. Dentro de un plan lógico debemos, pues, aumentar gradualmente las inversiones e intensificar la demanda de nuestro artículo turístico, previendo ésta, razonada y no fantásticamente, para poder satisfacerla. A la vez hay que infundir confianza en la empresa para que también el capital privado se inmierta en ella. Establecer gravámenes para festinadas inversiones con destino a la atracción turística, y, peor aún, hacer caer una gran parte de ellos, directa o indirectamente, sobre los mismos a quienes se pretende atraer, es un absurdo en lógica comercial.

La simple noticia del proyecto en cuestión, en lo que a impuestos concierne, nos ocasionará graves perjuicios si no nos damos prisa en negarle toda viabilidad, pues ya empezó a cundir en el exterior el desaliento entre los promotores de viajes a nuestro país.

No nos explicamos el desconocimiento de la verdad de los hechos que entraña el querer poner fin a la estructuración corporativa de nuestro turismo, a esta conquista de las clases vivas de la nación contra sistemas inadecuados, en los cuales nada garantiza ni la competencia ni la eficacia: la más importante de las pocas conquistas económicas de nuestra revolución. Palpables pruebas ha dado de la fecundidad de su labor la primera Institución cubana que se puso a tono con las modernas orientaciones de gobierno. Estando representadas en ella no sólo todas las fuerzas que mueven el turismo y todas las actividades que con él se relacionan, sino también los elementos todos de la vida de Cuba, debemos esperar de su acción el máximo desarrollo de esa parte de nuestra riqueza, en la que tenemos puestas, con sobra de razón nuestras esperanzas de redención económica.

Quienes ponen como ejemplo, para intensificar nuestra acción turística, el caso de México, olvidan o desconocen que la Corporación Nacional del Turismo logró, con elementos mínimos, atraer tres veces más visitantes el año último, que los que atrajo aquel país con recursos casi ilimitados.

No hay, pues, nada que justifique la sustitución de una ley que ha hecho una magnífica experiencia, de valor histórico ya; una ley que encierra todas las previsiones necesarias y cuantas reglas pueden ser útiles para un fomento sin límites del turismo; que no olvidó una sola de las fases de éste, ni siquiera la de la propaganda espiritual; que la organizó como una industria y que evita en su seno las canongías burocráticas, y llama a su servicio, por espíritu público, sin remuneraciones de ninguna clase, y mediante una rigurosa selección, a los más aptos; que moviliza todas las voluntades capaces de realizar planes—esto es lo árduo, no el confeccionarlos—y garantiza la honesta inversión de los fondos y una actuación digna en todos los órdenes; en fin, una sabia ley que le da a la Institución la autonomía evitadora de los tullimientos administrativos y, a la vez, la somete hábilmente al Estado, quien conserv asobre ella el mismo control que tiene en cualquiera de sus otras dependencias; un control muchísimo más efectivo, en el orden financiero, especialmente, que el que se le confiere sobre la propuesta 'Dirección del Turismo". Conviene no echar en olvido que la Corporación Nacional del Turismo está adscrita a la Secretaría del Comercio, cuyo Secretario es su Presidente nato.

No nos mueve interés bastardo alguno. Son los intereses económicos de la nación, amenazados por una proposición totalmente desacertada—aunque animada, no lo dudamos, de nobles intenciones—lo que nos lleva a oponernos enérgicamente, en nombre de las principales fuerzas vitales del país, a la supresión del organismo oficial, de carácter corporativo, creado por el Decreto-Ley número 599 de 1934, para reemplazarlo por uno de carácter personal, parecido en su forma e idéntico en su esencia a otros que la nación, como ya lo dijimos, juzgó inadecuados a los fines de hacer productiva nuestra riqueza turística. "No se puede volver al pasado para continuar con el presente", como dice uno de nuestros más doctos en ciencias sociales y económicas.

Concretemos: Cuba posee un instrumento jurídico excelente para desarrollar nuestro turismo en gran escala, como lo ha demostrado la Institución Corporativa a quien se ha confiado tan importante misión, realizando un verdadero resurgimiento turístico, a pesar de la resistencia sistemática a dotarla de lo más indispensable. Sólo falta, pues, proveer a la Corporación Nacional del Turismo de medios económicos suficientes para que ella ejecute sus vastos programas de acción y haga productivo todo nuestro capital de belleza desde Pinar del Río hasta la Provincia Oriental. Pongámosla en condiciones de hacer su obra, en lugar de perder tiempo y recursos preciosos en ensayos que de antemano sabemos que serán estériles.

Firme certeza abrigamos, Excelentísimo señor Presidente, de que esa Honorable Cámara rechazará la proposición cuya sola enunciación ha tenido el nefasto poder de trocar, en las clases económicas, las fundadas esperanzas de un definitivo resurgimiento turístico, por temores de un rotundo fracaso.

De Su Excelencia muy respetuosamente,

Firmantes: Asociación Nacional de Hacendados, José Manuel Casanova, Presidente. Lonja del Comercio de la Habana, Francisco Franil, Presidente. Cámara de Comercio de la República de Cuba, Juan Sabatés, Presidente. Asociación del Comercio e Industrias de la Bahía de la Habana, C. H. Stapleton, Presidente. Asociación Nacional de Industriales de Cuba, J. M. Elías, Presidente. Asociación Nacional de Industriales de Cuba, J. M. Elías, Presidente. Asociación Nacional de Agentes Comerciales, Armando Marcé, Presidente. Unión de Fabricantes de Tabacos y Cigarros de Cuba, Francisco Solaún, Presidente. Asociación Hotelera de Cuba, Salvador García, Presidente. Unión Nacional de Empresarios, Domingo Romeu, Secretario. Centro de Detallistas de la Habana, Lucio Fuentes, Presidente. Asociación de Almacenistas y Cosecheros de Tabacos de Cuba, José Cortés, Presidente. Asociación de la Prensa Técnica de Cuba, Miguel González Rodríguez, Presidente. Asociación de Detallistas de Tabacos y Cigarros, Eugenio González, Presidente. Agrupación Nacional de Destiladores, Manuel Hernández Leal, Presidente. Unión de Representantes de Productos Farmacéuticos Extranjeros, A. Carvajal. Asociación Nacional de Ferreteros, Gaspar Calvo Vizoso, Presidente. Asociación de Corredores de Aduana de la República de Cuba, Leopoldo González Cué, Presidente. Asociación Gremio de Tiendas de Sedería y Quincalla, Luis Pujol, Presidente. Gremio de Restaurants de la Habana, Julio García, Presidente. Gremio de Casas de Huéspedes de la Habana, Julio Díaz, Presidente. Asociación de Cafés si nAlcohol, Francisco Montes de Oca, Presidente. Asociación de Anunciantes de Cuba, Agustín Reyes, Presidente. Asociación de Comerciantes, Industriales y Propietarios de la Calle de Belascoaín, Manuel García Leiva, Presidente. Gremio de Fondas de la Haban,a Eleuterio Ozores, Presidente. Unión Nacional de Casas de Préstamos, Pedro Miragaya, Presidente. Centro de la Propiedad Urbana de la Habana, Francisco Andreu, Secretario. Asociación Nacional de Industriales y Comerciantes de Confección de Ropas y Similares, Fernando Prego Alonso, Presidente. Asociación de Viajantes del Comercio de la República de Cuba, César Fernández, Presidente. Asociación de Comerciantes y Propietarios de las Calles de Galiano y San Rafael, Joaquín Díaz, Presidente. Asociación de Comerciantes, Industriales y Propietarios de la Calle de Máximo Gomez, José Núñez, Presidente. Unión de Comerciantes de Neptuno, Jesús Camin, Presidente. Asociación Nacional de Detallistas de Tejidos, Sedería y Joyería, Ricardo A. Rivón, Presidente. Asociación de Comerciantes en Muebles y sus Similares, Fermín Migueles, Presidente. Unión de Comerciantes de la Manzana de Gómez, Antonio Amavízcar, President.e Asociación de Industriales de Calzado de Cuba, Francisco Méndez Mory, Secretario. Asociación de Comerciantes y Banqueros de la Calle de Obispo, Alejandro Ruiz, Presidente. Centro de Cafés de la Habana, Antonio Gil, Presidente. Cámara Nacional de Comerciantes e Industriales, Lorenzo Mijares, Jefe de Despacho. Asociación de Industriales Panaderos, Francisco Soto, Presidente. Asociación de Detallistas Unidos de la Habana, Jesús Villar, Secretario.

En representación de las Corporaciones pertenecientes a esta "Federación Nacional de Corporaciones Económicas", radicadas en las seis provincias de la República, que a continuación se expresan:

Cámara Nacional de Comerciantes e Industriales, Habana. Cámara de Comercio de Santiago de Cuba. Cámara de Comercio de Gibara. Cámara de Comercio de Baracoa. Cámara de Comercio, Industria y Agricultura de Sancti-Spíritus. Cámara de Comercio, Industria y Agricultura de Camagüey. Cámara de Comercio, Industria y Navegación de Cienfuegos. Cámara de Comercio, Industria y Navegación de Guantánamo. Cámara de Comercio de Holguín. Cámara de Comercio de Nuevitas. Cámara de Comercio, Industria, Agricultura y Propietarios de Artemisa. Cámara de Comercio, Industria y Agricultura de Esmeralda. Cámara de Comercio e Industria de Bejucal. Cámara de Comercio de Remedios. Cámara de Comercio, Industria, Agricultura y Propietarios de Camajuaní. Cámara de Comercio de Cruces. Cámara de Comercio de Automóviles de Cuba, Habana. Cámara de Comercio del Partido Jurisdiccional de Güines. Cámara de Comercio e Industriales de Yaguajay. Cámara de Comercio de Cueto. Cámara de Comercio, Industrials y Agricultura de Victoria de las Tunas. Cámara de Comercio e Industria de Bayamo. Cámara de Comercio de Manzanillo. Cámara de Comercio de La Maya. Cámara de Comerciantes, Industriales y Propietarios de Candelaria. Cámara de Comercio de Antilla. Cámara de Comercio de Banes. Cámara de Comercio de Sagua de Tánamo. Cámara de Comercio de Pinar del Río. Cámara de Comercio de San Juan y Martínez. Cámara de Comercio de Minas. Cámara de Comercio de San Cristóbal. Cámara de Comercio de Mayarí. Cámara de Comercio, Industrias Ganaderas y Propietarios de Jobabo. Cámara de Comercio de Sagua la Grande. Centro de Detallistas de Matanzas. Centro de Detallistas de Víveres de Camagüey. Centro de Detallistas, Industriales y Propietarios de Cruces. Centro de Detallistas de Holguín. Centro de la Propiedad Urbana de Guantánamo. Centro de Detallistas del Comercio de Guantánamo. Club Rotario de Guantánamo. Asociación de Almacenistas de Víveres e Industriales de Camagüey. Asociación de Comerciantes e Industriales de Florida. Asociación de Comerciantes e Industriales de San Luis, Oriente. Asociación de Cosecheros de Tabaco de San Juan y Martínez. Unión de Bodegueros de Camagüey.

Gregorio Alonso,
Presidente, p. s. r."

## CRONICA HABANERA

### EN LOS QUINCE

Una fecha feliz, con motivo de cumplir los quince años, será la de hoy para la adorable señorita Edilia Otero y Oliva, hija de los esposos Manuel Otero y María Oliva.

Llegue hasta ella nuestra felicitación.

EN EL CINE RIVIERA—Muy concurrido estuvo ayer Riviera, el simpático y elegante cine de la calle 23, con motivo del magnífico programa de estrenos que presentó.

Figuraban en el mismo la interesante producción «El fugitivo en los aires», por Jean Muir, Warren Hull y Winifred Shaw y «Tres en un edén» por Margaret Lindsay, Humphrey Bogart y Donald Woods.

Ambas cintas gustaron mucho por sus originales argumentos.

Hoy se repiten estas dos cintas y volverá a verse Riviera muy favorecido.

Mañana jueves, se estrena conjuntamente con el Encanto, la más simpática y bella producción que lleva por título «Escuela de secretarias» por Jean Arthur y George Brent.

Entre las señoras que asistieron ayer, anotamos las siguientes:

Emma Cabrera de Giménez Lanier, esposa del Secretario de Hacienda.

Carlota Ponce de León viuda de Zaldo, María Reboul viuda de Zorrilla, Alicia Párraga de Mendoza, María Luisa Delgado de Reyes, María Romero de Vieites.

Petronila Gómez de Mencía.

Piedad Sánchez de Pedro, Elisa de la Torre de Montoro, Gloria Castella de Barrios, Tina Sarrá de Sánchez, Isabel Uriarte de Echevarría, Raquel Larrea de Pla, Margarita Scull de Alvarez, Cuca Ubieta, Estela Riva de Blanck.

Nena Pérez Piquero de Castañeda.

Sofía Zorrilla de Juliá, Marion Grinda de Basarrate, Enriquetica González Langwith de O-Farrill, Edilia Figueroa de González Cabrera, Cusa Macías de Cortina, Gloria Ruiz de Cárdenas, Sara Vianello de Calvo Tarafa.

Lila Forcade de Morán.

Margarita Zayas de Rabel.

Fefe Parajón de García Cantero, Consuelo Villalobos de Landa, Carmen Serra de Fernández Villasuso, Mercedes Arcilla de Ruiloba, Amalia Simoni de Peláez, Mercedes Puignau de Marill, Carmen Díaz Pairo.

Alicia Pedroso de Meyer.

Cristina Kindelán de Mendoza.

María Luisa Arango de Escobar.

Paulina De Beche de Machín, Teresa de Beche de Arango, Carmela Caballero de Quesada, Conchita Montoto de Serra, Josefina Pividal de Vasconcelos, Aidita Camacho, señora de Godoy.

María Teresa Ledón de Torriente.

Ana Simpson de Rocamora, Nena Andrés de Valenzuela, María Eugenia Aiguesvives de González del Pozo, Nena Avendaño de Santeiro, Graziella Pino de González.

Concha Rosales de Freyre.

Silvia Vieites de Maxwell, Alicia Foyo de Aguilera, Carmelina Castro de Portela, Betty Paz de Posada, Graziella Núñez de Suárez, Lidia Suárez de Suárez.

Señoritas:

Fefita de Sola, Rosita Párraga, Amalia del Valle, Elisita Montoro, Gloria Barrios, Cecilia Portuondo, Chela Miranda, Fina Fernández Morell, María Luisa y Hortensia Milagros.

Cristina Mendoza.

Sara Giménez Cadenas.

Hortensia y Elena Montalvo.

Silvia y Mary de los Reyes, Mahelya y Gladys Sánchez Parra, Pérez Díaz, Natalia Ruiloba, Juana María y Consuelo Barceló, Anita de Blanck.

María Luisa Mendoza.

Elena Alfonso, Olga Albacete, Margarita Demarest, Silvia González Cabrera, Rosita Rayneri, Lourdes Vacconcelos, María Elena Martínez Núñez, Carmen y Clotilde Bernardes.

María de la Torriente.

Gloria Mencía.

Conchita García, Lidia Fuentes, Beba Martínez, Cristinita Castellví, Andreita Hernández, Chela Oliva, Loloita Meza, Minita Pérez Chaumont.

Beba Andino.

María Teresa Freyre.

Josefina y Marta Peña, Lourdes Caballero, Graziella Romero, Chiquitica y Sarita Paradela, Carmelina Suárez.

Gloria, Pilar y Beba Rodríguez Franca.

Chelo y Dulce María Crespo.

Alicia Arroyo, Lidia y Anita Pujadas, Carmen Luisa y Marietta Aenlle, Elvira de la Campa, Lidia Morales, Josefina Torers de Navarra.

ONOMASTICO.—Celebra en esta fecha su onomástico la bella señorita Onelia Nieves Casas.

La saludamos.

CASINO DE LA PLAYA

PLAYA DE MARIANAO

El más bello y elegante de las Américas

SHOW:

KAY, KATYA & KAY,
del Radio City.

EDITH MANN,
del Rainbow Room.

ARCHER SISTER,
bailes estilizados

ORQUESTAS:
Casino de la Playa
y
Armando Valdespí

Diner de Luxe: $3.00
Teléfonos:
FO-7165
FO-7675

RULETA, BACCARAT,

Abierto desde las 3 de la tarde

LAVE DE VENENOS LOS RIÑONES Y PONGA FIN A LAS LEVANTADAS DE NOCHE

Viva una vida más sana, más larga y más feliz.

Millares de hombres y mujeres se preguntan por qué les duele la cintura —por qué tienen que levantarse tantas veces de noche— por qué la orina es escasa y a veces ardorosa.

Todos estos síntomas de poca importancia al parecer, indican que los riñones y la vejiga requieren inmediata atención para evitar que su condición se convierta en trastornos graves.

Para eliminar de los riñones los resíduos nocivos y los ácidos, corregir la inflación de la vejiga y devolveries su saludable actividad a dichos órganos, consiga por 40 centavos un frasco de Cápsulas MEDALLA DE ORO de Aceite de Haarlem y tómelas según las instrucciones.

Este eficaz, inofensivo y experimentado remedio siempre da los resultados apetecidos —en pocos días se sentirá usted mejor, a medida que este excelente diurético y estimulante de los riñones vaya eliminando del sistema el exceso de ácido úrico con su exasperante influencia sobre los dolores de las coyunturas, la ciática y las neuritis en general.

Pero insista en que le den las cápsulas MEDALLA DE ORO de Aceite de Haarlem, las legítimas y originales de Haarlem, Holanda. Recuerde que todo lo bueno es siempre imitado.

DEL JARDIN «EL FENIX».—Easter lilies», los bellísimos «easter lilies».

Los tiene en cantidad considerable, apesar de estar terminándose la época de su producción, el conocido y acreditado jardín «El Fénix» en el Paseo de Carlos III.

Allí, en sus inmensas plantas de refrigeración, tiene «El Fénix», gran acopio de estas flores para las Antonias, que celebran su santo el domingo.

DEL CIRCULO MILITAR Y NAVAL.—Muy concurrido se vió en la tarde del domingo último el simpático balneario de la Playa.

Desde temprano, la juventud bailadora irrumpió en las terrazas y salones, y a las cuatro de la tarde se hacía ya difícil transitar por los mismos.

Al azar, anotamos los siguientes nombres entre la concurrencia:

Señoras:

Fabia Domínguez de Soca, María Elena Alfonso de Sánchez Pessino, Teté Figueras de García Navarro, Luz Cueto de Balba, Lolita Cruz de García, de Fernández Ovando, María Amador de Guerra, Africa Acosta de Kaba, María Carlota de Cárdenas, Carmen Alvarez de la Cuesta, María Teresa Cuesta de Audraín, Celia García de González, Luz Caillet de Rodríguez, Celia González de Betancourt, Amparo Uviña de Fernández, Cristina Berrocal de Castells, Isabel Sardiñas de Dubrocá, Ana Delia Roque de Roque, Carmita Piñón de Santalla.

Rosario Pérez de Vega, Concepción de González viuda de Alfonso, Marina Tavío de Salazar, Alvarez de Anglés, Dulce María Díaz Raices de León Blanco, de Marcos, Delia Mesa de del Valle, Blanco de Blanco, Raquel García de Castro, Armanda Morejón, Lly de Alfandary, de Roca, Aída Muñoz de Cofiño, Barauh de Béjar, Billini de Pérez, María Delia Varona de García, Cuca Medina de Ramos.

Carmen viuda de Ramón, Sergia Alvarez de Poyo, Rosa Forcade de Alfonso, Consuelo Mirando de Ochoa,

Luz María Rojas de Castañeda, Herminia Plá de Travieso, señora del teniente Cervantes, Conchita Muñoz de Michelena, Marcela G. de Ruiz.

Zenaida Tamargo de García.

Alicia García de Miranda, Antonieta Marrero de Gordón, Catalinita Alcalde de Rodríguez, Juanita Belar de Duarte y Juana Ruiz de González.

Señoritas:

Silvia Veulín, Ana María Fernández Kaba, Margot Fornarón, Estrella Fornarón, Bertha Guerra.

Zoila Hevia, Cuca Bildua, Siomara y Nilda Bravo, Estefacia Pérez Muñoz, Ana Piñón, Teresita García Navarro, Margot Maya Alvarez Castro, Estrella Gutiérrez, Asia Kaba, María Gómez Herrero, María Luis, Cuquita Sánchez.

Alicia y Ofelia Palacios, Elena Lozaya, Minia Llanuza, Gloria Well, Teté y Tina Hernández García, Lilian, Hilda y Nelia Mesa, Rosa Pascual, Elena y Sarah Rodríguez Muro, Wilhelmina Kaba, Adelita Kaba, Olga Alfonso.

Consuelo Villar.

María y Josefina Villar, Conchita Villanueva, Hortensia Ramos Recio, Carmela Castillo, Teté y Gloria Ramón, Dora, Emiliana y Josefina Dole, Celia y Delia García González, Dulce Amparo Castañeda y Rojas.

Olga y Esther Usatorres, Alicia y Loló Mata, Esther Travieso Plá, Berta Plá, Coralia Cebrián, Mariquita Cebrián, Carmen Michelena, Amparo Valdepares.

Margot Salas.

Martha Ruiz, Nenita Gustino, Otilia Miranda, Inés Vega Jerez, Luz María Mendoza, Nenita Berrocal, Rosita Laza, Mary Ricart, Gladys y Asia Kaba, Sarita Risech, Gladys Rivero y Nelia Díaz.

Luis DE POSADA.

## VICHY, CAPITAL TERMAL

De todas las estaciones termales, balnearias o climáticas, que van a ofrecer sus beneficios y encantos a los numerosos turistas que Francia se prepara a recibir, VICHY ocupa un lugar de preferencia.

Es la más importante de las estaciones termales, tanto por el gran número de visitantes que a ella acuden, como por la importancia de sus establecimientos termales y de su industria hotelera.

La calidad benéfica de sus aguas es incontestable y hace siglos, franceses y extranjeros de todos los países vienen a curar su hígado o su estómago, los desórdenes de una vesículo biliar o de una nutrición deficiente.

Ahora más que nunca, la vida moderna nos impone una cura hidromineral con regularidad. «Toda nuestra época tiene el hígado enfermo», decía recientemente un maestro de la Medicina, porque «toda nuestra época está agotada o intoxicada, y muchas veces las dos cosas a la vez.»

Esta verdad se aplica más especialmente a los coloniales y a todos aquellos que viven en países cálidos, cuyos hígados están siempre más o menos cansados por el clima. Se siente la necesidad de hacer una cura de desintoxicación y de regularización de su aparato digestivo.

Hacer una cura a VICHY durante unas vacaciones o una estancia en Francia representa para todo colonial un elemento de duración, el mejor medio de prevenir el mal si todavía no se ha declarado. El cambio de clima, el régimen, la acción del agua devolviendo el equilibrio intestinal, las secreciones glandulares recuperan toda su actividad, el hígado, librado del exceso de veneno alimenticio, se restablece en sus funciones.

Cada estación VICHY recibe de nuevo a sus numerosos y fieles visitantes, pero a cada estación también, se ven llegar a los que, por primera vez, acercan sus vasos a las pilas de las célebres fuentes de CELESTINS, GRANDE GRILLE, HOPITAL CHOMEL, nombres éstos conocidos en el universo entero, porque si los visitantes de VICHY ascienden a cientos de miles, los que toman las aguas de VICHY se cuentan por millones.

Se hace una cura de aguas a VICHY porque el valor terapéutico de dichas aguas es reconocido por el cuerpo médico, porque sus instalaciones termales están siendo perfeccionadas continuamente, porque numerosos hoteles, de todos los precios, permiten a todos de acomodarse según sus posibilidades. Pero también se va en viaje de placer, porque su ciudad es acogedora y que todo se encuentra reunido para invitar a la alegría del vivir: arte, sports, lujo y comodidades.

Las manifestaciones teatrales y musicales organizadas por el Gran Casino, han obtenido estos últimos años, un éxito que ha pasado nuestras fronteras y justifica para VICHY el nuevo título de «Centro Musical de Verano». En el programa de la estación de 1937 aparecen grandes galas líricas con el concurso de las más altas cumbres del canto y donde se oirá de nuevo la famosa Tetralogía de Richard Wagner, que obtuvo hace dos años un gran éxito. Los grandes festivales musicales y los conciertos sinfónicos diarios siempre muy oídos no sólo en VICHY, sino por los millares de auditores del radio, continúan haciendo de VICHY el centro internacional de la música cuando se trata de conciertos, óperas, ballets, solistas de todas nacionalidades.

Los deportes ocupan en VICHY un lugar también importante.

En el cuadro encantador de las praderas que corren a lo largo de la orilla izquierda del Allier se encuentra un conjunto deportivo que comprende terrenos de cultura física, de golf con sus links maravillosamente cuidados y numerosos courts de tennis.

Torneos, campeonatos, concursos hípicos, carreras (con el GRAN PREMIO DE VICHY el domingo primero de agosto), tiro a la paloma, meeting de aviación, regatas, todo esto se desarrollará durante la estación.

Los niños también tienen su Parque de Educación Física donde pueden divertirse, en un cuadro de sol y salud.

Es difícil dar en algunas líneas una idea exacta de lo que puede ser una estancia en VICHY, donde se ofrecen tantos placeres, a todas horas del día, pero se puede asegurar que todo el que ha venido a VICHY sólo tiene una idea: volver, para disfrutar de sus innumerables delicias.

## Convenio entre dueños de cafés y sus empleados

Lo suscribirán, próximamente, de acuerdo con la Secretaría del Trabajo. Industria multada

Un gran número de propietarios de café sin cantina celebró una reunión conjunta con la Comisión de Cooperación Social de la Secretaría del Trabajo, emitiendo sus distintas opiniones sobre el cumplimiento de las leyes sociales relacionadas con las horas de trabajo, descanso retribuido, etc.

Esta reunión, como las anteriores celebradas, se nos dice no son más que cambios de impresiones hasta llegar a la general con todos los dueños de tales establecimientos para señalar, en definitiva, el convenio de trabajo a cumplir por los mismos con sus empleados.

**Nuevo Director General del Trabajo**

Hoy, a las diez de la mañana, tomará posesión el doctor Enrique Guiral y Santiuste de la Dirección General del Trabajo de la Secretaría del Ramo, designado por decreto presidencial de ayer, en sustitución del doctor Ramón O. Hermida, el que pasa, en comisión, a las órdenes directas del Secretario de Defensa Nacional, general Rafael Montalvo.

En relación con el anterior cambio, ningún alto funcionario del departamento del Trabajo ha querido hacer declaraciones a la prensa, limitándose a dar la noticia exclusivamente.

**Representantes de la industria agradecidos.**

Una comisión de representantes de industrias y comercios, en visita hecha al Secretario del Trabajo le expresaron su reconocimiento por los esfuerzos que realiza en pro del mejoramiento social.

La comisión la integraban los señores Pons, de la Unión de Hoteleros; Busto, de la Asociación de Detallistas; Fuentes, de la Federación de Detallistas; Soto, de la Unión de Industriales d ePanaderías; Montes y Sánchez, de la Federación de Comerciantes de Cafés sin alcohol; Pérez Táramo, de la Cervecería La Tropical, acompañados de su abogado, el doctor Ricardo Elizalde.

**Industria multada.**

El Juez Correccional de la Juinta Sección ha condenado al pago de una multa a la compañía «Orange Crush» por haberse negado a conceder y pagar a un obrero el descanso retribuído.

### PROCESADOS CON MIL PESOS DE FIANZA CUATRO EXPENDEDORES DE DROGAS

El Juez de Instrucción de la Sección Cuarta dictó ayer auto de procesamiento contra Angel Fontela Colomina, (a) Topetón»; Luis Rodríguez López, Manuel Antonio Figueroa Muñoz y José Antonio Valdés, señalándoles fianza de mil pesos a cada uno de ellos.

PARA DIENTES FEOS Y DESCOLORIDOS... La Crema Dentífrica Listerine quita manchas—aun las del tabaco, y maravillosamente dá nuevo lustre a los dientes. Pruebe un tubo.

S 24

CREMA DENTIFRICA LISTERINE

### SE CAYO

Al resbalar y caer al pavimento cuando transitaba por Lugareño y Montoro sufrió lesiones graves María Subisa, de 16 años y vecina de Pozos Dulces 28.

RADIO TECNICOS

LA CARRERA DE MAS PORVENIR PARA UD.

con amplios conocimientos son muy solicitados en estos momentos de rehabilitación económica y expansión comercial. Con nuestra enseñanza se prepara Ud. en su propia casa, para ocupar los mejores puestos, pues es la más moderna y práctica que existe y proviene de los centros más avanzados de la Industria. Comprende todas las actividades de esta ciencia, como: Radio-mecánica, Onda Corta, Transmisión, Películas Sonoras, Televisión, Amplificación y Sistemas de Oratoria, etc.

Con la enseñanza recibirá usted todo el Equipo arriba ilustrado para que haga trabajos que le darán dinero y experiencia práctica.

GRATIS

Todo este Edificio dedicado exclusivamente a la enseñanza "ROSENKRANZ," oral y por correspondencia, en Inglés y en Español.

Al Alcance de Todos

El método que empleamos es genial y fácil de aprender, y éste y nuestra experiencia de un tercio de siglo están al alcance de usted y de todas las personas de aspiraciones y progresistas.

Pida Nuestro LIBRO GRATIS

FUNDADA EN 1908

ENVIE ESTE CUPON

SR. J. A. ROSENKRANZ, Presidente,
NATIONAL SCHOOLS, 4000 S. Figueroa St.,
LOS ANGELES, CALIF., E.U.A.

Depto. Núm. R6-51

Sírvanse enviarme su LIBRO ilustrado GRATIS, con datos para ganar dinero en RADIO.

Nombre........ Edad........
Domicilio........
Población........ Prov........

M.E.C.D. 2016

# G A C E T I L L A S

## REINA: «NACIDA PARA EL BAILE»

La función de hoy en el cine más concurrido de la Habana, el popular super-cine «Reina», sito en Reina y Rayo, teléfono M-2272, es un homenaje a la reina del Tap, la lindísima Eleanor Powell.

Roy del Ruth el mismo director que nos ofreció anteriormente «Melodías de Broadway de 1936», (que se exhibirá hoy en los turnos de 4 y 8, también con Eleanor Powell y Robert Taylor, como estrella, el mismo nos presenta la producción Musical más linda del año: «Nacida para el baile» en este film la reina del Tap canta, «Hey, Babe, Hey», «Rap-Tap On Wood» y otras preciosas canciones, la secunda en sus labores James Stewart, Virginia Bruce y Una Merkel.

La revista Fox Movietone News y el cartón en colores: «El que madruga Dios lo ayuda» son el complemento del Programa.

Las entradas serán a base de 15 centavos la luneta hasta las seis y media y 20 centavos después, niños 10 centavos y la cómoda tertulia familiar 10 centavos a todas horas.

Mañana: «La bailarina».

## RIALTO: «HORIZONTES PERDIDOS»

Hoy, nuevamente se exhibe en «Rialto», la más extraordinaria producción de Frank Capra, el notable director que triunfa plenamente en: «Horizontes Perdidos» película de un profundo argumento dramático y cuyos protagonistas principales son: Ronald Colman, la célebre actriz mexicana Margo y Edward Everett Horton, que brillan a gran altura por su admirable labor. Junto con «Horizontes Perdidos» se exhibe además: «El hombre que vivió dos veces» película de emotiva trama y marcado interés que tiene por intérpretes a Ralph Bellamy y Marian Marsh. Completan el programa el gracioso cartón en colores: titulada: «Las quíntuples focas» y el Noticiero Metrotone Hearst con los últimos acontecimientos mundiales. La función es continua desde las 2:15.

Precios: 15 centavos mayores hasta las 6:30; y 20 centavos después. Niños 10 centavos.

Mañana: Nuevamente a petición las dos mejores películas del cine Argentino «Ayúdame a vivir» de Libertad Lamarque y «Don Quijote del Altillo» por Luis Sandrini.

## LARA: «MUJERES ENAMORADAS». 10 CTS.

Grandioso y muy precioso es el programa que ofrecerá hoy, a sus muchos favorecedores el confortable y elegante cine de las familias «Lara» de Prado y Virtudes, con el teléfono M-2421.

En función continua de 2 a 11 y 30 se exhibirá revista, comedia, estreno de la grandiosa, regia, preciosa super-joya cinematográfica «Mujeres enamoradas» con Loretta Young, Simone Simon, Janet Gaynor, Constance Bennett y Don Ameche y estreno de la preciosa, magnífica, lujosa superjoya musical, «El rey del batacián» con Alice Faye y Warner Baxter.

Precios: luneta 10 centavos a todas horas. Entre y salga cuando quiera. Y no olvide que «Lara», a diario viene presentando los mejores programas por este popularísimo precio siempre.

Mañana: «El precio de un beso» y «Mujeres enamoradas».

## PRADO: «ARCO IRIS SOBRE EL RIO». 10 CTS.

Hoy exhibe «Prado». A petición de numerosos asiduos. Una película repleta de romance y música encantadora «Arco Iris sobre el Río», e interpretada por Bobby Breen el pequeño tenor de 8 años. Comenzando la matinée como de costumbre a las 2:00 y las tandas a las 5:00 y 8:15, con la deliciosa joya del simpático actor Gene Raymond: «Una apuesta de amor» y a petición una de las más sentimentales joyas musicales presentada en el cine «Arco Iris sobre el Río» por Bobby Breen Completando el programa una divertida comedia. Los precios serán los de siempre: 10 centavos, luneta o preferencias, día y noche.

Mañana: Katherine Hepburn en una película humana, patética, sin igual: «El pequeño Ministro» y el emocionante film «Perdidos en el espacio» por Sally Eilers.

## VERDUN: «LA CARGA DE LOS 600» Y «CAPITAN BLOOD»

Complaciendo numerosas peticiones recibidas por distintos conductos, serán presentadas hoy en el elegante cine «Verdún», las dos extraordinarias producciones del favorito y gran actor Errol Flynn, «La carga de los 600» y «Capitán Blood». La actriz compañera de Errol Flynn en estas dos sensacionales películas es la encantadora Olivia de Havilland. Completa el programa la revista semanal de noticias internacionales y un bonito cartón.

La función que es continua comienza a las dos de la tarde y los precios que rigen son los de costumbre: 15 centavos antes de las 6:30 y 20 centavos después. Los niños y la tertulia con butacas 10 centavos a todas horas.

Mañana: «La historia se escribe de noche» por Charles Boyer y Jean Arthur y «Amor bajo el fuego».

## ACTUALIDADES: «REMBRANDT»

Un programa estupendo ha combinado para hoy la popular Empresa Lao, del favorito y predilecto cine de las familias «Actualidades» de Monserrate 8 y 10, con el teléfono M-5575, la mejor proyección, sonido perfecto, confortable sala y precios popularísimos.

Hoy en su función continua comenzando siempre a las 2 de la tarde, para terminar a las 11 y 30 de la noche, se exhibirá revista, comedia, estreno de la grandiosa, regia histórica super-producción: «Rembrandt» creación magnífica del gran actor Charles Laugthon y estreno del formidable emocionante drama «Perseguido» con Constance Bennett y Douglas Montgomery.

Mañana: «Amor bajo el fuego» con Merle Oberon y «El hombre que sabía demasiado» con Peter Lorre.

## ESMERALDA Y BOHEMIA: REGIOS PROGRAMAS

En función continua de 2 a 11 y 30 de la noche, el coquetón y predilecto cine de las familias de la barriada «Esmeralda», de Monte 242 (Cuatro Caminos), anuncia para hoy, regio programa, pues exhibirá comenzando a las 2 revista comedia, estreno del formidable sensacional drama de emociones y argumento «La prueba suprema» con Wendy Barrie y James Stewart y estreno de la maravillosa, regia, preciosa super-joya musical: «Rose Marie» con la bella soprano Jeanete McDonald y el barítono Nelson Eddy.

Mañana: «Los hombres no son dioses» y «El casamiento de Corbal».

Grandioso resulta el programa combinado para hoy por el confortable y muy elegante cine familiar «Bohemia», sito en Calzada de Luyanó y Manuel Pruna, con el teléfono X-2320 En su función corrida de 5 y 30 de la tarde a 11 de la noche se exhibe revista-cartón, gran estreno de la monumental, grandiosa super-joya de intenso argumento «La carga de los 600» con Errol Flyn y Olivia de Havilland y estreno de la magnífica, regia producción: «Peligrosa» con Bette Davis y Franchot Tone.

Precios: damas y niños 5 centavos y caballeros 10 centavos hasta las 6 y 30 y mayores 10 centavos y niños 5 centavos después.

Mañana: «El alcalde del infierno» y «Capitán Blood».

## LIRA: «BARRERAS DE SANGRE». 5 Y 10 CTS.

Un programa muy colosal e interesante anuncian para hoy las carteleras del coquetón y céntrico cine predilecto de las familias «Lira», de Industria y San José, con el teléfono M-4474.

En función continua siempre comenzando a la 1 y 30 se exhibirá revista, comedia, estreno de la magnífica, emocionante, regia producción «Barreras de sangre» con Patricia Ellis y Mickey Rooney y estreno de la muy preciosa, regia, grandiosa super-revista musical «El gondolero de Broadway» con Joan Blondell y Dick Powell.

Precios: mayores 10 centavos hasta las 6 y 30 y 15 centavos después. Los niños a todas horas 5 centavos. Entre y salga cuando quiera.

Mañana: «El honor de un médico» con George Bancroft y «La indeseable» con Gladys George.

## MAJESTIC: «JOYAS FUNESTAS»

Nuevamente un colosal programa en el coquetón teatro «Majestic» de Consulado 116, teléfono M-4477. Fresco como las brisas del mar. Comenzando el regio programa a las dos de la tarde como de costumbre, con la simpática comedia «Gracias señor Cupido», Wallace Bery en la mejor de sus producciones titulada «El viejo haragán» una producción sumamente interesante y la magna joya cinematográfica interpretada por Casar Romero y Claire Trevol titulada: «Joyas funestas», de una trama emocionante, sensacional, en la que enfoca una de las distintas facetas de la vida con gran esmero, amor, tragedia, perversidad. Todo cuanto pueda desear una monumental película. Los precios que rigen son: hasta las 6 y media de la tarde luneta o preferencia 10 centavos, después 15 centavos luneta o preferencia. La comodísima tertulia con magníficas butacas damas y niños 5 centavos, caballeros 10 centavos.

Mañana: «Tres tíos latinos» por Robert Young, Betty Furness. «El testigo extraordinario», por Lew Ayres.

## FLORENCIA: «LOS ENREDOS DE UNA DAMA»

Un grandioso programa anuncia hoy el confortable y elegante cine de las familias «Florencia», de San Lázaro y San Francisco, con el teléfono U-6758, figurando como principal atracción el estreno de la última film estrenada en la Habana de la malograda actriz Jean Harlow, cuya muerte nos trajo el cable antier y en cuya cinta realiza esta actriz una genial labor.

En función continua de 2 a 11 y 15 se exhibirá revista, comedia, estreno de la preciosa, regia, extraordinaria producción «Los enredos de una dama» con Jean Harlow, Mirna Loy, William Powell y Spencer Tracy y estreno de la magnífica, colosal producción «La edad indiscreta» con Paul Lukas.

Precios: mayores 10 centavos hasta las 6 y 30 y 15 centavos después. Los niños a todas horas 10 centavos.

Mañana: «Contra la corriente» y «Arco iris sobre el río» con Bobby Brenn.

## OLIMPIC: «PRELUDIO DE AMOR»

«Olimpic», en Línea y B, en el Vedado, con el teléfono F-6263, de la cadena Alvarez-Hernández.

Hoy en tandas elegantes de 4 y 45 y 9 y 45 el cartón «Abnegata» y regio pre-estreno de la maravillosa, regia, preciosa super-joya musical de extraordinario argumento «Preludio de amor» creación de la excelsa Grace Moore con la colaboración «La amenaza pública» con Jean Arthur y George Murphy.

Precios de primer turno rigen hoy, a base de 20 centavos mayores en tanda y 30 por la noche. Niños 15 centavos y tertulia 10 a todas horas.

Mañana: episodio de «La selva africana», «Preludio de amor» y «Búsqueme una novia». Precios de primer turno.

## VEDADO: «EL DIARIO DE UN MEDICO»

«Vedado», en la calle B, entre 27 y 29, en el Vedado, con el teléfono F-3128, de la cadena Alvarez-Hernández.

A las 5 de la tarde y 9 y 45 de la noche se exhibirá un cartón y estreno de la grandiosa, regia, interesante super-producción «El dario de un médico» con John Trent.

A las 6 y 30 y 8 y 30 va una variedad y la divertida y muy original cinta «Tres hombres casados» con Mary Brian y W. Frawley.

Precios: mayores 10 centavos niños y tertulia 5 centavos en la tanda y mayores 15, niños 10 y tertulia 5 por la noche.

Mañana: «La legión del terror», episodio 8 de «La selva africana» y «El secreto de vivir».

## TOSCA: «NOCHES DE MONTE CARLO»

«Tosca», en 10 de Octubre 541, entre San Francisco y Concepción, en la Víbora, con el teléfono FI-3099, de la cadena Alvarez-Hernández.

Hoy, en tanda elegante a las 5 y nocturna a las 8 y 30 se exhibirá revista, cartón, estreno de la formidable, sensacional, emocionante drama de espionaje «Espía 77» creación de GrettaNissen y estreno de la preciosa, regia, original producción «Noches de Montecarlo» con Ronald Colman.

Precios: mayores 15 centavos en la tanda y 20 centavos por la noche. Los niños y la tertulia 10 centavos a todas horas.

Mañana: regio pre-estreno de la monumental super-joya cinematográfica «Madre tierra» creación de Paul Muni y Louise Rainer, episodio, comedia y cartón. Rigen mañana precios de primer turno.

George Brent, el apuesto actor, y Jean Arthur, la artista más solicitada por todas las compañías, a quienes veremos en la deliciosa comedia Columbia «Escuela de Secretarias», que se estrena mañana, jueves, en los elegantes teatros Encanto y Riviera.

## MODERNO: «LA RUTA IMPERIAL»

Hoy, ofrece el teatro «Moderno», de Jesús del Monte, cuyo teléfono es el X-1305, un selecto programa. «La Ruta Imperial», de Kate de Nagy y Pierre Richard-Willm, «La Hermana San Sulpicio», de Imperio Argentina», de Clyde Beatty; y una «Revista Universal». Los precios son, 10 centavos, 15 centavos y 20 centavos. Mañana, «La Ruta Imperial», y «La Hermana San Sulpicio». Los precios, 10 centavos, 15 centavos y 20 centavos. El viernes, sábado y domingo, regio preestreno Columbia, «Preludio de amor», de Grace Moore, Gary Grant, y «Una millonaria pobre», de Mary Astor, Charles Wrikley. Los precios son los populares del primer turno. 15 centavos, 20 centavos, y 30 centavos.

## WILSON: «AYUDAME A VIVIR»

«Wilson», en Belascoaín, y San Rafael, U-5863, 10 centavos de 1 y media a 6 y media, y 15 centavos después, niños 10 centavos a todas horas.

Hoy, tarde, y noche, la revista semanal (Metroton), y las superatracciones, «Ayúdame a vivir» super-joya argentina, toda en español, por Libertad Lamarque, y Floren Delbene y «La dama de las camelias» por Greta Garbo, y Robert Taylor.

Mañana, «Extraños en luna de miel», magnífica producción, interpretada por Constance Cummings, y Noach Beery, y «Oriente contra occidente» interpretada por George Arlis, y Lucien Manheim.

## MAXIM: «AYUDAME A VIVIR»

El más precioso programa de la Habana lo ha combinado para hoy el confortable y elegante cine familiar «Maxim», de Bruzón y Ayestarán», con el teléfono U-7049, cuya coquetona sala se verá hoy en tarde y noche muy concurrida por las familias.

En tanda a las 5 y nocturna a las 8 y 30 se exhibe revista, comedia, estreno de la preciosa, regia, extraordinaria joya musical en español de delicioso argumento «Ayúdame a vivir» creación de Libertad Lamarque y Floren Delbene y estreno de la magnífica, regia, bellísima producción «Cómo gustéis» con Elizaberth Bergner.

Precios: damas y niños 5 centavos y caballeros 10 en la tanda y por la noche 10 centavos la entrada.

Mañana: «Treve el poderoso» con Noah Beery y «Sublime obsesión» con Irene Dunne y el favorito Robert Taylor.

## INGLATERRA: «LA DAMA DE LAS CAMELIAS»

«Inglaterra», en San Rafael y Consulado, M-5527, 10 centavos de 1 y media a 6 y media, y 15 centavos después, niños 10 centavos a todas horas.

Hoy, tarde y noche, la revista semanal (Metroton), y las superatracciones, «Ayúdame a vivir» regia joya argentina, toda en español, por Libertad Lamarque, y Floren Delbene, y «La dama de las camelias» regia joya Metro, basada en la novela de Alejandro Dumas, hijo, interpretada poh Greta Garbo, y Robert Taylor.

A las 5 p. m. «Ayúdame a vivir» por Libertad Lamarque, y Floren Delbene, y «La dama de las camelias» por Greta Garbo, y Robert Taylor.

Mañana, «Extraños en luna de miel» interpretada por Constance Cummings, y Noach Beery, y «Oriente contra occidente» por George Arlis, y Lucien Manheim.

## CUBA Y SALON ROJO: DOS COLOSALES PROGRAMAS

El confortable y favorito cine de las familias «Cuba», de Suárez y Corrales, con el teléfono M-9796, anuncia para hoy un programa colosal. En tanda a las 5 y nocturna a las 8 y 15 se exhiibirá revista, comedia, estreno de la formidable, emocionante cinta Irela o La canción del atardecer» con Evelyn Laye y estreno de la sensacional, emocionante producción toda en español «El baúl macabro» con Ramón Pereda y otros. Precios: damas y niños 5 centavos y caballeros 10 y mayores 10 centavos y niños 5 por la noche. Mañana: programa en español con «La dolorosa» y «El bandolero galante».

Muy precioso es el programa combinado para hoy por el coquetón y predilecto cine familiar «Salón Rojo», de Monte y Antón Recio. En tanda a las 5 y nocturna a las 8 y 15 se exhibirá revista, comedia, estreno de la preciosa, regia joya musical «Noche de amor» con Grace Moore y estreno de la grandiosa, regia, original, super-producción «Los pecados de Teodora» con Irene Dunne y Melvin Douglas. Precios: damas y niños 5 centavos y caballeros 10 en la tanda y mayores 10 y niños 5 por la noche. Mañana: homenaje al favorito galán Robert Taylor con «La provincianita» y «La esposa de su hermano».

## UNIVERSAL: «LA LEGION DEL TERROR»

Muy extraordinario y formidable es el programa que la empresa Tió, del confortable y popular cine «Universal», sito en Egido entre Muralla y Sol, ha combinado para hoy en obsequio de sus muchos favorecedores.

«En función continua de 1 de la tarde a 11 se exhibirá revista, comedia, estreno del sensacional, formidable, emocionante drama de pistoleros «La legión del terror» con Margarite Churchill y Bruce Cabot y estreno del emocionante y colosal drama del Oeste «Música en la sierra» con el popular cow boy Charles Starret.

Precios: damas, niños y tertuila 5 centavos y caballeros 10 centavos hasta las 6 y 30 de la tarde y mayores 10 y niños y tertulia 5 centavos después.

Mañana: «El hombre que vivió dos veces» y «Luchando con la sombra».

## BELGICA Y VIOLETA: FORMIDABLES PROGRAMAS

**«BELGICA».—«La prueba suprema» y «Sevilla de mis amores». Damas 5 centavos**

Una selección exquisita es la del programa de hoy en este cine de familias, siempre concurrido, en todos los turnos se pasan las interesantes producciones, «Sevilla de mis amores» en español por el simpático Ramón Novarro, el episodio 7 de la serie «La selva africana» y «La prueba suprema» por James Steward, los precios son de 5 centavos damas y niños en la matinée y tanda. Mañana: «Mujeres de hoy y maldita sean las mujeres». El viernes, «Una mujer despreciada» y «Puñetazos a la irlandesa».

**«VIOLETA.»—«Los hombres no son Dioses. Damas 5 centavos.**

El programa de hoy en «Violeta» es muy interesante, episodio 7 de la gran serie «La selva africana» por Clyde Beatty, «El rancho del Exterminio» por Buck Jones y «Los hombres no son dioses» por Miiran Hopklins, programa de estreno, matinée y tanda 5 centavos. Mañana: «Ayúdame a vivir» por Libertad Lamarque y estreno de «Doce asesinos y un muerto». Damas 5 centavos, para el viernes 11 «El amante vagabundo» y «La ley de la pradera».

OMNIBUS

"LA CUBANA"

UNICOS EN CUBA CON CARROCERIAS DE ACERO Y CRISTALES INASTILLABLES

6 SALIDAS DIARIAS

TERMINAL EN HABANA: HOTEL NEW YORK, DRAGONES 16
(AL LADO DE LA CUBAN TELEPHONE)
TELEFONO A-7166
SALEN DE LA HABANA

4.30 A. M.—7.00 A. M.—12 M.—3 P. M.—6.30 P. M.—10.00 P. M.
LA SALIDA DE LAS 7.00 A. M. ES HASTA CAMAGUEY
LAS DEMAS DIRECTAS A SANTIAGO.

# *Las letras de cambio y las ventas a plazos*

**La Asociación de Comerciantes en Muebles visitó al doctor Marino López Blanco, autor del proyecto de ley sobre Letras de Cambio.**

Ayer se llevó a efecto una Junta General Extraordinaria en la Asociación de Comerciantes en Muebles, convocada expresamente para conocer el proyecto de ley presentado a la Cámara por el representante doctor Marino López Blanco, proyecto ése que grava directamente a las ventas a plazos y que, de aprobarse en la forma que aparece presentado, haría imposible toda transacción a pago aplazado.

Una vez conocido y discutido el asunto, la Junta General tomó el acuerdo de nombrar una comisión compuesta por los señores Fermín Miguélez, José Castro Molina, Manuel Méndez y Leopoldo González, para que solicitara una entrevista con dicho representante y le rogara la modificación del proyecto de ley, en atención a que el impuesto que actualmente se paga por las operaciones de ventas a plazos se eleva ya a un **cinco por ciento** sobre la venta bruta.

Lograda la entrevista con el doctor López Blanco, éste atendió solícitamente a los comisionados, quienes le expusieron las dificultades que crearía la referida Ley al extremo de tener que cerrar infinidad de casas que actualmente se dedican casi exclusivamente al comercio de ventas a plazos. Entre los argumentos expuestos al doctor López Blanco fué el del desempleo que prácticamente ocasionaría y además la merma de ingresos al Fisco, puesto que, la vigencia de la Letra de Cambio obligatoria, paralizaría casi de inmediato las importaciones de radios, refrigeradores, máquinas de escribir, sumar, coser, lavar, etc., etc. y cientos de otros artículos que se vienen exportando y vendiendo gracias a las facilidades que con los pagos aplazados se conceden.

No fué necesario emplear todos los argumentos que la Comisión llevaba preparados para demostrar la imposibilidad de cubrir una letra por cada plazo; pues el doctor López Blanco, abogado notable, reconoció que de no modificarse el proyecto en lo que a las ventas a plazos se refiere, produciría un resultado contrario al que por el Estado se persigue, prometiendo presentar una enmienda por la que se exceptúen a las ventas a plazos del cumplimiento de la referida Ley, siempre que el comerciante se encuentre inscripto como contribuyente por el impuesto del dos y medio por ciento que grava a las ventas a plazos.

Gracias a DIARIO DE LA MARINA, que fué el único periódico de la mañana que publicó dicho proyecto en su edición del día primero, los comerciantes en muebles lograron conocer que, de aprobarse en la forma redactada, acabaría por completo con un comercio de tanta importancia como lo es el de muebles.

## DOS BUENOS CONJUNTOS EL DOMINGO PROXIMO EN EL CTRO. MONTAÑES

En los amplios y frescos salones del Centro Montañés, Prado y Neptuno, celebrarán los componentes del Club Apolo, una matinée bailable el próximo domingo, día trece, de una de la tarde a siete de la noche.

Juanito Garro, el cantante ídolo de las mujeres, cantará con la orquesta «Los Caciques», de Ciro Llerena, actuando también el septeto Cubano 1927

Juanito Garro, hará recordar los pasados días, en que la juventud se extasiaba con Pablo Quevedo en estas fiestas del Club Apolo.

El príncipe cantor tendrá en la tarde del próximo domingo una dedicatoria para cada damita que concurra a dicha fiesta.

Los caballeros pagarán por servicio de guardarropía. Recuerden los bailadores que el tranvía le deja en la esquina del Centro Montañés.

## SRTA. FE BARRIOS

En el día de hoy cumple los ansiados quince años la bella y simpática señorita Fe Barrios y Cordero, hija adorada de los distinguidos esposos Serafina Cordero y Pedro Barrios.

Por tratarse de tan señalada fecha la mencionada señorita recibirá muchas felicitaciones en el domicilio de sus padres, situado en la calle trece número 43, reparto Lawton.

Nuestra enhorabuena para la encantadora Fé Barrios Cordero.

## BAILE PRO CASA-CLUB SE DISPONEN A CELEBRAR LOS EMPLEADOS DE PELETERIA

Con el propósito de proceder a la mayor brevedad posible a la construcción de su casa-club, la "Asociación de Empleados de Peletería" organiza una estupenda verbena, titulada "La Maruga", y la cual tendrá efecto el día 10 del prximo Julio en los terrenos del "Deportivo Asturias", situados en Estrella y Subirana.

Dicho acto será amenizado por Belisario López, Antonio María Cruz, Gloria Matancera, septeto Casino, Cubano 1927 y Los Melódicos.

Oportunamente amplïaremos detalles en torno a "La Maruga".

## SOCIOS DEL INTERIOR SE REFIEREN A LA QUINTA DE LA ASOCIACION CANARIA

Nuevas cartas ha recibido la Sección de Propaganda de la «Asociación Canaria», en las que se hace patente demostración de gratitud por los magníficos servicios que se prestan en el gran sanatorio «Nuestra Señora de la Candelaria». Son de los asociados señores Olayo Pérez Suárez, de la Delegación de Morón, y Pablo Piñero, de la de Cabaiguán.

Dicen lo siguiente:

«Pláceme informar a usted que durante los días que permanecí recluído en nuestro sanatorio, tuve oportunidad de comprender los grandes beneficios que se reciben siendo socio de esta colectividad, pues me sentí allí plenamente amparado durante mi enfermedad por las atenciones y servicios esmerados que me prestaron por los señores médicos y empleados de aquel establecimiento. La Asociación Canaria cuenta con un sanatorio modelo, admirablemente situado y organizado, por lo que todos los socios tenemos que sentirnos orgullosos de pertenecer a ella. Muy atentamente de usted, (fdo.) Olayo Suárez. Morón».

El segundo se expresa en la siguiente forma:

«Señor Presidente de la Sección de Propaganda de la Asociación Canaria. Durante mi estancia en nuestra Casa de Salud, tanto el Cuerpo Facultativo como el Administrativo tuvo para mí todas las atenciones que corresponden a los socios de la Asociación Canaria en general. Del médico que me atendió, del enfermero y del señor administrador (q. e. p. d.), también guardo el recuerdo más grato, por su comportamiento para conmigo. Del estado general de la Quinta, me encuentro muy satisfecho, como todos debemos estarlo. Después de regresar a esta, he tenido el gusto de inscribir a dos hijos, así que ya somos cuatro los socios. Esto basta para demostrarla que estoy satisfecho de pertenecer a la Asociación Canaria y a pesar de lo crítico de la situación económica, lo último que dejaría de pagar serían los recibos de la sociedad. De usted muy atentamente, (fdo.) Pablo Piñero. Cabaiguán».

# SOCIEDADES ESPAÑOLAS

## AL SER REORGANIZADAS LAS SECCIONES DEL «CENTRO ASTURIANO», PASAN A OCUPAR LOS CARGOS DE MAXIMA RESPONSABILIDAD ELEMENTOS DE PROBADO DINAMISMO

Recientemente celebró sesión extraordinaria la Directiva del Centro Asturiano, bajo la presidencia del señor Maximiliano García Alvarez y en ella se acordó la reorganización de las Secciones de la entidad asturiana.

De conformidad con el acuerdo adoptado al efecto por la Junta Directiva las Secciones han quedado reorganizadas en la siguiente forma.

SECCION DE INTERESES MATERIALES: Presidente, Arturo Gutiérrez Pérez, vicepresidente: Francisco Castro Cuanda, Vocales: señores Higinio González Suárez, José de Alvaré Gutiérre, Lucio Fuentes Corripio, Ataulfo Fernández Llano y Gutiérrez Manuel Reguero Gutiérrez, Carlos Argüelles Quirós y Marcial Pérez y Norman.

SECCION DE ASISTENCIA SANITARIA: Presidente, Juan Rodríguez Blanco, vice; Anselmo García Barroso, Vocales: Prudencio Alvarez García, Manuel Fernández López, Gonzalo Toribio González, Felipe García Fernández, Diego Fernández Fernández, José Manuel Gayol y Gayol, José Lorido Lombardero, Solano González Fernández, Faustino Cortina Fernández, José Corzo Menéndez, Juan Fernández Rodríguez, Pedro Pérez Fernández, Pascual Pérez y Pérez, Avelino Alvarez Fernández, Santiago García y García, Fernando Balicio Argüelles, Antonio Suárez Rodríguez, Eduardo Fernández Martínez, Paulino Cauto y Villanueva, Antonio García y García, Vicente Hevia Hevia, José Martínez y Rodríguez, Eugenio Rodríguez Alonso, José Villanueva Palacio, Tomás Montero y Benigno Fernández y Fernández.

SECCION DE INSTRUCCION: Presidente: Salvador Díaz Rodríguez, vice Adolfo García Fernández, miembros de la Junta Directiva. Oportunamente se darán a conocer los nombres de los asociados que se designen para completar la Sección.

SECCION DE RECREO Y ADORNO Presidente; José R. González de la Vega, vice presidente: Luis López y García, miembros de la Junta Directiva. Oportunamente se darán a conocer los nombres de los asociados que se designen para complementar la Sección.

SECCION DE PROPAGANDA: Presidente Miguel A. Montoto García, vice; Isidoro García Somines, Vocales: Jesús García Pérez, Silvino García y Alvarez, Maximino González González, José Pérez Famoso y Eduardo Pérez Moreno, miembros de la Junta Directiva. Oportunamente se darán a conocer los nombres de los asociados que se designen para complementar la Sección.

SECCION DE INMIGRACION: Presidente: Daniel Naredo del Riego, vice, Carlos Fernández Méndez, Vocales: Gabriel de Diego Sánchez, Fernando Fernández González, Ramón Fernández Rodríguez, Manuel Méndez Méndez, Amaro Dosete Bernardo y Francisco Arredondo Elvira, miembros de la Junta Directiva. Oportunamente se darán a conocer los nombres de los asociados que se designen para complementar esta Sección.

SECCION DE ROPERO Y PREVISION: Vocales representantes de la Junta Directiva: señores Francisco Villaverde Blanco, Oscar Rodríguez y Arruebo, Nicasio Martínez Jardón y José M. Alvarez de la Cruz.

## EL «CENTRO DE VENDEDORES COMERCIALES» DEDICA EL MAXIMO ESFUERZO A ORGANIZAR SU GRANDIOSO FESTIVAL

La actividad que se despliega en el «Centro de Vendedores Comerciales» es sorprendente.

Esta pujante sociedad acaba de obtener un grandioso éxito con la fiesta social celebrada el 30 de mayo último en todos los jardines de «La Polar», y ya están activando la organización del tradicional Día del Vendedor que, como de costumbre, resultará la fiesta cumbre del año.

En estos días ha celebrado junta reglamentarias la Sección de Socorros Mútuos, que tiene a su cargo lo relacionado con dicho festival, puesto que los ingresos íntegros que se obtienen se destinan a engrosar los fondos para socorrer a los vendedores enfermos o desempleados, así como a la viuda e hijos de los que fallecen. En la referida junta, la Comisión que se había nombrado al efecto; dió cuenta de haber contratado a varios conjuntos musicales, los más acreditados de la capital, los cuales daremos a conocer oportunamente.

Todos los años es esperado el «Día del Vendedor», con verdadera ansiedad por el público, pues el esplendor con que se celebra y la finalidad altruista que persigue, le hacen digno del apoyo general. Estamos seguros de que, como en años anteriores, en el presente constituirá un acontecimiento.

## EL ACONTECIMIENTO BAILABLE DEL PRESENTE MES HABRA DE CONSTITUIRLO LA VERBENA DEL 19 EN EL C. GALLEGO

Las comisiones de la Sección de Orden del Centro Gallego, que tienen a su cargo la organización de la tradicional «Verbena de San Juan», que habrá de verificarse el sábado 19 en todos los salones de la poderosa sociedad regional, trabajan con actividad extraordinaria en el cometido que les ha sido confiado, advirtiéndose una dirección inteligente que culminará sin duda alguna en el más resonante éxito.

Son tales las proporciones de rumbosidad y esplendor que se proponen darle a este acto social, que en todas partes empieza a hablarse de la «Verbena de San Juan», como de algo excepcional que se espera con incontenible curiosidad, avivada y acrecentada por el anuncio de novedades y de atracciones sorprendentes, las cuales pondrán un sello de snobismo pero de buen gusto en el clásico festival, al que suelen concurrir tradicionalmente gran número de familias para revivir, con la evocación del recuerdo, las horas felices que allá, en los patrios lares, donde la festividad del Evangelista tiene la jerarquía de nacional, pasaron al lado de los seres queridos.

Los conjuntos musicales que amenizarán esta colosal verbena, han sido objeto de cuidadosa selección, como podrá apreciarse por los tan renombrados Hermanos Martínez, Belisario López, La Maravilla del Siglo, el septeto de moda Jóvenes del Cayo y el popularísimo Quinteto de J. Tomé.

## ES APLAUDIDA LA IDEA DEL COMITE FEMENINO EN EL «DEPENDIENTES»

Ha causado gratísima impresión la noticia —dada ayer por nosotros—, de que la Sección de Recreo y Adorno de la Asociación de Dependientes se asesoraría en sus labores de organización de los actos que son de su competencia, de un comité de damas asociadas.

En efecto, el propósito que guía a la Sección de Recreo y Adorno y a su presidente, el doctr Larín, es obtener del referido comité la colaboración que la mujer siempre puede prestar en los trabajos donde la distinción, la belleza, y el espíritu social requieren la delicada intervención de las damas, tan predispuestas a poner en todo instante al servicio de esos actos lo que tienen la mentalidad y el corazón femeninos de sagaz y delicados.

El comité aludido actuará ya en la fiesta que el 3 de julio próximo (sábado), se celebrará en los salones del palacio del Centro: fiesta de pensión cuyo producto tendrá en buena parte el más noble destino: ayudar a los socios veteranos de Munuera que la Asciación ampara y protege mediante la institución de este nombre. Para el 3 de julio pues la Asociación de Dependientes habrá incorporado al grupo de jóvenes que integrán la Sección de Recreo a este grupo de damas que se disponen a contribuir con sus esfuerzos al mayor éxito de la fiesta en cuestión. Que no será —lo podemos asegurar— una fiesta más sino la fiesta, la gran fiesta del año en el palacio de Paseo de Martí y América Arias.

## LABOR DE UNA COMISION EN «HIJAS DE GALICIA»

La Comisión Administrativa y de Obras de «Hijas de Galicia», viene laborando incansablemente en beneficio de los intereses sociales. Ultimamente ha celebrado importantes reuniones, en las que se han adoptado acuerdos dignos de los mejores elogios.

Para el próximo lunes, 14 de junio, a las 8 y media de la noche, en las oficinas de la Secretaría, se ha acordado levar a cabo el acto de la subasta para las obras de pintura en el Sanatorio «Concepción Arenal».

Los pliegos de condiciones se encuentran en la Secretaría de la sociedad, a disposición de toda aquella persona que desee participar de la misma.

## EL «CENTRO CASTELLANO» DARA UNA FIESTA A LOS ALUMNOS DE SU PLANTEL

Debidamente autorizada por la Directiva, la Sección de Instrucción ha organizado para el próximo día 15 de los corrientes, en los salones sociales, una pequeña fiesta para los niños del plantel y sus familiares, así como para cuantos asociados quieran concurrir a la misma. En dicho acto se llevará a cabo el reparto de premios a los alumnos del plantel que mayor número de entradas vendieron con motivo del festival celebrado da noche del quince de mayo.

Se repartirán dulces, pastas, bocaditos, refrescos, etc, a los niños y finalmente habrá baile para los asistentes para completar el ciclo de festejos y que cerrarán con broche de oro el programa que se propuso llevar a cabo la Sección de Instrucción.

La fiesta dará comienzo a las nueve de la noche, habrá números especiales que causarán regocijo en gran familia de «peques» en cuyo honor se celebra el acto.

## GRAN VERBENA EL SABADO EN LA CASA DE CASTILLA

Alcanzarán un éxito rotundo los organizadores de la magna verbena que tendrá efecto en los salones del «Centro Castellano», el día 12 del actual, el cual lucirá una fastuosa iluminación y regio decorado.

Los insuperables conjuntos de Cheo Belén Puig, el sin rival septeto Jóvenes del Cayo, la muy popular Lira Matancera y el admirado Quinteto Tomé, tendrán a su cargo la ejecución de los bailables, que serán del agrado de los asistentes.

Grandes sorpresas habrá para los concurrentes.

Recuerden los bailadores la verbena del sábado en el Centro Castellano. El tranvía les dejará en la puerta.

*El magnífico barco de turismo*

**"RELIANCE"**

saldrá para

**NUEVA YORK - JUNIO 11**

Este buque podrá conectar en Nueva York con SALIDAS DIRECTAS PARA EUROPA

Para más informes diríjanse a

LUIS CLASING, S. A. — Hotel Plaza, bajos, por Neptuno Teléfono M-2580

COMPAÑIA HAMBURGUESA AMERICANA

**BUFETE DE FELIPE RIVERO**

Chacón 25. — Habana. M-1472

Dr. Felipe Rivero y Alonso. Abogado y Notario.

Dr. Ricardo Elizalde. — Dr. Angel Radillo. Abogados.

Toda clase de asuntos civiles y mercantiles.— Tramitamos Divorcios con rapidez y eficiencia.

Consultas de 3 a 5.

## ACTOS PARA HOY

CENTRO ASTURIANO: Junta ordinaria de la Directiva por la noche en el palacio social. Para este acto cita el secretario, señor Manuel Calvo García.

CENTRO DE VENDEDORES COMERCIALES: Junta de la Sección de Propaganda por la noche en Prado 118 altos.

CENTRO GALLEGO: Junta de la Sección de Sanidad por la noche en los salones sociales.

CLUB PILONES Y CLUB GRANDAES: Junta reglamentaria de la Directiva por la noche en el Centro Asturiano. Citan los respectivos secretarios, señores Justo González Arcia y Manuel González.

PARTIDO JUDICIAL DE ARZUA y UNION DE VILLAMEA y VILLADRID: Junta reglamentaria de la Directiva para la noche en el Centro Gallego.

AGRUPACION ARTISTICA GALLEGA: Junta ordinaria de directiva por la noche en Zulueta 46 altos.

## FIESTAS PROXIMAS

JUVENTUD ASTURIANA: Formidable verbena el sábado, día 12, en los terrenos del Deportivi Asturias, situados en Estrella y Subirana.

SALONES DEL CENTRO MONTAÑES: Gran matinéee bailable el domingo, amenizada por la orquesta Los Caciques y el septeto Cubano 1937.

CHANTADA, CARBALLEDO y SUS COMARCAS: Regio festival en pro del panteón social, el domingo día 13, en todos los jardines de la cervecería La Tropical, amenizado por Romeu, Neno González con Paulina Alvarez, Gloria Matancera y la Banda Española.

AGRUPACION ARTISTICA GALLEGA: Actuación del Cuadro de Declamación de dicha entidad, el día doce, por la noche en el Casino Español de Guanabacoa.

YALE TENNIS CLUB: Gran verbena el día 19, en sus propios salones de la calle Santa Teresa, Cerro, amenizada por Romeu y la Sonora Matancera.

FESTIVAL DE LAS FLORES: Regio festival el domingo día 18, en los jardines de la cervecería «La Polar,» amenizado por una orquesta, un jazz band y dos sextetos.

MERCADO SOCIAL CLUB: Matinée bailable en honor del conjunto «Jóvenes del Cayo» el domingo 13 de junio. Dicha entidad se halla en Cerro 549, al lado del Club de Ferreteros.

LICEO DE MEDINA: Gran fiesta bailable el domingo por la noche en sus salones de 23, esquina a D, Vedado, amenizado por la orquesta de Emilio Parada.

CLUB COVADONGA: Brilante fiesta bailable el domingo día 20, en sus salones de Cerro 703, al lado del sanatorio del Centro Asturiano.

## LA MEJOR FIESTA DEL DIA 13 SE CELEBRARA EN TODOS LOS JARDINES LA TROPICAL

La atracción máxima para la juventud bailadora capitalina lo será, sin duda, el festival «San Antonio», que con insuperable esmero organiza la simpática entidad gallega «Chantada, Carballedo y sus Comarcas» y el cual se llevará a efecto el próximo domingo desde las doce del día en todos los jardines de la cervecería «La Tropical».

El producto de dicha fiesta se destinará a construir el panteón social.

Los mejores conjuntos amenizarán dicho acto a saber: Antonio María Romeu, Neno González con su cantante Paulina Alvarez, la Gloria Matancera y la Banda Española.

Como supremo aliciente para los elementos galaicos, la Comisión organizadora—encabezada por Antonio López Ledo—ha recibido, de Galicia, varios productos exquisitos que les harán recordar las grandes romerías de la tierra natal inolvidable.

La palaba de orden es asistir el domingo a La Tropical.

## EL COMITE DE DAMAS DE LOS ORTIGUEIRESES Y SU ACTIVIDAD CONSTRUCTIVA

Ha celebrado junta la Sección de Propaganda de «Naturales de Ortigueira», bajo la presidencia del señor David Prieto, actuando de secretario el señor Eduardo González, y con la asistencia de veinte vocales.

Al conocer la Sección las nuevas inscripciones del presente mes, tributó un aplauso a las damas que figuran en la Sección Femenina y que con tanto acierto preside la señora Ramona Losada de Piñón. Por primera vez en la historia de esta sociedad, la Sección Femenina presentó en un solo mes 45 nuevas inscripciones, mereciendo grandes elogios las señoras Ramona Losada, Josefa Feijóo, María Rodríguez, Amalia Ojea, Elisa Expósito, las señoritas Isabel López Virginia Vale, Ana Castañeda y la Madrina de la Asociación, señorita Josefina López.

Se trató de la conveniencia de facilitar baños gratis en la actual temporada de verano a los asociados; probablemente en el balneario El Encanto.

Terminada la sesión de Propaganda, se reunió la Sección Femenina, bajo la presidencia de la señora Ramona Losada de Piñón, acompañada de la vice, señora Amalia Ojea de Montero, de la secretaria señorita Isabel López Campos, de la vice: señora Nieves Gómez de Rego, de la tesorera: señora Modesta Manito de Rego y con la presencia de 25 vocales.

Las señoras, Elisa Expósito de Menéndez y Josefa Feijóo de Castro, informan haber visitado las asociadas enfermas, quedando nombradas para este mes las Señoras Nieves Gómez de Rego, Amparo Rodríguez de Couzo, y María Rodríguez de Fontela.

El señor Eloy Fontela Teijeiro, vocal de la directiva de la Asociación, hace entrega a la presidenta de la Sección Femenina de un donativo de nueve pesos para gastos de la mencionada sección pensión ésta percibida como asociado por un mes como enfermo y cuya cantidad la dona a la laboriosa Sección de Damas. El señor Fontela Tejeiro ha sido muy felicitado por este noble rasgo que habla muy alto de su hidalguía y su amor a la institución.

Se acuerda prestarle toda la cooperación posible a la velada que con motivo de IX Aniversario se celebrará en el presente mes y realizar toda la propaganda que esté al alcance de estas Damas para duplicar el número de asociados.

Finalmente se acuerda que por ser el día trece el onomástico del socio fundador señor Antonio Couzo, el Comité de Damas le brinde la nueva satisfacción de presentar varias nuevas inscripciones.

## REGIO CONCIERTO EL DIA 27 EN HONOR DE LA SOPRANO GALAICA MERCEDES PATIÑO

Sigue el público interesándose por el gran concierto que el día 27 del corriente, habrá de celebrarse en el Teatro Campoamor, organizado en honor de la notable soprano galaica Mercedes Patiño de Domínguez, la cual partirá en breve hacia el extranjero.

Lo prueba la cantidad de localidades ya comprometidas, que hace augurar un éxito rotundo, cual se lo merece la exquisita cantante, que interpreta, como ninguna otra, las dulces melodías de Galicia.

En ese concierto, en el que tomarán parte, además, otros meritísimos artistas del canto, la música y la recitación, tendrán ocasión, los simpatizadores de la excelente soprano, de aplaudirla, no solamente en esas melodías de su predilección, sinó también en otras canciones españolas y cubanas y en varias partituras de óperas conocidas, ya que su maravillosa voz le permite interpretar todas las modulaciones de bell canto.

Apresúrense los que deseen asistir a ese acto de alta espiritualidad, a pedir sus localidades anticipadamente, ya que la demanda de las mismas es considerable. Se hallan a la venta en el local de la Beneficencia Gallega, Palacio del Centro Gallego, por San José. Teléfono A 6703.

M.E.C.D. 2016

# MIEMBROS DE LA COMISION ESPECIAL PROPUGNAN EL VOTO PREFERENCIAL Y EL CARNET ELECTORAL

# SE ABRE INFORMACION PUBLICA SOBRE LA LEY DEL TURISMO PARA QUE INFORMEN ENTIDADES Y PERSONAS EXPERTAS

## El Senado consagró la mayor parte de la sesión de ayer al debate sobre el proyecto de ley de defensa del tabaco

Pedro Cué consumió hora y media hablando en contra del mismo, y Casabuena contestó brevemente rebatiendo algunos argumentos. Se asegura que el bloque mayoritario dispone de 25 Senadores

A la discusión del proyecto de ley de defensa del tabaco se dedicó ayer casi exclusivamente la sesión del Senado.

El senador Pedro Cué consumió un turno de más de hora y media en contra de la citada iniciativa y el senador José A. Casabuena contestó brevemente a algunas de sus argumentaciones en vista de faltaba muy poco tiempo para que se pusiese término a la reunión—al dar la hora reglamentaria, como se hizo— y de haber solicitado un turno ya el senador Justo Luis del Pozo, autor del dictamen que hizo suyo la comisión de Asuntos Tabacalero del Senado.

Antes de entrarse en dicho asunto, sin embargo, se aprobó, con suspensión de los preceptos reglamentarios, el proyecto de ley de la Cámara de Representantes que crea una plaza de abogado fiscal en el Tribunal Supremo de Justicia.

Capestany aclaró que dicho proyecto era consecuencia del que ya había aprobado el Senado a instancia suya, creando la Sala de lo Contencioso-Administrativo y leyes especiales en el citado tribunal, y solicitó, asimismo que se hiciera figurar en la orden del día de hoy, en primer lugar, el proyecto de ley de la Cámara de Representantes concediendo amnistía para los delitos comprendidos en el artículo 416 del Código Penal.

El debate sobre dicho proyecto fué suspendido hace días en la Alta Cámara, al solicitar el senador Vasconcelos una aclaración respecto al mismo.

La aprobación del proyecto creando la plaza de abogado fiscal a que antes hemos aludido fué precedida de una breve escaramuza, de la que participaron el senador Zaydín interesando que se consignase expresamente que la plaza debía ser servida por una persona que reuniese condiciones de capacidad y probidad; el senador Font, declarando que la ley Orgánica del Poder Judicial señalaba taxativamente los requisitos que debían reunir las personas que designara el Presidente de la República para esos cargos; y el senador Capestany que informó que el Secretario de Justicia se encontraba animado de los mejores propósitos al respecto y que se lo había manifestado así en una conversación que sostuviera con él.

Todos los mensajes de la Cámara de Representantes, remitiendo proyectos de ley aprobados por dicho cuerpo y la proposición de ley del senador Caiñas concediendo un crédito de 30 mil pesos para la construcción de la Casa-Ayuntamiento de Bayamo fueron remitidos a las comisiones permanentes del Senado.

Los que se refieren en particular a las amnistías votadas últimamente por la Cámara Baja, 16 proyectos en total, pasaron a petición de los senadores Zaydín y Verdeja, a la comisión especial que designó el Senado para estos asuntos.

Dicha comisión se encuentra citada precisamente, para mañana, jueves, a las cinco de la tarde.

También mañana, jueves, a las tres, se han de reunir la comisión especial designada por la Alta Cámara para la redacción del proyecto de reforma de la Constitución y la legislación complementaria para la celebración de elecciones de delegados para la Convención Constituyente, a fin de dictaminar sobre los proyectos regulando la convocatoria para la Convención Constituyente, a fin de dictaminar sobre los proyectos regulando la convocatoria para las citadas elecciones y disponiendo la realización del censo, presentados por los senadores Zaydín y Albanés al Senado.

Finalmente se dejó sobre la mesa el mensaje del Poder Ejecutivo devolviendo, con objeciones, el proyecto de ley de dicho cuerpo prorrogando los contratos de arrendamientos o sub arrendamiento de ingenios de fabricar azúcar.

La sesión se inició con un quorum de 27 senadores, bajo la presidencia del doctor Lucilo de la Peña, y tras de ella volvió a haber, en el Salón de Conferencias, otra reunión de los senadores que se asegura que han de componer el bloque mayoritario.

Ayer se hacía ascender el número de los mismos a 25, ya que se daban como integrantes del mismo, también, a los senadores Ramón Vasconcelos y Luis Caiñas Milanés.

**El discurso del senador Cué**

El senador Cué continuó su discurso en contra del proyecto de ley de defensa del tabaco indicando que se había consignado q. había necesidad de una legislación sobre la industria del tabaco, que el proyecto propuesto era bueno y que debía aprobarse pero queno se le había convencido de que el remedio que se proponía fuera capaz de curar la enfermedad.

Señaló que no habían producido influencia en su ánimo las razones o argumentos presentados por los industriales y cosecheros. Se refirió en particular al memorándum de la Unión de Fabricantes de Tabacos y Cigarros de Cuba, que estima que haya sido una de las canteras de dicha ley, y critica algunos de los puntos de dicho memorándum, consignando que la fijación del precio mínimo que se pide, para evitar la competencia, destruye el corazón del contrato, y que la solicitud de los mismos de que que en un período de veinte años no puedan establecerse establecimientos similares constituye una aspiración al monopolio.

En ley se ha tratado de defender al pobre contra el rico—dijo— pero voy a demostrar que en la práctica sucedería todo lo contrario.

Se tiende a fijar el precio de las mercaderías que se faciliten a los cosecheros, señalando que deberán ser los corrientes del mercado en el momento de que se trate, cargándole al mismo el interés legal que corresponda al prestamista—continuó diciendo—, y las diferencias que surgirán alrededor de los citados precios harán ir a los vegueros a un juicio declarativo, que demora tres o cuatro años, por lo que éstos se quedarán sin mercaderías.

Para obviar estas dificultades es posible que se recurra a la simulación —agregó—, con lo que se incurrirá en un delito de falsedad.

Después se refirió a las moratorias votadas por el gobierno, indicando que sólo habían servido para destruír el crédito y que no se podían violar las leyes naturales de la Economía Política.

Arguyó sobre la ineficacia en la práctica de la limitación del interés y consignó que los contratos de arrendamiento, subarrendamiento y aparcería se regulaba férreamente y que el procedimiento que se seguía para regularlo, por medio de las Juntas Municipales y el Instituto Nacional, resultaba inadecuado y no ofrecía las garantías que los tribunales de justicia.

También criticó el sistema de fianzas, que se establece para garantir el cumplimiento de los contratos con los vegueros, y los almacenes públicos que se creaban en el proyecto, considerando a estos últimos como una subvención al veguero, ya que se le reducían los gastos consiguientes por ese concepto pero señalando que dicha subvención resultaría mejor practicarla de una manera más directa.

Llamó la atención sobre el temor que le producía el control absoluto del Instituto Nacional que tendría materialmente bajo su influencia a los cuatrocientos mil hombres que en Cuba se dedican a la industria del tabaco. Terminó indicando que la opinión pública lo combatía y que la prensa se había hecho eco de ese clamor.

**Casabuena contesta**

Muy breve, ya que estaba a punto de terminar la sesión, fué la contestación del senador Casabuena al discurso del senador Cué.

Lo calificó de ameno, interesante, feliz y documentado y expuso que en aquella tarde se habían colocado ya frente a frente en el Senado las dos escuelas; la individualista y la socialista.

Señaló que su entusiasmo por el proyecto de defensa del tabaco había nacido al calor de las controversias que habían surgido sobre el mismo.

Apuntó que el contrato de aparcería que existía hoy en día era el mismo que se regulaba en el proyecto, previendo solamente ciertas contingencias que no prevé la legislación actual, para después señalar que en ningún artículo del mismo se había tratado de violentar la iniciativa de las partes y que las Juntas municipales y el Instituto Nacional no se colocaban en manos de ningún trust, sino en las de todos los elementos que intervienen en la industria tabacalera.

Por último manifestó que las fianzas y la regulación por escrito del contrato de compra-venta perseguían por único objeto que los compradores cumplieran con las obligaciones que contraían con los vegueros.

## Cayó un obús en el Consulado de Cuba en Madrid, destruyendo el mobiliario y el material que había en la oficina

No se registraron desgracias personales. El archivo no recibió daño alguno. Aún no se ha decidido el traslado de las oficinas diplomáticas cubanas de esa población

El Consulado de Cuba en Madrid sufrió en la madrugada del martes las contingencias de la guerra civil, con motivo de haber estallado dentro del edificio un obús, durante el bombardeo de Madrid por las fuerzas nacionalistas.

La primera noticia que se tuvo en la Habana fué por mediación del cable que enviara a la Secretaría de Estado el doctor Ramón Estalella, Encargado de Negocios de Cuba en Madrid, quien comunicó urgentemente lo ocurrido y los daños registrados en aquellas oficinas consulares.

El doctor Estalella significaba en su mensaje, que con motivo de un ataque de las fuerzas nacionalistas que cercan la capital madrileña, habían estallado más de cien obuses en la zona en que están enclavados los edificios en que se albergan el Consulado y la Embajada de Cuba.

Agregaba que uno de los obuses penetró en las oficinas del Consulado, destruyendo los muebles y el material de las mismas, aunque sin producir desgracias personales—afortunadamente—y sin que el archivo sufriera daños.

También señalaba el doctor Estalella que, no obstante lo sucedido, el personal continuaba trabajando.

Otro despacho fué recibido en la Cancillería, procedente de Madrid, suscrito por el Vicecónsul de Cuba, señor Fernández del Riego.

En su cable, dicho funcionario ratifica los detalles consignados, señalando que el obús penetró en el Consulado a la una y media de la madrugada de dicho martes.

Las principales oficinas del Consulado de Cuba en Madrid están situadas actualmente en la calle Abascal número 24, en el barrio del Hipódromo, cerca del clásico Chamberí.

En ese mismo edificio está instalada la oficina de la Asociación Cubana de Beneficencia, así como la residencia del señor Miguel Angel Arechabala, tesorero de dicha colectividad.

La casa de referencia es una de las de más sólida construcción en la barriada, constando de siete pisos.

Está situada a unas seis manzanas del edificio que ocupa la Embajada de Cuba. Más cerca aún está el Palacio de la Huerta, residencia de la familia Argüelles, donde también hay en la actualidad oficinas de la Embajada, alojándose allí gran número de refugiados.

Esta zona madrileña había sido hasta ahora una de las menos castigadas por la artillería que mantiene el cerco de la ciudad.

Interrogado por los reporters el Subsecretario de Estado, doctor Miguel Angel Campa, en torno a la posibilidad de que las oficinas diplomáticas y consulares de Cuba fueran trasladadas a otra ciudad española, en vista del cerco de Madrid, manifestó que hasta aquellos momentos no se había decidido nada sobre el particular.

También señaló que el Cuerpo Diplomático acreditado en Madrid se mantiene en sesión permanente y en todo momento puede tomar los acuerdos que crea pertinentes, comunicándolos después a cada Cancillería.

También se refirió el doctor Campa al hecho de que el personal del Consulado continuaba laborando, lo cual demuestra una vez más el espíritu de servicio que anima a aquellos funcionarios.

**En favor del telegrafista Pérez**

El Presidente de la Asociación de Telegrafistas de Cuba, señor Calixto Márquez Arocena, ha enviado un telegrama al Subsecretario de Estado, doctor Campa, mostrando su agradecimiento a la Cancillería por sus gestiones en favor de la libertad del telegrafista del vapor «Mar Cantábrico», señor Pedro A. Pérez Pérez.

Como se sabe, cuando el «Mar Cantábrico» fué apresado, nuestro Director, doctor José I. Rivero, intervino rápidamente —secundando las gestiones oficiales— dirigiéndose al Gobierno nacionalista en favor del telegrafista cubano señor Pérez. El doctor Rivero obtuvo una contestación grata, que hacía esperar felices resultados.

Hasta el presente, el telegrafista Pérez ha guardado prisión en el Ferrol. Y el hecho de que no se haya cumplido el fatídico fallo sobre él recaído, hace pensar que ese compatriota ha salvado la vida, a merced de las gestiones que desde Cuba se hicieran.

El despacho de la Asociación de Telegrafistas significa que, de continuar la actuación en favor de Pérez con la misma efectividad, espera la libertad del reo.

# MOVIMIENTO POLITICO

Hoy se reunirá la Cámara Baja en sesión extraordinaria.—La Comisión Especial emitirá su dictamen de acuerdo con las ponencias presentadas.—Los miembros del Poder Judicial contribuirán con un día de haber para el monumento a Martí.—El jueves se reunirá la Comisión de Hacienda de la Cámara.—El dragado de Isabela de Sagua.—El CND cameral se reúne hoy.—Una Comisión de Representantes del PUN se entrevistará con el Jefe del Estado.—Juan Rodríguez Pintado será homenajeado el día 24.—El PAN en Caibarién.—El Dr. Bravo Acosta a Oriente.—Aulas para las escuelas de Las Villas.—Clases para socias de la Alianza.—Una Comisión del PRC conferencia con los congresistas.—Pruneda contra el establecimiento obligatorio de la Letra de Cambio.—De política menuda.—Notas sintéticas del Congreso

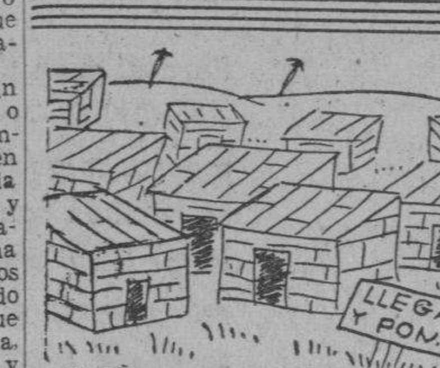


«CERCA DE MIL CASAS HAN SIDO CONSTRUIDAS EN SOLO 11 MESES»

## PALACIO

**La Oficina de Control Burocrático**

El Secretario de la Presidencia doctor José Enrique Bringuier, informó a los periodistas que la Oficina de Control Burocrático, había sido clausurada definitivamente.

Respecto del movimiento de empleados públicos dijo que de esto quedarán encargados los Secretarios del Despacho, como antes de la creación de la liquidada oficina.

**El Secretario de Justicia**

El doctor Alonso Pujol, Secretario de Justicia, dijo a los repórters que su Departamento nada podía hacer en el asunto del decreto 1024, sobre el empleo obligatorio de las mujeres en ciertas casas de comercio ya que todos los jueces estaban cumpliendo con sus deberes en lo que a la aplicación de dicha medida se refiere; pero que además la Secretaría del Trabajo estaba actuando en la cuestión.

Dijo también haber recibido un oficio del Presidente del Tribunal Supremo, comunicándole que por dicho organismo se había tomado el acuerdo de que sus miembros contribuyesen con un día de haber al fondo que se colecta para erigirle un monumento al Apóstol Martí.

Todos los miembros del Poder Judicial, contribuirán a dicho fondo y el propio Secretario con medio mes de sueldo.

**Situación de fondos**

Los representantes villareños Fausto Rodríguez y Eduardo Radelats, se entrevistaron en Palacio, con el Secretario de Obras Públicas, interesándose por la situación de los fondos necesarios a fin de que puedan continuar los trabajos del dragado de Isabela de Sagua.

**En pro de una ley**

Los señores García Sierra y Oscar Edreira, estuvieron en la mansión palatina para solicitar del Presidente, la sanción de la ley que autoriza al Ejecutivo a concurrir en auxilio de la Caja Civil de Jubilaciones.

Dicha ley ha sido aprobada por el Congreso.

**Del monumento a Martí**

El Comité Gestor Pro-Monumento a Martí —del que es Presidente el Secretario de Defensa y Secretario General el coronel López Migoya— ha informado que próximamente publicará los nombres de las personas que han contribuido hasta ahora a la erección del monumento al Maestro.

Se estima que la colecta pasará de medio millón de pesos.

**Marcelino Garriga**

El señor Marcelino Garriga, Presidente de la Comisión de Hacienda de la Cámara, informó a los periodistas que el lunes próximo, será elevado a la mesa cameral, el dictamen sobre los proyectos de impuestos y presupuestos.

Dijo el señor Garriga, que primeramente serán discutidos y aprobados los presupuestos.

El segundo turno lo ocupan los nuevos tributos.

**El Secretario de Agricultura**

El doctor Amadeo López, Secretario de Agricultura, manifestó en Palacio, que ayer mismo saldría en avión para Santiago de Cuba, con objeto de presidir la inauguración del Congreso de Cafetaleros y escoger el terreno para instalar una granja agrícola experimental.

### RECABAN LOS AUTENTICOS UNA NUEVA LEY PARA LA ORGANIZACION DE PARTIDOS

Ayer, visitaron la Cámara Baja, varios destacados miembros del Partido Revolucionario Cubano, para celebrar cambios de impresiones con distintos congresistas, en relación con la legislación electoral que se propone votar en dicho organismo.

Entre los Comisionados auténticos, vimos a los señores; Carlos Alzugaray, Félix Lancís, Rubén de León, Miguel A. Michelena, Teobaldo Gou y José Fresneda quienes solicitan la aprobación de una legislación que facilite la organización de nuevos partidos y garantice el libre ejercicio del sufragio.

Distintas fueron las opiniones que recibieron los auténticos de los congresistas, pues los representantes integrantes del Block Mayoritario, opinan diametralmente opuesto a los de la minoría. Para los primeros la próxima lucha comicial se caracterizará por las garantías que se ofrecerán, para que se ofrezca una lucha cívica diáfana y abierta; y, para los minoritarios la Ley Electoral, por muy amplia que se apruebe, no bastará para garantizar a todas las partes que contiendan en las elecciones a constituyentes.

## Notas sintéticas del Congreso

**Los alcaldes camagüeyanos, frente al impuesto sobre minerales**

Ayer se llevó a efecto una reunión de alcaldes de los términos municipales de la provincia de Camagüey, para deliberar sobre un proyecto de Ley en relación con asuntos mineros.

Después de un amplio cambio de impresiones, los citados alcaldes adoptaron el acuerdo de dirigirse al Gobierno y al Congreso, por conducto de fundamentados documentos, al objeto de hacerles saber la actitud oposicionista que los mantienen en cuanto a la aprobación de los impuestos a los minerales, sin excluir al cromo de Camagüey, por entender que de acordarse ese gravámen, se paralizaría la explotación, ante la imposibilidad de satisfacerlos, segun ha demostrado la Cuban Industrial Ore Co. al poner a la disposición de las autoridades toda la documentación y libros de esa compañía, para la comprobación de sus razonamientos.

**Los representantes punistas visitarán al Presidente de la República**

A las dos de la tarde de ayer, continuó su reunión el Comité Parlamentario del PUN cameral para seguir tratando de las causas que motivaron la primera convocatoria de dicho organismo.

Como se sabe, los nacionalistas de la Cámara, se encontraban disgustados por estimar que se les había preterido en favor de otros elementos por la Oficina de Compensaciones.

Ayer, sin embargo, la actitud adoptada por el Comite Parlamentario punista fué mucho más sosegada que en la tarde anterior, pues hasta sus miembros concurrieron al hemiciclo para propiciar el quórum en la sesión extraordinaria.

También se acordó designar una comisión de seis miembros, uno por cada provincia, que integran, Ramón Granda por Pinar del Río; Marino López Blanco por la Habana; Máximo Rodríguez, por Matanzas; Joaquín Pedraza por Santa Clara; Miguel Morales, por Camagüey y Felipe Jay, por Oriente, para que visiten al Presidente de la República y Secretario de la Presidencia al objeto de informarle de las quejas expuestas al Comité por sus compañeros.

**Bravo Acosta será homenajeado en Oriente**

A las nueve de la noche de hoy, partirá rumbo a su ciudad natal de Santiago de Cuba, el representante cenedista por Oriente, doctor Antonio Bravo Acosta, a quien se le ofrecerá un homenaje en dicha localidad el próximo día trece del actual con motivo de celebrar su onomástico.

**JUAN CONSUEGRA**

Ha sido ascendido a sargento del Cuerpo de Policía del Senado de la República el señor Juan Consuegra, que venía actuando eficientemente como miembro de dicho cuerpo y al que se le encargó últimamente de uno de los pelotones nocturnos.

El nuevo Presidente del Congreso, senador Lucilo de la Peña, fué el que ductó la resolución concediéndole dicho ascenso, como premio a su magnífica hoja de servicios en el Senado.

El sargento Consuegra ha sido puesto a las órdenes directas del propio Presidente del Congreso, ya que se trata de una de las personas de su confianza.

### SIGUEN LOS CARRILLO DE LAS VILLAS, EN LAS HUESTES DEL CONJUNTO

El señor Julio Carrillo, desde Remedios, nos remite las siguientes declaraciones:

«La noticia de que todos los Carrillo de las Villas habíamos abandonado al senador Francisco Carrillo, para cobijarnos bajo la bandera del General Menocal no tan sólo fué desmentida por nosotros en reciente telegrama, sino que los propios hechos se han encargado de demostrar lo contrario».

«La reunión celebrada en favor de Menocal en la casa del señor Carlos Carrillo tras dos días de constantes invitaciones por parte de éste, y del alcalde señor Pedro Poblador, asistieron a ella un total de 28 personas de la ciudad y del campo y entre los asistentes de la larga familia Carrillo tan sólo estaban presentes Carlos Carrillo, su hijo Martín y Onofre Carrillo Duarte».

«Lo expuesto es la verdad y lo afirmo bajo mi palabra de honor».

«Nuestra familia ha hecho verdaderos sacrificios en favor del General a quien estima y quiere; pero si nosotros por mantener la disciplina del partido hemos renunciado a beneficios personales, y esperado y sufrido hasta el momento oportuno, justo es que el propio jefe, el General Menocal, hubiera acatado esa misma disciplina, o esperado la próxima reorganización del partido para llevar adelante sus ideales. Nunca merecían sus amigos, que él destruyera la obra que hemos realizado todos, a costa de dolorosos esfuerzos y que se llama el Conjunto Nacional Democrático. «Y en qué momento». Cuando más hermoso se presentaba el futuro y nos considerábamos a un paso del triunfo tras diecisiete años de espera».

«Por estimar su actitud injusta, seguiremos defendiendo nuestro partido de la destrucción, aunque sea el propio General quien enarbole la piqueta demoledora».

### SE REUNE HOY EL «CND» CAMERAL

Para las diez de la mañana de hoy, ha sido convocado el Comité Parlamentario del Conjunto Nacional Democrático en la Cámara, por el Sublíder doctor Angel Pardo Jiménez.

Aunque no se consigna en la convocatoria el asunto que habrán de tratarse en dicha reunión, se sabe que está relacionado con los diferentes criterios existentes sobre la actuación de la fenecida Oficina de Compensaciones.

También se asegura que en dicha asamblea del CND cameral, se debatirá alrededor de determinadas legislaciones que dicho partido propugna de beneficio público.

«MAS DE 300 OBUSES CAYERON EN CUATRO CAMINOS»

## Irá a información pública la ley de turismo en estudio

Entre los organismos que se han invitado figura también la Corporación N. del Turismo

En el salón de la mayoría cameral, se reunió ayer la Comisión Especial designada para estudiar las medidas tendientes a fomentar y organizar el turismo en Cuba, a fin de acoplarlas en un proyecto de Ley, para su aprobación definitiva por dicho colegislador.

Presidió la reunión el doctor Lucas A. Cambó y a la misma asistieron los demás miembros señores: Pardo Jiménez, José Ferrer Morejón, Néstor Carbonell, Radio Cremata, Antonio Bravo Acosta y Francisco Ducassi.

Después de amplias deliberaciones se acordó a propuesta del doctor Bravo Acosta, abrir una información pública por la Comisión Especial, invitando personas y entidades que estén interesadas en exponer sus puntos de vista en relación con el Turismo y la legislación que sobre dicha materia tiene presentada el doctor Cambó.

Las personas o entidades que deseen emitir sus opiniones deberán enviar sus memorándums al Presidente de la Comisión doctor Cambó, haciendo las sugerencias que estimen convenientes para la mejor organización y fomento del turismo.

**Invitaciones especiales**

Como caso excepcional la Comisión Especial del Turismo, acordó invitar expresamente a las siguientes entidades y personas: «Corporación Nacional del Turismo», «Unión Atlética de Amateurs», «Federación Nacional de Deportes», «Comité Acción Turística de las Corporaciones Económicas», Presidente del «Sindicato Territorial de la Habana», señor Samuel Tolón; Presidente de la Cámara de Comercio de Cuba y Presidente de la «Asociación de Hoteleros».

Estas instituciones y personas, deberán manifestar al Presidente de la Comisión Especial doctor Lucas Cambó, antes del sábado de esta semana, sus propósitos de concurrir a informar verbalmente, a fin de que se les señale día y hora en que serán recibidos para escuchar sus opiniones.

Asimismo se acordó, celebrar sesiones, para oír informaciones verbales, de lunes a viernes de la entrante semana, de nueve a once de la noche.

## La Policía Judicial será atendida para mejorar su servicio

EL agotamiento de créditos ha impedido que se realicen investigaciones importantes

El doctor Enrique Alonso Pujol, secretario de Justicia, continúa animado de los mejores deseos de dotar a las distintas dependencias del Departamento que rige de todas las reformas necesarias a su mejor desenvolvimiento en el próximo año económico de 1937 a 1938. Entre esas dependencias está la Policía Judicial, cuyos agentes no han podido trasladarse últimamente al interior de la República a investigar hechos de sangre, debido a haberse agotado el capítulo de dietas, por lo que no han podido rendir su misión de auxiliar a la administración de Justicia. Es firme propósito del doctor Alonso Pujol que dicho Cuerpo policíaco esté dotado debidamente, tanto en personal, como material, dietas, etc.

**El juego prohibido en Guantánamo**

El Juzgado de Instrucción de Guantánamo ha comunicado a Justicia la radicación de una causa por los delitos de prevaricación, cohecho; infracción de la Ley de Drogas y otros, denunciados por Juan Goire, interesando dicha autoridad judicial que se designe un agente de la Policía Judicial para la investigación del caso. Dice Goire en su denuncia que en la población guantanamera existen más de veinte bancos de «bolita» y «charada», con consentimiento de las autoridades policíacas, siendo inmunes los conocidos riferos Enrique Vidal, (a) «Muerto Vivo»; Salvador Moreno, llamado «Pica Pica»; Félix Charles, conocido por «Virulilla»; Francisco Castillo, (a) «El Fantasma»; Alfonso Fornier; Román Rodulfo, al que llaman «El Caballero de Sangre Azul»; Fabio Santiago y otros.

**El señor Germán S. López**

Estuvo en Palacio, ayer el señor Germán S. López, representante conjuntista.

Fué a darle las gracias al Presidente por sus atenciones en las bodas de su hijo el señor Germán López Orue.

**Sobreseída la causa contra Cándido Perce, por falsificación de monedas**

La Sala Tercera de lo Criminal de la Audiencia, a solicitud del defensor doctor José Garcilaso de la Vega, ha sobreseído libremente en la causa que por supuesto delito de falsificación de monedas del cuño nacional y norteamericano se siguiera a Cándido Pérez Sotolongo, el cual ha sido puesto en libertad. Perce fué procesado con exclusión de fianza.

## De política menuda

**Aulas para las escuelas de Las Villas**

El señor Angel Pérez de Agreda, ex-candidato a representante por Las Villas, en los pasados comicios, nos envía una comunicación, en la cual se refiere a unas declaraciones públicas de la doctora María Caro, legisladora del CND, por Oriente, en relación con las aulas existentes en la provincia de Santa Clara.

Entre otras cosas, el señor Pérez de Agreda, ruega a la doctora Caro, rectifique sus palabras en cuanto a que sobran aulas en Las Villas, ya que puede garantizarle que faltan centenares de ellas.

Termina manifestando nuestro comunicante que fué Secretario del Distrito Escolar de Sancti Spíritus, durante más de veinte años, y que está en disposición de ofrecer todos los datos que sean necesarios para comprobar que en ese solo término municipal —Sancti Spíritus— hacen falta más de sesenta aulas para dar capacidad a los miles de niños que se ven privados de asistir a clases.

**Las mujeres del PUN( en San Lázaro**

En la calle de Vapor 17, se constituyó en días pasados el Comité del barrio de San Lázaro, de la «Organización de Mujeres Nacionalistas» que preside la destacada líder feminista doctora Rosalía Camín.

La Directiva de dicho Comité, quedó integrada por la siguientes damas:

Presidenta: Francisca Fernández viuda de Robert. Vice: Agustina Hortelano. Secretaria de Actas y vice: Elisa Abreu y Catalina Torres. Secretaria de Correspondencia y vice: Estela Pérez y Teresa Catalá. Vocales: Aurora Trujillo Dominga Torres, Dulce María Fusé, Inés Carbó, Fidelina Torres, Haydée Cáceres y María de los Angeles Villa.

**El «PAN» en Caibarién**

En Jiménez, número 24, ciudad de Caibarién, se reunieron en días pasados numerosos afiliados y simpatizadores del Partido Agrario Nacional, al objeto de dejar constituído el Comité Gestor Provisional de dicha colectividad en ese término.

Para integrar la Directiva fueron electos: Guillermo Sierra, Secretario General; Fausto Perera Secretario de organización electoral; Florencio García, Secretario de Cultura y Propaganda y Norberto Reinoso, Secretario de Finanzas.

Se designaron comisiones para la captación de prosélitos a favor del «PAN», para que dicho partido pueda asistir a los próximos comicios a constituyentes, como organización de primer orden, en cuanto a afiliados se refiere.

**Clases en la Alianza Nacional Feminista**

La doctora Palma, Directora de la Comisión de Cultura, nos participa que el día 15, de junio en curso comenzarán las clases anunciadas para sus socias, advirtiéndose de matrículas gran movimiento.

Dicha matrícula estará abierta hasta el sábado 12 de 3 a 6 de la tarde todos los días, pudiéndose también matricular el sábado de 10 a 12 de la mañana. La Alianza quiere brindar a sus asociadas el mayor caudal de conocimientos prácticos instituyendo cursos de Aritmética y Gramática; Corte y Costura; Taquigrafía y Mecanografía, Inglés; Cívica práctica como preparación política de la mujer; breve curso de Previsión y Asistencia Social, como preparación y prevención de la mujer y su prole contra males sociales que azotan la humanidad. También se propone esta Comisión dar clases de Cultura Física, para lo cual prepara un local adecuado.

**HOMENAJE AL DOCTOR JUAN RODRIGUEZ PINTADO**

El próximo día 13 del actual, en los jardines de La Tropical, tendrá efecto un almuerzo-homenaje al Dr. Juan Rodríguez Pintado, Subsecretario de Gobernación y líder máximo de la Legión de Hierro del Nacionalismo, con motivo de su onomástico.

La Comisión organizadora del acto, que integran los señores Mario Palacio, Efraín Callava, Alfonso Amenábar, Rafael Cepeda, Zoila Valdés Marín, Bienvenido Madan y Romero Nussa, nos informa que a juzgar por las adhesiones recibidas, el referido homenaje al doctor Rodríguez Pintado, constituirá un acontecimiento político.

Representaciones de términos y barrios de esta ciudad de la «Legión de Hierro del Nacionalismo» se proponen asistir al banquete para reiterar el testimonio de su adhesión a su Jefe Supremo, doctor Rodríguez Pintado, cuyas orientaciones están decididos a seguir, por el contenido económico-político-social que las inspiran.

**CONSIGNACIONES PARA ASILOS Y CRECHES**

El doctor Eduardo Suárez Rivas, representante liberal villareño, nos manifestó ayer su disgusto por la reducción hecha en los presupuestos de la nación de la consignación al Asilo de Ancianos de Sancti Spíritus.

Agrega el citado legislador que de dos mil cuatrocientos pesos de crédito que tenía ha sido rebajada a seiscientos la consignación al mencionado Asilo, y que otros de menor capacidad han sido aumentados en sus créditos.

También está quejoso el Dr. Suárez Rivas de la supresión de la consignación de la Creche «San Juan Bosco» que a su juicio llena un gran cometido humano.

### SESION EXTRA CAMERAL PARA TRATAR LA LEY ELECTORAL

Para esta tarde se encuentra citada a sesión extraordinaria la Cámara de Representantes para conocer el Dictamen de la Comisión Especial Electoral designada en pasada asamblea.

Se tiene entendido que antes de comenzar la sesión extra, se reunirá la referida Comisión para conocer los informes de los distintos ponentes, a fin de emitir el dictamen definitivo a la Cámara.

## Esta tarde a las cinco iniciará la Cámara de Representantes el debate sobre el proyectado Código Electoral

Narciso Morán se dispone a defender los puntos básicos de su «carnet comicial», pues entiende que con ello no se falseará el sufragio. Desean ser oídas las fuerzas vivas

Cuando ya había comenzado la sesión ordinaria de ayer en la Cámara de Representantes, un pase de lista evidenció la falta de quorum. Sólo respondieron a la lista 70 diputados, teniendo necesidad el señor Germán López, que presidía, de suspender la asamblea.

A las tres de la tarde fué leída el acta de la asamblea anterior, siendo aprobada.

Seguidamente se dió cuenta con los mensajes del Ejecutivo Nacional.

Uno contestando a la petición de datos formulada por el señor José Manuel Quintana, relativa a la fecha del envío de los anteproyectos de presupuestos.

Otro informando una transferencia de crédito verificada en la Secretaría de Comunicaciones.

Se leen las comunicaciones del Senado.

Una participando la elección del doctor Lucilo de la Peña para el cargo de presidente de dicho cuerpo legislador.

Otra remitiendo un proyecto de ley, ya aprobado, sobre asuntos culturales que pasó a la Comisión de Cultura.

Luego se da cuenta con dos comunicaciones relacionadas con el plan de nuevos impuestos.

Ambas están suscritas por corporaciones económicas.

La que firma el señor Angel Garri, propone ciertas medidas de carácter fiscal que eviten la imposición de los tributos que se proyectan.

La que suscriben las corporaciones económicas solicita que antes de procederse por la Cámara a votar los repetidos impuestos, se oiga a dichas entidades en una información pública.

Inmediatamente el señor Máximo Rodríguez pide que se compruebe el quorum. Se pasa lista y cae la sesión.

**Esta tarde, la Ley Electoral en la Cámara**

Tampoco celebró la Cámara la sesión extraordinaria anunciada para ayer a las seis de la tarde.

Hoy, a las cinco, se reunirán los representantes en sesión plenaria para conocer y discutir el dictamen sobre los proyectos de Código Electoral emitidos por los señores Bravo Acosta y Narciso Morán.

Asimismo serán consideradas y discutidas las distintas ponencias a propósito de las diversas materias que abarca la ley Electoral futura.

**Ponencia Ramírez**

La ponencia del señor Rigoberto Ramírez versa sobre la fecha de elección de los delegados a la Constituyente.

Propone que dichos comicios sean en fecha anterior a la del 24 de febrero de 1938.

El señor Ramírez determina que el calendario electoral se inicie el día primero de julio con la remisión por el Tribunal Superior Electoral a la Secretaría de Gobernación, de un inventario de las taquillas, urnas, sillas, rejas y demás accesorios que se suministra a dicho Tribunal.

La ponencia indica el 24 de febrero de 1938 para las elecciones.

**Ponencia Morán**

El señor Narciso Morán propone la implantación del carnet electoral como base para la formación de registros de afiliados provisionales.

Estos sustituirán a las planillas de registros sin la posibilidad de de que sean falseadas las afiliaciones.

Dice el señor Morán en su ponencia que el carnet electoral tiene como base el propósito de purificar en lo más posible el Registro Electoral.

**Puntos básicos del carnet electoral**

Afiliaciones.—Se toma razón de las afiliaciones en los carnets de los electores llevándose al record en las juntas municipales, evitando la duplicidad de inscripción. (Art. 226).

Se evita en la formación de nuevos partidos o reorganización de los existentes, las inscripciones fraudulentas contra la voluntad o ignorancia de los electores. (Arts. 226 y 227).

Inscripción de electores.—No es necesaria la presentación de documento alguno para la inscripción como elector, bastando el llenar la solicitud, de acuerdo con el (Art. 61).

En las solicitudes se tomarán las impresiones digitales y se adhiere la fotografía del elector, distribuyéndose las copias en la siguiente forma: una en el expediente, una en la matriz del carnet y una en el carnet (Art. 62).

Las impresiones digitales serán por triplicado, destinándose una al expediente, una a la matriz del carnet y otra al Gabinete Nacional de Identificación. (Art. 62).

Comprobación de inscripciones.—Estas se llevan a efecto al hacerse la comparación de las impresiones digitales, fotografías y antecedentes del elector por el Gabinete Nacional de Identificación. (Art. 63).

Servicio fotográfico.—Las juntas municipales celebrarán las subastas para el servicio fotográfico dentro de los quince días siguientes a la promulgación de la ley. Serán gratuitas, pero pueden los interesados, si lo desean, acompañarlas. (Art. 290).

Recogida de carnets.—Las mesas de los colegios procederán a recoger los carnets de todos los votantes y los enviarán a la Junta Municipal, antes de comenzar el escrutinio; el número de carnets será igual al de boletas en la urna y al de votantes. (Art. 137).

Duplicados.—Se pueden obtener los duplicados de los carnets al amparo del (Art. 50).

## El uso de la letra de cambio puede ser beneficioso si son alteradas sus funciones jurídicas de modo cuerdo

Una persona de mala fe puede burlar a sus acreedores de modo habilidoso mediante la misma. Cómo observa el Representante Antonio Pruneda la innovación propuesta

El representante Antonio Pruneda, en relación con los nuevos impuestos sugeridos por el Ejecutivo al Congreso, nos dijo ayer:

Soy contrario a la aprobación de la Ley que trata del establecimiento de la Letra de Cambio en las operaciones mercantiles. Razones de hecho crean en mí esa opinión. Hace muchos años que la Lonja del Comercio de la Habana, pretendió establecer el uso de la Letra de Cambio para garantizar las operaciones de compra venta y no fué aceptado por respetable número de comerciantes al por mayor.

La razón de hecho es la siguiente: Usted comerciante, realiza una operación de compra por trescientos pesos y suscribe la letra, a fecha fija. Días después consuma otra operación y acepta una letra a plazo más largo. Esta vez por mayor cantidad. Así otra vez más. De esa manera adquiere usted mercancías por valor de tres mil pesos. Vencida la primera letra no paga, la deja protestar y se realiza el embargo. En esta clase de obligaciones la prioridad la da la fecha de la sentencia. El ejecutante embarga y los demás acreedores tienen que asistir pacientemente al proceso de la subasta, del remate y de la adjudicación, sin poder hacer nada, porque sus respectivas letras no están vencidas y no son exigibles. Así se burla, protegido por la Ley, el derecho que sin el uso obligatorio de la Letra puede ser ejercitado y amparado por los Tribunales de Justicia.

Hay además otro motivo que me hace opinar en contra de esa iniciativa, y es el siguiente: La Letra es instrumento de crédito. El Derecho mercantil la regula y para que tenga naturaleza ejecutiva deberá estar protestada. Supongamos a los pequeños comerciantes protestando letras por valor de Diez pesos, cuando los derechos del Protesto son doce pesos cincuenta centavos. Hay en esto una premura peligrosa. Legislar en nuestro país es funcion delicada y hacerlo para nuestro pequeño comercio que se apoya en la buena fe recíproca, requiere mucho celo y una gran experiencia en negocios mercantiles.

Para salvar la injusticia del artículo cuarto de la ley que obliga a fijar sellos en las letras por cantidad de sesenta centavos, lo mismo cuando se trata de diez pesos que cuando se acreditan cien, he redactado y presentado una enmienda que considero más razonable y equitativa. El impuesto del sello debe guardar proporción con la cuantía que represente la Letra de Cambio.

El uso de la Letra de Cambio obligatorio pudiera ser beneficioso, pero sería necesario alterar sus funciones jurídicas y extender sus efectos mercantiles para que la contratación no fuera burlada. Todo puede ser adaptado y adaptable, pero hacen falta estos tres requisitos: Tiempo, estudio y oportunidad.

La Cámara podrá aprobar ese Proyecto de Ley, en la forma en que está redactado, pero tendrá mi voto en contra y acaso también el de los que como yo conozcan estas cuestiones comerciales y la forma y modo que tienen de producirse entre nosotros.

Antonio PRUNEDA.

## Pronto será señalado el juicio contra el dueño de un hotel acusado de dar muerte por imprudencia a un ciudadado

El Fiscal no solicita pena por estimar que él no fué el responsable del accidente sufrido por el Sr. S. Algeciras, pero el acusador interesa un año de prisión. Varios fallos

En breve conocerá la Sala Segunda de lo Criminal de la Audiencia del juicio oral de la causa contra el señor Eladio Monroy, presidente de la Compañía propietaria del hotel «Bristol», sito en San Rafael y Amistad, que aparece como responsable por imprudencia de la muerte del connotado político nacionalista, señor Santiago Algeciras, que hubo de perecer a principios de este año en el citado establecimiento, cuando al dirigirse a los servicios sanitarios cayó al hueco del elevador del citado hotel, a una profundidad de no más de dos metros y medio. El fiscal no acusa al señor Monroy, por estimar que no se educe de las actuaciones imprudencia por su parte, ni negligencia, ni acción, ni omisión que produjera el triste fin del señor Algeciras; pero el acusador particular, que representa los intereses de los herederos de la víctima, entiende que sí hubo imprudencia por parte del acusado y que se le debe imponer la pena de un año y un día de prisión, con indemnización de 5,000 pesos en favor de los citados herederos. Defiende al señor Monroy el doctor Luis J. Botifoll, quien formulará dentro de pocos días conclusiones, en las que se producirá por la libre absolución de su cliente, la que espera obtener del Tribunal. El señor Monroy comparece como simple acusado, pues nunca ha sido procesado.

**El juicio contra el japonés Yukichi G. Osawa seguirá el día 16**

La Sala Tercera de lo Criminal de la Audiencia ha señalado para el día 16 de los corrientes la continuación del juicio contra el japonés Yukichi G. Osawa, acusado por el fiscal de ejercicio ilegal de profesión, y al que defiende el doctor Luis J. Botifoll, quien en la referida sesión ha de presentar al Tribunal importantes documentos acreditativos de que su patrocinado es positivamente médico cirujano graduado de la Universidad de California, y con permiso para ejercer en el Estado de New Jersey, en la Unión Norteamericana.

**En vez de cuatro años de prisión, solamente multa de $50.00**

La Sala Cuarta de lo Criminal de la Audiencia ha condenado a sólo multa de 50 pesos a Jacinto Pérez Ferriol, por lesiones menos graves a Bartolomé Padrón Sánchez. El acusador particular interesó para Pérez Ferriol la pena de cuatro años y dos meses de prisión correccional, e indemnización de 300 pesos en favor del perjudicado; pero el Tribunal sólo le impone dicha pena de multa y fija la indemnización en 50 pesos. La defensa de Pérez Ferriol estuvo a cargo del doctor Enrique Núñez Espinosa.

También se ha dictado sentencia por la Sala Segunda de lo Criminal, absolviendo a Casimiro Rodríguez Rivero, del delito de atentado a agente de la autoridad, siendo defendido por el doctor Antonio Fernández Pérez de Alejo.

M.E.C.D. 2016

# MAS DE 300,000 PESOS HA RECAUDADO EL MUNICIPIO HABANERO POR CONCEPTO DE FINCAS URBANAS EN EL CUARTO TRIMESTRE

## RECETARIO

Soy, como habréis reparado, amables lectores, un ser preocupado. La preocupación es como la tuberculosis, el cáncer y la sífilis una consecuencia de la civilización. Soy, pues, infortunadamente, un hombre civilizado. Kraff Ebing, el gran mentólogo austriaco, tiene en su Tratado un muy interesante capítulo que titula «Civilización — Sifilización».

El cáncer me preocupa de un modo especial, porque, si es posible encontrar su causación, con cuya empresa todos los médicos han fracasado, ello sólo habrá de ser en un cambio radical en los regímenes políticos. La democracia, la libertad, el progreso, lo que llaman derechas y lo que llaman izquierdas, son responsables de la extensión cancerosa en la humanidad.

Hoy existen en Inglaterra seis millones de cancerosos; en los Estados Unidos, diez millones. ¿Qué nos reserva el porvenir?

Suiza tiene mucho canceroso, como Holanda y como Suecia, países archicivilizados.

España, relativamente, tiene pocos casos. La proporción en las Islas Canarias es infinitésima.

En una ocasión cayó en mis manos una revista en la que el escritor atribuía al doctor Goyanes la versión de que en las tierras tropicales no se presentaba el cáncer, sino por excepción.

Como Cuba desmiente tan extraña aserción, lo primero que hice fué escribir al doctor Goyanes, manifestándole mi asombro, y este eminente científico, director del Instituto del Cáncer de Madrid, bondadosamente me contestó que el susodicho escritor había mal interpretado sus manifestaciones: que lo que él había dicho era que en los países cálidos, la estadística daba menos casos cancerosos. Estaba, en corroboración, el Norte de España, que daba bastantes más casos que el Sur.

De suerte que entre los muchos privilegios de que disfruta Cuba es de los mayores la relativa inmunidad contra el terrible azote. ¿No será, aparte del clima, que en la escala de la civilización tenemos señalados los primeros peldaños?

¿O acaso siendo híbrida nuestra raza compuesta de mulatos, negros y mediterráneos del Levante y de las Andalucías disfrutamos de cierta inmunidad ya que las razas negra y cobriza no dan, sino por excepción, sujetos cancerosos?

Resulta con las razas puras lo que con la belleza femenina. Sólo existe esa belleza en los pueblos mezclados. Las feas suelen ser de raza tan pura como un cedro del Líbano.

El doctor Roberto Bell en su libro «El azote del cáncer», Londres, 1923, refiriéndose a Egipto dice que en las razas negras de aquel país, bereberes y sudaneses, no hay cáncer; en cambio, la población blanca, que vive a lo civilizado, lo contrae.

Sir W. McGregor que fué diez años gobernador de la Nueva Guinea británica dice que no conció allí de un solo caso de cáncer.

El doctor Love, que practicó catorce años en la Colonia del Cabo —Africa del Sur— no vió en los nativos un solo caso de cáncer y ¡cosa singular! ni de caries dentarias.

El doctor Jodre no encontró el sarcoma en los indios del Brasil, y, coincidiendo con el doctor Goyanes, lo atribuye al clima tropical del país.

En una estadística de la mortandad por cáncer que se hizo en 1908-12, resultan con poco cáncer España, 52 por 100.000 habitantes; Hungría, 45; Cuba, 44; Hawai, 40. En cambio Suiza, 124 por 100.000; Holanda, 106; Escocia, 103; Inglaterra 97; Francia, 78; Italia 65 Japón, 64.

Las anteriores cifras prueban concluyentemente que crece el tumor de modo alarmente paralelamente con las civilizaciones políticas, industriales y económicas.

Esa tesis hay que desenvolverla. Allá iremos. Nuestro interés es objetivo. Político-social y humano. Y es asunto interesante.

Gabriel CAMPS.

### FECHAS Y ANIVERSARIOS

**JUNIO 9**

- En 1870 murió Carlos Dickens.
- En 1797 nació Shamyl, Imman de Circasia, el último de los soberanos independientes de ese Estado.
- En 1901 murió en Hampstead, Sir Walter Besant, famoso literato inglés.
- Efemérides de la Argentina.— 1827. Victoria naval de Juncal. Cerca de la isla de Juncal, en la desembocadura del río Uruguay, en el Plata, el Almirante Brown con su escuadrilla compuesta de cinco goletas y ocho lanchas atacó al enemigo fuerte de diecinueve navíos de guerra con este resultado: cinco naves imperiales fueron echadas a pique y el resto de la escuadra brasileña fué tomada al abordaje por los marinos del Almirante Brown.

## EL GOBERNADOR ORIENTAL FELICITA AL DIRECTOR DEL SERVICIO EXTERIOR

El Gobernador de Oriente, doctor Angel Pérez André, envió un telegrama ayer al Secretario de Estado, doctor Juan J. Remos, acusando recibo, a la par que mostrando su agradecimiento, por el envío de 350 ejemplares del valioso folleto titulado «Café», confeccionado por la Dirección de Comercio Exterior de aquella Secretaría.

Estima el doctor Pérez André que a ese trabajo se le otorgará la Medalla de la Conferencia, por ser el más valioso aporte presentado. Y termina consignando su felicitación al señor Angel Solano, Director de Comercio Exterior, y al señor Ismael Clark, alto funcionario de ese departamento, por la brillante y útil labor rendida.

### VUELO DE SEIS HIDROS AMERICANOS

El Gobierno de los Estados Unidos ha solicitado permiso del de Cuba para que vuelen sobre el territorio cubano seis hidroplanos de la Marina americana, que harán un vuelo desde Coco Solo, zona del Canal, hasta Pensacola, Florida, vía Guantánamo, comenzando el 19 de junio. El vuelo será dirigido por el teniente E. R. Peck

### HURTO DE UN PANTALON

Los vigilantes 480, Alfredo Maza y 2820, Julio Wilson, de la Décima Estación arrestaron a Gregorio Campos Valdés, de 17 años y vecino de Santa Teresa y Carmen, por acusarlo José Fuentes Reynier, de Zaragoza 18, de haberle hurtado un pantalón.

## LA COMPAÑIA DE ELECTRICIDAD NO HA PRESENTADO SU BALANCE DURANTE EL ULTIMO SEMESTRE

**Advierten a los contribuyentes que tienen convenios, que éstos vencen el día veinte próximo. Actúan enérgicamente contra los morosos. 450 expedientes sufrieron alteración**

El Jefe del Departamento de Impuestos Municipales ha designado un interventor para el bazar de ropa hecha situado en Belascoaín 91, propiedad del señor Luis Bermán a fin de cobrar la suma de $412.50 al municipio.

**No ha presentado balance la Compañía de Electricidad**

El Jefe de Impuestos ha comunicado al Secretario de la Administración Municipal que la Compañía de Electricidad no ha presentado el balance de utilidades los últimos seis meses de acuerdo con el Decreto Ley 772 en el que se dispone que deberá tributar al Municipio en relación con dichas utilidades.

**El Mercado Unico no está obligado a tributar por el Decreto Ley 772, sino por la concesión**

El propio Jefe de Impuestos informó en escrito al doctor Orosmán Viamonte, que la «Compañía de Mercados Públicos S. A.», no está obligada a tributar por el Decreto Ley 772 de 1936, sino de acuerdo con lo pactado en la escritura de Concesión y lo provisto en el artículo 129 de la Ley Orgánica Municipal, y que los balances presentados hasta el año 1934 se encuentran en estudio en la Alcaldía, y los correspondientes a 1935 y 1936 en el Departamento de Contaduría, pendientes de comprobación.

**El Municipio desahucia un arrendatario**

Por el Departamento de Impuestos Municipales ha sido designado el procurador señor Francisco de la Luz, para que represente a la Administración Municipal en el juicio de desahucio establecido en cobro de pesos al arrendatario de la finca urbana O-Reilly 58, que adeuda a la administración setecientos pesos y cuyo juicio se ha suspendido por tercera vez.

**Aumentan las recaudaciones por fincas urbanas**

El Departamento de Contaduría Municipal ha elevado al doctor Beruff Mendieta un informe sobre el estado comparativo de las recaudaciones que en el cuarto trimestre del ejercicio de 1935 a 1936, que ascendió a $286.493.26, y el correspondiente al mismo trimestre del ejercicio de 1936 a 1937, que aumentó a la suma de $324,784.09. Se observa una diferencia de más de $37,291.23, a favor del último, la cual se debe a la energización y actividad del Jefe de los Impuestos Municipales y sus auxiliares.

**Suspenderá el Alcalde la reconsideración de la sesión única**

Afirmábase ayer en los pasillos del Ayuntamiento que el Alcalde suspendería el acuerdo de la reconsideración del veto impartido a la sesión única, y que dispondrá en consecuencia, que desde el día 15 del actual comiencen las vacaciones.

**450 expedientes de fincas urbanas**

Los miembros de la Junta de Amillaramiento Municipal se reunieron ayer tarde, presididos por el Jefe de los Impuestos Municipales señor Manuel de Cárdenas y conoció de 450 expedientes de fincas urbanas por aumento de rentas declaradas por sus propietarios; en su mayoría fueron aceptadas, a reserva de ordenar las comprobaciones que señala la propia ley.

**780 denuncias por infracciones Municipales**

Por el Departamento de Impuestos Municipales se cursaron ayer 780 expedientes de denuncias por infracciones de la Ley de Impuestos, para que sean diligenciados por los miembros de la Policía Nacional, y se inicien las altas correspondientes entre esos defraudadores del erario municipal.

**Continúa pagando el municipio**

Ayer se cursaron por el Departamento de Contaduría las nóminas correspondientes a la Presidencia del Ayuntamiento, Secretaría del mismo, temporeros del Acueducto, Jefatura de Sanidad y dos nominillas, ascendiendo todas a $8.793.33.

Espérase que hoy, miércoles, se liquide la nómina perteneciente a médicos y empleados de las Casas de Socorro.

**17 mil pesos por subarrendadores**

El Departamento de Impuestos trasladó ayer a Contaduría los recibos correspondientes al segundo, tercero y cuarto trimestre del actual ejercicio por subarrendadores de fincas urbanas, ascendente a la suma de $16,881.42, los cuales se pondrán al cobro inmediatamente; todo contribuyente por ese concepto que liquide sus cuotas dentro de los diez primeros días, tendrá un cinco por ciento de bonificación.

**Los contribuyentes morosos**

Ayer se recaudaron 400 pesos por concepto de adeudos atrasados. Los contribuyentes morosos se disponen a liquidar sus compromisos con la Administración para evitar que se les intervenga, pues además de pagarle al Delegado Municipal un peso cincuenta centavos diarios, tienen que entregar el 33 por ciento de sus ventas para amortizar sus atrasos.

**Advierten que vencerá el día 20 el plazo de los convenios**

El Jefe del Negociado de Control y Adresógrafo del Municipio viene advirtiendo a los contribuyentes que tienen firmados convenios, que el próximo día 20 vencerá el término legal para liquidarlos, y que todo deudor que no haya pagado sus compromisos, le será embargado el comercio, la industria o finca urbana.

**Compra-venta de comercios**

Con el fin de que por la Administración Municipal se proceda a hacer las anotaciones pertinentes, así como los traspasos correspondientes, se ha comunicado a la misma las compra-ventas de los establecimientos siguientes: Echevarría y Valdés, compraron a Juan Valdés, el café cantina sito en 10 de Octubre 573; Puentes y Cía compraron a Fraga y Cía. la tienda de peletería situada en Aguila 225 esquina a Monte; Ricardo Gómez y Ramón Menéndez compraron a Oscar Cutmajer el café cantina sito en Avesta 119; Jesús Fernández y otros compraron a Julián Otero el café cantina de Aguila 76; K. Meler y Cía., compraron a Kalmun Meller el taller de confecciones sito en Acosta 113; Zoila Geyer compró a Oswey Riback la cantina de bebidas sita en San Miguel 252 y Manuel Pérez González compró a Ramón Menéndez la bodega con cantina de bebidas sita en Aguila 67.

**Sanidad autoriza comercios**

La Secretaría de Sanidad ha dado cuenta a la Administración Municipal que es procedente la concesión de licencias a los establecimientos que siguen, por encontrarse comprendidos dentro de las prescripciones de las Ordenanzas Sanitarias: Compañía Industrial Lubian S. A. Fábrica de dulces en Franco esquina a Benjumeda; Francisco J. Suárez, tienda de tabacos en rama Monte 138; Lan y Cía. fábrica de tabacos en San Nicolás 232; Li Chang, puesto de frutas en San Joaquín 37; María Rangel, Panadería en Monte 369; José Jiménez, efectos de escritorios en Progreso 14; Armando Romero, Fábrica de Tabacos en Picota 57; Oscar Díaz, venta de hielo en Crespo 17; Julio y Alberto Chang, puesto de frutos del país en Omoa esquina a Línea; Max Smolamky, tienda de tejidos con taller en Aguacate 126; Compañía Licorera San Juan S. A., café cantina Oficios 37; Zabiel Moszemberg, tienda y fábrica de calzado; Vicente Fernández, venta de flores en 12 esquina a 23, Vedado y Rogelio Docampo, idem en 12 entre 23 y 25, Vedado.

**Devuelven expediente**

La Comisión del Servicio Civil ha devuelto a la Administración Municipal el expediente personal de Joaquín González Rubiera, por haberse resuelto la reclamación del mismo.

## CARCAJADAS

«Cada vez son más estrechas las relaciones de amistad entre Mussolini y A. Hitler».

Así dice la prensa, y menos mal que las relaciones no son zapatos. Porque andarían a patadas pronto.

---

Si yo me pierdo, que me busquen por el Hotel «Inglaterra» a las horas de comida, donde, por cierto, que ví hoy mucha gente conocida de alta significación política. Y ya se sabe que a los políticos les gusta comer bien. Con lo cual se acredita una vez más el Hotel «Inglaterra», con sus menús económicos de noventa centavos. Lo que creo que no se acredita son los menús.

---

Inglaterra ha dicho que «no es legítimo situar minas en alta mar», sin duda para enseñar a mucha gente que confunde el verbo «explotar» con el sustantivo «explosión». Sí, porque se encuentra usted una mina en un monte y la explota y se pone contentísimo; pero se encuentra una mina en el mar, hace explosión y se pone de cabeza.

---

Lo que es una mina, de las que ponen contento, es la sastrería «Havana Sport», de Monte 71, porque ¡miren que se hacen fluses a la medida! No hay caballero distinguido (por lo menos, al salir, todos lo parecen) que no se haga los trajes allí. Como que son elegantes y baratos: y unos forros, que yo creo que hay quien los guarda para las elecciones.

---

El Alcalde ha concedido permiso para la venta de chatarra del Acueducto. Francia ha comprado muchísima; Alemania, no sé cuántos miles de toneladas.

Hombre... ahora que está el «Cuba» por los mares escandinavos...; ¡qué oportunidad, eh?

---

Ayer, el segundo día de la «Exposición de modelos-ideas» en «El Encanto», acudieron numerosas señoras en busca de ideas. Pero ni un solo político.

Ofició de mantenedora en esos Juegos Florales del vestido, Ana María Borrero, que es la que se encarga de rimar las telas con las ideas. Pero claro está que lo otro, la poesía, la ponen las señoras.

---

Hasta no hace mucho, importábamos maíz de la Argentina y, para mayor escarnio, hasta Haití y Santo Domingo nos mandaban maíz; ¡y hasta Curacao!

Pues bien; ya Santiago de Cuba ha exportado diez mil quintales hace dos días, para Puetro Rico.

¡Así se hace patria, sin banderitas, ni himnos, ni nada.

Lo malo es que, en cuanto se enteren los políticos querrán establecer el Instituto del Maíz. ¡Para comérselo!

---

Sí; porque ahí está aún sin resolver lo del Instituto del Tabaco, que ha sentado a los tabacaleros como una patada en una espinilla y, sin embargo, no se acaba de decidir el Senado a tratar del asunto y echarlo al cesto. No acaban de ver el tabaco próspero con su propio crédito, como por ejemplo, «Partagás». Porque no hay otra cosa que hacer; como «Partagás» y nada más.

---

Los hoteleros se han unido a la protesta general de las Corporaciones Económicas, contra los nuevos impuestos.

Y cuando los hoteleros protestan, ¡si andará mal la cosa!

Sí, porque es la industria que más «cuartos» debía tener, y cuando los hoteles no tienen un cuarto...

---

Distinguida señora: la mejor manera de reconquistar a su marido es presentársele siempre bonita. Así, algunas, hasta conquistan al vecino; es un éxito loco. Y la mejor manera de estar bonita es vestir a la moda. Y esto no cuesta mucho dinero si compra las telas de verano en la «Casa Martínez», de Muralla 74. Ahora, que tiene tantas novedades.

---

Al teniente Menendez, héroe del vuelo Habana-Sevilla (más importante y trascendental de lo que nuestra indiferencia pudiera suponer) le ha condecorado la Sociedad Geográfica de Cuba.

Y nos parece muy bien por justo, aunque Cuba es el país de los grandes aviadores. No hay más que ver cuánta gente vuela todos los días, con los fondos del Estado.

¡Y van a parar más lejos...!

---

Ya ustedes saben que el domingo es San Antonio, y hay que regalar algo a las «Tonys», a las «Toñitas» y a las «Señá-Antonia».

Un ramo de flores, una cesta, o una ofrenda floral cualquiera, de mañanita, las despertará alegremente. No hay más que encargar el obsequio a Marxenchs y Vázquez, de Consulado y San Miguel, Tel. M-1048. Y ya.

---

El «Cuba» ha salido para «Amberes» donde pasará unos cuantos días.

Esperamos que de un momento a otro venga el cable consabido informándonos del nuevo choque.

Y cuando venga el «Cuba» estará como un pensionado de la Caja de Jubilaciones, de esos que cobran, teóricamente, $1.08 al mes: abolladísimo.

---

La pregunta de cortesía es obligada: —¿Cómo anda usted? Y si la señora tiene los tacones torcidos, ¿puede decir que anda bien? ¡Jamás!

Pues para andar bien, basta con usar los zapatos de «La Casa Grande», sita en San Rafael y Amistad, que tiene el soporte 9263 sin tacón clavado. Y la señora andará con el pie más derecho que el internacional.

---

En la Conferencia Internacional del Trabajo, que se celebra en Ginebra, se ha acordado que sea el idioma español tercero oficial aceptado, por la presión de los países hispanoamericanos.

Y creerán que así han de entenderse mejor. Sí, sí: español hablan los españoles, y ya ven si se entienden.

---

Les aseguro a ustedes que la leche condensada «La Habanera», y la no menos leche y tan condensada como la otra «Hatuey», y la ídem de ídem «Crema de Oro», son productos de la industria cubana. Leche más fresca que un «botellero», azúcar de caña criolla y ¿qué más? Ah, sí; la lata. Y las «latas», ¿no son también cubanas? Oiga el radio, y verá.

---

Una simple llamada por teléfono, basta. A nuestra Administración. Dejan usted recado para Aristigueta y él dará por ustedes las «CARCAJADAS» diarias, como saludo suyo a los clientes, que se lo agradecerán muchísimo.

Sí; porque no es cosa de que ustedes se quieran economizar ese pequeño gasto, y vayan de casa en casa, llamen, salgan y: ¡Ja, ja, ja!

Y a otra casa.

No.

JOTA ARIS.

### ECOS DE LA CORONACION

## LAS PRINCESITAS GANARON LA QUERELLA DE LAS COLAS

**La coronación de las reinas Isabel la Grande, y Ana, y un saludo fascista**

**La carroza que llevó a la heredera Princesa Isabel acompañada por su primo Lord Lascelles. Sobrepuesto, el Conde de Strathmore y Kingsborne, padre de la Reina Isabel.**

(De nuestro corresponsal)

La princesita Isabel, heredera del trono, encarna las esperanzas del pueblo de tener otra vez una Reina Grande, como Isabel o Victoria, hacedoras de imperios. Carácter no le falta a la chica; alguien que los conoce bien dice que tiene mucho más que su padre el Rey recién coronado y que si llega a casarse no hay peligro de que su consorte ejerza sobre ella la influencia que la reina Isabel ejerce sobre el nuevo monarca; «Lilibet», como la llama su abuela la reina Mary, se sale siempre con la suya en casa y, aún cuando es disciplinada, gasta altiveces que la hacen respetable aún a sus 11 años. Se puso del lado de su hermana Margarita Rosa (6 años) en la grave querella que precedió al día de la coronación de sus padres, y naturalmente, las princesitas ganaron la partida. Fué la querella de las «colas».

Cuando la coronación del Rey Jorge V la Princesa Real, ahora Condesa de Harewood y madre de lord Lascelles que ocupa el octavo lugar en la línea de sucesión al trono, tenía 14 años. El Gran Chambelan, que todo lo reglamenta en estas ceremonias, le asignó un largo de cola de 3 metros. La joven se enredó en la cola al entrar en la Abadía y dió tales tropezones que la coroneta se le cayó de la cabeza al suelo.

En vista de esta experiencia la cola de la princesa Isabel fué reducida esta vez a mínimas proporciones y se la proveyó además de un elástico que haría fácil su manejo. En cuanto a la princesa Margarita Rosa, el Gran Chambelan resolvió que iría sin cola; pero la princesa protestó y apeló al Rey. El caso fué discutido en la tarde del 11 y el Rey resolvió dar una colita a Margarita Rosa. Un sastre fué llamado apresuradamente a Palacio y trabajó toda la noche para que el adminículo estuviera listo en la madrugada del gran día. Así fué y Margarita Rosa llevó su colita.

En la ceremonia, Isabel se comportó al gran estilo. Margarita Rosa, se aburrió lindamente. Protestó a ratos en voz alta porque no la dejaban mirar con gemelos. La reina madre Mary tuvo que prestarle los suyos para calmarla. Luego le dió por contar a la gente que había en la Abadía y, como no hay mejor manera de dormirse que esa, empezó a cabecear y a ratos los ojitos se le cerraron. Isabel la reprendió varias veces y en una ocasión tuvo que ayudarla a arreglarse la coroneta que le quedaba chica y le bailaba de un lado a otro.

Las princesitas fueron las primeras de la familia real que llegaron a la Abadía y recibieron la más cordial de las aclamaciones a su paso por las calles.

Si Isabel llega a reinar ella mandará en su coronación, y puede que la ceremonia no resulte tan perfecta y despojada de incidentes como fué la recién pasada.

La reina Isabel la Grande tenía una supersensibilidad del olfato que la hacía muy irritable. Cuando la fueron a untar el pecho con aceite protestó indignada y se negó por un rato a que «tuvieran la osadía de tocar su cuerpo real con ese aceite mal oliente». El aceite no tenía nada de mal oliente. En el hecho era exactamente igual al que acaba de usarse para consagrar a Jorge VI.

La Reina Ana era tan corpulenta (sufría además de reumatismo) que tuvo que ser llevada en una silla como en andas y sentada como una inválida en el trono del cual no pudo moverse en toda la ceremonia.

La nota acaso más grave de toda la ceremonia, para los vaticinadores, fué el saludo de la princesa Isabel Cuando entró a la Abadía el duque de Norfolk, Gran Maestro de toda la ceremonia, le hizo una profunda reverencia. O no había ensayado el caso o se olvidó de todo; lo cierto es que la princesita Isabel le hizo un gesto amistoso con la mano levantada que para muchos tuvo una similitud aterrorizante con los saludos de uso en las naciones fascistas tan inconspicuamente representadas en la coronación.


## Notas de El Encanto

LOLITA PEREZ MORENO EN NUESTRA TRASMISION DE ESTA NOCHE

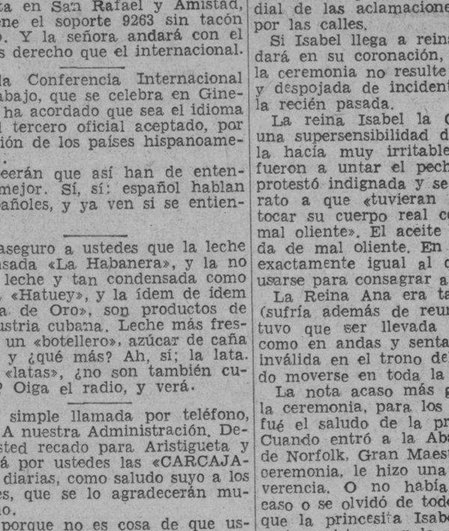

Nuestro programa extraordinario de esta noche estará a cargo de la exquisita y notabilísima soprano Srta. Lolita Pérez Moreno, que será asistida por la Orquesta de Concierto «ENCANTO», bajo la dirección del maestro Amadeo Roldán. El concierto será trasmitido, como de costumbre, de 9 a 10 p. m., por las estaciones COCO, de onda corta, en 6010 kc. y CMCF en 810 kc. (Audiciones Transradiocubana S. A.)

El Encanto



Practique la elegancia social del regalo.

**Domingo 13: San Antonio.**

*Para el gran día de regalos que es el domingo—día de SAN ANTONIO—presenta "El Encanto" en todos los Departamentos inigualables celecciones de regalos. Novedades que se reciben con agrado y se ofrecen con satisfacción por su valor y su presentación, no obstante exhibir precios de la más estricta conveniencia, al alcance de cualquier suma que se desée invertir.*

**Para los ANTONIOS encontrará usted en el Depto. de Caballeros los más sugestivos regalos.**

Pijama de poplín en finos colores con vivos. 7.50

Otros estilos, desde 2.25

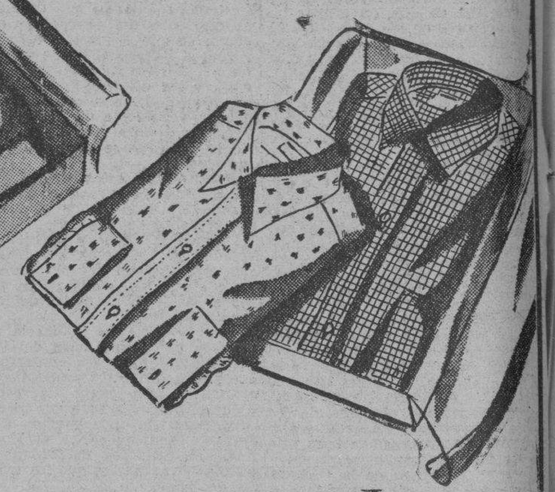

Camisas de poplín con cuello pegado duro, en los más finos modelos 2.50

Otras, desde 2.00 hasta 5.00

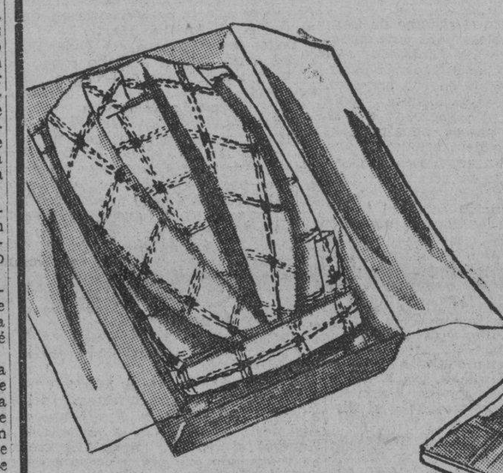

Batas de crash de fantasía para verano. Gran variedad de dibujos y colores 8.00

Otros modelos, de 3.50

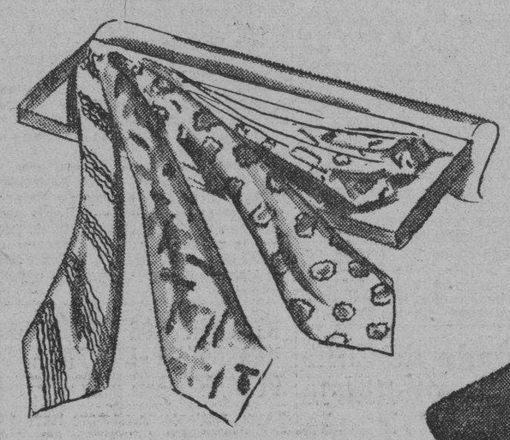

Pañuelos de fantasía con inicial. Media docena 4.00

Otros estilos en blanco y en colores, desde 2.50 hasta 9.00 doc

Corbatas de foulard inglés en finos colores de verano.

1.50 y 2.00

Otras, 1.00 y 1.25

No. 1- Juego de yugos y sujetador de corbata, en plata 5.50

No. 3- Yugos de fantasía de metal cromo con piedras de distintos colores 3.50

Otros, desde 1.50

No. 2- Billetera de piel muy fina, con cantoneras y escudo para cifrar. 5.50

Otras, desde 3.50

No. 4- Cigarrera de metal cromado en plata y oro 4.50

Otros, desde 2.00

M.E.C.D. 2016

9A SECCION Z

TELEFONOS:
Dirección . . . . M-2856
Jefe de Redacción M-1287
Sección de Sports M-7912

# DIARIO DE LA MARINA

TELEFONOS:
Quejas . . . . . M-7911
Anuncios Clasificados . M-7915

9A SECCION Z

AÑO CV — EL PERIODICO MAS ANTIGUO DE CUBA — LA HABANA, MIERCOLES, 9 DE JUNIO DE 1937 — ACOGIDO A LA FRANQUICIA POSTAL — PAGINA TRECE

# SE CREE POSIBLE EL REGRESO DE ALEMANIA E ITALIA AL SENO DEL COMITE INTERNACIONAL PARA EJERCER VIGILANCIA EN LAS COSTAS ESPAÑOLAS

## LA ACTUALIDAD

## *Premio merecido a la actuación de la Marina*

Cuando se alzó el Ejército español para salvar a España, vilipendiada y arrastrada al caos, de la invasión exterior e interior de los rojos, apenas contaba con flota de guerra de ninguna clase. La mayoría de los jefes y oficiales de la escuadra obedeció al llamamiento de los cruzados denodadamente. Pero no pocos de ellos fueron asesinados por los marineros y otros se vieron forzados a continuar en sus barcos bajo el Gobierno de Madrid y después de Valencia. Y si embargo, las unidades franquistas —no llegaban a media docena— transportaron tropas de Marruecos a España, inutilizaron cruceros rojos, destruyeron submarinos, aumentaron su flota con buques enemigos apresados, bombardearon a ciudades como Barcelona, Gijón, San Sebastián, Málaga, Bilbao y Valencia, establecieron el bloqueo de la capital de Vizcaya e impidieron todos los movimientos de la marina de Indalecio Prieto, que se clavaron en sus respectivos puertos.

Entre los barcos de guerra nacionalistas es el crucero «Canarias» uno de los que más se ha distinguido por sus gigantes hazañas y la eficacia de sus servicios.

Apreciándoles en cuanto valen, Franco ha concedido un premio especial a su Comandante.

Sobre esto y sobre las proezas de la Armada nacionalista discurre un artículo inédito que, para su publicación en esta sección, nos envían desde Salamanca.

Dice así:

«S. E. el Generalísimo ha concedido la Medalla Naval al Comandante del crucero «Canarias» por la siguiente relación de méritos: El crucero «Canarias» fué destacado al Golfo de Vizcaya para evitar la llegada de la gran moto-nave «Mar Cantábrico», cuya recalada se aguardaba procedente de Veracruz donde había cargado importantísimo material de guerra para el enemigo. Hallándose en su puesto de vigilancia, el 5 de marzo, avistó a un convoy que se dirigía a Bilbao, atacándolo y después de destruír los dos patrulleros que escoltaban apoyados por las baterías de la costa y poner en fuga otro patrullero y al destructor «José Luis Diez», que se refugiaron en puertos franceses, apresó al vapor «Galdecames». Sucesivamente capturó varias embarcaciones, limpiando de pesqueros la costa y el día 8, actuando con energía, redujo a cañonazos y apresó el vapor «Mar Cantábrico», disfrazado bajo pabellón inglés y conduciéndolo a El Ferrol bajo una mar gruesa de dos días de penosa y arriesgada navegación con la presa incendiada y sin perder, no obstante, más que uno de los botes mixtos. La arribada a El Ferrol mereció plácemes especiales de S. E. y del Estado Mayor de la Armada, habiendo logrado para España tanto material de guerra abundantísimo como la victoria de una muy importante batalla.

Esta recompensa al comandante del «Canarias» puede decirse que es una distinción general a la actuación de toda la Marina de Guerra al servicio de la España Nacional. Recordemos cuales son sus méritos en esta guerra y pensemos en la escasez de elementos que la integraban. España está profundamente agradecida a la conducta de sus legendarios héroes marinos».

---

La Armada franquista es la que domina ahora en las aguas españolas. Como domina en los aires su su Aviación. Como domina en tierra su Ejército.

Los rojos no tienen pilotos ni para sus barcos ni para sus aviones. Tampoco cuentan con jefes para sus hordas. Ni sienten el fervor y la confianza en la victoria que multiplican los barcos, las aeronaves y las tropas.

**León ICHASO**

**Suscríbase al DIARIO DE LA MARINA por los Tels. M-7911, M-7912, M-7913 y M-7915. Solo cuesta $1.30 mensual**

COMPRE AHORA

Saturnos

TARDE O TEMPRANO VD. LOS USARA

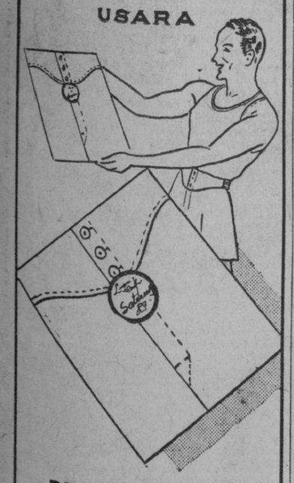

DESDE 60¢ A $1.50

Esta ropa interior moderna está patentada por los mismos fabricantes de las camisas

Packard

## *UN EXPERTO AMERICANO EN ARTE ESPAÑOL, DICE QUE GRAN PARTE DEL TESORO ARTISTICO HA PODIDO SER SALVADO*

### Afirma que los tesoros del Museo del Prado están en Valencia y Alicante, donde los guardan con mucho esmero

Sin embargo, el informante no se refiere para nada a los centenares de iglesias destruídas después de saqueadas, que eran joyas únicas del arte arquitectónico antiguo

**(De nuestra redacción en New York)**

NEW YORK, junio 8. (Exclusivo).—Cerca del 95 por 100 de los tesoros artísticos de Cataluña y la mayor parte del viejo arte español ha podido conservarse intacto a pesar de la destrucción general causada por la guerra civil, ha declarado el profesor Walter W. S. Cook, autoridad norteamericana en el arte español, quien acaba de regresar de España.

El doctor Cook es el jefe del Departamento de Bellas Artes de la Universidad de Nueva York. Ha hecho varios viajes a España durante la guerra civil y en julio de 1936, cuando estalló la revolución, se hallaba en Barcelona y presenció los actos de vandalismo macabro en que se sumieron barrios enteros de la populosa Ciudad Condal.

Desde que estalló la guerra el doctor Cook se ha mantenido en constantes relaciones con los amigos y directores artísticos de España. Gracias a estos contactos ha podido mantener un catálogo de las obras de arte.

«Al iniciarse el conflicto —dijo el doctor Cook— el Consejero de Cultura de la Generalidad catalana, organizó un comité para la Conservación de los Monumentos Artísticos. El comité nombró delegaciones que se encargaran de custodiar los monumentos históricos y de sellar los edificios donde hubieran tesoros de valor arqueológico, histórico o artístico.

«Dos de los peritos, los señores Rafael Fuster Ribas y Enrique Alejandrino fueron heridos por los milicianos, quienes los equivocaron con ladrones. Creyeron que los expertos se llevaban ciertas obras para su propio uso y, antes de investigar, dispararon. Otros expertos tuvieron que pasar muchos trabajos para impedir que las masas incendiaran objetos de valor religioso.

«La mitad del contenido del Museo de Barcelona, incluyendo obras maestras de fama mundial, fué enviada a París, donde se exhibió en el «Jeu de Paume», el anexo al Museo de Luxemburgo, que se reserva para las exhibiciones de arte extranjero. El resto del Museo fué llevado al Monasterio de Olot, en Gerona, y se conserva allí.

«Los tesoros del Museo del Prado, en Madrid, han sido llevados a Valencia y Alicante, donde se guardan con esmero. Entre las colecciones famosas de Cataluña que se conservan intactas, se cuentan las de Teresa Amattiea, Rómulo Bosch, Cambó, Espona, Muntadas, Güell, Mateu y Mila. Estas son colecciones privadas, y entre sus cuadros figuran los de Botticelli, Tintoretto, el Ticiano, Goya, El Greco, Jaime Huguet, Luis Borrassa, Jaime Ferrer y Ramón de Mir.

«En la colección de Muntadas figuran más de 100 lienzos del siglo XIV y varios ejemplos de la escultura de la edad media. De los objetos de la Catedral se pudo salvar el trono y la corona de plata del Rey Martín y la Cruz de Plata de Santa Eulalia.

«No se sabe todavía cuáles son los cuadros que se han extraviado o que hayan sido destruídos; pero los informes que tengo de toda España me hacen creer que el 95 por 100 está aún intacto».

Como se ve, el informante no se refiere para nada a los centenares de templos arrasados por los rojos entre los que había verdaderas maravillas de arte arquitectónico de lejanos siglos, ni de los tesoros de talla, orfebrería y pintura que en ellos se encontraban.

## *Píden la Laureada para un héroe del Alcázar*

SALAMANCA, junio 8. (Havas).—Encuéntrase en esta ciudad curándose de las gravísimas heridas que **recibió en el Alcázar de Toledo el comandante** de artillería, Pedro Méndez, el cual ha sido propuesto para la Cruz Laureada de San Fernando; fué él quien organizó la defensa del Alcázar empleando los únicos cuatro cañones que allí había; uno era de 75 y los demás por viejos resultaban poco menos que inútiles. De los 18 artilleros disponibles, 15 resultaron heridos en los primeros encuentros; Méndez se mantuvo, sin embargo, en su puesto, resultando herido en el pecho, en los últimos momentos.

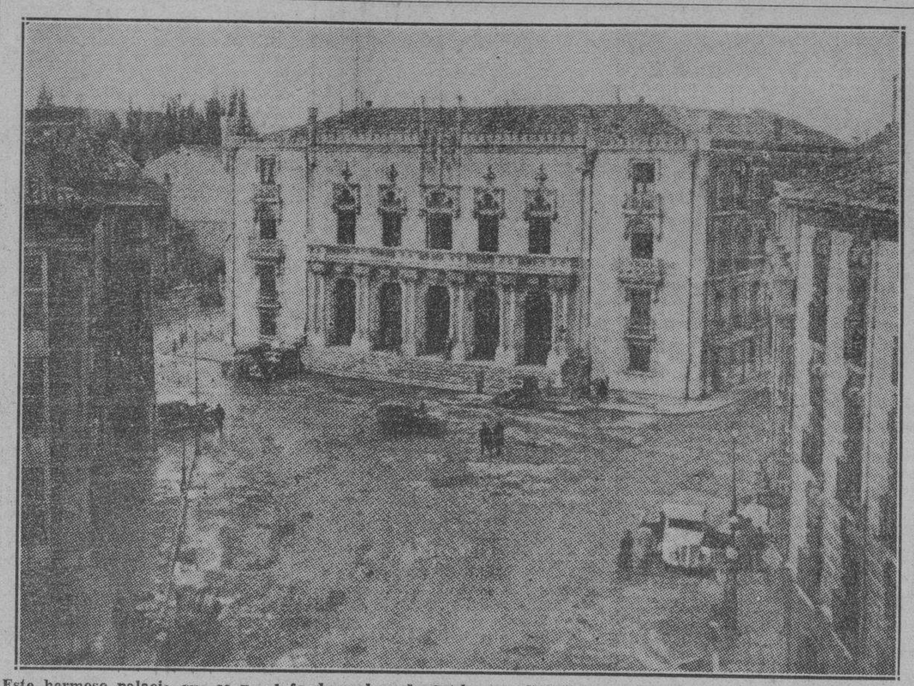

Este hermoso palacio que se ve al fondo es la sede de la Junta de Defensa Nacional establecida en Burgos, hoy capital de la Nueva España creada por los nacionalistas que siguen al generalísimo Franco.

## BOSQUEJO DE LA GUERRA ESPAÑOLA

(Odisea de un periodista)

**DE BIARRITZ A BIARRITZ POR BILBAO ROJO Y VITORIA BLANCA**

**(Publicado en «La Petite Gironde», de Burdeos. Versión de Ramón Ríos y Sáiz, exclusiva para el DIARIO DE LA MARINA)**

--I--

**SALGO... VEO... ¡PRISIONERO!**

Son las nueve de la mañana.

He llegado al aeródromo de Parme Un hermoso y flamante avión blanco en el hangar. Intenso ruido producen sus motores.

El aparato pertenece a la compañía «Air-Pyrenées», que acaba de establecer un servicio regular entre Biarritz-Bilbao, contrario a la voluntad del Generalísimo Franco.

Todo está dispuesto para emprender el viaje.

El piloto, ya en su puesto, aguarda la orden para comenzar el vuelo.

¿Pasajeros? Dos.

Hoy pocos son los que quieren ir a Bilbao, pero muchos los que desean salir de él.

En fin, una señorita y yo. Ella se llama Luisa. Ayer la alejó la metralla de Irún. Hoy, en conocimiento de que su familia se halla refugiada en Bilbao, a ella va a unirse para acompañarla que se ausente cuanto antes de allí. Quizá en próxima fecha vuelva yo a ver a Luisa desembarcando en Francia y satisfecha por haber logrado lo que motiva su vuelo.

Es la primera vez que viaja en un avión. Procurare hacerle el ánimo más risueño.

¡Es muy bonita Luisa!...

Comenzaron las emociones. Para mí no muy duraderas porque en la tarde de este día estare en Parne con una copiosa información.

La gente que dejamos en el aeródromo nos dedica un escéptico «au revoir».

¡Ajajá! Ya estamos sobre el mar. El tiempo es magnífico. El océano, sin pizca de alboroto. Luisa, encantada del rico cuadro que le presenta la altura.

Abajo, St. Jean de Luz.

Tanto nos internamos en el mar que perdimos de vista la costa.

Volvemos a divisarla.

Allá, lejos, avanza una mole sombría... ¡es el cabo Machichaco, tierra española, de la España gubernamental. (¿...?)

El bimotor es tan rápido que apenas nos deja ver detenidamente la belleza del sitio.

El aviador señala: el pueblo de la izquierda es Bermeo... Más al interior está Guernica...

**¡BILBAO!**

Treinta minutos duró el viaje.

Aterrizamos en el aerédromo de la república de Euzkadi.

Luisa rebosa de satisfacción. ¡Pobrecita!...

Los guardias milicianos nos miran con curiosidad.

Están mal trajeados. Deshilachadas cuerdas reemplazan las correos de sus fusiles. No parece que están alegres. Ninguno levanta el puño en señal de saludo.

Luisa cae en brazos de su madre. Lloran las dos...

Noto con satisfacción que las formalidades de entrada en el país vasco son breves y cómodas: un golpe de gomígrafo sobre el pasaporte, explicación del motivo de la visita, saludos de rúbrica... ¡Qué diferencia entre éstas y las enervantes en otras fronteras!...

¡Son las diez de la mañana!

Entristezco al atravesar Bilbao.

Por todas partes veo filas de mujeres esperando el turno para obtener comestibles... Gentes hambrientas... Atmósfera de temor parece que envuelve a los hombres y a las cosas...

Llego al hotel Carlton, residencia del gobierno de Euzkadi.

Recibimiento cortés; pero antes de avanzar, hay que esperar «un momentito», momentito que dura hora y media...

Soy presentado a dos colegas españoles. Se excusan de poder aguardarme. Van a Durango... (¿...?)

Son las once.

Estoy en presencia del señor Mendiguren, jefe del servicio de propaganda.

Acogida calurosa.

Me recomienda que vaya a Guerricaiz, catorce kilómetros después de Guernica, y, desde allí, a Durango. Recomiéndame también, sobre todo, que fotografíe un millar de cadáveres que encontraré a la salida de Guernica, ciudad mártir. Para comodidad mía proporciónome la compañía del periodista vasco señor Esteban Urquiaga. En auto con chofer, puesto a mi disposición, salimos hacia Guernica por Larrabezue y Múgica.

En el camino nos cruzamos con pobres gentes que huyen de sus hogares, unos a pie, otros en coches, otros en parsimoniosos carros tirados por ganado vacuno. Estas gentes presentaban gesto de resignación. Las mujeres lloraban. Inconscientes, los niños seguían su destino...

En el viaje, Urquiaga me expuso la penosa situación de los vascos y su país. Su razonamiento tenía esta base esencial: se puede vivir sin fascismo y sin comunismo. Está pesimista. Prevé la proxima caída de Bilbao.

«Los vascos — me dijo—odian por igual a los marxistas y a los soldados de Franco. Es casi seguro que Franco entre en Bilbao. Sabemos lo que nos espera. Todos estamos prestos a morir; pero pedimos una cosa: antes que abandonar esta tierra, queremos ver a Euzkadi limpio de marxistas y de anar-quistas».

Cada vez que Urquiaga reconocía un soldado astur tenía para el un gesto no muy simpático.

**EN GUERNICA**

Mi reloj marca las once y media.

—Estamos en Guernica — díceme Urquiaga.

Durante los treinta y cinco kilómetros de camino no nemos encontrado, en total, arriba de doscientos militares, y por ninguna parte el millar de cadáveres que me anunciaron en Bilbao... ¡Ni un centinela!

Frente a la primera casa de Guernica, dos camiones blindados se estacionaron a la derecha. Un hermoso auto americano sale del pueblo. Al pasar éste por delante de los camiones, dos soldados, portadores de enormes revólveres, le invitan a parar. No entendimos lo que hablaron con los ocupantes; mas sí vimos que los soldados se subieron al estribo y alejáronse todos velozmente.

Llegamos hasta los camiones blindados.

—¿Qué pasa?— preguntó Urquiaga a los ocupantes.

—Nada...

No obstante, nos aconsejaron que entráramos en Guernica por un camino que hay a la izquierda. Según ellos, era el más abrigado de las balas. Con certeza: todavía no habíamos oído un solo tiro.

Urquiaga, buen conocedor de aquellos lugares, dijo al chauffeur que dirigiese el auto hacia la izquierda, con el fin de detenerlo al lado de un muro.

Y al bajar le recomendé que nos esperara en el mismo lugar.

El árbol sagrado de Guernica se hallaba a unos cuarenta metros de la parada...

En todo el lugar reinaba un silencio absoluto. ¡Verdad era que entrábamos en un pueblo muerto!...

En el suelo hallé un revolver. Magnífica arma con empuñadura de nácar. Estaba cargado... Ante ésto, estimé más prudente dejarlo en el mismo lugar para recogerlo al regreso y llevármelo como recuerdo.

**¡LAS BOINAS ROJAS!**

No estamos más que a unos diez metros del Palacio vasco.

Bastante distante vimos a un coronel asturiano, amigo de Urquiaga. Dirigíase al pueblo por otro camino.

Al final de la calle, una puerta ojival horada el muro que rodea Guernica...

Un soldado camina por allí con gran precaución. Muévese como si temiera una emboscada. Tras él, una docena de compañeros, tocados con boinas rojas, conservan idéntica postura.

Oyese a lo lejos el Himno de Oriamendi...

¡Comprendo!...

Quedé clavado en el lugar.

En seguida me di cuenta del peligro...

Urquiaga estaba pálido. Intentó huir...

Nos vieron los soldados... ¿Tirarán?... No. Estamos desarmados y cerca, con los brazos en alto, carentes de voz, con el cerebro desconcertado...

Quedamos inmóviles, rodeados de veinte fusiles...

Los vencedores se hallan alegres como pascuas.

¡Caímos prisioneros!

**George S. BERNIARD.**

**(Mañana: ¡QUE INSTANTES!)**

## Los niños vascos, agasajados en los pueblos de México

NAPOLES, junio 8. AP. El crucero italiano «Bolzano», escoltado por cuatro destroyers, salió hoy para Palma de Mallorca, con el fin de traer los cadáveres de seis marineros que perdieron la vida a bordo del buque auxiliar «Barletta», bombardeado por los rojos de Valencia.

Se acusa a los aeroplanos del gobierno de Negrín de haber atacado al «Barletta» el 28 de mayo en Palma de Mallorca, el día anterior al bombardeo del crucero alemán «Deutschland».

---

CIUDAD MEXICO, junio 8. AP. Un público numeroso se reunió hoy en la estación ferroviaria para recibir a los niños que han llegado a México procedentes de Bilbao.

Los 481 niños huérfanos fueron obsequiados con dulces, frutas y dinero en todas las estaciones en que se detuvo el tren durante el viaje desde Veracruz.

Dos niños quedaron en el citado puerto por hallarse enfermos.

Los pequeños refugiados fueron alojados esta noche en una escuela del gobierno y mañana seguirán viaje a Morella.

## Prieto declara que eran españoles y no rusos los tripulantes de los aviones que atacaron al "Deutschland"

Las obras que se están realizando, por el Gobierno rojo, en el puerto de Valencia, fueron atacadas al amanecer por los aviones nacionalistas, los que lanzaron noventa bombas

VALENCIA, junio 8. (Del Herald Tribune.) (Por James Minfie). La controversia sobre el reciente bombardeo del acorazado alemán Deutschland», volvió a surgir hoy al negar el ministro de defensa español, Indalecio Prieto que la tripulación de los aviones en cuestión, era rusa.

Dijo Prieto: «El ministro de Defensa declara y puede probar que, toda la tripulación de los dos veloces aviones de bombardeos que llevaron a cabo las operaciones, era española.

Las órdenes por escrito fueron antes dadas al comandante de nuestro escuadrón para la protección de los destructores que aquella noche recibieron órdenes de hacer, e hicieron, un ataque contra Ibiza, en las Islas Baleares. Las fuerzas aéreas recibieron órdenes de limitarse a hacer reconocimiento en la vecindad, donde los destructores habrían de atacar para determinar el acercamiento de los buques enemigos hacia la base roja y replicar cualquier ataque que se les hiciera desde la tierra o el mar. Estas órdenes fueron estrictamente cumplidas.

**Las obras que se están realizando en el puerto de Valencia fueron hoy bombardeadas**

Las obras que se están realizando en la bahía de Valencia fueron bombardeadas hoy al amanecer por los aviones nacionalistas que lanzaron unas noventa bombas. Muchas de éstas cayeron en el agua, donde mataron gran cantidad de peces sin causar daño. Otras bombas cayeron en tierra.

Los habitantes de Valencia fueron súbitamente despertados a las tres y cuarenticinco a. m. de hoy por los pavorosos aullidos de las sirenas. Este corresponsal se vistió apresuradamente y bajó con otros huéspedes al comedor del hotel, considerado el más seguro lugar del edificio.

En breves minutos los disparos de la artillería antiaérea comenzaron a atronar el espacio seguidos de rápidas detonaciones que parecieron haber tenido lugar a unas dos millas de distancia. Todo el mundo sintió indescriptible alivio al darse cuenta de que los aviones enemigos no se acercarían más. Este corresponsal contó unas noventa detonaciones. Al principio fué fácil contar las primeras cincuenta, porque todo el mundo escuchaba anheloso y callado. Un minuto después, dejaron caer los aviones enemigos su segundo cargamento el que fué más difícil de contar porque ya el miedo nos paralizaba las lenguas.

**SANDALIAS DE COCODRILO PARA MUJER A $6.75**

Estilos preciosos. Tacones cómodos y a gusto de Ud. Altos, bajos, como más le agraden y también carteras, zapatillas, cinturones y mil artículos para regalos.

**LA CASA DEL PERRO**
**NEPTUNO 38**

## Cuando se ha vertido sangre alemana no se puede remediar la situación con tinta, manifestó Hermann Goering

En Alemania, sin embargo, se cree que el optimismo inglés pudiera resultar prematuro, y se insiste en que la nación atacada debe quedar en libertad de tomar medidas defensivas

ROMA, junio 8. (H.T.).—Se aseguró aquí, esta noche, después de terminarse los conversaciones entre Sir Eric Drummond, Embajador inglés, y Galeazzo Ciano, Ministro italiano de Relaciones, que Italia, tras de celebrar nuevas consultas, con Alemania, estará dispuesta a retornar al Comité internacional de neutralidad.

La única diferencia que Berlín y Roma han venido manteniendo contra el proyecto inglés de los 3 puntos, se refiere a la cuestión de la defensa inmediata e individual por cualquiera de los barcos de la patrulla internacional que sea atacado. Los fascistas sostienen el derecho de tomar represalias.

Drummond aseguró a Ciano, que tanto Inglaterra como Francia, no niegan en modo alguno el derecho de cualquier barco a defenderse de los ataques, pero que no pueden autorizar las represalias contra las ciudades indefensas, llenas de mujeres y niños.

Otros puntos del programa inglés, son las garantías de que los nacionalistas y los rojos habrán de respetar los barcos, y el establecimiento de zonas de seguridad, que han sido ya aceptados por Alemania e Italia.

**Inglaterra cree haber hallado la fórmula**

LONDRES, junio 8. (H.T.).—Inglaterra, siempre optimista, cree poder lograr el regreso de Alemania e Italia al Comité no intervencionista de Londres, mediante el hallazgo de una fórmula apropiada que permita que esas dos naciones vuelvan al seno de la organización internacional, salvando su orgullo y dignidad.

Alemania, ahora con el completo apoyo italiano, insiste en que cualquier ataque contra los aviones de guerra que forman la patrulla del control naval, da derecho a los aviones de la nación atacada a tomar inmediatamente las medidas que estime necesarias, es decir, represalias, como ocurrió en el incidente de Almería, donde la población, todavía ignorante del bombardeo del buque de guerra «Deutschland», por los aviones rojos, fué despiadadamente bombardeada durante media hora por una flotilla alemana. Inglaterra y Francia sostienen que esto significa una intervención en el conflicto español.

Así, pues, Inglaterra ideó un plan mediante el cual, se establecen zonas de seguridad en aguas españolas, y se harán consultas entre Alemania Italia, Francia e Inglaterra en caso de que algunos de sus navíos, prestando servicio de patrulla naval vuelva a ser atacado. Tanto Italia como Alemania, no sintieron entusiasmo alguno sobre las consultas que las consideran solo una excusa para no actuar. El general Hermann Goering, expresó correctamente el punto de vista italo-alemán, al decir: «Cuando se ha vertido sangre alemana no se puede remediar la situación con tinta».

Esta actitud pareció dar al traste con las proyectadas consultas, pero los hábiles políticos ingleses al parecer han hallado una fórmula salvadora y sugieren hoy, que esas consultas se hagan con miras a una acción inmediata. Esto incluye en el plan la palabra acción, tan amada hoy de los alemanes, pero al mismo tiempo prohibe la previa consulta y hace que la posible actuación sea el resultado de las consultas entre las cuatro potencias.

El Gobierno inglés parece tener gran fe en la nueva fórmula y se siente muy optimista, pero la situación de Berlín indica que ese optimismo inglés, bien pudiera ser prematuro. Berlín insiste en que las consultas internacionales no habían de convertirse en una artimaña para lograr la inacción, sino que la nación atacada debe quedar en libertad de tomar sus «medidas defensivas», y que las consultas se basen en la imperiosa necesidad de recurrir a la acción, en la cual, las cuatro potencias serían llamadas a participar.

Las últimas explicaciones dadas a Londres por Berlín afirman las esperanzas inglesas de una pronta solución, y otras sugerencias recibidas en Whitehall tal como la hecha por Francia (a inspiración de Rusia) para revisar totalmente el sistema de patrullas navales se pueden tomar en consideración más tarde.

**En los círculos diplomáticos se cree que Alemania aceptará las nuevas proposiciones inglesas para el retorno de ese país e Italia al Comité de Londres**

LONDRES, junio 8. (AP).—En los círculos diplomáticos se predecía hoy que Alemania aceptará las proposiciones revisadas últimamente por la Gran Bretaña para establecer una patrulla unificada alrededor de España.

Los informantes creen que el embajador alemán, Joachin von Ribbentrop, regresará de Berlín mañana, y conferenciará en seguida con Anthony Eden, secretario de Relaciones Exteriores.

Inglaterra ha pedido el retorno de Italia y Alemania al Comité de Neutralidad, en las siguientes condiciones:

Primera: Que se les darán seguridades contra futuros ataques a los buques de la patrulla internacional.

Segundo: Que se crearán zonas de seguridad para los buques neutrales.

Tercero: Que las potencias conferencien inmediatamente que uno de los dos párrafos anteriores sea violado.

---

ROMA, junio 8. (AP).—Un despacho de Londres, recibido por el «Osservatore Romano», da cuenta de que «en un centro bien enterado se anuncia que Alemania e Italia están de acuerdo en volver al Comité de Neutralidad de Londres».

En los centros oficiales fascistas, al enterarse del despacho en cuestión, manifestaron que tal acuerdo es prematuro.

## Francia propone el establecimiento de observadores neutrales en los barcos, que vigilen la costa hispana

Cinco nacionalistas de un grupo de cuarenta que habían estado asilados en la Embajada checoeslovaca en Madrid, desaparecieron de ese país, creyéndose fuesen a Alemania

PARIS, junio 8. (AP).—Francia ha propuesto que se vigorice el control de la neutralidad española como medio de lograr la cooperación italogermana para el restablecimiento de la patrulla internacional de no intervención.

La proposición francesa está contenida en una nota contestando al ruego que hizo Inglaterra de sugestiones acerca de la manera de atraer a Alemania e Italia al Comité.

Recomienda Francia la unificación de las flotas de las cuatro potencias con la cooperación de las naciones que participan en el Comité y el establecimiento de observadores neutrales a bordo de los buques de guerra.

Un representante del Ministerio de Estado dijo que la nota ha sido entregada al embajador inglés Sir Eric Phipps, agregando que Francia está dispuesta a aceptar cualquiera medida que tienda a aumentar la solidaridad de la flota».

En los centros diplomáticos autorizados se declaraba hoy que Francie e Inglaterra continúan opuestas a las amenazas de Italia y Alemania de recuperar su libertad de acción en el caso de que se produzca otro incidente análogo al bombardeo del crucero «Deutschland».

Se dice que las dos potencias están dispuestas a legitimar la defensa en el caso de un ataque sin provocación, pero que creen que la consulta y las medidas disciplinarias deben sustituir a las represalias en caso de cualquier incidente futuro.

Prevalece optimismo en los centros oficiales, donde se cree que Alemania e Italia volverán a ocupar sus puestos en el Comité de Neutralidad esta misma semana, dejando que los detalles de la nueva colaboración naval se determine por el Comité.

**Cinco nacionalistas españoles internados en Checoeslovaquia, han desaparecido**

PRAGA, Checoeslovaquia, junio 8. (AP).—Cinco nacionalistas españoles que se hallaban refugiados en este país, desaparecieron hoy de Wartenburg, cerca de Turnov, donde se hallaban bajo la vigilancia de la policía checa, y se cree que tomasen rumbo a la frontera alemana, que se encuentra a unas veinte millas de distancia.

Pertenecían a un grupo de cuarenta y ocho nacionalistas que se refugió en Wartenburg después de haber estado asilados en la Legación de Checoeslovaquia en Madrid.

Los nacionalistas fueron traídos a Checoeslovaquia con la promesa hecha al Gobierno de Valencia de que no se dedicarían a actividades contra el mismo.

Varios de los nacionalistas habían solicitado recientemente que se les concediera permiso para volver a su país, pero no habían logrado que se les complaciera.

**Dr. ROSATI**
DENTISTA
O-Reilly 67 — Tel. A-9422

## DEL MOMENTO NACIONALISTA ESPAÑOL

Esta propaganda que dirige el Dr. Francisco J. Almodóvar se radia todos los días por las estaciones «CMCD» (onda larga, 950 kc.), y «COCD» (onda corta, 6,130 kc), ambas de «La Voz del Aire». Radiodifusión auspiciada por el Comité Nacionalista Español. Oficinas: altos del Banco de Comercio, por Obrapía. Teléfono: M-9086. Apartado de correos número 2574.

Audición de la mañana: de 1.00 a 1.30 p. m., que se dirige de manera especial a los radioescuchas del interior de la República.

Audición de la noche: de 8.45 a 9.00, que va dedicada en particular a los oyentes de la Habana.

**Pro-Madrina de Guerra**

A continuación transcribimos tres cartas en demanda cariñosa de tan singular cooperación espiritual. Seguiremos en días sucesivos con otras epístolas encaminadas al mismo fin

Oviedo, 9 de abril de 1937.

Señor Director del DIARIO DE LA MARINA. Habana.

Muy distinguido señor mío:

Por conocer su acendrada caballerosidad y su simpatía por la causa imperial de nuestra España, que es el cenit de nuestra civilización, esperamos de su amabilidad, se sirva dar publicación en el diario de su digna dirección, a la siguiente solicitud de guerra:

**Madrina de Guerra para el frente de Oviedo**

Solicitan madrina:
Cándido Fernández Flores.
Santiago Ruiz Pérez.
Manuel Olay Cabal.
José Ramón Pria Escobedo.
Manuel del Rosal.
Remitir, a ser posible, fotografía.
Dirigir contestación a Farmacia Olay, Oviedo, Cabo Noval, 2.

No esperamos menos de su amabilidad se digne autorizar esta inserción, con lo que procurará un rato de distracción a sus ahmos., attos., S. S., Q. E. S. M.,

(fdo.) **Manuel Olay.**

Arriba España.
Arriba Falange.
Viva Oviedo.
Viva Franco.

---

Frente de «El Crucero Montija»
Burgos, 20 de abril de 1937.

Señor Director del DIARIO DE LA MARINA. Habana.

Muy señor nuestro:

Los que a continuación se relacionan, soldados de la Nueva España solicitan de usted tenga la bondad de insertar sus nombres en el diario de su digna dirección, solicitando madrina de guerra de esa tierra hermana.

Esperando de la buena mujer cubana tendrá en cuenta esta súplica de los hermanos de sangre y lengua que luchan por el buen nombre de España y del mundo entero.

Por lo que le quedarán altamente agradecidos y en especial este suyo afmo. S. S., Q. E. S. M.,

(fdo.) **Guillermo Crespo Estévez.**

D. José Alonso Martínez de Celada, Capitán Guardia Civil; D. Ramón Bienes, Alférez Médico; Mario del Amo, Subjefe de Bandera de F. E.; Guillermo Crespo Estévez, motorista Guardia Civil; Aquilino Rodríguez, Guardia Civil; Pascual Cabezas, Guardia Civil. Encuadrados en el Segundo Batallón de Falange Española, en el frente de «El Crucero Montija», Burgos.

---

Oviedo, 23 de abril de 1937.

Señor Director del DIARIO DE LA MARINA.

Distinguido señor:

Me dirijo a usted como Director de ese periódico tan conocido en España, suplicándole inserte en él mi deseo de tener en ese bello país una madrina de guerra. Soy Alférez del Ejército de Franco, el cual representa a España, a España Imperio, a la España de Colón.

Perdone, señor Director, mi atrevimiento, hijo de mis simpatías por la Perla del Atlántico.

Muchas gracias anticipadas y un abrazo a nuestros hermanos de allá de los mares, su servidor,

**B. Calahozo.**

Bernardo Calahozo Vallmeras, Alférez del Regimiento de Milán número 32. (Ejército de Franco, Oviedo, España).

---

No dudamos que estos soldados de la causa nacionalista encontrarán afectuosa acogida en el corazón magnánimo de la mujer cubana, pronta siempre a enjugar lágrimas y aligerar las cargas del dolor y del sacrificio.

**F. J. A.**

**RESULTO HERIDO EL ESPOSO DE UNA NOVELISTA INGLESA, POR EL BOMBARDEO NACIONALISTA DE LAS LINEAS ROJAS DE LA GRANJA**

VALENCIA, junio 8. (AP).—Wogam Phillips, esposo de Rosamund Lehmann, novelista; resultó herido hoy, a consecuencia del bombardeo de La Granja, a 33 millas al noroeste de Madrid, por los aviones nacionalistas. Prestaba servicios en una ambulancia británica a retaguardia de las líneas del Gobierno.

Isodor Kupthick, de Canadá, que manejaba la ambulancia, resultó muerto.

**SE ENCUENTRA ATACADA DE PARALISIS LA UNICA HERMANA VIVA DE LENIN**

MOSCU, junio 8. (AP).—María Ilyinisha Ulianova, de 59 años de edad, única hermana viva de Nikolai Lenin, se encuentra enferma, víctima de un ataque de parálisis.

Desde 1931 no goza de salud y por esa razón se retiró de la redacción del periódico «Pravda».

## *SOBRE EL LUGAR DEL NACIMIENTO DEL GENERAL MOLA*

Habana 4 de Junio de 1937.

Señor Director del DIARIO DE LA MARINA.

Ciudad.

Muy distinguido señor:

En la edición primera del popular periódico de su acertada dirección fecha de hoy, al detallar la muerte del glorioso General Emilio Mola, se dice que hay dos versiones acerca del lugar de su nacimiento, pues mientras una dice que es nacido en Cuba, la otra afirma que nació en España. Y a fin de que desaparezca toda duda respecto del lugar donde vió la primera luz el insigne General desaparecido, puedo asegurarle que nació en Cuba, pues me honro en manifestar que me ligaron estrechos lazos de amistad con toda la familia por parte materna, tanto a su señora madre Ramona, como a sus tíos, Pepe, Leoncio y Lino Vidal, todos hijos de don Salvador Vidal, al que tuve el gusto de conocer, como también conocí y traté, al capitán de la Guardia Civil don Emilio Mola, padre del malogrado General. Por si mis afirmaciones pudieran ofrecer alguna duda a ciertos elementos que no creen más que lo que les conviene, inserto a continuación copia literal del acta de nacimiento del nunca bastante sentido General Emilio Mola.

Al Folio 160 vuelto del Tomo 4 de la Sección de Nacimientos del Registro Civil de Placetas, consta la siguiente Acta. Número ciento setenta y nueve EMILIO RAMON MOLA Y VIDAL. En la Villa de Placetas, a las nueve de la mañana del día doce de julio de mil ochocientos ochenta y siete ante Don Manuel Soto y Fernández, juez Municipal suplente y Don Antonio Capestani y Camejo Secretario, compareció don Emilio Mola y López, natural de la Ciudad y Provincia de Barcelona, mayor de edad, casado y capitán de la Guardia Civil con residencia accidental en esta Villa, presentando con objeto de que se inscriba en el Registro Civil un varón y al efecto, como padre del mismo declaró: Que dicho niño nació en la casa del declarante el día nueve del actual a las once de la mañana. Que es hijo legítimo del declarante y de su mujer doña Ramona Vidal y Caro, natural de Corralillo, Provincia de Santa Clara, mayor de edad, dedicada a las labores de su sexo y domiciliada en el de su marido. Que es nieto por línea paterna de Don Joaquín Mola Martínez, natural de Alicante, provincia de idem, ya difunto; y de doña Josefa López de Estévez natural de Tarragona, Provincia de idem, también difunta. Y por línea materna de Don Salvador Vidal Tapia, natural de Navardes, provincia de Barcelona, del comercio y vecino de Camajuaní, Provincia de Santa Clara; y de doña Rosario Caro y Reyes, natural de Río Grande Prov. de la Habana, dedicada a las labores propias de su sexo y domiciliada en el de su marido.

Y que al expresado niño se le había puesto el nombre de Emilio Ramón. Todo lo cual presenciaron como testigos Don Hipólito Pico y Jarén, natural de Rivadeo, Provincia de Lugo, mayor de edad, soltero, del comercio y domiciliado en esta Villa; y Don Fernando Cruz y Pina, natural de Sancti Spíritus, provincia de Santa Clara, mayor de edad, soltero, del comercio y domiciliado en esta Villa. Leída íntegramente esta acta e invitadas todas las personas que deben suscribirla a que por sí mismas la lean, si lo estiman conveniente, se estampó en ella el sello del Juzgado Municipal y la firmaron el Sr. Juez, el declarante y los testigos y de todo ello como Secretario Certifico: Manuel Soto. Emilio Mola López. Hipólito Pico. Fernando Cruz. Antonio Capestany.

Si Ud. estima oportuna esta aclaración, dándole cabida en su leído DIARIO DE LA MARINA, se lo agradecerá su más atento, s. s. y devoto, **Evaristo Cavada.**

S.C. Aguila 112.

M.E.C.D. 2016

# JUEGA ESTA SEMANA EL CLUB YARA CON LOS CARIBES DE LA UNIVERSIDAD

## SE DECIDE ESTA NOCHE EL CAMPEONATO DE SQUASH TENNIS EN EL MIRAMAR YACHT CLUB

SPORTS DIARIO DE LA MARINA SPORTS
PAGINA CATORCE LA HABANA, MIERCOLES, 9 DE JUNIO DE 1937 AÑO CV

## TOPICOS FUTBOLISTICOS

**Por PETER**

—El festival del día 27.
—El Barcelona en México.
—El beneficio a Berges.

Uno de los grandes acontecimientos futbolísticos que tenemos en perspectiva, será el festival que viene organizando el Centro de Detallistas a beneficio de su Sección de Beneficencia.

Se efectuará el día 27 en el gran Stadium Cerveza Tropical, y el programa se comprondrá de tres interesantes partidos en los cuales se discutirán hermosos trofeos que han sido donados por Crusellas, La Corona y el Centro de Detallistas.

Los partidos que se anuncian son los siguientes:

«Academia Soto» y «Concepción Arenal», ambos del Campeonato Intercolegial.

«Deportivo Hispano América» e «Iberia Foot Ball Club»

«Juventud Asturiana», campeon Nacional del año pasado y ««Deportivo Centro Gallego», campeón de este año

El «Necaxa» ha ganado otro campeonato en México. Discutió la final contra el Asturias y ganó tres por dos, habiendo anotado el goal del triunfo, Luis Pérez; después que ambos equipos habían terminado el primer tiempo empatados a uno.

Y a propósito del futbol en México, debemos anunciar que ayer debió haber llegado a Veracruz, el equipo español «Barcelona», contratado por los Clubs mexicanos «Atlante» y América», para celebrar una serie de juegos.

Sobre esta jira de los dueños del Campo de las Cortes, dice un colega mexicano:

«No diríamos nada nuevo a los aficionados mexicanos ponderando en esta nota las excelencias del futbol español y, mucho menos, el magnífico historial de los visitantes. Todo cuanto ocurre en materia futbolística en España y en la Argentina, principalmente, es algo que los fanáticos de acá conocen minuciosamente Sin embargo, ya que un deporte como el futbol evoluciona constantemente y los jugadores cambian de cuadro a cada nueva temporada, hemos de consignar algunos datos que consideramos de interés.

Cada año, el F. C. Barcelona realiza excursiones por las principales capitales de Europa, y cada año, también, las más potentes oncenas del Viejo Continente pagan la visita actuando en uno o varios partidos en las Cortes que así se llama el viejo solar del prestigiado equipo levantino. Equipos de Francia, Bélgica, Italia Portugal, Checoeslovaquia, Austria Hungría y Alemania amén de las visitas extraordinarias a cargo de conjuntos sudamericanos, han pasado por el terreno del F. C. Barcelona midiendo sus fuerzas con estos entusiastas muchachos que frente a los grandes maestros supieron dar días de gloria al futbol español.

En las Corts, cayó vencido por 3-0 el Gimnasia y Esgrima de la Plata, por 3-2 el Vasco da Gama, de Río de Janeiro, por 3-0 el famoso Ambrosiana, de Italia, por 4-1 la Selección Chile Perú, por 5-1 el Peñarol siendo campeón del Uruguay por 4-0 el Ferencvaros, considerado el cuadro más potente de la Europa Central, y otros cuya lista se haría interminable.

Casi todos los jugadores que participaron en estas memorables jornadas, integran el equipo que dentro de pocos días será nuestro huésped. Unos también representaron a España en más de una ocasión y frente a las más formidables selecciones que pudieron formarse en Europa. Tales son el notable portero Urquiaga, el defensa Zabala, Argemí y García, Pedrol, un jugador completo y el famoso ala Ventoirá».

Un magnífico programa es el que señala la Federación de Futbol para el próximo domingo.

El festival balompédico de ese día dedicado a Berges. Constará de tres interesantes partidos. Nacional y Huracán el campeón y runner up de la Serie B. se batirán por la posesión de un hermoso trofeo. Ambos equipos se encuentran en una forma estupenda, pues mientras el segundo no pierde encuentro desde hace tiempo, el Nacional con su reciente serie con el Hispano ha aprendido bastante que pondrá en práctica para la conquista del citado trofeo.

Iberia e Hispano ocuparán el turno intermedio del programa discutiendo una copa donada por Manuel Ullo, directivo astur que ha querido cooperar al mayor auge de este homenaje a Berges.

Y como plato fuerte y para terminar la tarde gallegos y asturianos lucharán por la copa Curbelo, que se exhibe en la mueblería de este nombre en la calle San Ra[illegible] Este trofeo, verdadera obra de arte será el mejor aliciente que podrán tener los equipos contendientes para enfrascarse en una lucha titánica, tratando de ganorlos para su vitrina.

Organizada por Juventud Asturiana, «El Ruiseñor» será la verbena más atractiva sorprendente y original, por querer sus organizadores «Los Toros» de Juventud Asturiana, ofrecer a la juventud bailadora algo nuevo y desconocido.

«El Ruiseñor», tendrá la interpretación de los conjuntos musicales de Antonio María Romeu, Belisario López, Hermanos Martínez y Gloria Matancera.

El Club Deportivo Asturias, ofrecerá el sábado doce de junio el contraste de poder contemplar la belleza de miles de mujeres y que dará esta oportunidad para pasar la noche más agradable de la vida.

Solamente por sesenta centavos que valen las entradas de caballeros, le darán derecho a disfrutar de una verbena grandiosa, en el lugar más fresco de la Habana.

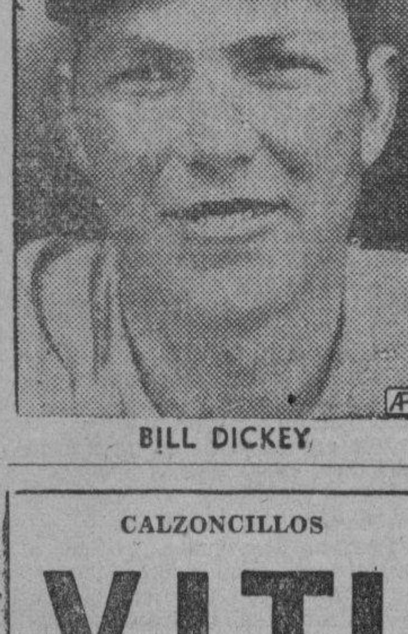

BILL DICKEY

CALZONCILLOS
VITI
PARA DELGADOS-ALTOS

# El Chicago White Sox derrotó en el game de ayer al N. Y. Yankees

Están empatados ahora en el primer lugar de la Liga por su triumfo de ayer tarde

CHICAGO, junio 8. (AP)—Mientras Thorton Lee alcanzó su tercera victoria de la temporada sobre los New York Yankees, con un score de 5 por 4, los Medias Blancas ganaron hoy para aumentar su cadena de triunfos consecutivos a diez games.

Como los Indios perdieron con el Boston, el éxito de los Sox lo colocó en el primer lugar, empatados con los campeones mundiales, que estaban a la cabeza de la Liga desde mayo 24.

Lee permitió nueve hits, y tuvo muchas dificultades con Di Maggio y Lou Gehring, que fueron responsables de todas las carreras de los Yankees. Di Maggio bateó su noveno home run del año y el cuarto en cuatro días, en el cuarto inning.

En el sexto después que Crossetti, había pegado un doble por el left y Red Rolfe un single, Di Maggio metió a Crosetti con un fly muy largo, Gehrig disparó entonces su octavo home run de la temporada, para meter a Rolfe delante.

Johnny Broaca, que comenzó a pitchear por los Yankees, tuvo que cederle el box a Johnny Murphy en el sexto, tras de permitir 13 hits. Un largo fly de Lee, con hombres en tercera y segunda, metió la carrera decisiva para el Chicago.

El score:

NUEVA YORK

| | V | C | H | O | A | E |
|---|---|---|---|---|---|---|
| Crosetti, ss | 4 | 1 | 1 | 3 | 5 | 0 |
| Rolfe, 3b | 4 | 1 | 1 | 1 | 2 | 0 |
| Di Maggio, cf | 4 | 1 | 1 | 4 | 0 | 1 |
| Gehrig, 1b | 4 | 1 | 3 | 10 | 1 | 0 |
| Dickey, c | 4 | 0 | 0 | 0 | 1 | 0 |
| Lazzeri, 2p | 4 | 0 | 1 | 1 | 2 | 0 |
| Powell, lf | 4 | 0 | 1 | 3 | 0 | 0 |
| Hoai, rf | 4 | 0 | 1 | 2 | 0 | 0 |
| Broaca, p | 2 | 0 | 0 | 0 | 0 | 0 |
| Murphy, p | 1 | 0 | 0 | 0 | 2 | 0 |
| Ruffing x | 1 | 0 | 0 | 0 | 0 | 0 |
| Totales | 36 | 4 | 9 | 24 | 13 | 1 |

x bateó por Murphy en el 9o.

CHICAGO

| | V | C | H | O | A | E |
|---|---|---|---|---|---|---|
| Radcliff, lf | 4 | 1 | 3 | 1 | 0 | 0 |
| Kreevich, cf | 4 | 0 | 2 | 3 | 0 | 0 |
| Walker, rf | 5 | 0 | 2 | 3 | 0 | 0 |
| Bonura, 1b | 4 | 1 | 2 | 13 | 1 | 0 |
| Appling, ss | 4 | 1 | 2 | 0 | 6 | 0 |
| Hayes, 2b | 3 | 0 | 0 | 2 | 3 | 0 |
| Piet, 3b | 3 | 1 | 1 | 1 | 1 | 0 |
| Sewell, c | 3 | 0 | 1 | 3 | 0 | 0 |
| Lee p. | 4 | 1 | 0 | 1 | 3 | 0 |
| Totales | 34 | 5 | 13 | 27 | 14 | 0 |

ANOTACION POR ENTRADAS

| | |
|---|---|
| New York | 000 103 000—4 |
| Chicago | 001 013 00x—5 |

SUMARIO:

Empujadores: Di Maggio 2, Gehrig 2, Kreevich 2, Sewel 2, Lee. Two base hits: Crossetti Radcliff, Walker, Sewell. Three base hit: Kreevich. Home runs: Di Maggio, Gehrig. Stolen bases: Gehrig. Sacrifice: Kreevich Hayes. Double play: Crosetti, Lazzeri, a Gehrig. Quedados en bases: New York 5. Chicago 10. Bases por bolas Broaca 2, Murphy 1. Strike outs: Lee 3 Hits a Broaca 9 en 5 y un tercio, Murphy 4 en 2 y dos tercios. Balk: Murphy. Perdió: Broaca: Umpires: Ormsby, Owens y Quinn. Tiempo: 1:40

# El Detroit Tigres bateó libremente y venció a los Atléticos del Filadelfia

Auker pitcheó como los ángeles blanqueando a los Atléticos de Connie Mack

DETROIT, junio 8. (AP). Elden Auker, veterano pitcher derecho de los Tigres, blanqueó hoy a los Atléticos de Filadelfia, permitiéndoles solamente un hit, para derrotarlos con score de 6x0.

Un two bagger de Bob Johnson, en el cuarto inning, impidió que Auker lograse el juego perfecto. Pero, el pitcher strukó a dos bateadores y le dió la base a cuatro, dominando ampliamente con su bola submarina.

El score:

FILADELFIA

| | V | C | H | O | A | E |
|---|---|---|---|---|---|---|
| Rothrock, cf. | 2 | 0 | 0 | 1 | 0 | 0 |
| Moses, rf | 4 | 0 | 0 | 2 | 0 | 1 |
| Werber, 3b | 4 | 0 | 0 | 0 | 3 | 0 |
| Johnson, lf | 4 | 0 | 1 | 1 | 0 | 1 |
| Hayes, c | 2 | 0 | 0 | 5 | 0 | 0 |
| Dean, 1b | 3 | 0 | 0 | 13 | 1 | 0 |
| Peters, 2b | 3 | 0 | 0 | 1 | 5 | 0 |
| Newsome, ss | 2 | 0 | 0 | 0 | 4 | 0 |
| Kelley, p. | 2 | 0 | 0 | 1 | 2 | 0 |
| Totales | 26 | 0 | 1 | 24 | 15 | 2 |

DETROIT

| | V | C | H | O | A | E |
|---|---|---|---|---|---|---|
| Fox, cf | 4 | 2 | 2 | 1 | 2 | 0 |
| Rogell, ss | 4 | 1 | 1 | 2 | 2 | 0 |
| Gehringer, 2b | 3 | 1 | 1 | 3 | 3 | 0 |
| Greenberg, 1b | 4 | 2 | 3 | 10 | 1 | 0 |
| Walker, rf | 4 | 0 | 1 | 1 | 0 | 0 |
| Goslin, lf | 4 | 0 | 1 | 3 | 0 | 0 |
| Owen, 3b | 3 | 0 | 1 | 3 | 4 | 0 |
| Tebbetts, c | 4 | 0 | 0 | 4 | 0 | 0 |
| Auker, p | 3 | 0 | 0 | 0 | 2 | 0 |
| Totales | 33 | 6 | 10 | 27 | 14 | 0 |

ANOTACION POR ENTRADA

| | |
|---|---|
| Filadelfia | 000 000 000—0 |
| Detroit | 102 021 00x$6 |

SUMARIO:

Empujadores: Greenberg 2, Fox, Goslin, Gehringer. Two base hits: Fox, Greenberg, Rogell, Walker, Johnson. Home runs: Greenberg, Fox. Sacrifice: Kelley. Double plays: Owen a Gehringer a Greenberg; Newsome, a Peters a Dean. Quedados en bases: Filadelfia 4, Detroit 7. Bases por bolas: Auker 4, Kelley 3. Strike outs: Auker 2, Kelley 4. Dead ball: Kelly a Owen. Umpires Kolls, Dineen y Hubbard. Tiempo: 1.37.

## "FLYING SCOT" GANA 15,000 DOLARES

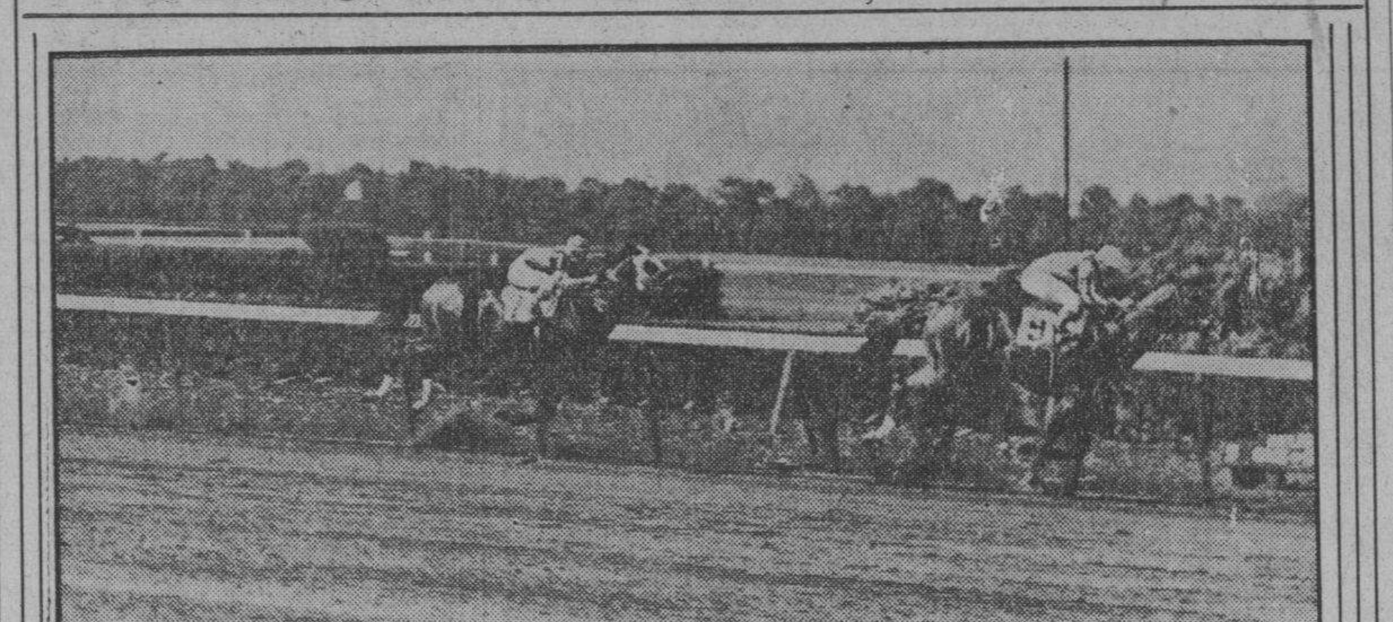

Con gran facilidad y gran ventaja sobre su más cercano rival, «Flying Scot» gana el clásico de la Withers Mile, en Belmont Park. Su victoria llevó 15.000 dólares al bolsillo de su dueño, John Hay Whitney. «Charing Cross» es el segundo.

# CON UNA QUINTA DERROTA TERMINO EL ONCE FRANCES AYER SU BRILLANTE PERO DESAFORTUNADA ACTUACION

Los Irlandeses ganaron 2 por 0 el 23 de Mayo a pesar de que Francia dominó durante todo el partido. Tienen que aprender el arte de no perder cuando se domina

### CRONICA ESPECIAL PARA EL «DIARIO DE LA MARINA»

PARIS, mayo 25 de 1937 (Editors Press).—Los 20,000 entusiastas que se dieron cuenta el 23 de mayo recién pasado en el Estadio de Colombres creían seguro que esta vez sí que el once seleccionado francés se iba a apuntar una victoria. Los demás se quedaron en casa sin deseos de asistir a una derrota más sobre las cuatro que ya había recibido el elenco internacional de Francia a manos de los de Austria, Bélgica, Hungría y Alemania.

Pero por quinta vez «le jour de gloire» no llegó. El público francés ha terminado por aceptar estas derrotas como una especie de maleficio. El equipo francés se muestra siempre superior en técnica y en acción, su defensa no falla, su estrategia es lucida, domina la cancha casi constantemente, pero cuando llega el momento de contar los goales siempre son más los del adversario. En esa tarde fatídica del 23 de mayo no sólo fueron más, sino dos contra cero en favor del seleccionado internacional del Irlanda.

Así terminó la temporada internacional europea de football para el maltratado once francés. Pocas semanas antes, el 21 de marzo, el mismo team francés fué vencido por el alemán en Stuttgart por 4 goals contra 0 y era la cuarta vez que el internacional francés se enfrentaba al ni internacional de la swastika; el 24 de enero había sido el once seleccionado de Austria el que había derrotado al mismo once francés por 2 goals contra 1 en el parque de los Príncipes en París, marcando la quinta victoria de Austria contra Francia. Y así Bélgica y así Hungría. Siempre quedando a los franceses el piadoso consuelo de que sus jugadores se habían mostrado superiores, pero la mala suerte...

El encuentro del 23 de mayo en Colombes casi debería hacernos creer en esa mala suerte. En el primer medio tiempo en que los franceses tienen el viento a su favor el goal irlandés está en peligro continuo, pero siempre de una manera u otra los franceses rematan mal. En los primeros minutos Lauri ataca y tira, pero casi matemáticamente en las manos del formidable guarda vallas Been, famoso héroe del Manchester Unido. Una arriada impresionante de Ignace levanta los corazones franceses, Ignace pasa a Lauri quien tira esta vez fuera de la red en los momentos en que Been estaba lejos del goal irlandés enteramente indefenso. Luego Been bien marcado deja el shoot libre a Courtois, el formidable delantero del team de Sechaux, quien tira por alto y la pelota rebota en el palo horizontal del goal irlandés en medio de exclamaciones de desesperación de los espectadores. Courtois y el rápido marsellés Ignace apuntan dos veces más a la puerta irlandesa, pero Been se había repuesto ya y estaba impasable. Otros dos ataques franceses resultan en corners que ni Aston y Lauri logran aprovechar. Ha terminado el primer tiempo y el score es 0-0 con una marcada superioridad de los franceses que dominaron por completo el campo.

El público entró a la segunda etapa seguro de que tanta mala suerte no podría repetirse y de que iban a presenciar esa cosa rara que se está haciendo una victoria francesa en una internacional de balompié. Así se ofrecen las cosas al comienzo con dos ataques sucesivos del incansable Courtois; pero de súbito el irlandés Lunne que había jugado de centro delantero en el primer «half time» y apareció de medio centro derecho en lugar de Jordan en el segundo, toma la pelota y tras rápida arrancada la pasa a Jordan quien la tira al goal del impasable Di Lorto (del Sochaux) que esta vez se dejó pasar al primer embate. Seis minutos más tarde (once del segundo tiempo) el delantero Browne recibe un pase de Jordan en la cabeza y coloca el segundo y último goal de la inexplicable jornada.

Lo que sigue es más sorprendente aún. Los grandes delanteros del Sochaux (vencedor de la Copa de Francia) Lauri y Couirtois hacen prodigios y aunque un crítico dice que «se perdieron en finezas inútiles», lo cierto es que mantuvieron casi minuto a minuto ocupado al guardavallas de Irlanda. Fructuoso (del Roubaix) llega varias veces al goal mismo y tira. Pero todo es inútil contra la «guigne» del elenco. Peen, el portero irlandés, parecía jugar a ratos solo contra los delanteros franceses; hasta sus errores se le convierten en ventajas, lo cierto es que la pelota nunca cayó en la red irlandesa.

«Tenemos que aprender, escribe Roger Malrek en Le Petit Parisién, el arte de ganar cuando dominamos» y Maurice Amagat escribe amargamente en «Excelsior», que el once internacional de Francia lo sabe todo menos «cómo ganar un match». Otro comentador se conforma con inscribir «una brillante derrota más» en el haber de las contiendas internacioneles del seleccionado francés y el público se marchó de Colombes conjeturando acerca de la continuada paliza sufrida por su once internacional, al cual quieren seguir considerando «el mejor conjunto de la Europa».

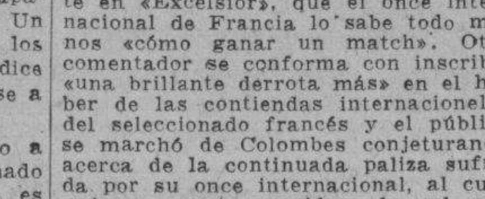

En Colombes, como en Stuttgart el 21 de marzo, el ambiente de cordialidad internacional compensó a Francia de su derrota deportiva. El encuentro de Stuttgart ha sido descrito como «la más significativa nota de cordialidad franco alemana de la post guerra y efectivamente los 70,000 alemanes que entraron al estadio y los 190,000 que se quedaron afuera, sin asiento, prodigaron sus aclamaciones cordiales a los visitantes franceses. En Colombes los franceses extremaron su cortesía y aplausos a los vencedores acaso con la idea de borrar la impresión de una «gaffe»; muchas de las banderas con que estaba adornado el Estadio eran italianas que se habían confundido con la de Irlanda...

LEFTY GOMEZ

# JACK KEARNS EN UNA CAMPAÑA DE RETORNO AHORA

El antiguo manager de Dempsey se dedica a empresario de boxeo y tiene alumnos

Jack Kearns, antiguo manager de Dempsey, jamás está contento a menos que esté hablando de dinero en cantidades fabulosas. Según él la prosperidad ha vuelto a Detroit. Se dedica al oficio del finado Tex Rickard, y dice que el boxeo está hoy día en pleno apogeo, que las ganancias derivadas de los matches que concierta son en la actualidad mayores que lo que jamás han sido y que por lo tanto él está en posición de ofrecer a los boxeadores que lo merezcan garantías jamás soñadas. «El cielo es el límite», ha dicho Kearns.

Aunque parezca una exageración lo antedicho, Kearns es en realidad un sagaz empresario. Cuando parecía que la pelea Louis-Braddock, en Chicago, iba a fracasar, él trató de ganarse a los boxeadores a su lado ofreciéndole a Braddock $400,000, que era la ganancia ofrecida en Chicago. Joe Foley, que era el promotor de esa pelea había cometido el error de usar sin la debida autorización el nombre de un opulento magnate de petróleo y parecía que todos los castillos en el aire iban a fracasar. Kearns entonces, viendo la oportunidad para una pingüe ganancia ofreció hacerse cargo del match en las mismas condiciones estipuladas en el contrato de Chicago. Sin embargo, Joe Triner, el millonario aludido, se concilió con Foley.

Kearns quisiera encontrar un buen oponente para Barney Ross, pues considera que el campeón de peso welter es una buena atracción de taquilla. Pero por lo pronto no hay en esa división nadie que pueda disputarle el título a Ross, a menos que sea Pedro Montañez, que no es peso welter, sino liviano.

El portorriqueño hubiera sido un buen contrincante para Ross en Nueva York, pero en Detroit, Kearns no está seguro de que recibirá la aprobación inmediata del público. Pedro nunca se ha presentado en el medio oeste de los Estados Unidos; todo lo que allí se sabe de él es la historia de sus repetidos triunfos en Nueva York y en el exterior, inclusive su victoria sobre Lou Ambers. Kearns duda si eso sería suficiente para atraer un buen público, y se propone primero concertar un match entre Montañez y cualquier buen peso welter para sondear la opinión pública. Eso demuestra su cualidad de negociante cauteloso.

A McLarnin, aunque es muy popular con los aficionados de Detroit, lo hizo a un lado nuestro empresario, porque él y Ross se han batido tres veces y porque las garantías que exigían los muchachos lo hacían dudar sobre las entradas. Lo cual diferencia de Tex Rickard en que el promotor de la «edad de oro» del boxeo acostumbraba jugar el todo por el todo.

La mejor atracción que tiene en manos Kearns por ahora es sin duda el diminuto K. O. Morgan. Este acaba de regresar de Inglaterra en donde se distinguió con numerosas victorias y los aficionados de su pueblo estaban ansiosos de verlo en acción. Se le dió la oportunidad al público después que el gladiador había sos tenido dos matches de rutina. La primera pelea en que se lució Morgan en Detroit fué contra Frankie Martin, el campeón canadiense. El mitch fué suspendido en el octavo round cuando Martin no pudo seguir y la Asociación Nacional de Boxeo de los Estados Unidos elevó a Morgan a la categoría de segundo heredero aparente al trono de Sixto Escobar. Un match por el campeonato entre los dos sería un magnífico negocio, dice Kearns y espera que pueda llevarse a cabo bajo sus auspicios.

Kearns tiene también escondido a otro «as», un peso máximo llamado Jimmy Alamick, que hasta ahora es muy conocido en su casa, pero que pronto, según espera el promotor de Detroit, será más popular que Jimmy Braddock o Joe Louis. Adamick tiene unos diecinueve nocauts a su favor hasta la fecha y cada día que pasa mejor ese excelente record. Todvía no está bien listo para los boxeadores más experimentados y por eso Kearns por lo pronto no quiere exponerlo contra heavyweights reconocidos. Es posible que el año entrante comience a figurar y que se grabe con sus puños una página inolvidable en la historia del pugilismo... ¡Alto ahí! Puede ser también que cualquier desconocido le dé un ignominioso nocaut antes que comience a figurar...

### CONTINUA EL CHINO SALGADO AL FRENTE DE LOS BATEADORES

A continuación damos los numeritos del Campeonato de base ball de la Liga Social de Amateurs de Cuba.

El team de los Omnibus Aliados continúa al frente de la procesión en el fielding y en el batting colectivo.

Además el chino Salgado sigue de leader de los bateadores siendo también el que más carreras ha empujado.

Un gran doble juego habrá el sábado en el Stadium de Galbán Lobo, Regla, batiéndose en el segundo turno dos «toros»: Regla Yacht Club y Luz Caballero.

**Batting Colectivo de los Clubs.**

| | V. | C. | H. | Ave. |
|---|---|---|---|---|
| O. Aliados | .200 | 39 | 56 | .280 |
| Dep. Hacienda | .174 | 20 | 46 | .234 |
| c. Republicana | .172 | 35 | (43 | .250 |
| Luz Caballero | .216 | 31 | 53 | .245 |
| R. Yacht Club | .205 | 33 | 48 | .234 |
| Dep. de Acosta | .194 | 17 | 42 | .216 |
| E. de Comercio | .178 | 25 | 23 | .797 |
| C. E. Guanabacoa | .177 | 23 | 31 | .175 |

**Fielding Colectivo de los Colubs**

| | O. | A. | E. | Av. |
|---|---|---|---|---|
| O. Aliados | .153 | 76 | 9 | .962 |
| E. de Comercio | .159 | 68 | 10 | .987 |
| R. Yacht Club | .158 | 57 | 12 | .047 |
| Ac. Republicana | .135 | 56 | 11 | .945 |
| Luz Caballero | .180 | 115 | 17 | .945 |
| Dep. Hacienda | .145 | 93 | 16 | .937 |
| Dep. de Acosta | .144 | 73 | 20 | .915 |
| C. E. Guanabacoa | .150 | 74 | 29 | .885 |

**Batting Individual**

| | V. | C. | H. | CE | Ave. |
|---|---|---|---|---|---|
| L. Salgado, O.A. | .21 | 5 | 11 | 8 | .523 |
| M. Avoy, DH. | .15 | 6 | 7 | 3 | .466 |
| G. Cordero, L.C. | .26 | 7 | 12 | 2 | .461 |
| R. Vassallo, L.C. | .11 | 4 | 5 | 0 | .454 |
| A. Espinosa, R.Y.C. | .23 | 3 | 10 | 0 | .434 |
| M. de la Paz, R.V.A. | .17 | 2 | 7 | 4 | .411 |
| R. Valdés, D.A. | .17 | 2 | 7 | 2 | .411 |
| J. Castañeda, RYC. | .20 | 5 | 8 | 5 | .400 |
| S. P. Baluja, D.H. | .20 | 2 | 8 | 1 | .400 |
| S. Cervantes, A.R. | .19 | 6 | 7 | 3 | .368 |
| T. Ruiz, DH. | .19 | 3 | 7 | 4 | .368 |
| R. Montero, O.A. | .14 | 4 | 5 | 3 | .357 |
| J M. Gómez, O.A. | .20 | 0 | 7 | 3 | .350 |
| J. A. Valdés, L.C. | .24 | 3 | 8 | 4 | .333 |
| J. Mesa, A. R. | .18 | 2 | 6 | 4 | .333 |
| A. Riestra, C.E.G. | .18 | 3 | 6 | 5 | .333 |
| L. Marrero, E.C. | .24 | 2 | 8 | 4 | .333 |
| J. Ramírez, E.C. | .12 | 3 | 4 | 1 | .333 |
| J. Amador, D. A. | .18 | 2 | 6 | 0 | .333 |
| P. Fernández O.A. | .25 | 6 | 8 | 3 | .330 |
| B. Coto, A. R. | .22 | 7 | 7 | 2 | .318 |
| J. Guerrero, E.C. | .23 | 4 | 7 | 2 | .304 |
| L. Pazos, A.R. | .10 | 4 | 3 | 3 | .300 |
| P. Laguardia, CEG | .10 | 0 | 3 | 0 | .300 |

**Record de los Pitchers**

| | G. | P. | Ave. |
|---|---|---|---|
| R. Vassallo, L.C. | 4 | 0 | 1000 |
| J. Beltrán, A. A. | 3 | 0 | 1000 |
| A. de la Cruz, E. C. | 2 | 0 | 1000 |
| S. Cubillas, O. A. | 2 | 0 | 1000 |
| M. Cordero, A.R. | 1 | 0 | 1000 |
| M. Corta, L.C. | 1 | 0 | 1000 |
| J. Batan, O. A. | 1 | 0 | 1000 |
| A. Ruiz, E. C. | 1 | 0 | 1000 |
| F. Castro, R.Y.C. | 1 | 0 | 1000 |
| J. Alvarez, R.Y.C. | 1 | 0 | 1000 |
| A. Rodríguez, D. H. | 1 | 1 | .500 |
| G. Roque, E.C. | 1 | 1 | .500 |
| E. Bofill, O. A. | 1 | 1 | .500 |
| A. Villares, C.E.G. | 1 | 2 | .333 |
| A Díaz, R.Y.C. | 1 | 2 | .333 |
| M de la Puente, D.A. | 0 | 2 | .000 |
| J. M. Mesa, C.E.G. | 0 | 2 | .000 |
| J. L. González RYC. | 0 | 1 | .000 |
| J. Comellas, E.C. | 0 | 1 | .000 |
| G. Rivero, O. A. | 0 | 1 | .000 |
| M. Fernández, C.E.G. | 0 | 1 | .000 |
| J Vázquez, D. H. | 0 | 1 | .000 |
| M. García, D. H. | 0 | 1 | .000 |
| R. Alvarez, D. H. | 0 | 1 | .000 |
| J. Puig, D.F. | 0 | 1 | .000 |
| J. Cruz, D. A. | 0 | 1 | .000 |
| E. Arceo, LC. | 0 | 1 | .000 |
| A. Valdés, D.H. | 0 | 1 | .333 |
| | 23 | 23 | |

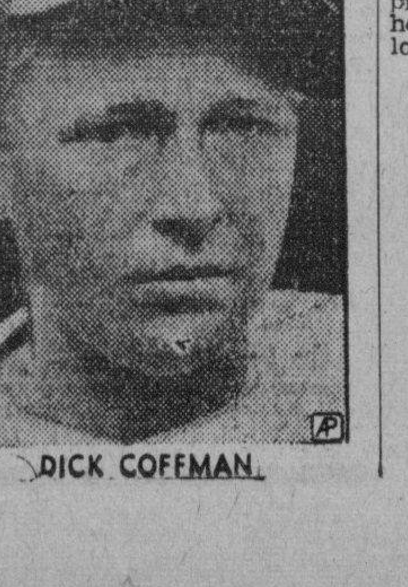

DICK COFFMAN

# LUZ CABALLERO JUGARA EL SABADO EN REGLA PARK

Causará buena impresión la visita de los populares muchachos de Artemisa

Un acontecimiento grato nos brinda para el sábado próximo la cartelera oficial del Campeonato de base ball de la «Liga Social». Nos referimos a la visita que esa tarde hará a los fanáticos de la Habana el notable conjunto del «Luz Caballero», la prestigiosa y veterana sociedad de Artemisa, cuyo team de base ball lucha francamente por el primer lugar en la contienda de los sociales.

Desde la tarde inaugural del Campeonato no nos había visitado de nuevo el potente trabuco artemiseño que, a las órdenes del glorioso veterano Alfredo Cabrera, piensa llevar el pennant social para el pueblo de la tierra más colorada que ojos humanos vieron. Y por lo tanto, la visita del «Luz Caballero» ha de provocar un lleno completo en los stands de «Galbán Lobo», pues, entre otros detalles sabemos que de la localidad artemiseña vendrá entusiasta y nutrida excursión. El equipo está a medio juego del lugar de honor, con un estado de cinco triunfos y una sola derrota. Está jugando el «Luz Caballero» un base ball inspirado, y cuenta con notables estrellas en su line up. Tienen los artemiseños, sobre todo, un ala derecha del infield, que es toda una muralla; como que está integrada por «Neno» Valdés, en la intermedia, Cordero en el campo corto y el «Colorado» Pérez en la almhadilla de las angustias.

Un team que, además, cuenta en sus filas con un Israel Rodríguez, un Sergio Martínez, un José Antonio Arias, un «Rigo» Núñez y un Genaro López, tiene que ser abierto luchador por el primer lugar. El pitching staff es formidable, y sus lanzadores responden a los nombres de fama en el base ball, como Pedri[illegible]o Ruiz, Vassallo, Costa y Rodríguez.

Claro está que en esto de la visita del «Luz Caballe[illegible]o» no estriba solamente el embullo de los fanáticos para trasladarse el sábado, como [illegible] solo hombre, a los grounds reglan[illegible]s. Tenemos, nada menos que el match de los artemiseños es contra el magnífico equipo del «Regla Yacht Club», el team que se ha captado todas las simpatías por su disciplina, su pimienta y los juegos impecables que ha brindado, bajo la experta dirección de Miguel Sotomayor. El encuentro, pues, será de Liga Grande desde principio a fin. El «Regla» cuenta en su conjunto con «Americano Díaz», el formidable ídolo Espinosa, Gálvez, King Kong González, Durán, Juan Manuel Torres, Juan y Luis Fernández, Julio Alvarez, el zurdito Marsal, que es el hombre de las simpatías, por su modestia y otros valiosos pinos nuevos como Castañeda, Sotolongo, Castro etc.

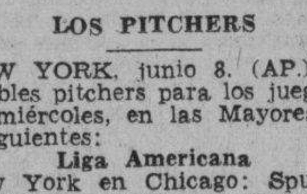

### LOS PITCHERS

NEW YORK, junio 8. (AP.)—Los probables pitchers para los juegos de hoy, miércoles, en las Mayores, son los siguientes:

**Liga Americana**

New York en Chicago: Spurgeon Chandler vs. Vernon Kennedy.
Filadelfia en Detroit: Caster vs. Tommy Bridges.
Boston en Cleveland: Ostermueller vs. Hudlin o Andrews.
Washington en San Luis: Deshong vs. Knott.

**Liga Nacional**

San Luis en New York, dos: Bob Weiland y Dizzy Dean vs. Clyde Castleman y Carl Hubbell.
Chicago en Brooklyn: Bill Lee vs. Hamlin.
Pittsburgh en Filadelfia: Billy Swift vs. Passeau.
Cincinnati en Boston, dos: Davis y Schott vs. Turner y Lanning.

# PERDIO AYER EL CLEVELAND CON EL BOSTON REDS

Johnny Allen explotó en el último inning, cuando parecía indicado para lograr el éxito

CLEVELAND, junio 8. (AP). Los Medias Rojas de Boston le cayeron a tres pitchers del Cleveland, conectándoles un total de siete hits, para hacer ocho carreras en el noveno inning y ésto les proporcionó una victoria de 10x8 sobre los Indios.

En esa entrada, la novena de Steve O-Neill marcaba una delantera de 8 por 2, cuando Doerr recibió la base para iniciar la última entrada. Entonces pitcheaba Johnny Allen y parecía encaminado a su tercera victoria de la campaña.

Tres sucesivos hits siguieron a la base por bolas y Heving salió a pitchear justamente a tiempo para cargar con la derrota. Heving permitió tres carreras más y fué sustituído por ..yatt, que permitió otras tres.

La derrota puso a los Indios a un juego del primer lugar, donde están emptados los Yankees y Chisox.

El score:

BOSTON

| | V | C | H | O | A | E |
|---|---|---|---|---|---|---|
| Mills, cf | 6 | 1 | 3 | 3 | 0 | 0 |
| Almada, lf | 5 | 1 | 2 | 1 | 0 | 0 |
| Cronin, ss | 4 | 1 | 2 | 3 | 2 | 0 |
| Foxx, 1b | 5 | 1 | 1 | 9 | 0 | 0 |
| Mc Nair, 2b | 5 | 2 | 1 | 2 | 4 | 0 |
| Higgins, 3b | 5 | 2 | 3 | 0 | 0 | 0 |
| Saffke, rf | 5 | 1 | 3 | 5 | 0 | 0 |
| Desoutels, c | 3 | 0 | 1 | 3 | 0 | 0 |
| Mc Kain, p | 1 | 0 | 0 | 0 | 0 | 0 |
| Dallesandro, x | 1 | 0 | 0 | 0 | 0 | 0 |
| Wilson, p | 1 | 0 | 0 | 1 | 4 | 1 |
| Doerr, xx | 0 | 1 | 0 | 0 | 0 | 0 |
| W. Ferrell, xxx | 1 | 0 | 0 | 0 | 0 | 0 |
| Marcum p | 0 | 0 | 0 | 0 | 0 | 0 |
| Totales | 42 | 10 | 16 | 27 | 10 | 2 |

x bateó por McKain en el 4o.
xx bateó por Wilson en el 9o.
xxx bateó por Doerr en el 9o.

CLEVELAND

| | V | C | H | O | A | E |
|---|---|---|---|---|---|---|
| Lary, ss | 5 | 0 | 1 | 1 | 3 | 1 |
| Weatherly, rf | 5 | 1 | 1 | 4 | 0 | 0 |
| Averill, cf | 4 | 1 | 1 | 4 | 0 | 0 |
| Trosky, 1b | 3 | 1 | 0 | 4 | 1 | 0 |
| Solters, lf | 5 | 1 | 2 | 2 | 0 | 0 |
| Hale, 2b | 3 | 1 | 0 | 6 | 1 | 0 |
| Pytlak, c | 2 | 1 | 0 | 5 | 1 | 0 |
| Hughes, 3b | 4 | 2 | 2 | 1 | 2 | 0 |
| Allen, p | 2 | 0 | 0 | 0 | 0 | 0 |
| Heving, p | 0 | 0 | 0 | 0 | 0 | 0 |
| Wyatt, p | 0 | 0 | 0 | 0 | 0 | 0 |
| Totales | 33 | 8 | 7 | 27 | 8 | 1 |

ANOTACION POR ENTRADAS

| | |
|---|---|
| Boston | 000 101 008---10 |
| Cleveland | 111 004 010— 8 |

SUMARIO:

Empujadores: Lary; Averill; Solters; Hughes 3; Allen; Almada; Cronin; Gaffke3: Desautells; Foxx 2 Higgins; W. Ferrell. Two base hits: Almada, Desautels, Mills, Higgins, Gaffke 2, Foxx, Mc Nair. Home run: Averill: Base robadas: Gaffke. Sacrifices: Hale, Allen 2, Desautels. Double plays: Pytlank, Lary, Hughes y Hale. Quedados en bases: Boston 9, Cleveland 7. Bases por bolas: Mc. Kain 4, Wilson 1, Allen 3. Strike outs: McKain 1, Wilson 1, Allen 4, Hits a McKain 2 en 3 innings; Wilson 5 en 5; Allen 12 en 8 Heving 3 en 0; Wyatt 1 en 1. Marcum 0 en 1. Dead ball: Wilson a Pytlak. Ganó: Wilson. Perdió: Heving. Umpires: Moriarty and Mc Gowan. Tiempo: 2:27

## NAYA Y GORDON CONTRA VARONA Y PILOTO EN EL MATCH FINAL POR EL CAMPEONATO DE SQUASH, HOY

El campeonato de squash que con tanto éxito ha venido desarrollándose en el Miramar, terminará en la noche de hoy cuando la pareja formada por Angel Naya y Manolo Gordon se enfrente con Andrés Varona y Augusto Piloto. El vencedor de este partido será proclamado campeón del Miramar Yacht Club y recibirá, además de los premios oficiales del Club, dos magníficas medallas de oro regalo del señor Alejandro Molina.

Las opiniones respecto a quiénes serán los triunfadores en este partido se encuentran muy divididas; mientras unos confían en las espinacas y en el riguroso entrenamiento de Manolo Gordon, otros lo esperan todo del coraje y entusiasmo del «inmenso» Piloto.

«Trocito» Naya y Andresito Varona aseguran su triunfo respectivo y el primero dice que se juega hasta la leche de su vástago «Bolito».

Teniendo en cuenta la importancia de este encuentro y la rivalidad existente, los organizadores del campeonato han solicitado de nuestro compañero Peter Fernández haga de juez en el partido.

Una gran concurrencia se espera asista a este juego que constituye el «hit» actual del Miramar.

A continuación ofrecemos el estado en que quedaron las parejas de primera y segunda categoría y el estado de la serie especial de desempate, cuyo final se celebra hoy.

| | Ganados | Perdidos | Average |
|---|---|---|---|
| **Primera categoría:** | | | |
| M. Gordon-A. Naya | 6 | 1 | 855 |
| L. Duthil-H. González | 6 | 1 | 855 |
| A. Piloto-A. Varona | 6 | 1 | 855 |
| A. Callava-E. Uriarte | 4 | 3 | 555 |
| R. Pérez-A. Molina | 3 | 4 | 428 |
| R. Solana-G. Llovet | 2 | 5 | 285 |
| M. Lomas-M. de la Fe | 1 | 6 | 142 |
| E. Pujals-G. Betancourt | 0 | 7 | Retirado. |
| **Segunda categoría:** | | | |
| C. Kates-J.-B. González | 5 | 0 | 1000 |
| T. Hermida-H. Lagomasino | 3 | 2 | 600 |
| T. Valledor-I. Quintana | 3 | 2 | 600 |
| J. Kates-S. Somodevilla | 2 | 3 | 400 |
| G. Veranes-D. Brandon | 1 | 4 | 200 |
| H. Gómez-A. Carrión | 1 | 4 | 200 |
| **Serie especial de desempate 1a. categoría:** | | | |
| M. Gordon-A. Naya | 1 | 0 | 1000 |
| A. Piloto-A. Varona | 1 | 0 | 1000 |
| L. Duthil-H. González | 0 | 2 | 0000 |

# HA TOMADO EXTRAORDINARIO INTERES LA CAMPAÑA QUE SE DESARROLLA ESTE AÑO EN LA "LIGA NACIONAL"

Los favoritos han perdido cuatro games, y tienen que jugar mucho para reaccionar. El Yara se impone. Un final espectacular debe esperarse este año. Próximos juegos. Detalles

### LOS REGLANOS HACEN UNA JUSTA PETICION

(Por Pedro GALIANA)

Que el campeonato de base ball de la Liga Nacional de Amateurs está más complicado que la situación de Europa no debe existir la menor duda, pues ello se desprende fácilmente del estado de los clubs, al recordarse cuales fueron los teams que salieron favoritos para ganar en la jornada.

Si el lector no está «medio tocado» del cerebro, debe recordar con nosotros que cuando los once conjuntos que integran el campeonato de 1937 hacían su preparación oficial para la justa, el 90 por ciento de los críticos afirmaron que «el pennant se discutiría entre el Fortuna y el Regla, concediéndose tan sólo ligero chance a la Marina y al Hershey».

La verdad es bien distinta, ahora. Y si usted echa un vistazo a los records verá que el Regla y el Fortuna han perdido precisamente más juegos que ningún otro club, con la posible excepción del Cubaneleco, cuya mala arrancada y pobres demostraciones de estos días, pasará a la historia del circuito, como uno de los «upsets» más grandes del campenato.

**Han perdido 4 games**

Si cualquiera hubiese dicho, antes de alzarse las cortinas de la season, que el Fortuna y el Regla iban a perder cuatro de sus primeros ocho encuentros, nosotros hubiésemos sido los primeros en reirnos en sus propias barbas. Y no hubiésemos tenido inconveniente en apostarle el último céntimo que destinamos a la leche de los muchachos, a que se equivocaban medio a medio. Sin embargo, la práctica ha sido distinta, y lo cierto y positivo es que tanto el Regla, como el Fortuna, han perdido esos cuatro games, para sepultar a los partidarios de ambos nines en un mundo de conjeturas.

Como ha podido ocurrir tal cosa, es algo que no vamos a discutir aquí por que todos están perfectamente enterados. La Liga Nacional ha batido este año todos los records de entradas conocidos, y esto significa que la Habana entera ha abandonado el descanso dominical para presenciar personalmente las peripecias del circuito. Huelga, por tanto, cualquier recordatorio de los acontecimientos. Pero, no puede negarse que la lucha es interesante, y que pese a la ventaja que poseen actualmente los Marinos, nadie puede asegurar que la novena ha de llevarse los honores de la season.

**Un final espectacular**

La afición debe prepararse para un final espectacular este año. El Regla y el Fortuna tienen que reaccionar, y como el Atlético, el Vedado y el Yara se han presentado jugando más que el año pasado, está claro que han de dar mucho que hacer a los líderes, sean estos los Marinos, los azucareros o los viejos del ADC.

Además, nosotros insistimos en afirmar, y creemos sinceramente, que el Teléfonos, la Universidad y el Cubaneleco han de jugar mejor de lo que lo han hecho hasta ahora, en la segunda vuelta, y opinamos así por que conocemos el base ball y sabemos que los «breaks» malos de hoy, se transforman generalmente en los «breaks oportunos» de mañana, para marcar las victorias o lo que es lo mismo: que la ley de los averages transforman en victorias, lo que hoy proporciona en derrotas.

**Juego de interés**

Esperando el alza de ls valores de estos clubs, que han comenzado lentamente, y sabiendo que equipos como el Fortuna y el Regla no pueden seguir perdiendo en la forma que lo están haciendo actualmente, creemos que los matches que faltan por celebrar en la primera vuelta, y todos los de la segunda han de tener extraordinario interés, ya que cualquier fallo puede decidir el futuro de un contendiente.

Por esta razón, los juegos del domingo serán todos de interés y proporcionarán a los fanáticos la oportunidad de presenciar duelos reñidos. El team del Teléfonos jugará con la Marina en el primer turno del Vedado Tennis, mientras Regla y Atlético se ven después. En Cubaneleco actuarán Hershey y Eléctricos a primera hora, mientras Yara y Universidad rompen el fuego, a segunda hora, para desgracia de Chichí Córdoba, que no sabrá a quien alentar en las tribunas.

**Petición reglana**

Los fanáticos de Regla, incidentalmente, nos han hecho ayer la siguiente petición:

«Regla, junio 7 de 1937.— Señor Pedro Galiana, Cronista de sports del DIARIO DE LA MARINA. Habana.— Señor: Los abajo firmantes, fanáticos entusiastas del base ball en este pueblo de Regla, nos dirijimos a usted rogándole haga llegar hasta los dueños del Stadium «Cubaneleco» la petición de que construyan una gradería de sol, ya que las condiciones económicas generales de esta población son bastante reducidas y muchos de nosotros nos vemos privados de ver al club con el cual simpatizamos al no poder disponer de los 30 centavos que cuesta la entrada a Glorieta.

Esperamos que usted acceda a nuestra solicitud y publique esta carta en su muy leída sección para que los señores mencionados la lean, con la esperanza de que nos complazcan lo antes posible. Quedamos atentamente, Fanáticos de Regla. S/c: Regla Base Ball Club».

### LOS JONRONEROS

NEW YORK, junio 8. (AP.)—Citamos a continuación los players de las Grandes Ligas que ayer batearon de home run.

| | |
|---|---|
| Greenberg, Tigres | 1 |
| Dimaggio, Yankees | 1 |
| Gehrig, Yankees | 1 |
| Fox, Tigres | 1 |
| Averill, Indios | 1 |
| Jensen, Piratas | 1 |
| Brubaker, Piratas | 1 |
| Todd, Piratas | 1 |

M.E.C.D. 2016

# ELDEN AUKER DEJO EN UN SOLO HIT A LOS ATLETICOS DEL FILADELFIA

## EMPATARON EN PRIMER LUGAR CON LOS NEW YORK YANKEES, LOS MEDIAS BLANCAS DE DYKES

SPORTS — DIARIO DE LA MARINA — SPORTS

AÑO CV — LA HABANA, MIERCOLES, 9 DE JUNIO DE 1937 — PAGINA QUINCE

(Por DAN)

Hemos retrocedido algunos años!

La lucha entre la Liga Social y la Unión Atlética de Amateurs vuelve a presentarse con más ímpetu que nunca, y parece tonto perder el tiempo tratando de arreglar el cotarro... Hace días nos unimos a la clarinada lanzada por otros diarios de la ciudad, recomendando a los Sociales que separasen de su seno a los atletas cuya descalificación es perfectamente conocida por todos, a fin de evitar que otros atletas más caigan por contagio y queden eliminados del Team Olímpico cubano, y la Social contesta con un pliego enorme, firmado por su Comité Ejecutivo, donde insiste en afirmar: (1) Que no reconoce beligerancia a ningún organismo para inmiscuirse en la calificación que pueda dictar la Liga en relación con los atletas que compiten en su seno, especialmente si la organización no ostenta reconocimiento oficial del Gobierno de Cuba... (2) Que no puede admitir que ese organismo continúe dictando pautas... y (3) que la Liga Social no puede admitir que extraños intenten abrogarse facultades para inmiscuirse en la vida privada de la Liga. Etcétera, etcétera.

Sobre este asunto diremos lo siguiente: Que nosotros sepamos, la Unión Atlética de Amateurs no ha intentado meterse nunca en la vida privada de la Liga Social, ni en la de ningún otro organismo, y no tiene ninguna intención de dictar pautas sobre lo que debe hacerse... Lo único que hace la Unión Atlética es actuar, dictaminando y tomando acuerdos, en relación con sus Estatutos para sus atletas, y claro está que le importa un bledo que los atletas que son descalificados por su Comité Ejecutivo, sigan compitiendo o no en la Liga Social o en cualquier otro circuito... La idea de que la Social separase de su seno a los atletas descalificados por la Unión, no partió de la Unión misma, sino de un diario de esta ciudad, al que nos unimos nosotros. Y ambos creímos así, por una razón muy sencilla: aunque la Liga Social entienda lo contrario, cuando llega el momento de seleccionar un team cubano que salga afuera a defender el pabellón nacional en justas internacionales u Olímpicas, es la Unión Atlética, no otro, el único organismo capacitado para garantizar como amateurs a los atletas criollos, y esta facultad que no es concedida por el Gobierno, sino por el Comité Olímpico Internacional, que no reconoce otro representante en Cuba que la UAA., perjudicará extraordinariamente a los atletas de la Liga Social, de categoría—que son muchos—que compitan con atletas descalificados desde hace tiempo, como el pitcher Beltrán, por ejemplo.

Tal vez para los cubanos, la Unión Atlética no tenga valor alguno, pero, la realidad es que cuando se trata de garantizar equipos aficionados en el extranjero, el Comité Olímpico Internacional y las Uniones Atléticas de otros países sólo admiten lo que sobre esto diga la Unión Atlética Cubana, y, nosotros, conociendo esto, tratamos de impedir que quedasen eliminados muchachos que pudieran formar nuestro equipo de base ball en la invasión olímpica que se hará a Panamá.

En estos momentos, por ejemplo, un team cubano de atletismo irá a Dallas, Texas, invitados por los altos oficiales de la Exposición Pan-Americana...

...Estos oficiales se dirigieron a la Unión Atlética de Cuba, no a la Liga Social, ni ningún otro organismo, y ello prueba elocuentemente que sólo aceptan a la UAA., como entidad capacitada para garantizar en Cuba la condición de amateur de los atletas criollos... José Angel Sordo, presidente de la UAA., acaba de hacer la selección del team cubano, sin fijarse si eran miembro o no de la Unión Atlética, y un grupo de muchachos irá a Dallas, a representarnos en atletismo... De haberse visto envuelto alguno de ellos en una descalificación de la Unión, no hubiese sido seleccionado, y aunque la Liga Social insiste en que la UAA., no tiene facultad para calificar atletas, lo cierto es que el atleta citado se hubiese quedado aquí. Y esta dificultad, que pudiera presentarse en el próximo viaje a Panamá, es la que nosotros queríamos evitar.. Pero, si la cosa es de pelearse a muerte, y sostener guerras que sólo perjudican a los atletas mismos, allá ustedes, que nosotros nos lavaremos las manos como el Pilato de la historia... Qué, después de todo, el asunto nos es bastante insípido.

Hablando de la Unión Atlética, quizás a muchos les interese saber que la Unión Atlética Americana ha enviado una invitación a la Unión Atlética local para celebrar una serie de base ball amateur a fines del mes de agosto, interviniendo en los juegos atletas de Miami y de la Habana... Los primeros matches deben celebrarse aquí, y la UAA., está considerando ta invitación, buscando la manera que no interrumpa el campeanato de la Liga Nacional... El match de las estrellas amateurs, incidentalmente, se efectuara el sabado 3 de julio en los terrenos del Vedado Tennis... Ya está acordado que una seleccion la haran los oficiales de la Liga Nacional, para ser dirigida por Reinaldo Cordeiro, manager del Fortuna, y la otra la escogerán los compañeros: Manolo F. de la Reguera, Adolfo Font, Sergio Varona y Pedro Galiana ,para ser dirigida por Sergio Varona...

Se rumora que próximamente será derogado el Artículo número34 del Reglamento de la Unión, por el cual se concede autorización a un atleta a representar a dos o más clubs en un año, siendo que el club a que pertenece no practique ese deporte que cultiva el atleta en otra entidad... Esto no es más que una consecuencia de los numerosos saltos de atletas registrados en los últimos tiempos, que llegaron a un clima cuando Carlos Noble dejó el número «tres» de la canoa junior del Vedado. para trasladarse con sus strokes al número «dos» de la tripulación de la Marina... Doctor Pedro Areny nos aclara que él va en la tournee a Colombia porque el propio ministro de ese país pidió al Vedado Tennis Club que enviasen un directivo en el contingente atlético que partira de aquí el día primero de julio.

# Con Grisson en el box le ganaron al Boston los "Reds" del Cincinnati

### El pitcher zurdo de los Reds, dió los nueve ceros y permitió solamente cuatro hits

BOSTON, junio 8. (AP). El zurdo Lee Grisson, que ha figurado en 18 games para los Reds de Cincinnati, propinó hoy una espesa lechada a los Braves de Boston, ganándoles con score de 4 por 0, tras de permitirles sólo cuatro hits.

Esto representó para Grisson su cuarta victoria de la temporada.

Los Rojos anotaron todas sus carreras al novato Lou Fette antes de que los Braves pudiesen registrar un solo out en el tercer inning. Bob Smith el veterano, sustituyó a Lou y mantuvo a los Rojos en cuatro hits en todo el resto del match.

El único chance de los Bees tuvo vida en el octavo, cuando Smith y Gil English, que sustituyó a Garms en el tercero, singlearon con un sólo out.

Ambas avanzaron cuando Moore falleció en un infield out, pero Tony Cuccinello elevó un fly al outfield por el tercer out.

El score:

| CINCINNATI | V | C. | H. | O. | A. | E. |
|---|---|---|---|---|---|---|
| Walker, cf | 5 | 0 | 1 | 4 | 0 | 0 |
| Cuyler, lf | 3 | 1 | 1 | 2 | 0 | 0 |
| Goodman, rf | 2 | 2 | 0 | 0 | 0 | 0 |
| Jordan, 1b | 4 | 1 | 3 | 11 | 2 | 0 |
| Davis, c | 3 | 0 | 1 | 5 | 1 | 0 |
| Riggs, 3b | 4 | 0 | 2 | 0 | 1 | 0 |
| Myers, ss | 4 | 0 | 1 | 1 | 4 | 1 |
| Grissom, p | 4 | 0 | 0 | 2 | 1 | 0 |
| Kampoiris, 2b | 4 | 0 | 0 | 2 | 3 | 0 |
| Totales | 33 | 4 | 9 | 27 | 12 | 1 |

| BOSTON | V | C. | H. | O. | A. | E. |
|---|---|---|---|---|---|---|
| Garms, 3b | 3 | 0 | 0 | 2 | 4 | 0 |
| English, 3b | 1 | 0 | 1 | 0 | 0 | 0 |
| Wastler, ss | 4 | 0 | 0 | 0 | 1 | 0 |
| Moore, rf | 4 | 0 | 0 | 3 | 0 | 0 |
| Cuccinello, 2b | 3 | 0 | 0 | 4 | 2 | 0 |
| Berger, lf | 4 | 0 | 1 | 0 | 0 | 0 |
| Di Maggio, cf | 3 | 0 | 0 | 3 | 0 | 0 |
| Fletcher, 1b | 3 | 0 | 1 | 8 | 2 | 0 |
| López, c | 3 | 0 | 0 | 6 | 1 | 0 |
| Fette, p | 0 | 0 | 0 | 0 | 0 | 0 |
| Smith, p | 3 | 0 | 1 | 1 | 1 | 0 |
| Totales | 31 | 0 | 4 | 27 | 11 | 0 |

ANOTACION POR ENTRADAS

Cincinnati . . . . . 202 000 000—4

Boston . . . . . 000 000 000—0

SUMARIO:

Empujadores: Jordan, Riggs, Davis 2. Two base hits: Cuyler, Jordan, Riggs Base robada: Goodman. Sacrifice: Cuyley. Double plays: Flecher a Cuccinello, Warstler a Cuccinello a Fletcher. Quedados en bases: Cincinnati 6. Boston 8. Bases por bolas: Grissom 4, Fette 3. Strike outs: Grisson 6, Fette 1, Smith 4. Hits a Fette 5 en 2 innings; Smith 4 en 7. Perdió: Fette. Umpires: Magerkurth, Parker y Moran,. Tiempo: 1.52.

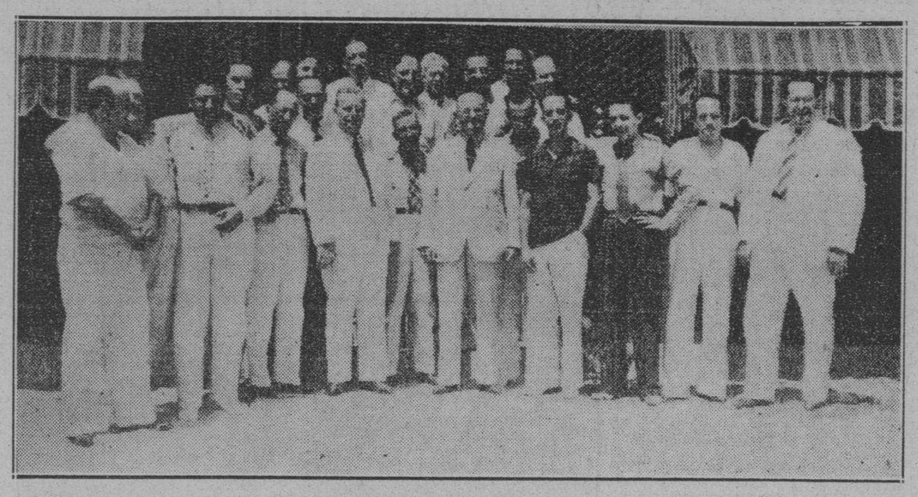

La concurrencia al almuerzo ofrecido por el comandante Mariné, Presidente de la Comisión Nacional de Boxeo y Luchas a sus principales colaboradores los periodistas, posa para nuestro fotógrafo a la entrada de «Mar y Sol», en Cojímar. Comisionados, cronistas deportivos y fanáticos cordializan en una misma aspiración al resurgimiento y la prosperidad del pugilismo en Cuba.

**Los líderes:**

| | |
|---|---|
| Hank Greenberg, Tigres | 15 |
| Dick Bartell, Gigantes | 11 |
| George Selkirk, Yankees | 10 |
| Joe Dimaggio, Yankees | 9 |
| Jimmy Foxx, Red Sox | 9 |
| Ducky Medwick, Cards | 9 |
| Alex Kampouris, Reds | 9 |
| Bob Johnson, Atléticos | 9 |

**Totales por Liga:**

| | |
|---|---|
| Liga Americana | 196 |
| Liga Nacional | 182 |
| Gran total | 378 |

# Vencieron los Piratas de Pie Traynor a los Filadelfianos ayer, 8x1

### Bauers no permitió mucha libertad a los Phillies dejándolos en una carrera

FILADELFIA, junio 8. (AP)—Bateando de hit en todos los innings, menos el primero y el octavo, los Piratas de Pittsburgh abandonaron hoy su cadena de derrotas, conquistando a los Phillies de Jimmy Wilson, con un score de 8x1 hoy.

Los Bucaneros conectaron un total de 13 hits, incluyendo home runs de Al T[illegible] Bill Brubaker y Woody Jensen [illegible] re los lanzamientos de Wayne Lam[illegible]ster y Leon Pettit.

El score fué:

| PITTSBURGH | V | C. | H. | O. | A. | E. |
|---|---|---|---|---|---|---|
| L. Waner, cf | 5 | 0 | 1 | 4 | 0 | 0 |
| Jense, lf | 5 | 1 | 2 | 2 | 0 | 0 |
| P. Waner, rf | 4 | 0 | 1 | 3 | 0 | 0 |
| Vaughan, ss | 4 | 1 | 1 | 0 | 2 | 0 |
| Suhr, 1b | 3 | 1 | 1 | 10 | 0 | 0 |
| Todd, c | 5 | 1 | 3 | 7 | 0 | 0 |
| Handley, 2b | 4 | 1 | 1 | 1 | 4 | 0 |
| Brubaker, 3b | 4 | 3 | 2 | 0 | 1 | 0 |
| Bauers, p | 4 | 0 | 1 | 0 | 4 | 0 |
| Totales | 38 | 8 | 13 | 27 | 11 | 0 |

| FILADELFIA | V | C. | H. | O. | A. | E. |
|---|---|---|---|---|---|---|
| Browne, rf | 4 | 1 | 1 | 0 | 0 | 0 |
| Martin, cf | 3 | 0 | 0 | 4 | 0 | 0 |
| Moore, lf | 3 | 0 | 1 | 3 | 0 | 0 |
| Camilli, 1b | 3 | 0 | 0 | [illegible] | | |
| Grace, c | 4 | 0 | 0 | [illegible] | | |
| Whitnez, 3b | 4 | 0 | 2 | 0 | 2 | 0 |
| Young, 2b | 3 | 0 | 0 | 6 | 3 | 0 |
| Arnovich, z | 1 | 0 | 1 | 0 | 0 | 0 |
| Scharein, ss | 4 | 0 | 0 | 3 | 4 | 0 |
| Lamaster, p | 2 | 0 | 1 | 0 | 2 | 0 |
| Atwood, zz | 1 | 0 | 0 | 0 | 0 | 0 |
| Pettit, p | 0 | 0 | 0 | 0 | 2 | 0 |
| Jorgens, p | 0 | 0 | 0 | 0 | 1 | 0 |
| Totales | 32 | 1 | 6 | 27 | 14 | 0 |

z bateó por Young en el 9o.

zz bateó por Jorgens en el 7o.

ANOTACION POR ENTRADAS

Pittsburgh . . . . . 021 102 101—8

Filadelfia . . . . . 001 000 000—1

Empujadores: Todd 2, L. Waner 2, Brubaker, Bauers, Handley, Jensen y Camilli. Two base hits: Browne, Suhr, Handley. Home runs: Todd, Brugaker, Jensen. Double plays: Scharein, Young y Camilli, Vaughan Handley y Suhr. Quedados en bases: Pittsburgh 9. Filadelfia 7. Bases por bolas: Lamaster 4 Pettit 2, Bauers 3. Strike uots La Master 2, Bauers 7. Hits a La Master 11 en 6 innings (o out en el 7o). Jorgens 0 en 1, Pettit 2 en 2. Perdió: La Master. Umpires: Goetz, Reardon y Pinelli. Tiempo: 2.

# COMENTARIOS DEPORTIVOS

### UN DESCUBRIMIENTO: EL CAMPEON MUNDIAL DE 1939

**Los expertos y el manager de Ralph Odell creen haber hallado el peso máximo más prometedor de todos los tiempos.**

Por «TEDDY» SANCHEZ

Aunque Joe Louis todavía no es campeón mundial, los empresarios de boxeo siguen su pesquisa frenetica de una «esperanza blanca» para derrotarlo. Acaba de anunciarse que ya se ha descubierto el Rey del Ring de 1939; es Raplh Odell, de 21 años de edad, oriundo del Medio Oeste norteamericano. Este muchacho, según los expertos, estará listo para ganar el campeonato dentro de dos años y defenderlo durante varios más (en el ring, se entiende, y no en los tribunales de justicia como se estila ahora).

El colega Grantland Rice, reputado como uno de los buenos críticos deportivos de Norte América dice que Odell tiene las piernas fornidas de Jim Jeffries, ojos penetrantes como los del baseballista Ty Cobb, hombros anchos como los de Max Baer y mandibula cuadrada a lo Gene Tunney. Carga dinamita en ambos puños, Pesa 203 libras (92 kilos), mide 6 pies, 2 pulgadas (1.83 metro) de estatura. Además, entre sus habilidades está la de poder correr 60 yardas (91 metros) en 10 y 1/5 segundos. Haciendo a un lado toda broma, la agilidad de piernas es una gran ventaja en el ring, pese a los que se burlan de Bob Pastor por su «derrota gloriosa» a manos de Joe Louis. El [illegible] de juego de piernas sacó ileso al muchacho neoyorquino de madre cubana.

Odell fué futbolista en el equipo de la Universidad de California del Sur. Ahí lo descubrió Mike Cantwell, antiguo preparador de Max Baer. Santwell es el mismo que se desvivió por decirles a Jim Braddock y a Joe Louis la manera de derrotar a Baer y cuando del campamento del entonces campeón lo llamaron nombres injuriosos por su solicitud, Cantwell ofreció enfrentarse él mismo con Baer y noquearlo.

Mike no tuvo la oportunidad de cumplir su amenaza, pero sus predicciones salieron al pie de la letra cuando Braddock le bailó «ochos» alrededor del Arlequin de Hollywood y Louis le dió nocaut en cuatro rounds.

Ahora Cantwell está preparando a Odell, de quien dice será el campeón mundial más formidable que hasta ahora haya existido. Junto con un amigo, Eddie Hart consiguió la ayuda financiera del millonario Hamlin Andrus, y se formó un sindicato que invirtió $15.000 para acondicionar al nuevo boxeador.

En un lugar remoto del Estado de Nueva York, dentro de la mayor reserva, el nuevo pugilista comenzó a adiestrarse en los rudimentos del «noble arte de defensa propia» a mediados de julio pasado. En enero estaba listo para su primera pelea contra John Neumann, un fornido exagente de policia que habia sostenido 100 encuentros y jamás habia recibido un nocaut. Odell le puso fuera de combate en el tercer asalto. Desde entonces se ha enfrentado con ocho más y todos, menos uno, han sufrido la misma suerte del primero. La excepción fué un zurdo que logró obtener un empate.

Después de ver una de las peleas, John Roxborough, uno de los managers de Joe Louis, dijo: «Me decían que Odell sería una amenaza seria para el titulo en el futuro; pero creo que ya lo es».

Odell espera ansiosamente la oportunidad de ensayar sus bien entrenados puños en alguna mandibula de fama, pero sus managers insisten en que ha de seguir noqueando desconocidos todavía por algún tiempo más. Su objeto es tal vez darle mayor experiencia. Se ha tratado de que salga a lucirse en una de las peleas preliminares a la de Braddock-Louis por el campeonato mundial.

El caso de Odell hace pensar en Tuffy Griffiths, también atleta universitario del Medio Oeste norteamericano. Tuffy tenía toda la apariencia de ser un gran derrocador de campeones. Se lució tanto en Chicago que el Madison Square Garden le concedió la oportunidad de batirse con Braddock en su debut neoyorquino... No queda más que decir: todos saben como Braddock comenzó su resurgimiento que lo llevó hasta el mismo campeonato a costa del infortunado Griffiths, en tres rounds.

Otro universitario del Medio Oeste, Monte Munn, fué llevado tan cuidadosamente como hoy día se prepara a Odell. Monte sostuvo algunas peleas con éxito en Nueva York y luego se enfrentó al veterano George Godfrey. El negro sonriente lo dejó pelear a su manera durante varios rounds hasta que un puñetazo de Munn hizo tambalear al veterano. Entonces Godfrey puso manos a la obra: con un puñetazo bien dirigido a la región de los riñones desarmó a su rival y lo puso K. O. sin pérdida de tiempo.

Si fuera por su muy religiosa madre, Odell probablemente abandonaría el pugilismo para siempre. Ella jamás ha temido por lo que pueda sufrir su hijo en el cuadrilátero, pero tiene miedo de que con sus puños pueda dar muerte a un contrario.

# UGALDE Y BUENDIA CONTRA UNA GRAN PAREJA: EPIFANIO Y EL TENOR, HOY, EN EL FRESCO FRONTON HABANA - MADRID

### En el turno intermedio habrá una lucha interesantísima. Gran match en el número final de fiesta: Manjarrés y Carlos contra Constante y Uria. Mucho entusiasmo en la Bombonera

## JABEANDO

—Triunfo del Chino Buides.
—Uzcudun sigue peleando.
—«Gunuly» causa asombro.

El pasado sábado hubo boxeo también en Camagüey. En la Arena Polar el chino Buides se anotó un triunfo en el star bout contra Kid Chivo, por decisión amplia.

Fue tan buena la demostración dada por Reynaldo Buides que probablemente se le brinde una nueva oportunidad de pelear allá con el zurdo Soural.

Para el próximo sábado, se anuncia la pelea de Conguito II y Kid Rapidez, uno de los mejores bantams que hemos visto en estos últimos tiempos.

«Un lector del DIARIO», nos pregunta si sabemos algo del boxeador vasco Paulino Uzcudun. Y complaciendo la petición podemos decir que hace algunos días leímos en un periódico de Vigo, que Pao Uzcudun, el aizcolari, se encontraba en esa región en donde peleó en una fiesta benéfica en Palencia y en Salamanca. En Vigo, según dice el periódico, también boxeó últimamente en unas exhibiciones contra «Cañoto», contra Raúl Rod y contra Soural.

El ambiente que ha producido el entrenamiento de Joe Chnduiy, en la Arena Cerveza Cristal, ha motivado el que algunos señores entendidos en estas cosas del boxeo se hayan acercado a los promotores Parga y Aramís para decir que en esta semana se hará mejor entrada que en la pasada.

Este es el segundo show de la temporada veraniega y como los precios bajos se mantienen firmes, los empresarios tienen la idea de que ello ha de alentar a los fanáticos a concurrir todas las semanas a lo que se supone que es la meca del pugilismo cubano.

La sola presentación del campeón cubano de los light weights parece ser bastante para que la Cristal se llene de fanáticos este sábado, pero a nuestro modo de ver la atracción máxima, por distintos motivos, es Joe Ghnouly. No sólo porque se trata del peleador importado, de la cara nueva en el ring esta semana. No, sino porque tiene todo un señor record que lo respalda como figura de primer orden y ello es suficiente para que los amantes del boxeo se interesen por verlo en acción.

La nueva comisión de boxeo obliga a los promotores a traer gente buena, de clase superior y de ahí que ahora no podamos ver aquí más que elementos dignos de ser llamados estrellas de su profesión. Lo hemos podido comprobar con Lancaster y Defoe. Pero Ghnouly dejará chiquitos a esos dos hombres en el recuerdo de nuestra afición. De eso estamos seguros.

Un hombre que ha peleado con Kid Chocolate, Tony Canzoneri y Barney Ross, no puede ser más que una maravilla del deporte. Además, para probar cuanto aquí decimos, no deseamos más que los fanáticos concurran al training que todas las tardes, de tres a cinco, hace Ghnouly (Gunuly) en la Cristal y se convencerán por sí mismos.

Parece haber surgido un obstáculo para que el Conguito se enfrente con el ganador de este match, el día 19 y ese es el peso. Coego es todo un light weight y en muchas ocasiones se pasa de ese límite, mientras que Ghnouly jamás ha peleado con hombres de menos peso que él. El Conguito además exige que el ganador, si quiere batirse con él, haga de 128 a 129 libras. Esto pudiera ser difícil, pero sobre eso celebrarán una entrevista esta tarde, los promotores Parga y Aramís, con Frankie Steinhart primero y con Ghnouly después.

Lo que surja de esa entrevista lo comunicaremos a nuestros lectores con la rapidez que la importancia de la noticia lo amerita.

**ANOCHE**

**PRIMER PARTIDO**

Salvador y Bernal, blancos . 24
Oscar y Azpeitia, azules . . 25
Ganadores: AZULES.

**PRIMERA QUINIELA**

| | | |
|---|---|---|
| 1—Salvador | 2 | $6.44 |
| 2—Bernal | 6 | 2.76 |
| 3—Oscar | 3 | 5.52 |
| 4—Azpeitia | 4 | 2.27 |
| 5—Aníbal | 1 | 3.22 |
| 6—Carlos | 1 | 1.10 |

Ganador: BERNAL.

**SEGUNDO PARTIDO**

Epifanio y Aníbal, blancos . . 30
Sarmiento y Carlos, azules . . 29

**SEGUNDA QUINIELA**

| | | |
|---|---|---|
| 1—Epifanio | 3 | $1.36 |
| 2—Sarmiento | 6 | 2.31 |
| 3—Manjarrés | 4 | 3.69 |
| 4—Cubota | 0 | 1.54 |
| 5—Pascau | 2 | 6.16 |
| 6—Buendía | 4 | 9.24 |

Ganador: SARMIENTO.

**TERCER PARTIDO**

Manjarrés y Cubota, blancos . 30
Pascau y Buendía, azules . . 29

# SE OFRECERA ESTA NOCHE UN PARTIDO ESTELAR DE SENSACION EN EL JAI-ALAI

### Salen a la cancha dos combinaciones que los fanáticos han venido pidiendo desde hace tiempo y se espera una lucha de gran sensación. Los resultados de anoche

Lucio y Escarza hicieron anoche un buen partido derrotando a Emilio y Mir.

Emilio fué el causante de la derrota porque estuvo todo el tiempo «farolеando» entrándole a todas las pelotas pues parece que no tenía a nadie detrás. Esto lo viene haciendo cada vez que juega y así no va a ninguna parte.

Astigarraga se llevó la primera quiniela.

En el estelar Elizondo y Paco jugando el horror hicieron papilla a Astigarraga y Goitia. Estos tenían como cesta un colador.

La segunda quiniela fué de Ochoa.

ESTA NOCHE

Para esta noche se ha combinado un magnífico programa:

RESULTADO DEL PROGRAMA DE ANOCHE

PRIMER PARTIDO

| | Tantos. | Pagos. |
|---|---|---|
| Emilio, y Mir, blancos | 20 | |
| Lucio, y Escarza, azules | 25 | |
| Ganador: azules. | | |

PRIMERA QUINIELA

| | Tantos. | Pagos. |
|---|---|---|
| 1—Elizondo | | 3.57 |
| 2—Paco | | 7.15 |
| 3—Egozcue | | 5.03 |
| 4—Vallejo | | 8.09 |
| 5—Goitia | | 6.64 |
| 6—Astigarraga | 6 | 3.51 |

Ganador: Astigarraga. Pagó a

3.51

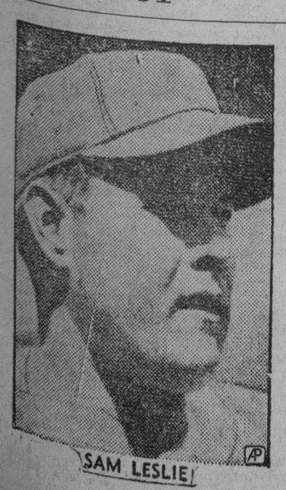


SEGUNDO PARTIDO

| | Tantos. |
|---|---|
| Astigarraga y Goitia, blancos | 19 |
| Elizondo y Paco, azules | 30 |

Ganador: Azules.

SEGUNDA QUINIELA

| | Tantos. | Pagos. |
|---|---|---|
| 1—Labat menor | 4 | 3.13 |
| 2—Malluquiza | 1 | 4.53 |
| 3—Creus | 0 | 12.00 |
| 4—Ochoa | 6 | 3.84 |
| 5—Basabe | 0 | 14.57 |
| 6—Alvarez | 2 | 4.43 |

Ganador: Ochoa: Pagó a:

3.84

**PROGRAMA OFICIAL PARA LA FUNCION QUE SE CELEBRARA ESTA NOCHE**

**(A LAS 8 Y MEDIA)**

**PRIMER PARTIDO, A 25 TANTOS:** Creus e Iturriaga, blancos, contra Echeverría y Arrondo, azules. A sacar ambos del cuadro 10, con ocho pelotas finas.

**PRIMERA QUINIELA, A 6 TANTOS:** Salazar, Mendizábal, Eguíbar, Valejo, Egozcue y Arfárate.

**SEGUNDO PARTIDO, A 30 TANTOS:** Argárate y Mendizábal, blancos, contra Egozcue y Vallejo. A sacar ambos del cuadro 10, con ocho pelotas finas.

**SEGUNDA QUINIELA, A 6 TANTOS:** Mugica, Olaso, Isidoro, La Paz, Malluquiza y Echarri.

**TERCER PARTIDO, A 30 TANTOS:** Olaso y Echarri, blancos, contra Isidoro y Mugica, azules. A sacar ambos del cuadro 10, con ocho pelotas finas.

# DECIDEN BELEN Y LA BENEFICENCIA LA JUSTA MAÑANA

### De 2 a 4 de la tarde y en los populares terrenos de la Beneficencia, han de jugar

Mañana jueves, de 2 a 4 de la tarde y en los populares terrenos Stadium Casa de Beneficencia, se celebrará un interesante juego de base ball, entre los clubs infantiles, menores de 12 años, del Colegio de Belén y de la Casa de Beneficencia.

Este juego es de suma importancia, es para decidir, pues, la serie, que solo es de tres juegos, ha terminado empatada, con una victoria cada club y un honroso empate a 8 carreras, habiéndose celebrado dos juegos en los terrenos del Colegio de Belén y uno en los terrenos de la Casa de Beneficencia.

Con tal motivo y para decidir la supremacía entre infantiles, el señor Octavio Y. Diviñó, Director Técnico de base ball de ambas instituciones docentes ha dispuesto que se celebre un cuarto juego decisivo que tendrá efecto mañana jueves por la tarde.

El señor Diviñó, dada la importancia de este juego, ha contratado los servicios del excelente umpire señor Paulino Puyans, que con tanto éxito actúa en la Liga Social de Amateurs de Cuba.

He aquí los line ups de los clubs contendientes:

COLEGIO DE BELEN

J. Areces, cf.
J. Casas, 2b.
R. Abay, 3b.
M. Horruitiner, p.
R. Areces, ss.
T. Portilla, cf.
R. Aguiar, lf.
J. Muñoz, 1b.
J. García, rf.

CASA DE BENEFICENCIA

E. Valdés, 1b.
D. Silvestre, 3b.
M. López, p.
P. Ramírez, ss.
A. Rovira, c.
S. Gago, lf.
S. Rivalta, 2b.
C. Boza, rf.
A. Alvarez, cf.

# EN LAS GRANDES LIGAS

## RESULTADO DE LOS JUEGOS CELEBRADOS AYER

| LIGA NACIONAL | LIGA AMERICANA |
|---|---|
| Cincinnati, 4; Boston, 0. | Boston, 10; Cleveland, 8. |
| Pittsburgh, 8; Filadelfia, 1. | Chicago, 5; New York, 4. |
| San Luis en New York, lluvia. | Detroit, 6; Filadelfia, 0. |

## ESTADO DE LOS CLUBS

| LIGA NACIONAL | G. | P. | Ave. |
|---|---|---|---|
| NEW YORK | 28 | 17 | .622 |
| Chicago | 27 | 18 | .591 |
| Pittsburgh | 25 | 18 | .581 |
| San Luis | 22 | 19 | .537 |
| Brooklyn | 19 | 21 | .472 |
| Boston | 18 | 23 | .439 |
| Filadelfia | 16 | 27 | .372 |
| Cincinnati | 15 | 27 | .357 |
| Totales: | 170 | 170 | |

| LIGA AMERICANA | G. | P. | Ave. |
|---|---|---|---|
| NEW YORK | 25 | 17 | .595 |
| Chicago | 25 | 17 | .595 |
| Cleveland | 23 | 17 | .575 |
| Detroit | 25 | 20 | .556 |
| Boston | 19 | 18 | .514 |
| Washington | 19 | 24 | .435 |
| Filadelfia | 16 | 24 | .400 |
| San Luis | 13 | 28 | .321 |
| Totales: | 165 | 165 | |

## JUEGOS SEÑALADOS PARA HOY

| LIGA NACIONAL | LIGA AMERICANA |
|---|---|
| Chicago en Brooklyn. | Filadelfia en Detroit. |
| Pittsburgh en Filadelfia. | Boston en Cleveland. |
| Cincinnati en Boston, dos. | New York en Chicago. |
| San Luis en New York, dos | Washington en San Luis. |

7 25

Ingelmo

Combinación de gamuza blanca y becerro negro. También con becerro carmelita. Convénzase: por primera vez en Cuba encontrará el zapato para su pié.

peletería INGELMO
san rafael y consulado
tel m-3237

# A PICO Y ESPUELAS..!

(Por Carlos M. del Calvo)

—Hoy es la fiesta de Manzanillo en la Valla Habana.

Hoy celebra en la Valla Habana una gran fiesta el viejo y popular gallero Manzanillo, que tantas veces ha dirigido la «procesión» desde Guanabacoa.

Todos sus amigos de la línea norte a Matanzas acudirán con gallos para ayudarlo.

Tomasito de la Noval el veterano criador y Osmín Roques, el activo secretario del Club Gallístico de la Habana llevan varios bravos ejemplares.

—El viernes, en la propia valla, Julio Acosta dará su función de gracia que patrocinan el teniente Tomás González y el capitán Dámaso Montesinos.

Será una gran fiesta.

—El sábado 12, Antero Oviedo ofrece su función en la valla Cuba, patrocinada por los simpáticos y noveles aficionados hermanos Donato.

—En la valla de la villa de Rodas, nos dice Porfirio Pendás, su dueño, que con una gran función que ofrece el próximo sábado 12, cerrará la temporada, que ha sido magnífica en todos los aspectos.

—Con muchas peleas, ofrece su función reglamentaria el próximo sábado, con su preciosa valla de la calle Catorce del Vedado, el Club Gallístico de la Habana.

Nos consta que irán a probarse muchos pollos y que no faltarán tampoco muchos gallos.

Benito Vega solo llevará media docena y del interior vendrán varios.

—El domingo se reanudará la magnífica encerrona privada de la finca del coronel Fulgencio Batista en la Lisa.

—También el domingo y el lunes serán colosales las funciones de la valla Habana.

—Ayer pasamos un día de campo agradabilísimo.

Visitamos nuestra cría y del ensayo que estamos haciendo, gozamos la delicia de ver algunas gallinas con sus lindos pollitos, en los cuales ya nos pareció adivinar a los victoriosos gladiadores de las próximas temporadas.

De todos los aspectos de las lidias de gallos, ese es el que más nos agrada.

De ello estamos haciendo un estudio, que resulta muy curioso, pues generalmente todos nuestros criadores tienen un método distinto.

Durante los meses de octubre y noviembre nos iremos a visitar todas las crías de importancia de Cuba y desde la del caballeroso Candito Parra en los Remates de Guane hasta las más recónditas de Oriente serán dadas a conocer a los lectores de esta sección.

MRS. ROOSEVELT PLANTA UN ARBOLITO.—Mrs. Franklyn D. Roosevelt, la Primera Dama de los Estados Unidos planta un arbolito en el Cuartel de las muchachas exploradoras en Wáshington. Vemos en la foto a varias girls scout.

M.E.C.D. 2016

# INFORMACION TELEGRAFICA
## DEL INTERIOR DE LA ISLA

Por nuestros Corresponsales a través del Hilo directo del DIARIO

### PINAR DEL RIO

**PINAR DEL RIO PIDE LA APROBACION DEL TRATADO CON URUGUAY**

PINAR DEL RIO, junio 8. DIARIO, Habana.—Nuevamente se agita el entusiasmo de todas nuestras clases representativas a favor de la concertación de un tratado comercial entre Cuba y la República del Uruguay.

Con ese fin se han venido reuniendo constantemente las asociaciones tabacaleras, las entidades comerciales y obreras y cuanto signifique algo en lo social y económico de esta provincia. Definitivamente se ha acordado organizar nutridas comisiones que visitando los poderes públicos, demanden la inmediata aprobación del tratado con el Uruguay, pues la no aprobación del mismo, daría por resultado que el Gobierno de la mencionada República cerrara sus puertos a los productos cubanos.

La provincia vueltabajera será grandemente afectada si no se lleva a cabo dicho intercambio comercial. Una vez más el Uruguay nos ofrece ventajas para el tabaco, azúcar, ron, mieles, &. No concertar ese convenio es condenar al hambre a miles de cubanos que hoy laboran en la industria tabacalera.—Guillermo Rodríguez Corresponsal.

**SEPARADO DEL SERVICIO**

PINAR DEL RIO, junio 8. DIARIO, Habana.—El soldado Luis M. Santoya fué condenado por el Consejo de Guerra celebrado hoy, a un año un mes y once días por el delito de insubordinación, quedando además separado del servicio. Pertenecía al Octavo Regimiento «Rius Rivera», de este Distrito.—Guillermo Rodríguez, Corresponsal.

**CHOCO UNA LOCOMOTORA CON UN MOTOR DE LINEA**

PINAR DEL RIO, junio 8. DIARIO, Habana.—En la curva llamada «Maceo», a cuatro kilómetros de esta ciudad, ocurrió un choque entre la locomotora de un tren de carga y el motor de línea del ferrocarril, resultando muerto en el accidente, el obrero Bienvenido Montero Río, de la raza negra, y herido gravemente y con síntomas de conmoción cerebral, un compañero de aquél, Marcos Fernández Rodríguez, de la raza blanca, ambos vecinos de esta capital.

**Entre la vida y la muerte.**

Por haber ingerido polvos «París», encuéntrase entre la vida y la muerte la joven de 19 años, de la raza negra, Lina Cabrera, vecina del barrio «Paso Viejo», la que declaró que estaba aburrida de vivir.

**Telegrama al Coronel Benítez.**

En contestación a las gestiones realizadas por el Coronel Benítez, el ingeniero Max Borges, Secretario de Obras Públicas, le comunicó telegráficamente que el Secretario de Hacienda había situado el dinero para pagar a los obreros que trabajan en la carretera de esta ciudad a S. Juan y Martínez. — Guillermo Rodríguez, Corresponsal.

### HABANA

**NUEVOS CASOS DE FIEBRE TIFOIDEA EN RANCHO BOYEROS**

SANTIAGO DE LAS VEGAS, junio 8. DIARIO, Habana. — Otro nuevo caso de fiebre tifoidea se ha registrado en este Término Municipal, siendo reportado a la Jefatura Local de Sanidad. En el caserío «Baluarte», en Rancro Boyeros, el mismo lugar del caso reportado ayer, se manifestaron los síntomas de tan terrible mal a la menor Nicolasa Hernández, ordenándose su ingreso en el Hospital «Las Animas», de esa capital.

La menor María Hernández, de la propia casa, que fué trasladada ayer a medio día a «Las Animas», falleció en l mañana de hoy. —Manuel Perera, Corresponsal.

### MATANZAS

**APARECIO PARTE DE LAS SOGAS ROBADAS A LA COMPAÑIA DE JARCIAS**

MATANZAS, junio 8. DIARIO, Habana. — Continuando sus activas pesquisas para descubrir a los autores del importante robo sufrido por la Compañía de Jarcia de Matanzas, el Jefe de la Policía del Gobierno Provincial, Adolfo Urbes, se trasladó hoy a Sabanilla del Encomendador, ocupando en las bodegas de los asiáticos Andrés Lao y Chan y Cía., tres mil trescientas libras de sogas robadas. Confesaron los citados comerciantes chinos que adquirieron esas sogas de Angel Marrero, propietario de un camión-transporte de mercancías, quien fué detenido y conducido a esta ciudad, ingresando en el Vivac a la disposición del Juez de Instrucción.

Auxilió al citado Jefe de Policía, señor Urbes, el inspector Horacio Morsi, quien desde los primeros instantes practicó activas investigaciones. Cooperaron activamente en estas diligencias el Jefe de la Policía Nacional de Sabanilla y varios sargentos del mismo Cuerpo.—Lovio, Corresponsal.

**LABOR DIVULGADORA ENTRE LOS NIÑOS DEL PERICO**

PERICO, junio 8. DIARIO, Habana.—El Dr. R. García Zarragoitia, Jefe Local de Sanidad de este Término, pronunció en la tarde de hoy, una brillante conferencia de divulgación antituberculosa en la Escuela No. 1, ante los niños de todos los centros escolares. Asistieron representaciones de las distintas clases sociale, mereciendo aplausos y felicitaciones por su saludable profilaxis. Por correo envío detalles.—Acosta, Corresponsal.

**ANTE EL TRIBUNAL DE URGENCIA**

MATANZAS, junio 8. DIARIO, Habana.—Esta tarde compareció ante el Tribunal de Urgencia, el segundo Jefe de la Cárcel de esta ciudad, Agustín Pérez, encausado y excluído de fianza por la alteración del orden que se produjo en días pasados en dicha penitenciaría, logrando el defensor, Dr. Nicolás Saavedra, con un brillantísimo informe, que la Sala dispusiera la libertad del acusado y ordenara deducción de testimonio al Juzgado de Instrucción, por si se hubiera cometido el delito de atentado.—Lovio, Corresponsal.

**VOLCO UN CAMION CAYENDO A LA CUNETA**

MATANZAS, junio 8. DIARIO, Habana. — En el entronque de la Carretera Central, con la de «Buey Vaca», un camión sin chapa, guiado por Juan A. Pérez Vozes, se volcó cayendo a la cuneta. Resultaron gravemente heridos, Antonio Urrutia, Ceferino González, Tomás Arbelo, Antonio Arencibia, Valentín Díaz Pérez, Santiago Murgado, Ramón Pérez y Waldo Vozes Reyes. Los lesionados ingresaron en la clínica «Matanzas». El driver quedó detenido a la disposición del Juez de Instrucción.—Corresponsal.

### SANTA CLARA

**URGE RESOLVER UN PROBLEMA APREMIANTE**

SANCTI SPIRITUS, junio 8. DIARIO, Habana. — Anoche la Cámara de Comercio, Industria y Agricultura, acordó dirigirse al Secretario de Justicia, dándole cuenta del serio problema que representa para los obreros que trabajan en las obras de la carretera de Trinidad a Sancti Spíritus, la demora del pago de los jornales que han devengado desde noviembre del pasado año, cuyo adeudo asciende a 84 mil pesos, sin que a pesar de las reiteradas promesas de los funcionarios correspondientes, se haya obtenido resultado. Urge resolverles una situación tan apremiante.—Serra Carbonell, Corresponsal.

**FALLECIO UN MENOR**

CIENFUEGOS, Junio 8. DIARIO, Habana.—Anoche falleció en el Hospital, el menor Roberto Ramos Menéndez, de 14 años, vecino de esta ciudad, a consecuencia de las heridas que recibió en una riña sostenida con el también menor, Andrés Rodríguez Gutiérrez, de 13 años, en días pasados, en la bodega sita en Colón y Prado, de la propiedad del padre del occiso. Los facultativos libraron una ruda lucha para salvarle la vida.

—Se ha emprendido una eficaz campaña contra los perros callejeros ordenándose la vacunación de los perros de raza.

—Con gran actividad se realizan las obras de la ruta a Manicaragua, la de Rodas, el camino a Punta Gorda y el bacheo de la zona de los muelles, y las de reconstrucción del Hospital. Se está solicitando del Jefe del Estado, el arreglo del Paseo de la Reina.

—Han sido dispuestas obras de adaptación en el Frontón Jai Alai, para el Instituto de Segunda Enseñanza, en vista de la falta de capacidad del local que vení aocupando, con más de 700 alumnos.—Obdulio, Corresponsal.

**CONTRA LOS NUEVOS IMPUESTOS**

LAJAS, junio 8. DIARIO, Habana. Las clases populares comentan acremente los propósitos de crear nuevos impuestos para cubrir el presupuesto venidero. Los expertos en materias hacendísticas, estiman que haciéndose una eficiente fiscalización en los actuales y suprimiéndose muchos gastos que son innecesarios, bastaría para cubrirlos e incluso obtener superávit que podría invertirse en obras de utilidad, construcción de caminos, fomento de la agricultura y adquisición de tierras pra los campesinos nativos. Gómez Fuentes, Corresponsal.

### ORIENTE

**REVISTA MILITAR**

SANTIAGO DE CUBA, junio 8. DIARIO, Habana. — Muy lucida quedó la revista militar celebrada en el Cuartel «Moncada en honor del Contralmirante del crucero norteamericano «Omaha», en la que tomaron parte fuerzas del Ejército, la Marina y la Policía, y los niños de Cayo Duán. Después se le ofreció un ponche de honor en el Club de Alistados.

**Suicidio.**

En el pueblo de Banes falleció, por haber ingerido fuerte dosis de tinta rápida, el joven Manuel de Jesús Aquilón. Se desconocen los motivos de su resolución.

**Recital.**

Ofreció un recital en el «Teatro Oriente», Coralia Céspedes, hija del Subsecretario de Justicia, que también es huésped de esta ciudad.—García, Corresponsal.

**SUICIDIO DE UN JOVENCITO**

BANES, junio 9. DIAIRO, Habana. Poco después de ingerir un pomo de tinta rápida, falleció hoy en este pueblo el joven de 17 años Manuel Aguileón Palacios. TORRES, Corresponsal.

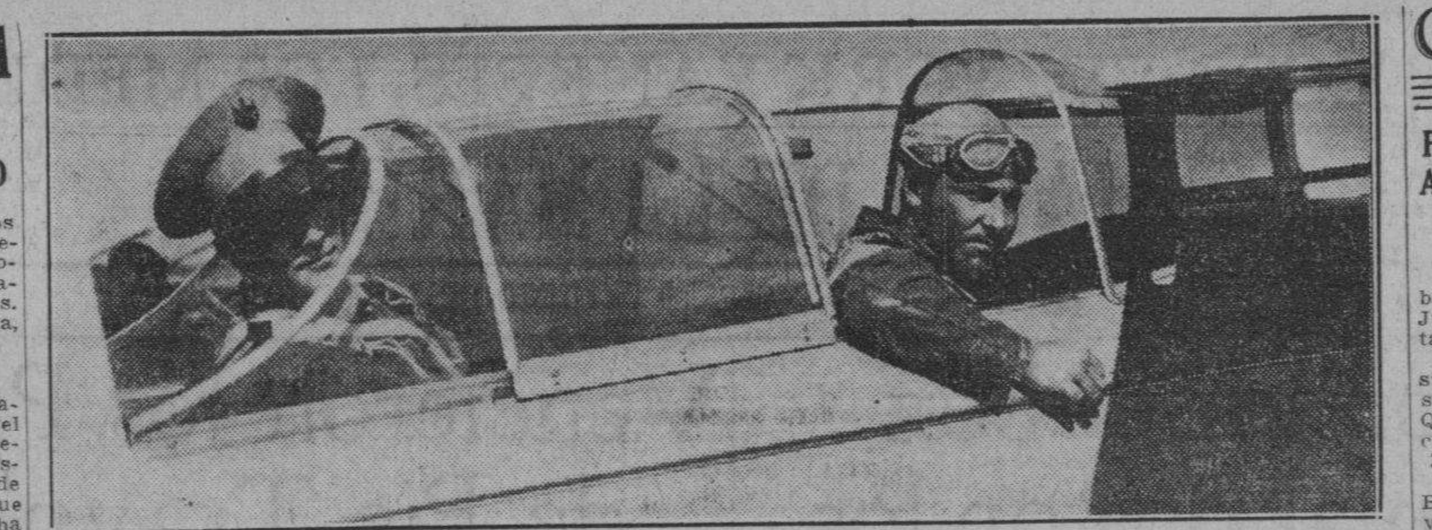

El capitán Orta, uno de los aviadores más completos del Cuerpo de Aviación del Ejército Constitucional, a su llegada ayer al campo de aviación «Teniente Brihuelas». El capitán Orta llevó la representación del coronel Fulgencio Batista a las competencias de San Luis. Detrás aparece el sargento mecánico Andiarena, que acompañó a Orta en el viaje.

## LLEGARON AYER, CASI DE NOCHE, LOS DOS INTREPIDOS AVIADORES CUBANOS CAPITANES POVEY Y ORTA QUE ACUDIERON A SAN LOUIS

Hicieron el viaje Miami-Habana en una hora y 25 minutos. Povey, entre los ocho mejores aviadores acróbatas del mundo, conquistó honrosamente el cuarto lugar en la justa

Numerosos oficiales pertenecientes a todas las armas del Ejército Constitucional dieron la bienvenida en las últimas horas de la tarde de ayer a los capitanes Povey y Orta, oficiales de nuestra Aviación Militar, que proceden de la ciudad de San Louis, Estado de Misouri, en donde tomaron parte en las competencias de acrobacias efectuadas para festejar el aniversario del vuelo de Charles Lindbergh a París, pasajero solitario de su «Espíritu de San Louis».

En el Campo de Aviación se hallaban casi todos los oficiales aviadores, con su jefe, el comandante López Jorge.

**Lo que nos dijo López Jorge**

Mientras el periodista esperaba la llegada de los dos aviadores tuvo ocasión de charlar brevemente con el jefe de la Aviación Militar, quien le dió informes y datos de interés en relación con el evento llevado a efecto en San Louis.

Fueron, dijo, ocho los pilotos que tomaron parte en las referidas competencias. Ocho aviadores considerados por un jurado de expertos como los más destacados acróbatas del aire en el mundo.

Cuba tuvo el honor de contar entre esa élite al capitán Povey, poseedor de muchos premios, copas y trofeos ganados en distintas competencias americanas e internacionales. Dicho piloto, realizada la prueba ante el jurado de San Louis, fué calificado en cuarto lugar, puesto muy honroso si se tiene en cuenta que piloteaba un aparato de un motor de setecientos cincuenta caballos, demasiado pesado para la prueba, que siempre se hace con aviones ligeros.

El capitán Orta no voló en la competencia, a la que llevó la representación del Jefe del Ejército, coronel Batista.

El comandante López Jorge se mostró satisfecho con la labor de Povey y tuvo para éste y para el capitán Orta toda clase de elogios.

**Llegada de los aviadores**

A las seis en punto de la tarde se recibió en la Jefatura del Cuerpo de Aviación Militar un telegrama dando cuenta de la salida de los aviadores de Miami con rumbo a la Habana; y a las siete y veinticinco cuando el campo de aterrizaje estaba envuelto en una semioscuridad peligrosa, aterrizaron, primero, el capitán Povey, y, dos minutos más tarde, su compañero el capitán Orta.

El comandante López Jorge y los demás oficiales acudieron a felicitar a los pilotos.

**Concurrencia**

Entre los oficiales que se hallaban en el Campo de Aviación, anotamos a los comandantes López Jorge, Otalio Soca Yanes, Dole, capitanes Cantillo, en representación del Jefe del Ejército; Antonio D. Torra, Tomás Alvarez, Ceballos, Mateo, Matos Brito, Soler, Rodríguez, Ochoa, López Porta; los tenientes Solo, Piñero, Flores, Valle, Grener, Jiménez, Herrera, Bermúdez, Martorell; los señores Domingo Rosillo, Zoilo García y muchos más.

El capitán Povey, oficial de nuestro Ejército, que clasificó en cuarto lugar en las recientes competencias de acrobacias llevadas a efecto en San Luis Missouri, con ocasión de celebrarse el aniversario del vuelo de Lindberg a París. En esta justa compitieron los ocho más famosos aviadores del mundo. En la foto aparece Povey a su llegada ayer al campo de aviación de Columbia.

## El viernes termina el curso en las Escuelas Públicas

Hoy se inician las clases en el Instituto de Marianao. Clausurada una exposición

Hoy comenzarán las clases en el Instituto de Marianao para los alumnos del segundo, tercero y cuarto años.

Las clases para el curso preparatorio y el primer año se iniciaron el lunes en el referido plantel y se vienen desarrollando dentro de la mayor normalidad.

El doctor Rodríguez Walling, director del centro se encuentra muy satisfecho del entusiasmo estudiantil y del buen desenvolvimiento de las actividades en ese Instituto de Segunda Enseñanza.

También en el Instituto de la Habana se están ofreciendo ya las clases con toda normalidad, no obstante el exceso de estudiantes matriculados.

Los doctores Isidoro Castellanos, Raimundo Lazo y Joaquín Lebredo, director, vice y secretario, respectivamente, han laborado activamente en los últimos días en la distribución de los alumnos por clases y la adaptación de los horarios con ese fin.

**Clausurada la exposición de la Escuela del Hogar**

Ayer tarde fué clausurada la exposición de dibujo, repujado, cestería y costura que se encontraba abierta en la Escuela del Hogar de la Habana.

Los trabajos presentados han llamado poderosamente la atención del nutrido público que la ha visitado.

Ha constituído una verdadera novedad la exhibición de dibujo y pintura presentada por la señorita Isabel Espín, profesora del plantel.

Los cartones exhibidos corresponden sólo a las alumnas del primer año. Todos son tomados del natural y algunos constituyen verdaderas estilizaciones.

En total ascienden a unos 80 los carteles expuestos, constando cada uno de seis o siete trabajos.

Todos ellos están realizados con creyón, lápices de colores o al pastel.

La señorita Espín y sus alumnas se hacen acreedoras a nuestra felicitación, lo mismo que las demás profesoras y alumnas que han tenido a su cargo las otras secciones de la exhibición.

**Envíos de material**

El negociado de almacén de la Secretaría de Educación ha remitido material a las provincias de Camagüey, Santa Clara y Oriente.

También ha realizado algunos envíos para la Escuela de Ciegos Varona Suárez, en la Habana.

Se está preparando algunas remisiones para las escuelas rurales cívico-militares, que son abastecidas de material por la propia Secretaría de Educación.

**El viernes terminará el curso escolar**

El próximo viernes se dará por terminado el curso escolar en todas las escuelas públicas de la nación.

Las altas autoridades educacionales ya han dictado las órdenes oportunas al respecto.

## Se pide la venta del viejo caserón de la Escuela de Cirugía Dental, con el fin de adquirir un edificio apropiado

Terminado el proyecto de reglamento para la Comisión Atlética Universitaria. Se interesa la creación de cuatro plazas de graduados. Dos incidentes en la Universidad

El Consejo Económico de la Universidad ha de reunirse el próximo viernes para conocer las observaciones que han hecho las distintas facultades sobre las rebajas hechas en los anteproyectos de presupuestos de las doce escuelas del Alma Máter.

Ya casi todas las escuelas han rendido sus informes, los cuales se encuentran en la Secretaría General del plantel.

Tratará el Consejo Económico de dejar redactado el anteproyecto de presupuestos definitivo, para elevarlo al Consejo Supremo del Alma Máter antes de la reunión reglamentaria que este último organismo celebrará el miércoles de la semana próxima.

**Piden que se venda el viejo caserón de medicina**

Se ha de dirigir al Rector de la Universidad, ingeniero José Manuel Cadenas, el decano de la facultad de Odontología, a fin de proponerle la venta del viejo caserón de las escuelas de Medicina y Cirugía Dental, situado en Zanja y Belascoaín, para con el producto de la operación levantar un nuevo edificio para la Facultad de Cirugía Dental en un terreno cercano a la Universidad.

De este modo, según se nos dice, aparte de centralizar las dependencias del Alma Máter, cuestión muy necesaria, se reivindicaría a la Escuela de Cirugía Dental, que viene funcionando al igual que la Escuela de Medicina en un local antihigiénico y antipedagógico.

**Terminado el Reglamento de la Comisión Atlética Universitaria**

Ha sido ya terminado el proyecto de reglamento para la Comisión Atlética Universitaria, que comenzará a discutirse probablemente en esta misma semana.

Se debe el proyecto a los doctores Carrera, Aragón, Iglesias y Ruiz.

**Imprescindibles cuatro plazas de profesores agregados en Odontología**

La Facultad de Cirugía Dental conoció ya de la rebaja de seis mil pesos hecha en el anteproyecto de presupuestos de la escuela, que ha quedado reducido a 47,000 pesos.

Acordó, en la propia reunión, solicitar del Consejo Económico la creación de cuatro plazas de profesores agregados, para las cátedras de Prótesis, Puentes y Coronas, Terapeútica Aplicada y Ortodoncia, que se consideran imprescindibles en la escuela.

**Llegará hoy el Rector en vapor «Florida»**

Hoy ha de arribar a la Habana el Rector de la Universidad, ingeniero José Manuel Cadenas, en el vapor «Florida».

Viene después de quince días de descanso en playas norteamericanas, a poner a contribución, otra vez, todas sus energías, en beneficio de nuestro máximo centro de enseñanza.

**Disturbio en la clase de un Profesor de Ciencias**

Ayer se registró en la Universidad de La Habana un disturbio, al arrojar un alumno un huevo podrido al aula donde la doctora Trina Lagomasino explicaba su clase de Farmacia, en los Laboratorios Wood.

Numerosos estudiantes de Farmacia y Veterinaria han protestado del hecho, habiendo acudido muchos de ellos al Rector interino del Alma Máter, doctor Rodolfo Méndez Peñate.

Varias son las versiones circulantes sobre el hecho, una de las cuales apunta que el lanzamiento del huevo se debió a diferencias surgidas entre los alumnos de Farmacia y Veterinaria por la posesión de un aula.

El Rector interino, doctor Rodolfo Méndez Peñate, declaró que el hecho no tenía importanica, pues se trataba sólo de una «muchachada», pero que no obstante citaría a los decanos para que se hicieran las investigaciones pertinentes.

**Otro incidente**

Entre el profesor de Fisiología, doctor Durán Quevedo, y los estudiantes José Ramón Mora y Fernando Díaz de la Nuez, se ha registrado otro incidente, que ha derivado en un expediente contra dichos estudiantes.

Los dos alumnos han declarado que solamente ripostaron las vejaciones de que les hizo objeto el catedrático.

## Una máquina se volcó anoche al chocar contra un árbol en la Carretera del Lucero, pereciendo el que la conducía

Dos pasajeros resultaron lesionados de gravedad. Provocó el accidente un camión que marchaba en dirección contraria. El driver del auto, para no chocar con aquél, dió un «corte»

Entre los kilómetros 10 y 11, de la carretera de San Agustín, en el Luyanó, término municipal de Guanabacoa, ocurrió anoche un accidente automovilístico, en el que perdió la vida un chofer y dos personas más resultaron con lesiones de suma gravedad.

Según las investigaciones de la Policía, ayer tarde, poco antes de las seis, salieron a dar un paseo hacia San Francisco de Paula, en el automóvil 32473, Reinaldo Guitián, de 18 años de edad, vecino de San Antonio 18, en el reparto Jacomino, y Braulio Moreno Ponce, de 34 años de edad y con domicilio en Rastro número 4. El vehículo era conducido por Manuel Lorenzo Fernández, de 18 años de edad, vecino de la carretera de San Miguel del Padrón número 84.

Regresaba el auto hacia La Habana, cuando, al llegar al lugar de referencia, en dirección contraria, apareció un camión cargado de mercancías, que iba por medio de la carretera y a gran velocidad. El chofer Lorenzo Fernández tratando de evitar la colisión, dió un corte a la derecha, con tan mala suerte que perdió el dominio del timón y se estrelló contra un árbol.

Fué tal la violencia del accidente, que el automóvil, después del choque, continuó dando volteretas unos veinte metros, quedando volcado y aprisionando entre sus hierros, al chofer y a los dos pasajeros, de donde fueron extraídos por el personal de guardia en la perseguidora número 38, que al recibir el aviso del accidente, acudió con toda prontitud, conduciendo a los heridos al Centro de Socorro de Luyanó.

Al ser reconocidos por el médico de guardia, doctor Velarde, se comprobó que el joven Lorenzo Fernández había fallecido a consecuencia de los traumatismos. Tenía fracturado el cráneo con pérdida de masa encefálica. El estado de Guitián y Moreno fué certificado como muy grave.

El sargento Deulofeo, de la Trece Estación, se personó en el Centro de Socorro, iniciando las oportunas diligencias, de las cuales hizo entrega a la Policía de Guanabacoa, con motivo de haber ocurrido el accidente en el término de dicha localidad.

El cadáver del joven Lorenzo Fernández, fué entregado a sus familiares.

## 773,663 sacos de azúcar eleboraron en esta zafra los nueve centrales que molieron en la región pinareña

No trabajó el ingenio «Galope» en el Término de San Juan y Martínez. Incendios en los cañaverales registrados en los útimos meses. Pedirán obras públicas para Pinar del Río

PINAR DEL RIO, junio 6. DIARIO, Habana.—Ha terminado la zafra azucarera en la provincia pinareña con el siguiente resultado:

El central «Andorra» de Artemisa, molió 96,631 sacos, con un total de 1.256,203 arrobas netas. El «San Ramón», también de Artemisa, 77,432 sacos con 1.006,616 arrobas. El «Bahía Honda», enclavado en el mismo lugar, 75,320 sacos, con un total de 979,160 arrobas. El «Orozco» de Bahía Honda, 98,808 sacos con 501,904 arrobas. El «San Cristóbal», del mismo lugar, 111,464 sacos con 1.449,032 arrobas. El «Merceditas» de Cabañas, 74,389 sacos con 967,057 arrobas. El «Pilar», Artemisa, 142,307 sacos con 1.849,991 arrobas. «La Francia», de Los Palacios, 58,704 sacos, con 763,152 arrobas y «El Niágara» de Consolación del Norte, 38,608 sacos con 501,904 arrobas.

El total de sacos molidos asciende a 773,663, con 10.057,627 arrobas. No molió este año el central «Galope», situado en el término de San Juan y Martínez.

La caña quemada durante toda la zafra fué la siguiente:

En abril 15, 100,000 arrobas en la colonia «Tivisí», de Candelaria, propiedad del central «Andorra». El incendio fué intencional y la guardia rural capturó al autor.

En abril 19, 26,000 arrobas en la colonia «Bramales», de Bahía Honda, propiedad de Evelio Alonso, siendo detenido el dueño de la misma como autor del siniestro.

En marzo 27, 75,000 arrobas en la finca «Verbena», de San Cristóbal, propiedad del central de igual nombre. Este incendio se debió a una imprudencia y el autor fué puesto a disposición del Juzgado correspondiente.

En abril 24, 40,000 arrobas en la colonia «Erías» de Bahía Honda, propiedad de Julián Rodríguez. La cande la parece haber sido intencional, sin que se lograra la detención del autor.

En Abril 29, 250,000 en la Colnia «San Lázaro», de Candelaria, habiendo sido detenido el autor.

En mayo 2 22,000 en la finca «San Miguel», de Bahía Honda, propiedad del central «Merceditas». Se estimó intencional el hecho.

En mayo primero, 20,000 en la finca «Varela», de Cabañas, propiedad de Alfonso Mena, siendo detenido el autor.

El porcentaje de caña quemada durante la zafra que acaba de fnalizar es mucho menor que en años anteriores.

Parte de dicha caña pudo ser molida.

Miles de braceros quedan sin trabajo con motivo de la paralización de las labores azucareras, constituyendo ello un grave problema para la provincia en general, pues agrava la situación económica.

Según manifestaciones hechas por el coronel Manuel Benítez Valdés a numerosos elementos obreros de los importantes sindicatos de esta región, se propone exponer al Presidente de la República la magnitud del problema, a fin de que por medio de obras públicas de gran necesidad, se dé ocupación a los obreros que hoy quedan sin trabajo.

Con ese fin ha invitado al Presidente de la nación y a varios Secretarios del Gabinete, además de los congresistas vueltabajeros, a visitar esta capital el próximo sábado. Se tiene entendido que las gestiones del coronel Benítez se verán respaldadas por todos los elementos de significación social, política y económica de Pinar del Río.

Es imprescindible el comienzo de esas obras, no solo para dar ocupación a miles de trabajadores cesantes, sino porquehay que terminar la reparación de importantes vías de comunicaciones; solucionar el problema del abastecimiento del agua a la ciudad pinareña, el arreglo de las calles, del Hospital de Maternidad, etc.

Exhortamos al Club Rotario, a la Cámara de Comercio, a los gremios obreros y a todas las autoridades civiles, para que cooperando con interés y entusiasmo, hagan que esas iniciativas se vean coronadas por el éxito más rotundo.

En lo que respecta al DIARIO DE LA MARINA, órgano que siempre ha sabido defender los intereses de la olvidada región del tabaco, está incondicionalmente al lado del Tte. Cnel. Benítez, dispuesto a laborar intensamente a la realización de sus hermosos planes de mejoramientto para Pinar del Río en todos los órdenes de su vida provincial. G. RODRIGUEZ Corresponsal.

# CRONICA CATOLICA

## PROGRAMA DE LOS DIVERSOS ACTOS CATOLICOS QUE SE ANUNCIAN PARA MAÑANA EN LOS TEMPLOS DE LA HABANA

**Quince jueves al Santísimo Sacramento**

En San Francisco, la iglesia de Cuba yAmargura, empiezan los Quince Jueves en honor de Jesús Sacramentado, a las cinco de la tarde.

En las iglesias del Santo Cristo, Jesús del Monte y Antigua del Carmelo siguen celebrándose los cultos de los Quince Jueves en honor de Jesús Sacramentado.

**Los jueves Perpetuos Eucarísticos**

En las iglesias de San Nicolás de Bari y en María Auxiliadora, los Jueves Perpetuos Eucarísticos.

Por la mañana a las ocho.

Por la tarde a las cinco.

**Hora Santa**

Se celebra Hora Santa, a las cinco de la tarde en las iglesias del Sto Angel, Nuestra Señora de la Merced Jesús María y José, San Nicolás de Bari, Nuestra Señora de la Caridad, Monserrate, Nuestra Señora del Carmen, Parroquia del Vedado, Carmelitas del Vedado, Padres Claretianos del Cerro, Padres Pasionistas de la Víbora y Padres Redentoristas de Luyanó»

A las siete de la noche en la parroquia del Cano.

A las ocho de la noche en la parroquia de los Quemados de Marianao.

Después de la última misa, en la Parroquia de Nuestra Señora el Pilar.

**El Jubileo Circular**

En la capilla de las Madres Reparadoras el Jubileo Circular.

A las ocho de la mañana, la misa del Sacramento. A continuación, la exposición de S. D.M.

A las cinco de la tarde, Santo Rosario, visita a Jesús Sacramentado, cánticos, sermón, bendición y reserva.

**Asociación Eucarística Popular**

De 7:30 de la tarde a 10 de la noche, adoración reparadora a Jesús Sacramentado, por la Asociación Eucarística Popular.

**Mes del Corazón de Jesús**

En las iglesias de Reina, Jesús María y José y Santo Angel, a las cinco de la tarde, solemnes ejercicios del mes del Corazón de Jesús.

**Solemne novenario en honor de San Antonio de Padua en San Francisco**

En la iglesia de San Francisco de Cuba y Aguiar, solemne novenario en honor de San Antonio de Padua. A las 7 y 30 de la mañana, misa cantada de Comunión de su Reliquia.

A las cinco de la tarde exposición de Su Divina Majestad, estación, Sto Rosario, preces de la novena, cánticos, sermón bendición y reserva.

Notas: 1. El sábado 12 a las cinco de la tarde, solemne bendición de los lirios de San Antonio.

2. El domingo, día trece, suntuosa función anual de San Antonio de Padua, a las nueve de la mañana.

3ra. El jueves diez de lactual a las cinco de la tarde dan comienzo los quince jueves eucarísticos en honor de Jesús Sacramentado.

Invita a los cultos antonianos y eucarísticos el Vicario de los Padres Franciscanos, R. P. Fray Serafín Ajuria O. F. M.

**Próximas fiestas en honor de San Antonio**

Hemos recibido los programas de las solemnes funciones, que en honor de San Antonio de Padua, se celebrarán el domingo 13 del actual en las iglesias del Santo Angel, San Francisco, Nuestra Señora de la Merced y Jesús del Monte.

Muy agradecidos a la deferencia.

**Solemnes cultos a Nuestra Señora del Perpetuo Socorro**

La Directiva de la Archicofradía de Nuestra Señora del Perpetuo Socorro, canónicamente erigida en la iglesia de San Nicolás de Bari, tiene el gusto de invitar a los fieles a los solemnes cultos, que han de celebrar el actual mes de junio.

Darán comienzo el viernes 11 de junio a las ocho de la mañana con el rezo de la novena y gozos cantados. A continuación, misa en su altar, terminándose estos cultos el día 19 con gran salve y procesión con la venerada imagen de Nuestra Señora del Perpetuo Socorro por el interior del templo.

La Fiesta Patronal: El domingo 20 de junio, tendrá lugar la fiesta patronal con el siguiente programa:

A las ocho de la mañana, misa de Comunión general armonizada con cánticos.

A las nueve de la mañana, misa solemne de ministros oficiando de Preste, el director y Párroco, Monseñor Juan José Lobato Rendón.

El sermón a cargo del famoso orador sagrado R. P. Claudio de la Fuente, Superior de los Padres Pasionistas

Orquesta y voces, interpretarán bajo la dirección de la ilustre compositora señora Blanquita Fernández de Castro de Jardines, la gran misa de Ravello.

Tomarán parte en el canto la señora María Teresa Morán de Fonts, señorita Tití Escobar, maestro José Fuentes y los Padres Larrea y Rentería.

Se suplica a las asociadas la asistencia con la insignia de la Archicofradía.—Monseñor Lobato, Director; María Teresa Ramírez, presidenta, Juana Josefa Eligio de la Puente, secretaria, Gloria Ramírez de Aenlle, tesorera; Isabel Mercedes Soto de Evert Camarera.

Nota: Se repartirán entre los fieles asistentes novenitas de Nuestra Señora del Perpetuo Socorro, como recuerdo de estas fiestas.

**Primera comunión del Catecismo de la iglesia de Monserrate**

La distinguida dama señora Amparo Mendizábal de Kohly, directora del Catecismo de la iglesia de Monserrate, nos invita muy atentamente a la Primera comunión de los alumnos y alumnas del actual Curso de Catecismo.

Les acompañarán los de otros cursos escolares; así como la directiva y profesoras.

Oficiará el bondadoso Párroco Padre Lobato, Presidente y director Nato del Catecismo.

Dirigirá los fervorines de preparación y acción de gracias, el director efectivo el R. P. José María Aboy, S.J..

Muy agradecidos a la atenta invitación.

**Misa a Cristo Pobre en honor de Monseñor Ruíz**

El viernes once a las ocho de la mañana se celebrará en la capilla de Cristo Pobre misa de comunión general a las ocha como terminación del novenario que con tanto éxito viene celebrándose, que se ofrecerá en honor del Excmo e Ilumo Sr Arzobispo con motivo del 30 aniversario de su Consagración.

A la terminación en nombre del amado Prelado se ofrecerá un desayuno a los pobres.

Por la tarde a las cuatro ejercicio del último día del novenario.

Reina gran animación para asistir a estos cultos en los cuales Cristo Pobre se muestra tan pródigo en conceder gracias.

**Aviso a los Caballeros Católicos de la Unión 65 de la iglesia del Carmen.**

Debido a tener que examinarse el Presidente de la Unión 65 de la iglesia del Carmen, señor Armando Brandy, en la noche del Jueves 10 en la Universidad Nacional, la Junta mensual reglamentaria que debía celebrarse en ese día, se celebrará hoy miércoles 9 de junio a las ocho y treinta de la noche.

Se ruega la puntualidad en la asistencia a los asociados

## SOLEMNES HONRAS EN EL CARMEN POR EL ALMA DE M. GONZALEZ ESTRADA

**Solemnes Honras Fúnebres, se han celebrado en la iglesia del Carmen, por Monseñor Pedro González Estrada**

La Venerable Comunidad de Padres Carmelitas de la Habana y la V. O. Tercera del Carmen, celebraron solemnes funerales por el eterno descanso de su esclarecido Hermano, el virtuosísimo arzobispo de Atalia, Terciario Carmelita, fiel cumplidor de los Estatutos de la V. O. Tercera, monseñor Pedro González Estrada.

En la iglesia del Convento y Parroquia del Carmen que rigen los Padres Carmelitas Descalzos, donde canónicamente se halla erigida la expresada Orden Tercera, tuvo lugar el acto fúnebre.

El día 6 de mayo, a las 8:30 de la mañana las Comunidades de P. P. Carmelitas de la Habana y Carmelo, cantaron la Vigilia a dos coros.

Resultó altamente conmovedora. Siguió la misa solemne, celebrada por el Prior y Párroco del Carmen, R. P. Rafael de Jesús, asistido de los P. P. Samuel de la Virgen del Carmen, Director de la V. O. Tercera del Carmen y Fray Hilarión de Santa Teresa, C. D.

De Ministro de Ceremonias actuó el Hermano Fray Angel de Santa Teresa, C. D. sacristán del templo.

Las expresadas Comunidades y los coros de tiples, interpretaron la Misa de Requiem de Perosi y Responso del mismo autor, de manera magistral, bajo la dirección del Padre Domingo del Santísimo Sacramento, C. D., acompañados al órgano por el P. Eugenio de San José, organista de esta iglesia.

Después de la misa, ante severo túmulo se cantó el Responso final.

Presidió los funerales el M. P. P. Vicario Provincial, Fray Benito de la Transverberación, C. D. con el Superior de los Padres Carmelitas del Vedado, R. P. Fray Juan José de la Virgen del Carmen y los Priores de la V. O. Tercera del Carmen y Santa Teresa de Jesús, Hermano Vicente Martín de las Mercedes y Hermana Hortensia Aguilera, viuda de Armenteros.

Asistieron representaciones de las Asociaciones parroquiales con sus respectivas insignias; así como, numerosos fieles.

Bueno y santo es rogar por los muertos en el tiempo para que gocen sus almas del descanso eterno en la gloria celestial.

## CESA LA LUCHA EN VIZCAYA A CAUSA DE LOS AGUACEROS

Un buque cargado de víveres, enviado por los comunistas franceses, penetró en Bilbao

HENDAYA, Francia, junio 8. AP. El comunicado del gobierno rojo da cuenta de un avance de tres millas a lo largo del frente de Asturias, al mismo tiempo que otros despachos informan que se han paralizado las operaciones en el frente de Bilbao por causa de la lluvia.

El Gobierno de Valencia anuncia que las tropas defensoras avanzaron hasta la aldea de Rivota y trasladaron sus cañones a posiciones que dominan otra aldea de ese sector, Oceja de Sajambres.

Los despachos de Bilbao declaran que la febril defensa de los vascos, juntamente con los grandes aguaceros que están cayendo en la región, han paralizado las operaciones de los nacionalistas a lo largo de todo el frente.

Un vapor cargado de víveres donados por los comunistas franceses avanzó hoy por la vía del Nervión hasta Bilbao después de haber sido protegido hasta el límite de las tres millas de aguas jurisdiccionales por los buques de guerra francesas.

Los despachos de Barcelona informan que los cruceros nacionalistas «Canarias» y «Baleares» bombardearon la costa en San Pol, cerca de Palamos, siendo rechazados por los aeroplanos del gobierno.

Ambos buques lanzaron más de 75 proyectiles en San Pol.

**GRAN INCENDIO EN EL PASEO DE LA CASTELLANA, EN MADRID**

**FRENTE DE MADRID, junio 9. (Havas).—A la 1 y 30 de la madrugada (miércoles) se informa lo siguiente: «Hacia las 11 p.m. comenzó en el frente de Madrid un violento duelo de artillería; las baterías nacionalistas bombardearon los barrios fortificados y la periferia de la capital. Se observó en el interior de la población hacia la medianoche un violento incendio, hacia el extremo del Paseo de la Castellana. El barrio estuvo iluminado durante muchas horas por las llamas. Continúa vivamente el cañoneo; de parte de la Ciudad Universitaria, fuerte fuego de fusilería.»**

## Relación del personal civil que está autorizado por el Ejército para la navegación aérea en la República

El Cuartel General brinda facilidades para el auge de la aviación. Se señalan requisitos para los pilotos no comerciales y los que tengan aeronaves como deportistas

Por el Cuartel General ha sido aprobado, con fecha 5 del mes en curso, un párrafo de Orden General que copiamos a continuación:

En relación a lo dispuesto en los Artículos 2 y 17 del Reglamento de Navegación Aérea sobre el Territorio Nacional y sus aguas jurisdiccionales y con el fin de propiciar el desarrollo de la aviación civil, brindándole las facilidades posibles, se dispone:

Las aeronaves particulares, pertenecientes a personas, compañías u otra entidad cualquiera, para poder circular en el aire, tendrán que estar matriculadas en el Cuartel General del Ejército Constitucional y poseer sus tripulantes el certificado o licencia de capacidad, que los habilite como tales.

Las aeronaves particulares que se encuentren dentro de las condiciones descritas anteriormente, (con excepción de las destinadas a servicios regulares de transporte de correspondencia y pasajeros por estar sujetas a horarios y rutas fijos) están exentas del requisito de autorización previa para volar sobre el territorio nacional y sus aguas jurisdiccionales, lo que podrán hacer libremente con la sola formalidad de anunciar la salida al Puesto militar más cercano informándole el tipo de avión, número de la matrícula y el motivo y ruta del vuelo. El Jefe del Puesto lo comunicará por la vía más rápida al Jefe Militar del lugar donde el avión se dirija.

Las aeronaves deportivas extranjeras que obtengan autorización para arribar a Cuba en vuelo de recreo, declararán al solicitar dicha autorización, el tiempo que permanecerán en el territorio nacional Una vez que hayan arribado al mismo y después de haber sido puestas a libre plática, estarán comprendidas dentro de la exención y formalidades que se prescriben, para las aeronaves nacionales, en el párrafo anterior.

Se advierte a los Pilotos Civiles que no podrán volar sobre o cerca de los edificios, fortalezas, campamentos y zonas militares.

Por el Cuartel General del Ejército Constitucional se tendrá siempre informados a los Jefes de Regimientos del personal y aeronaves autorizados para la navegación aérea nacional (Fdo.) J. Velasco, M. M. Coronel Auxiliar del Jefe del Ejército Constitucional, Ayudante General.

**Autorización**

Relación del personal civil autorizado para la navegación aérea civil, dentro del territorio nacional y sus aguas jurisdiccionales.

René de Ayala Saaverio; Manuel Quevedo Jaureguizar; José Alvarez y del Regato; Orlando Alvarez Builla; Miguel A. González Crespo; Pablo Alonso y Echevarría; Miguel F. Hernández Velez; Tito Sargarella Tomasi; Antonio Arias Cárdenas; Carlos Torre de Navarra; Guillermo González Vizcay; Carlos C. R. Hernández Lastro; Emilio Sánchez Laurent; Francisco Llanes Triana; José A. Terry Jiménez; Diego Vázquez Pérez; Luis Fernández Ardois; Luis E. Pantín y Soler; Gustavo Sánchez Bustamante; Juan D. Ríos Montenegro; William Gordon Crichten Cook; Emilio Solórzano Muñoz; Joaquín Villa Díaz; Eusebio Capote García; Ramón García Mon Brown; Ramiro Leonard y Sta. María.

**Otra relación**

Relación de las aeronaves civiles autorizadas para la navegación aérea dentro del territorio ncional y sus aguas jurisdiccionales.

Compañía Nacional Cubana de Aviación S. A.; Juan D. Ríos y Montenegro; Compañía Cubana de Aviación, S. A.; Carlos Manuel Sánchez; Pascual de Rojas R. García Mon y Emilio Sánchez Laurent.

**LOS CAIDOS EN EL COMBATE DE LA GRANJA PASAN YA DE 6,000, SEGUN LOS PARTES**

SEVILLA, junio 8. (Exclusivo).—Los muertos en los combates de la Granja pasan de 6,000, según se dice semioficialmente aquí.

«Entre los muertos de Madrid figura el coronel Alberto Durand, segundo comandante de la Brigada Internacional», declara un comunicado.

La nota dice que Madrid fué bombardeado nuevamente por la aviación, lanzándose 400 proyectiles con resultados positivos.

«La destrucción en los Cuatro Caminos fué grande», agrega el parte.

En Valencia —dice otro parte— cuatro trimotores nacionalistas arrojaron 50 bombas con resultados positivos.

«En Bilbao nuestros valerosos aviadores castigaron al enemigo muy duro, causándoles muchas bajas».

**DOS BUQUES DE GUERRA DEL GOBIERNO ROJO, BOMBARDEARON, AMPARADOS POR LA OBSCURIDAD, EL PUERTO DE CEUTA**

GIBRALTAR, junio 8. (AP).—Dos buques de guerra que navegaban con las luces apagadas bombardearon esta noche a Ceuta, plaza nacionalista del Norte de Africa, sobre la que hicieron más de veinte disparos.

Aunque no pudieron ser identificados se cree que sean buques del Gobierno rojo de Valencia.

**UN MUERTO Y 3 HERIDOS AL CHOCAR UNA LOCOMOTORA Y UN AUTO EN CIENFUEGOS**

CIENFUEGOS, junio 8. DIARIO, Habana.—En la noche de hoy y en los momentos de estar puesta, en señal de peligro, la barrera del crucero del ferrocarril en la Calzada de Dolores, para dar paso franco al tren que llegaba procedente de Santa Clara, un automóvil que venía de Caunao con exceso de velocidad rompió dicha barrera, proyectándose contra la locomotora y destrozándose.

Resultó muerto, partido por la cintura, el pasajero Luis del Cueto, de 30 años de edad; herido grave Martín González Leida, de 33 años; herido menos grave Abelardo B. Valladares, de 45 años, y herido leve el chofer, Manuel Vázquez Ramírez. Los heridos fueron atendidos en el Hospital de Emergencias.

El Juzgado levantó acta. Del interrogatorio se ha sacado en conclusión que los ocupantes del automóvil no vieron, dada la velocidad que traía el vehículo, la señal de peligro del crucero.—Obdulio, Corresponsal.

**HERIDO DE UN PUÑALADA EN AYESTARAN Y DESAGUE**

En la madrugada de hoy fué asistido en el Segundo Centro de Socorro, de una grave herida producida por instrumento pérforo cortante situada en la región parietal, José Antuada en la región perineal, José An y vecino de San José 115.

Manifestó a la Policía que encontrándose en la esquina de Desagüe y Ayestarán, se le presentó un individuo al que sólo conoce por Mario y que trabaja en Ayestarán 9, con el que está disgustado desde hace días por cuestiones de faldas y sin mediar palabra alguna, le agredió, dándole una puñalada.

El autor se dió a la fuga, sin que pudiera ser detenido.

**BUQUES ITALIANOS A ESPAÑA**

ROMA, junio 8. (Havas). — Hoy zarparon hacia España de la base de Nápoles el crucero «Bolzano» y cuatro contratorpederos; se dirigen a Palma de Mallorca, puerto al cual llegarán el jueves por la mañana.

Embarcarán los cadáveres de los seis oficiales que perecieron durante el bombardeo del «Barletta»; los barcos regresarán el sábado por la tarde a Nápoles, en donde se rendirán solemnes honores a los restos de los oficiales.

**CAYO ORDUÑA EN MANOS DE LOS NACIONALISTAS**

VITORIA, junio 8. (Havas).—Afirma la Radio Requeté que las posiciones de los rojos en Orduña han sido ocupadas por los nacionalistas, tras de un intenso cañoneo, mediante una operación envolvente. Las tropas vascas se habían retirado de la población confusamente.

## Defunciones ocurridas ayer en la Habana

Angela Valdés Parreño, negra, 15 meses, Zequeira 181.
José Montero Rodríguez, blanco, 1 año, casa de socorro de Luyanó.
Eufemio Rodríguez Izquierdo, blanco, 36 años, R. Las Yaguas.
Guadalupe Acosta, negra, 81 años, Cerro 472.
María Barrid Camaid, blanca, 87 años, Cerro 472.
Santiago Bravo Ramírez, blanco, 77 años, A. N. Ancianos.
Adolfo Bozán González, blanco, 86 años, R. Juanelo.
María Luisa González, blanca, 2 años Gervasio 190.
María Benítez Hernández, blanca, 11 meses, H. C. García.
Eloy Ortega Gómez, blanco, 87 años, Armonía 20.
Gregorio Brito Vázquez, mestizo, 5 meses, Bruzón 41.
Catalina Silva Ferrer, negra, 57 años, Estevez 151.
Martín Rodríguez González, blanco, 69 años, H. C. García.
Juan Domínguez López, blanco, 40 años, H. C. García.
Catalino Chiroles, negro, 34 años, H. C. García.
Sabino Alvarez, blanco, 45 años, H. C. García.
Hilario Valdés Hernández, negro, 76 años, H. C. García.
Felipe Domínguez Rodríguez, blanco, 56 años, H. C. García.
Angela Santini, blanca, 14 meses, H. Infantil.
Verena Oviedo, negra, 6 meses, Peluza 16.
Ernesto Zamora González, blanco, 6 años, Escobar 138.

M.E.C.D. 2016

# Informe policiaco sobre el suceso de Rastro número 11

## La Secreta ocupa un traje que robaron a un letrado, no así joyas de más valor

Un detective de la Policía Secreta se personó ayer en Habana, 51, oficinas del Dr. José Elías Jiménez Balduino, Letrado y Notario, el cual manifestó que ya había hallado el traje blanco de dril que le sustrajeron de la habitación que vive en el hotel «Lincoln», Galiano y Virtudes, el cual había aparecido en la azotea de la casa de vecindad de Galiano, 26, contiguo a su citado domicilio, entre unos muebles viejos y la parte, de cuyo hecho conoce el Juzgado de Instrucción de la Tercera Sección, pero que no ha encontrado aún las prendas que le sustrajeron, o sea su sombrero de jipijapa y su cartera de bolsillo y el efectivo que ésta contenía, por lo que aún se considera perjudicado en la suma de $87.25. La Policía Secreta investiga el caso para dar con dichos objetos robados y los autores.

**Informes de la Policía Secreta rendidos últimamente**

La Policía Secreta, por medio del Buró de Homicidios, ha investigado diversos casos recientemente ocurridos en esta capital, rindiendo informes sobre ellos en la siguiente forma:

En el accidente registrado en Jesús del Monte y Santa Catalina, en que resultaron heridos José Rivero Quintana y Rafael Valdés Herrera, que iban de pasajeros en el ómnibus manejado por Octavio Martínez Comesañas, de Mantilla 2, sostiene dicho Cuerpo que el culpable fué José Antonio López, chofer del camión de una cervecería, ya que el ómnibus estaba estacionado recibiendo el pasaje cuando el camión pasó produciéndose el choque por su imprudencia.

En los sucesos desarrollados en la casa Rastro, 11, donde perecieron los gangsters Lorenzo Olmedo Moreno, Marcelino o Marcelo Roque Roca y Francisco Pérez Alvarez, o Pérez Prieto, conocido por Tatica, y fueron detenidos Manuel Luaces Gilbert y Gumersindo Pérez Alvarez, (a) Macho, aseguran los investigadores del Buró que se trata de sujetos de pésimos antecedentes.

Y sobre los casos de suicidio últimamente habidos informa que todos ocurrieron por voluntad expresa de los protagonistas, sin intervención de persona ajena. Esos casos son:

Leandro Ortega Díaz, enfermo en la quinta de salud «La Covadonga», que ingirió una botella de salfumante, muriendo; Primitiva Playa Rodríguez, que por celos con su esposo se hizo un disparo con el revólver del mismo produciéndose una herida de carácter grave, siendo el esposo el vigilante 1375 de la Policía Nacional, Eustaquio Ramos, de la Quinta Estación; Saturnina Caballé Juliá, que en un rapto de locura vertió sobre sí el contenido de una botella con alcohol, dándose fuego, siendo su estado grave; y Petra León, que ingirió veneno por estar aburrida de la vida.

**A investigar un hecho de sangre ocurrido en Las Martinas**

El Comandante Menéndez, jefe de la Policía Secreta, ha comisionado a un detective del Buró de Homicidios para que se traslade al pueblo de Las Martinas, Pinar del Río, e investigue el caso de la riña sostenida entre Teodoro Otero Baños, llamado Loló y Modesto Valladares Herrera, en cuyo hecho resultó muerto aquél y herido el segundo. Al parecer en la contienda participaron otras personas, sabiéndose hasta ahora, únicamente, que Otero acometió a Valladares con un machete y éste a aquél con un cuchillo.

# *Un nuevo crucero alemán fué botado al agua en Kiel*

## Se trata del Bluecher, que es el segundo de los barcos pesados de la nueva flota

BERLIN, junio 8. (HT.)—El «Bluecher», el segundo de los cruceros pesados de la Marina de guerra alemana actual, fué lanzado al agua hoy en Kiel, en presencia del almirante Raeder, Ministro de Marina; del almirante Albrecht, comandante en jefe de la flota alemana del Báltico, y de muchos invitados de honor venidos de todas partes del Reich.

El nuevo navío, similar al «Almirante Hipper», lanzado al agua el pasado febrero, desplaza diez mil toneladas y fué construído de acuerdo con los términos del tratado naval anglo-alemán, de junio de 1935, según el cual, Alemania puede crear una flota que tenga un 35 por 100 del tonelaje de la inglesa.

La señora Erdmann, viuda del capitán Erdmann, quien mandara el crucero pesado «Bluecher», hundido frente a Dogger Bank, en el Mar del Norte, en enero de 1915, en la batalla naval con los ingleses, bautizó al nuevo buque. El almirante Albrecht pronunció el discurso de rigor. Dirigiéndose al navío lo exhortó, diciéndole: «Sé valeroso, sé el primero en enfrentarse con el enemigo en caso de guerra. Lucha como lo hizo tu predecesor y que Dios te conceda la victoria».

Aunque desplaza diez mil toneladas, el «Bluecher» no pertenece al tipo llamado acorazados de bolsillo. Estos últimos tienen catorce cañones, los mayores de once pulgadas, así como artillería antiaérea. El «Bluecher», al igual que el «Almirante Hipper», está equipado con ocho cañones de ocho pulgadas cada uno. No se ha acordado definitivamente por el Ministerio de Marina qué artillería antiaérea y qué número de tubos lanza torpedos llevará la nueva adición de la flota alemana.

# INTERCAMBIO DE VISITAS ENTRE MUCHOS NIÑOS DE ALEMANIA Y DE FRANCIA

NIZA, Francia, junio 8. (AP.)—En la vigésima convención internacional rotaria se anunció hoy un cambio de visitas entre millares de niños alemanes y franceses durante el presente verano para promover la comprensión y buena fe internacionales.

Durante una batalla de flores celebrada hoy en esta ciudad en honor de la convención, resultó muerta una mujer y otras doce personas heridas al lanzarse el caballo de uno de los carruajes sobre el público.

Promesas de «paz y amistad» se cambiaron entre Maurice Duperry, presidente del Club Rotario francés y Franz Schneidermann, Gobernador de los clubs rotarios de habla alemana.

# HABANERAS

## LA MODA ACTUAL

**MODELO DE VIAJE**

**Este vestido es muy apropiado para el verano, confeccionado en una tela fina de color oscuro. Las líneas de la falda y blusa son muy juveniles y sencillas de hacer. La capa con el revés forrado en contraste, completa este conjunto. Las viajeras gustarán mucho de este modelito. Hágalo en crepé fino, chiffón, o rayón y quedará perfecto.**

**TRAJE DE GRADUACION**

**El vestido que Ud. ha forjado en su memoria para el día en que termine sus estudios debe ser tan pintoresco y tan lucido como éste. Tiene toda la coquetería de una belleza del sur además de la elegancia necesaria. La falda es voluminosa, y la blusa bien ajustada estilo vascuence con un corto vuelo haciendo de este el modelo perfecto para la graduación. Quedará encantador si escoge claro o voile fino.**

**CREMAS DE BELLEZA**

Ninguna mujer puede sustraerse al bondadoso trabajo de la limpieza del cutis, que debe practicarse todas las noches antes de acostarse.

Primeramente se aplicará la crema Tokalón en un masaje suave que se practicará desde la barba hacia la frente, en sentido ascendente, quitándola luego con un algodón seco. Después se pasará otra crema del mismo nombre que a la vez que cierra los poros hace un efecto nutritivo en los tejidos, evitando las arrugas.

Polvos, coloretes, jabones y demás productis Tokalón se venden en las principales tiendas y farmacias.

**REGLAS DE COSTUMBRE**
**EL COMPORTAMIENTO EN LA MESA**

Las partes del pollo se toman invariablemente, con los cubiertos. Los rabanitos, pepinos, etc, con el auxilio del tenedor. Las salsas se ponen en la orilla cóncava del plato. Los espárragos han de cortarse con el cubierto, separando la parte comestible, no viéndose mal que se tomen con los dedos. Los caracoles se toman con unos aparatitos especiales, por lo que no es conveniente ofrecerlos en una comida si se carece de ellos, porque obligaría a tocarlos con los ddeos.

El pollo, en la parte del muslo, jamás se tomará con los dedos, por ser prueba de deficiente educación. El queso se pincha con el tenedor y se sirve siempre en platitos más pequeños. Al comer se procurará hacer el menor ruído posible derivado de la masticación.

**PLATOS DELICIOSOS**

Entre todos los placeres que existen en la tierra uno de los mayores es el de la mesa, encontrándonos con preciosos decorados, mantelería y porcelanas que rodean el acto necesario de comer de un marco artístico y de un bellísimo colorido.

Pero la verdadera dueña de casa debe convenir en que todo este ambiente tiene que completarse con manjares deliciosos que compartan la satisfacción que se siente en la mesa. Para esto, debe adquirir sus artículos de primera necesidad en la Casa Potín de O-Reilly 37, donde, además de los víveres se encuentran las conservas más exquisitas que se dan al precio del mercado.

**NOTAS DE PARIS**

Ahora es la época de prepararse para la temporada de sports, tanto, el jugador como el espectador.

Hay infinidad de maneras en que el espectador gane, siendo su mejor jugada la de vestirse de manera que cuando el juego ha terminado, ella lucirá tan fresca como al empezar. En primer lugar es preciso escoger un traje que le quede bien; luego que sea de una tela que no se arruge ni estropee.

En todos los eventos sportivos hay momentos en que el espectador es tan importante como los jugadores. Por ejemplo, antes de que empieze el juego al ocupar su sitio, se pasea, conversa con sus amistades o va a la barra para tomar algo. Es entonces que mil ojos se clavan en ella, las cámaras fotográficas la enfocan. Es importante entonces lucir bien.

Lucirá esbelta de líneas rectas y modernas este verano porque no hay nada exagerado en la silueta de los trajes para sports. El sombrero ha de ser grande y si el viento y el tiempo lo permiten, será una capeline de color vivo, o blanco o negro con una cinta alrededor de la copa haciendo juego con el vestido. También puede ser una de las docenas de modelitos de turbantes drapeados, pequeños con la copa abierta arriba que todas están llevando en playa, baras de cocktail, etc.

Los hombros tendrán un cierto aspecto cuadrado, algo militar, si su traje es de estilo sastre; la cintura y caderas ceñidas y la falda solo tendrá una idea de campana. Nueve entre diez veces las mangas serán cortas, lo cual significa que tendrá que escoger sus guantes con cuidado para saber elegir el color que mejor va con su ensemble.

Para trajes de sports, de estilo espectador, se usarán el de dos piezas como también el traje entero. El primero tiene la ventaja de lucir un suit prestándole un aspecto más sportivo, siendo de un solo tono o combinado en dos telas.

**LAS PEPILLAS**

Un auto charolado que cruza a la carrera
guiado por las manos expertas de una hermosa
se pierde en la distancia; como si fuera
apresuradamente en busca de una cosa.

Un reguero de esencias de nardos y violetas
mezclado con el humo del cigarrillo rubio,
es el signo que marca que pasa la coqueta
su perceptible pompa sutil como el efluvio

Pierrot como un pelele se asoma a la ventana
indiferente a todo cuanto a su vera cruza,
y en su cara llorona va grabado el mañana...

Quién sabe si es la imagen vívida del moderno
hombre-juguete a quien la snob azuza
como a un pelele víctima de su infierno...

**Manuel Gómez PEÑA**

La Habana, 1937.

**MENU DEL DIA**

| Almuerzo | Comida |
|---|---|
| Grape fruit | Cantaloup |
| Huevos a la tártara | Sopa de cebollas |
| Pescado Menier | Papas gratín |
| Bifteck y Ensalada | Pollo al horno. Ensalada |
| Tortas de Manzanas | Merengue con Crema |

**RECETAS DE COCINA**

**Cangrejo a la Diable**

Se salcochan en agua hirviendo cuatro congrejos sacándoles las masas, dejando los carapachos limpios Aparte se prepara una salsa bechamel que se sazona con pimienta mezclándose con las masas de cangrejos. Se llenan los carapachos cubriéndolos con polvo de galleta y un poco de mantequilla dorándolos al horno.

**M. R. de FONTANILLS.**

**LESIONADA**

Donata González Remedios, de Castillo 30, Reparto Juanelo, fué asistida en el Centro de socorro de Luyanó de la fractura del húmero derecho, que sufrió en su domicilio al caer al pavimento víctima de un ataque de nervios.

**MALTRATO DE OBRAS**

Teresa Martínez Betancourt, de 30 años y vecina del barrio Las Yaguas, fué asistida en el centro de socorro de Luyanó de lesiones leves, que sufrió en su domicilio al ser maltratada de obras por Juan González sin motivo para ello

# VIBOREÑAS

**Los Santos de hoy**

Las festividades de los Santos Ricardo, Feliciano, Primo y Maximiano.

Otras dos fechas tiene San Ricardo, mas de todos modos menciono a los estimados amigos:

Dr. Ricardo Sarabasa, muy querido ex compañero en la Directiva del Ateneo y Círculo de la Habana, cuyas fiestas son imborrables.

El servicial amigo «Ricardito» Alvarez de la Campa, antiguo empleado de la Compañía de Gas y Electricidad.

Un amigo al que tanto afecto profeso como Ricardo Gastón y Sotolongo, hijo del inolvidable doctor Ricardo Gastón.

El ex compañero en Obras Públicas y compañero en la prensa Ricardo Casado, que dedica todas sus actividades a la industria tabacalera.

El caballeroso joven y muy servicial amigo Ricardo Martínez, hermano de las bellas figulinas Carmita y Lila Martínez.

Los señores Ricardo del Río, Ricardo Nassa, Ricardo Bolívar.

Y el apreciable amigo señor Ricardo Puig, padre de la joven y bella dama Angelina Puig y Armenteros.

Los Feliciano tienen cinco fechas; los Maximianos dos, y los Primos también dos, hoy y el día seis de octubre, no felicito a alguno, porque aquí no conozco a ningún Primo.

A los Ricardo de hoy, con mi expresivo saludo mi cariñosa felicitación.

**Bodas de seda**

Los cuatro años de casados cumplen hoy los jóvenes esposos, bella dama Amparo González y el señor Cayetano Hernández Onofre, que besan a un precioso ángel terrenal de dos años, su hijita María Amparo.

Hasta su venturoso hogar les hago llegar mis expresivos votos porque disfrutando de su actual felicidad, lleguen a celebrar sus Bodas de Diamante.

**Sra. Anita Méndez de Puig**

Me complazco en decir a sus amistades que tan estimada dama, amantísima mamá del querido amigo Luisito Puig Méndez, se encuentra en vías de rápido restablecimiento, después de haber pasado una grave intoxicación.

Asistida por el inteligente y joven galeno Juan Luis Montejo Pastoriza yo espero que tan distinguida señora pronto disfrutará de perfecta salud.

**Próxima Boda**

El próximo sábado día doce, a las seis de la tarde, en la residencia de la novia se efectuará la boda de la gentil figulina María Teresa Azpeitia y el dichoso joven Alberto Navarro y Estrada, los que pasarán su luna de miel en la pintoresca finca La Caridad, en Santiago de las Vegas.

Anticipadamente les dedico mi enhorabuena.

**Roberto Vázquez**

El notable y muy modesto artista que el próximo viernes día once celebra una interesante exposición de sus obras, en la que aparecen paisajes, marinas y otras de nuestra patria, ha tenido la cortesía de invitarme, por la tarde, en los salones del Lyceum.

Le quedo agradecido a su atención y le auguro un buen éxito.

**Dr. Gaspar Betancourt**

Tan querido como admirado amigo, no me ha echado en olvido, y háme remitido un ejemplar de su original obra «Mimitismo y otros trabajos», que en elegante y bien impreso tomo acaba de publicar.

Desde su niñez siempre supe apreciar la gran inteligencia de Gaspar, solidificada con los años, y aún bastante joven de ella nos da constantes pruebas, como en la presente.

Mucho agradezco su valioso obsequio y su cariñosa dedicatoria.

**Cumpleaños**

Catorce años cumple hoy el lindísimo capullito Rosita Palma y Estévez, amada hija de los estimados esposos señora Rosa Estévez y el cumplido amigo Rosendo Palma.

Muchas flores recibirá hoy tan linda flor-sonriente, y yo desde estas líneas le remito mis más expresivas votos por que siempre cumpla dichosísimos años.

**La Revista Crucigramas**

Puntual, como siempre, lo que demuestra su buena administración, he recibido el último número de esta muy interesante revista de mis admiradas y laboriosas compañeras Asela Abascal y María L. Urruela, conteniendo incontables entretenimientos y bien impresa en el mejor papel cromo.

Les acuso recibo y las felicito por sus constantes éxitos.

**Rumbo a Camagüey**

Para dicha provincia ha partido el estimado convecino señor Luis P. Alonso, y en ella permanecerá en viaje de negocios, representando a casas nacionales y extranjeras, hasta fines del presente mes.

Muchos éxitos le deseo, con mi saludo de despedida.

**Teatro Tosca**

Tarde y noche la famosa cinta «La Espía No. 77», por Greta Nissen, y «Noches de Monte Carlo», por J. Darrow.

Desde el próximo lunes día catorce, precios popularísimos, en la temporada de verano.

**Mejorada**

Ha experimentado una notable mejoría en la molesta dolencia que desde hace unos días padece, aunque felizmente no se de cuidado su actual estado, la gentil figulina María Josefa Rodríguez y Crespo, adorada heredera de la bondadosa dama «Josefita» Crespo viuda de Martínez.

Son mis vivos deseos que su actual mejoría continúe, para cuanto antes tener la satisfacción de participar a sus amistades el perfecto estado de su salud.

**Srta. Margarita Campos**

Mañana celebra sus días esta linda viboreña, que tenía anunciado un recibo a sus relaciones sociales, más por la gravedad de un familiar, vése impedida de celebrarlo.

A todas dejo advertidas en su nombre, mucho lo lamento y deseo para tan admirada amiga muchas felicidades, en un más alegre día para ella y sus familiares.

**Urbano del CASTILLO**

# GUANABACOA AL DIA

**El baile del Liceo**

El sábado último», el «Liceo Artístico y Literario», recibió el homenaje de la sociedad cubana.

El viejo edificio vistió sus mejores galas para celebrar la extraordinaria fiesta que a beneficio de su tesoro fué organizada.

De acontecimiento puede calificarse esa fiesta.

Que ha de ser recordada con verdadero placer por cuantos disfrutaron de ella.

El vestíbulo que da acceso a los salones, lucieron una sencilla, pero magnífica decoración floral.

Obra del jardín «Las Delicias» que en la Avenida de la Independencia poseen los Hermanos Goyanes, verdaderos artistas de la floricultura.

Grandes y magníficas arecas, formaron un encantador bosque.

En todos los salones y muy bien distribuídas, aparecían esas plantas que con su majestuosidad los hacían lucir más elegantes.

Por primera vez en la historia del «Liceo», se bailó en su planta baja.

En ese salón fué colocada la orquesta «Habana».

Para deleite de los bailadores del típico danzón.

Todo el tramo de calle frente al edificio social, fué cerrado al tránsito, convirtiéndose en salón de baile.

En él dejó oir sus ritmos el septeto «San Francisco».

En el palco escénico del salón de actos, se instaló la aplaudida orquesta-jazz de los «Hermanos Castro», que mereció todos los aplausos por la maravillosa ejecución de las piezas bailables, haciendo que los bailadores pasaran las horas entre el encanto de la buena música y las simpatías de su pareja.

Y alrededor de la gran sala fueron colocadas mesas, que fueron ocupadas en la forma siguiente:

En forma de Presidencia sea la primera la de la Radiodifusión «Oshea» en la cual anotamos a las señoras Marisol Alba y Sor de Luque y los señores Félix O. Shea, Marcelo Agudo, Pedro Sagarra, Aurelio Covia, Charles Seiglie y Mario Barral.

En otra Antonio Pruneda, Representante a la Cámara, y su señora; Dr. José Zarranz y señora, Jaime López y señora, Armando del Valle y María Aurora del Valle, Fichita Deben y Salvador Arana.

Francisco Soler y señora, Nicolás Fernández e Isabel Soler, Manuel Alvarez y Josefina Soler.

Blas Norman y Margarita Cabricano; Alfonsito Vila y Amelia Cabricano.

Joaquín Maig y Edna Rudd; Allan Rudd y Juanita Castillo.

José C. Rafols y Pilar Norman; Hortensia Cabricano y señora de Norman.

Gumersindo Loureiro, Presidente de la sociedad «Alianza Juvenil»; Amelia Antiga, Amado Rodríguez y Ela Martínez, Sebastián Fernández y Mary Rodríguez.

Rafael Buesa, Fernando Castanedo, Santiago García Ortega, José Buesa y Beny Roberts.

Lofito Sceneer y Romelia Cruz, Pipo Inclán y Fidelina Larriu, José U. Atienza y Poly Richardson.

Dr. José Lambert y Silvia Gumá, Juan Pérez y Aida Gómez, Manuel González y Marieta Valladares.

Valerio Presmanes Pérez, Presidente del Casino Español; y señora Virginia Cuervo de Presmanes, Mercedita, Nena e Isabel Presmanes, Graciella Laguardia, Rafael Fernández Dalmas y Félix Díaz Nodar.

José Gumá y Rosita Hernández, Ramiro Vignier y señora Mercedes Pallares, Enrique Gumá y María Valladares, Nata Gumá y Dr. José R. Díaz y Lucrecia Pallares.

José Bengolea y señora, Manuel G. Piloña y señora, José García y señora, Cira Rizo y Felipe Mesa.

Dr. Manuel Pereda, Presidente del «Liceo» y señora Carmelina Rodríguez, Ulises Rodríguez y señora Lucía Mesa, Angel Díaz Casas y señora Avelina Fallín, Joaquín Mancebo, Vice Presidente del «Liceo» y señora Julia Rego.

Gerardo Castellanos E, y señora María Castilla; María Antonia Castellanos y Eloy Norman.

El señor Camilo Ortega, Presidente de la Compañía de Fianzas «La Vida Cubana» con todos sus empleados ocuparon cinco mesas.

Ray de Molina, estimado compañero y Manolito Díaz Carral.

Y por último la del Cronista con su señora y el señor José Benito Flores y señora Rosa Marrero, Pedro Pablo Aguilera y señora, Antonio Deben y Violeta González de Deben.

Por millares pueden contarse las personas que asistieron a la gran fiesta del «Liceo».

Dándole la oportunidad de que la legendaria sociedad, reverdeciera sus laureles de antaño, haciéndola vivir una de sus más brillantes páginas sociales.

Imposible el reseñar los nombres.

Haría interminable la relación.

Baste decir que era imposible en muchos momentos, trasladarse de un salón a otro.

Al dar la media noche fué presentado el extraordinario Show anunciado.

El cual fué muy aplaudido.

Muy afortunada estuvo la distinguida señora Carolina Vidal de Bengolea, al ser favorecida por la suerte con el precioso juego de coqueta que como una cortesía de la Casa Quintana fué donado al «Liceo», al igual que el fino estuche de bombones de Armada, que eran el primero y cuarto premio.

La lámpara Quesada, le tocó en suerte al Dr. Oscar Díaz Colón.

La señora Esther Mateu de Jiménez Gallo, ofreció un fino juego de cristal color ámbar, para dulces, que le tocó a la gentil señora María Castillo de Castellanos.

Con el estuche de bombones «La Estrella» fué agraciada la elegante señora Rosa Marrero de Flores.

Y la señorita María Arencibia tuvo la suerte de recibir el Impertinente obsequio de la Optica Folch.

Las carteras, cortesía de la joyería «El Máuser» fueron para la señorita Rebeca Rodríguez y los señores Eloy Norman y Armando Gutiérrez.

Y la nota simpática de la noche lo fué la sorpresa que el «Liceo» tenía anunciada.

Que era un hermoso lechoncito de pura raza.

En el sorteo verificado la suerte favoreció al joven Oscar Castro.

Y transcurrió la fiesta en un ambiente simpático muy agradable hasta las cuatro de la madrugada del domingo.

Deseo felicitar al señor Carlos E. Costales, Presidente de la Sección de Casa del «Liceo», máximo organizador del acto celebrado, por el éxito alcanzado.

**José R. Arango de la Maza.**

**María Adelina Arrojo y Arrojo, sugestiva señorita que une a su belleza, su elegancia y simpatías. Acaba de graduarse de profesora de piano en el Conservatorio Falcón. Es la inteligente figulina hija adorable de los esposos Manuel Arrojo y Lucía Arrojo. Reciba la inteligente profesora nuestra felicitación**

# Mediante una hábil maniobra en los Balkanes, se cree que Alemania ha echado los cimientos para labrar una amistad más firme y provechosa con Yugoeslavia

## El Ministro de Relaciones Exteriores de Belgrado y el de Alemania conferenciaron ayer respecto a la colaboración efectiva de ambas potencias en los asuntos del Danubio

BELGRADO, junio 8. (Havas).—El Ministro de Relaciones Exteriores, Stoyadinovitch, recibió hoy de manos del Barón de Neurath, su colega de Alemania, las insignias de la Gran Cruz del Aguila Alemana, que le otorgó el Fuehrer Hitler, mediante un decreto.

Al mediodía, el regente, Pablo, recibió a von Neurath, con el cual almorzó, en presencia de las autoridades civiles y militares de Yugoeslavia y de muchos invitados alemanes.

Mañana, von Neurath irá a Oplenatz y al monte Avalo, con el fin de colocar una corona sobre la tumba del rey Alejandro I y otra sobre la del Soldado Anónimo.

En nombre del rey Pedro, el regente entregó a von Neurath las insignias de la Orden del Aguila Blanca de Yugoeslavia.

Esta noche se efectuó una entrevista entre los dos ministros con el fin de dar forma práctica a lo que se ha tratado, para la colaboración efectiva de entrambas naciones en el Danubio.

El periódico oficioso, «Dniess», dice que el III Reich está llamado, por su posición geográfica, a ejercer una misión beneficiosa en la organización y el progreso de la Europa Central, equilibrando y neutralizando todas las influencias de los países vecinos que «intenten crear complicaciones internacionales, obrando con valor y espíritu materno, que hagan cesar las intrigas ajenas».

El Ministro de R. E., von Neurath, dijo, en los brindis que se pronunciaron en el banquete, que el jefe de Gobierno, Stoyadinovich, le había ratificado con su presencia la impresión que ya de él se tenía en Alemania, confirmando así que es «un estadista práctico que ve las cosas dentro de la realidad, por lo cual será dueño al cabo de una difícil situación».

En varios lugares de la ciudad, los estudiantes celebraron manifestaciones tumultuosas en que dieron gritos contra von Neurath, el fascismo y Alemania.

**Estiman los Círculos Diplomáticos que será una maniobra alemana en los Balkanes**

VIENA, junio 8. (H.T.).—La visita del Barón Konstantin von Neurath, quien, acompañado de su séquito llegó ayer a Belgrado, a Yugoeslavia, Bulgario y Hungría, es considerada en los altos círculos diplomáticos como la másimportante maniobra alemana en los Balkanes, desde el viaje por el sudeste de Europa del Dr. Schacht, ministro alemán de Economía, hace dos años. Alemania insiste en que esta visita de su ministro de Relaciones, es tan sólo de mera cortesía y que no se firmará acuerdo alguno, pero la opinión de los observadores es muy distinta. Mencionan, ante todo, que aun cuando los preparativos para la visita de von Neurath a Belgrado consumieron casi un mes, Francia, Checoeslovaquia e Inglaterra sólo fueron informadas de la visita hace una semana. Cuando Ciano visitó Belgrado hace cuatro meses para firmar el pacto ítalo-yugoeslavo, se consideró la conveniencia de visita de von Neurath a Belgrado con el fin de cooperar con Italia a la creación de un nuevo grupo, de inspiración fascista, que sería formado por Yugoeslavia, Bulgaria y Hungría. Pero desde entonces, Alemania ha perdido terreno en su deseo de penetración balcánica, debido a la enérgica actitud del Dr. Krofta, ministro checoeslovaco de Relaciones, quien declaró que si tal plan se llevaba a la práctica, sería mejor disolver inmediatamente la Pequeña Entente, así como la firme posición asumida por el Presidente Benes, que hizo que se paralizase el proyecto. Alemania parece ahora ansiosa de conocer las impresiones que ella teme recibiera el príncipe regente Pablo de Yugoeslavia, cuando éste visitó a Londres y París.

Desde el retorno del regente yugoeslavo en mayo 26, no ha recibido a nadie, ni aun el premier Stoyadinovich, para conferenciar sobre las impresiones por él recibidas en Inglaterra y Francia. Hoy, el propio príncipe Pablo irá a Belgrado para concederle audiencia especial al Barón von Neurath. Con esa visita de su ministro de Relaciones, Alemania quiere demostrar que Belgrado está unido al eje Roma-Berlín. Pero Yugoeslavia, por su parte, desea evitar nuevas sospechas de que esto pueda ser cierto entre las naciones de la Pequeña Entente, Francia e Inglaterra. Uno de los objetivos de la visita de von Neurath, es obtener aún más, la estrecha colaboración de Yugoeslavia en la campaña alemana contra la Unión Soviética. En esto Alemania tiene buenas probabilidades de triunfar, pero se cree que Yugoeslavia no está dispuesta a despertar sospechas y temores entre sus aliadas, entrando en nuevos compromisos y arreglos con las naciones fascistas en estos momentos, a pesar de su deseo de lograr gran poderío en los Balkanes antes que Inglaterra termine su gigantesco programa de rearmamento.

**Una manifestación de protesta con motivo de la presencia aquí, del Ministro de Relaciones de Alemania.**

BELGRADO, junio 8. (H.T).—Los serbios antifascistas, incluyendo a muchos estudiantes de las Universidades, llevaron a cabo esta noche una demostración contra la presencia aquí, del Barón von Neurath, ministro de Relaciones de Alemania. Fué similar a la demostración efectuada cuando el ministro de Relaciones italiano, Ciano, visitó esta capital.

Una multitud de varios miles de personas se congregó inesperadamente, comenzando la marcha hacia el centro de la ciudad en donde están situados el Ministerio de Relaciones y la Legación alemana. Los manifestantes gritaron: «Abajo Hitler, abajo el fascismo y viva Francia y la democracia».

Los refuerzos de la Policía no tardaron en llegar al centro de la ciudad, dispersando la manifestación y arrestando a varios integrantes.

Neurath conferenció nuevamente hoy con el premier Milan Stoyadinovitch, y también fué recibido por el príncipe regente, Pablo. Las cuestiones políticas y económicas fueron discutidas.

**Valencia quiere que internacionalicen las flotas de vigilancia**

LONDRES, junio 8. (Havas).—El Embajador de España, Azcárate, estuvo hoy en la oficina de Relaciones Exteriores, siendo recibido por el subsecretario, Van Sittart, declarando el primero que su Gobierno ve favorablemente cuantas disposiciones se adopten a fin de internacionalizar las fuerzas que aseguren la observación marítima de las costas españolas, siempre que vayan inspectores internacionales a bordo de los barcos que dependan de la Junta de Neutralidad.

## SUNTUOSOS FUNERALES DE JEAN HARLOW; DEJA UN MILLON DE DOLARES

HOLLYWOOD, junio 8. (Exclusivo) En un ataud que costó cinco mil dollars reposa hoy el cadáver de la rubia de platino, Jean Harlow, mientras la colonia llora su suerte con profundo sentimiento.

El cuerpo de la bellísima joven fué colocado entre encajes costosos dentro del ataud de cobre bruñido.

Hoy se ha sabido que Jean deja una fortuna de más de un millón de pesos y que desde hacía tiempo había venido rehusando las órdenes de su médico a que se sometiera a una operación que la librase de la uremia aguda. Temiendo que no podría continuar su trabajo en la película Saratoga, Jean aplazó la operación.

Luis B. Mayer, jefe de la Metro-Goldwyn, dijo que esa película sería eliminada, a pesar de que ya estaba próxima a terminarse. Los gastos realizados en el trabajo de medio millón de dollars están cubiertos por una póliza de seguros tomada por la MG con la casa Lloyds de Londres.

**NUEVO DISEÑO PARA LOS TITULOS DE TELEGRAFISTAS**

El señor R. Lauzán, Director de Telégrafos, se entrevistó en la mañana de ayer con el Subsecretario, mostrándole el nuevo diseño confeccionado para los **Certificados de Capacidad** que se otorgarán a telegrafistas y radiotelegrafistas, que de acuerdo con el Reglamento de la Ley de 29 de enero del corriente año, que autoriza el aumento de categorías a dichos empleados, tengan derecho a que se les expida el mismo. El referido diseño ha sido celebrado.

**Francia quiere observadores en los barcos de control**

**(Por Pierre Maillaud)**

LONDRES, junio 8. (Havas).—El Gobierno de la Gran Bretaña, recibió en el día de hoy una comunicación de Francia, acerca de la cuestión del reforzamiento de la seguridad de las armadas que realizan el servicio de vigilancia de las costas españolas.

La nota del Gobierno de París, es, en conjunto, el complemento y la confirmación de la respuesta verbal dada el viernes, por el Embajador Corbin, al Secretario de Relaciones Exteriores Sir Anthony Eden, a quien manifestó que Francia se muestra favorable a las garantías en cuestión, para restar vulnerabilidad a los barcos.

Considera Francia, además, que el sistema actual de vigilancia está basado en «antipatías», o sea, en el hecho de que la vigilancia de las costas españolas esté encomendada a países a los cuales se les han atribuído zonas en que prevalecen los elementos que se suponen hostiles a ellas. Cree el Gobierno francés que este sistema da origen a controversias muy graves, porque resulta que los barcos son considerados enemigos, con la secuela que ésto tiene.

El Gobierno francés considera que en los barcos debieran ir observadores de las potencias neutrales, con lo cual se evitarían los equivocos y las responsabilidades quedarían depuradas.

Francia considera, además, que estas cuestiones debieran discutirse cuanto antes mejor.

**AUTOMOVILES CIRCULADOS**

Por transitar con exceso d evelocidad, fueron circulados ayer por la policía, los vehículos siguientes:
Segunda Estación: 30.707.
Quinta Estación: 11.847 y ómnibus 56.385.
Séptima Estación: Omnibus 32, ruta uno.
Octava Estación: 9.297, 15.499, 25.687, 10,937, ómnibus 56.478, ruta 23.
Novena Estación: 8.277, 16.145, 30.605, 77.892, 67.783, 17.627, ómnibus 55.980, ruta 19; 1,033, ruta 35 y 1,301 ruta 32.
Décima Estación: 7342., ómnibus 504, 614, 516 de la ruta 20 y 534 ruta 21.
Oncena Estación: 8.551, 45.124, 9.724, 71.800, 74.370, y ómnibus 185, ruta 5.
Duodécima Estación: 68.254, 16.526.
Décima Cuarta. Estación: ómnibus 11, ruta «La Especial».

**POR HURTO**

El guarda jurado David Vázquez, de los almacenes de ropa «El Sol», arrestó a Lliana Reynere Barrios, de 22 años, modista y vecina de 10 y 23, Vedado, por haberla sorprendido cuando de dicho establecimiento, hurtaba un corte de retazo de seda, valorado en 75 centavos. Al practicarle un registro en la Segunda Estación, se le ocupó dentro de un estuche de papel que llevaba, el referido retazo, dos sombreros de paja de señora, una batica de niña y un par de sandalias de señora, sin que pudiera justificar la procedencia de dichos objetos. Fué remitida a la Cárcel de Mujeres.

**DE UN CABALLO**

Antonio Concepción Pérez, de 27 años, comerciante y vecino del pueblo de Zaza del Medio, fué recluído en el Hospital Mercedes, donde fué asistido de la fractura del femur izquierdo, que sufrió en dicho poblado, al caerse del caballo que montaba.

**HURTO DE UN AUTO**

Angel García Alonso, de 37 años y vecino de Sta. Teresa y Colón, denunció en la Sexta Estación, que del garage sito en Jesús Peregrino y Marquéz González, le hurtaron el auto 34,172 de su propiedad, considerándose perjudicado en 350 pesos.

**UN JOVEN SUFRIO GRAVES LESIONES AL SER ARROLLADO**

En el centro de socorro de Luyanó fué asistido de graves lesiones diseminadas por el cuerpo, Oscar Dumas, de 18 años de edad y vecino de Tejar número 6, en el Reparto Lawton, que sufrió en ocasión de transitar por Porvenir y Font, al ser arrollado por un automóvil.

**CRANBORNE DIJO QUE INGLATERRA EXIGE RESPETO A LA INTEGRIDAD TERRITORIAL DE ESPAÑA**

LONDRES, junio 8. (Havas).—El Subsecretario de R. E., Lord Cranborne, respondiendo a las interpelaciones que le hicieron los laboristas, dijo que «al Gobierno de la Gran Bretaña siempre le había preocupado en extremo el que se mantenga la integredad territorial de España», sin replicar a las preguntas que se le presentaron en ampliación de su respuesta: «¿Llegaríamos hasta la guerra en defensa de tales principios de la integridad territorial de España?».

El coronel Llewelyn, secretario civil del Almirantazgo, en réplica a la pregunta que se le hizo acerca del costo de reparación de las averías del «Hunter», manifestó que el Gobierno había pagado por esa obra, 70.000 libras esterlinas.

**ABANDONO EL DOMICILIO**

En la Oncena Estación de Policía denunció ayer Julio Felipe Vázquez, vecino de Atarés número 7, la desaparición de su hija María Vázquez Venta, que cuenta 15 años de edad, después de haberla regañado por una falta que cometió. Teme el denunciante que la joven pueda atentar contra su existencia.

**ROBO**

Alejo Miragaya Orosa, de 52 años, dueño y vecino del café sito en Chacón número 1, denunció en la Primera Estación, que de su establecimiento, violentándole la puerta, le sustrajeron un mazo de tabacos, que aprecia en un peso.

**HURTO**

Rogelio Marichal Rodríguez, de 21 años y de Campanario número 4, denunció en la Cuarta Estación, que mientras dormía con la puerta abierta, le sustrajeron de su domicilio, un par de zapatos que aprecia en seis pesos.

**DESAPARICION**

Felipe Morales Valdés, de Jesús Peregrino 110, denunció en la Cuarta Estación, que desde el día de ayer desapareció de su domicilio, su criada Josefa Lugo, de 17 años, la que desde hace dos años tenía a su cuidado.

**MALTRATO**

Alicio Chávez Ramírez, de 24 años, cocinero y vecino de Sol 111 fué asistido en el centro de socorro del Vedado de lesiones leves, que sufrió al ser maltratado de obras por la dueña de la casa donde trabaja, señora Buyer, vecina de Wilson 26, molesta porque hablaba con la criada de los bajos.


# OFICIAL

**ANUNCIO DE SUBASTAS**

Secretaría de Defensa Nacional. MARINA DE GUERRA CONSTITUCIONAL, Distrito Naval «Sargento Miguel A. Hernández», Tiscornia, Junio primero de mil novecientos treinta y siete. Hasta las nueve de la mañana de los días y mes del año actual, que se detallan a continuación, se recibirán en las Oficinas de la Sección de Administración, proposiciones en pliegos cerrados para los suministros siguientes:

Día 15 de Junio: EFECTOS ELECTRICOS.
Día 16 de Junio: MADERAS.
Día 17 de Junio: EFECTOS DE ESCRITORIO.
Día 18 de Junio: PINTURAS Y SUS PREPARADOS.
Día 21 de Junio: BANDERAS, ROPA DE CAMARA Y ARTICULOS DE VESTUARIO.
Día 22 de Junio: CARBON MINERAL Y COMBUSTIBLES.
Día 23 de Junio: EFECTOS DE FERRETERIA.
Día 25 de Junio: MATERIAL QUIRURGICO, DE DROGAS Y CIRUGIA.

Entonces se abrirán y leerán públicamente. Se darán pormenores y facilitarán pliegos de condiciones a quienes lo soliciten en el Negociado de Subastas, Sección de Administración, Distrito Naval «Sargento Miguel A. Hernández», Tiscornia, Habana. Los pliegos serán dirigidos al que suscribe y al dorso se les pondrá «CONTIENE PROPOSICIONES PARA EL SUMINISTRO DE (aquí el título de la subasta que sea) DURANTE EL AÑO ECONOMICO DE 1937 a 1938. Regino Pérez Giraudy, Tte. Coronel de Infantería, Auxiliar del Jefe de E. M. General, JEFE DE LA SECCION DE ADMINISTRACION.

Días 5 7 8 9 12 14 15 16 17 18 19 21 22 23 y 24

# OFICIAL

**REPUBLICA DE CUBA**

**SECRETARIA DE OBRAS PUBLICAS**

**DIRECCION GENERAL**

**ANUNCIO**

LA HABANA, Junio 4 de 1937.

Por la presente se hace saber que el Pliego de Condiciones para la Subasta de la continuación de las obras de Alcantarillado y Pavimentación de la Ciudad de Santiago de Cuba, ha sido modificado y que en el Negociado de Suministro de Agua, Cloacas e Ingeniería Municipal, Edificio de la Secretaría de Obras Públicas, calle Sol esquina a Aguiar, en esta Capital, y en la Jefatura de Obras Públicas del Distrito de Oriente, calle José Antonio Saco No. 20, Santiago de Cuba, se facilitarán a los interesados los nuevos Pliegos de Condiciones y Modelos de Proposiciones, que serán los que regirán en la Subasta, la que se verificará en el Palacio Provincial de la Ciudad de Santiago de Cuba, el día 21 de Junio de 1937, a las diez a.m., en lugar del día 20 a la misma hora como se había anunciado anteriormente.

**Ing. Francisco J. de Sola,**
Director General.

6-8-9.

# OFICIAL

**REPUBLICA DE CUBA**
**ANUNCIO DE SUBASTA**
**CONSEJO NACIONAL DE TUBERCULOSIS**

Habana, 4 de Junio de 1937. Hasta las fechas y horas que se expresan a continuación, se recibirán en esta oficina, Reina 93, altos, proposiciones en pliegos cerrados para los suministros que más abajo se indican y entonces se abrirán y leerán públicamente.

«VIVERES»
16 de Junio- 3 P. M.

«MATERIAL DE OFICINA»
17 de Junio- 3 P. M.

UTILES DE LIMPIEZA E HIGIENE»
18 de Junio- 3 P. M.

Se facilitarán Pliegos de Proposiciones a quienes lo soliciten.

**(Fdo.) Demetrio E. Despaigne, Comandante Médico del E. Constitucional, Director General Técnico y Administrativo de la Oficina Central de Control.**

6, 8, 9,12, 13, 15


M.E.C.D. 2016

# CRUCIGRAMAS

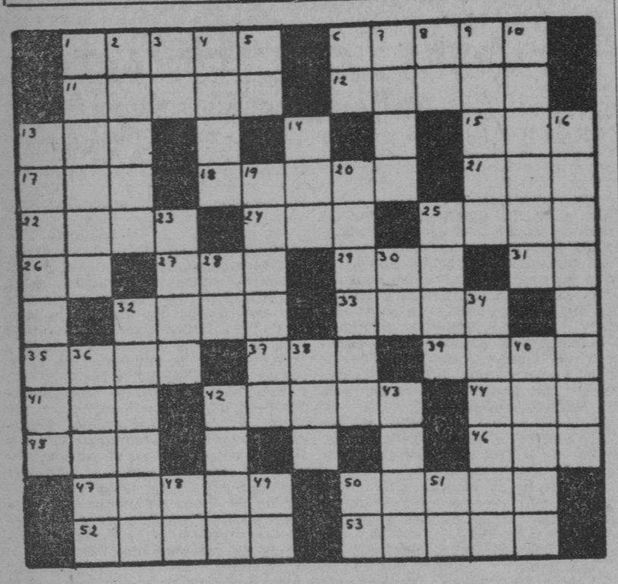

**HORIZONTALES**

1—Fruto de pulpa ácida .. .. ..
6—Adorada
11—Ciudad de Ucrania a orillas del Mar Negro
12—Parte del intestino grueso
13—Juguete
15—Establecimiento donde se expenden bebidas
17—Contracción
18—Moneda griega de plata
21—Soga de esparto
22—Fruta
24—Medida de longitud
25—Cacahuete
26—Sílaba que repetida resulta un apodo familiar
27—Oasis del Sahara central
29—Serpiente de más de ocho metros de largo
31—Antes Meridiano
32—Amarrar
33—Costumbre, ceremonia
35—Canapé ancho y cómodo
37—Monte del Asta Menor
39—Tiempo del verbo ser
41—Pronombre posesivo
42—Río de Francia
44—Deseo natural de beber
45.—Ilustre, glosador, crítico y filósofo catalán
46—Autillo
47—Ciudad de Turquía en la Anatolia
50—Embute, trampa, estafa
52—Mezcla de cosas desleídas
53—Capital de Francia

**VERTICALES**

1—Provincia de la antigua Francia
2—Figura de una divinidad a que se da adoración
3—Variante
4—JCapital de Noruega
5—Símbolo del sodio
6—Asociación Canaria
7—Símio
8—Contracción
9—Moneda antigua de oro
10—Solapadamente
13—Herejía de los adamitas
14—Baile
16—Nombre de cuatro soberanos de Provenza
19—Parte de una población
20—Arar
23—Sustancia que se forma sobre la leche
25—Especie de acebo de la América Meridional
28—Diptongo
30—Escuché
32—Pérdida del habla
34—Revolucionario italiano que trató de matar a Napoleón III
36—Escucharás
38—Cada una de las siete parte en que se divide la semana
40—Individuo de cierta raza indígena de Filipinas (pl)
42—Nombre masculino
43—Bahía, ensenada
48—Número romano
49—Igual al —5—
50—Associated Press
51—Terminación de infinitivo

A. L. G.

## Solución al Crucigrama anterior

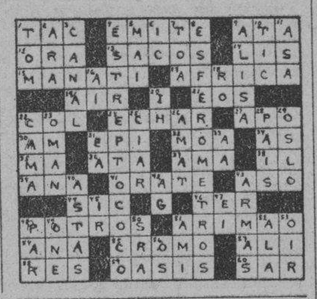

# LUCES DE LA HISTORIA

## BLANCOS CONTRA PIELES ROJAS —Al rescate—

Por J. Carroll Mansfield

# Pasatiempos

**¿QUE ERROR HAY AQUI?**

**Si no encuentra el error, busque la solución mañana.**

**SOLUCION AL PROBLEMA ANTERIOR**

**En ese tiempo no se usaban lámparas de petróleo.**

## SU DESTINO hoy

Por MARY BLAKE

**«GEMINI»**

**JUNIO 8**

El niño que hoy nace generalmente necesita que se le maneje con mucho cuidado cuando empieza a ir a la escuela. Puede ser muy inquieto, y posiblemente demasiado impulsivo.

Si es usted mujer y hoy cumple años, se inclina acaso a ser demasiado conservadora en sus costumbres. No desatienda los buenos consejos si quiere evitar juzgar mal. Los libros, la música y el arte parecen destinados a hacer papel importante en su vida. Tiene una personalidad magnética que le proporcionará muchas y valiosas amistades. Hay indicios de que tendrá prosperidad después de los infortunios hayan puesto a prueba su fe y su valor. En cuanto se refiera al matrimonio, parece que puede estar tranquila por lo que le reserva el porvenir.

El hombre que nació en esta fecha, hará bien en tratar de no ser terco, pues muchas insinuaciones de personas capaces pueden serle muy ventajosas. Probablemente adquirirá renombre y fortuna, dedicándose al ejército, la marina, la política, el derecho el arte o a alguna rama de actividad comercial.

## TERRY y los piratas

## METRALLA Y DINAMITA

por Milton Caniff

## LAS AVENTURAS DE TOMAS GAVILAN Y EL INTREPIDO AQUILES

## TITO AUDAZ Y SU ODISEA MARINA

# CRONICA SOCIAL

Elena Cruel

Cautivadora señorita de actitudes extraordinarias.

Espiritual y bonita.

Llega a esta sección como una flor lozaga del vergel habanero, le adorna y la honra.

Redactora de la leída Revista ilustrada Unión Frternal, cuyo Director es mi buen compañero, el joven Ventura Ruiz, investiga y penetra en los asuntos que seducen a la mujer estudiosa y moderna.

Le han hecho corresponsal de la Revista Brasil Femenino y es asociada de la Alianza Femenina de Cuba.

Méritos que obligan, además, de los que bundan por la amistad que al señor Marcelino Cruel, su amado padre, profeso.

Loado sea Elena, tan inteligente, como hechicera.

Lo expresa su pose señorial y los conquista sus cualidades.

Ahora hará interview con distinguidas damas de las que más se han destacado para informar al Brasil de como piensan, aspiran y son sus compatriotas.

**Dos Farcias**

De gran valor, una de la Cuban Telephone y la otra de La Folar, con un costo aproximado de $200.00, se instalarán en el Parque de Mariana Grajales de Maceo, en la calle 23 del Vedado.

Se me ha informado con carácter extraordinario y su donación ha sido insinuada por la Asociación Nacional Mariana Grajales de Maceo, que preside la señora Santa Rosell de Piloto, que es muy entusiasta.

**Operada**

Nuestra amiga la hermosa y amable señora Candita Querol.

Fué de amigdalitis.

Para asistirla vino del Recreo, su hermana Martha y algunas de sus hijas.

Abandonó la Clínica en seguida y su hogar es visitado por sus amistades y familiares.

Felicitamos a Candita por el resultado que ha logrado y disfruta.

**Charla**

La que efectuó la Asociación Cultural Femenina, resultó deleitatntemente provechosa y agradable.

Por inesperado percance vecinal no pudo llevarse a cabo en Gervasio 117, residencia de los esposos señora Margarita Guerra y señor Pablo Almeida.

Pero fué en San José 91, domicilio de los esposos Cuéllar.

La doctora Ana Echegoyen de Cañizares, hizo «La Vida Social».

La señorita Fe E. Castillo, tocó un número de piano.

El coro que presentó la señora Clara D. viuda de Beltrán. Visitas Sociales, por la señorita Francisca Pedroso, Gracielle Hevean, al piano, una visita de pésame, apropósito de la doctora Finita Cause, por las señoritas Fernández Díaz, Saldaño, Cause, Ponvert Echegoyen y Hernández.

Visitas a una Estudiosa, de la doctora Cause, por la Valdés, Moraán, Bacaró y Calvo.

Visita a una enferma de la Cause, interpretado por las Hernández, Díaz, Saldaña, Cause, Moróa y Valdés.

Canto por Silvia P. Peláez.

Colmaron de plácemes y agrado a la nutrida y selecta congregación de maestras doctoras en Pedagogía, cultísimas damas y apreciables caballeros que se dieron cita para gozar con refinamiento de las horas dominicales cerca de la Asociación Cultural Femenina.

Se repetirá.

En Julio.

**Tichita Calderón Roldán**

Es su santo el día, 9.

Anticipo el saludo que le tenfamos reservado para que lo reciba hoy.

Con su hermano Livio y Calixto.

Envío mis parabienes.

**Fantasía Musical**

La sociedad deportiva Jóvenes Amigos, que tiene su sede en la aristocrática barriada del Vedado, efectuará en sus salones el próximo sábado día 12, una regia fiesta bailable, que patrocina la empresa de publicidad Juvenal Press.

Entre los conjuntos contratados para el mejor éxito de la fiesta, recordamos a la Romero Jazz Band, la orquesta de los Hermanos Contreras y la femenina Eden Habanero y los septetos Guahoma y Trovadores de 1935.

Esa noche la sociedad lucirá en sus salones y campos de sports una iluminación rica en matices, además, los signos musicales serán puesto en profusión, así como el kiosco «Fantasía», que será servido por señoritas.

El ticket de caballeros ha sido estipulado en sesenta centavos y las damas por invitación y su ticket.

Le auguramos un rotundo éxito, en su fiesta a los elementos de Juvenal Press.

**Recital**

En el Teatro Prado, a las nueve de la mañana.

La señorita Luz María Rovira, recitadora admirable de Cárdenas, nos llega con su caudal de conocimientos y su popular simpatías.

La Revista Adelante, nos la trae para que la aplaudamos hoy.

Cargado con su programa la veremos para felicitarla por el éxito que se pronostica ya.

Me alegro.

Se nos ha concedido un Palco.

**Marianao Social**

Una Noche Primorosa, se titula el baile que en esta sociedad de Marianao, tienen el sábado 12, con Laferté y Barroso; los septetos Bolero 1935 de Tata Gutiérrez.

**A Pinar del Río**

La familia de Maceo.

El domingo 13 de junio, fecha augusta en que naciera el Titán de Bronce de la libertad cubana, hace 92 años, la Provincia toda de Pinar del Río, homenajeará a la venerable señora Dominguita Maceo y Grajales viuda del teniente coronel Romero.

La ancianita dulce, idolatrada y hermana del Lugarteniente General Antonio Maceo y Grajales, la última de aquellos opónimos guerreros que se inmortalizaron con resplandores de gloria, va en excursión, acompañada de docena y media de sus familiares a recibir las pruebas de cariño de amor y de admiración de esos entusiastas compatriotas.

Van con Dominguita Maceo, su hija Edelmira Romero y Maceo, viuda de Ulloa; sus nietas Julia, Emelina, Isabel, Panchita, Agustina y Lázaro Ulloa y Romero.

Sus sobrinos Pedro Rizo Maceo con sus hijos Luis y Rafael Rizo.

Sus sobrinos también Tomás y Milagros Maceo Sterling.

Sus sobrinos igualmente, Luis Tabares Rizo.

Y algunos más de los 25 que moran en el hogar de la señora Maceo.

Los excursionistas saldrán de la Terminal a las seis de la mañana y el pasaje de ida y vuelta vale un peso.

Las autoridades, Alcaldes de los 15 ayuntamientos de la provincia, el Gobernador, el jefe militar de esa región, así como las representaciones de las sociedades Hijos de Maceo, Atenas Occidental, Españolas, cubana y china y las delegaciones de los veteranos de la Independencia y el pueblo en general, les darán la bienvenida a los supervivientes de la heroica familia.

Como deferencia al señor Arzobispo de la Habana, doctor Manuel Ruiz y al Reverendo Padre Tuduri, villaclareños, ambos religiosos, visitarán a la iglesia, ofrenda floral al monumento del Apóstol José Martí, actos de cortesía al Gobierno Provincial, a la Casa Consistorial, Ponches en los Hijos de Maceo y en Atenas Occidental en la Sociedad china. Peregrinación a Las Taironas, lugar histórico por el formidable combate allí sostenido hace 40 años, banquete de fraternidad patriótica en el Hotel «El Globo», y a $2.50, el cubierto.

El capitán José Cesáreo García, con sus compañeros de la Comisión de Gobierno, señores coronel José A. Bernal López, doctor Pedro García Valdés, Daniel de la Portilla, Cónsul de España en Pinar del Río, doctor Luis Agüero Valdés, Capitán José F. Tallet Martorell, José Rodríguez Fernández, Vice Presidente de la Colonia Española, Manuel Lam, Presidente de la Cohonia China y el procurador público Miguel D. Chacón.

Pasan de 200 los comensales que habrán en el grande salón del Hotel Los Angeles, sito en Aguila entre San Rafael y San José.

El Comité Ejecutivo que se empeña en la inauguración de su casa social antes del invierno, señores Flavio Ponvert Guerra, Heriberto Casañas Aldama y José R. Ponce Baggiaro, comprendido y ayudado por los vocales señores Tomás Maceo Sterling, Horacio Gómez Arozarena, Julio Seino Jorrín, Andrés Saavedra Herrera y Sixto Ferrán Sardiñas.

El prestigio de esta institución que mucho promete la reputación personal de cada uno de los homenajeados y los motivos que inspiran esta fiesta aseguran el contingente de distinguidas familias y caballeros que se han adherido.

**Biblioteca Calixto García**

La Directora del Colegio Romualdo de la Cuesta, Dra. María Teresa Galainena, nos invita para la inauguración de su Biblioteca en Estévez 45, el jueves 9 a las tres de la tarde.

Asistirá el alcalde.

**Margot Pedroso y Callejas**

Encantadora señorita de la Víborá.

Celebra hoy sus días la hija amada del viejo amigo señor Ricardo Pedroso, empleado del Central Toledo.

En su residencia del Reparto Santa Amalia, pasará halagada y mimosa la simpática fecha.

La felicito.

**La Boda de Julio 3**

Helia Milagros Guerrero y Castillo y Arnaldo A. Fernández Ibáñez, unirán su suerte el día 3 del entrante mes.

Mercedes Castillo viuda de Guerrero y Rafael Ibáñez Ruiz y Martha Ibáñez de Fernández y Adriano Fernández Gastón, suscriben la invitación.

Han escogido la iglesia de Jesús del Monte.

Los apadrinarán la señora Juana Acosta de Castillo, abuelita de la novia y el doctor Alberto Barreras Fernández, ex-Gobernador de la Habana y comandante del Ejército Libertador.

Testigos notariales señor Rafael Ibáñez Ruiz, y señor Rosendo Campos Marquetti.

Por el novio, señor Tomás Amstrong, ex-Tesorero de la República y señor Angel Agramonte, secretario jefe de la Comisión Revisora de Pensiones a los veteranos en la Secretaría de Hacienda, señor Mario Morán señor Heriberto Madrigal y Rodolfo Valdés.

Testigos por la novia: doctor Rodríguez Fió, profesor del Instituto; señor Adriano Fernández Gastón, señor Pablo Fernández Rodríguez, ex-Consejero Provincial, abuelito del novio, señor Félix P. Fernández, tío del novio, señor Rosendo Pazos, señor Gregorio Peña, señor Benito Soubal, cabo del Ejército Constitucional, señor Julio Chen.

En la iglesia son testigos el comandante Juan V. Govea, Director General de la Secretaría de Hacienda.

Comandante Jaime Mariné, M. M., Ayundante General del jefe del Ejército Constitucional.

Teófilo de Paz, segundo jefe de la Comisión Revisora de Pensiones.

Coronel Enrique Quiñones, Director General del Registro de Extranjeros, Juan Castillo, profesor y tío de la novia y Feliciano Bonachea.

**Chicho Morán**

Por Decreto Presidencial, ha sido designado miembro de la Comisión Nacional Organizadora del Primer Congreso Pan americano de Municipalidades, el representante señor Narciso Morán, presidente de la Comisión de Asuntos Municipales de la Cámara.

Justicia al mérito y a la labor fecunda y continuada.

Lo felicito.

**Unión Fraternal**

Patrocina la fiesta que el domingo 13, ofrecen en los salones de Lisa Club.

El señor Aurelio Pomares de Armas, secretario de la Sección de Recreo y Adorno y el presidente señor Vidal Morales, suscriben la invitación que recibo para ese acto.

Las damas con su tickes y los caballeros 60 centavos.

**El 31 de julio**

Una fiesta bailable se disponen a celebrar en honor del señor Marcelino Ibáñez, un grupo de sus amigos.

Una Noche Tropical la titulan y tendrá lugar en los salones de la Asociación Jóvenes Amigos, calle 11 entre 8 y 10, Vedado, el sábado 31 de julio.

Damas y caballeros 10 y 60.

**De Calabazar**

La sociedad La Independencia, abre sus puertas el 12 de junio, para efectuar un festival bailable a beneficio de la joven Antonia Ramos.

**Sociedad Maceo**

Ha trasladado su casa la decana institución para Escobar 117, entre Reina y Salud. El señor Armando Valdés, Secretario del Centro Maceo, se ha complacido en brindarme los salones que ha tomado.

**Mayito Gallo y Ruiz**

Estudiante del Instituto de Matanzas, que ha obtenido señaladísimas notas en los exámenes verificados.

Hijo de la distinguida educadora Consuelito Ruiz y del caballero y amigo Gallo, se produce estudioso, inteligente y aprovechado.

Al felicitar a Mayito, tenemos que hacerlo al compañero muy querido que escribe las «Rápidas» de El Imparcial, el periódico matancero.

Adelante, Mayito!

**Renacimiento**

La revista de Juan Nodarse Amador.

La envía el amigo para que vea su progreso y formas nuevas con los técnicos asuntos de la Escuela Superior de Artes y Oficios.

Corresponde a Mayo y demuestra la capacidad estudiantl y el adelanto que tiene en su carrera de ingeniero.

El señor Ricardo Pérez Miranda, es el administrador y en su redacción, figuran muchos buenos estudiantes.

**Transferida**

La fiesta bailable que con el título Recepción de Peinado, efectuará la señora Blanca Pereira y su esposo el señor Paco Agüero, será en la noche del 20.

En san Lázaro 115.

**Alberto Coffigny Ortiz.**

## EL CUENTO DE HOY

# LOS DOS MAESTROS

Anastinopulus, príncipe de Papalonia, debía estudiar geografía, siquiera para saber de que país iba a ser rey; escritura, siquiera para firmar con una cruz, y aritmética para saber si una cosa es clara con dos y dos son cuatro. Llegó a grande y no sabía ni geografía, ni escritura ni aritmética. Sin embargo, tuvo por maestro al hombre de palabra más brillante que pudo ser oído. Y, asunto más importante para él, eligieron rey a su hermano mucho menor, Antoniópolus, que sabía geografía y sacar cuentas. Sin embargo, este Antoniópolus tuvo por maestro a un hombre que apenas sabía hablar. Cuando conseguía pronunciar una palabra, descansaba todo el resto del día.

¿Por qué, siendo ambos príncipes iguales, a uno le tocó un maestro tan elocuente y a otro uno medio mudo? ¿Y cómo Antoniópolus llegó a saber más que su hermano y a sacar cuentas sin usar los dedos, mientras Anastinópolus, ya de pantalones largos, no sabía distinguir un cero a la izquierda? Es una historia un tanto confusa, por haber pasado tanto tiempo, pero vamos a narrar lo poco que al respecto se sabe.

Durante un año—así dicen—, Anastinópolus escuchó día tras día una brillante disertación de su elocuente maestro durante media hora, y luego, por otra media hora, una lectura de un libro admirablemente encuadernado, y en seguida una nueva disertación, y por último, bajo la dirección de su maestro, Anastinópolus escribía, con tinta dorada, números y más números, letras y más letras. Estas lecciones se realizaban en el más elegante y más abrigado salón de palacio.

Al fin del año, antes de pagar al maestro, el padre de Anastinópolus, llamó a su hijo y lo sometió a examen.

—¿Qué es isla?

Anastinopúlus habió hasta por los codos, pero más de mariposas que de islas.

—¿Cinco menos uno?

Anastinópolpus recitó todos los números al tuntun.

Los cortesanos parecían embobados, pero el padre, que no tenía obligación de admirar a un príncipe, terminó por declarar secamente:

—Con el otro será al revés.

Pagó al maestro, le dió las gracias y le señaló el camino más largo. Luego hizo buscar a un hombre de pocas palabras y le ordeno que fuera maestro de su hijo Antoniópolus, pues eso había pensado al decir: «Con el otro, será al revés».

—¡Yo no!—dijo el buen hombre.

—¡Tú, sí!—díjole el rey. Y no le quedó más remedio que ser maestro. Pero quedóse fastidiado y quizá por eso trató a su discípulo de la manera que diremos.

El primer día de la lección de geografía, en vez de quedarse en el salón elegante, condujo a Antoniópolus a la orilla del mar y lo hizo avanzar hasta que quedara en una roca que sobresalía en la playa. Luego le dijo que mirara a lo lejos largo rato. Entretanto creció la marea y en pocos momentos el niño se vió rodeado por el agua.

—¡Lléveme! ¡Sálveme!—gritó asustado, y el maestro respondió tranquilamente:

—¡Isla!

Dicho esto, se alejó como distraído. Antoniópolus, desesperado, se arrojó al agua y penosamente llegó a tierra firme y corrió tras su maestro. Iba a reprocharle su conducta, pero el maestro respondio sencillamente:

—¡Mar!—y siguió andando.

Llgearon al palacio, el maestro, sin duda arrepentido y acaso para ganar el silencio de su discípulo, le regaló cuatro ciruelas, una por una:

—Una, dos, tres, cuatro...

Pero apenas Antoniópulus se alborozaba con el obsequio, de un manotazo le arrebató tres.

—¡Tres para mí!—dijo.

Y el niño, desconsolado y a punto de llorar, contempló la única ciruela que le dejaba.

Entretanto el rey se preguntaba si no había cometido un desatino al confiar tan precipitadamente, llevando por un pasajero disgusto, la instrucción de su hijo a un hombre que no era maestro y que apenas sabía hablar. Y ese mismo día decidió verificar el resultado de la enseñanza.

—Ven aquí, Antoniópolus: ¿qué es mar?

—¡Mucha agua, mucha agua, mucha agua!—exclamó al punto Antoniópolus con cara de susto.

—¡Admirablemente! ¡De tal padre tal astilla!—dijo el rey con marcada complacencia—. ¿Cuatro menos tres?

—¡Una, nada más que una!—exclamó le niño y casi lloriqueó.

—¡Muy bien! ¡Es un acierto genial!—dijo el rey, y dispuso confirmar en el cargo al maestro y pagarle dos meses por adelantado.

El pobre Antoniópolus no tuvo más remedio que seguir aprendiendo cosas de una manera que jamás olvidaba porque le dolía. A ojo, calculaba el peso de cualquier objeto y cada vez se acordaba de cuando su maestro le hacía trasportar cargas diciéndole simplemente ¡Peso! Verdad que por mucho tiempo temió que de la misma manera le hiciera conocer el rayo, pero paso este peligro, y él mismo se asombró de la cantidad de cosas que había aprendido con un maestro que en un año sólo había pronunciado sesenta y cinco palabras. Llegó a ser rey, como dijimos al principio, y siguió asombrándose.

**J. Augier.**

## AUNQUE PAREZCA MENTIRA—Por Richard W. Thomas y Walter Galli

**Por la misma razón que muchos centros de día mantes nunca han sido explotados, nunca se ha considerado como buen negocio sacar oro de las ce nizas del carbón. El costo del trabajo sería mayor que la utilidad. Mr. Knoebler enseñó a la ardilla el «trick».**

## ESTADO DEL TIEMPO

**Nota del mediodía del martes:**

En Cuba, gran parte del Golfo de México y casi toda la mitad oriental de los Estados Unidos, hay débiles y moderadas altas presiones y también desde las Bahamas hacia el Este y Nordeste. Las presiones están casi normales en la porción occidental del Mar Caribe y extremo Suroeste del Golfo.

**Pronóstico para hoy miércoles:**

Buen tiempo, excepto turbonadas en todo el territorio. Calmas y vientos flojos a moderados principalmente del Nordeste al Sur.

**Observatorio Nacional.**

M.E.C.D. 2016

# EL ACUERDO 29 DE LA SECRETARIA DEL TRABAJO AMENAZA DE RUINA A LOS VEGUEROS DE LAS VILLAS

## EL MERCADO DE CRUDOS ESTUVO AYER ACTIVO, CON VENTAS PARA JUNIO Y JULIO DE 3.35 A 3.38 CTS.

### Se reportó que el Comité Agrícola de la Cámara de los Estados Unidos de Norteamérica, comenzará dentro de una semana el estudio de un amplio proyecto de transacción

Temprano en la mañana de ayer repórtose en el mercado de crudos una venta efectuada el lunes a última hora, consistente en 20,000 sacos de Puerto Ric, para pronto embarque, a 3.37c., a un operador. Además de esta venta anunciáronse como efectuadas en el día de ayer las siguientes: 3,000 toneladas de las Filipinas, para embarque en junio-julio, a 3.38c, la refinería McCahan; 5,100 sacos de Cuba, para llegar a fines de semana, a 2.45c. C&F, a la refinería Arbuckle, y 8,000 sacos de Puerto Rico, para llegar en junio 21, a 3.35c, a un operador. En general, las ofertas se mantenían a 3.40c, con los refinadores interesados a 3.35c.

En los futuros el Contrato número 3 mantuvo un tono sostenido, hallándose las cotizaciones de 0 a 1 punto neto más altas en la hora final. El Contrato número 4 se vió sujeto a más liquidación y ventas de protección, con las cotizaciones de 1 a 1½ puntos netos más bajas a aquella hora. Se vendieron en total 11,300 toneladas en el Contrato número 3, y 17,800 en el Contrato número 4.

El refinado sigue lo mismo; las extracciones son bastante buenas.

MERCADO DE LONDRES.— El mercado de Londres cerró flojo, con ofertas de crudos al equivalente de 1.17c. lab. Cuba. Los refinadores Tate & Lyle han subido el precic del refino para entrega en junio en 1½ peniques. Las cotizaciones de la Terminal fueron las siguientes:

| | Cierre del 7 | Cierre del 8 |
|---|---|---|
| Junio | 6/ 7½ | 6/ 6¾ |
| Julio | 6/ 8¼ | 6/ 6¾ |
| Agosto | 6/ 8½ | 6/ 7 |
| Octubre | 6/ 8¼ | 6/ 7 |
| Diciembre | 6/ 8½ | 6/ 7 |
| Marzo | 6/10¼ | 6/ 9¼ |
| Mayo | 6/11¼ | 6/10¼ |

LA NUEVA LEY.—La agencia «Dow Jones» trasmitió ayer la siguiente noticia:

«En su edición de hoy publica el «Journal of Commerce» como obtenida de fuente fidedigna, la noticia de que el Comité Agrícola de la Cámara comenzará dentro de una semana o diez días el estudio del proyecto de transacción sobre las cuotas azucareras y el impuesto.

Esta determinación ha sido tomada a pesar de la oposición que ofrece el Gobierno a dicho proyecto, que no cuenta con la aprobación del Secretario Wallace. El Representante Jones tiene en estudio los planes para el mismo.»

### MERCADO DE CAFE

Cierre ayer en New York:

| | |
|---|---|
| Julio | 7.33 |
| Septiembre | 7.19 |
| Diciembre | 7.07 |
| Mayo | |
| Marzo | 7.00 |

### LOS CANJES DE CUOTAS DE AZUCAR EN LA BOLSA

Los canjes de certificados de identidad, de las cuotas azucareras, quedaron cotizados ayer tarde en la Bolsa de la Habana, de esta manera:

| | |
|---|---|
| Libre por Mundial, de | 1.12 a 1.14 |
| Libre por Retenido, de | .24 a .28 |
| Retenido por Mundial, de | .88 a .90 |
| Mundial por Local, de | .15 a .16 |

No se reportaron operaciones en la pizarra de la mencionada Bolsa.

### MERCADO DE LONDRES

LONDRES, junio 8.—El oro en barras se cotizó a 140 chelines 7 peniques, contra 140 chelines 8½ peniques el lunes. Han sido adquiridas las £1.248,000 en oro en barras que había disponibles en el mercado de esta plaza. La Bolsa de Londres abrió firme, destacándose las emisiones auríferas; Sheel Union se cotizó al equivalente inglés de 28 3/8, USSteel a 100 13/32. La plata, desanimada, habiéndose cotizado a 20 3/16 peniques; baja de ⅛d. El dólar (cable) se cotizó a 4.9340 por libra esterlina. El Banco de Francia fijó para hoy la cotización oficial del oro en 25,007 francos el kilogramo, contra 24.973 el lunes.

### TITULOS DE MARCAR GANADO EXPEDIDOS Y SOLICITADOS AYER

Por el Secretario de Agricultura fueron expedidos ayer títulos para marcar ganado a los señores Abel Cañizo Gómez, Alonso Nieto y Cía., Cía. La Rosa, S.A.; Avelino Alonso, Luis Peñate, Regueiro y Castillo, Agustín Ariosa, Maximino Espina, Juan García, Luis Morgado, Miguel Pérez, Gregorio Ganado, Juan Basulto, Carlos Martínez, Vicente Vega, y Florencio García Guerra.

Han solicitado marcas los señores Gertrudis Ramírez, Juan Martínez, Arcadio Soto, Fernando Betancourt, Francisco Gutiérrez, Gregorio Aldama, Juan Leyva, Andrés Fernández, José M. Perera y Francisco Pino López.

### MERCADO DE LIVERPOOL

LIVERPOOL, junio 8.—El trigo debió abrir de ⅝ a 3½ más bajo; abrió de 1 a 1⅛ más bajo, y a las 12.30 p.m. se cotizaba de ⅜ a 1⅞ más bajo.

El algodón debió abrir de 36 a 42 puntos más bajo y a las 12.15 p.m. estaba de 2 a 6 más bajo; recibos 16,000 pacas; Americanas 200; Middlings 7.14.

### APRECIACION DEL MERCADO DE AZUCAR

JUNIO 8 DE 1937

| COSTO Y FLETE | ANT. | HOY |
|---|---|---|
| Pronto embarque a Estados Unidos | 2.46 | 2.47 |
| Flete desde la Costa Norte | 0.18½ | 0.18½ |
| LIBRE A BORDO. PAGO INMEDIATO | | |
| EE. UU., cuota libre | 2.27 | 2.28 |
| EE. UU., cuota retenida | 2.03 | 2.04 |
| Cuota mundial, en almacenes no licenciados | 1.17 | 1.15½ |
| Cuota mundial, en almacenes licenciados Bolsa | 1.20 | 1.17 |
| Cuota local, ex almacén | 1.02 | 1.01 |
| Todas las cuotas en almacenes no licenciados | 1.82 | 1.82 |
| Todas las cuotas en almacenes licenciados Bolsa | 1.83 | 1.82½ |
| Cuota de Colonos Alm. después de pagados impuestos | $5.61 | $5.61 |
| Cuota de Colonos, en Almacenes licenciados Bolsa | $5.65 | $5.63 |

(Esta apreciación es de Luis Mendoza y Cía.)

### COTIZACIONES DE LA BOLSA DE AZUCAR DE NEW YORK

NUEVA YORK, junio 8. (Por el hilo directo de Luis Mendoca y Cía.)

CONTRATO NUM. 3.

| Anterior. | Meses. | Abre. | Máximo. | Mínimo. | Cierre. |
|---|---|---|---|---|---|
| 2.46 | Julio | 2.45 | 2.47 | 2.45 | 2.46 |
| 2.48 | Septiembre | 2.48 | 2.49 | 2.47 | 2.47 |
| 2.50 | Diciembre | .... | .... | .... | 2.49 |
| 2.39 | Enero | 2.39 | 2.39 | 2.37 | 2.36 |
| 2.38 | Marzo | 2.38 | 2.40 | 2.37 | 2.36 |
| 2.40 | Mayo | 2.40 | 2.40 | 2.39 | 2.38 |

CONTRATO NUM. 4.—1937

| Anterior. | Meses. | Abre. | Máximo. | Mínimo. | Cierre. |
|---|---|---|---|---|---|
| 121½ | Julio | 120 | 121 | 119 | 119 |
| 124 | Septiembre | 123 | 123½ | 122 | 121½ |
| .... | Noviembre | .... | .... | .... | .... |
| .... | Diciembre | .... | .... | .... | .... |
| 1938. | | | | | |
| 131½ | Enero | .... | .... | .... | 129½ |
| .... | Febrero | .... | .... | .... | .... |
| 132½ | Marzo | 131½ | 132 | 130½ | 130 |
| 134 | Mayo | 133 | 133 | 133 | 131½ |
| 136 | Julio | .... | .... | .... | 133 |
| .... | Septiembre | .... | .... | .... | 135½ |

GODOY-SAYÁN
SEGUROS Y FIANZAS
(INSURANCE AND BONDING)
TELEFONOS. M-9866 M-9867
AGUIAR 77
HABANA, CUBA

### CAMBIOS EN NEW YORK

Cierre ayer en Nueva York:

| | |
|---|---|
| Libre Esterlina | 4.93¼ |
| Franco | 4.45 |
| Pesetas | 5¾ |

# BOLSA DE LA HABANA

## COTIZACIONES AL CIERRE DE AYER

### COTIZACION OFICIAL

Bonos y Obligaciones

| | Comp. | Vend. |
|---|---|---|
| **República de Cuba:** | | |
| Speyer, 1904 | 104¼ | 108 |
| Deuda Int, 1905 | 98⅝ | 100 |
| Cuatro y medio, 1909 | 100¼ | 104 |
| Morgan, 1914 | 104⅝ | 105½ |
| Morgan, cinco y medio 1923 | 104½ | 106 |
| O Públicas, 5 y medio 1945 | 61 | 62 |
| Obligs Oro, 9 cupones | 47 | 56 |
| Obligs Oro, 7 cupones | 41½ | 44 |
| Obligs Oro, 4 cupones | 41 | 43 |
| Azúcar, 5 y medio, 1940 | 99¼ | — |
| **Rep Cuba, Morgan (Seriados) 5½% — 1927:** | | |
| I Vence 1 julio, 1936 | 100½ | — |
| J Vence 1 julio, 1937 | 100 | 105 |
| Ayunt Hab 1ra Hipt | 94 | — |
| Ayunt Hab 2da Hipt | 94 | — |
| Centro Asturiano | 48 | — |
| B Territorial, Serie B | 37 | 50 |
| Cervecera | 52 | — |
| Cervecera Oblig no hip | 12 | 20 |
| Gas | 109 | — |
| Hav Elec (Consol) | 29¼ | — |
| Hav Electric, Debentures Obligs no hipt | 3 | 5 |
| Edificio La Metropolitana, S A | 23 | — |
| Ladrillos | 40 | — |
| Mercados de Abasto y Consumo 1ra Hipt | 69½ | 80 |
| Nueva Fábrica de Hielo | 104½ | — |
| Papelera Serie B | 100 | — |
| Teléfonos | 91 | — |
| Unidos | 17 | — |

ACCIONES

| | Comp. | Vend. |
|---|---|---|
| Banco Agrícola | — | — |
| Banco Territorial | 9 | 45 |
| B Territorial (Benef) | ⅜ | — |
| Cervecera | 25 | — |
| Fec C Consolidados de Cuba, P | 5½ | 8 |
| Cuba, R R | 9 | — |
| Fibras y Jarcia | 44 | — |
| Hav Elec Utilities Com, P 6 por 100 | 42 | 45 |
| Hav Elec Utilities Com, P 5 por 100 | 10½ | 14 |
| Hav Elec Railway Com, preferidas | 1½ | 4 |
| Hav Elec Railway Com, comunes | ¼ | 1 |
| Jarcia, P | 80 | 100 |
| Jarcia, C | 15½ | 22 |
| Licorera de Cbua | | 4½ |
| Mercantil, La (Seguros) | — | — |
| Metropolitan Auto | — | — |
| Naviera, P | 11½ | — |
| Naviera, C | 2 | 3 |
| Nueva Fábrica de Hielo | 150 | — |
| Nueva Fábrica de Hielo, Beneficiarias | 58½ | 65 |
| Pesca, P | 23 | — |
| Pesca, C | 1 | 4⅜ |
| Teléfono, P | 43 | 53 |
| Teléfono, C | 15 | — |
| Unidos | 3 | 4 |
| Unión Oil | 2¼ | 3¼ |

### COTIZACION A TERMINO

Ayer, a las 3.30 p. m.

Entregas: días 15 y último de mes

Bonos y Obligaciones

| | Comp. | Vend. |
|---|---|---|
| **República de Cuba:** | | |
| Speyer, 5 por ciento | 104⅞ | 108 |
| Deuda Interior | 98½ | 100 |
| Speyer, 4 y medio por ciento | 100 | 104 |
| Morgan, 5 por 100 | 104½ | 106 |
| Morgan, 5 y medio por ciento | 104½ | 106 |
| O Públicas, 1945 | 61¼ | 61⅞ |
| Obligs Oro, 9 cupones | 47 | 57 |
| Obligs Oro, 7 cupones | 41½ | — |
| Obligs Oro, 4 cupones | 41½ | 43 |
| Azúcar | 99 | — |
| Julio 1936, I Morgan | 100½ | — |
| Julio 1937, J Morgan | 100 | 105 |
| Ayuntamiento, 1a | 94 | — |
| Ayuntamiento, 2a | 94 | — |
| Centro Asturiano | 50 | — |
| Cervecera Internacional | 52 | — |
| Cervecera Internacional, Obligs no hipt | 12 | 18 |
| Gas y Electricidad | 109 | — |
| Hav Elec Railway Co | 29¼ | 30 |
| Hav Electric Ry Comp, Obligs no hipt | 3 | 5 |
| Nueva Fábrica de Hielo | 104½ | — |
| Pap Cubana, Serie B | 100 | — |
| Cuban Telephone Co | 92 | — |
| Unidos | 16 | — |

ACCIONES

| | Comp. | Vend. |
|---|---|---|
| Cervecera Internacional | 25 | — |
| F C Consolidados, P | 5¼ | 8 |
| Cuba Railroad, P | 10 | — |
| H E Utilities, Prefs | 42 | 47 |
| H E Utilities, Pretes | 11 | 16 |
| Hav Elec Ry Co, P | 1¾ | 3 |
| Jarcia, P | 80 | 100 |
| Jarcia, C | 16 | — |
| Licorera de Cuba | 3 | — |
| Naviera, P | 11 | — |
| Naviera, C | 2 | — |
| Nueva Fábrica de Hielo | 100 | — |
| Nueva Fábrica de Hielo, Beneficiarias | 60 | 70 |
| Teléfonos, P | 44 | 50 |
| Ferrocarriles Unidos | 3 | 4 |
| Unión Oil Co | 1 | 3¼ |

### «COTIZACION LIBRE»

Bonos y Obligaciones

| | Comp. | Vend. |
|---|---|---|
| Inter Tel Convert, 4 y medio por ciento | 80 | — |
| Inter Tel, 5 por ciento, 1955 | 50 | — |
| Cuba Tel Co, 7 y medio por ciento | 101 | — |
| Cuba R R, 5 por ciento, 1952 | 48 | — |
| Cuba RR, 7 y medio por ciento, 1936 | 58 | — |
| Norte de Cuba, 5 y medio por ciento, 1942 | 48 | — |
| Manatí Sugar, 5 y medio, 1942 | 20 | — |
| Vertientes Sugar, 7 por ciento, 1942 | 23 | — |
| Eastern Sugar, 7 y medio por ciento, 1937 | — | — |
| Central Cunagua, 6 por ciento, 1957 | — | — |
| C Gallego, 6 por ciento, 1975 | 45 | — |
| Ved Tennis, 3 por 100, 1949 | 5 | — |
| Pro Arte Musical, 7 por ciento | 20 | 40 |
| Casino Español, 6 por ciento | 42 | — |

ACCIONES

| | Comp. | Vend. |
|---|---|---|
| Inter Telp and Tel | 10 | — |
| Cía Cubana de Electricidad, P, $6.00 | 18 | 24 |
| Cuban American Sugar, preferidas | 106 | — |
| Cuban American Sugar, comunes | 8 | — |
| Cuba Company, C | 1 | — |
| Nueva Papelera Cubana | 60 | — |
| Cía Litográfica, P | 50 | — |
| Auxiliar Marítima, P | 5 | — |
| Seguros La Comercial | 80 | — |
| Seguros El Comercio | 110 | — |
| Central Violeta | 12 | — |
| Guantánamo, P | 40 | — |
| Guantánamo, C | 2 | — |
| Litográfica, C | — | — |

### EL ORO Y LA PLATA

Cotizaciones ayer en la Bolsa de la Habana:

| | | |
|---|---|---|
| Plata contra billete americano | 98¾ | 99 |
| Oro acuñado contra billete americano | 152⅝ | — |

### MERCADO DE MANTECA

Cierre ayer en Chicago:

| | |
|---|---|
| Julio | 12.25 |
| Septiembre | 12.45 |
| Granel | 11.95 |

# VALORES

El retraimiento de la mayoría de los elementos que operan en bonos y acciones, fué la característica del mercado local ayer.

Pero los bonos de renta fija mantuvieron los precios firmes de los días anteriores, e igualmente las Obligaciones del Ayuntamiento de la Habana.

Ligeramente sostenidos actuaron los bonos de Obras Públicas, e inactivas estuvieron las Obligaciones Oro del Tesoro.

En concordancia con los bonos y obligaciones, actuaron las emisiones de acciones en general.

Quietos los valores que figuran en la pizarra de la Cotización Libre de la Bolsa local.

**OPERACIONES EFECTUADAS**

Durante la Cotización Oficial celebrada en dicho centro de contrataciones, se operó en $5,000 de bonos de la primera hipoteca del Mercado Unico, al precio de 68. Se ejecutaron fuera de pizarra otras operaciones en bonos de Obras Públicas, Deuda Interior, Speyer, Morgan y muy pocas acciones.

**RECOGIDOS LOS $8,000**

La Bolsa de la Habana recogió ayer los ocho mil pesos, resto de la emisión de bonos hipotecarios que aún quedaban en circulación y gravaban el magnífico edificio que dicha institución posee en la calle Obrapía.

Por la completa liberación de su edificio, felicitamos a los directores de la Bolsa de la Habana y demás miembros de la msma.

# Bonos de Cuba

Cierre ayer en New York:

| | Comp. | Vend. |
|---|---|---|
| Speyer, 5% | 102¼ | — |
| Speyer, 4½% | 98 | 98⅜ |
| Morgan, 5% | 102⅛ | 102½ |
| Morgan, 5½% | 102 | 103½ |
| Obras Públicas | 61 | 61¼ |
| Cuba Railroad, 5% | 49 | 50½ |
| Cuba Railroad, 7½% | 58 | 63 |
| Cuba Northen, 5½% | 49 | 49½ |
| Manatí Sugar, 7½% | 57⅛ | 58 |
| Inte. Tel., & Tel, 4½% | 86 | 87 |

### MERCADO DE ALGODON

Cierre ayer en New York:

| | |
|---|---|
| Julio | 12.19 |
| Octubre | 12.19 |
| Diciembre | 12.16 |
| Enero | 12.16 |
| Marzo | 12.22 |
| Mayo | 12.25 |

### CIERRE DE LOS VALORES EN LA BOLSA DE N. YORK

NEW YORK, junio 8.—Aunque el mercado de acciones siguió hoy presa de la mayor desanimación, en general el tono fundamental era ya más fuerte que ayer. Las acciones cupríferas gozaron de excelente demanda, destacándose el grupo entero. Hubo numerosas emisiones de movimiento independiente que registraron buenas alzas, entre ellas Anaconda, Douglas Aircraft, Kennecott Copper, USRubber y Westinghouse Electric. Las comunes de la General Motors marcharon rezagadas, al igual que otras emisiones de automóviles, y el informe de la empresa sobre las ventas de mayo a consumidores de los Estados Unidos tuvo bien poco de sensacional, puesto que sólo acusa 178,521 unidades vendidas, contra 198,146 en el mes anterior y 194,628 en el mismo período de 1936.

Como se esperaba, el Ministro de Hacienda británico en persona declaró hoy en la Cámara de los Comunes que no se piensa introducir cambio alguno en la presente política de la Gran Bretaña respecto al oro fiduciario.—U.F.Underhill.

# Cotizaciones

NUEVA YORK, Junio 8.—(A.P.)—Cotizaciones al cierre de la Bolsa de Nueva York.

| | |
|---|---|
| Bonos: | $7.952,500 |
| Acciones: | 597,990 |

**COTIZACION DE LA PESETA**

La peseta española se cotizó ayer, al cierre del mercado, a razón de 17.39 por dólar.

**COTIZACION DEL FRANCO**

El franco francés se cotizó ayer en el mercado local a razón de 22.37 por dólar.

**COTIZACION DE LA LIBRA**

La libra esterlina se cotizó ayer, al cierre del mercado, a $4.94.

# TABACO

Villamil, Santalla y Compañía compraron doscientos veinte y cinco tercios de colas de la cosecha del año pasado.

Arthur A. Schawarz volvió al mercado para registrar, en los almacenes de Junco y Compañía, setenta tercios de rezagos nuevos de Partido.

De los mismos rezagos nuevos compraron sesenta y cinco tercios a Toraño y Compañía los señores de la Cuba Tobacco.

Otros menores lotes, de distintas clases y procedencias, pasaron también a terceras manos.

**ENTRADAS DE TERCIOS**

Entraron ayer en la plaza las partidas de tercios y pacas que relacionamos a continuación:

De Ovas, para José María Fernández, 199.

De Camajuaní, para la General Cigar Company, 100.

De San Antonio de los Baños, para Severiano Jorge y Compañía, 86.

**DE LAS CLASES BAJAS**

Como anunciamos en información de la semana pasada, el vapor «Ibe- de clases bajas. Si se repitieran embarques de igual importancia, las existencias disponibles se agotarían pronto. Pero esta nota no lleva el propósito de repetir comentarios hechos en anteriores informaciones, sino de ofrecer a nuestros lectores las cantidades que llevó el vapor «Iberia» a puertos de Europa y Canarias:

| | Tercios |
|---|---|
| Sbnos. de Antero González | 2,082 |
| Constantino Gzález. y Cía | 1,086 |
| Hermann Diehl | 675 |
| Urtiaga, Toledo y Cía. | 419 |
| Leslie Pantin & son | 291 |
| Mark A. Pollack e Hijo | 175 |
| J. B. Díaz y Compañía | 162 |
| Menéndez y Cía. | 85 |

**LA SEQUIA PERSISTE**

Recibimos noticias que nos dicen persiste la sequía en casi todos los centros productores de Remedios, y en otros de Vuelta Abajo, en los cuales no sólo no han podido terminarse los amarres del tabaco, sino que también sufren las plantaciones de frutos menores.

# ARRIBOS Y EXPORTACIONES

Arribos, Exportación, Sonsumo y Existencias de azúcares en los puertos de Cuba, por años nautrales, sin distinción de zafras. Toneladas de 2,240 libras. Conversión de sacos a toneladas a la base de 6.8923 por libra. Embarques de refinado convertidos a su equivalente en crudos

**Semana terminada en junio 5:**

| | |
|---|---|
| Arribos | 61,157 |
| Exportación | 43 506 |
| Consumo | 1.029 |
| Existencias | 406,968 |

**Total desde enero 1ro.:**

| | |
|---|---|
| Arribos | 1.679.629 |
| Exportación | 1.368 623 |
| Consumo | 9,394 |
| Existencias | — |

**COMPARACION CON EL AÑO ANTERIOR**

**Semana terminada en enero 1ro.:**

| | |
|---|---|
| Arribos | 56,677 |
| Exportación | 61.692 |
| Consumo | 4 158 |
| Existencias | 405,638 |

**Total desde enero 1ro.:**

| | |
|---|---|
| Arribos | 1.544.341 |
| Exportación | 1.260.071 |
| Consumo | 24 471 |
| Existencias | — |

**EXPORTACION:**

| | Semana | 1937 Total hasta Junio 5 | 1936 Total hasta Junio 6 |
|---|---|---|---|
| N. Y., Fila., Boston y Baltimore | 13,943 | 768.418 | 682,361 |
| Nueva Orleans | 11,406 | 183,283 | 187,687 |
| Savannah | — | 58,972 | 64.665 |
| Galveston, Texas City & Houston | 5,340 | 57 850 | 33.762 |
| Norfolk y otros Ptos. Atl. y Golfo | — | 59,572 | 53,714 |
| Puertos Grandes Lagos | — | 1.366 | 1,433 |
| Canadá | — | — | 2,545 |
| Reino Unido y R. U. por órdenes | 12,488 | 177,935 | 191.889 |
| Francia | — | 7,468 | 14.722 |
| Holanda | — | 12,434 | — |
| Japón, China y Hong Kong | — | — | — |
| Otros países | 329 | 41,325 | 27,293 |
| | 43 506 | 1.368,623 | 1.260,071 |

**RESUMEN:**

| Enero 1ro. a junio 5 de 1937: | | Enero 1ro. a junio 6 de 1936: |
|---|---|---|
| Europa | 235,340 | 217,297 |
| Canadá | — | 2 545 |
| Varios | 3,822 | 16,607 |
| | 239,162 | 236 449 |
| Estados Unidos | 1.129,461 | 1.023,622 |
| | 1.368,623 | 1.260,071 |

(a) Incluye 10,946 toneladas para reexportar.

LAMBORN, HUTCHINGS & CO.

BUFETE DE FELIPE RIVERO
Chacón 25. — Habana. M-1472
Dr. Felipe Rivero y Alonso. Abogado y Notario.
Dr. Ricardo Elizalde. — Dr. Angel Radillo. Abogados.
Toda clase de asuntos civiles y mercantiles.— Tramitamos Divorcios con rapidez y eficiencia.
Consultas de 3 a 5.

The London Surety Company Inc.
«COMPAÑIA DE FIANZAS EN GENERAL»
CON GARANTIA EN BONOS DE LA REPUBLICA
OBRAPIA 34. Bajos. ENTRE CUBA Y AGUIAR HABANA.—CUBA
Telégrafo: LONDON TELEFONO M-2740

### MERCADO DE GOMA

Cierre ayer en New York:

| | |
|---|---|
| Julio | 18.98 |
| Septiembre | 19.09 |

### LA PLATA EN TORONTO

Cierre ayer en Toronto:

| | | |
|---|---|---|
| Noviembre | 44.55N. | — |
| Septiembre | 44.55 | 45.00 |

# BOLSA DE NUEVA YORK

## COTIZACIONES AL CIERRE DE AYER

| | |
|---|---|
| **—A** | |
| Amerada | 94 |
| Am Radiator | 21¾ |
| Adams Expr | 16¾ |
| Air Reducc | 71¼ |
| Alaska Jun | 12 |
| Alleghany | 3 |
| Allied Chem | 228 |
| Allis Chal | 62 |
| Amer Can | 97 |
| Am Car Fou | 56 |
| Am F Pow | 7⅞ |
| Amer Ice | 3½ |
| Amer Inter | 13⅜ |
| Amer Loco | 43⅞ |
| Am P Light | 8½ |
| Amer Smel | 90½ |
| Amer Sugar | 44 |
| A C Alcohol | 23⅜ |
| Amer T and T | 168 |
| Am Tobac A | 77½ |
| Am Tobac B | 77¼ |
| Am W Works | 17⅝ |
| Am Woolen | 8⅞ |
| Anaconda C | 55 |
| Atchison | 83 |
| Atlan Coast | 50¾ |
| Atlan Ref | 29¾ |
| Ass D Goods | 17⅝ |
| Auburn Auto | 22½ |
| Aviat Cor | 6⅝ |
| Amer Bank | 23¼ |
| Amer Metal | 51 |
| **—B** | |
| Baldwin Lo | 5⅞ |
| Balt and Ohio | 31½ |
| Bendix Avi | 20⅜ |
| Best and Co | 48½ |
| Beth Steel | 85½ |
| Borden Co | 23⅞ |
| Briggs | 46 |
| Brook Man | 23 |
| Byers A M | 22¼ |
| **—C** | |
| Can Pacif | 13⅜ |
| Curtiss W | 18⅝ |
| Case T Mach | 174 |
| C Violeta | 12⅞ |
| C de Pasco | 69 |
| Ches and Ohio | 58⅝ |
| Chi R Islan | 2½ |
| Chrysler | 112⅝ |
| Coca Cola | 161 |
| Col Carbon | 116¾ |
| Comm and Sout | 2⅛ |
| Con Cigar | 12¾ |
| Cons Gas | 34⅝ |
| Cons Oil | 15⅝ |
| Cont Can | 53½ |
| Cont Oil | 44¼ |
| Corn Prod | 58¾ |
| Coty Inc | 7¾ |
| Cuba Co | 1¼ |
| Cub Amer S | 8⅞ |
| C Am Sug, p | 118 |
| Cmm-l Solv | 14 |
| Chesapeake | 79¼ |
| C Palmolive | 20 |
| Cruc Steel | 63½ |
| Cons R Cuba | 5¾ |
| **—D** | |
| Del Hudson | 43 |
| Del and Lack | 18 |
| Drug Inc | 12⅝ |
| Dupont | 156 |
| **—E** | |
| East Kodak | 170 |
| El Auto Lit | 40¾ |
| El Pow Lig | 17 |
| Elec Bond | 15⅝ |
| Erie (R R) | 17⅜ |
| **—F** | |
| Fox Film C | 37¾ |
| Frep Texas | 25⅞ |
| **—G** | |
| Gen A Tank | 69½ |
| Gen Asphalt | 32⅜ |
| Gen Elec | 54⅛ |
| Gen Foods | 39 |
| Gen Motors | 54⅝ |
| Guantánamo S | 2⅝ |
| Gillet Saf | 15⅛ |
| Gimbel Bros | 25 |
| Gold Dust | 12¼ |
| Goodrich R | 43⅛ |
| Goodyear | 40⅜ |
| Gen Bronze | 8½ |
| Great North | 54½ |
| **—H** | |
| Hershey, com | 61¼ |
| Homestake | 382 |
| Houston Oil | 15½ |
| Hudson Mot | 16⅝ |
| **—I** | |
| Illi Cent | 27⅝ |
| Interb R T | 7 |
| Int Cement | 59 |
| Int Nickel | 60½ |
| Inter Tel | 11 |
| Illin Glas | 93⅝ |
| **—J** | |
| Johns Mansv | 129 |
| **—K** | |
| Kroger Groc | 18¾ |
| Kresge S S | 21 |
| Kennecot | 59¾ |
| **—L** | |
| Lambert Co | 19⅝ |
| Ligg Myers | 100¾ |
| Loew-s Inc | 81¾ |
| Loose Wiles | 32¼ |
| Lorillard | 22 |
| Louisv Nas | 88¼ |
| Ludlum Stl | 32¼ |
| Lehman Cor | 42¼ |
| Liquid Carb | 49 |
| **—M** | |
| Macy (H R) | 46⅝ |
| Montgomery | 54¾ |
| Miss Pac, c | 4⅛ |
| Miss Pac, p | 8¼ |
| Min Honeyw | 105⅞ |
| Murray Corp | 12¼ |
| **—N** | |
| N Y Central | 44½ |
| Nash-Kelvi | 18⅝ |
| Nat-l Dist | 31 |
| Nat-l Bisc | 24⅜ |
| Nat-l Cash | 35¾ |
| Nat-l Dairy | 22¾ |
| Nat-l P Li | 9⅝ |
| North Amer | 24⅝ |
| N A Aviat-n | 12 |
| Nort Pacif | 33¼ |
| **—O** | |
| Ohio Oil | 19⅝ |
| Otis Elev | 39⅝ |
| Otis Steel | 18⅛ |
| **—P** | |
| Packard Mot | 9 |
| Paramount | 19¼ |
| Pennsylvann | 41⅜ |
| Pullman Co | 57 |
| Proc Gamble | 59¼ |
| Pure Oil | 18⅛ |
| Puerto Rico | 34⅛ |
| **—R** | |
| Radio Corp | 8⅞ |
| Rep I Steel | 36¼ |
| Reynolds | 50½ |
| **—S** | |
| Schen Dis | 42¼ |
| Safeway St | 35⅛ |
| Sears Roeb | 89⅛ |
| Simmons Co | 46⅞ |
| Soc Vacuun | 19⅝ |
| St Paul, p | 4½ |
| So Pacific | 52 |
| South Ry | 37¾ |
| Stan Brands | 12½ |
| Stand Gas | 7 |
| Stan N J | 65¾ |
| Stan Oil C | 43 |
| Stewart War | 18⅝ |
| Studebaker | 14¼ |
| Sun Oil | 66 |
| **—T** | |
| Texas Co | 59⅝ |
| Texas Gulf | 35¾ |
| Tinken Roll | 60⅝ |
| **—U** | |
| Union Carb | 100⅝ |
| U Pacific | 140 |
| Union Oil | 24 |
| United Cor | 4⅞ |
| Uni Cor, pfd | 37¾ |
| Unit Fruit | 79 |
| U S Rubber | 59⅜ |
| U Aircraft | 26¼ |
| U S Steel | 101⅜ |
| U S Ind Alc | 34 |
| U Gas Corp | 9¼ |
| U Gas Warr | 2 |
| **—V** | |
| Vanadium | 28¾ |
| **—W** | |
| Warner Bros | 13½ |
| W Brothers | 8⅝ |
| West Union | 59¼ |
| West Elec | 144¾ |
| Woolworth | 46½ |
| **—Y** | |
| Yellow-Tr | 25¾ |

# GANADO

Precios que pagan compradores, entregado el ganado en esta capital:

| | Ctvs. Libra |
|---|---|
| Vacuno, de 3½ a | 3¾ |
| Cerda, de 7 a | 9 |
| Lanar, de 3 a | 3½ |

**LOS PRECIOS DE LA CARNE**

En los mataderos de esta capital rigen los siguientes precios:

| | Ctvs Kilo |
|---|---|
| Vacuno, de 12 a | 13 |
| Cerda, de 26 a | 30 |
| Lanar, de 20 a | 25 |

**MATADERO DE LUYANO**

Se sacrificaron ayer en el Matadero de Luyanó:

| | Cabezas |
|---|---|
| Vacuno | 100 |
| Cerdos | 20 |
| Carneros | 13 |

**MATADERO INDUSTRIAL**

Se sacrificaron ayer en el Matadero Industrial:

| | Cabezas |
|---|---|
| Vacuno | 149 |
| Cerdos | 28 |
| Carneros | 31 |

SE SOLICITA EN ALQUILER en
Guantánamo, en lugar céntrico, local para establecimiento ya experimentado. No para ensayo. Sobre 200 metros cuadrados. Renta: de acuerdo con la realidad. Remitir proposiciones y cróquis de situación a los: ALMACENES INCLAN —Hijos de Inclán, Aguila Nros. 95 y 97, Habana.

### MERCADO DE PIELES

Cierre ayer en New York:

| | |
|---|---|
| Junio | 15.28 |
| Septiembre | 15.62 |
| Diciembre | 16.00 |
| Marzo | 16.30 |

### MERCADO DE GRANOS

Cierre ayer en Chicago:

| | |
|---|---|
| **Avena:** | |
| Julio | 39⅞ |
| Septiembre | 36¼ |
| Diciembre | 37¾ |
| **Centeno:** | |
| Julio | 88⅛ |
| Septiembre | 79½ |
| Diciembre | 80½ |
| **Maíz:** | |
| Julio | 117¾ |
| Septiembre | 103¾ |
| Diciembre | 76¼ |
| **Trigo:** | |
| Julio | 109⅛ |
| Septiembre | 108⅞ |
| Diciembre | 110⅝ |
| **Trigo de Winninpeg:** | |
| Julio | 118⅝ |
| Octubre | 111¾ |
| Diciembre | 110¾ |
| **Trigo de Minneapolis:** | |
| Julio | 120 |
| Septiembre | 114 |
| Diciembre | 113⅝ |
| **Trigo de Kansas City:** | |
| Julio | 107⅜ |
| Septiembre | 106⅜ |
| Diciembre | 107⅝ |

### MERCADO DE SEDA

Cierre ayer en New York:

| | |
|---|---|
| Junio | 179½ |
| Julio | 178¼ |
| Septiembre | 178½ |
| Diciembre | 176 |

## LA TARIFA ACORDADA PARA LAS ESCOGIDAS SE CONSIDERA MUY ALTA PARA LA COSECHA ACTUAL

### No se tuvo en cuenta la opinión de los cosecheros por la Comisión Nacional de Salarios Mínimos. El acuerdo tiene alarmados a todos los que viven de esa industria

Desde que fué conocida en las Villas la tarifa acordada por la Comisión Nacional de Salarios Mínimos, para las escogidas de tabaco en la zona denominada de Remedios (comprende ésta los centros productores de la mencionada provincia de Santa Clara y la de Camagüey), los cosecheros de la misma se alarmaron y presto se dispusieron a realizar gestiones tendientes a obtener la revisión de la escala de precios fijada para la manipulación de la rama. En Zaza del Medio, Cabaiguán, Manicaragua y otros centros productores, se han celebrado reuniones, nombrando comisiones y redactando escritos. Copia de uno de éstos hemos recibido par su publicación. Está dirigido al secretario del Trabajo y ha sido enviado—así se nos dice—a esta autoridad por conducto del representante a la Cámara, señor Luis Emilio Hernández. Antes de reproducirlo diremos, resumiendo las informaciones que hemos recibido de otros centros productores de las Villas, que los cosecheros fundan su inquietud en que, dadas las condiciones de la cosecha de este año, la tarifa de doce pesos por tercio determinará precios de compra en matules que no cubrirán el costo de la cosecha. El comprador, cuando sale al campo a adquirir una vega, de antemano ha calculado cómo le sale ésta luego de seleccionada de acuerdo con la tarifa convenida con el gremio de escogedores; esta vez fijada por la Comisión Nacional de Salarios Mínimos sin oír a los cosecheros de las Villas. Se estima que la actual cosecha rinde de un 60 a un 70 por ciento de clases bajas, algunas de las cuales, si no todas, no adquieren en el mercado precios que cubren el costo de la escogida (los doce pesos de la tarifa) y demás gastos hasta poner el tercio en almacén de esta capital. Si la cosecha rindiera un tanto por ciento mayor de quintas, segundas y terceras (no incluyen la octava los cosecheros, porque la abundancia de ésta traerá consigo un precio bajo), que son las clases agotadas y que han obtenido precios razonables, la tarifa acordada no constituiría una amenaza para los vegueros. Estos se muestran satisfechos cada vez que los escogedores, hijos del trabajo como ellos, obtienen jornales equitativos; pero no pueden conformarse con que una tarifa al margen de la realidad, les obligue a vender su tabaco en matules a precios ruinosos. La tarifa máxima el año pasado, añaden, fué de $9.35 en Cabaiguán, y menor en otras localidades. Pero acerca de esto y otras cosas, dice bastante el escrito a que antes nos referimos y que está concebido en los términos siguientes:

«Manicaragua, Santa Clara, mayo 31 de 1937.

Honorable Sr. Secretario del Trabajo.

Habana.

Honorable señor:

Los que suscribimos, vegueros, cosecheros y escogedores de tabaco en rama de la zona de Manicaragua, con todo respeto a usted decimos:

Que, estudiado el informe emitido por el señor Secretario de la Comisión de Salarios Mínimos de esa Secretaría, que produjo el acuerdo número 29 publicado en la «Gaceta Oficial» fecha 13 del actual, en relación con las tarifas fijadas para la manipulación y acondicionamiento del tabaco en rama en las provincias de Santa Clara y Camagüey, denominadas de Remedios, y especialmente en lo que respecto a esta zona, hemos llegado a la conclusión que dicho acuerdo, en la forma como ha sido redactado, lesiona de modo indiscutible nuestros intereses, ya que debió tenerse en cuenta, al promulgarse, las condiciones de cada localidad y los medios de que dispone para su subsistencia, y si era o no hacedero en la práctica que la tarifa fijada por dicho decreto pudiera tener realidad sin causar trastornos ni perjuicios que se reflejan y repercuten indiscutiblemente, de mantenerse en vigor, no ya en el veguero que siembra y cultiva la hoja, sino sobre todos los que, de una manera u otra, tienen que intervenir o manipular la rama del tabaco en sus distintas manipulaciones y transformaciones y de las cuales dependen el sustento de millares de familias obreras.

Esa Secretaría, con un plausible propósito, que celebramos, pretendió fijar de antemano un precio standard, por apartar un tercio de ciento cincuenta libras netas, en doce pesos, seguramente para evitar futuros y posibles conflictos; pero es que, sobre el terreno de las realidades, resulta completamente imposible, dado el costo de siembra, aporcamiento, preparación y recolección del fruto, unido al jornal que se tuvo que pagar cumpliendo, precisamente, el jornal mínimo, que se pueda pagar el mencionado precio fijado en la tarifa de doce pesos por tercio, sin que ello traiga consigo un perjuicio real y efectivo para todos los que en esas operaciones intervienen, directa o indirectamente.

El veguero, siempre tan sufrido y resignado, sería el primero en sufrir las consecuencias, ya que el precio de su cosecha, que es el producto de su sudor, estaría de acuerdo con los gastos posteriores que para su escogida y enterciado habría que desembolsar, aparte de que alejaría a muchos que se proponían establecer en este pueblo talleres de escogidas de tabaco, donde podían librar el sustento, en estos tiempos de penuria, centenares de obreros y obreras, trayendo aparejada la ruina del comercio, la industria y el consiguiente descontento de un pueblo que sólo vive y se sostiene de las escogidas de tabaco.

Por las razones apuntadas, nosotros rogamos a usted, honorable señor Secretario, se sirva recomendar a quien corresponda, la reconsideración del mencionado acuerdo número 29 y, en su consecuencia, sugerir la fijación de un precio standard, dadas las condiciones de penuria de esta zona, que bien pudiera ser nueve pesos como mínimum o diez pesos como máximum por cada tercio de tabaco apartado.

Esto sería lo justo y lo que en verdad puede pagarse por tal trabajo; realidad que sólo debe comprobarse sobre el terreno, y a ese efecto, y muy respetuosamente, invitamos a usted a que así lo disponga.

Y esperando ser atendidos en justicia, quedamos de usted respetuosamente.—(Siguen más de cien firmas)».

# CAMBIOS

Tipos de venta en Bancos de esta capital al cierre ayer:

| | |
|---|---|
| New York, cable | 1/10P. |
| New York, vista | 1/10P. |
| Londres, cable | 4.94 |
| Londres, vista | 4.93¾ |
| Madrid, cable | 5.75 |
| Madrid, vista | 5.70 |
| París, cable | 4.47 |
| París, vista | 4.46½ |
| Italia, cable | 5.29 |
| Italia, vista | 5.28 |
| Bélgica, cable | 16.91 |
| Bélgica, vista | 16.89 |
| Alemania, cable | 40.15 |
| Alemania, vista | 40.15 |
| Toronto, cable | 3/32P. |
| Toronto, vista | 1/16P. |
| Hong Kong, cable | 30.40 |
| Hong Kong, vista | 30.35 |
| Amsterdam, cable | 54.90 |
| Amsterdam, vista | 54.85 |
| Buenos Aires, cable | 30.80 |
| Buenos Aires, vista | 30.70 |
| Suiza, cable | 22.87 |
| Suiza, vista | 22.85 |
| Japón, cable | 28.85 |
| Japón, vista | 28.80 |

### LOS CUEROS EN LA ISLA

Precios que rigen:

| | Libra |
|---|---|
| Habana | $ 0.10 |
| Pinar del Río | 0.09 |
| Matanzas | 0.09 |
| Camagüey, de 10 a | 0.11 |
| Oriente, frescos | 0.07 |
| Cienfuegos | — |

### PRECIOS DE MIEL Y CERA

Precios que pagan los almacenistas de esta capital:

| | |
|---|---|
| **Miel:** | Ctvs. Galón |
| En barril nuevo, de 43 a | 55 |
| **Cera:** | Ctvs. Libra |
| Amarilla, a | 26 |
| Oscura, a | 20 |

### ACCIONES DE LOS BANCOS

Cierre ayer en New York:

| | |
|---|---|
| Guaranty Trust | 330 |
| New York Trust | 129½ |
| Chase Nat. Bank | 51¼ |
| National City Bank | 44⅞ |
| Public | 43½ |
| Manufacturers Trust | 53⅞ |
| Irving Trust | 15¾ |
| Corn Exchange | 63 |
| Chemical | 67 |
| Bankers Trust | 68 |
| First National of N. Y. | 2.070 |
| Manhattan | 33⅝ |
| Hannover | 123¾ |
| Royal B. of Canada | 207 |
| First Nat. of Boston | 50¾ |
| First Boston Corp. | 29 |

### MERCADO DE METALES

Cierre ayer en New York:

| | |
|---|---|
| Cobre | 14.10 |
| Estaño | 56 |
| Nickel | 35 |
| Zinc | 7.10 |
| Plata | 45 |
| Plomo | 6.00 |
| Oro en barras | 35 |
| Manganeso | 40 |

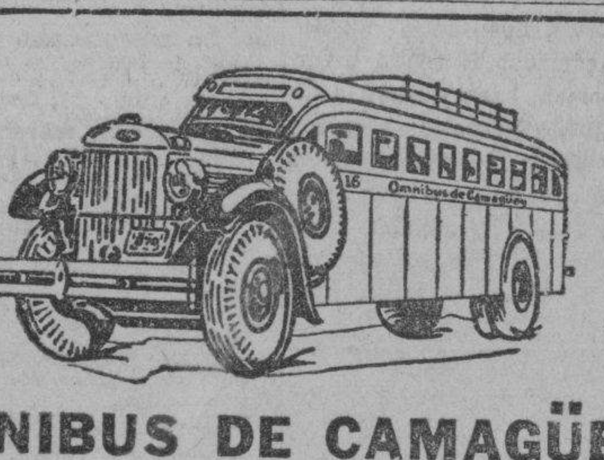
OMNIBUS DE CAMAGÜEY
(Los mejores de Cuba.)
LA LINEA PREFERIDA POR LOS QUE SABEN VIAJAR
Salidas de la Habana, para Camagüey, Holguín, Cienfuegos y Santiago de Cuba.
4.30 AM.— Directo a Holguín
6.00 AM.— Directo a Santiago de Cuba
7.00 AM.— Directo a Cienfuegos
7.30 AM.— Directo a Camagüey
9.00 AM.—Directo a Camagüey
12.30 PM.— Directo a Santiago de Cuba
1.30 PM.— Directo a Cienfuegos
4.30 PM.— Directo a Santiago de Cuba
7.00 PM. —Directo a Santiago de Cuba (Rápido)
11.00 PM.— Directo a Santiago de Cuba
EN CONSTRUCCION DOCE NUEVOS CARROS EQUIPADOS CON LOS ULTIMOS ADELANTOS EN CUANTO A TRANSPORTE SE REFIERE.
PRONTO, INAUGURACION DE NUEVOS TURNOS.
ASIENTOS RECLINABLES-FRENOS DE AIRE WESTINGHOUSE
PERSONAL EXPERTO
Para informes y reservaciones de asientos Habana. Hotel Pasaje (Por Zulueta) M-1715 y M-4838
SANTIAGO DE CUBA.— Nuestra nueva Estación, Estrada Palma y Marina (Frente al Parque Céspedes) Teléfono 4300
Holguín: Hotel Venus
SANCTI SPIRITUS: Hotel Plaza.
Cuando venga a la Habana hospédese en el Hotel Pasaje.

M.E.C.D. 2016

# Anuncios Clasificados de Ultima Hora

## COMPRAS

### 10 SOLARES.

**COMPRO SOLAR EN LA HABANA,** Vedado o repartos, prefiriéndolo de esquina y lado brisa. Considero cualquier oferta. No corredores, San Juan de Dios número 3, bajos. Telf. M-3487.

### 15 MAQUINARIAS.

**COMPRO MAQUINA DE BARRENAR** roca, accionada por aire comprimido. También martillo y barrenas. Ingeniero Mario Lens. 6 y 11, Vedado. F-5438.

## VENTAS

### 48 CASAS

**SE VENDE EN EL REPARTO**
Almendares y Nicanor del Campo, linda casa tipo arte moderno con todas las comodidades modernas, además con garage, jardín, patio y traspatio, para verla a todas horas, calle 9 y 12 Almendares, Oficina Sr. Alpendre. FO-2542.

**$2,600: REGALO ESTA CASA**
En el reparto lmendares, es moderna. Portal, sala, hall, dos grandes cuartos, baño intercalado, comedor, pantry, cocina, patio y garage. F. Marín, Empedrado 12 A-7958.

**PONGA SU DINERO DONDE NO SE** lo coman las cucarachas, ni se lo devuelvan en cheques intervenido, o lo toman para pertrechos de guerra, —compre propiedades y nadie se lo lleva en el bolsillo; vendo casa de 6 departamentos, armazón hierro y cemento, citarón pisos mosaicos, esquina y casas chicas a $300.00 30 m. terreno al lado de la mejor Ruta No. 5 escriba al Procurador Pedro H. Triana, Guanabacoa, Calixto García No. 34.

**VENTAS DE CASAS: AMPLIACION** Almendares, Chalet esquina Fraile, Concepción y 12, dos casas y otra esquina Jesús del Monte. Todas muy baratas. Terrenos Vedado: esquina Fraile, próximo a 23, 34 por 37. Dinero en hipotecas en todas cantidades. Informes: Cipriano Fernández, Notaría Santovenia, Reina 63. Teléfono A-8029.

**SE VENDE CASA ENCARNACION,** 12, entre San Gerónimo y San Indalecio: Jardín, portal, sala, comedor, tres cuartos, baño, cocina, pasillo, &; muy fresca, buena construcción. Informan: M-1085. Charles Blasco.

**VENDO TRES CASITAS A 1.150 PE**sos cada una, de sala muy amplia, cuarto, comedor, cocina y baño, mampostería; si compran las tres juntas, hago rebaja. Calzada Cerro. Quinta Covadonga. Informa: J. Llanes. Sitios 42. Teléfono M-2632.

**CASA DE 7x30: 5/4, GANA $40.00;** $3.500. Otra, en la mejor calle, 6x11, dos plantas, $10.000. Otra preciosa, 4/4, garage, $7.000. Arrojo. Belascoaín, 50.

**GANGAS: $2.700 CASA VIEJA PA**ra fabricar, en Castillo y Monte. 7x23 metros.

**$2.300, CHURRUCA, JUNTO CALZA**da Cerro: Portal, 5 cuartos, traspatio, &.

**$1.900, CALLE O-FARRILL, VIBORA** Jardín, portal, 2 cuartos, baño intercalado, &.

**$4.000, O-FARRILL, CERCA FIGUE**roa, gran casa: terreno: 500 varas. Informes: M-1072.

**¡¡LO MEJOR!!**

**CASA PROXIMA INFANTA: SALA,** saleta, 3/4, azotea: $2.200; Otra, inmediata Vives: Sala, comedor, 3/4: $2.500; Cerca Lealtad: Sala, comedor, 3/4: $4.500. Prado, 19. M-6513.

**ANIMAS, 2 PLANTAS, MODERNA:** $12.500; Vapor, 3 plantas, moderna: $10.000; inmediata Reina, 3 plantas, moderna: $5.000; próxima Egido, 4/4, bajos, 2/4 altos: $5.500. Prado, 19. M-6513.

**SANTOS SUAREZ: PROXIMA SE**rrano, moderna: $4.500; otra, jardín, portal, sala, 2/4, comedor: $2.600. Inmediata Avenida, jardín, portal, sala, 2/4, comedor: $1.900. Prado, 19. M-6513.

**LAWTON: 2 PLANTAS MODERNA,** inmediata Calzada: $8.000; Santa Catalina, próxima Calzada, sala, saleta, 3/4, moderna: $3.000; otra, cerca Av. Porvenir, sala, saleta, 2/4, moderna: $2.350. Prado, 19. M-6513.

**CERRO: PRIMELLES, AMPLIA,** portal, sala, saleta, 3/4, comedor, traspatio: $3.200; otra, sala, saleta, 3/4, moderna: $2.800; próxima Calzada: $950; Otra, sala, comedor, 4/4, traspatio: $3.300. Prado, 19. M-6513.

**BLOCK DE CASAS MODERNAS: LU**yanó, al frente, 4 interiores, renta $64: $6.000; Casa próxima a Toyo, sala, saleta, 2/4: $2.200; Inmediata a Calzada, sala, comedor, 2/4: $1.450. Prado, 19. M-6513.

**ALMENDARES: INMEDIATA TRAN**vías: sala, comedor, 2/4: $2.200; Otra, monolítica, portal, sala, 3/4, comedor: $1.900; Gran casa, jardín, portal, 4/4, garage: $6.500 con facilidades. Prado, 19. M-6513.

**VEDADO: SE VENDE CASA MO**derna, en la calle Seis número 183, entre Veintiuno y Veintitrés, a treinta metros de Veintitrés. Mide: ocho metros de frente, por veintisiete de fondo, con una superficie de fabricación de 246 metros. Compuesta de jardín, portal, entrada independiente para criados, sala, saleta, tres cuartos, buen baño completo, amplio comedor al fondo, patio sevillano, cocina, baño y servicio de criados, pequeño traspatio; y en los altos, con entrada independiente, un saloncito, con cuarto y un baño completo, y un cuarto de criados. Puede verse todos los días, de diez de la mañana a seis de la tarde. Precio: $8,500.

**CASA POR $3,500**
Calle San Joaquín, pegado a Monte. Sala, saleta, tres cuartos, cocina y baño, mampostería, azotea, pisos mosaicos. $3.500, parte contado. Otra, dos plantas, moderna, $5.500. Informan: G. Llanes. Sitios, 42. Teléfono M-2632.

**CASA POR $6,500**
Calle Sol, pegado los muelles, alquilada a comercio, fabricación de dos plantas cantería: terreno: 12 de frente. Superficie: 252 metros. Parte contado. Informan: G. Llanes. Sitios, 42. Teléfono M-2632.

### 49 SOLARES

**VENDO VARIOS SOLARES, FREN**te a la línea San Francisco, en Lawton; y otros, en el reparto Mendoza. Dueño: I-3701. Cebrión.

### 51 ESTABLECIMIENTOS

**A LOS PELETEROS: VENDO EN EL** Mercado Unico, negocio de zapatos, que deja mesualmente $100.00 de utilidad y que usted puede manipular con $300. Informes: Fernández, Vives, 47.

**SUSCRIBASE Y ANUNCIESE EN EL «DIARIO DE LA MARINA»**

## VENTAS

### 53 AUTOMOVILES y ACCESR.

**SE VENDE UN CHEVROLET, 1934,** de 4 puertas, 6 ruedas, vestidura cuero, gomas y pintura nueva; precio de ganga con facilidades. Oquendo 1.

**SE VENDE UN STUDEBAKER, 1934** de 4 puertas, 6 ruedas, radio, rueda libre, maleta, gomas y pintura nueva ;precio de ganga con facilidades. Oquendo, 1.

**SE VENDE UN CHASSIS 7 TONELA**das G.M.C., en magníficas condiciones mecánicas, garantizado ;precio muy bajo con facilidades. Auto Service Co., Marina, 2.

**SE VENDE UN PONTIAC, 1935: 4** puertas, vestiduras cuero, techo acero, maleta, 6 cilindros, gomas y pinturas nuevas; precio de ganga con facilidades. Auto Service Co., Marina, 2.

**SE VENDE UN PRECIOSO CHRYS**ler, 1934, convertible, 6 ruedas, 6 cilindros, rueda libre, vestidura cuero, fuelle, pintura y gomas nuevas; precio de ganga con facilidades. Prado, 7.

**SE VENDE UN FORD, 1935, DE 2** puertas, maleta, muy económico, gomas y pintura nuevas; precio de ganga, con facilidades. Prado, 7.

### 56 MUEBLES y PRENDAS

**SE VENDE POR AUSENTARSE** una alfombra inglesa color verde, flamante, tamaño 9 por 12 pies. Informes Estrada Palma No. 20 Teléfonos I-3489 o I-5933.

**UNICO CHANCE: JUEGO CUARTO,** caoba, chifforrobe 3 cuerpos, elegante coqueta, tiradores de carey: otro, cedro, lunas interiores; otro, 2 cuerpos, $40.00 otro, 3 cuerpo;s, $50; Sala, Inglés; Comedor, Vienés; Sillones portal. San Miguel 172 y Gervasio. U-1211. Sergio.

**HAGASE DE UN REFRIGERADOR** General Electric en este tiempo de calor. Aceptable precio; magnífica oportunidad. Mínimo consumo. Consulado, 126, altos, entre Virtudes y Animas. A-6722. Sr. Puig.

**UN REGIO COMEDOR, PURO RE**nacimiento Español, por embarcar. Véase a todas horas: Avenida Once y calle Diez, Ampliación de Almendares.

## Dinero-Hipotecas.

### 64 OFERTAS

**DOY DINERO EN HIPOTECA, MO**dico interés. Sr. Moreno. M-1072.

## PARA LAS DAMAS

### 70 INTERES PARA LAS DAMAS

**RESIDENCIA PARA SEÑORITAS**
**ACADEMIA «SANTA TERESA»**
San Rafael 71, entre Campanario y Lealtad. A-6874. Esta Academia, situada en lugar céntrico de la Habana, fácil comunicación con todos los centros de enseñanza, ofrece a las señoras y señoritas estudiantes del interior, un pensionado cómodo, moral y económico. En la misma, se cursa Bachillerato e Ingreso a distintas Escuelas. Informes: Academia «Santa Teresa».

## ENSEÑANZAS

### 76 COLEGIOS

**COLEGIOS AMERICANOS**
Al alcance de todas las fortunas. Catálogo e información, **gratis.**
**PROFESOR RICHARDSON**
**American Schools Bureau**
Manzana de Gómez núm. 514. Telf. A_9798, Habana.

## Interés General.

**COMERCIANTES: PARA SUS LI**cencias, impuestos, contabilidad, multas y recursos, acudan a nuestras oficinas que serán atendidos sin demora. Consultoría Central. Director: Dr. E. Lamar, Manzana de Gómez, 251. M-7499.

## ALQUILERES

### 80 CASAS de HUESPEDES

**FRENTE AL TEATRO «ENCANTO»,** Neptuno 22. Alquilo dos habitaciones grandes, juntas o separadas, servicio sanitario intercalado, lavabo, etc. Precio con toda asistencia. Casa de moralidad. Agua caliente y teléfono.

### 81 CASAS de COMIDAS

**¿DESEA USTED COMER BUENO Y** barato? Llame al A-9553 y será atendido en el acto. Comida toda confianza. Abundante y bien condimentada. Especialidad platillos mejicanos. Maloja, 13, entre Angeles y Aguila.

### 82 APARTAMENTOS

**SE ALQUILA UN LUJOSO APARTA**mento con vista a la calle, para hombres o matrimonio solo. Se exige moralidad en todo. Villegas número 61, primer piso.

### 84 HABITACIONES

**ESPLENDIDA HABITACION, PARA** hombre solo que desee vivir tranquilo, se alquila en Manrique 2, esquina a Malecón, sexto piso, departamento 24. Telf. A-9906. No se dan comidas.

**EN LO MEJOR DEL VEDADO, EN** casa de familia, se alquila una habitación con toda asistencia. K No. 195, entre 19 y 21, Cedado.

**SE ALQUILAN HABITACIONES, EN** Oficios 68, entre Sol y Santa Clara, desde $6.00 en adelante, con balcón a la calle.

**AGUILA, 133, ALTOS, ENTRE SAN** José Barcelona: Alquilo una hermosísima habitación propia para dos tres personas con toda asistencia; lavabo agua corriente. Precio económico. Limpia, clara.

**ALQUILO HABITACION A MATRI**monio sin niños. Estrella 55, altos. Con comidas.

**FAMILIA ALQUILA ESPLENDIDA** habitación con baño, ducha caliente, con toda asistencia, a matrimonio u hombres de moralidad. Excelente comida. Concordia 25, altos, entre Galiano y Aguila.

### 85 NAVES y LOCALES

**CEDO SALA Y CUARTO CONTIGUO,** casa Neptuno 228, buena para pequeño negocio.

**SE ALQUILA UN LOCAL PROPIO** para bodega o establecimiento, en Hornos número 8 bajos. Informan en El Encanto». Telf. A-7221.

**ALQUILO LA MITAD DE UN LO**cal en calle comercial de la Habana, propio para peluquería, perfumería, sedería y quincalla. Informes, en la misma, Neptuno, 132. Optica.

**SE ALQUILA, NAVE DE 400 ME**tros, carretera de Guanabacoa y Bellavista Informan en la misma. Vidal.

### 87 HABANA

**ALQUILO PRIMER PISO, ESQUINA,** Vapor 16: sala, comedor, tres habitaciones, baño moderno, agua caliente. Acabado de fabricar, una cuadra parque Maceo. Alquiler: $34.00. Moreda y López: M_4387.

**SE ALQUILAN LOS ALTOS DE** Aguiar número 76, con 15 departamentos, dos baños y cocina. Informan en la misma.

## ALQUILERES

### 87 HABANA

**NEPTUNO 111, 1er. PISO, ALTOS** de El Indio, frente a Perseverancia. Preciosa vista a esta calle; espaciosa casa: sala, recibidor, 4 cuartos, baño completo, comedor al fondo, cocina y cuarto de criados y servicio. Unico precio: $60. La llave, Serrano 47 y Sr. Campa en «El Indio».

**ALQUILO MODERNOS BAJOS, CAM**panario 8: sala y saleta decoradas, 3 cuartos, baño intercalado, comedor, cocina, cuarto y servicio de criados: $60.00. Dos meses en fondo. Informes en la misma. Dueño: Navarro, Cerro 510.

**LO MEJOR DE LA CIUDAD: CAR**los III frente a G., Pozos Dulces 4: terraza, sala, 4 frescas habitaciones, lujoso baño, comedor, etc., cuarto y servicio de ciados. Verse en horas hábiles: U_1428.

**ALQUILO ALTO MODERNO ACABA**do de pintar. Desagüe 75, altos, con sala, saleta, comedor, tres cuartos, baño, patio, cocina, agua garantizada. Llave Desagüe 55.

**ALQUILO CASITA: FRANCO A, CASI** esq. Desagüe: Sala, cuarto, patio, cocina, servicio. 18 pesos. Dos fondo. Llave, Desagüe 55, casi esq. Oquendo.

**ALQUILO ESQUINA PARA PEQUE**ño comercio. Desagüe 69, esq. Franco. Baratísimo. Llave, Desagüe 55, casi esq. Oquendo.

**MANRIQUE 56, BAJOS, ENTRE** Neptuno y Concordia. Casa amplia con 4 cuartos, sala, comedor, baño completo, patio, lavadero y demás comodidades. Teléfono A-9792.

**INDUSTRIA, 48, ENTRE COLON Y** Trocadero, los pisos 1o. y 2o., recientemente construída, compuesta de sala, tres cuartos, comedor al fondo, baño intercalado completo y servicio de criados, en $45.00. La llave en la misma. Informan: Empedrado 34, Departamento 201. Teléfono M-8413, de 4 a 6.

**SE ALQUILA UNA CASA EN ESTE**vez No. 50, próximo a la Sociedad del Pilar: Sala, comedor y cuatro cuartos grandes, cocina y calentador, baño intercalado, patio grande y traspatio. Con árboles frutales, muy fresca. Puede verla, allí está la llave, de 10 a 12 y de 3 a 5. Informan Teléfono M-6176.

**PUNTO CENTRICO: INDUSTRIA, 8,** casi esquina Neptuno, se alquila una casa bien amueblada: sala, dos habitaciones, baño intercalado, comedor y cocina.

### 88 VEDADO

**VEDADO. CALLE 21 NUMERO 473** entre 12 y 14. Alquilo acabados de pintar modernos y cómodos altos Cinco dormitorios. Llaves bajos. Alquiler mensual $55. Entrada independiente bajos.

**ALQUILO F 198 ALTOS, ENTRE 21** y 23, sala, recibidor, escritorio, 5 habitaciones, 2 baños, garage y demás comodidades, llave en los bajos. FO-1110 y F_6752.

**LO MEJOR DE LA CIUDAD: CAR**los III frente a G. Pozos Dulces 4: terraza, sala, 4 frescas habitaciones, lujoso baño, comedor, etc., cuarto y servicio de criados. Verse en horas hábiles: U-1428.

**CALLE 25 NUMERO 428, ESQUINA** a Ocho, Vedado: jardín, portal, sala, saleta, cinco habitaciones, dos baños intercalados, comedor, habitaciones y servicio para criados y demás comodidades. Informes: Telf. A_9140.

**CUARENTA PESOS: VEDADO, AL**quílase familia corta de gusto, fresca, bonita casa Catorce 194, entre 19 y 21: Jardín, portal, vestíbulo, sala, tres habitaciones, comedor, baño, cocina; llaves la misma. Informes: Edificio Alaska, Apartamento 502.

### 89 CERRO y PALATINO

**CERRO: ALQUILO CASA LA ROSA** 2 A entre Santa Catalina y Falgueras. Sala, comedor, tres cuartos, baño intercalado, cocina y patio. Informan: H 215 altos, entre 21 y 23. Telf. F_4213.

### 90 MARIANAO y sus REPARTOS

**ALTURAS DE ALMENDARES: AVE**nida de Los Aliados 1, casa con cuatro habitaciones, hall, garage, cuartos y servicios de criados: F_2869. Verla: de 10 a 12 a. m. y de 1 a 7 p. m.

**HERMOSA CASA, REPARTO BUEN** Retiro, Marianao, dos plantas: Sala, saleta, comedor, tres cuartos, baño, jardín, patio, garage y casita para criados. Se alquila barata. Informes: Dr. Villa. A-7929.

**FRESQUISIMOS Y LINDISIMOS AL**tos Almendares, 11, entre 14 y 16, próximo crucero tranvías y ómnibus. Lugar ideal, tres habitaciones, baño intercalado, garage, terraza, &. Véalos 2 a 7. Informamos A-9115.

**ALTURAS DE ALMENDARES AVE**nida del Río No. 23 alquilo casa, tres habitaciones, dos en la azotea para criados, garage y demás comodidades. Puede verse de 8 a 12 a.m. y 2 a 6 p.m. FO-3304 $55.

### 91 J. DEL MONTE Y LA VIBORA

**LAGUERUELA 32, ENTRE SEGUN**da y tercera; dos plantas: Sala, comedor, cocina, baño y dos cuartos dormitorios y dos baños en los altos; garage para dos máquinas, con lavaderos y servicios abajo y dos habitaciones con baño y servicios arriba. Jardín, árboles frutales, portal, terrazas, mirador. Acabada de pintar. Precio: $60.00. Puede verse a cualquier hora. Informa Juan Pérez, Egido 100. Teléfono M-6190.

## SE SOLICITAN

### 103 CRIADAS y CRIADOS

**SE SOLICITA UNA SIRVIENTA ES**pañola, de mediana edad, para limpiar y cocinar a un matrimonio. Que entienda bien de cocina. Si no, que no se presente. Se requieren referencias. Ricla 117, primer piso, derecha.

**SOLICITO CRIADA DE MANO JO**ven y blanca, práctica en el servicio de mesa, que tenga referencias. Campanario 63. 1ro., de 9 a 11 y de 2 a 4.

**SE SOLICITA MUCHACHA BLANCA** para la limpieza por horas. Casa moralidad. Buen trato. Malecón, 14. 1er. piso.

**SE SOLICITA UNA MUCHACHA ES**pañola para los quehaceres de una casa chica. Sueldo: $15.00, en Galiano 55,altos.

**SE SOLICITA UNA MUCHACHA** blanca, para cocinar y limpiar casa chica; que duerma en la colocación. Teniente Rey esquina a Monserrate, altos del bar «Cabarcos».

### 104 COCINERAS y COCINEROS

**SE SOLICITA UNA COCINERA ES**pañola que conozca bien su trabajo y sepa cumplir con sus obligaciones. Quinta Avenida entre O y 2, pasado el Puente de Pote, a la derecha, casa rosada. Reparto Miramar.

**SOLICITO UNA JOVEN DE MEDIA**na edad, para todos los quehaceres de corta familia. Que sea buena cocinera, Aguiar 43, departamento 4, de 2 a 5 de la tarde.

**SE SOLICITA UNA COCINERA, DE** raza blanca, para cocinar y hacer alguna limpieza. Tiene que dormir en la colocación. Se dan uniformes, Chaple 7, altos, Víbora.

**SE SOLICITA BUENA COCINERA** repostera española, joven, con referencias, que duerma en la colocación. Sueldo: 20 pesos. Calle 2, No. 208, entre 21 y 23.

### 110 LAVANDERAS

**SE SOLICITA UNA LAVANDERA.** Informan Oficina Hotel Gran América. Industria, 160.

## SE SOLICITAN

### 113 OPERARIOS y APRENDICES

**SASTRE: SE SOLICITA UN OPERA**rio, para medida. Monserrate número 39.

### 114 AGENTES y VENDEDORES

**SOLICITO SOCIO CON PEQUEÑO** capital, para negocio en marcha. Campanario 97 por San José.

**PARA LA PRIMERA INDUSTRIA** de Cuba: Radios. Se solicitan cuatro vendedores para ofrecerles una magnífica oportunidad de ganar buen dinero. Importadora de Radios, O-Reilly y Villegas.

**VIAJANTES Y VENDEDORES DEL** giro de mueblería, para producto noble y de fácil venta, buena comisión. Galalite Co., Motne No. 69, altos. De 11 a 1 p. m.

### 117 SOLICITUDES VARIAS

**SOLICITO ENCARGADO CASA IN**quilinato, tiene que aportar 200 pesos, garantía metálica; otro, con $100. Inútil otra manera; informan, Zanja 21, altos Hotel Shanghai, de 9 a 1 solamente.

## SE OFRECEN

### 118 CRIADAS y CRIADOS

**SE DESEA COLOCAR UNA MU**chacha española de criada de mano o cuartos. F-2084, con referencias.

**DESEA COLOCARSE UNA SEÑORA** española de cocinera, entiende bien la cocina o de lavandera. Es de mediana edad. No le importa salir para el campo y tiene buenas referencias. Benos de $18 a 15 no se coloca. Teléfono FO-2625.

**UNA JOVEN DE 30 AÑOS DESEA** atender alguna señora sola o cuartos, sabe coser y cortar por figurín. Tiene referencias. Telf. M-3596.

**SE OFRECE MUCHACHA ESPAÑO**la de criada de mano o de cuartos, sabe planchar ropa fina y sabe zurcir, tiene referencias, no menos de 15 pesos, teléfono M-5365 de 9 a 11 y de 1 a 5 sale de temporada.

**SE DESEA COLOCAR UNA JOVEN** española para criada de cuartos o de comedor que lleva tiempo en el país y tiene buenas referencias. Teléfono F_6248.

**SE OFRECE JOVEN ESPAÑOL DE** criado de mano, muy práctico y bien recomendado. Telf. U_6802.

**SE DESEA COLOCAR DE CRIADA,** una señora española, de mediana edad. Tiene referencias: M_3494.

**SE DESEA COLOCAR UNA MUCHA**cha española, para criada de mano o manejadora, que sea corta familia. Tiene referencias y sabe trabajar. Menos de 15 pesos, no moleste. Telf. F-3953.

**SE DESEA COLOCAR UN JAPONES** joven, para criado de mano. Es honrado, sabe trabajar y cumplir bien con su obligación. Tiene buenas recomendaciones. Telf. A-9814.

**SE DESEA COLOCAR UNA ESPA**ñola, para comedor o criada de cuartos. Tiene buenas referencias y va a los repartos: F-3854.

**SE DESEA COLOCAR UNA ESPA**ñola, honrada y trabajadora, para todos los quehaceres de corta familia, en casa de moralidad. No duerme en la colocación. Informes: Neptuno número 212, entre Oquendo y Soledad.

**DESEA COLOCARSE, SUPERIOR** criado de mano, está habituado en todo servicio fino, sin pretensiones, trabajador y con esmeradas referencias de buenas casas conocidas. Voy a cualquier punto. Teléfono F-2312.

**UNA SEÑORA DESEA COLOCARSE** para cuartos y coser o hacer todo, sin pretensiones. Manejar; va donde quiera o viajar, habla francés, inglés. Buenas referencias. San José No. 52. Diríjase encargado.

**DESEA COLOCARSE UNA MUCHA**cha española de criada de mano o cocinar y limpiar, a matrimonio solo; sabe su obligación. Teléfono F-3856.

**SE DESEA COLOCAR UNA JOVEN** española para criada de manos; sabe coser, no le importa ir al campo. F-2722.

**DESEA COLOCARSE UNA MUCHA**cha española de criada de manos o de manejadora; tiene referencias. Teléfono U-6698.

**MESTIZA, BUENA COCINERA, SO**licita empleo con familia cubana o extranjera o los quehaceres de matrimonio solo o de caballeros. Referencias. Familia de buen trato, preferible. Teléfono M-4657.

**SE DESEA COLOCAR UNA JOVEN** española para comedor o criada de cuarto; tiene buenas referencias y en la misma se desea colocar una señora para cocinar y entienda de repostera. Teléfono F-2297.

### 119 COCINERAS y COCINEROS

**SE DESEA COLOCAR UNA SEÑO**ra española de mediana edad para cocinar. Sabe trabajar. Y una muchacha joven para limpiar. Tel. U-2445.

**SE OFRECE UNA ESPAÑOLA PA**ra cocinera, cocina a la española y criolla, hace plaza. Ayuda en la limpieza. no se coloca menos de $18 en adelante, tiene referencias. F_3448.

**SE DESE COLOCAR UNA JOVEN** del país para cocinar, es cocinera repostera, no tiene inconveniente en salir fuera, con familia de respeto. Informan en Neptuno No. 6 apartamento No. 6 entre Prado y Consulado.

**SE OFRECE ESPAÑOLA PARA CO**cinar, cocina y limpia si es corta familia, tiene buenas referencias. Informan F-7261.

**SE DESEA COLOCAR UNA COCI**nera repostera, sabe hacer toda clase dulces, con buenas referencias no importa los repartos, no duerme, no menos $20.00. Telf. U-6946.

**SE OFRECE UNA COCINERA DE** color inglesa, cocina criolla y americana, sabe cumplir con su obligación. Teléfono F-3459.

**SE DESEA COLOCAR UNA COCINE**ra de color, para cocinar solamente, sabe cumplir con su obligación. Tiene muy buenas referencias y no duerme en la colocación. Llame: Telf. F-4580.

**SE DESEA COLOCAR UNA SEÑO**ra española, para cocinar sólo, sin pretensiones. No le importa que sea en el centro de La Habana o en las afueras. Informes: Telf. M-1104.

**SE DESEA COLOCAR UNA ESPAÑO**la, de cocinera. Entiende de repostería y sabe su obligación. Tiene referencias y duerme fuera. Informes: Telf. M_5529.

**SE DESEA COLOCAR UNA JOVEN** española, para cocinar sólo, o para limpieza, por horas. Tiene referencias. Informes: Telf. M-2504.

**SE OFRECE UN BUEN COCINERO** español, joven. Cocina a la inglesa, a la rusa, española y criolla. Es repostero, pastelero y hace helados. Es limpio y tiene referencias de las casas que ha trabajado. Telf. A-9794.

**ENGLISH SPEAKING WOMAN SEEK** position as pastry cook with english speaking cubans or americans family. Telephone: F-4623.

**ENGLISH SPEAKING WOMAN SEEK** position with american family as pastry cook good. Reference satisfaction granted. Telf. F-6993.

**DESEA COLOCARSE ESPAÑOLA** buena cocinera repostera, tiene buena recomendación de las mejores casas; desea casa particular, cocina de gas. M-2183.

**DESEA COLOCARSE UNA SRA. ES**pañola de mediana edad, para criada de mano o manejadora o para cocinr y limpiar a señora sola o matrimonio; sabe cumplir y tiene buenas referencias; va a los repartos de la Habana y fuera también. Teléfono I-5989.

## SE OFRECEN

### 119 COCINERAS y COCINEROS

**SE OFRECE ESPAÑOLA PARA CO**cinar; muy buena cocinera. Sabe hacer dulces no menos de $25 ;tiene referencias. Teléfono: M-3867.

**SE DESEA COLOCAR UN COCINE**ro joven, blanco, con buena referencia; sabe toda clase de comidas y repostería. Teléfono M-6894.

**DESEA COLOCARSE JOVEN ESPA**ñola para cocinar y limpiar, matrimonio solo o corta familia. Informan: Teléfono M-5756.

**SE DESEA COLOCAR UNA MUCHA**cha española, es fina y muy limpia en la cocina. Tiene excelentes recomendaciones. Sueldo: 20 pesos. Llame: Telf. M_9683.

### 122 INSTITUTRIZ

**COMPETENTE PROFESORA AME**ricana, con experiencia de los mejores colegios de los Estados Unidos, desea obtener empleo en familia honorable, para la enseñanza de niños o señoritas. También acompañaría señora, niños o señoritas, en viaje al extranjero, a lo que está habituada. Telf. F-6631.

### 125 CHOFERES

**SE OFRECE UN CHOFER CUBANO,** serio, cumplidor y sin pretensiones. Tiene excelentes referencias. Telf. F_3012, Luis Borrego.

### 121 OFERTAS VARIAS

**SE DESEA COLOCAR JOVEN DE 15** años, blanco, buenas referencias, sin pretensiones, para cualquier trabajo. Informan U-6509.

## PROFESIONALES

### 1 ABOGADOS Y NOTARIOS.

**CARTAS DE CIUDADANIA**
Divorcios, retiros y pensiones etc. Tramitaciones legales del interior de la República. Solicite informes. Notaría y bufete del Dr. Guillermo Iglesias, Aguiar 126, Telf. A-8231. Habana.

**OFICINA INTERMEDIARIA**
De Créditos y Asuntos Judiciales.—Amargura No. 11. Edificio «Loriente» Departamentos 14 al 17. Teléfonos: M-2887 y A-8344. Especialidad en tramitar divorcios con toda actividad no necesitamos dinero para su inicio previo convenio, honorarios reducidos. Compramos derechos y acciones sobre herencias pagando en el acto. Ofrecemos dinero sobre pagarés. Aceptamos segundas hipotecas y operamos sobre toda clase de valores. Se prefiere trato directo con los tenedores. Administración de bienes con garantía.

**DR. NESTOR MORALES. ABOGADO** Da dinero en hipoteca. Venta de solares y casas en Miami. 510 Congress Building Telf. 31988 Miami Flo.

### 2 PROCURADORES

**PROCURADOR - CONTADOR, CON** gran experiencia, se compromete llevar su negocio por módica cuota mensual, desde contabilidad, hasta representación ante acreedores. Solo acepta limitado número de nuevos clientes. Doy referencias. Informes: U-5564.

**PROCURADOR KOHLY. —METRO**politana 239. Agencia Oficial propiedad industrial. Desahucios, renta hasta $20.00: $5.00. De $20.00 a $80.00: $10.00. $80.00 en adelante, $25.00. Verbales precio convencional.

### 3 DRES. en MEDICINA.

**ENFERMEDADES VENEREAS**
Moderno tratamiento: curación rápida y definitiva de la **blenorragia,** aguda y crónica y sus complicaciones. Tratamiento de la **sífilis,** reumatismo, **várices y ulceraciones varicosas.** Reconocimientos: de 8 a 12 m. y de 6 a 10 p. m. Dragones 19, altos, Habana.

**Dr. Alfredo Alvarez**
Cirujano Partero de los Sanatorios Covadonga e Hijas de Galicia.
Consultas Diarias de 1 a 3.
CAMPANARIO 62.
Entre Neptuno y Concordia.
Telef. A-7148.
Habana.

**POLICLINICA JOAQUIN S. VAZQUEZ, DR. MIGUEL ALBIN**
Horas de Consulta de 9 a 12 y de 2 a 5 Enfermedades Mentales y Nerviosas Tratamiento especial de la Impotencia, Neurastenia, Temores, Obsesiones, Parálisis, etc. Gervasio 155 entre Estrella y Maloja Habana.

**DR. ROSAL**
**Ex asistente al servicio del profesor L. Sayé, en Barcelona:** Tuberculosis, Pulmones, Corazón, Sistema Nervioso, Medicina Interna, Electricidad Médica, Diatermia, Luz Alpina. Consulta diaria, de 4 a 6, San Miguel 117, bajos, entre Gervasio y Escobar. Telf. U-2342.

**POLICLINICA INTERNACIONAL**
**Director: Dr. David Cabarrocas**
San Miguel número 130-B, entre Consultas: de 9 a 10 a. m. y de 2 a 7 p.m. Excepto sábados y domingos, por turnos: de $0.50, $1.00, $2.00, $3.00, $4.00 y $5.00. Consultándose primero los de más precios. Tratamiento especial: Tuberculosis, Asma, Bronquitis, Reumatismo, Diabetes, Sífilis, Blenorragia, Pielitis Nefritis, Ictericia, Dispepsia, Vómitos incoercibles del embarazo con raspado o cura. Neurastenia. Ulcera del Estómago, Anemia, Disentería. Paludismo, Apendicitis. A los pobres se les consulta gratis presentando este anuncio.

**DR. J. R. ALVAREZ**
**HERNISTA**
**Ex Director de «La Benéfica» del Centro Gallego**
**Edificio "América", Jovellar esquina a N.**
**Telfs. U-5400 y FO-1361**
Cura radical de la Hernia, sin recurrir a operación, ni al uso permanente del braguero. Desprovisto de peligro, dolor y complicaciones de todo género. El paciente puede continuar sus ocupaciones habituales.
**Consultas, turno fijo**

**VIAS URINARIAS**
**MODERNOS TRATAMIENTOS**
Curación en pocos días de la **gonorrea** aguda o crónica y sus complicaciones, orquitis, prostatitis, reumatismo, **sífilis** y sus manifestaciones, debilidad sexual e **impotencia.** Consultas y tratamiento, de 7 a. m. a 9 p. m., días hábiles. Festivos, de 7 a 12 a. m. Instituto «Higia», Zanja 2, altos, entre Galiano y Rayo. Telf. M-6605.

**DR. J. B. RUIZ**
Ex especialista del Centro Gallego, de los hospitales de Filadelfia y New York. Especialista vías urinarias, venéreo, sífilis y trastornos sexuales. Uretroscopía y Cistoscopía. Consultas de 1 a 3, Trocadero 35.

## PROFESIONALES

### 3 DRES. en MEDICINA.

**INSTITUTO DEL VIEJO**
**NEPTUNO 120**
Especializado en el tratamiento de enfermos de más de 40 años. Servicio permanente. Laboratorio. Visitas domiciliarias. Curaciones. Consultas. Electricidad médica. Farmacia. Especialistas. Clínica. CUOTA MENSUAL $1.50. Obsequiamos el primer recibo.

**CLINICA VIAS URINARIAS**
**(EXCLUSIVAMENTE)**
**ENFERMEDADES DE LOS RIÑO**nes, vejiga, próstata, etc.. Tratamiento moderno y rápido de la Gonorrea y sus complicaciones. Nuevo procedimiento para la curación de la Impotencia y trastornos sexuales. Enfermedades venéreas. Cistoscopias, Uretroscopias y Cirugía Genitourinaria. Consultas y reconocimientos Completos, $2.00. De 4 a 7 p.m. Belascoaín 13 entre Virtudes y Animas. Teléfono U-2117.

**Dr. J. A. DE FERIA**
Ex-Director Hospital Mazorra. Enfermedades mentales, nerviosas, glándulas endocinas. Aguila 98, de 1 a 3. Teléfonos: A-8718 y X-1512. Honorarios: $5.00.

**DR. ALFREDO COMAS**
Especialista del Instituto del Cáncer. Enfermedades venéreas, sífilis, impotencia, afecciones de señoras, tumores del útero y pechos. Aplicaciones del Radium. Horas: de 2 a 5. Telf. M-7728, San Nicolás 70. Habana.

**DR. ANTONIO PITA**
**ENFERMEDADES NERVIOSAS Y ENDOCRINAS**
Contando con un bien montado Instituto de Fisioterapia. Tratamiento efectivo de la Neurastenia. Impotencia. Enfermedades Crónicas y Glandulares, etc. etc. Novísimo método de estimulación Vago-Simpática.
**No visita, ni da consulta por Correo. Consulta previamente concedida: $10.00 Consultas. de 2 a 4p. m. $2.00.**
**SAN LAZARO 45.**
**(a una cuadra de Prado y Malecón)**
**Telf. A-9292**

**DR. FRANCISCO J. DE VELASCO**
**Corazón, Pulmones, Estómago, Intestinos**
**DR. RUBEN DE VELASCO**
Corazón, pulmones, enfermedades de los niños. Consultas de 1 a 2, días laborables. Horas especiales, previo aviso. Salud 34. Telf. M-6068.

**DR. A. LABRADOR**
Especialidad enfermedades de señoras: flujos crónicos, venéreos y sífiles, corazón, riñones y pulmones. Se hacen todas clases de análisis. Consultas gratis, de 8 a 11 y media. Pagas, de 3 a 5.
**Angeles, 3 entre Reina y Estrella, A-0801**

**DR. JOSE MARIA GATELL**
Cirujano dentista, Habana 98, entre Obispo y Obrapía. Especialista en extracciones, puentes, coronas de oro y platino y dentaduras postizas. Arreglo de puentes y dentaduras en el día. A los clientes que lo deseen, les termino en 24 horas. Facilidades de pago. Consultas: de 8 a. m. a 8 p. m. Telf. A-8335.

**DR. OCTAVIO RIVERO**
**Asma, Tuberculosis y enfermedades pulmonares.** Ex asistente del Servicio del profesor Saye, (Barcelona); jefe clínico del Dispensario Antituberculoso Municipal. Consultas: lunes, miércoles y viernes, de 12 a 2 de la tarde. Campanario 43: M-6255.

**DR. JOSE ALFONSO**
Ex especialista del Centro Asturiano: Ojos, Garganta, Nariz y Oídos. Consultas, de 2 a 5: $3.00 Turno fijo: $5.00. Pobres: diaria, de 10 a 11 y de 5 a 6 Operaciones módicas. Monte 386. Telf. M-2330.

**GABINETE UROLOGICO ALEMAN VIAS URINARIAS**
Consultas gratis, de 7 a. m. a 1 p. m., y de 4.30 a 9. Consultas especiales, de 1 a 7 p. m., Jesús del Monte 125, bajos, frente a la quinta de Dependientes. Tratamientos modernos, con vacunas alemanas para curar la Gonorrea en 15 días, sean crónicas o mal curadas. Garantizamos que no quedan recogidas. Facilidades de pago. Impotencia y debilidad sexual, piel y sífilis.

### 5 DENTISTAS.

**DENTISTA**
**Dr. Vieta Moré**
Curaciones de todas las afecciones de la boca. Especialidad: evitar extracciones dentarias, en mal estado, dejándolas curadas, haciéndose cargo también, de todos los trabajos concernientes a su profesión. Lunes, miércoles y viernes, de 9 a 5. Calle M. número 126, entre Línea y Trece, Vedado. Telf. F-4065.

### 6 COMADRONAS.

**ESTRELLA VIÑALS, COMADRONA** de la Asociación Cubana y particulares. Ultimos procedimientos. Consultas gratis. Se ponen inyecciones a domicilio. San Rafael número 152-L., altos, entre Marqués González y Oquendo.

**CONSUELO RUDA, COMADRONA** Ex interna de la casa de salud La Balear. Inyecciones intravenosas a domicilio. Consultas gratis, de 8 a. m. a 6 p. m. Belascoaín número 74, altos, esquina a Jesús Peregrino. Telf. U-5824.

## COMPRAS

### 9 CASAS.

**COMPRARIA RAPIDAMENTE O HI**potecaría casa en buen punto, buena para rentar y cuyo precio sea razonable y buena titulación. Avise: A-9173 o véame, San Lázaro 195, altos, Habana.

**COMPRO CASA MODERNA, JESUS** del Monte o Santos Suárez, cerca Calzada de $2.000 a $2.500. Informan: San Lázaro 33 y Concepción, de 1 a 4

**COMPRO CASAS EN LA HABANA,** bien situadas. Pago de contado. No corredores. Campanario 90, bajos. Telf. A-6836. Sr. Correa.

**COMPRA Y VENTA**
De casas solares, establecimientos y fincas rústicas. Dinero en hipoteca y sobre hipotecas moratoriadas. Pagarés, créditos y alquileres. Reserva y rapidez en las operaciones. Merino, Amargura 11 departamentos 14 al 17 teléfonos M-2887 y A-8344. De 10 a 12 y de 3 a 6.

### 15 MAQUINARIAS.

**ALTERNADOR TRIFASICO CO**rriente 220, 5 a 10 Kw., se desea comprar. Infórmese marca y precio al apartado 1969.

**COMPRO MAQUINARIA USADA PA**ra fabricar dulces. Informes: Egido 16. Zaguán.

### 17 MUEBLES y PRENDAS

**SE DESEAN COMPRAR SEIS SI**llones de portal, no de mimbre FO-2503.

**U-3637: COMPRO MUEBLES, MA**quinas coser, escribir, libros, lámparas, burós, plata, baúles, maletas, objetos arte, vajilla, alfombras, oro, antigüedades, cuadros. Casa «Varadero». Pago alto precio. Tel. U-3637.

**U-3322 OPERADOS E INVALIDOS.** Alquilo y compro Camas Faule, sillones de inválido y demás útiles para profesionales. Casa Fernández. Neptuno 161. U-3322.

**M-7084: COMPRO MUEBLES, MA**quinas coser, escribir, alfombras, vajillas, pianos, lámparas, objetos arte, libros, caudros, porcelanas, bronces, neveras, plata, oro, antigüedades, baúles, maletas. Pago algo precio. Rapidez. M-7084.

## COMPRAS

### 17 MUEBLES y PRENDAS

**A-8304: COMPRO**
Muebles de hogar, oficinas, establecimientos, consultorios, clínicas, hospitales, hoteles, casas de huéspedes, máquinas de coser, escribir, adornos porcelana, bronce, marfil, radios onda corta, vajillas, neveras. Lo que venda: A_8304.

**M-6720 COMPRO MUEBLES JUE**gos cuarto, sala, comedor, máquinas coser, escribir, casas completas, piezas sueltas. Neveras, burós, pianos, divisiones, hacemos toda clase de negocios. Llame al M-.6720.

**COMPRAMOS:**
**Brillantes, Platino, Plata y Oro**
**BAHAMONDE Y COMPAÑIA**
**(Desde 1893)**
**Joyería y Relojería**
**Amistad 94, casi esquina**

**A-9003: COMPRO MUEBLES DE** todas clases: objeto arte, enseres establecimientos, muebles de oficina, máquinas de coser, lámparas, camas hierro, contadoras, sillones barbería, Ropa de caballero de toda clase y piezas sueltas.

**U-3637: COMPRO MUEBLES, MA**quinas coser, escribir, libros, lámparas, burós, plata, haúles, maletas, objetos arte, vajilla, alfombras, oro, antigüedades, cuadros. Casa «Varadero». Pago alto precio. Telf. U-3637.

**M-7084: COMPRO MUEBLES, MA**quinas coser, escribir, alfombras, vajillas, pianos, lámparas, objetos arte, libros, cuadros, porcelanas, bronces neveras, plata, oro, antigüedades, baúles, maletas. Pago alto precio. Rapidez. M-7084.

**A-6628**
**COMPRA MUEBLES**
De todas clases: Pianos cuarto cola, máquinas de escribir y coser, burós, archivos, neveras, objetos de plata, lámparas, oro, porcelanas, jarrones, vajillas, muñecos, estatuas bronce, columnas, cristalería, antigüedades: A-6628. **«La Regencia».**

**M-2914: COMPRO MUEBLES**
Muebles todas clases, vendemos y cambiamos máquinas escribir, coser, burós, libreros, neveras, radios, lámparas y todo objeto de valor. **«LA CASA GRIS». M-2914 Angeles 5, entre Reina y Estrella.**

**U-1800: COMPRA MUEBLES**
Pianos, máquinas coser y escribir, objetos Artes, plata, porcelana, bronce, libros, antigüedades, neveras, oficinas completas, archivos, lámpara. Todo cuanto represente valor. «El Ras»: U-1806.

**A-7795: COMPRO MUEBLES**
De todas clases. Pagamos más que nadie. También vendemos, cambiamos y alquilamos. No venda sin antes hacer una llamada al A-7795. Vamos en el acto. «La Honradez», Máximo Gómez número 85.

**A-6620: COMPRO MUEBLES**
Juegos de cuarto, comedor, sala, piezas sueltas, neveras, refrigeradores, máquinas de coser y escribir, muebles de oficina, radios y equipajes. Liquido casas de huéspedes. «La Moderna». Salud 3: A-6620.

**ORO, PLATA Y PLATINO**
Compramos en prendas de todas clases: objetos de plata, bandejas, platos, escribanías, cajitas, juegos de café y cubiertos, etc. No importa que estén rotos. Rosarios de oro y plata, brillantes, esmeraldas zafiros y rubíes finos.
**CARBALLAL Y HERMANOS**
San Rafael 138, entre Gervasio y Belascoaín. Telf. U-5744.
Pagamos bien y vamos a domicilio.

**Compro: M-9136**

Muebles, máquinas de coser y escribir, contadoras, vidrieras, equipajes, lámparas, radios, neveras y objetos de arte.
**MUEBLES DE OFICINAS EN GENERAL**
Archivos metálicos, cajas de hierro, divisiones, mamparas, cafés, fondas, barberías, molinos de café. Compro todo. Avise a esta casa. Tenemos gran surtido. Háganos una visita.
**M-9136**

**COMPRO MAQUINAS ESCRIBIR CO**ser juegos cuarto moderno, comedor sala, objetos arte plata juegos café, te, prendas oro plotino, brillantes pago más que nadie. M-1661. El Brillante.

**COMPRO MUEBLES, MAQUINAS DE** coser, de escribir; liquido casas enteras. Avise por el M-1556.

**U-2530**
**COMPRO MUEBLES**
De todas clases: objetos de arte, lámparas, adornos finos, etc.
**PIANOS**
Verticales y cuarto de cola, máquinas de coser y de escribir, libros, vajillas, bandejas de plata, etc. Pago bien. Negocio rápido: U-2530.

**COMPRAMOS MUEBLES DE USO DE** líneas modernas y aceptamos cambios, tanto en sillería Viena, como muebles de todas clases. Galiano 94, Telf. M-9103 Ventas a plazos.

**PUPITRES: COMPRO Y VENDO**
Máquinas de escribir, sumar y calcular, mimeógrafos, adresógrafos y muebles de oficina; fluses y capas, a $2.00. Monserrate 39 y parque de Zayas. Telf. A 8054.

**U.1488: COMPRO MUEBLES**
Máquinas coser, escribir, pianos, radios, lámparas, objetos de Arte, vajillas, alfombras, relojes, neveras, archivos, contadoras, burós, libros. Todo lo que venda. Negocio rápilo: U-1488.

**DINERO**
Sobre joyas.
En todas cantidades.
**"LA PERLA",**
Animas 84, casi esq. a Galiano.
Telf. A.8222

**M-1913. COMPRO MUEBLES, MA**quina de coser, escribir, objetos de arte, porcelana, automóviles. etc. M-1913.

**COMPRAMOS ORO: ORO VIEJO MO**nedas, plata y platino, Pago bien. «La Nacional», Villegas 93, entre Teniente Rey y Amargura.

## COMPRAS

### 19 LIBROS e IMPRESOS.

**LIBROS Y MODAS**
Liquidación con grandes descuentos de libros de importación europea. Libros de enseñanza elemental y superior. Revistas de modas en general. Agencia exclusiva de «La Femme Chic», de París; «Chic Parisién» y todas sus publicaciones, las mejores del mundo. Pídalas a esta librería. Compra y venta de libros antiguos en general, con y sin grabados. Se prefieren cubanos o que traten de América.
**LIBRERIA "ALBELA"**
Belascoaín y San Rafael: U-5783, Apartado núm. 511, Habana.

### 20 RADIOS.

**RADIOS. CAMBIO Y COMPRO DE** todas marcas, y vendo uno 7 tubos que garantizo onda corta y larga, de la Insuline Corporation, otro General Electric. Doy demostración. Tel. U-1603 Maloja 203 altos, esquina a Oquendo.

### 21 INSTRUMENTOS de MUSICA.

**COMPRO PIANOS DE TODAS LAS** marcas: cuartos de cola y verticales, que estén buenos y sin comején. Manuel Domínguez, Zulueta 36 y medio, por Dragones. Telf. M-3040.

### 23 OBJETOS VARIOS.

**SE COMPRAN TUBOS DE USO DE** 2, 2½, 3 o 4 pulgs. de 8 o más pies de largo. Informes en San Joaquín 20 o en finca «Las Piedras», San Francisco de Paula.

## REPARACIONES

### 42 MUEBLES y PRENDAS

**NEVERAS ROTAS: NO MAL VEN**da su nevera por estar rota o falta de pintura, por un precio insignificante se la dejaremos como nueva. Talleres «Varadero». San Rafael 141, entre Oquendo y Soledad. U-3637.

**REPARAMOS SUS MUEBLES POR** poco dinero, dejándolos nuevos. Casa Pardo. U-5761. Los modernizamos, banizamos a muñeca y esmaltamos «Duco». Pinturas mimbre a vapor y neveras. Tapicería en general. Azogamos espejos. Trabajos garantizados. San Rafael número 130.

**REPARACIONES DE MUEBLES:**
Barnizamos a muñeca, hacemos trabajos de tapicería, reformamos muebles a precios módicos. Telf. U_1424. También pueden visitar nuestra exposición de muebles de calidad, a precios verdaderamente asombrosos. Mueblería García Espinosa. La casa que no cobra el lujo, San Rafael y Soledad.

**REPARACIONES DE MUEBLES**
**CASA «CORO»**
Barnizamos toda clase muebles. Combinaciones maderas, chapas y tapicerías. Especialidad en colores. Limpieza de muebles a domicilio.
**Estrella 27, entre Angeles y Aguila. Teléfono: M-2127.**

## VENTAS

### 48 CASAS

**VENTAS DE CASAS**
Vendo en la Calzada de Columbia acera de sombra, c erca del colegio de Belén, cuatro casas modernas con sala, comedor, dos habitaciones, baño de lujo, cocina y servicio de criados. Precio: $3.500, cada una. Claudio de los Reyes, de 4 a 5. Empedrado 35, Telf. A-7725.

**VEDADO, PASEO Y ZAPATA**
**$3.000**
Casa antigua compuesta de sala, comedor, tres cuartos, baño, cocina, patio y garage. Mide 8x38 ms. Total 304 ms. Para verla llame al A-8697 y FO-2419

**VENDO CALLE CONCEPCION PRO**ximo a Calzada, casa amplia, portal, sala, saleta, 4 cuartos, baño, comedor, cocina, galería, garage, servicios criados, patio, $6.500. Informes: Belascoaín 641.

**UNA EN LA HABANA, PROXIMO A** Belascoaín, dos plantas, sala, comedor, 3 cuartos, baño completo en cada planta, $7.000. Informes en Belascoaín 641.

**UNA CALLE POCITO, VIBORA DOS** plantas, esquina J. P. S. 3 cuartos baño, hall, comedor, garage, en los bajos, altos 4 cuartos y demás piezas, buena terraza, $4.500. Belascoaín 641.

**SANTOS SUAREZ SOLAR DE 6½** por 38.96 con 4 cuartos y servicios en $1.600 y una casa en Buena Vista, próximo al tranvía, portal, sala, 2 cuartos, comedor, baño, cocina etc. cielo raso, $1600 informes: Belascoaín 641. Vallongo.

**SE VENDE EN LO MEJOR DE JE**sús del Monte casa mampostería, techo monolítico, con portal, sala, 3 cuartos, comedor, c ocina, patio y traspatio. Ganga, véala, Reyes No. 19 entre Luz y Ramírez.

**VENDO MAGNIFICA CASA 2** plantas y frente cantería alquilada para comercio. Lo más comercial: San Nicolás pegado a Monte. $12.500 Informes, Fernando Rueda, Reina 50, toda la tarde. No corredores.

**VENDO CSA INQUILINATO, DOS** casas al frente, 10 habitaciones interiores, lo mejor del Vedado. Buena renta. Ramón Pérez Nuñez y Miramar, Columbia.

**VENDO EN LO MEJOR DE SANTOS** Suárez pegado a la doble línea de los carros Juan Delgado y Libertad, 556 varas a 4 pesos o algo menos. más informes en Cristina 50.

**REBAJA DE PRECIO POR 5 DIAS**
En la mejor cuadra de Egido, entre Muralla y Estación Terminal, acera sombra, vendo casa de dos plantas, con cerca de 16 metros frente y un total de 290 metros, fachada todo de cantería, peredes para soportar dos pisos más. 2 establecimientos en bajos y magníficos salones en la planta alta, propios para sociedad de recreo, federación, club, etc. Esta propiedad se estaba tratando de vender en $22,000. Se otorgará la escritura de traspaso a quien mejor oferta haga dentro de 5 días. Pida datos e informes, a Jorge Armando Ruz, Habana 91. Telf. M-2943.

Campanario número 111, entre Dragones y Salud, casa antigua, con 536 varas, magnífico frente para hacer dos casas: $18,00 vara. En este barrio se está vendiendo actualmente a $30.00 el metro. Ruz: M_2943.

Vendo: Luz cerca Habana, con 13 metros de frente: $7,500; otra, 161 metros: $5,800; Aguila, con 287 metros: $5,800; otra, cerca Neptuno, con 207 metros: $10,000; otra, de dos plantas, rentando $70.00, 4 cuartos y sobre 7.20 de frente, en $5,000. Ruz: M-2943.

Calzada de Jesús del Monte: sala, saleta, 4 cuartos, baño, etc., mide 245 metros, toda cielo raso, moderna, $6,000; otra, antigua, propia cine, garage, industria, etc., mide 1,000 metros, rentando $120.00, en $13,000; en magníficos chalets de esquina, fabricado Juan Delgado, con 960 varas fabricado a todo lujo, en $13,500; otro, en Mayía Rodríguez, con 1,500 varas, con 5 cuartos, 2 baños, garage dos máquinas, etc., en $16,000; otra, San Mariano, con 400 metros, 2 y media plantas, rentando $100.00, en $10,000; Santa Catalina, Enamorados, San Lázaro, San Francisco, Concepción y otros muchos, desde $2,000. Jorge Armando Ruz, Habana 91: M-2943.

Vendo en el Vedado, más de 50 magníficas residencias, en las mejores calles y casi todos los solares disponibles, de centro y esquina. También tengo a la venta, modernos chalets en todos los repartos. Si usted desea comprar o vender alguna propiedad, escriba a Jorge Armando Ruz, Habana número 91, altos. Telf. M_2943.

M.E.C.D. 2016

## VENTAS

### 48 CASAS

**PARA RENTA EN ALMENDARES,** vendo moderna casa y varias edificaciones más 741 varas en $3.700. Rentan fácilmente 50 pesos. Verlas: FO-1097.

**VENDO ESQUINA, $3.500, UN REGALO,** preparada para comercio y particular, grande, 2 patios y 2 servicios independientes, a una cuadra Calzada. Salvador, Cerro. Informes: Santa Emilia 19, San Indalecio y Dolores. León, I-6334.

**CASITAS EN BUENA VISTA VENDO** varias desde $500 a $2.500 propias para vivir y para renta para verlas y tratar llame FO-1097. Seguro 12 a 6.

**VENDO CASA ALTURAS ALMENDARES,** cerca Avenida de la Paz, planta baja, con 4 cuartos, garage y demás comodidades $9.500, otra reparto Mendoza, cerca Cine Méndez, también 4 cuartos, garage, etc. Otra calle Habana, altos y bajos, cerca Avenida de las Misiones. Muchas en todos los barrios de la Habana. Banco Canadá, 322, A-8875. Díaz Ramos.

**SE VENDE UN CHALET EN LA** Víbora, calle Dolores 214, esquina 14. Nueve y media de frente por 20 de fondo. Jardín, sala, 4 habitaciones, $4.250. Dueño 14 número 54, Lawton.

**REMATO VARIAS CASAS, 1 ESQUINA** fabricada con 2 casas y un solar. Todo $2.700; 1 casa calle E, $4.500; 6 casas sin estrenar, Sierra y Almendares muy barata; 1 casa con 4 cuartos y garage, $4.500; 1 Parcela esquina fraile 22 por 25 vs. Sierra a $4.25 v. Más informes: Calle B y 14 Almendares. Dto. Hielo FO-2729 Reyes.

### Reparto Almendares, Regalo

**RESIDENCIA MODERNA COMPUESTA** de jardín, portal, hall, 6 habitaciones, tres de cada lado, con 2 baños de primera, comedor espacioso, cocina, pantry, garage al fondo con cuarto alto y servicios de criados; solar de 15x47, acera sombra, media cuadra ómnibus y tranvías, último precio: $8.500 puede dejar hasta $5.000 en hipoteca. A-8697 y FO-2419 P. de la Cuesta.

**VENDO $300 CASA REPARTO EL** Moro, 6x30. Calle Concepción Telf. M-7874.

### INVERSIONISTAS

Se vende edificio de apartamentos de reciente construcción, formado por diez espléndidas y lujosas residencias. Su precio: $37,000. Buena y saneada renta, fácilmente cobrable. Punto inmejorable. El costo de la construcción está subiendo día a día. Aprovéchese de esta oportunidad. Su dinero inactivo no gana interés. Informes: César Rodríguez, Monte y Amistad, almacenes «El Sol».

**SE VENDE UNA CASA DE TRES** plantas, esquina, moderna, cerca de la Universidad. Informe Teléf. M-6114 de 2 a 6 p. m.

**SE VENDE CASA EN JACOMINO** con una esquina al lado sin fabricar, se da barata; facilidades de pago. Informan Teléfono FO-9252.

**VENDO REPARTO NICANOR DEL** campo, lujosa residencia pequeña para matrimonio, corta familia, rodeada precioso jardín, garage, esquina Fraile. Precio $8.000. Informes M-6350 Fortún.

**VEDADO, $8.500; ELEGANTE CASA,** 5 habitaciones, servicio y entrada criados independiente. Calle 15, No. 107, entre 16 y 18. Informan en la misma, de 3 a 6.

**GANGAS EN MARIANAO: CASA ESQUINA** mil metros, $1.500. Terreno 800 metros, 3 habitaciones, $900. Solar mil metros, cuartos madera, $350. Informan :Botica, Corrales y Belascoaín.

### HABANA

San José, de Lealtad a Belascoaín, vendo casa de dos y media plantas. Mide 8 por 23 y renta $95.00, en 12,000 pesos. Julio C. Granda, Obrapía 33: M-5921 y FO-1668.

### GANGA

Vendo en la calle Escobar, de Reina al mar, casa de 4 plantas, moderna, con sala, comedor, 2 cuartos, baño completo, en cada planta. Mide 75 metros de terreno. Buena renta: $11,500. Julio C. Granda, Obrapía 33: M-5921 y FO-1668.

### NEGOCIO

Calle Aguila, cerca de los Muelles. Vendo gran casa de una planta, frente cantería, dedicada a inquilinato, con dos accesorias y 14 habitaciones. Mide 457 metros de terreno y renta $95.00. Precio: $8,000. Julio C. Granda, Obrapía 33: M-5921 y FO-1668

**REPARTO SANTOS SUAREZ: SE** venden dos casas modernas, en $4,500, las dos casas. Véame, que son ganga. Dueño: Chacón 23, altos: M-8182.

**SE VENDE CASA DE DOS PLANTAS,** moderna, calle Mazón próximo a San Lázaro. Precio: 10,500 pesos. Otra, de 3 y media plantas, en $15,500. J. P. Quintana e Hijo, Chacón 23, altos: M-8182.

### ¡AQUI, GANGUEROS!

Dos pisos modernísimos, en renta nada mejor: $4,000; también esquina, chica, céntrica: $2,400, a plazos; Santos Suárez, jardín, portal, amplios dormitorios: $2,600; regalo solar, calle Catorce, Almendares: $900.00.

$750.00, o algo menos, casita citarón, decorada, Cerro, ¡gangazo!; casona moderna, Arroyo Apolo: $700.00, libre gravamen; Luyanó, solar con dos cuartos monolítico, todo $650.00. No corredores. Tejadillo 17: A-6558.

**VEDADO: CALLE 15 PROXIMO A** J. Se vende casa moderna, dos plantas independientes, con 4 cuartos, cada casa. Precio: $13,500. Es ganga. J. P. Quintana e Hijo, Chacón 23, altos: M-8182.

**CALLE NEPTUNO, DE GALIANO** a Belascoaín. Se vende casa de dos plantas, con comercio. Precio: $20,000. J. P. Quintana e Hijo, Chacón 23, altos: M-8182.

### VENTA DE OPORTUNIDAD AMPLIACION DE ALMENDARES

Segunda Avenida entre Diez y Once. Menos de su costo, vendo hermosa casa de reciente construcción: jardín, portal, sala, cuatro habitaciones, garage, terraza al fondo y amplio patio. La vive su dueño: $5,500. Puede aplazarse parte del precio: FO-2851.

**VENDO $1.900 LIBRE GRAVAMEN,** preciosa casita moderna, acabada pintar, propia para matrimonio, situada Chaple 49, entre O-Farrill y Heredia, Víbora, está vacía, llave bodega, dueño Teléfono A-9173.

**VENDO SIN ESTRENAR, AMPLIACIÓN** de Almendares. Avenida Tres y Calle Diez, frente a la Iglesia, 3 y 4 cuartos, una de esquina. No decida sin verlas. Dueño: Julián Alfonso, X-1845.

### ALVAREZ Y ROJAS CONSTRUCTORES: FO-3137

Vendemos para renta, moderna casa, Animas número 53, entre Aguila y Amistad, dos y media plantas, agua redimida, desocupada. Véala a todas horas.

**ESQUINA, 644 METROS, SAN RAFAEL,** una planta, ideal para gran edificio: $29,000. Dejo mitad al 5 por ciento, libre. Directo: M. Verdejo, Ayuntamiento 4, esquina a Manila, Cerro, de 7 a 12 a. m.

**SE VENDEN LAS CASAS CASTILLO** Nos. 8 y 10 y un terreno en Los Pinos. Informan por el teléfono M-8697.

**SE VENDE UNA CASA PARA NUMEROSA** familia Línea ferrocarril eléctrica entre allí y dos repartos Jesús María Quemados de Marianao, después de la una. Telf. FO-7940.

### VEDADO

Calle Dos, de 23 a 27, acera brisa. Vendo casa muy fresca, una planta, techos hierro y cemento: jardín, portal, sala, recibidor, 4 hermosos cuartos de familia, baño intercalado, comedor al fondo, cocina, cuarto y baño de criados, patio y traspatio. Mide 341 metros. Precio: $7,500. Julio C. Granda, Obrapía 33: M-5921 y FO-1668

**VENDO LAS SIGUIENTES CASAS,** en Luyanó, en $2,500; en San Nicolás, de dos plantas: $5,000; en Peñalver, 3 plantas, en $7,500; en Sitios, dos plantas: $8,000. Estas casas rentan el 12 por ciento. Compostela 34, bajos, de 11 a 2. Pérez. Telf. M-8674.

**POR NO PODERLO ATENDER SU** dueño se vende 1 casita en Florencia No 9, casi esquina a calle Buenos Aires. Informes en Prado 117, altos Sr. Tejón Telf. M-1484.

### CAMBIO MI FINCA RUSTICA

Doce y media caballerías (Pinar del Río), por casita o solares Habana o Repartos. Trato directos no corredores. Informes: Sr. Suárez. Belascoaín y Desagüe. Café «El Crédito», de 1 a 6.

**VENDO GRAN RESIDENCIA, EN** la Calzada de Palatino, propia para granja o industria, 3,000 metros cuadrados, árboles frutales, chucho de ferrocarril, jardín, portal y 6 apartamentos: $8,000. Costó: $30,000. Informes: Benjamín García', Galiano 125, café.

**7.500 PESOS VENDO UNA CASA DE** altos moderna 7x36 metros, fabricación de 1a. buena renta sala, saleta, 4 habitaciones, comedor baños de pirimera, situada entre Concepción y San Francisco en la manzana de la Calzada Monte 13, Fernández.

**GANGA. NO FABRIQUE, APROVECHE** la oportunidad, Vendo dos casas modernas a un precio increíble, punto ideal para más informes: calle 4 entre Línea y Calzada No. 16, Vedado, Sr. Suárez.

### CHALET CON PISCINA

Frente al Golfo, sin estrenar, Avenida Primera Miramar, 2 plantas, preciosa terraza cubierta de caoba, sala, saleta, hall, 5 cuartos, 3 baños completos. Acabado de construir su dueño desea venderlo para fabricar otro mayor. Es una oportunidad por su precio. Pídanos informes hoy mismo. Miró & Linares. Aguiar 71, bajos, A-8577.

**ALTURAS DE LA LISA. SE VENDE** En $1.400 la casa No. 44, calle Santa Brígida, entre San Luis y San José, La Lisa, mampostería, madera y tejas. 10 varas frente 54 de fondo. Produce $22 mensuales. Informan: en Marianao, Procurador Lavoy, R. Collazo 22; en Habana: Teléfono M-2586.

**SE VENDE EN EL VEDADO, SOLAR** completo de esquina casa de 2 plantas fabricada en 25 metros, el resto por fabricar. Precio convencional. Informes: Teléfono F-5812 de 9 a.m. a 4 p.m.

**VEALA $1.000. VENDO CASA MAMPOSTERÍA** en Santa Amalia portal, sala, saleta corrida, mosaicos, servicios y en $1.350 casa doble forro con 4 cuartos y 1,000 varas terreno. Estrada Mora, I-3149.

### REPARTO MIRAMAR

Se alquilan 4 casas nuevas, living-room comedor, 4 cuartos, dos baños, garage. Calle 4 entre 5a y 3a. Aves. Informan Telf. FO-7099.

**VENDO EN EL VEDADO, CON 700** metros de terreno, hermosa residencia de una sola planta, acera de sombra, con dos baños, cinco habitaciones con toda amplitud y confort. Garage para dos máquinas. Informes: O-Reilly 49, departamento 507.

**LO MAS ALTO DE LA VIBORA,** vendo amplio chalet portal, sala, saleta, hall, seis cuartos, comedor, terraza, traspatio, garage, jardines y además un pasaje con 9 casas que rentan $120, todo moderno, ocupan mil metros, a $25.00 el metro, terreno y fabricación, se deja parte en hipoteca, se recibe parte en propiedad. No corredores. Telf. X-1844.

**GANGA. — VENDO MALOJA No 20** 3 cuadras de Belascoaín y 2 de Reina, sala, comedor, 3 habitaciones, cocina, patio, servicios y traspatio, casa antigua, paredes mampostería, techo tejas, piso mosaico, 180 metros superficie. Véala, nos arreglaremos, (no corredores). También vendo solar en San Francisco de Paula 14 por 96 metros. Informes en la misma. Su dueño Sr. Boza, Céspedes 17, Cotorro

### CASA EN $2,900

Sala, saleta decorada, tres cuartos, baño lujoso, cocina, lavadero, patio y traspatio. San Lázaro cerca de Concepción, Víbora. Aguila 118, altos. Telf. A-6577.

### ESQUINA EN $4,300

Con dos establecimientos y tres viviendas, mide 15 por 15, con renta del 1 por ciento mensual, buena fabricación y acera de sombra. Situada en lo mejor de Luyanó. Aguila 118, altos. Telf. A-6577.

### CASAS: $2,900 Y $1,800

San Mariano, cerca Calzada, sala, saleta, 3 cuartos, baño intercalado, cocina, calentador y patio. Renta: 25 pesos. Otra en Los Pinos, moderna, 400 varas, con portal y terraza. Renta: $17.00. Aguila 118, altos. Telf. A-6577.

### CASA EN $3,800

Moderna, 6 por 28, sala, saleta, 3 cuartos, comedor, baño lujoso, cocina y patio. Situada en buena calle, cerca de Ayestarán. Aguila 118, altos. Telf. A-6577.

**CASA EN $12.000-00 NI UN CENTAVO** menos. Acabada de construir, 12 entre 3 y 5 Almendares. Sombra, informan en la misma después de las dos de la tarde. 15x48, 6 cuartos, sala, comedor, hall central, precioso baño, garage etc. No trato con corredores.

### INVERSIONISTAS

Se vende edificio de apartamentos de reciente construcción, formado por diez espléndidas y lujosas residencias. Su precio: $37,000. Buena y saneada renta, fácilmente cobrable. Punto inmejorable. El costo de la construcción está subiendo día a día. Aprovéchese de esta oportunidad. Su dinero inactivo no gana interés. Informes: César Rodríguez, Monte y Amistad, almacenes «El Sol».

**COMPRAMOS Y VENDEMOS PROPIEDADES.** Nos hacemos cargo de administraciones de toda clase de bienes. Garantizamos nuestra gestión. Aceptamos poderes para toda clase de asuntos. «Bufete Moris». Manzana de Gómez 419. Teléfono A-0599.

### OPORTUNIDAD UNICA
### SE VENDE
### JESUS DEL MONTE 417

Hermosa casa de una planta, de mampostería, azotea y tejas, 530 metros planos de superficie. Compuesta de sala, saleta, un salón corrido de 4.20 por 17 metros, dos cuartos, cocina de gas, dos baños con servicios completos y un hermoso sótano.

### PRECIO DE GANGA

Véala y ofrezca. Escríbanos y lo atenderemos gustosos.

**Oficina de Inversiones**
**Calle F. número 34,**
**Vedado, Habana.**

**VENDO MARIANAO MI CASA** grande mampostería pisos mosaicos portal, etc. calle Collazo $1.900 alquiler $18.000 y solar frente a línea tranvía, $500 facilidades. González. San Lázaro 380 frente a Oquendo.

**SE VENDE HERMOSO CHALET** frente carretera central en las alturas de Bellamar, el mejor lugar de Matanzas, con 3.700 metros cuadrados de terreno: recibidor, sala, comedor, 6 habitaciones, 3 en cada ala, baño completo, con portales alrededor del chalet, cocina, pantry, 2 cuartos criados, servicio criados, garage para 2 máquinas, jardines al frente y al fondo y árboles frutales, glorieta al mar con baño propio. Informan Porvenir No. 57 entre San Francisco y Milagros, Víbora.

**VENDO EN SANTOS SUAREZ, LUJOSA** casa, construcción moderna con todas las comodidades para familia de gusto. Trato directo. Teléfono X-1694 (7 a 11 a.m. y 1 a 5 p.m.).

**VEDADO. VENDO 2 CASAS MODERNAS,** las más frescas del Vedado. Informan F-3312, de 7 a 9.30 a.m. y 1 p.m. a 2 p.m.

**VEDADO: UNA CUADRA 23, ESQUINA** fraile, 34 por 37, baratísimo. Dinero hipoteca en todas cantidades. Casas baratas, de todos precios. Trato directo. Cipriano Fernández. Reina 63. A-8029. Bufete Santovenia.

### 49 SOLARES

**SOLARES COUNTRY CLUB 2.500** metros Avenida Central $1.25 metro, con 298 metros en lo mejor $2.00 mero. Calzada Aroyo Apolo 72x24. $1.20 metro. Marcial Rodríguez Amistad 156 M-4806

**REPARTO MIRAMAR: VENDO PARCELA** de esquina, parte más alta. Séptima Avenida esquina a 26. Aproveche ganga, 29 por 30 varas. Precio situación. Informes: Abel Rodríguez. Telf. FO-2212.

**SOLARES GRANDES Y BARATOS,** próximos Colegio Belén, ciudad Militar, Hotel Almendares y todo Marianao, $1.50, $1.25 y 80 cts. vara. Verlos FO-1097 12 a 2.

**VEDADO A $10.00 METRO**
**CALLE 18, ENTRE 15 Y 17, PRECIOSA** parcela de 14 por 36; total 504 metros, si espera a mañana le cuesta el doble. A-8697 y FO-2419.

**EN LO MEJOR DE ALDECOA VENDO** un solar 11 de frente por 18 de fondo y dos cuartos que regalo con su servicio. Informes en Churruca 67, Cerro.

### A 26 Y 50 CTS. METRO

Vendo finquitas de recreo: luz, agua y calles, a quince minutos de La Habana, reparto La Coronela, Marianao: A-8536.

**REPARTO MENDOZA, VIBORA:** calle Santa Catalina, frente al cine "Méndez". Se vende solar, de 15 por 47, a $5.00 vara. Dueño: Chacón número 23, altos: M-8182.

**AMPLIACION DE ALMENDARES:** Ganga, solar de 26 por 47, a $2.00, situado en la calle Once entre las Avenidas Nueve y Diez. Dueño: Chacón 23, altos: M-8182.

**VEDADO: SOLAR IDEAL, 15 POR** 39, a $17.00 metro, situado en la calle Nueve entre H. y F. Dueño: Chacón 23, altos, departamento número 3: M-8182.

**VENDO SOLARES A DOS CUADRAS** Calzada Víbora, Santa Amalia, $75 al contado, resto $6.25 por 24 mensualidades, miden 6.73x33.71, frente Avenida Grant; dueño: Teléf. A-9173.

### VENDEMOS

**SOLAR DE ESQUINA (FRAILE) EN LA PARTE ALTA DEL VEDADO EN $15 METRO**

*MENDOZA Y CIA.*
*OBISPO 63*
*TELEFONO M-6921*

**VENDO SOLAR, 8x50, SAN ANASTASIO** casi esquina San Mariano, Víbora. Barato, facilidades de pago. Dueño: M-6715.

**VENDO O CAMBIO POR PROPIEDAD** dos solares en lo mejor del reparto Ampliación de Almendares Avenida 6 entre 12 y 13, acera sombra. Informes: I-5678.

**VENDO SOLAR DE 10 MS. FRENTE** pr 50 fondo, dando a dos calles su frente Steinhart, doble línea carros, Reparto Buen Retiro, último precio $1400 su dueño FO-2172.

### VARADERO

Tenemos varios solares con frente a la Playa. Otros frente a la carretera y parcelas bien situadas. Ahora es la oportunidad de comprar no espere a que se comiencen las obras proyectadas y valgan cuatro veces más. Recuerde que Varadero es la mejor Playa del mundo y sea de los pocos que poseen un terreno allí. Llámenos hoy, Miró & Linares. Aguiar 71, bajos. A-8577.

**VENDO SOLAR LLANO 1250 METROS** frente a doble línea ampliación de Almendares a $2.90 metro. Teléfono F-6131 Sr. Polo.

### GANGA HABANA $10.00 VARA

Terreno de esquina media cuadra de Carlos III, una de Infanta, 22.42 por 30.86. También se venden parcelas. San Miguel y Mazón, 7x31 a $10.00 vara. M-5090 y U-6723.

**SOLAR UBICADO EN LO MAS** céntrico de la Ciudad, San José y Manrique, con 417 metros. Se vende a precio módico. Trato directo con el propietario. Prado 39, altos, entrada por Refugio, de 12 a 1 y media y de 6 a 8.

**MIRAMAR: GANGA, CERCA DE LA** Quinta Avenida, vendo solar completo en la calle 14, entre 5a. y 7a. Ave. Dueño: FO-3306.

**CALLE 23: AUN QUEDA ALGO EXCEPCIONAL.** Se vende el mejor solar del Vedado, situado en 23 y Baños, (esquina de fraile), propio para residencia de lujo o gran casa de apartamentos. Diga a su arquitecto que le haga un proyecto de lo que allí puede hacerse, y seguramente lo adquirirá por sus grandes facilidades de producir la más alta renta. Para informes: Francisco Torres, Aguiar número 65. Telf. A-7830.

**REPARTO KOHLY: PRIMER REPARTO** a la salida puente Almendares solares en la Avenida Central desde $3.00 vara en adelante. Trato directo. Manzana Gómez 264.

**NO CORREDORES: VENDO TERRENOS** en los Repartos; casa en el Vedado y finca en Baracoa. FO-2959.

**MANUEL CORREA**
**Compra y venta**
De casas, solares, fincas rústicas e hipotecas.
Dinero sobre panteones, condominios.
Administración de Bienes, con garantía.
**Campanario 90, bajos: A-6836.**

### 50 FINCAS RUSTICAS

**SE VENDE EN LA CARRETERA DE** Bejucal a una cuadra de los Castellanos 800 metros de terreno con mucha fabricación, agua y frutales se alquila un gran salón dividido, gran patio independiente. Aquilino Ares, Concepción 66.

**VENDO 4.000 MATAS CAFE, 1.000** aguacate, 800 mamey, 700 mango, 200 naranja China, toda clase árboles frutales. Luis Estévez No. 20 entre Cortina y Figueroa, Víbora, Habana.

**FINCA DE TRES CUARTOS CABALLERÍA,** frente a la Carretera Central, cerca de Guanajay, magnífica tierra colocada, casa de campo, buen pozo, aguacates, cocoa y palmas, cultivos menores. Precio $3,600, pudiendo dar la mitad de contado y dejar la mitad en hipoteca. Informa su dueño, teléfono FO-7052.

**VENDO FRENTE CARRETERA ALQUIZAR** tres caballerías, casas, regadío, 400 frutales paridores, 400 palmas, platanal, siembras; $6.000, dejando $3.000 hipoteca, 4 por ciento. Juan Miguel Fernández. Vereda Nueva.

**VENDO 2 CABALLERIAS PEGADAS** a Guanajay, frente a Carretera Central, 2 caballerías en Guanabacoa, con manantial. Una y media caballería en Güira con 2 pozos y motor. Una y media caballería en Vereda frente a carretera 1 caballería en Ceiba del Agua. Media caballería en Caimito. Banco Canadá 322. A-8875. Díaz Ramos.

**VENDO TRES CABALLERIAS, SAN** José de las Lajas, casas, pozos, regadío, 218 frutales, 200 palmas, $10,00; 3 caballerías, Palacios, llana, frutales, palmar, platanal, pozo, $4000. Cano. Obrapía 46.

**SE VENDE FINCA DE 5 Y MEDIA** caballerías, buena tierra, frente a Carretera Central. Precio: a $1,000 caballería. J. P. Quintana e Hijo, Chacón 23, altos: M-8182.

**VENDO UNA CABALLERIA, INMEDIATA** carretera Vereda Nueva, terreno colorado, fabricada arboleda frutales, palmar, platanal, siembras, cercada, regadío: $2.600; facilidades de pago: Juan Miguel Fernández, Vereda Nueva.

**FINQUITA DE RECREO CON COMODIDADES** especiales, instalación eléctrica y de agua, árboles frutales, cerca ornamental, jardín, etc., a 20 minutos de La Habana. Se vende a precio de situación. Trato directo con el propietario. Prado 39, altos, entrada por Refugio, de 12 a 1 y media y de 6 a 8 p. m.

### FINQUITAS DE RECREO

Desde $1,250, con frente carretera, 18 kilómetros del Capitolio buena tierra, frutales para todos los gustos. No compre, sin verla: U-2269.

### SE VENDE

Finca rústica, toda de cultivo, parte de la finca «La Caridad», situada en el Realengo de San Marcelino de Calderón, término municipal de Holguín. Zona rica, con vía férrea. Se compone de 37 hectáreas.

**Precio al contado: sólo $3,500**

Estudiaremos cualquier oferta. Escríbanos.

**Oficina de Inversiones:**
**Calle F. número 34,**
**Vedado, Habana**

### ASOMBROSA GANGA
### SE VENDE

Finca de 27 y tres cuartos caballerías, con parte de monte, con maderas preciosas.. Situada en el camino de Santa Cruz a Camagüey, fondo de Guaicanamar. Procedente de la finca sitio, nombrada «La Jagüa».

**Precio al contado: $10,000**

No pierda esta oportunidad. Estudiaremos toda oferta que se nos haga. Si le interesa, escríbanos enseguida.

**Oficina de Inversiones:**
**Calle F. número 34,**
**Vedado, Habana**

### CASI REGALADA
### SE VENDE

Finca de 261 caballerías. Lote A. y B., parte de la hacienda «San Pedro», en el término municipal de Isla de Pinos.

**Sólo $10,000, al contado**

Estudiaremos cualquier proposición que se nos haga.

**Oficina de Inversiones:**
**Calle F. número 34,**
**Vedado, Habana**

### 51 ESTABLECIMIENTOS

**VENDO GRAN PANADERIA BARRA,** café y comidas, venta diaria 3000 en $16.000, vendo almacén de víveres finos helados y cantina, venta diario 40.00 vendo lechería café venta diaria 36.00 en $1.500. Vendo bodega Vedado 3.500. Vendo fonda venta diaria 80, en 3.000; una carnicería 2.900. Recibo propiedades en pago. Dragones y Prado. Café M-4739 Yáñez.

**VENDO UN CAFE Y FUENTE SODA** vendiendo $15.00 alquiler $15, la doy muy barata por asunto familia informan Indio y Monte, Benito, café

**BODEGA. SE VENDE UNA A PERSONA** que quiera negocio inmediato, buena venta y surtida, urge resolover venta antes del veinte del presente por embarcar su dueño. Puede verse a todas horas. En 13 entre 18 y 20, Vedado Edif. Govea «La Cueva».

**VENDO LOS ENSERES DE LA POLLERÍA** de Gervasio 45, por tener que mudarme. Informes en la misma.

**SE VENDE VAQUERIA EN LOS** Pinos, 1 y media caballería, con buena yunta, aperos de labranza, ceba de puercos, siembras, carro y cría de gallinas. Informes Monte No. 307.

**POR EMBARCAR PARA EL EXTRANJERO,** vendo las existencias de un rastro. Si no tiene dinero no pierda el tiempo. Monte, 445.

**LECHERIA UN POCO ABANDONADA,** pero sí el mejor sitio de esta capital, vendo $1.300.00, facilidad pago, $25 diarios venta; Cuenya, Reina y Belascoaín. Café Independencia.

**LUGAR INMEJORABLE PARA VENTA** de gasolina, se vende garage con storage para 24 máquinas, por enfermedad de su dueño. Teléfono M-8469.

**BODEGA CANTINERA VENDE CUARENTA** pesos diarios, facilidades pago. Informa Sr. Betancourt, Federación Nacional de Pequeños Comerciantes e Industriales, Neptuno 229. Teléfono U-2786.

### BODEGA, VEDADO, EN $2,250

Sola en esquina. Tiene más de mercancía, 30 pesos de alquiler, casa para familia. Informes: San José y Belascoaín, café. Alvarez.

**PELUQUEROS. SE ALQUILA PELUQUERÍA,** se vende por rápido embarque de urgencia. 83 A Aguila, entre Neptunio y Concordia.

**POR ENFERMEDAD DE SU DUEÑO** Vendo cafecito lechería en zona comercial en $750, una vidriera tabacos surtida en $450. Informes: Villegas y Teniente Rey, Vidriera Café Alfredo.

**VENDO 15 ESQUINAS TODAS CON** comercios desde $6.500 a $30.000; calle Aguila casa 3 planta, moderna, renta $160, en $10.000; otra $5.500, renta $8.500; otra $2.500, renta $3.500 Dinero en hipotecas al 7 por 100. Dragones y Prado café M-4739 Yañez.

**SE VENDE UNA FABRICA DE VINO** y otra de vinagre Calzada Columbia entre 18 y 20 frente a La Tropical.

**SE VENDE UNA BODEGA BIEN** surtida y bien situada, buen contrato, no se repara en precio. Informan en Aguiar 27. Teléfono M-4846. Rodríguez.

**SE VENDE UNA BODEGA BIEN** surtida, bien situada, poco alquiler, buen contrato. Trato directo, no se repara en precio. Informan: Aguiar y Chacón bodega, Rodríguez.

**SE VENDE (POR ENFERMEDAD)** ferretería bien surtida, facilidades pago. Informan en la misma. Monserrate y Animas.

**VENDO VAQUERIA ESTABLO MODERNO,** capacidad cien vacas, 5 kilómetros Habana, 2 Marianao, buen contrato. También cambio por casa o solar. Lorenzo. Avenida Columbia y San Manuel. Buen Retiro. Marianao.

**VENDO NEGOCIO FONDA MUY** bien amueblado con su clientela fija, muy barato tiene habitaciones, Presidente Zayas No. 96 una cuadra del Parque Central. Informan en la misma.

### 52 BOVEDAS y PANTEONES

**SE VENDEN 2 BOVEDAS NUEVAS** una en el cuadro 6, inmediato a la entrada general, la otra junto a la Capilla Central. Muy baratas. Informes en teléfono F-3022 a todas horas

**BOVEDA CON OSARIO, TAPAS DE** mármol, $140.00. Bóveda con osario, tapas 006 y contramarco mármol, $160.00. Bóvedas con osario, marco y contramarco, tapas mármol, $210.00. Félix Rodríguez. 12 No. 229. F-2658.

**BOVEDA ORILLA CALLE, CON DOS** árboles y banco, paredes mármol macizo, tapas 010 grueso. Panteón dos bóvedas, orilla calle frente, marco, contramarco y tapas mármol, $350.00. Félix Rodríguez, 12 No. 229. Vedado. F-6258.

### 53 AUTOMOVILES y ACCESR.

**SE VENDE O SE CAMBIA POR UN** carro chico o cuña un Ford V 8 4 puertas del 34, con radio. Mercaderes y O-Reilly.

**SE VENDEN CHEVROLET 27 CUATRO** puertas, inmejorables condiciones $60.00 un Dodge 27 abierto gomas nuevas, $65.00. San Nicolás 124 entre Salud y Dragones. Garage.

**$250.00 UNA VERDADERA GANGA** por necesitar venderla urgentemente. Cuña Buick, tipo especial, en perfectas condiciones gomas pintura, etc. Véala en San Miguel 254 altos esquina a Hospital, de 5 a 8 p.m. Sr. Manuel Martínez.

**CUPE FORD 1935, MODELO V_8 Especial, con asiento auxiliar. Motor bien ajustado. Lindísima carrocería en gris. Cuatro gomas nuevas. Precio especial para vender pronto. Informan: teléfono A-6056.**

**PACKARD. SE VENDE UN AUTOMÓVIL** Limousine de 7 pasajeros con poco uso y conservado, del año 1926. Verlo de 1 a 3, en 4 número 28, entre 13 y 15, Vedado. Telf. F-5040.

**SE VENDE A PRIMERA OFERTA** razonable Oldsmobil Sedan, seis ruedas de alambre chapa de alquiler. Informa González, Neptuno 175 bajos, casi esquina a Gervasio.

**VENDO CHEVROLET, 34, MASTER,** vestidura cuero, 6 ruedas, 4 puertas, Ford, 35, dos puertas; Ford, 29, dos puertas, 23 entre 12 y 14. Garage. Pregunte Cecilio.

**SE VENDEN DOS MOTOCICLETAS** en buenas condiciones, con su Side-Card de repartir: una BSA., y la otra H. Davison. Informes: Benavides 5, esquina a Remedios, Jesús del Monte.

**AUSTIN 1933, 70 KILOMETROS POR** galón. Oportunidad. Regalamos el mejor Austin y el más económico. Visítenos y comprobará que es una ganga. Zanja 87, «El Nacional».

**SE VENDE UN FORD DEL 29, CARROCERÍA** cerrada y cinco gomas nuevas en Güira de Melena. Luz No. 42

**VENDO FORD V-8 1936, CERRADO,** verde, 2 puertas, 5 pasajeros, nuevo, $250.00 contado y resto $286.00 a pagar en once meses; verlo Aguila 3, garage Arias teléfono A-7352, Asela.

**VENDO POR EMBARCARME CHEVROLET** Master de lujo Sedan de cuatro puertas vestidura de cuero. Modelo 1937. Completamente nuevo. Informan FO-2218.

**APROVECHE FLAMANTE PLYMOUTH** 1934 Sedan muy económico, pintura y gomas nuevas, bueno de mecánica. Precio bajo de acuerdo con nuestra fama en carros usados. Damos plazos. J Ulloa y Co. Prado 5.

**CHRYSLER 1936 SIETE ASIENTOS,** seis ruedas, cuero, r adio, solamente 4000 kms. caminados. Carro lujoso pero ecnómico propio familia numerosa. Precio rebajado a plazos cómodos. J. Ulloa y Cia. Prado 5.

**MAGNIFICO PACKARD 120 DELUXE** 1937 muy poco uso, cinco asientos, pintura y gomas nuevas de fábrica, gomas blancas, parrilla, timón flexible, encenderores eléctricos delante y atrás. Carrocería Club Sedán. Precio atractivo. Damos facilidades. J. Ulloa y Co. Prado 5.

**GANGA: CHASSIS GENERAL MOTORS** de 1933, camión dos toneladas, bueno de mecánica, con cuatro gomas y cámaras nuevas sin estrenar. Precio bajo con facilidades. J. Ulloa y Co. Prado 5.

**OPORTUNIDAD UNICA: AUTOMÓVIL** «Chrysler», 5 pasajeros, abierto, gomas y fuelle nuevo, motor toda prueba, regalo, $50.00. Verlo Vapor, 41, entre Espada y Hospital. Depósito Radio.

**PARA PERSONA QUE CUENTE CON** poco dinero y necesite automóvil en buenas condiciones, pintura nueva, flamantes gomas y perfecta estado mecánico, a toda prueba. Vendo Chrysler 66, motor chico, 25 a 27 kilómetros por galón. Precio $225.00, informes Malecón número 50, bajos, entre Galiano y Blanco, al lado del Automóvil Club, de 3 a 7 tarde.

**POR TENER QUE EMBARCAR,** vendo Packard 120 de 1936, 4-5 pasajeros, gris-azul, 2 puertas, radio, reflector de mano, reloj eléctrico, encendedor para cigarros, una goma extra sin estrenar y las otras en muy buenas condiciones. El carro ha recorrido unas diez mil millas y ha estado tan bien cuidado que se encuentra como nuevo. Lo vendo en $800.00 y puede verse de nueve a.m. a doce del día llamando al Sr. López al teléfono A-3550.

**SE VENDE UN OKLAND DE 4** puertas en magníficas condiciones mecánicas, de gomas y de carrocería. Sólo ha corrido unos 52,000 kilómetros. Se da muy barato por embarcarse su dueño. Informan: Casa Vassallo, Obispo y Bernaza.

**SE VENDE FORD DEL 35, CUATRO** puertas, baúl, en perfecto estado. Verlo, de 1 a 2, en Quince número 310, Vedado. Telf. M-1454.

**SE VENDE UNA MAQUINA FORD,** del 30, en buenas condiciones, gomas nuevas, 4 puertas, barato. Garage Alka. Teniente Rey 16, esquina San Ignacio.

**PACKARD. BEBY OCHO, CUÑA Y** siete pasajeros del 30, Rolls-Roys, otro Nash, 30 seis Packard 27, hago cambios por terrenos, Automóviles verlos San Isidro 63. Hurtado. Telf. U-1405.

**POR EMBARCAR VENDO MI AUTOMÓVIL** Buick, chico, 1935, baúl, 6 ruedas; Buick, 1931, en 265 pesos, cerrados, 4 puertas, completamente nuevos. Calle 2, No. 89, esq. a 11, Vedado.

**SE COMPRAN AUTOMOVILES DE** todas marcas, americanos y europeos. No importa el estado en que estén. Hágales dinero llamando al señor Fuentes, F-3323. Paseo y 29. Vedado.

**SE VENDE UN LINCOLN EN INMEJORABLES** condiciones. Trato directo con el propietario. Prado 39, altos, entrada por Refugio, de 12 a 1 y media y de 6 a 8 p. m.

### OPORTUNIDAD

Pontiac 1935, 4 puertas, vestidura de cuero, flamante y en inmejorables condiciones. Precio de ganga, por necesidad, garage «Beba», Barcelona casi esquina a Galiano.

**SE VENDEN GOMAS DE MEDIO USO** de Línea Packard, 34-7 y 36.6½ de 6 y 8 capas. Prado 3. Habana.

**CHEVROLET DOS PUERTAS, 1928-29,** maderas, pintura y techo nuevos $160.00, contado, verlo: Estación Mofuco, Progreso y Aguacate preguntar por Lalo Informes F-3255.

**SE VENDE UN TRAILER DE 22** pies de largo con carrocería y su tractor Ford V-8 del 1936. Ambos como nuevos, a precio razonable. Cristina No. 12 Tfno. M-3696.

**SE VENDE UN PACKARD ABIERTO** seis cilindros todo en buenas condiciones. Inquisidor 6.

### 54 MAQUINARIAS

**IMPRESORES: VENDO MAQUINA** Chandler Preced. Ultimo modelo No. 2, 4, 5 precio bajo. Para informes Durán, San Ignacio No. 57 bajos Imprenta.

**IMPRESORES: GANGA: SE VENDE** toda, o en lotes, la imprenta «El Trabajo», Amistad 63: 1 prensa rotativa de tambor, tamaño marina; otra, gaceta; otra, 1/2 gaceta; 2 prensas de pedal; 1 cortadora y un motor de 3 caballos; 150 titulares de plomo; 50 de madera; juegos de imposición; material blanco; armarios; mesas; galeras y chivaletes.

**PUNZON, CUCHILLA, CORTANTE** marca «Pels», con motor acoplado; otro, marca «Búffalo» No. 5; dos fraguas, con ventiladores de mano y otra eléctrica; dos motores eléctricos de 1 H.P.; tres yunques y herramientas de fragua; se venden. Marqués González, 39, entre Pocito y Jesús Peregrino.

### MOTORES DE PETROLEO

Se vende 1 de 80 caballos, otro de 130, dos fábricas de hielo, 1 de 15 toneladas, otra de 25. Marianao Real No. 145.

**VENDO 4 TANQUES NUEVOS, A** precio de viejos. 5.000, 3.000, 2.500 y 200 galones. Este último, estañado por dentro. Los tres primeros, horizontales; el último, vertical. Sr. Vidal, 14 y B., Lawton.

**SE VENDEN: UN CILINDRO MARCA** Austin de 12 toneladas y dos concreteras O. S. y Smith, en perfectas condiciones. Informes: Teléfono M-7693 José Piñón.

**VENDO PLANTA DE HIELO YORK** 1, 2, 3 y 4 toneladas, Molinos para cacao, maíz y sal, Nordid 6 mazas 24 por 9. Bombas Triplex P.P. 450 galones p.m. Donkeys duples 1,2, 3, 4, 5, 6 y 12 pulgadas. Cortina Salnuera y expansión directa. Pailas de cobre, tachos y bombas de vacío, máquina de vapor 10 y 100 H. P. Cepillo 4 caras Fay. Escoplos de barrena cadena. Turbinas 2, 3, 4, 5 y 6 pulgadas. Croches 20, 60, 150 y 200 H.P. Compresor de aire 4x4 y 6x6. Motor de petróleo M. W. M. Disel 120 H. P. y 75 H.P. Winches de vapor eléctricos y de mano Correas y poleas, diferenciales 3, 4, 6 y 10 toneladas. Motor eléctrico 150 H. P. 720 revoluciones. Tijera y punzón para herrería. Camión White volteo. Planta de éter. Manila No. 12 Cerro. Hilario García I-5619.

**TOSTADORES DE CAFE «IDEAL-RAPID»** de 25, 40, 60, 100 kilos. Tenemos nuevos y de uso. Garantizados. Tostador de Bola treinta kilos. Motor petróleo crudo Diesel «Witte» 5-6 y 1 0-12 caballos. Refrigerador Electro Kold, nuevo, seis pies cúbicos, barato. Motor monofásico 2 H. P. Westinhouse 110, 220, como nuevo barato. Motores Gasolina Witte todos tamaños. Repuestos de motores Witte. Fondos de Jibe y demás repuestos de Tostados «Ideal-Rapid» Lamparilla 70 apartado 1782 Habana.

### 56 MUEBLES Y PRENDAS

**LIQUILO LOTE LE LAMPARAS DE** cristal, apliques y candelabros antiguos y otros objetos de verdadero valor. Véalos en Zanja 52 esquina a Lealtad, ¡El Ras...!

**VENDO CASI REGALADO LOTE DE** 1.000 mosaicos, cerámica sevillana, barras cerámica, mesas y bancos de mármol, peceras y maceteros de cemento. Galiano 44.

**CUARTO COMPLETO $65; CAOBA,** $1000; sala, recibidor, $30; comedor $48; todo Arte Moderno. Renacimiento, $75; máquina coser, $28; radio Grunow, $40. Sitios 111. Campanario, Lealtad.

**FAMILIA VENDE CUARTO LUJOSO** 3 cuerpos, butacón tiradores fantasía $125. comedor renacimiento estilo Bargueño, nevera eléctrica; Living-room $70, recibidor con espejo. $45. Salud 54 Escobar y Lealtad.

**VENDO JUEGO CUARTO MODERNO** $35; otro 2 cuerpos último estilo comedor caoba Renacimiento sala, $30, caoba modernista, Radio $10 Piano. Calzada Jesús del Monte 27, altos, cerca Esquina Tejas.

### LA GANGA DE ESTA SEMANA

Juego dorado 6 piezas. **$60**
Comedor Renacimiento 9 piezas ............ **„ 60**
Juego cuarto niño ..... **„ 35**
Juego mimbre 6 piezas cojines ............ **„ 40**
Juego sala 9 piezas ... **„ 25**
Lámparas desde ..... **„ 1.50**

**¡EL RAS...!**
**ANGELES 6 Y ZANJA 52**
**U.1800 y A.8300**

**FAMILIAS URGEME VENDER JUEGO** cuarto 3/c., nuevecito, $28. Otro grande, $38. Sala, $28. Regio comedor, $40; todo moderno, intacto. Escobar 3, bajos S. Lázaro, Lagunas.

### 56 MUEBLES y PRENDAS

**VENDO BARATO POR EMBARQUE** juego comedor bueno, compuesto de vitrina, aparador, auxiliar y 6 sillas y mesa. Bellavista No. 7 esquina a Arellano, al lado Bodega. Reparto San Miguel Víbora.

**POR REDUCIRME, VENDO JUEGO** de comedor Renacimiento español; en la misma alquilo amplia fresca habitación. Informes: Zanja 112, bajos.

**PARTICULARES, NECESITO VENDER** rápido, juego cuarto, 3/c., $29; otro mejor, $35; sala, $29; regio comedor, grande, $40; moderno todo (ganga). Estrella, 167, bajos, esquina Gervasio.

**JUEGO CUARTO, $20.00; OTRO, 3/c,** $35.00; Otro, 8 piezas: Sala elegantísimo, 9 piezas; Nevera Bohn-Syphon porcelana; Escaparates; piezas sueltas. Maloja 81, San Nicolás Manrique.

**FAMILIA, DESEA VENDER BONITO** juego cuarto, 3/c., lunas limpias, casi nuevo, moderno; precio situación por reducirme; casa particular. Primelles, 77, Velarde Wáshington, Ruta 18, Cerro.

**VENDO URGENTEMENTE: JUEGO** sala, comedor, cuarto, sillones portal, máquinas coser, radio, nevera, piezas sueltas. Con $100 amuebla portal hasta cocina. Salud 47 entre Manrique Campanario.

**JUEGO DE CUARTO $20 MODERNO,** es de cedro, su barniz, luna, bastidor nuevos; otro 3/c., $30, completamente moderno, Lo damos barato. Embarco. Sitios 40, San Nicolás Rayo.

**FAMILIA VENDE LUJOSO CUARTO** último modelo tres cuerpos butacón, tiradores carey, $125, comedor Renacimiento $65.00, sala fino living room baratísimo. Lámparas. Concordia 127, Belascoaín y Gervasio.

**VENDO URGENTEMENTE JUEGO** cuarto moderno, $65.00; comedor, $100.00; radio Grunow, toda onda, $42.00; Librero $14.00. Todo moderno. Sitios 111. Campanario-Lealtad.

**HAMACA AMERICANA CON DOS** sillas de hierro, plegadizas, y 2 ornamentales, de hierro, para jardineras. Todo $20. Juego mimbre chino, $15.00. Informan: M-1436, 11 a 12 a. m. Días laborables.

**LIQUIDO: 20 JUEGOS DE CUARTO,** 3 cuerpos, $35.00; sala, $15.00; Renacimiento, $48.00; comedor, $30.00; escaparates lunas, $10.00; coquetas, $3.00; camas y cunas de hierro, $2.00. «El Arca de Noé». Monte, 298.

### SALUD 11

Necesito dinero. Visítenos. Regio juego cuarto, 2 y 3 cuerpos, sala, comedor, recibidor, neveras, sillas, sillones, lámparas, livingroom, tapizados y rejillas.

**EQUIPAJES EN LIQUIDACION**

Vidrieras de refrigeración completa, 500 sillas de Viena, banquetas de bar, mesas de café; aparato eléctrico de café, puro aroma; oficinas, regio juego despacho, libreros, burós, sillas, caja hierro, archivos, contadora, vidrieras, máquina de coser y escribir, equipo de refrigeración, fuente soda, 120 pupitres, 50 sillas de barberos.

**COMPRO, VENDO Y CAMBIO**

Antes de comprar, visite esta casa y compare precio
**SALUD 11: M-9136**

**SE VENDE UN JUEGO DE SALA Y** otro de comedor tamaño pequeño, sin usar, procedentes de una mueblería. Para velos, Norte 47 y San Julio. Marianao.

**VENDO GRAN JUEGO DE SALA ESTILO** francés, 7 piezas. Costó 350 pesos. Por embarcarme, lo doy en 40 pesos. Calle 25 número 239-A. bajos, entre F. y G., Vedado.

**VENDO A PARTICULARES UNA** máquina Singer de ovillo central; un radio moderno y un juguetero antiguo. San Lázaro 506, entre L y M, frente a la Universidad.

**POR EMBARCAR VENDO UN JUEGO** de comedor Renacimiento español una máquina de Singer ovillo central y una lámpara todo a la primera oferta. Belascoaín 52 bajos, al lado de la escuela de Medicina.

### LAMPARAS

Nuevas y de uso, desde 90 centavos hasta 100 pesos, jarrones y adornos. Muebles nuevos y de uso, neveras, equipajes. Todo lo que usted necesite. Unicamente visitándonos se convencerá. Compramos y cambiamos. «La Casa Inglesa», Salud número 9, esquina a Rayo: M-7179.

**FAMILIA VENDE LUJOSO CUARTO** último modelo tres cuerpos, butacón tiradores carey $125; otro sala $75, comedor, renacimiento 75 pesos. Comedor Renacimiento 65. Living room baratísimo. Concordia 127 Belascoaín y Gervasio.

**MAQUINA SINGER PARA TALABARTERO** aproveche ganga, tiene poco uso en $18. Alambique 63, entre P. Cerrada y Diaria.

**VENDO URGENTE, JUEGO COMEDOR** Renacimiento Español, $95; juego cuarto, última novedad, $90; juego comedor, estilo Inglés; piano, $40; nevera, $30. Lealtad 122, bajos, entre Reina Salud.

### MueblesBaratos

**Liquidación permanente de Radios, Juegos de Sala, Cuarto y Comedor. A VERDADEROS PRECIOS DE GANGA**

**VENGA A VERNOS EN SEGUIDA**

AHORRARA DINERO. FACILIDADES DE PAGO. TOMAMOS SUS MUEBLES A CAMBIO

**"LA CASA LOPEZ"**
BELASCOAIN 76
ENTRE JESUS PEREGRINO Y POCITO
TELEFONO U-1541.

### 56 MUEBLES y PRENDAS

**SE VENDE: JUEGO DE COMEDOR;** juego de sala y muebles de cuarto; también alguna loza y cristales. Teléfono FO-7289.

**VENDO TRES MAQUINAS DE COSER,** «Singer» No. 11-20, con algunas piezas de repuesto y en mediano estado de uso. Ofertas a Botas, Apartado 101, Caibarién.

**VENDO JUEGO MIMBRE TAPIZADO** 6 piezas, $25.00, máquina coser, ovillo $23.00, juego cuarto con chifforrober $50.00, regio juego recibidor 120 copas bacarat barato. Aguila 139.

### MUEBLES EN GANGA

Juegos cuarto: $30.00. idem., 3 cuerpos: $40.00; sala: $15.00; comedor: $30.00; escaparates: $9.00; con lunas: $15.00; mesas correderas: $4.00; aparadores: $6.00; 6 sillas y 2 sillones: $10.00; neveras: $10.00; máquinas de coser y escribir. Se cambian y compran toda clase de muebles, pagando más que nadie.

**«LA PRINCESA»,**
**San Rafael 107, entre Escobar y Gervasio.**
**Telf. U-5926.**

### *La Predilecta*

**San Rafael y Oquendo**
**(al lado del Bar)**
**Telf. U-2530.**

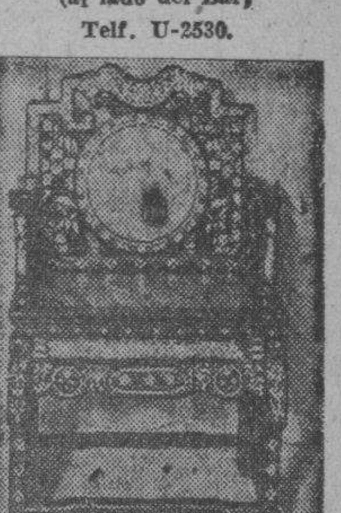

Muebles chinos y de «Boulle». Gran surtido en adornos propios para regalos: lámparas, cuadros, porcelanas, figuras de bronce y marfil. «La Predilecta», San Rafael y Oquendo.

**SE VENDE UNA MAQUINA «SINGER»,** de ovillo central. Está en perfectas condiciones se da barata por no necesitarla. Véala: Angeles 23, bajos, entre Sitios y Maloja.

### ANTIGUEDADES y OBJETOS

De Arte: crucifijos de tallas admirables, cuadros de mérito, bandejas, juegos de café, cubiertas, candelabros, escribanías, jarras, palanganas y otras cosas. Toda plata legítima. Alhajas antiguas y modernas en profusión, a precios reducidos.

**CARBALLAL HERMANOS**
San Rafael 138, entre Gervasio y Belascoaín. Telf. U-5744

### MUEBLES A PLAZOS

Juegos cuarto: $8.00 fondo; sala: $5.00 fondo; comedor: $8.00 fondo. Cambiamos muebles. Tomo en fondo. Precios sin competencia.

**"LA VICTORIA",**
**Monte 193. Telf. M.7458.**

**MAQUINA SINGER, DE OVILLO** central, en perfecto estado: $25.00; otra, de lanzadera, en $6.00. Prado 31, bajos, entre Refugio y Genios.

### OBJETOS DE ARTE, JOYAS

*A precios increíbles liquidamos todos los objetos propios para regalos*

**"LOS TRES HERMANOS"**
**Consulado 94 y 96.**
**M-3534.**

**FAMILIA VENDE LUJOSO JUEGO** de sala, caoba, completamente nuevo; magnífico radio RCA. Urge venta, San Miguel 97, bajos, entre Lealtad y Campanario.

**VENDO JUEGO DE COMEDOR, ESTILO** español, chico; cuadros, platos bronce, lámparas, bombas de cristal. Reina 39, edificio «Reina», apartamento 108.

**JUEGO DE CUARTO: $20.00; OTRO,** 3 cuerpos, $35.00; Otro, lunas grandes; Sala, 9 piezas, espejo colgado, $32.00, y piezas sueltas; Escaparates, camas, chiffonier, baratísimos. Maloja 81, entre San Nicolás y Manrique.

**VENDO JUEGO CUARTO CAOBA** con broncs, 10 piezas $80; nevera esmaltada 5; escaparate 5; paraban 3; varios objetos más. Cerrada del Paseo No. 1 primer piso, teléfono: U-2981.

**FAMILIA VENDE REGIO CUARTO** caoba tres cuerpos, ocho piezas último modelo, lunas interiores, chiforrober tres cuerpos modernos tiradores completamente nuevo. Se da barato. Dragones 100 2o piso.

**Muebles clásicos y novísimos, esilos de lujo y modestos, especialmente enchapados.**

**Maravilloso radio «Silvertone Colonial». Famoso refrigerador «Apex» Visite nuestros almacenes y exposición permanente y aproveche las grandes rebajas de precios, al contado y a plazos.**

**LA CASA «RUISANCHEZ»**
**Angeles 13, y Estrella del 23 al 31**
**Teléfono: M-2024**

**Sucursal «La Colonial»**
**Reina 111. Telf. A-9921.**

**FAMILIAS, GANGA: VENDO JUEGOS** de cuarto, de 3 cuerpos, completos: $98.00; otro: $115.00; otro: $140.00; comedor, Renacimiento Español: $70.00; Arte Moderno: $50.00; juego de sala, 9 piezas: $40.00; recibidor: $42.00; livingroom: $98.50. No pierda esta oportunidad. San Nicolás 63, al fondo de La Epoca.

**RECIBIDOR 5 PIEZAS, $16.00 Y PIANO** Stowers en $50.00. Malecón 50, bajos, de 2 a 2 pasado meridiano.

M.E.C.D. 2016

## VENTAS

### 56 MUEBLES y PRENDAS

GABINETE DE OPTICA "Versalles" PRADO Nº 109 TELEFONO A-6613

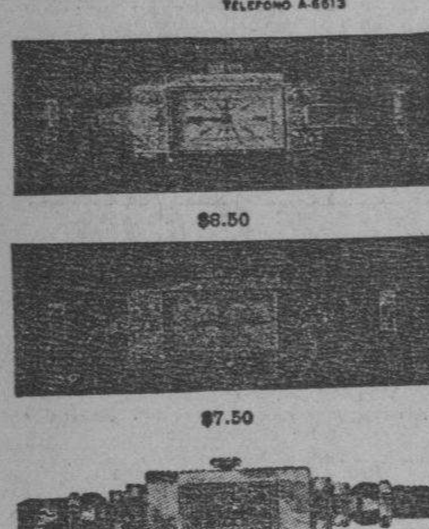

$8.50 — $7.50 — $5.00

Estos preciosos modelos con máquinas garantizadas, pueden ser solicitados desde cualquier parte de la Isla, mandando 20 centavos más para franqueo, a la joyería y óptica Versalles, Prado 109. Telf. A-6613, Lorenzo del Toro.

**MUEBLES EN GANGA**

Juegos de cuarto Arte moderno: $4.00 mensuales; comedor, caoba, último estilo: $3.00 mensuales; sala a recibidor, modernísimo: $3.00 mensuales; juego de cuarto tres cuerpos, caoba, últimas creaciones: $5.00 mensuales. Precios muy bajos.

**"LA EMINENCIA" NEPTUNO 188**
**Entre Gervasio y Belascoaín, U-2427**

**VENDO GRAN COMODA FRANCESA** lindo dormitorio italiano tallado y laminado en oro, muy buena alfombra persa, hecha a mano, regia lámpara cristal Baccarat, con su tipleque, en 50.00 y algunos abanicos. Calle 8, No. 12, entre 3ra. y 5ta., Vedado.

**REGALAMOS MUEBLES**

En Neptuno y Soledad, «El Fénix», casa acabada de abrir, con los juegos más lindos para cuarto, comedor, sala o recibidor y piezas sueltas, para todos los gustos. Adquiéralos.

**A PLAZOS COMODOS**

Al contado, gran liquidación. También compramos y cambiamos, tomándolos en fondo. Llame: U-1360. Vea esta casa antes de cerrar negocio.

**"EL FENIX"**
**Picos, Carballido y Compañía.**
**Neptuno núm. 235, esq. a Soledad**
**Telf. U-1360**

**MUEBLES A PLAZOS**

Y al contado. Casa Hierro, Compostela y Merced. Precio de liquidación, desde los más modestos hasta los más lujosos. Tomamos muebles usados, en dondo. Vea nuestra exposición: M-1220. Alquilamos muebles.

**LA CASA DE MON**
**Herniólogos de garantía.**
**(67 años de establecidos)**

El braguero patente «Mon», contiene cualquier hernia: es inoxidable y puede bañarse con él puesto.

Cojines de aire franceses, descensos de estómago, colon y riñones. Nuestras fajas medicinales, son las recomendadas por los señores médicos.

**Escríbanos o visítenos,**
**Neptuno 177½. Telf. U-2534.**

**COMPREMELO TODO, ABSOLUTA**mente todo. Juegos sala, cuarto, comedor desde $25.00 otros más caros. Escaparates, sillones portal, aparadores, máquinas etc. Salud 47 entre Manrique y Campanario.

**U-3322 OPERADOS E INVALIDOS.** Alquilo y compro Camas Faule, sillones de inválidos y demás útiles para profesionales. Casa Fernández, Neptuno 161. Telf. U-3322.

**POR RAPIDO EMBARQUE VENDO** juego cuarto 3 cuerpos $32; otro grande con agarraderas, sillón, $45. Sala, $30, comedor, regio, $40. Estrella 167 bajos esquina Gervasio.

### 57 UTILES de OFICINAS

**VENDO UNA BODEGA MUY CAN**tinera vende $38.00 alquiler $20, contrato 6 años esta sola esquina, precio $1.600, facilidades de pago. Informan Indio y Monte. Benito café.

**MAQUINAS DE ESCRIBIR**

Sumar, calcular, coser, archivos, joyas, objetos de arte muebles modernos para el hogar y oficina en general. Compra y venta. "La Confianza", Suárez 7. M-9603.

**SE VENDEN DOS MAQUINAS DE** escribir «Underwood», de 16 y 26 pulgadas y una caja de caudales Mosler, de voladora. Suárez 7, bajos.

**SE VENDE MODERNO BURO DE** caoba, de cortina, con su silla giratoria. Jesús Peregrino No. 12, bajos.

**VENDO Y COMPRO: PUPITRES,** máquinas de escribir, sumar, calcular, muebles para oficinas, cajas de hierro, archivos, satélites, Kardex, juegos recibidor. Compostela 43, entre Progreso y O-Reilly. Teléfono: M-8081.

**MAQUINAS ARCHIVOS**

**BUROS CAJAS PUPITRES**

Materiales de Colegios
**DINERO Y JOYAS**

Flúses y capas, a $2.00, procedentes de subastas.

**"LA HISPANO CUBA"**
**Monserrate y Parque Zayas.**
**Teléfono: A-8054.**

## VENTAS

### 57 UTILES de OFICINAS

**CAJAS HIERRO Y ARCHIVOS**

Compro y vendo máquinas de escribir, sumar, calcular, mimeógrafos, pupitres y toda clase de muebles para oficina, Kardex, tarjeteros, satélites, juegos de recibidor. Compostela 43, entre Progreso y O-Reilly: M-8081.

**MAQUINAS DE ESCRIBIR**

Sumar, calcular Compro y vendo cajas de hierro, muebles oficina, archivos, satélites, mimeógrafos, juego recibidor, burós, Kardex, pupitres, sillas giratorias. Compostela 43, entre Progreso y O-Reilly. Telf. M-8081.

### 59 RADIOS

**VENDO RADIO CHICO $10, MAJES**tic, $25, Phoilco gabinete Atwater kent y otros. Grunow Philps 1937 nuevos desde $3.50 mensuales, aceptamos cambios. Calzada Jesús del Monte 27, una cuadra Esquina Tejas M-6212.

**RADIO ULTRAMAR MODELO 43,** de paquete se vende en $23 en Belascoaín esquina a Sitios (Barbería)

**GANGAS: RADIO RCA GABINETE,** $20.00; Majestic, $35.00; RCA Víctor $170.00. Westinghouse: $15.00; Ultramar, $13.00; Deleite onda corta, $25.00. Belascoaín, letra B, cerca Virtudes. Rivero.

**OPORTUNIDAD: RADIO RCA VIC**tor, gabinete, onda corta larga, flamante, ocho tubos, $60.00; General Electric, siete tubos, metal, corta larga, $48.00. Belascoaín, letra B, cerca Virtudes. Rivero.

**SE VENDE UN PROBADOR DE** bombillos para radio, marca «Triplett», en $20.00; y un oscilador de toda onda, con ocho bandas, en $25.00. Estrella núm. 103.

**RADIO DE GABINETE DE 1937 DE** ocho tubos, con bocina gigante. lo vendo o cambio por otro objeto que no sea radio. Santa Catalina 64 entre Armas y Porvenir, Colegio. Venga de noche.

**POR EMBARCAR VENDO RADIO** marca «Majestic» poco uso, lo doy a precio módico, puede verlo en Sitios 173 letra Y altos, entre Marqués González y Oquendo de 4 a 8 p.m.

**SE VENDE RADIO DE 18 TUBOS** completamente nuevo. Solamente a particulares, 13 entre 18 y 20. Reparto Almendares. Casa pintada de rosado.

### 60 INSTRMENTOS de MUSICA

**$70.00 VENDE FAMILIA PARTICU**lar precioso piano marca «Stowers» casi nuevo garantizado de comején, voces de concierto. San Anastasio 1, casi esquina a Pocito. Víbora.

**PIANO ALEMAN J. SCILLER, LO** mejor, completamente nuevo; se da barato. Monte 18, entre Aguila y Angeles.

**PIANO STOWERS PERFECTO ES**tado. Juego recibor 5 piezas, $15.00. Malecón 50, bajos, de 8 a .m. a 2 pasado meridiano.

**La Predilecta**
**LA CASA QUE NO COBRA EL LUJO**

Liquidación de un enorme surtido de pianos de las más famosas marcas europeas y americanas, verticales y de cola, del precio que Ud. lo busca, y con grandes facilidades de pago, desde $1.00 semanal; alquiler desde $2.00. San Rafael y Oquendo (al lado del Bar).

**ANTES DE COMPRAR SU PIANO,** visite «La Internacional». Esta casa cuenta con un surtido pianos alemanes y americanos, de las más famosas marcas. Facilidades pago. San Rafael 57, esquina a Campanario. A-6100.

**SEÑORA, PIENSE UN MOMENTO** qué significa en una señorita tocar piano: Elegancia, encanto, hermosura, belleza y amor cautivador. Enséñele a su hijita, no le pesará. Vea éste, maravilloso y barato. Dragones, frente Teatro Martí.

**$70.00 VENDE FAMILIA PARTICU**lar precioso piano marca «Stowers» casi nuevo garantizado de comején, voces de concierto. San Anastasio 1 casi esquina a Pocito. Víbora.

**SE VENDE UN PIANO COMPLETA**mente nuevo. Se da muy barato, Monte 18, entre Aguila y Angeles.

**AFINADORES**

**$2.00 SOLAMENTE LE CUESTA** afinar su piano, poniéndole cuerdas gratis siendo pocas las rotas, reparaciones grandes baratísimas. Oiga tocar al afinador lindas piezas. Oscar. Telf. X-1049.

**AFINADOR COMPOSITOR EN PIA**nos y órganos; del Conservatorio de Música Masriera. Experto graduado en Michigan. Trabajos garantizados. Precios módicos. Afinar, $2.00. Salgo Campo. Avisor al Profesor Vidal Cuvelier. Telf. A-8606.

**NO PIERDA TIEMPO BUSCANDO** quien le desinfecte, repare, afine su piano. Consulte a los más aptos y de mayor garantía para estos trabajos. Durant-Protti. A-7877.

**AFINE SU PINAO POR $2.00, CON** toda garantía y seguridad. Manuel Domínguez afinador-mecánico, graduado en la Escuela «Danguard», de New York. Taller de Reparaciones. Dragones entre Prado y Zulueta. Teléfono M-3040.

### 61 DE ANIMALES

**POR EMBARCARME VENDO GRAN** cantidad de pericos, en todos los colores. Cerro 420-C., altos.

## VENTAS

### 61 DE ANIMALES

**IMPORTAMOS Y VENDEMOS ANI**males de pura raza como asnos. caballos de Kentucky, toros de las razas lecheras «Jersey», «Guernsey», «Holstein» y «Ayshire», de las razas «dual purpose», «Brown Swiss» y «Milking Short Horn» y de las razas de carne «Short Horn», «Aberdeen Angus», y «Red Polled». También vendemos cerdos de las razas «Duroc Jersey», «Poland China», «Hampshire» y «Chester White». Harper Brothers. Concha 11, Habana. Teléfonos X-1649 y FO-7342.

**SE VENDEN VERRACOS Y LECHO**nas Hans-Shire, de pura raza. Informes: bodega «Cuba e Italia», Marianao.

**GANGA: POR BREVE EMBARQUE** vendo todos los animales: vacas recentinas de razas Granci y Jersey, cochinos y araña completa. Calzada Real y Tres Rosas, entre Colegio de Belén y Curazao. Armando.

**VENDO NEGOCIO DE VAQUERIA** con 14 vacas, 160 litros diarios, novillas, establo para 80 vacas, trasiego de leche, $1,000. 3 caballerías, $60; contrato 5 años. Marianao. M-7730. Beers, 16 Plaza de la Catedral.

**VENDO A PRECIO DE SITUACION:** mulos, carros y arreos, de todas clases caballos, mulos de monta y Pony, 4 potros sementales, 7 y media cuartas, bonito color; 40 mulos criollos, domados, de monta y cerreros carros cerrados, para lecheros y un burro semental, criollo; una cesta de mimbre, con sus arreos, montura y una Pony. Domingo Jarro, Marina y Atarés. Jesús del Monte: X-1876.

**SE VENDEN CACHORROS DOBER**man Pinscher, de cuatro meses, con Pedrigree, inmejorable. Algunos con orejas cortadas. Calle Cuatro número 128, entre Trece y Quince. Telf. F-5697. Vedado.

### 62 OBJETOS VARIOS

**SE VENDE UN LOTE DE MADERA** de uso propia para encofrados o andamios Informan Telf. F-6432.

**GANGA: SE VENDE UNA CAJA DE** Caudales tamaño grande, propia para joyería; una vidriera mostrador, nueve pies división de cristal, cinco metros flamante todo. Neptuno 131.

**A LOS CARNICEROS: VENDO UNA** picadora de carnicería, nueva, marca Hobart. Verla de 12 a 2, Compostela 34, bajos. Pérez. Se da a prueba y se garantiza.

**SE VENDEN MATAS DE COCO,** de tres años,, sembradas en latas. Finca villa "María", curva de Cantarrana, Marianao. Telf. M-9250 Sr. R. Bombalier.

**ARMATOSTES:**

Armarios «Warren», madera americana, muy finos, frente todo cristal y gavetería para exhibir y contener mercancías, propios para elegante ferretería. agencia Automóviles o Radios con venta repuestos, desarmables para adaptar distintos giros. No intermediarios. Compostela 62 y medio. (Venta de Café). Telf. M-1197

**PIZARRA, COMPRESOR Y MAQUI**na dental eléctrica, las doy muy baratas por no dedicarme a estos artículos. Me urge vender. «La Predilecta». San Rafael y Oquendo (lado bar). U-2530.

**VIDRIERAS, CONTADORAS**

Mesas Vitrolite, sillas, banquetas, mármoles, exprimidores de jugo, pasteleras, cajas caudales, pesas, neveras, molino café, picadoras de carne, contadoras National, enseres de comercio, compro y vendo.

**ESPECIALIDAD EN BUROS**

Sillas, muebles de oficina, a los mejores precios.

**VIDRIERAS DE USO**

Todos tamaños y formas, siempre en existencia, mostradores, divisiones. Cano, Habana 116 y medio, entre Amargura y Teniente Rey. Telf. A-8607.

**SE VENDEN CABILLAS CORRUGA**das, a $1.20 qq., en Real y Marqués, Marianao. Telf. FO-7665.

**GANGA: SE VENDEN CAJAS DE** cartón para entrepaños de establecimiento, a $2.00 docena. Hay de todos los tamaños. «La Opera», Galiano y San Miguel.

**SALUD 11**

Oportunidad: cajas de hierro, propias joyeros o comerciantes, 6 puertas; cajas chicas, están nuevas; contadoras, vidrieras, vidrieras de refrigeración, nuevas; cantinas, mil sillas de café; mesas Vitrolite y mármol; contadoras, pesas, molinos, lámparas, cuadros, alfombras, barberías, sillones, espejos, muebles de oficinas, ventiladores 2 corrientes, nuevos. Todo estorba. Necesitamos dinero: M-9136.

**REINA, 56, VARIAS VIDRIERAS DE** uso; también se hacen a la medida. Hay pesas y molinos de café; varias neveras y un frigidaire. Véanos mañana a primera hora. Hay dos máquinas «Singer».

## Dinero-Hipotecas.

### 63 SOLICITUD

**TOMO $7,000 AL 8 POR CIENTO,** por dos años sobre buena propiedad: 6 casas, calle Maloja cerca de Sanidad, modernas. Compostela 34, bajos, Pérez, de 12 a 2. No intermediarios

### 64 OFERTAS

**DOY SOBRE PROPIEDADES EN LA** Habana: $2,000. por dos años o más. Compostela 34, bajos, de 12 a 2. Pérez. No intermediarios.

**SE DAN $800 EN PRIMERA HIPO**teca sobre finca urbana. Informan San Benigno No. 5 Reparto Santos Suárez. Fernández

**DOY DINERO EN PAGARE CON LA** firma de un propietario de casas, también sobre bóvedas, alquileres usufructo, nuda propiedad, condominio, automóviles. Alberto Cuervo, Edificio Metropolitana 342. M-2808.

**¿QUIERE HIPOTECAR RESERVA**damente su propiedad urbana o rústica Traiga títulos, firmará enseguida. Acosta Habana 64. A-7893. Compro casita barrio Colón. Pilar o Calzada Víbora. Directamente pago contado.

**PRESTO DINERO: DESDE 500 PE**sos en adelante, en primeras hipotecas. No corredores. Campanario 90, bajos. Telf. A-6836. Sr. Correa.

## Dinero-Hipotecas.

### 64 OFERTAS

**DINERO**

No pierda tiempo. Cuando necesite tomar dinero en hipoteca o pagarés, vea a M. Fernández, San Ignacio 50. Teléfono M-9272. De 2 a 5. Operación rápida y absoluta reserva.

**DINERO**

Doy grandes y pequeñas cantidades en primera hipoteca desde el 7 por ciento en adelante, para La Habana y sus barrios. Compro y vendo casas, solares y créditos hipotecarios. Compro y vendo Bonos y Acciones.

**Julio C. Granda**
Obrapía 33. Telfs. M-5921 y FO-1668

### 65 BONOS y VALORES

**COMPRO BONOS Y ACCIONES DEL** Banco Asturiano, Compañía Cubana de Electricidad, Bonos Centro Gallego. También se pignoran. Compro y vendo Bonos y Acciones de todas las Compañías, cotizables y no cotizables en la Bolsa. Manuel Piñol, Obrapía núm. 17.

### 66 GIROS y LETRAS

**CAJAS RESERVADAS**

Las tenemos en nuestras bóvedas, construídas con todos los adelantos modernos y las alquilamos para guardar valores de los interesados. En esta oficina daremos todos los detalles que se deseen.

**N. GELATS Y COMPAÑIA**
106 Aguiar 108, esq. a Amargura.

## PARA LAS DAMAS

### 67 PELUQUEROS

**PACO EX-PELUQUERO DE LLO**rens y «Ray-Ja», se ofrece a domicilio. Especialidad en permanentes, (sin máquina ni electricidad) Teñidos con Imedia, Komol, melenas, trenzas, etc. U-5420.

**ROMAN: EX PELUQUERO DE «EL** Encanto». Va a domicilio. Permanente sin corriente. Croquinol: $3.00, Aspiral: $2.00, melenas: $0.30, niños: $0.30, dos: $0.50, corte y ondulación al agua: $0.80, Marcel: $0.50: U-6002.

**PELUQUERA Y MANICURE: ESPE**cialidad en tintes y masajes. Manicure y cejas 40, Masajes 60, y tinte $2.50. Llamen al Teléfono A-8250.

### 70 INTERES PARA LAS DAMAS

**¡FUERA CANAS! OBTENGA UN** hermoso color: negro, castaño o rubio, usando la tintura «La Favorita». Teñido del cabello: $3.00. Estuche: $1.00. De venta en todas las farmacias. Depósito: Virtudes número 28, casa «Pilar»: M-9392.

**ZAPATERIA LA LUNA F-3164 SE** limpian zapatos blancos 10 cts. media suela cosido en máquina, tacones de goma, todo barato, se compran zapatos de uso. Rápido servicio de mensajeros.

**CORTE MODERNO NACIONAL**
**SISTEMA "MENDEZ"**

Hágase experta profesora en poco tiempo por el método más moderno que hoy tenemos, basado en las últimas modas de París. Enseñanza teórica y práctica, que brinda y garantiza su autora Sra. Méndez. La que desee aprender vestidos por figurín, en muy corto tiempo puede hacerlos a la perfección. También ropa interior, abrigos, trajes sastres, ropa de niños y caballeros. Enseñanza completa por ajuste. Moldes a medidas de todas clases. Se cortan y entallan vestidos y ropa interior. También se confeccionan. Clases a domicilio y por correspondencia y en la academia, Neptuno número 81, altos. Estricta moralidad. Telf. M-6461.

**COMPRE SU SOMBRERO POR CEN**tavos, en casa «Celestina». Tiño, hago, reformo y engomo: 30 centavos. San Rafael 41 (una cuadra del Ten Cent). Plancha en la puerta.

**VELLOS**

Extirpación definitiva de los vellos de la cara, muslos, piernas, etc. Tratamiento garantizado. Sra. Alexander, calle Tercera número 381, entre Dos y Cuatro, Vedado.

**SISTEMA "ALEMANY"**
**INSTITUTO CENTRA DE CORTE Y COSTURA NACIONAL S. JOSE 9**

Directora Sta. Alemany. Perfecto y moderno corte, aprenda a vestir con elegancia y distinción. Este sistema es el más fácil al alcance de todas las inteligencias, garantiza su enseñanza con rapidez y exactitud en 3 meses. Acabo de editar el último método de corte profusamente ilustrado con 250 grabados de última invención 1937. No necesita maestro, y con derecho a titularse. Pida hoy mismo el mejor libro, el más eficaz que hace dos días acabo de tirar para beneficio y cultura de la Sociedad; el método más nuevo de corte nacional. Innumerables sucursales por toda la isla. Sra. de Orfila, Luz 26; Srta. Hortensia Atocha 6, Cerro; Sra. de Alfonso, San Miguel 69, por Manrique; Srta. Josefina, Baños y 23. Sra. Zola, Sitios 181. Damos clases a domicilio y se cortan moldes a la medida.

**CORTE Y COSTURA**

**$1.50 MENSUAL**
**ACADEMIA SANTA TERESA**

San Rafael 71, entre Campanario y Lealtad. Hágase profesora en tres meses. Desde la primera clase usted podrá cortar sus vestidos por figurín. También clases por correspondencia. Pidan la primera lección, incluyendo 3 centavos para franqueo: A-6874.

**MODISTA**
***Rosalía HERNANDEZ***
**San Rafael 152-B, bajos**
**esq. Oquendo: U-3127**
**Dobladilo de ojo a 2 cts. vara**
**Forramos hebillas a máquina.**
***Precios muy económicos***
**Plisados de todos tamaños bordados, festones y ojetes en colores. Forramos botones. Hacemos vestidos de alta costura y económicos.**
**TENEMOS MENSAJEROS**

## PARA LAS DAMAS

### 70 INTERES PARA LAS DAMAS

**ROSAS Y FLORES ARTIFICIALES**

Enceradas o sin encerar, perfectamente imitadas que parecen naturales, propias para regalos. También flores de muselina y terciopelo para vestidos. Recibimos órdenes en M. número 126, altos, entre Línea y Trece. Vedado: F-4065.

**MECANICO: CINCUENTA CENTA**vos: limpiezas y arreglos de máquinas coser, cocinas de gas, calentadores destupiciones y zapatillas de llaves. Corrales 20. Telfs. M-3569 y M-4661 F. G. Santos.

**MASAJES CIENTIFICOS, PARA** adelgazar,; haga desaparecer la gordura de la espalda, cuide de su cutis haciendo una limpieza a su rostro, atienda su cabello, tiñéndolo con tintura alemana, por $0.50, dándole su color natural. Llame al teléfono M-2476 de 2 a 6 p.m. o pase por Villegas 40. Profesora J. Alonso.

## ENSEÑANZAS

### 75 PROFESORAS y PROFESORES

**PROFESORA DE BORDADOS EN** cadeneta se ofrece para dar clases y hacer toda clase de bordados. Cerro 555 pasaje, departamento No. 3 de 5 a 8 p.m. Carmen.

**PROFESORA FRANCESA GRADUA**da Academia de París, da clases de francés a domicilio y en su Academia. Teléfono F-2658.

**¿DESEA USTED APRENDER IN**glés? Llame una profesora que inmediatamente se pondrá a sus órdenes. Especialidad en preparación a ingreso de Institutos, por métodos de Jorrín y Verdecia. Clases a domicilio. F-4401.

**CLASES DE PIANO, SOLFEO A DO**micilio y en mi casa, plan rápido. Precios módicos. Campanario 100, entre Dragones y Zanja.

**APRENDA A CANTAR**

Instrucción rápida y experta por el Profesor Pedro Pardo Abarca, opositor en el Conservatorio de Madrid. Honorarios módicos. Prado 80, altos, A-6511.

**ACADEMIA DE MUSICA**

Estudios de Guitarra del Profesor Guerrero; Lecciones prácticas, sistema propio; privadas y colectivas. También Guitarra Hawaiana, Bandurria y Mandolina. Informes: Teléfono FO-1749. FO-7559 y A-9674.

**PROFESORAS TITULARES OFRE**cen servicio de 1a y 2a. Enseñanza inglés español, taquigrafía Pitman-Lilnes. Piano, Mecanografía. Referencias honorables. F-4761 a domicilio, Colegio y en nuestra casa.

**INGLES: MAESTRO LONDINENSE;** tiene algunas horas disponibles. Entrevistas personales solamente. Herbert Farnes. Academia «Castro Poey». Basarrate y San Lázaro o Zulueta 73.

**INGLES. — PROFESORA DE IN**glés Graduate of Sta. Patricks Academy, New York y ex-profesor de Colegio Solomon, enseña bien y pronto. Conversación y bachillerato. Compostela 66. altos, A-6131.

**HABLE INGLES DESDE LA PRI**mera clase por método rápido y exclusivo de Miss. Roca. Voy también a domicilio. Aguila 64. altos.

**PREPARATORIA E INGRESO AL** Instituto, Escuelas Normales y de Comercio. Exámenes en septiembre. Clases en mi casa y también a domicilio. Profesor: J. B. Pazó, Consulado 55, altos. Telf. A-8779.

**PROFESORA DE INSTRUCCION:** clases a domicilio y en su casa, prepara para exámenes, ortografía y aritmética práctica. Especial para niños poco estudiosos. M-8734, Chacón 19.

**BAILES ULTRAMODERNOS Y CONGA**

De salón y taps, enseñado por Maurice y señorita Santander, profesores de New York, habiendo actuado en Cuba, en hoteles Nacional, Presidente, Sevilla y Sans Souci. Tango parisién, teatrales. Enseñanza rápida y privada, a damas y caballeros. Lealtad 153, altos, entre Reina y Salud.

**CLASES A DOMICILIO: $7.00 MEN**suales. Aritmética, Ortografía, Gramática, Taquigrafía Pitman, Mecanografía al tacto, etc. Profesor Pedrós, de la Normal Central de Madrid. L. número 164. Telf. F-4124.

**PROFESORA INGLESA DE LON**dres, tiene algunas horas libres para clases particulares y colectivas. Enseñanza práctica. No llame si no deja su dirección o teléfono: F-4186

**ESTUDIO LUCILLE, ENSEÑA BAI**les acrobáticos, taps, blue, son y rumba. Cultura física Stetching Limering. Malecón 339. Telf. U-2238.

**PIANO, SOLFEO, VIOLIN, GUITA**rra, mandolina: $3.00. Profesorado expertísimo, sistema rápido y fácil. Especialidad en alumnos haraganes. Informes: lunes y jueves. San Rafael 73. Teléfono FO-3397.

**PROFESOR DE BAILES**

Precios módicos. Enseñanza rápida. Son, Fox, Tango, Blues, etc. Doy clases a domicilio. Ismael Servelló, Cárdenas número 3, segundo piso.

**ESTUDIE POR CORREO**

**La academia «Rabiña»,** tiene organizado clases por correspondencia desde hace años, habiendo prestado gran beneficio a aquéllos que tiene deseos de prosperar. Estudie las asignaturas siguientes: Taquigrafía, Mecanografía, Teneduría, Aritmética, Gramática, Ortografía, Procurador, Química Industrial, Inglés, Francés, Alemán, etc. Informes: **Academia «Rabiña», Neptuno 78, esquina a Manrique. Telf. M-7849.**

**GARANTIZO USTED HABLARA IN**glés en breve, tomando clases individuales conmigo. Aseguro enseñanza gramatical rápida y perfecta, Especialidad conversación y perfeccionamiento. Competente profesora americana. Campanario 130, altos.

### 76 COLEGIOS

**INTERNADO PARA NIÑAS. TODOS** los grados. Alimentación abundante y nutritiva. Vigilancia y moralidad. Labores, corte y costura. Inglés diario. Estudios comerciales, Colegio Academia Mercantil Luz No. 26, ciudad.

**SAN-ELOY**

**Colegio y Academia.** Fundado en 1907. Primera y Segunda Enseñanza. Preparatoria, Bachillerato. Comercio. Idiomas, Cultura Física, Cursos preparatorios especiales. Admitimos pupilos, medio pupilos y externos. Quinta Menocal, Samá 31, Marianao. Telf. FO-7462. Pida prospectos.

## ENSEÑANZAS

### 77 ACADEMIAS

**ACADEMIA DE IDIOMAS ROBERTS** Malecón 31. Teléfono: M-2124. ¿Desea usted aprender inglés? Compre el método Roberts. Se recomiendo por sí sólo. Distinción. Eficiencia. Garantía. Cuarta edición: $2.00.

**COLEGIO-ACADEMIA**
**«SANTA TERESA»**

Profesoras graduadas. Preparación moral y pedagógica: Taquigrafía, Mecanografía, Ortografía, Teneduría de Libros, Inglés, Francés, Alemán, Correspondencia Comercial, Aritmética, Cálculos Mercantiles. Primera y Segunda Enseñanza. Ingreso Escuelas de Ingenieros, Normal y Kindergarten. Corte y Costura, Labores, Dibujo y Piano. **San Rafael número 71, entre Campanario y Lealtad: A-6874.**

**MODERNA ACADEMIA MILITAR**

(autorizada), para niños y jóvenes. Escuela Militar Politécnica. Internado y externado. Se abrirá el primero de julio. Prospectos e informes. Real número 115, Marianao. Telf. FO-7874.

**ACADEMIA "GREGG"**

Taquigrafía, Mecanografía, Inglés, Comercio. Clases por correspondencia. Representación de colegios americanos al alcance de todas las fortunas. Precios razonables. Profesores: Richardson, Salmon y Cifre, Manzana de Gómez 514. Telf. A-9798.

**OBSEQUIO DE LA ACADEMIA DE COMERCIO**
**LUIS B. CORRALES**

Los que presenten quince centavos en sellos, recibirán una Aritmética Mercantil práctica. Clases: Teneduría de Libros, Taquigrafía, Ortografía, Inglés. Clases de Mecanografía, $1.00 mensual, una hora diaria. Clases individuales. Lealtad 141 entre Salud y Dragones.

**ACADEMIA "BRAVO"**

**CURSOS PARA INGRESO EN ESCUELAS DE INGENIEROS.**

Comenzará el 1o. Cursos de Bachillerato nocturnos. Ingresos en Escuelas de Comercio, Normal Hogar, Técnicas, Industrial, Cadetes, Aviación, Taquigrafía, Mecanografía, Ortografía Correspondencia, Profesorado competente. Primera Enseñanza para maestros Normalistas. Servicio ómnibus a domicilio. Pupilos, medios pupilos y externos. **Neptuno 198 y 199 esquina a Lucena, U-2627**

### 78 CONSERVATORIOS

**CONSERVATORIO**
**FIDELMA G. TORRCELLA**

Validez Académica Oficial. Sistema moderno. Manrique 27, altos, Teléfono M-9784.

## Interés General.

**VENDO PATENTE DE UN INVENTO** de juego atractivo y desconocido por no poderlo explotar. Infórmese personalmente con R. Fabio, Empedrado 31, Apartado 30. 2do. piso, 9 a 12 a.m. y 2 a 5 p. m.

**CONSULTORIO TECNICO-QUIMICO** Industrial «Gofel». ¿Desea usted fórmulas o algo concerniente a la química? Dirija su correspondencia a 10 de Octubre, 332. Habana.

**HAGASE PROPIETARIO DIRECTOR** de un periódico en su localidad. Solamente 92 centavos son suficientes. Innecesario conocimientos. Nosotros hacemos todo. Remitiendo 10 centavos sellos recibirá plan y magazine de muestra. Emilio Gall H. Monte 78. Habana.

**HAGO TRADUCCIONES DE OBRAS** científicas alemanas. Llame al teléfono F-3120.

**AVISO. —ESTAN A LA VENTA EN** todas cantidades y tamaño, las posturas de coco de Honduras, pase a verlas. Esterguido Hernández, Empedrado 53 y 54.

**SORDOS**

Véanos y con poco dinero adquirirá un aparato que le permitirá oír. Venga a probarlos y se encantará. Déjenos su importe, se lo damos a prueba.

**CARBALLAL HERMANOS**
San Rafael 138, joyería, entre Belascoaín y Gervasio.
U-5744

## ALQUILERES

### 79 HOTELES

**HOTEL «MICHALET», RESIDENCIA** para familias, con modernas habitaciones de balcón a la calle, precios módicos, esmerado servicio, absoluta moralidad. Villegas, 58, altos. Teléfono M-3575.

**HOTEL BIARRITZ RESIDENCIAL**

Prado 99, frente al Capitolio. Para matrimonios sin niños, exclusivamente. Hermosas y ventiladas habitaciones con baño privado y closets. Lujoso roofgarden y cocina moderna, acabado de inaugurarse. Comida a la carta. Elevador día y noche. Confort y limpieza. Estricta moralidad.

**HOTEL "ANDINO"**

San Lázaro 496, esquina a M, U-2553. Unico en su clase. Moderno, céntrico, amplio, fresco, saludable, frente Universidad. Conviene para los que necesiten vivir cerca de los hospitales Calixto García o Mercedes. Habitaciones con baño privado, balcón, hermosa vista. Con tres excelentes comidas: 45 pesos, matrimonio. Una persona desde $28. Clientela escogida. Pensión completa para huéspedes del interior. Precios sin competencias. Esmerado servicio en mesas separadas.

**Hotel "IDEAL ROOM"**
**PRADO 93-B., (POR PASAJE)**

¿Desea vivir en casa tranquila, mejor que en su propia casa? Visite esta gran casa, aunque sea por curiosidad. Por dentro, la mejor. Precios para matrimonios, con comida y toda asistencia, desde $35.00 a $40.00. Hay apartamentos de dos habitaciones, con balcón y baño a Prado. Exígense referencias de moralidad y pago.

## ALQUILERES

### 79 HOTELES

**THE SAVOY**
**F. y Quince, Vedado.**
**Telf. F-6616.**

Situado en un lugar alto del Vedado, con fácil y frecuente comunicación con la ciudad y repartos. Rodeado de jardines, con 600 metros de hermosos portales. Las habitaciones tienen ventilación directa, teléfono, baño privado, con agua fría y caliente. Precios moderados, incluyendo tres excelentes comidas. El servicio en mesas separadas, para cada familia.

**PALACIO «LOREDO». MANSION** residencial. Concordia 98. Confortables, frescos departamentos toda asistencia. Garage. Matrimonios o dos personas, $40 y $45. A-7681.

**SE ALQUILAN JUNTAS O SEPA**radas dos lindas habitaciones, con 3 ventanas cada una, vista a la calle comida inmejorable, precios módicos, calle 17 No. 56 entre I y J.

**HOTEL "HARDING"**

**Crespo 9 a dos cuadras del Prado y Malecón cerca del mar. A-6735.** Hotel absolutamente moral y comidas excelentes. Dos personas, desde $46; una desde $29, elevador día y noche. Agua caliente y fría.

**HOTEL**
**San Carlos**
**EGIDO Y MONTE**
**PRECIOS ECONOMICOS**

Por mes, quincena, semana, con y sin comida. Habitaciones frescas. Apartamentos familiares. Buena comida. Preferido por viajeros del interior, por hallarse en el centro comercial, próximo a Muralla y Bernaza.

**HOTEL "VANDERBILT"**

Lo más alto, saludable y económico, Neptuno 309, esquina a Mazón. Habitaciones de esquina, con baño privado, propias para quien convenga vivir cerca de la Universidad o de los hospitales Calixto García y Mercedes.

**HOTEL "COLONIAL"**

**San Miguel 62, casi esquina a Galiano**

Residencia para familias. Apartamentos y habitaciones con baño privado, elevador día y noche. Restaurant en el octavo piso. Cocina criolla y española, con carta. Moralidad. Telf. A-6958.

**Hotel Roosevelt**

**AMISTAD Y SAN MIGUEL**

**$55.00** Matrimonios con tres excelentes comidas. mensuales.

Apartamentos para familias, todos con baño privado. Elevadores día y noche.

**HOTEL "BELMONT"**

San Rafael e Industria.
Centro de todas las actividades.

El elegido de las familias habaneras. Al lado de «Campoamor» y a media cuadra del Capitolio Nacional. Lujosísimas habitaciones con todo el confort moderno y esmeradísimo servicio. Selectas comidas, propio para matrimonios y personas de refinado gusto: M-7570.

**HOTEL MIRAMAR: VIVA Y COMA** como en su propia casa. Ofrecemos habitaciones con baño privado a precios rebajados, recuerde que llega el verano y es el lugar más fresco de la Habana. Malecón esquina a Prado. Teléfono A-9286.

### 80 CASAS de HUESPEDES

**EN NEPTUNO E INDUSTRIA SE** alquilan habitaciones a la calle a precio razonable. Experto cocinero. Propias matrimonio o personas de extricta moralidad. Neptuno 30 por Industria. Buena oportunidad en magnífica casa.

**VEDADO, A 155, ENTRE 15 Y 17,** alquilo casa, jardín, portal, sala, comedor, hall, cuatro cuartos, el de criados en la azotea. Empedrado, 8, M-1840.

**SE DESEAN ALGUNOS HUESPE**des que quieran iir bien: lugar, confort y excelente comida. Precios corrientes. Referencias necesarias Infórmese por el U-5137.

**«LA INTERNACIONAL», GRAN CA**sa de huéspedes, de Francisco Gómez, frescos y amplios departamentos. Agua corriente en el interior y caliente en los servicios. Excelente comida y esmerado servicio. Precios económicos. Tejadillo 12. Teléfono: A-9958.

**SE ALQUILA EN EL EDIFICIO** Areces Prado 36 un bonito apartamento con todo servicio, también tenemos habitaciones con baño privado a precios razonables, elevador día y noche.

**«SANTA RITA», CASA PARA FAMI**lia: restaurant, espléndida habitación, excelente comida agua caliente. Abonados al comedor. Se exigen referencias. Hay ascensor. O-Reilly 52, por Habana.

**CASA PARA FAMILIA: PRADO 65,** Se alquilan amplias y frescas habitaciones, con balcón a la calle, comida inmejorable. con toda asistencia. También habitaciones en la azotea para matrimonio u hombres solos.

## ALQUILERES

### 81 CASAS de COMIDAS

**CANTINAS ESPECIALES A DOMI**cilio, sazón esmeradísima, hecha con aceite español y manteca de chicharrón. Economía. Teléfono A-7905.

### 82 APARTAMENTOS

**SE ALQUILA UN APARTAMENTO** en Consulado y F., reparto Almendres. Edificio Maró, Ruta 30.

**ALQUILO APARTAMENTO, PRADO** 15, esquina Refugio, altos, 4 cuartos grandes, comedor, cocina, baño y derecho a sala, recibidor y terraza de institución. Propio para oficina, costura, dentista. Alquiler: 40 pesos.

**EDIFICIO**
**MORALES SANTA CRUZ**
**SAN LAZARO Y N.**
**OCHO PISOS**

**Se alquilan modernos y ventilados apartamentos, desde 40 a 60 pesos, con dos a cuatro habitaciones y su respectiva sala, comedor, hall, baño, cocina y cuarto con servicio de criados. Tienen vista al mar y a la ciudad.**

**ELEVADOR DIA Y NOCHE INFORMES, DE 9 A 12, EN EL MISMO EDIFICIO**

**EN EL MODERNO EDIFICIO DE J,** esquina a Nueve, se alquila un apartamento alto con terraza, sala, comedor, cuatro habitaciones y demás comodidades. Informes: F-5368.

**PRADO 113: FRENTE AL CAPITO**lio, se alquilan apartamentos, vista a la calle y habitaciones interiores agua corriente. Informes: Encargado No. 18.

**EDIFICIO «ARCOS». SE ALQUILAN** dos apartamentos; informa el conserje del mismo, calle F, entre 19 y 21, Vedado.

### 83 DEPARTAMENTOS

**OJO. —EN OFICIOS 8 SE ALQUI**lan Departamentos y habitaciones casa de moralidad.

**ANIMAS, 77, SE ALQUILA EN LA** azotea un departamento solo, con 2 cuartos, comedor y cocina y servicios y terraza cubierta, en $22; garantía 2 1/2 meses; llaves carnicería.

**CASA FAMILIA, ALQUILA DEPAR**tamento con baño, comida y desayuno, hombre solo o matrimonio sin niños, servicio excelente, hay teléfono. Aguila, 94, altos.

**SAN IGNACIO 48, ALTOS, DEPAR**tamentos y habitaciones independientes de $22.00 a $8.00 con luz, para verlos e informes, vea a la encargada.

### 84 HABITACIONES

**NEPTUNO 59, ALTOS, ENTRE AGUI**la y Galiano, casa de moralidad, alquilo fresca habitación a matrimonio solo, señora o caballero. Que sean decentes y cumplidoes.

**TRES CUADRAS FRATERNIDAD,** habitación fresquísima buen baño. Magnífica comida. Precio módico. Hay teléfono Cienfuegos 33 segundo piso.

**NIAGARA HOUSE, PRADO 47, ES**pléndidas habitaciones solas y con baños privados desde $10.00. lavabos todas habitaciones, agua fría y caliente extricta moralidad, véalos.

**ALQUILO SALA GRANDE, PROPIA** para profesional, lo más céntrico de la Habana, con vías comunicación por la puerta, también una habitación muy ventilada a precio módico. Teléfono F-3022 informan.

**EN CASA HONORABLE SE ALQUI**la buena habitación amueblada a una o dos señoras. Se cambian referencias. Informan en San Miguel 173 B, bajos, derecha, entre Lucena y Marqués González.

**SE ALQUILAN DOS HERMOSAS HA**bitaciones juntas o separadas, baño intercalado con o sin comida hombres solos matrimonios sin niños. Cerrada del Paseo 28 entre Salud y Zanja.

**FAMILIA DE MORALIDAD Y PRES**tigio alquila habitación espléndidamente amueblada, fresca, demás comodidades, todo servicio. Preferentemente señoras o señoritas. Profesoras. Cambiamos referencias. Perseverancia 58, bajos, entre Neptuno y Concordia.

**SE ALQUILA UNA HABITACION** amueblada en casa de familia con toda asistencia, hay baño intercalado y teléfono. Calle Aguiar, 134; 1ro. derecha, entre Sol y Muralla.

**HABITACIONES: PROGRESO, 16,** esquina Aguacate, primer piso, matrimonio sin niños, alquila habitación amueblada a matrimonio o persona sola, único inquilino, balcón calle, baño anexo completo, agua abundante.

**SE ALQUILAN DOS HABITACIONES** juntas o separadas. Persona sola o matrimonio. Zanja 67.

**MATRIMONIO HONORABLE, AL**quila habitación toda asistencia a señora o señorita, absoluta moralidad. Exijo y doy referencias. Escobar 115 Teléfono U-6071.

**SRA. EUROPEA ALQUILA UNA HA**bitación amueblada con todo confort. Infanta, 102-A, primer piso, entre San José y San Rafael. Señora Arenas.

**RESIDENCIAS PARA FAMILIAS EN** Calzada, 49, entre G y H, se alquilan amplias, frescsa y claras habitaciones con toda asistencia. Se exigen referencias. F-3015.

**ALQUILO SEGUNDO PISO, CARLOS** III número 79, amplio, moderno, frente a la Quinta de los Molinos, cuatro habitaciones para familia. La llave en la misma. Informes: Gran Hotel, habitación 397.

**SE ALQUILA HABITACION EN CA**sa particular,fresca y muy ventilada, a hombres solos. Misión 8, altos, entre Cárdenas y Economía.

**HABITACION A HOMBRE SOLO,** muy grande, fresquísima, con balcón a la calle, cerca Universidad. San Lázaro 331 segundo piso entre Infanta y Basarrate.

**SE ALQUILA UNA HABITACION** para matrimonio u hombre solo, con balcón a la calle. San Rafael 50 A, primer piso.

**LAMPARILLA 60 ALTOS, HABITA**ciones para hombres solos o matrimonios sin niños, todo moderno y muy fresco, horas de 7 a 9 y de 1 a 3

---

**FOLLETIN 13**

# ESCLAVITUD

**Por MARY FLORAN**
**DE VENTA EN**
**La «Moderna Poesía», Cultural S. A. Obispo número 129. Tel. A-1171.**

—Esta es la mejor condición del asunto — contestó Breuviette.

—Tiene otras también — insistió el señor Grisnez queriendo dar valor al lugar procurado. — Sólo el verle a usted aquí demuestra que posee usted agradables relaciones.

—Es verdad — contestó Breuviette fríamente, — pero las frecuentamos poco; mi mujer no gusta de la sociedad.

—¿No está aquí esta noche?

—Sí está; no ha podido dejar de corresponder a la amable invitación de la señora Belvedette.

—En efecto, esto hubiera sido incorrecto, ¿pero en donde está la señora Breuviette? .

Y el señor Grisnez paseaba sobre todas las señoras sentadas a lo largo de la pared del salón, su monóculo montado en oro.

—Allá — dijo Breuviette señalando a Corentina; — la cuarta después de la chiminea.

—¿La que viste de blanco con flores rojas? — dijo el diputado admirado y no dando crédito a sus ojos.

—Precisamente.

—¿Aquella hermosa mujer? Querido mío, es usted un hombre afortunado... Preséntemen usted, se lo ruego.

Breuviette acompañó al diputado hasta Corentina.

Esta que sabía lo que debía hacer, le reservó aquella encantadora sonrisa que viéndose pocas veces en su figurilla grave, la iluminaba con una gracia incomparable.

—Me es muy agradable — dijo, — este encuentro que me permitirá luego, indudablemente, expresarle todo lo que debo y deseo decirle desde hace mucho tiempo — terminó acentuando sus palabras.

La delicada forma de agradecimiento agradó al señor Grisnez y le animó a contestar inmediatamente, insistiendo como ella en las palabras:

—Usted no debe decirme nada, señora. El placer de saludarla a usted constituye mi recompensa, y no podía yo soñar premio más agradable.

Y habiendo quedado libre un lugar junto a la joven señora, se dejó caer en él pesadamente, porque era hombre muy corpulento.

Y continuó hablándole con visible complacencia, recreando su mirada en su fina belleza, cuyo encanto se revelaba por una tonalidad especial debida acaso a la vida retirada que había llevado después de su matrimonio y que había respetado en ella el tipo moral y físico de su país, que tan puro y esplendoroso apareció en Corentina. Continuó ella apareciendo amable y graciosa; y pensaba el señor Grisnez, encantado, que debíase aquello al reconocimiento que sentía; y así, cuando se anunció la comida, el diputado estaba tan absorto en su conversación, que no oyó el llamamiento, y el subprefecto tuvo que acercarse a recordarle su deber, que consistía en aquella ocasión en acompañar a la mesa a la señora de la casa.

Charelle se presentó a buscar a Corentina.

—Señora — le dijo, — acaso me crea usted indiscreto al presentarme, el primero, a solicitar el favor de ofrecerle mi brazo, pero debo abvertir a usted, para excusarme, que así estaba dispuesto.

—¿Entonces — dijo Corentina maliciosa, — viene usted a buscarme porque se lo han ordenado?

—Así es — contestó él, — porque no sé si puede a usted serla agradable que viniera en otra forma.

—¡Qué complicado es usted! — exclamó ella.

—¿Y qué cosa más sencilla puede haber que ofrecerle el brazo a la esposa de un amigo?

—Ya hablaremos de esto después de la cena, si usted quiere — contestó Charelle.

IX

**El Ataque del "Enamorado"**

Llegaron los invitados al comedor. Aparecía la mesa deslumbradora de cristalería, cuyas facetas, bajo las arañas, tenían resplandores de prismas que rivalizan en tonalidades con las flores multicolores que cubrían el mantel y en viveza con los resplandores que la luz eléctrica arrancaba del servicio de plata.

No había visto nunca Corentina una mesa servida con tanta suntuosidad, pero no por esto se sintió deslumbrada. Poseía mucho tacto para no dejar de comprender la falta de gusto que denotaba la abundancia exagerada de flores en los jarrones de tonos violentos, las enormes canastillas de frutos, y los pretenciosos lazos del mantel, adornado con bastas puntillas. Pero se guardó muy bien de hacer notar aquello al señor Charelle que, colocado a su lado, observaba todas sus impresiones. Su otro vecino de mesa era el señor Hebron y así tuvo Corentina la sensación de que se trataba de observarla.

Al principio, el señor Hebron parecía muy ocupado en atender a la persona colocada a su derecha, la esposa del recaudador de Hacienda. Esta señora, muy influyente en la sociedad de funcionarios de Fricamps, gozaba de una preponderancia que nadie se atrevía a discutir, ya que se aseguraba que su esposo contaba con gran poder junto al Gobierni.

La sopa se hallaba ya servida.

—Sopa de cangrejos — anunció a Corentina el señor Charelle; — tenga usted cuidado, señora, porque para los paladares delicados como debe ser el de usted seguramente, es un plato un poco peligroso por ser algo fuerte.

Pero Corentina, a la que no había abandonado su preocupación de no faltar a las leyes de la iglesia, se sintió encantada de aquella sopa, que ella creía de vigilia, y que le presagiaba una comida de abstinencia; y así, en su buena fe, la tomó toda, a pesar de la pimienta que le escocía la boca. Miró entonces la tarjeta decorada con cromos en la que aparecía escrito su nombre, y que debía llevar al dorso el menú.

La primera línea le hizo sonreir: «salmón con salsa verde», decía. Pero las otras: «filete de buey a la bearnesa»; «solomillo a la Richelieu», y una infinidad de otros nombres que ella no conocía, pero que le hacían sospechar aquella carne» que no quería comer en viernes. Pronto tomó una decisión: aceptaría el salmón y luego descansaría hasta la ensalada rusa y los dulces de los postres. ¡Y tanto peor para el que no le gustara así! Habiendo ya tomado la sopa y otro plato, no llamaría tanto la atención.

Pronto, y conforme le había anunciado, el señor Charelle reanudó su conversación

—Ahora — dijo Corentina, — que hemos sacrificado a la bestia humana con esta sopa reclamada por nuestro apetito ¿quiere usted que dilucidemos la delicada pregunta que me hizo usted antes? ¡Qué cosa puede haber más natural que ofrecer el brazo a la esposa de uno de sus amigos!, me dijo usted antes.

—Sí — contestó Corentina, — y me parece que esto no es una frase que pueda conducir a gran disertación...

—Perdone usted. Para mí, la cosa más natural es ofrecer el brazo a la mujer que entre todas es nuestra preferida.

—En esto no hay ningún mal — contestó Corentina.

—En sí, no; ¿pero cuando esta mujer que uno quiere es precisamente la mujer de un amigo? Muchos me contestarán: razón de más. Pero usted, que es la misma delicadeza, ¿cómo opina? ¿Cree usted que se puede usar de ese título de amigo del marido para acercarse a su mujer?

—Esto depende de la finalidad con que se haga — contestó Corentina turbada porque no sabía a donde quería él conducirla.

—¡Oh, no nos defendamos con las palabras! Con la finalidad de confesarle su amor y de hacérselo compartir.

—Entonces no — dijo Corentina vivamente.

—¿Y si él persistiera en acercarse a ella, cómo debería hacerlo?

—No sé... no veo a qué... — contestó balbuciente Corentina, que empezaba a desconfiar.

—Pues bien — interrumpió Charelle, — apresurándose ante el temor de que ella le impusiera silencio. — Pues bien, así, este hombre se siente feliz de aprovecharse de una orden, como decía usted antes, de la dueña de la casa, para poner de acuerdo su conciencia timorata y su deseo de acercarse a la que ama .

Ante esta declaración un poco desviada, pero que no ofrecía género de duda, Corentina se sintió turbada y creyó más prudente hacerse la desentendida.

—No veo a qué viene todo esto — dijo ella continuando la frase interrumpida antes por él.

—Pués es, al contrario, muy oportuno, señora — insistió el caballero, mirándola a los ojos, — y si me permite usted precisar más...

Corentina se turbó; temió que fueran pronunciadas palabras irrevocables y, a su vez, le interrumpió:

M.E.C.D. 2016

# ALQUILERES

## 84 HABITACIONES

### PARA OFICINA CENTRICA

En Prado 80, altos, frente hotel «Sevilla», se alquila para oficina, parte de la gran sala, limpieza y teléfono. Informes: Sr. Carrera. Telf. A-6511.

**SE ALQUILA UNA HABITACION** amplia y fresca al lado del baño; se prefieren hombres solos. San Nicolás 92, 2do., esq. a San Rafael.

**VEDADO. LINEA 91 ESQUINA 6** (casa con palmas) familia honorable, alquila inmensa habitación con baño, esquina brisa, propia 3 o 4 personas. Todo servicio. Entrada independiente. Cambiamos referencias. F-5632 y F-3569.

**EN RESIDENCIA PRIVADA DE FA-** milia cubana, alquilo una magnífica habitación a caballero honorable. Toda asistencia. Trato y servicio refinado. Hablamos inglés. F-4503.

**SE ALQUILA UNA HABITACION** con vista a la calle para un matrimonio u hombre solo. San Rafael 50 A 1er piso.

**A SRA. O SRTA., ALQUILO EN CA-** sa familia honorable, espléndida habitación con balcón a la calle, a dos cuadras iglesia del Sagrado Corazón, Belascoaín No. 74, esq. a Jesús Peregrino. U-5824.

**ALQUILO ESPLENDIDAS FRESCAS** y cómodas dos habitaciones propias para caballeros en 2o piso. Véalas en Compostela 116 y Jesús María Mueblería.

**CASA FAMILIA OBRAPIA No. 49,** primer piso alquílase habitación balcón calle, teléfono, agua caliente, otra baño intercalado a hombres solos o matrimonio sin niños. Con referencias.

**SE ALQUILA EN COMPOSTELA** número 75, entre Teniente Rey y Amargura, espaciosos y frescos apartamentos y habitaciones, acabados de pintar. Llaves e informes en la misma. Propietario: Francisco Torres, edificio «Pedroso», Aguiar 65.

### EDIFICIO "CUBA", SEIS PISOS,

Empedrado número 42. Se alquilan amplias y ventiladas habitaciones, muy baratas. Elevador, lavabo, luz toda la noche. Orden y moralidad. Telf. M-5113.

## 85 NAVES y LOCALES

**SE ALQUILA LOCAL ESPLENDI-** do para Industria, piso granito, cielo raso; está dividido pero se puede unir. Cosme Blanco Herrera, (Palatino) esquina a Fomento, frente Paradero ómnibus; en los altos una habitación con su servicio. Llaves en la Barra, informes Framil, Oficios 6, teléfono M-6108.

**ME EMBARCO URGENTE SE TRAS-** pasa o se alquila un local de esquina, situado en lo más céntrico de Obispo, con magníficas vidrieras, aparadores, toldos, etc. Informes Teléfonos: A-9508, FO-2306.

**SE ALQUILA LOCAL PARA ESTA-** blecimiento, en Nueve esquina a J., propio para botica, peluquería u otro comercio análogo. Informes en el mismo. Telf. F-5368.

**SE ALQUILA PARTE DE UNA NA-** ve o se admiten materiales en depósito, precio muy módico. Informa Latour, Zanja y Lucena. Teléfono: U-5942.

## 87 HABANA

**HABANA. VIRTUDES 103, ALTOS,** compuestos de sala, comedor, cuatro cuartos, baño y cocina, llave en los mismos de 1 a 5 p.m. teléfono F-4122.

**SAN RAFAEL 106, BAJOS, SALA,** saleta, comedor, 5 habitaciones, baño, intercalado, 2 patios y servicios de criados. Fernandina 72, bajos, sala, comedor 3 habitaciones y baño intersalado. Informan: M-1420.

**CUBA Y SANTA CLARA, SE AL-** quila piso alto, moderno, con recibidor, sala, comedor, tres habitaciones, baño, cocina y servicio de criados. Informes allí. Rodríguez y Compañía. Santa Clara 41.

**VENDO CASA MODERNA ELEGAN-** te 132 metros superficie, sala, saleta, tres habitaciones, cocina, servicios azotea, calle Josefina media cuadra Calzada Víbora. Excelente oportunidad familiar. Señor Valdés, Reina 8, segundo, derecha, 6 a 10 p.m.

**FINLAY 85, ALTOS, ANTES ZAN-** ja, media cuadra Belascoaín, cerca Escuela Medicina, alquilo espaciosa casa acabada pintar compuesta de sala y saleta espléndidas, cuatro grandes habitaciones, comedor corrido al fondo, baño interior completo y servicio criados. Llaves en la misma. 10 a 12 y 2 a 6. Informes: teléfono U-2904.

**HABANA 48, BAJOS, FRESQUISI-** mos por tener también puerta y ventanas a Espada. Se alquilan con sala, comedor, 4 dormitorios, etc. Informa Llanes. Aguiar 70.

**SE ALQUILA CASA NUEVA TODA** decorada, Condesa No. 45 entre Lealtad y Escobar, sala, recibidor, dos cuartos, baño intercalado, comedor, cocina al fondo. Llaves en el 47.

**SAN LAZARO NUMERO 32, ENTRE** Cárcel y Prado primer piso, altos: sala, comedor, tres habitaciones, baño, cocina cuarto y servicio de criados: $50.00. The Trust Company of Cuba Obisp número 53: M-6917.

**MALECON NUMERO 6-A., BAJOS,** entre Cárcel y Prado: $50.00: sala, comedor, cuatro habitaciones, baño, cocina, patio, cuarto y servicio de criados. The Trust Company of Cuba, Obispo número 53: M-6917.

**SAN MIGUEL NUMERO 179-A., BA-** jos, entre Marqués González y Oquendo: $40.00: sala, comedor, tres habitaciones, baño, cocina, cuarto y servicio de criados. The Trust Company of Cuba, Obispo número 53: M-6917.

**HABANA 16, ALTOS, ENTRE MON-** serrate y Pebra Pobre: sala grande, comedor, 3 habitaciones grandes, baño, cocina, agua por buen motor, muy fresca: $34.00. Telf. F-6902.

**ALQUILO: EMPEDRADO 47, BAJOS,** entre Compostela y Aguacate: sala, recibidor, tres cuartos, cocina y baño: $34.00. Aguilera, Mercaderes 27. M-8628 y U-6509.

**TTE. REY, 27, ESQUINA AGUIAR:** local amplio propio establecimiento comercio, depósito, café, lechería, etc. con 7 puertas metálicas ambas calles, se da pequeño contrato. Informa: Armando Ruz. M-2943.

**SE ALQUILAN MAS DE 300 CASAS,** llevamos record diario de casas desalquiladas. No pierda tiempo; pídanos informes o visítenos. Bernaza 32, bajos. Teléfono M-9461.

### PRADO 8

Esquina a Cárcel, acera de sombra, tres pisos, toda de mármol, magnífica terraza, propia para club, comercio, Compañía de Vapores o Legación. Contrato por años. Informes: Dr. Llanes, Manrique y Malecón: M-3476 y M-6645 p. m. y M-3813, de 10 a 11.

**AYESTARAN 63, 2o. PISO, SALA, 4** cuartos, comedor, baño intercalado, cocina, servicio. Casa nueva. $34.00. Fete Moris. Administración de Bienes teléfono A-0599.

**SE ALQUILA ANIMAS 158, ALTOS,** entre Escobar y Gervasio, sala, comedor, tres grandes habitaciones y demás servicios. Informan M-7730 y Agencia Beer.

**ALQUILO CASA MODERNA SALA,** saleta, comedor, cuatro cuartos, doble baño, Clavel 7 esquina Belascoaín $34. llave Clavel 11 teléfono: U-2436 dos meses fondo o fiador.

**NEPTUNO 219, ALTOS, ENTRE** Oquendo y Soledad: Sala, saleta, tres cuartos, baño intercalado, comedor, cocina y servicio criados, cuarto azotea, todo nuevo y amplio. Abierto de 2 a 5 y media.

# ALQUILERES

## 87 HABANA

**TROCADERO NUMERO 13, ESQUI-** na a Consulado, segundo piso, altos: sala, comedor, tres habitaciones, baño y cocina, servicio de criados. The Trust Company of Cuba, Obispo número 53: M-6917: $50.00.

**O-REILLY 82, ESQ. A VILLEGAS,** se alquila el 3r. piso. Informan Teléfono I-3181.

**AMISTAD 81, ENTRE SAN OSE Y** Barcelona, se alquila el bonito primer piso con todas comodidades, propio para profesional, modas o confecciones. Informes: F-5320.

**VIRTUDES Y LEALTAD, ALQUILO** casa, sala, comedor, dos cuartos, cocina y baño. Informan en la misma, letra A.

**TRASPASO CASA INQUILINATO 25** habitaciones, tres años contrato, deja buena utilidad. Regalía $800. También admito socio por no poder atenderla, $400. Teléfono M-5035. Robreño.

**ESCOBAR 52, TERCER PISO, EN-** tre Animas y Virtudes, con sala, dos departamentos, terraza, baño completo y cocina de gas y calentador. Escalera cómoda, clara y fresca: 30 pesos. Informan en los altos.

**SE ALQUILA UN LUJOSO PRI-** mer piso con tres cuartos, baño intercalado comedor y sala, servicios de criados, con una preciosa vista al mar, Aguiar 3½, esquina a Peña Pobre. Precio $47.

**VIREUDES 110 ENTRE GERVASIO** y Escobar Cómodo primer piso con sala, saleta, tres cuartos, baño intercalado comedor, cocina y servicios de criados. Verla de 9 a 11 y 3 a 5. Informes M-1887.

**MALECON 62 Y SAN LAZARO 200,** entre Galiano y San Nicolás, de 55 a 22 pesos; pisos completos y apartamentos de varios tipos. Vea al encargado en el segundo piso.

**ALQUILO SAN JOSE 226, LOMA UNI** versidad frente parque Aguirre, bajos modernos, sala, dos cuartos, baño lujoso, cocina gas. Llaves en lechería esquina. Informes M-2863 y F-2124.

**SE ALQUILA LA MODERNA Y** fresca casa Montoro No. 4 entre Carlos III y Lugareño. La llave en la misma de 12 a 6 de la tarde. Informan F-2078.

**SE ALQUILA MALOJA 207, BAJOS,** con sala, comedor, tres cuartos, baño intercalado, cocina. Informan teléfono M-1853.

### EDIFICIO MOENK Y QUINTANA

**O-REILLY NUM. 49**

Se alquilan departamentos de oficina, con todos sus servicios. Informes: M-6166.

Se alquila: Mazón número 37, entre Valle y Zapata ,a dos cuadras de la Universidad, casa de sala, comedor, tres habitaciones, baño, cocina y servicio de criados. Llaves en la misma. Informes: U-5858.

Se alquila: Oquendo número 24, entre San José y San Rafael, apartamentos desde $13.00, con luz. Llaves e informes, en la misma. Telf. U-2208.

**ALQUILO $23 Y $28, SALA, COME-** dor, 3 y 4 cuartos, modernas, mucha agua, altos y bajos, a una cuadra de la esquina de Tejas en Cruz del Padre esquina a Velázquez Teléfono M-7107.

**CASAS DE GRAN LUJO PARA PER-** sonas de gusto: $34.00. Se alquilan las frescas y ventiladas casas, calle Agustín Alvarez números 3 y 5, entre Marqués González y Oquendo, a dos cuadras de Belascoaín y una del Nuevo Frontón, con abundante agua. Compuestas de sala, saleta corrida, tres habitaciones, baño intercalado de colores, lujosamente decorados, cocina preparada par gas y carbón, calentador, lavaderos y servicios de criados. Toma corriente para radio, refrigerador, teléfono, etc. Llaves en el número 1, de 7 y media a 12 a. m., y de 1 y media a 6 p. m. Informes: Francisco Torres, edificio «Pedroso», Aguiar 65. Telf. A-7830.

### ECONOMICAS

**Casas de sala, saleta, comedor, dos y tres cuartos, baño intercalado, cocina, cuarto y servicio de criados, en los mejores lugares de la Ciudad:**

| | |
|---|---|
| Marina núm. 2 | $19.00 |
| Genios y Moro, Edif. Gómez | 38.00 |
| Ayestarán, 12 | 20.00 |

**Departamentos de dos y tres habitaciones, baño y cocina:**

| | |
|---|---|
| Amistad núm. 68 (Astor) | $14.00 |
| Marina núm. 2, (Carreño) | 10.00 |
| Santa Irene núm. 94 | 10.00 |
| Dragones núm. 12 | 10.00 |
| Lindero núm. 24 | 10.00 |
| J. del Monte núm. 618 | 10.00 |

**Oficinas: Genios esq. a Morro. Telf. M-6747.**

## 88 VEDADO

**SE ALQUILAN PRECIOSOS BAJOS** calle 4 196 entre 21 y 23 Vedado sala, saleta, 6 habitaciones, 2 baños intercalados iomedor, pantry, cocina, lavadero 2 cuartos criados y garage hermoso hall y closet en todas las habitaciones. Informes 4 194.

**BAÑOS 148, ENTRE 15 Y 17, SE** alquila esta cómoda y fresca casa, con cinco cuartos, baño completo, cuarto servicios y entrada para criados. Llave e informes en el 142.

**ALQUILO AMPLIOS BAJOS ESQUI** na, portal, sala, antesala, seis cuartos, dos baños, comedor, pantry, cocina, dos cuartos y servicio criados, garage. Baños esquina a Tercera Vedado, $100. Informan en la misma.

**ALQUILO ALTOS PASAJE CRE-** cherie No. 25 entre 21 y 23, compuestos sala, comedor, 4 cuartos, baño, cocina, lavadero, cuarto y servicios criados. Llave en los bajos. José R. Gutiérrez FO-7876.

**A LA ENTRADA DEL VEDADO SE** alquila la moderna casa 17 esquina a N número 9, con dos terrazas, sala, recibidor, 7 cuartos, 3 baños familiares, garage, etc. La llave e informes, 19 esquina N, número 8. Telf. F-7225.

**QUINTA NUMERO 96, SEGUNDO** piso, altos, entre Cuatro y Seis: 40 pesos, con terraza, sala, comedor, cuatro habitaciones, baño intercalado, cocina, cuarto y servicio de criados. The Trust Company of Cuba, Obispo 53: M-6917.

**CALLE 29, ENTRE A Y B, ALTOS,** acabada fabricar, sin estrenar: Sala, comedor, 4/4, 2 lujosos baños completos, hall, pantry, cocina, 2/4 criados-chofer, garage, etc. Llaves allí. Informa: Armando Ruz, M-2943.

**VEDADO: SE ALQUILA LA CASA** Calzada No. 7, bajos, entre M y N., con sala, saleta, seis cuartos, baño intercalado, comedor al fondo, cocina, servicio de criados y garage para dos máquinas. Ultimo precio: $60.00. Informes: M-4500. La llave al lado, preguntar por Andrés.

**LOMA UNIVERSIDAD. — MAGNI-** ficos altos con seis dormitorios y demás comodidades. Precio: $80.00. Llave bajos. Informan: M-3236 horas de oficina.

**SE ALQUILAN LOS BAJOS DE C** Nro. 169 entre 17 y 19, Vedado, con sala, saleta, comedor, cuatro cuartos, dos baños servicio completo de criados y garage, la lave en F y 19 conserje del «Edificio Arcos».

**ALQUILO: CALLE 21 NUMERO 462,** altos, compuesta de terraza, sala, saleta, hall, baño intercalado, comedor, cocina, 4 cuartos y sericio de criados. Informes: Bufete Fernández y Cuadrado, O-Reilly 26, altos Telf. M-2602.

**SE ALQUILA: CALLE 21 No. 462,** fondo izquierda, casa mompuesta sala, comedor, tres habitaciones, cocina, baño y patio. Informan: Bufete Fernández y Cuadrado. O-Deilly No. 26 M-2602.

# ALQUILERES

## 88 VEDADO

**VEDADO: CALLE H, No. 153, ALTOS** entre 15 y 17: Cuatro cuartos, sala, comedor, portal, servicio de criados. Informan: H, No. 144.

**VEDADO: ALQUILO BAJOS MUY** frescos, 4-244, entre 25 y 27: Sala, saleta, comedor, 4 cuartos, baño, garage, cuarto y servicio criados, $70.00. Teléfono F-7035.

**SE ALQUILAN LOS ALTOS DE 19** No. 245 entre E y F, Vedado, con sala comedor, tres cuartos, baño y demás servicios. Informan al lado conserje del «Edificio Arcos».

**SE ALQUILA, O No. 8, EDIFICIO** «Piloto», frente Parque Maceo, un piso con muchas comodidades: puede verse todas horas, llave informes en la misma.

**$60.00 SAN LAZARO 478 M Y N,** bajos, portal, sala, hall, 4 cuartos, baño intercalado, comedor, pantry, cocina, patio traspatio, cuarto criados, chauffeur, servicio y garage. Informan Bufete Arellano M-3936.

**EN LO MEJOR DEL VEDADO AL-** quilo casa acera sombra: portal, sala, cinco habitaciones, dos baños completamente nuevos, comedor, cocina, pantry, cuarto y serviciosc de criados, garage para dos máquinas. En los altos: sala, dos habitaciones, baño nuevo intercalado. Verse de 8 a 11 y de 2 a 5. Calle A No. 172 entre 17 y 19. Informes Telf. F-3871.

**ALQUILO CASA DE DOS PLANTAS,** calle Seis entre Trece y Quince, Alturas de Almendares, reparto Nicanor del Campo. Informes. Telf. I-5359.

**LINEA 77-A, ENTRE DOS Y CUA-** tro: Terraza cerrada, sala, recibidor, cuatro habitaciones, dos baños, comedor, pantry, cocina, dos cuartos de criados, baño de criados y garage. $70.00. Teléfono F-7359 y M-2222.

**ALQUILO CASA ESTILO ESPAÑOL** 4 habitaciones, 2 baños, sala, hall, comedor, cuarto y baño de criados, garage, calle 11 No. 27 entre J e I informan en la misma, hora de verla de 2 a 5.

**VEDADO CHALET DE LUJO 6 HA-** habitaciones, 2 baños, garage para dos máquinas y demás comodidades. Calle 17 No. 422 entre 4 y 6. Informan F-3522.

**SE ALQUILA UNA CASA AMUE-** blada y 2 baños, calle N entre 19 y 21 frente al 190 Vedado. Informan en la misma.

**(VEDADO) SE ALQUILAN LOS ES-** paciosos altos calle B No. 186 entre 19 y 21 acera la brisa compuestos de terraza, sala, comedor, 4 cuartos, baño intercalado, cocina, cuarto criada y servicio. Informan bodega.

**CALLE C 188 ALTOS TRES HABI-** taciones, baño lujoso, servicio criada, terraza, agua abundante, todas comodidades. También bajos grandes, lujosos, cuatro cuartos y dos de criados.

**LO MAS FRESCO VEDADO, AL-** quilo casa moderna 5 habitaciones 3 baños familia, garage etc. C entre 29 y 31, alquiler $95.00 mes. Informan F-3312.

### VEDADO: B. Y TERCERA. AL-

quilo espléndida esquina para establecimiento. Tiene armatostes. Informan en los altos.

**ALTOS, A LA BRISA, MODERNOS;** sala, recibidor, hall, comedor, tres habitaciones, baño intercalado, cocina y cuarto y servicio criado, 17, entre F y G. No. 226, Vedado. Informes: FO-3212.

**G, Y CALZADA, VEDADO: SE AL-** quila lujoso chalet con jardín, dos portales, recibidor, sala, biblioteca, comedor, pantry, cocina, baño, cuarto servicio auxiliar con lavabo y garage con cuarto de chofer, en los bajos; seis cuartos, dos baños, varios clósets, recibidor, cancha de handball, torre de observación, en los altos. U-1710. Tavel.

**SE ALQUILA: VEDADO, CALLE 17,** entre Diez y Doce, hermosa casa con sala, biblioteca, siete habitaciones, lavandería, cocina, repostería, tres habitaciones de criados, garage y dos baños. Informes: O-Reilly 8. Telf. M-1070.

**EN EL VEDADO, CALLE 8 No. 206** altos, entre 21 y 23, alquilo apartamento chico amueblado por cuatro meses. Tiene sala, terraza, tres habitaciones, baño, comedor, cocina y baño para criados. Teléfono F-3371.

**VEDADO. — ALQUILO CHOLET 15** No. 190 esquina H, cuatro cuartos, baño, biblioteca, garage y todas las comodidades. Informan H. No. 144, Vedado.

**ALQUILO CASA ESQUINA 5 HABI-** taciones, 3 baños sala, saleta, comedor, cuartos y servicio criados, garage, calle 11 No. 180, esq. I. Informes la misma Telf. F-4386.

## 89 CERRO y PALATINO

### CERRO: SE ALQUILA PRECIOSO

chalet de dos plantas, acabado de pintar y arreglar. Espacioso garage y jardín, con árboles frutales. Calle Falgueras casi esquina a Domínguez.

**SE ALQUILA PRIMELLES 31 CE-** rro, segunda cuadra, sala, saleta, tres cuartos, comedor, baño, traspatio, acabada de pintar.

**CERRO. DOMINGUEZ No. 13. SE** alquila esta casa compuesta de zaguán, sala, saleta, cuatro cuartos, comedor y cocina, hermoso patio, dos baños, y cuarto y servicio de criados. La llave en la misma. Informan F-4617.

**ALQUILO CASA CERRO PORTAL,** sala, saleta, columnas escayola, 2 habitaciones, baño intercalado, cocina, patios, pintada hermosísima. Esperanza 9 entre Parque y Bellavista. Telf. I-6308. Figueroa.

## 90 MARIANAO y sus REPARTOS

**ALTURAS BUENA VICTA PROXI-** mo Belén, alquílase fresquísima casa sala, tres cuartos, jardín, patio, $16.00, Godínez No. 25 entre Línea y Calzada Columbia, loma apeadero «Ceiba» tranvías Vedado Marianao.

**QUINTA: AMUEBLADA CON SALA,** comedor, dos cuartos, baño completo, luz, ropa de cama, cocina, cuarto de criados con servicios independientes, garage 20 minutos de la Habana en la Calzada. Informan M-6622.

**ALQUILO CHALET $34.00, SALA,** saleta, 4 cuartos, grandes, 2 baños, completos intercalados, comedor, cocina, garage, servicios criados, patios. Calle 5 entre Ave. 5a y 6a Reparto Buenavista. Informes F-7148 y FO-3394.

**ALTURAS ALMENDARES: CHALET** portal, terraza, 6 habitaciones, 2 baños lujosos, closets, comedor, fondo pantry, cocisa 3 habitaciones, servicios criados, garage 2 máquinas, patio, $85.00. Telf. F-7361.

**ALQUILO «B» ENTRE DOCE Y** Catorce, La Sierra: jardín, portal, sala, hall, baño intercalado, cuatro habitaciones, comedor, patio, cocina, lavadero, servicio criados: $50.00. Leyte-Vidal: M-2222.

**A FAMILIA CUIDADOSA SE ALQUI** la amueblada una casa-chalet en el Reparto Buen Retiro», Avenida de Columbia, entre Reina y Panorama. Teléfono FO-7318.

**COMODO CHALET DE DOS PLAN-** tas. Alquilo, Treinta contiguo a Quinta Avenida, reparto Miramar, preparado contra mosquitos, con jardín, portales, sala, recibidor, comedor, pantry, cocina, garage dos máquinas, cuarto y baños de criados, lavaderos, seis cuartos de familia y tres baños: $100.00. Aguilera, Mercaderes 27: M-8628 y U-6509.

**SE ALQUILA UN CHALET EN 2 Y** Línea, frente a los parques de la entrada. Reparto Miramar. Informes en el mismo, de 9 a 11 y de 3 a 6 y por el Teléfono A-8842.

**$16: REPARTO BUENA VISTA, CA-** lle 5 y D. portal, sala, saleta, dos cuartos, cocina, servicios completo y patio. Informan Bodega.

# ALQUILERES

## 90 MARIANAO y sus REPARTOS

**ALQUILO REGIA RESIDENCIA TO-** da decorada, propia a familia de gusto y situada lo mejor del Reparto Ampliación Almendares, Av. 10, entre 11 y 12, compuesta jardín, portal, sala, recibidor, 4 habitaciones, 2 baños intercalados, comedor, cocina, pantry, cuarto criados y chauffeur, garage. Verse a cualquier hora. Informan: Bufete Fernández y Cuadrado, O-Reilly, 26, M-2602.

**ALQUILO: CALLE 9, ENTRE AVE-** nidas 9 y 10, Reparto Ampliación Almendares, linda y lujosa casa acabada de pintar, compuesta jardín, portal, sala, hall, 3 habitaciones, baño intercalado, comedor al fondo, cocina y servicios criados, garage y traspatio. Regio decorado y doble línea tranvía. Verse a cualquier hora. Informan Bufete Fernández y Cuadrado, O-Reilly, 26. M-2602.

**A FAMILIA CUIDADOSA SE ALQUI-** la amueblada una casa-chalet en el Reparto Buen Retiro, Avenida de Columbia, entre Reina y Panorama. Teléfono FO-7318.

**CALLE 11, ENTRE AVDAS. 11 Y 12,** Ampliación de Almendares, 1 cuadra paradero tranvía «Aviación». Sala, comedor, 4 habitaciones, criados, garage, etc., lujo. Llave en la misma. I-6348. M-8733.

**FRESQUISIMOS, AMPLIOS, COMO-** dos altos nuevos; cinco dormitorios, dos baños, comedor, etc., cuarto ríos, dos baos, comedor, etc, cuarto servidumbre, garage. Avenida la Paz No. 78 Alturas de Almendares. Informan en los bajo.

**MIRAMAR, 5a AVENIDA ESQUINA** a la calle 30. Lujosos bajos, jardín, gran portal, sala, recibidor, amplio hall, 5 cuartos, 2 baños intercalados, pantry, cocina, 2 cuartos con servicios para criados y garage para dos máquinas. $125.00. Telf. FO-1765.

**$30.00, GENERAL LEE ENTRE REI-** na y Concepción, hermoso y fresco bungalow, 3 cuartos, sala, comedor, hall, baño intercalado, cocina y jardín; accesible ruta 22 y tranvías de Zanja. Llaves General Lee. Informes: M-2863.

**$60.00: AVENIDA AMERICA, ESQUI** na a Avenida Aliados, Alturas Río Almendares, altos compuestos sala, hall, comedor, 3 habitaciones, gabinete, baño, pantry, cocina, cuarto servicio y garage. Informes: Bufete Arellano. M-3936.

**ALTURAS DEL RIO ALMENDARES** Calle 14, entre Calzada de Columbia y Ave. de Almendares, moderna casa, cuatro cuartos, garage y demás comodidades. Informan: M-8568 y FO-3490.

**MIRAMAR. BAJOS AMUEBLADOS** lujosamente, muy frescos, a una cuadra Playa Casino Deportivo. 8 esq. 3a. Ave. Rep. Miramar.

## 91 J. DEL MONTE Y LA VIBORA

**ALQUILO HERMOSOS Y FRESCOS** altos calzada de Jesús del Monte No. 638, entre Carmen y Vista Alegre, terraza, recibidor, sala, 4 cuartos, dos baños, comedor y cocina, las llaves en los bajos.

**ALQUILO: CONCEJAL VEIGA ES-** quina a Luis Estévez: $34.00, con jardín, portal, sala, 3 habitaciones, comedor, cocina, etc. Informes: The Trust Company of Cuba, Obispo 53: M-6917.

**SE ALQUILA CASA INTERIOR: SA-** la, cuarto, comedor, cocina, baño, patio, traspatio y lavadero, $12. Vista Alegre, 41, entre Lawton y Armas, Víbora.

**ESTRADA PALMA, 47, 2 CUADRAS** Calzada, 5 habitaciones, criados, acabada pintar. Llave allí, I-6348. $45.

**ALQUILO ESTRADA PALMA III Y** Cortina, casa sin estrenar, jardín, portal, sala, saleta, tres habitaciones, otra criado, hall, baño intercalado, comedor, traspatio, Vázquez I-5815.

### LOMA CHAPLE

Alquilo Santa Alicia 7, jardín, portal, sala, hall, comedor, cocina, baño completo, 3 cuartos, garage y servicios criados. Informan en la misma.

**SE ALQUILA LA MODERNA Y VEN-** tilada casa de Milagros esquina a Porvenir, frente al Parque Lawton, compuesta de portal, sala, hall central, cinco habitaciones, baño intercalado, cuarto de desahogo, comedor corrido, amplia cocina, servicio de criado, celosía y traspatio. Omnibus en la puerta, y tranvías a una cuadra. Teléfonos M-3602 y M-3603.

## 92 STOS. SUAREZ y MENDOZA

**$34.00 ALQUILO BAJOS Y ALTOS,** lo mejor de Santos Suárez, San Bernardino 22 entre San Julio y Durege, a una cuadra tranvías. Sala, saleta, 4 cuartos, gran patio. Llaves bodega.

## 98 ALQUILERES VARIOS

**DE OPORTUNIDAD. SE ALQUILA** en la playa de Marianao el espacioso salón para bailes con escenario y catorce apartamentos, situado en el antiguo cabaret Coney Island. Informes Fernández Rojas, departamento 532. Edificio Metropolitana.

**SE ALQUILA EN SANTA Ma. DEL** Rosario, un chalet de dos plantas, de madera, doble forro, con servicios en las dos plantas; en la parte alta informa en esa Celia; en la Habana, Amigó, Lmparilla, 74.

**SE ALQUILA EN LA PLAYA VARA-** dero, amueblada, espléndida casa de mampostería, recién construída, sala, comedor, 4 habitaciones, baño intercalado y cocina. Sra. Isabel Lermo, panadería «Varadero», Varadero.

**PLAYA GUANABO ALQUILO CA-** sa mampostería amueblada dos habitaciones intercalado baño y un departamento grande, portal, cocina, servicio informan I-6550 en la playa Julio Laza.

**SAN MIGUEL DE LOS BAÑOS ES-** pléndido chalet amueblado, 5 habitaciones, 2 baños, garage doble, cuarto criados, se alquila verano. Informa: Mercedes Urquijo, San Miguel de los Baños.

### CHALET EN SAN MIGUEL DE LOS BAÑOS

Cuatro cuartos grandes, sala, comedor, cuarto de baño, de madera de primera clase nuevo, garage, cuartos de criados, servicio de criados. Todo independiente: $3,500 al contado. Diríjase a Omar Gumá, apartado 13, Jovellanos.

**SAN MIGUEL DE LOS BAÑOS. —SE** alquila un elegante y cómodo chalet de mampostería, completamente amueblado, compuesto de portal corrido, sala, salón de juego, hall central, seis cuartos, dos baños intercalados completos, comedor, cocina, garage, cuarto y servicios para criados. Para informes véase a Juana Junco al lado del Correo en el Balneario o llame al teléfono 626, en Matanzas.

# SE SOLICITAN

## 99 SOLICITUD DE ALQUILERES

**SE NECESITA UN LOCAL O NAVE** grande propio para industria. No menos de 500 metros. Recibo informes: Martínez, U-1155 de 10 a 12 a.m. y de 3 a 5 p.m.

## 108 AGENCIAS DE COLOCACIONES

### "LA HABANERA" U-1880

Servimos con referencias, criadas, cocineras, Manejadoras, Mensajeros de boticas y toda clase de servidumbres de ambos sexos, Neptuno 255 esquina a Espada.

### AGENCIA "BEERS"

(Establecida en 1906). La más antigua y formal para toda clase de personal de oficina y doméstico, con referencias investigadas. Plaza de La Catedral 16: M-7730.

**CUBAN AMERICAN EMPLOYMENT.** La casa más acreditada en el servicio de cocineros, criados, cocineras, criadas, manejadoras, hoferes, camareros y empleodos de oficinas, españoles, jamaiquinos y asiáticos. Industria 72. Telf. A-6168.

# SE SOLICITAN

## 108 AGENCIAS DE COLOCACIONES

### CUBAN AMERICAN EMPLOYMENT OFFICE

**(ESTABLECIDA EN 1925)**
**CONSULADO 142, ESQUINA A NEPTUNO**
**TELEFONO: M-1534**

Servimos con referencias admirables: institutrices, criadas, cocineras, manejadoras, choferes y cuanta servidumbre puedan necesitar, cubana y extranjera, de ambos sexos, así como empleados de oficina en general. Servicio permanente, día y noche.

### "LA MATANCERA": A.7740

Servimos rápidamente: criadas, cocineras, choferes. Toda clase de servidumbre y empleados de ambos sexos con referencias. Sol número 111, entre Egido y Villegas.

**«LA SAGUERA» AGENCIA DE CO-** locaciones se sirven cocineras y todas clases de criados. Teléfono: F-3295. Vedado.

## 103 CRIADAS y CRIADOS

**SE SOLICITA UNA CRIADA QUE** sepa leer y escribir, para cuartos y costura; sueldo, $15. Para tratar en D, 200, entre 21 y 23, de 3 a 5.

### SE SOLICITA CRIADA BLANCA,

para habitaciones, con práctica en el servicio. Que tenga referencias. Sueldo: 15 pesos. Reina 53, altos de "Fin de Siglo".

**CRIADA PARA CUARTOS, SE SO-** licita una en 23 esquina a «A», Vedado. Veinte pesos y uniformes. Dormir en la colocación. Recomendaciones.

**SOLICITO CRIADA PARA LOS QUE-** hacerse de corta familia, Aguiar, dieciocho, altos.

**SE DESEA UNA BUENA CRIADA DE** comedor que sepa zurcir, se prefiere española, $15 ropa limpia y uniformes; tratar de 8 a 12. G. No. 70, altos, Vedado, entre Calzada y 9.

**SE SOLICITA UNA MUCHACHA** blanca, que sepa lavar y planchar. Lucena número 15 y medio, entre San Rafael y San Miguel, primer piso, a la derecha.

## 104 COCINERAS y COCINEROS

**SOLICITO COCINERA BLANCA O** de color corta familia Estrada Palma 122 entre Cortina y Figueroa sueldo, 8 pesos.

**SE SOLICITA UNA COCINERA PE-** ninsular para corta familia, Quinta Avenida y Veinte, Reparto Miramar teléfono FO-3219.

**SOLICITO JOVEN DE MEDIANA** edad para todos los quehaceres de corta familia que sea buena cocinera. Agencia 43 departamento 4 de 2 a 5 de la tarde.

**SE SOLICITA UNA COCINERA Y** repostera, joven, que duerma en la colocación. Sueldo: $20.00. Almendares número 6, altos, entre Carlos III y Lugareño, Ensanche de La Habana.

**SE SOLICITA UNA COCINERA QUE** sepa su obligación y limpiar dos habitaciones y un baño, sueldo, $12; que duerma en la colocación; para un matrimonio solo. Informan: Prado 18. En el reparto La Sierra.

**MATRIMONIO EXTRANJERO SOLI-** cita una muchacha española para cocinar y limpiar. Debe tener buenas referencias y saber leer y escribir. Buen sueldo, Calle Línea No. 26, altos, entre J y K, Teléfono F-3165.

**SOLICITO MUCHACHA FORMAL,** para cocinar y limpiar, casa seria. Tres de familia. $15.00 y uniformes. 12, entre 3ra. y 4ta., Ampliación de Almendares. Teléfono FO-2565.

**SE NECESITA UNA BUENA COCI-** nera para San Miguel; preséntese en seguida. Calle 19, esquina O, Vedado.

**SE SOLICITA UNA JOVEN QUE SE-** pa cocinar. Reina 131, altos, derecha.

**COCINERA ESPAÑOLA QUE DUER-** ma en la casa se solicita en Calle 6 No. 236 altos, Vedado. Sueldo: diez pesos.

**SOLICITO COCINERAS, REPOSTE-** ras, criadas y manejadoras; sueldo; $15 y $20. Españolas y cubanas. Baños No. 63, entre 23 y 25. Agencia de colocaciones de Herrera. F-3459.

**SOLICITO SEÑORA DE MEDIANA** edad, para cocinar a familia de moralidad. Traiga referencias y dormirá en el acomodo. Sueldo: $12.00. Mayía Rodríguez 35, cerca Luis Estévez.

**NECESITO UN CRIADO Y UN CHAU** feur, con referencias, sueldo: $25. También necesito un camarero, un dependiente, un jardinero y una criada para cuartos. $20. Informan Compostela 58; Agencia.

**MATRIMONIO CON UN NIÑO, SO-** licita una cocinera para ir a la playa Santa Fé sueldo diez pesos dirigirse a Santos Suárez 16 A esquina San Indalecio.

**SOLICITO UNA PENINSULAR DE** mediana edad. Cocinar y limpiar que duerma en la colocación, sueldo: $15. Lealtad 88 letra A. bajos.

## 105 MANEJADORAS

**SE SOLICITA UNA BUENA MA-** nejadora peninsular para una niña de 5 años, que entienda de costura y duerma en la colocación. Sueldo: 20 pesos y ropa limpia. Quinta Avenida y Consulado, teléfono FO-1182.

**DESEA COLOCARSE UNA COCINE-** ra española de mediana edad, es repostera, desea familia moral. Informes F-6005.

**SE SOLICITA UNA MANEJADORA** que tenga referencias, para niño de 2 años. Sueldo, $12.00 y uniforme, Calle 5a. No. 65, entre A y B, Vedado. De 11-1/2 a.m, en adelante.

**SOLICITO UNA MUCHACHA PARA** manejar un niño de 1 año, tiene que traer referencias, $6.00 para empezar, y uniforme, San Lázaro No. 193 esq. a Lealtad, 3er. piso.

**SE SOLICITA MANEJADORA QUE** sea experta y con referencias. Sueldo: $12.00 Villegas 111 entre Teniente Rey y Muralla.

## 108 PROFESORES

**SE SOLICITA UN MAESTRO, PARA** profesor interno de un colegio. Informes: Samá 31, Marianao, después de las 2.

## 110 LAVANDERAS

**SE SOLICITA UN PLANCHADOR** experto en driles. Fomento Núm. 15-A. Luyanó.

## 111 CHOFERES

**SE SOLICITA PARA AYUDANTE** de choffer un chaffer cubano que tenga práctica en el comercio y pueda dar referencias de la última casa donde haya trabajado. (De lo contrario no se presente). para informes Zanja 118 B de 5 a 6 p.m. Solamente.

## 112 JARDINEROS

**JARDINERO. SOLICITASE JARDI-** nero soltero conozca bien oficio, sepa todo relacionado jardines, viveros, etc. Finca cerca Habana donde tendrá habitación sin comida. Escriba diciendo sueldo referencias. Raveio, apartado 1312, Habana.

## 113 OPERARIOS y APRENDICES

**SOLICITO EXPERTO PLANCHA-** chador de driles. Fomento No 15A, Luyanó.

**SE SOLICITAN DOS OPERARIOS** carpinteros ebanistas de primera, para la fabricación de muebles finos. Lealtad 122, entre Reina y Salud.

## 114 AGENTES y VENDEDORES

**NECESITO AGENTE IMPRESOS FE** lipe Cobos. Aguacate 74, altos.

# SE SOLICITAN

## 114 AGENTES y VENDEDORES

**SE SOLICITAN PERSONAS BIEN** relacionadas para vender refrigeradores de la Johnson Motors, reputados como de lo mejor que existe en el mercado. Informan: Casa Vassallo, Obispo y Bernaza. Rogamos presentar referencias.

**SE SOLICITAN REVENDEDORES** en toda la República, para trabajar los productos de gran demanda y fácil venta, necesario en toda casa y establecimientos marca «ACLIS», tales como: Insecticidas, Desinfectantes, Limpiadores, Pulimentos etc. Se prefiere que tengan carros de reparto. Al recibo de $1.00, se envía muestrario libre de gastos. Productos «ACLIS», Apartado 1771. Habana.

**SOLICITAMOS PERSONAS AMBOS** sexos para vender directamente a consumidores, pagamos $10.00 semanal o comisión. Preguntar: Muralla 98, departamento No. 109 Sr. Martínez.

## 115 OFICINISTAS

**SE SOLICITA UNA EMPLEADA** con práctica para una oficina que hable inglés y que pueda dar referencias de las casas donde haya trabajado. Para informes: Zanja 118 B de 5 a 6 p.m.

**SOLICITO TAQUIGRAFA, EN IN-** glés y español, con experiencia, casa americana. Empleo permanente: $75.00 a $100.00. Beers. Plaza de La Catedral 16: M-7730.

## 116 SOCIOS

**IMPORTANTE. OFREZCOME RE-** forzar pequeña industria, comercio establecido, socio cantidad garantiza solicitud, pido doy referencias conducta comerciales, correspondencia, personalmente, Reina Chávez, altos. Rufino C. Alvarez No Corredores.

**SOCIO GRAN TINTORERIA ACEP-** to por tener una bodega 60.00 trabajo semanal necesario persona honrada. Cuéllar, café Independencia.

**SE SOLICITA PARA BUEN NEGO-** cio un socio con dinero, que conozca el giro de Café Bailable. Informan en «California Bar». San Julio e Iglesias, entrada del Hipódromo Marianao.

## 117 SOLICITUDES VARIAS

**DEPENDIENTE DE BODEGA CU-** bano nativo, se necesita con referencias de las casas en que haya trabajado en 13 entre 18 y 20. «La Cueva».

**SOLICITAMOS PERSONAS TEN-** gan libros usados M-4693. Llámenos en horas laborables y estaremos en su casa antes de que cuelgue el teléfono. M-4693 Pregunte por Salinas.

**GANE DOS PESOS DIARIOS. —SO-** licitamos hombres, mujeres que quieran tener trabajo fácil, Habana, pueblos interior. Escríbanos o venga, The Caribbean Sun. San Ignacio 82, departamento 28, Habana.

**SE SOLICITA HOMBRE PARA HA-** cer limpieza por la noche y dormir en establecimiento garage. Enviar detalles empleos anteriores. Escriba A. S., Clasificados DIARIO DE LA MARINA.

**SE SOLICITA UN ENCARGADO PA-** ra una casa de inquilinato, con una habitación y $20.00 de sueldo; 150 pesos de garantía, en efectivo. La dueña: Prado 117.

**SOLICITAMOS PERSONAS TENGAN** libros usados M-4693. Vamos inmediatamente a domicilio por lejos que sea. M-4693. Rogamos llame en horas laborables. M-4693. Pregunte por Salinas.

**DISTRIBUIDORA DE REVISTAS AR-** gentinas, en Panamá, Puente y Centro del Mundo, ofreciendo envíos rápidos a cualquier lugar. Vende más, y más rápidamente, quien vende primero. «La Propagandista», Apartado 619. Panamá.

# SE OFRECEN

## 118 CRIADAS y CRIADOS

**DESEA COLOCARSE UNA MUCHA-** cha de color para limpiar y cocinar a casa pequeña o limpieza solamente, es formal y duerme en la colocación, llame de 8 a 12. M-4345.

**SE OFRECE UN HOMBRE DE ME-** diana edad para limpieza de patios, casas desalquiladas, fregado de máquinas o cosa análogo, tiene referencias. Informan 1 202 entre 21 y 23 teléfono F-6005, Vedado.

**SE DESEA COLOCAR UNA MUCHA-** cha española para criada de cuartos; tiene buenas recomendaciones. Telf. F4808.

**DESEA COLOCARSE JOVEN ESPA-** ñola para cuartos, comedor, sirve a la rusa, tiene referencias, sabe planchar, lavar ropa. Telf. I-7782.

**SE DESEA COLOCAR UNA MUCHA-** cha española para criada de mano o manejadora. Telf. I-7724.

**SE DESEA COLOCAR JOVEN ESPA-** ñola para criada de mano, duerme en la colocación, tiene referencias. Informan Telf. M-2322.

**DESEA COLOCARSE UNA JOVEN** española en casa de moralidad para criada de mano o manejadora. Tiene referencias. Telf. U-2517.

**SE OFRECE JOVEN ESPAÑOL PA-** ra criado con buenas referencias. Sirva a la rusa y hace coteles; para la Habana o el campos, sin pretensiones. M-7554.

**MUCHACHA ESPAÑOLA SE COLO-** ca de criada de cuartos o comedor. Entiende algo de cocina, tiene referencias de casas americanas. Teléfono FO-7644.

**DESEA COLOCARSE UNA ESPAÑO-** la de criada de cuartos o de comedor, con muy buenas referencias, pero no las hay mejor que el comportamiento de cada cual. Teléfono A-8491. Monte 398, al lado del tostadero. Menos de $20.00 no molesten.

**SE DESEA COLOCAR UNA ESPA-** ñola de criada de cuartos, sabe coser, sale a fuera o comedor, sirve a la rusa. U-6220.

**SE OFRECE JOVEN ESPAÑOL PARA** criado sirve a la rusa, es educado y moral, tiene buenas referencias, sale a los repartos, sin grandes pretensiones. A-6168.

**DESEA COLOCARSE MUCHACHA** española de criada de mano o para cuartos sabe trabajar. U-7094.

**UNA SEÑORA ESPAÑOLA DE ME-** diana edad sin nadie que la moleste desea colocarse con señora o matrimonio solo, es cariñosa y de buen carácter, tiene referencias y prefiere el Vedado. Informan calle 14 No. 190 entre 19 y 21 Vedado.

**SE DESEA COLOCAR UNA MUCHA-** cha blanca para criada de mano, sueldo: 15 pesos tiene referencias, llamar al teléfono F-6181 llamar de 8 a 12.

**UNA SEÑORA SERIA Y FORMAL,** desea ir de temporada a San Miguel con familia de buenos tratos, para limpiar habitaciones o para comedor, tiene quien la recomiende Príncipe 4 habitación No. 1.

**DESEA COLOCARSE ESPAÑOLA DE** mediana edad para cuartos o criada de mano con referencias sabe cumplir bien y es trabajadora. Teléfono: F-6116.

**SE DESEA COLOCAR UNA SEÑORA** española, de mediana edad, para criada de mano. Informan Tel. U-6946.

**DESEA COLOCARSE UNA JOVEN** española de criada de mano o de cuartos, con buenas referencias; no menos de 15 pesos. M-8842.

**JOVEN ESPAÑOL (30), BUENA** presencia, fino, desea colocarse para sirviente de comedor, ayuda de cámara, etc. Referencias de familias distinguidas. M-4071.

**SE DESEA COLOCAR UNA JOVEN** española de criada de manos; tiene referencias. Teléfono M-9438.

**DESEA COLOCARSE MUCHACHA** española para cuartos o manejadora; lava y plancha ropa fina. Tiene referencias. Teléfono M-3484.

# SE OFRECEN

## 118 CRIADAS y CRIADOS

**SE OFRECE JOVEN BLANCA DEL** país, como criada de manos; sabe servir a la rusa, tiene referencias Informan: FO-7902.

**SE DESEA COLOCAR UNA INGLE-** sa, para criada de cuartos, comedor o cocinar. Tiene buenas referencias. Informan: F-7261.

**SE OFRECE UNA JOVEN ESPAÑO-** la para limpiar y cocinar a corta familia: U-6763.

**SE DESEA COLOCAR UNA JOVEN** española para criada de mano, cuarto o comedor. Tiene buenas referencias. Informan en Barcelona número 11. Telf. M-3633.

**DESEA COLOCARSE MUCHACHA** blanca, en casa particular, para criada de cuartos o manejadora; sabe lavar y planchar muy bien y tiene referencias de las casas que trabajó. Teléfono F-4282.

**SE OFRECE UN CRIADO ESPAÑOL,** experto en todo servicio doméstico; también para segundo criado o fregador. Es hombre solo y sale a cualquier lugar. Tiene referencias. Llame: M-1149. Aguila 231.

**SE OFRECE UNA CRIADA PARA** cuartos, comedor o manejadora. Sale a los repartos y duerme en el acomodo. Tiene referencias. Aguila 231: M-1149.

**SE DESEA COLOCAR UNA MUCHA-** cha española, para cuartos o criada de mano. Tiene referencias. Telf. U-5502.

**SE DESEA COLOCAR UNA JOVEN** española, de criada de cuartos, de comedor, de manejadora. Desea ganar $25.00. Tiene buenas referencias. Calle 18 número 15, Vedado. Telf. F-6282.

**DESEA COLOCARSE CRIADO DE** mano español txperimentado en todo servicio fino, sin pretensiones, trabajador, y con esmeradas referencias de buenas casas. Teléfono: M-1959.

**SE OFRECE UN BUEN CRIADO DE** mano, español, práctico en todo servicio, sirve a la rusa, es trabajador y con cualidades finas. Tiene muy buenas referencias. Teléfono: A-9854. Tintorería.

**SE OFRECE ESPAÑOLA PARA** criada de mano, es serio y trabajadora, cumple con su deber, desea casa de moralidad, sale al campo. M-4042.

**SE DESEA COLOCAR UN JOVEN ES** pañol de criado de mano o jardinero sabe servir a la rusa tiene refe? rencias de casas que ha trabajado. Teléfono F-6133.

**SE OFRECE ESPAÑOL MEDIANA** edad para criado de mano, portero o similar. Sale al campo. Tiene referencias. Informan Telf. M-3764.

**SE DESEA COLOCAR UN CRIADO** de mano, sabe servir a la rusa y fregar máquinas y trabajar jardinero o para otros trabajos, tiene referencias. Informes F-6008.

**SE DESEA COLOCAR UNA BUE-** no criada de cuartos o o comedor, o manejadora, con referencias de tres casas. F-3164.

**DESEA COLOCARSE UNA CRIADA** de mano con magníficas referencias. También se coloca de manejadora. Informa Herrera, 5a 110 esquina 10 Vedado, F-3019.

**DESEA COLOCARSE UNA JOVEN** española de criada de manos o de cuartos, sabe repasar bien la ropa, tiene buenas referencias de las casas donde ha trabajado. Informan: Gervasio 46 U-6436.

**DESEA COLOCARSE JOVEN BLAN-** ca del país en casa de matrimonio solo o corta familia, para ayudar quehaceres, tiene referencias. Llamar al teléfono F-6228.

**JOVEN CUBANO CON DIEZ AÑOS** en España, desea trabajar en casa particular, de criado de manos o portero, es trabajador y tiene quien lo recomiende. Informes: Oficios 35. Teléfono M-3215.

**DESEA COLOCARSE, SUPERIOR** criado de mano, está habituado en todo servicio fino, sin pretensiones, trabajador y con esmeradas referencias de buenas casas conocidas. Voy a cualquier punto. Teléf. M-1959.

**SE OFRECE JOVEN PARDA CLARA** del país, buena presencia, de criada de manos o de comedor; sirve a la rusa, prefiere el Vedado o repartos; tiene referencias, FO-1077.

## 119 COCINERAS y COCINEROS

**SE DESEA COLOCAR UN BUEN** cocinero y repostero joven chino en casa particular cocina criolla, española, francesa y americana, pastelería y repostería y pan, buena sazón y limpio tiene buenas referencias. Informan M-5025.

**SE DESEA COLOCAR COCINERA Y** una muchacha para limpiar por horas o todo el día. Teléfono F-6907.

**SE DESEA COLOCAR UN JOVEN** cocinero del campo, de la raza mestiza, es repostero y tiene buenas referencias de casa de moralidad, del campo. Informes teléfono I-3945. Pregunte por Zacarías.

**SE DESEA COLOCAR UNA ESPA-** ñola de mediana edad para cocinar y limpiar a matrimonio solo, sabe repostería, tiene referencias. Telf. M-4363.

**SE OFRECE COCINERA DE COLOR** sabe algo de repostería, tiene referencias. Telf. FO-2196.

**SE OFRECE ESPAÑOLA PARA CO-** cinera, sabe de repostería, tiene referencias, cocina española y criolla. Merced y Cuba, bodega. M-4695.

**SE DESEA COLOCAR UN JOVEN** cocinero repostero. Cocina a la criolla. Tiene referencias. Teléfono M-7775.

**SE DESEA COLOCAR BUEN COCI-** nero asiático. Cocila a la española y criollo. Repostero muy práctico y aseado. Informan Telf. M-4647.

**DESEA COLOCARSE UNA ESPAÑO-** la para cocinar o limpiar, tiene referencias, no se coloca menos de 15 pesos. Informan Misión 5. Teléfono: M-4051.

**SE DESEA COLOCAR UNA MUCHA-** cha para cocinar o limpiar a un matrimonio. Telf. U-6989.

**SE OFRECE UNA SEÑORA DE ME** diana edad para cocinar y limpiar, a matrimonio solo. o menos de 15 pesos en adelante Telf. F-2693.

**COCINERA REPOSTERA DE CO-** lor inglesa, cocina criolla y americana Habla inglés y español, buenas referencias. Llame al teléfono M-6894.

**COCINERO ESPAÑOL DE MEDIA-** na edad con tiempo en el país se coloca aseado y cumplidor, cocina española y criolla, comida muy variada agradable sazón. Repostero y pastelero. Hombre solo, sale al campo. Informes M-5425.

**DESEA COLOCARSE UNA JOVEN** española para cocinar si es corta familia, no le importa limpiar, tiene referencias, duerme fuera. Teléfono F-3194.

**OFRECE COLOCARSE COCINERO-** repostero cubano, práctico, en casa de huéspedes, particular, con buenas referencias Pregunte por José. M-3339 F-2877.

**SE DESEA COLOCAR UNA PENIN-** sular de mediana edad, para cocinar, cocina a la criolla y a la española, lleva tiempo en el país, sabe cumplir su obligación. Informan Teléfono U-7084.

**SE DESEA COLOCAR UNA COCINE-** ra de color, no le importa pequeña limpieza, o para criada, manejar o lavar, con referencias. Informan F-7261.

**SE DESEA COLOCAR UNA BUENA** cocinera española, sabe cocinar platos finos y repostería; tiene buenas referencias. Teléfono A-8155.

**SE DESEA COLOCAR UNA SEÑORA** para cocinar, sencilla, lavar o limpiar por hora. F-6163.

**DESEA COLOCARSE UNA MUCHA-** cha española de criada de manos o cuartos, es formal y cumplidora; tiene referencias. U--5470.

**SE OFRECE COCINERA O PARA** los quehaceres de una casa, no duerme colocación. A-9184.

# SE OFRECEN

## 119 COCINERAS y COCINEROS

**DESEA COLOCARSE UNA BUENA** cocinera de color, hace algo de limpieza, duerme dentro o fuera de la colocación, tiene buenas referencias; es limpia y tiene buena presencia. Llame al M-3339.

**DESEA COLOCARSE UNA BUENA** cocinera repostera española, con buenas referencias, es muy limpia y tiene buena presencia, duerme dentro o fuera de la colocación. Llame al M-3339.

**DESEA COLOCARSE SRA. ESPAÑO-** la para cocinar, tiene referencias. Informan Teléfono F-6256.

**SRA. ESPAÑOLA DESEA COLOCAR-** se para cocinar, sabe bien su obligación. Informan Teléfono M-3806.

**UN BUEN MAESTRO COCINERO** joven chino, cocina criolla, española, siempre muy limpio; sabe cumplir con su obligación; tiene recomendaciones. Llame por Teléfono U-2902; pregunte por Manuel. Desea colocarse casa particular.

**DESEA COLOCARSE UNA BUENA** cocinera del país, es de color, sabe repostería, tiene magníficas referencias, duermo fuera o dentro. Informa: Herrera 5ta., 110, esquina 10, Vedado. F-3019.

**SE OFRECE UNA MUCHACHA PA-** ra cocinar, limpiar o manejar. Informa, Srta. Herrera. Baños No. 63, entre 23 y 25. F-3459.

**DESEA COLOCARSE AMERICANA** de color, para cocinar y limpiar, a corta familia, o para la cocina solo; habla castellano, va a las afueras; no menos de 18 a 20 pesos. Alcantarilla No. 8, Domitila. Teléfonos M-5193-M-6865.

**SE OFRECE UNA COCINERA, DE** mediana edad, para cocinar y limpiar a matrimonio solo o corta familia, o para criada. Sale a cualquier lugar y duerme en el acomodo o fuera. Telf. M-1149, Aguila 231.

**DESEA COLOCARSE COCINERO DE** color mediana edad, dominicano, con familia americana o cubana, sabe cocinar bien criolla y americana, tiene referencias. Informan FO-2651.

**SE DESEA COLOCAR UNA JOVEN** española para cocinar o limpiar para un matrimonio solo. Igual sale al campo. Tiene buenas referencias. Informan Barcelona No 11 teléfono M-3633.

**SE OFRECE UN BUEN COCINERO** repostero chino cocina criolla, española y americana, con buenas referencias, tiene muchos año práctica en la cocina. Informan, llamar teléfono M-4568.

**SE OFRECE UNA ESPAÑOLA PARA** cocinar, sabe cocinar bien y entiende de r epostería, sale a los repartos, desea casa de moralidad. Tel. M-4042.

**DESEA COLOCARSE UN COCINE-** ro fino, repostero, asiático, en casa particular. Cocina perfectamente a la criolla, española y francesa. Muy limpio y formal, Sabe cumplir con su obligación; tiene buenas referencias. M-5053. Rafael ..ong.

**SE DESEA COLOCAR COCINERO** asiático, cocina criolla y española, cocina bien, es repostero, tiene buenas referencias. Informan teléfono U-2808.

**SE DESEA COLOCAR UNA BUENA** cocinera repostera, sabe hacer plaza, va a las afueras, también se coloca de lavandera con referencias. F-3164.

**SE DESEA COLOCAR UN JOVEN** chino cocinero y repostero, cocina a la criolla, española y francesa, en casa particular, muy limpio, tiene buenas referencias. Informan teléfono F-6134.

**SE OFRECE COCINERO ESPAÑOL** para casa particular o comercio, cocina a la española y criolla, sabe repostería, tiene referencias, es hombre solo, sale al campo, teléfono: A-0347.

**COCINERO CHINO, COCINA CRIO-** lla y española, repostero, cocina muy bien, trabaja barato, calle Salud 5, altos, tiene referencias Telf. M-4503.

**SE OFRECE UNA BUENA COCINE-** ra también se coloca para lavandera con magníficas referencias. Informa Herrera, 5a 110, esquina 10, Vedado. F-3019.

## 120 MANEJADORAS

**DESEA COLOCARSE UNA JOVEN** de color de 20 años para manejadora. Tiene buen carácter, es formal y sabe cumplir su obligación. Tiene referencias. Telf. F-3145.

**SE DESEA COLOCAR UNA MANE-** jadora blanca de mediana edad, tiene referencias, no menos de 15 pesos. Para referencias F-4322, dirección 8 entre Línea y Calzada.

## 124 LAVANDERAS-LAVANDEROS

**SE OFRECE UNA BUENA LAVAN-** dera de color; tiene referencias. Para informes llame al FO-1565 de 8 a 11 del día.

**SE SOLICITA UNA JOVEN, PARA** lavar y planchar, en Virtudes 28, bajos, entre Aguila y Amistad.

**SE DESEA COLOCAR UNA ESPA-** ñola, para lavar cuatro o cinco días a la semana. Sabe coser un poco. Informes: U-5110 tintorería.

## 125 CHOFERES

**CHAUFFEUR MECANICO DESEA** colocarse en casa particular. Tiene quien lo garantice y sin pretensiones. Piquera J y 17. Telf. F-4434. Miguel.

**DESEA COLOCARSE UN CHAUF-** fueur español de mucha experiencia, en casa particular, tiene muy buenas referencias de casas muy conocidas en que trabajó. Telf. F-4177.

**SE DESEA COLOCAR UN CHOF-** fer del campo, entiende mecánica, desea casa seria. Telf. M-9491.

**SE OFRECE UN CHOFER DE CO-** lor, joven, sin pretensiones; o también, para criado. Tiene referencias y sale a cualquier lugar. Informan: Telf. M-1149. Aguila 231.

**DESEA COLOCARSE UN BUEN** chauffeur experto en toda clase de máquinas y mecánica, sin pretensiones y con esmeradas referencias de buenas casas. Teléfono M-1959.

## 129 OFICINISTAS

**JOVEN CUBANO ESTENOGRAFO** Inglés-español, inmejorables referencias, solicita empleo. Informes: U-5904.

**TENEDOR DE LIBROS, CUBANO,** ofrécese para llevar contabilidad, hacer cálculos y traducciones, copias y trabajos atrasados, en horas que tiene desocupadas. Referencias inmejorables. Teléfono U-5730.

**OFRECESE JOVEN CUBANO AM-** plia educación, taqui-mecanógrafo corresponsal, tenedor de libros, con ciertos conocimientos inglés, para oficina, bufete o secretaría particular, en Habana o interior. No pretensiones. Inmejorables referencias. Dirigirse: Ramón Tamargo. M. Torres 13 (altos) Habana.

## 121 OFERTAS VARIAS

**PRACTICO DE FARMACIA SIN PRE** tensiones, se ofrece para la capital o el interior, sabe poner inyecciones y sueros. Teléfono M-7918 habitación 515., tiene recomendaciones.

**SE OFRECE UN JOVEN CUBANO** del campo para casa de comercio con cuatro años de práctica o para criado de mano en casa particular. Telf. M-5536. Preguntar por Manolo.

**BUENA OPORTUNIDAD PARA US-** ted ganar dinero. Se cede espléndida cocina, buen barrio, venga, se convencerá. Consulado, 49 .Teléfono: M-8869.

**SE DESEA COLOCAR UN MATRI-** monio español, para encargados de una casa. Llevan muchos años de encargados. Tienen buenas referencias, con seriedad y práctica en su trabajo. Telf. M-4183.

**JOVEN, AYUDANTE QUIMICO, DE-** sea trabajo en el ramo. Inmejorables referencias. Teléfono: I-5344.

M.E.C.D. 2016

# FRACASO DIMITROF EN EL PLAN DE UNIFICAR LAS INTERNACIONALES DEL SOCIALISMO Y COMUNISMO, CON EL FIN DE AYUDAR A LOS ROJOS HISPANOS

## Controversias de la guerra civil

### ¿QUIEN AMENAZA A LOS CATOLICOS ESPAÑOLES?

**De nuestra Redacción Permanente en París**

Lejos de calmarse, las reacciones y las controversias provocadas por la destrucción de Guernica se multiplican.

Si sobre el desarrollo de la guerra civil en España se quisiera tener una opinión objetiva, imparcial, habría que atenerse rigurosamente a los hechos.

Lo que muchos no hacen, desgraciadamente.

En esta batalla de prensa, los rojos poseen una grande, una grandísima ventaja sobre los nacionales: tienen a su disposición, en todos los países democráticos de Europa y de América, un cuerpo diplomático y consular, poderosos medios de información, sin olvidar el factor más importante: los créditos, el dinero; lo que les permite influenciar a su favor a una parte considerable de la opinión pública.

Como es bien sabido, todo este «affaire» fué lanzado por un artículo sensacional del «Times» de Londres, en donde su corresponsal de Bilbao acusaba a los aviadores nacionales de haber destruído ferozmente, gratuitamente, sin razón militar, simplemente para aterrorizar a las poblaciones, la pequeña ciudad, capital histórica y religiosa de los vascos.

¿Tenía fundamento dicha acusación?

He ahí toda la cuestión. Ese es el solo punto a que habría que atenerse rigurosamente.

La ciudad, ocupada por numerosas tropas, poseyendo en sus arrabales una fábrica de municiones, era uno de los objetivos de la lucha, lo que explica, en cierta medida, que haya tenido que sufrir las consecuencias de la batalla.

Dos días después todos los corresponsales de guerra acreditados ante el Estado Mayor nacional, fueron invitados a visitar en detalle las ruinas. Las conclusiones son terminantes: los periodistas afirmaron que las destrucciones habían sido causadas, no por bombas de aviación, sino por el incendio; que antes de abandonar la ciudad, las tropas gubernamentales la devastaron prendiéndole fuego, como lo han hecho a menudo en circunstancias idénticas, especialmente en Irún.

El Enviado Especial del «Journal», de París, señor Max Massot, se mostró particularmente explícito sobre este particular.

Detalle mucho más impresionante: el corresponsal del «Times» en la zona nacionalista remitía a su periódico un largo artículo en donde hacía suyas, enteramente, las afirmaciones de sus colegas, reconociendo no haber descubierto ningún agujero de bomba, sino múltiples y evidentes huellas de un incendio voluntario.

El «Times», cuyas simpatías por los rojos es manifiesta y ostentatoria, publicó el segundo telegrama que destruía de arriba abajo la acusación formulada por su otro corresponsal.

Tales son los hechos, resumidos con toda sinceridad, con absoluta imparcialidad.

Como se ve, no justifican, en modo alguno, los violentos accesos de protesta, de indignación, que se registraron un poco por doquiera; en Francia como en algunos de nuestros vecinos.

Antes de denunciar la pretendida salvajada de los nacionales y de reclamar para ellos la condena del mundo civilizado, creemos que la equidad y la justicia imponen la norma de saber, en primer lugar, si los cargos invocados contra ellos son exactos o no.

En lo que respecta a las iglesias, los rojos, durante diez meses de guerra, destruyeron, incendiaron, profanaron, no una, sino millares.

Así en Málaga, los santuarios que no fueron destruídos, fueron transformados en almacenes, en graneros, algunas veces en caballerizas. Cuando la reconquista de esta ciudad por los nacionales, hubo que limpiar, lavar, purificar durante varios días la catedral, antes que el arzobispo pudiese celebrar culto.

Señalemos que tales destrucciones no estaban justificadas por necesidad militar alguna, puesto que se operaban a grandísima distancia del frente. Resultaban de un plan cuidadosamente premeditado, con la mira de descristianar la Península, suprimiendo unos después de otros, todos los monumentos del pasado que traducen la fe ardiente de la España católica.

En Vich, no lejos de la frontera francesa, la catedral, con sus admirables frescos de José María Sert, fueron destruídos.

Un enviado especial del «Times», que recorría en el otoño pasado toda la región de Valencia, notaba por doquiera, en las ciudades, en las aldeas, esa misma rabia de destrucción, conducida —decía— por los métodos de los rusos, que son, en este punto como en muchos otros, los consejeros, los instructores poderosos de los españoles.

Los que reprochan hoy a los nacionales un atentado contra la religión y la catolicidad, pudieron encontrar, durante meses, en los rojos, materia mucho más amplia para sus protestas. No son únicamente las iglesias que fueron destruídas sistemáticamente por los gubernamentales, sino cosa más grave infinitamente, más criminal: los que las servían —sacerdotes, religiosos, monjas— fueron torturados, asesinados bárbaramente.

El órgano comunista en Francia, que en forma manifiesta está a sueldo de los Soviets, acaba de enviar expresamente a uno de sus colaboradores al país vasco para asumir la defensa de los católicos contra los nacionales que, según parece, sólo anhelan perseguirlos y oprimirlos.

Decididamente, todo sucede. Cuando se sabe de qué manera abominable la Rusia soviética trató y trata todavía cuanto se refiere a la religión, ¿no es indecente y bufonesco ver a los representantes del bolchevismo en Francia convertirse en protectores de los católicos?

Nada más natural que los bolcheviques franceses y sus simpatizadores anhelen sinceramente el triunfo de los rojos españoles, lo que les permitiría tener en nuestras fronteras un Estado sovietizado.

Pero ¿y los otros?

El gobierno francés, que no puede vivir sin el auxilio de los comunistas, ha falseado constantemente la balanza —desde el principio de la guera civil— a expensas de los nacionales.

El general Franco me decía recientemente en Salamanca que sin la ayuda persistente de Francia a los rojos hubiera ganado la guerra desde el otoño pasado.

Es la verdad misma.

El reciente incidente de los quince aviones gubernamentales, que aterrizaron en el aeródromo de Tolosa, proporciona una prueba que salta a la vista. Los deberes de una neutralidad estricta obligaban imperiosamente a nuestras autoridades a desarmar esos aviones, retenerlos en nuestro suelo hasta el fin de las hostilidades, como se hizo con el ejército de Bourbaki, cuando tuvo que refugiarse en Suiza en 1871, que fué desarmado e internado por estos últimos.

Los ingleses y nosotros creamos expresamente en Londres un organismo de «no intervención» encargado de prohibir a los neutros todo concurso con cualquiera de los beligerantes. Este organismo no es sino una fachada detrás de la cual la neutralidad es violada por nosotros a cada instante.

Los quince aviadores gubernamentales, piloteando aparatos completamente nuevos, acabados de llegar de Rusia, fueron autorizados a regresar a España, con todas sus armas. Inclusive se les permitió, por favor especial, abastecerse plenamente de gasolina.

Suponed ahora que quince aviadores de Franco aterrizaran uno de estos días en territorio francés. ¿Se les dejaría partir libremente, después de haberlos colmado de atenciones y gentilezas?

Basta formular la pregunta para responderla.

**Raymond RECOULY.**

París, 14 de mayo, 1937.

# DIEZ PROFESORES HISPANO-AMERICANOS, RECIBEN BECAS DE LA FUNDACION GUGGENHEIM PARA AMPLIAR ESTUDIOS

## El doctor Carlos García Robiou, de la Universidad de la Habana, es uno de los favorecidos por ese laudo

Estas becas se conceden a aquellas personas que se han distinguido durante el año por sus trabajos sobresalientes, habiéndose presentado en esta ocasión 200 solicitudes

**(De nuestra Redacción en N. York)**

NUEVA YORK, junio 8. (Exclusivo).—Cuatro profesores mexicanos, uno cubano, tres argentinos, uno portorriqueño y uno chileno han sido honrados con becas de la John Simon Guggenheim Foundation de N. York, por sus trabajos meritorios en el campo de las ciencias en el período 1937-1938.

Estas becas se conceden a los sabios que se distinguen durante el año por trabajos sobresalientes. La Fundación había recibido 200 solicitudes de todo el continente. El Comité de profesores que se reunió esta semana en los salones de la Fundación, después de estudiar los méritos de cada uno de los 200 candidatos, escogió a diez hispanoamericanos.

Estos son: El doctor Alfredo Baños, Jr., de la Facultad de Ciencias Matemáticas de la Universidad de México, cuyos estudios en Física teórica y la teoría de la radiación cósmica merecieron elogiosos comentarios del Comité. El doctor Baños había sido becado anteriormente y continúa sus trabajos en el Instituto de Tecnología de Massachussetts.

El doctor Carlos García Robiou, de la Facultad de Antropología de la Universidad de la Habana, cuyos estudios arqueológicos y sobre la etnología de los aborígenes cubanos son consultados como autoridad principal en los Museos norteamericanos.

El doctor Conrado Federico Asenjo, de la Facultad de Química de la Universidad de Puerto Rico, cuyos ensayos sobre las plantas medicinales y venenosas de Puerto Rico han merecido estudio especial en las Escuelas de Medicina del mundo.

El doctor Carlos Greef, profesor de Matemáticas en la Universidad de México, premiado por sus trabajos en la teoría de probabilidad y teoría matemática de las estadísticas. Su beca es para el Instituto de Tecnología de Massachussetts.

El doctor Andrés Hinestrosa, bibliotecario del Departamento de Relaciones Extranjeras de México, becado para la continuación de estudios de la importancia de la cultura zapoteca, en la Universidad de Tulane. (El doctor Hinestrosa es indio zapoteca, natural de Oaxaca y hasta la edad de 14 años, sólo hablaba el idioma de sus antepasados. Es autor de «Los hombres que dispersó la danza», y director de los periódicos «El Zapoteca» y «Nesha»).

El doctor Silvio Arturo Zavala, de la Universidad de México, por su estudio comparativo de los sistemas de trabajo obligatorio en las colonias españolas e inglesas del Continente. El doctor Zavala recibió su diploma de Derecho en la Universidad de Madrid y es autor de dos libros sobre instituciones jurídicas establecidas por España en América.

Además de estos nombrados fueron becados los doctores Joaquín Luco, de la Universidad Católica de Chile; Alberto Marsal, de la Universidad de Córdoba, Argentina; Enrique Savino, del Instituto de Bacteriología e Higiene de Buenos Aires y Santos Soriano, de la Universidad de Buenos Aires.

### SE ENFERMO POLA NEGRI

BERLIN, junio 8. (AP.)—Pola Negri, mejorada esta noche de la infección en el sistema digestivo, anunció que espera volver a dedicarse a la pantalla a mediados de Julio.

La actriz se había detenido en Bayreuth durante un viaje a Suiza, cuando repentinamente enfermó y temiendo que se trataba de una apendicitis consultó a un médico, decidiendo trasladarse a esta capital para someterse a tratamiento.

Los médicos dicen que sufre una infección del sistema digestivo, pero que está respondiendo bien al tratamiento.

### SIGUE LA HUELGA DE LOS PETROLEROS MEXICANOS.

CIUDAD MEXICO, junio 8. (AP).—La huelga petrolera de México continuaba hoy a pesar del anuncio hecho por los funcionarios del Ministerio del Trabajo, relativo a que los 18.000 obreros afectados por la huelga regresarían al trabajo esta mañana.

Los grupos de huelguistas continúan en sus puestos, mientras los directores de la huelga llevan a cabo negociaciones con las autoridades del departamento del Trabajo, sin que, al parecer, hayan llegado a un acuerdo.

Vicente Lombardo Toledano, secretario general del Sindicato de Trabajadores, anunció anoche que la huelga terminaría hoy.

## LOS PARLAMENTARIOS DE LA PEQUEÑA ENTENTE

**Los presidentes de las Cámaras legislativas de la Pequeña Entente, fotografiados en su reunión en Belgrado para una conferencia general. De izquierda a derecha: el doctor Tchritch, de la Cámara de Yugoslavia; el doctor Yan Maltipetre, de la Cámara Checa; el doctor N. Saveanou, de la Cámara rumana; el doctor F. Soouco, pu, del Senado checo, y el doctor Majouranitch, del Senado yugoslavo.**

## La prensa alemana invita a los nazis a declarar si desean el Gobierno del Canciller A. Hitler o el del Vaticano

Los últimos sucesos católico-gobiernistas han demostrado que no existe apelación posible contra los actos de la Policía Secreta en cuanto a los asuntos de las Iglesias

BERLIN, junio 8. (AP).—La prensa oficial nazi pide hoy, que los alemanes escojan entre Hitler y el Vaticano.

La última manifestación de la ruptura entre la Iglesia y el Estado, se publicó en el periódico «Westdeutscher Beobachter» de Colonia, órgano del partido nazi.

«Debemos pedir ahora una decisión», dice ese periódico controlado por el gobierno. «Deseáis obedecer a Adolf Hitler más que a un gobierno de la Iglesia, que hace mucho tiempo llegó a ser un poder secular?

«Los procesos contra los católicos continúan en Coblenza, donde dos religiosos fueron condenados a dos años y medio y a año y medio de prisión respectivamente.

El editorial del periódico de Colonia, es otro de los muchos que se han publicado durante las últimas semanas contra el Papa Pío, por no haber amonestado al Cardenal Mundelein de Chicago, quien criticó a Hitler, llamándole «empapelador austriaco».

La prensa sigue atacando al Cardenal y al Vaticano, pero no se ha dado por aludida por los incidentes que se registraron el domingo en Alemania.

En Munich hubo un desorden durante la celebración del domingo de la Juventud.

El ministro de Propaganda Paul Joseph Goebbel, había anunciado en su discurso del 28 de mayo, que el clero católico podría ser llevado ante los tribunales de justicia si la Iglesia insistía en poner en tela de juicio los fallos dictados en los procesos por inmoralidad, pero hasta ahora no se ha puesto en práctica esa amenaza, a pesar de que el domingo se contestó desde todos los púlpitos católicos de Alemania, a ese discurso de Goebbels.

Sin embargo, parece probable que el discurso del Ministro de Propaganda anuncia una guerra sin cuartel hasta el fin.

«El conflicto entre el doctor Goebbels y el Cardenal Mundelein, Arzobispo de Chicago, no es un duelo entre dos hombres, cada uno de los cuales es representante de su círculo», dice el periódico «Lokal Anzeiger».

«Es un conflicto entre dos sistemas de Filosofía».

Es interesante observar que los dos hombres que fueron personalmente criticados por el Cardenal Mundelein nacieron en la religión católica: Hitler y el doctor Goebbels.

El conflicto entre el Vaticano y los nazis ha adquirido tan repentino desarrollo que ha causado sorpresa en todas partes.

Durante los primeros años del régimen de Hitler, la atención del gobierno se concentró en dirigir la organización de la Iglesia Evangélica protestante, mientras los católicos concentraban tranquilamente un concordato salvaguardando sus derechos en 1933.

Hubo desacuerdo acerca de la interpretación del Concordato, especialmente de la parte que se refiere a la educación de la juventud, derecho que se habían reservado los nazis hasta ahora en lo que a la educación política y física se refiere.

La brecha entre ambos gobiernos ocurrió con motivo de la Encíclica del Papa Pío del mes de marzo de este año, leída desde los púlpitos alemanes, en la cual el Sumo Pontífice denunciaba el social-nacionalismo como anti-cristiano.

**No existe apelación posible contra los actos realizados por la Policía Secreta**

BERLIN, 8 de junio (H. T.)—Ha causado gran consternación entre los católicos y los protestantes de aquí, la decisión de la Corte Superior de Prusia, al efecto de que las iglesias no pueden recibir protección de las Cortes contra cualquier acción de la policía Secreta.

Un cura católico a quien se le había ordenado que entregara un documento eclesiástico y que rindiera informe a la Policía, sobre asuntos de la iglesia, apeló a los tribunales. Sus abogados alegaron que el Concordato del Reich con el Vaticano, específicamente prohibía tales ingerencias policiales en los asuntos internos de la Iglesia.

La Corte no refutó la tesis de los abogados, limitándose a dar su opinión, de que no había apelación posible contra los actos realizados por la Policía Secreta, «en interés de la seguridad del Estado». La Corte también dictaminó que sólo la Policía Secreta podría decidir si sus actos eran inspirados en beneficio de los intereses del Estado.

Evidentemente que la opinión del Tribunal representa la autorización general, no sólo para los registros domiciliarios sino para los arrestos y encarcelamientos de curas o pastores ennes.

## El nuevo Canciller del Exchequer de Inglaterra dice que el Gobierno no restablecerá el patrón en oro

Un grupo de parlamentarios de la Gran Bretaña ha mostrado su oposición a que ese país concierte un Tratado Comercial con los E. Unidos, por si puede perjudicar a los Dominios

LONDRES, junio 8. (AP.).—El nuevo Conciller del Exchequer de la Gran Bretaña, Sir John Simon, acalló hoy los rumores que circulaban acerca de que el Gobierno se proponía restablecer el patrón oro.

Invitado en la Cámara de los Comunes a indicar las intenciones del Gobierno, Sir John, que sustituyó al conservador Neville Chamberlain, ahora Primer Ministro, dijo:

«No veo la necesidad de hacer una nueva declaración acerca de la política que estamos siguiendo»

Hugh Dalton, laborista, inmediatamente preguntó si Sir John quería indicar que no se volvería al patrón oro o al establecimiento de relaciones fijas entre la libra esterlina y el oro.

«Mi declaración fué que nos proponemos seguir el curso que hemos escogido y que carece de fundamento la suposición de que intentamos un cambio», contestó Sir John.

Al mismo tiempo que indicó la intención del Gobierno de respetar sus convenios con los Estados Unidos y Francia, dijo que no se estudia la ampliación del convenio monetario tripartito.

El nuevo Canciller dijo que la reciente exportación de oro se había debido al temor por parte de los acaparadores. Cuando se le pidió que explicase la razón que existe para la disparidad entre los precios en Nueva York y Londres, contestó: «Esa es una cuestión altamente técnica.»

**Oposición a que Inglaterra concierte un tratado comercial con los Estados Unidos**

LONDRES, junio 8. (AP.)—Un grupo de miembros del Parlamento recomendó hoy que continúe la política comercial con los Dominios.

Se opusieron resueltamente a todo convenio comercial con los Estados Unidos, temiendo que pudiera resultar perjudicial para el comercio de la Gran Bretaña con sus Dominios de ultramar.

Los miembros de la Comisión expusieron los temores que abrogan de que se sacrificara a los Dominios británicos para favorecer a los Estados Unidos, en el caso de un pacto.

Recomienda la comisión que se mantenga el sistema de aranceles protectores en beneficio de la nación y de la preferencia imperial.

### CONCEDEN CREDITOS PARA F.C.

VALENCIA, junio 8. (AP)El gobierno ha concedido un crédito de siete millones y medio de pesetas para la construcción de vías férreas, dentro del territorio rojo.

## El tributo de los admiradores de la artista J. Harlow

Millares de ellos han tratado de ver el cadáver pero no pudieron lograrlo

LOS ANGELES, junio 8. (AP.) — Millares de personas se congregaron esta noche cerca de la cámara funeral donde se encontraba tendido el cadáver de la famosa actriz cinematográfica Jean Harlow. No se permitió la entrada en dicha cámara, sin embargo, a ninguna persona, ni siquiera a los representantes de los estudios, sin la presentación de las correspondientes credenciales. Todas las puertas estaban guardadas por detectives.

A pesar de los ruegos de la policía de Los Angeles para que se mantuvieran alejadas, las muchedumbres se agolpaban en las calles con la esperanza de poder ver a la artista de 26 años de edad, que falleció ayer inesperadamente a causa de un envenenamiento urénico.

El doctor F. C. Fishbaugh, que había asistido a la artista durante la enfermedad, desmintió las noticias que circularon acerca de que el temor de Miss Harlow a una cuchilla de los cirujanos impidió que se le hiciera una operación que le hubiera salvado la vida.

Violet Denoyer, artista y amiga de Miss Harlow, manifestó hoy que hace dos semanas, cuando aún no estaba enferma, la «Rubia de Platino» le indicó que «su fin estaba próximo».

Miss Denoyer dice que estaba tratando el rostro de Miss Harlow cuando repentinamente la artista clavó en ella sus ojos y dijo:

«¿Sabes Violeta que creo que pronto me marcharé de aquí y que no volveré jamás?»

Dos horas más tarde, trabajando con Robert Golden, director, dijo: «Estoy terriblemente enferma. Llama a Bill.»

Se refería a William Powell, actor del cine que había sido su escolta constantemente durante más de un año. Desde la Navidad ostentaba en el dedo anular de la mano derecha una sortija con un gran zafiro en forma de estrella. Era regalo de Powell.

Powell estaba con Miss Harlow cuando falleció.

### TERMINO LA HUELGA

MEXICO, junio 8 (AP)—La huelga de los obreros petroleros terminó hoy, por intervención de la Comisión Federal de Arbitraje; los huelguistas, 18.000 en total, demandaban mayores jornales y menos horas de los campamentos de concentración o la expulsión de sus respectivas parroquias.

El recurso Hábeas Corpus fué abolido por el régimen nazi tan pronto como asumió el Poder. Por lo tanto bajo el nuevo dictamen del Tribunal, cualquier cura o pastor en Alemania puede ser arrestado sin especificar los cargos no cabiendo la apelación a los Cortes u otras autoridades, salvo el propio Hitler.

Los sacerdotes católicos arrestados ayer en Munich, continúan aún confinados. Las autoridades de Munich, se niegan a dar informaciones alguna sobre los eventos de ayer. Los católicos, temen que la actual situación sea el preludio de nuevas persecuciones.

## Disparan contra el juez que condenó a los ocho nacionalistas en Puerto Rico

SAN JUAN, Puerto Rico, junio 8. AP. El juez de los Estados Unidos Robert A. Cooper, que sentenció a ocho nacionalistas portorriqueños a prisión por conspirar para derrocar el gobierno americano en la Isla, fué objeto esta tarde de un atentado, durante el cual se le hicieron de 12 a 15 disparos, resultando ileso.

Regresaba a su residencia cuando se registró el incidente.

Los nacionalistas portorriqueños condenados fueron llevados ayer en avión a los Estados Unidos e ingresaron esta mañana en la penitenciaría de Atlanta, donde cumplirán las condenas.

Las condenas que se les impusieron son de cuatro a diez años. Entre los ocho condenados se encuentra Pedro Albizu Campos, presidente del partido nacionalista, quien fué condenado a diez años de prisión después de haberse comprobado que conspiró para derrocar al gobierno por la fuerza, fomentando la violencia y tratando de reclutar un ejército de independencia.

## La Internacional Socialista no se halla conforme con la unión de las fuerzas del proletariado con ese fin

Dimitrof informó de la contestación recibida a los tres delegados de los rojos españoles, manifestándoles que se continuaría haciendo esfuerzos para obtener mejor éxito

MOSCOU, junio 8. (Havas).—El Secretario general de la III Internacional, Dimitrof, recibió hoy la contestación del Secretario de la Internacional Socialista de Amsterdam, De Brouckere, en relación con la proposición que le hizo de organizar una comisión de contacto de entrambos organismos, en forma de «Federación Sindical Internacional», para asegurar la «unidad de acción a los efectos de la movilización de las masas populares contra la agresión fascista en España». La respuesta de los socialistas es por completo negativa.

Dimitrof respondió insistiendo en la necesidad de una respuesta categórica. De Brouckere decía: «Reconocemos que, en efecto, existe la necesidad de la acción, pero si no hallamos el concurso de los restantes grupos obreros actuaremos por nuestra cuenta, aceptando nuestra Internacional toda responsabilidad inherente a esa actitud, cumpliendo con nuestro deber; en la comisión que se nos propone no podemos participar personalmente, sino por delegación de los plenos.»

De este modo, queda excluída la participación de los socialistas en la especie de Frente Popular propuesto por la Internacional Roja.

Al mensaje antedicho, Dimitrof contestó:

«Lamentamos que su telegrama no dé una respuesta más clara y precisa; no nos parece convincente el que se nos diga que ni el presidente ni el secretario de la Federación posean poderes para participar en la comisión de enlace a que nos referimos. No creemos que la carencia de poderes a dos personas sea motivo suficiente para negar ayuda al proletariado español, cuando de nosotros la reclama. Entendemos que la Internacional Socialista no cumple con su deber cuando se niega a la unión de todas las fuerzas del proletariado mundial, en beneficio de España.»

Dimitrof dió traslado de la contestación a los delegados españoles Ramón Lamoneda, José Díaz y Felipe Pretel, de la respuesta de la Internacional Socialista, agregando que continuaría sus esfuerzos.

Se trataba de constituir un organismo internacional que habría de dirigir todas las actividades del proletariado en favor de España y, además, recabar el apoyo de los elementos democráticos para la acción en la península; esta gestión se extendería al mundo entero.

**Han fracasado las gestiones de la Internacional Comunista para formar un frente unido con la Socialista**

MOSCU, junio 8. (AP.).—Hoy se dieron a la publicidad los telegramas cambiados entre la Internacional Comunista y la Internacional Socialista, por los que se llega al conocimiento de que las gestiones que hizo la primera para formar con la II Internacional un frente único «contra la intervención de alemanes e italianos en España», ha fracasado rotundamente.

La II Internacional o Internacional Socialista no contestó sí ni no a la proposición de George Dimitrof, secretario general del Comintern, para que una comisión de ambos grupos y de la Federación Internacional de gremios avudase al Gobierno rojo de Valencia.

El presidente de la II Internacional o socialista dijo:

«Comprendemos perfectamente y estamos más convencidos que nunca de la necesidad de una acción enérgica. Nuestra Internacional acepta la responsabilidad del cumplimiento de su deber, pero como usted sabe ni el presidente ni el secretario de Nuestra Internacional tienen la necesaria autoridad para participar en nombre de ella en la comisión que usted sugiere.»

## PERU ACUSA AL ECUADOR DE QUE ESTA TRATANDO DE PROVOCAR INCIDENTES

LIMA, Perú, junio 8. (AP.).—El Ministro de Estado peruano acusó hoy al Ecuador de mover sus tropas militares hacia el área en disputa a lo largo de la frontera entre los dos países, con el objeto de provocar incidentes.

Un comunicado oficial declara que las tropas peruanas han recibido la orden de mantener la soberanía peruana en la región.

Los cargos peruanos, que han sido negados por el Minstro ecuatoriano Gonzalo Zaldumbide, dicen que el Ecuador ha autorizado a un jefe indio para que ejerza autoridad en territorio del Perú.

Agregan que se han enviado tropas peruanas a la zona comprendida entre los ríos Yampiyacu y Comayna, y que existe el propósito de abrir un camino hacia el río Marañón.

## APARECIO LA BELLA DAMA DESAPARECIDA HACE DIAS

LONDRES, junio 8. (Miércoles). (AP).—Diana Batty, bella dama de la sociedad londinense que desapareció hace una semana, fué hallada esta mañana en Londres. Se encuentra enferma y, al parecer, ha perdido la memoria.

El hallazgo se hizo cerca de la casa que posee Lady Cynthia Asquith en Regents Park.

## Mercado de Valores

**Bolsa de París**

PARIS, junio 8. (HT.)—La Bolsa presenció otra mala sesión hoy, sufriendo bajas las emisiones indígenas y la moneda, mientras que los valores internacionales y las monedas extranjeras se mostraron fuertes. Los comentarios sobre la situación del Tesoro y las propuestas sobre las reformas fiscales del Gobierno, actualmente bajo discusión, sirvieron para debilitar más los valores nacionales.

**Bolsa de Londres**

LONDRES, junio 8. (HT.)—Las declaraciones del Canciller del Exchequer, Sir John Simon, en la Cámara de los Comunes, esta tarde, al efecto de que existe aún «efectiva y completa cooperación» entre Londres y Washington sobre el problema del oro y que la política monetaria inglesa permanece igual, estimularon la confianza en el Mercado de Valores, hoy. El interés del Mercado fué naturalmente embargado por las minas de oro de Suráfrica. El movimiento de los precios en otros sectores fué insignificante, aunque la tendencia, generalmente, fué alcista.

## Dieron un almuerzo a Caffery, ayer, en la Embajada cubana

Se cree que sea éste el último agasajo que se le haga como Embajador de Estados Unidos

WASHINGTON, junio 8. (AP.) — El Embajador Jefferson Caffery asistió hoy a un almuerzo dado en su honor por el Embajador de Cuba doctor Pedro Martínez Fraga, creyéndose que éste sea el último honor que se le haga como Embajador de los Estados Unidos en la Habana.

Se espera que de un momento a otro el gobierno de Washington designe a Caffery para el cargo de Embajador en el Brasil.

Al almuerzo de hoy asistió, especialmente invitado, el Embajador brasileño Aranha.

También concurrieron el subsecretario de Estado Summer Welles; Lawrence Duggan, jefe de la división de repúblicas americanas de dicho departamento; Richard Southgate, jefe del Protocolo y los miembros de la comisión económica cubana Juan B. Roque, doctor J. M. Menocal, doctor Miguel A. Pirez y E. Durruthy.

Otros invitados fueron el ex-senador Manuel Ajuria y el personal de la Embajada cubana.

### ENTREGADA LA RESPUESTA

PARIS, junio 8 (Havas)—La respuesta de Francia a la G. B. sobre la reglamentación de la vigilancia marítima de España, fué entregada hoy al embajador inglés.

## Amelita Earhart trata de hacer el vuelo a Khartoum

En esta nueva etapa la intrépida aviadora volará sobre el Desierto de Sahara

DAKAR, Senegal francés, junio 8. (AP.) — Amelia Earhart ha hecho ya los preparativos para realizar la próxima etapa de su vuelo alrededor del mundo, habiendo indicado que mañana partirá de St. Louis, adonde llegó después de un vuelo desde Natal, Brasil, para seguir la ruta aérea británica hasta Khartoum, en el Sudan Anglooegipcio. De esta manera trata de volar encima del desierto de Sahara.

Miss Earhart realizó ayer el salto del Atlántico entre lluvias y niebla y con escasa visibilidad, declarando que había intentado en vano ponerse en comunicación por radio con las estaciones africanas y americanas.

Después de llegar a Khartoum hará escalas en Aden, en el Golfo Pérsico; Karachi, India, y Darwin, Australia. Desde allí seguirá viaje a Oakland, California, siguiendo la ruta de la Pan American Airways en el Pacífico.

Esta tarde, vistiendo un overall, inspeccionó su avión y dijo que no había fijado la hora exacta de salida porque eso depende de las condiciones del tiempo. El gobierno colonial francés la invitó a una recepción esta noche.

### SE DESPIDE DE ROOSEVELT

WASHINGTON, junio 8 (AP).—El embajador de España, Fernando de los Ríos, que mañana embarca para Valencia, se despidió hoy del Presidente Roosevelt; se reunirá el día 15 con otros diplomáticos del gobierno del Frente Popular.

## Continúa la huelga metalúrgica en los Estados Unidos, y los problemas obreros se propagan hacia el Este

El Presidente Roosevelt propone que el Gobierno contribuya con ciento sesenta millones de dólares a la construcción de otra flota mercante formada de noventa y cinco buques

WASHINGTON, Junio 8. (AP.)—Las dificultades obreras se propagan por la mitad oriental de la nación al mismo tiempo que la huelga metalúrgica entra en su décimo catorce día sin señales de solución.

Las huelgas han cerrado los enormes astilleros de East St. Louis, Illinois, y la fábrica de Budd Wheel Company así como otras dos de la Ternstedt Manufacturing Company de Detroit. Más de 15 mil obreros resultan afectados por estos paros.

El Presidente del Comité organizador de los obreros del acero se ha dirigido al Senado pidiendo una investigación de los actos de las tres compañías más importantes de aceros del país.

Mientras tanto la Republic ha reiterado su demanda de que el departamento de correos se haga cargo de la entrega de víveres que se envían por paquete postal a sus fábricas, amenazando con recurrir a los tribunales de justicia en caso de que así no se haga.

Aumenta la tensión en Monroe, Michigan, donde se anuncia que el jueves a las ocho de la mañana se reabrirá una fábrica subsidiaria de la Republic. El alcalde Daniel H. Knaggs ha pedido voluntarios para reforzar a las fuerzas de la policía y ha solicitado auxilios del gobernador Murphy.

**Roosevelt es partidario de que el Gobierno americano contribuya a la construcción de una nueva flota mercante**

WASHINGTON, Junio 8. (AP.)—El Presidente Roosevelt propuso hoy que el gobierno federal contribuya con 160 millones de pesos al costo de una nueva flota mercante de 95 buques.

Declarando que la marina mercante se encuentra en mal estado, pide al Congreso 10 millones de pesos para subvencionar la inmediata construcción de nuevos buques.

Al mismo tiempo recomendó que los legisladores autoricen un crédito de 150 millones de pesos para las construcciones del próximo año.

Joseph P. Kennedy, presidente de la Comisión Marítima, explicó el programa en una conferencia con los representantes de la prensa después del anuncio hecho por el Presidente.

Dijo que la nueva flota consistirá en sesenta barcos mercantes y 24 de pasajeros, uno de ellos análogo al "Manhattan" y diez buques-tanques de gran velocidad.

**Al salón de sesiones del Senado de Washington ha llegado un proyecto de Ley para nacionalizar la manufactura de material de guerra**

WASHINGTON, Junio 8. (AP.)—Un proyecto de Ley para nacionalizar la manufactura de los suministros de guerra llegó hoy al Senado respaldado por cinco senadores, cuatro de los cuales pertenecen a la Comisión investigadora de las municiones.

El senador Bone dijo que el nuevo proyecto de ley da al gobierno "un monopolio sobre la función de la manufactura» de material de guerra, pero no concede al gobierno la propiedad d elas fuentes de materia prima.

"El proyecto eliminará esa parte importante del costo de las defensas que ahora constituye el beneficio de las empresas particulares y reduce el costo de la Defensa."

## ACTUALIDAD INTERNACIONAL

Se ha desmentido en Moscou que el general Tujachevsky, el autor del plan de motorización del ejército ruso, haya caído en desgracia y que se le haya relegado a un mando secundario. Pero, sea como fuere, lo cierto es que las tropas de la Unión Soviética se encuentran en proceso de reorganización. Según parece, se está tratando de hacer que todos los componentes del ejército ruso sean miembros del Partido Comunista, dando así a las tropas un carácter más compacto, de mayor identificación aún con el régimen. A causa de esto es muy probable que los jefes rusos hayan procurado modificar la constitución del Partido, a fin de ponerlo de acuerdo con las necesidades del ejército. Se está ejecutando lo que se llama en la tecnología rusa «la proletarización de las fuerzas nacionales», o sea, el aumento de los contingentes de obreros en los efectivos militares. Esto permite dar a las tropas cierto carácter más especializado, a la vez que se reduce la influencia conservadora de los elementos campesinos.

Según las últimas estadísticas, en enero de 1930, había en el ejército ruso sólo un 31.2 por 100 de obreros, contra un contingente elevadísimo de campesinos, cuyo pensamiento, naturalmente, está afectado por la situación que en los campos de Rusia existe. En enero de 1934, ya la proporción de los obreros era del 45.2 por 100, cifra que ha ido en constante aumento.

En la actualidad, se ha logrado a la vez el que el número de comunistas del ejército haya aumentado hasta el 49.5 por 100, contra el 34.3 por 100 que era en los tres últimos años.

Los cambios que se han hecho entre los jefes también son muy significativos; el régimen ha querido tener la seguridad de la adhesión de los oficiales al Partido, y, por eso, han ocurrido numerosos cambios. Tujachevsky no es miembro del Partido; es un técnico militar; en el ejército ruso del Zar se encontraba como subteniente, llegando incluso al mariscalato por méritos de la Revolución; si Veroshilof lo ha superado ha sido por su condición de viejo miembro del Partido, y, además, adversario de León Trotzky. El obrero Bluecher, ahora general en jefe del ejército del Extremo Oriente, es también uno de los comunistas más significados.

El objeto de la «proletarización» del ejército no es otro sino lograr que se incorporen a los cuadros regulares las asociaciones más o menos militares del Partido Comunista, que habían sido construídas por Stalin y sus adictos con el fin de contrarrestar el influjo de los trotzkistas de los efectivos regulares. En las academias militares en la actualidad hay el 75 por 100 de miembros del Partido, más el 19 por 100 de pioneros, según afirman las estadísticas presentadas por Voroshilof, que es el autor del plan. La oficialidad comunista constituye el 67 por 100 del total de sus cuadros.

Por tanto, en la consideración de los problemas actuales que afectan a la Unión Soviética hay que ver de parte de Stalin y Voroshilof la decisión firme de poseer, para cuando las circunstancias lo exijan, un ejército lo suficientemente dentro de los cuadros del Partido Comunista, evitando así las sorpresas que de otra manera pudieran surgir.

Lo que está sucediendo ahora en Rusia acontece también en Italia y Alemania; en el primero de esos países, hay muchos generales que no son miembros del partido gobernante y ha sido menester mantener organizaciones laterales. En Alemania, en cambio, el ejército ha acabado de estar por encima del régimen y se puede sostener que el general Von Blomberg es, en la actualidad, quien decide en las cuestiones que afectan a las defensas del Reich más que el mismo Hitler. Los militares de carrera lograron del Fuehrer eliminara los adalides de las tropas de choque, obteniendo así, dentro del régimen, una dominación plena, completa, de la situación general. Evitando esto, se efectúa en Rusia la «proletarización del ejército», en vez de proceder a la «militarización del Partido Comunista». Al mismo tiempo, se restituye a los cosacos su antigua organización militar, restableciéndose todas las maneras propias de la jerarquía de esos cuerpos.

Más que insurrecciones contra el régimen, hay que ver, en los cambios que se están realizando en la Guardia Roja y en los cosacos, una ofensiva del secretario general del Partido Comunista contra los elementos trotzkistas y los técnicos alemanes.—J. L. M.

*El* DIARIO DE LA MARINA *se entrega a los suscriptores antes de las 7 de la mañana*

M.E.C.D. 2016

SUPLEMENTO DIARIO EN ROTOGRABADO

# DIARIO DE LA MARINA

LA HABANA, MIERCOLES, 9 DE JUNIO DE 1937

ACTUALIDAD NACIONAL E INTERNACIONAL

HEMEROTECA MUNICIPAL MADRID

OFICIALES graduados de la Academia de West Point, recibiendo instrucción en Aberdeen (Md.), durante las prácticas con cañones de 155 mm., ante el Mayor T. K. Vincent. Aproximadamente unos trescientos graduados visitaron estas baterías antes de ser destinados a sus respectivos regimientos (Foto Wide)

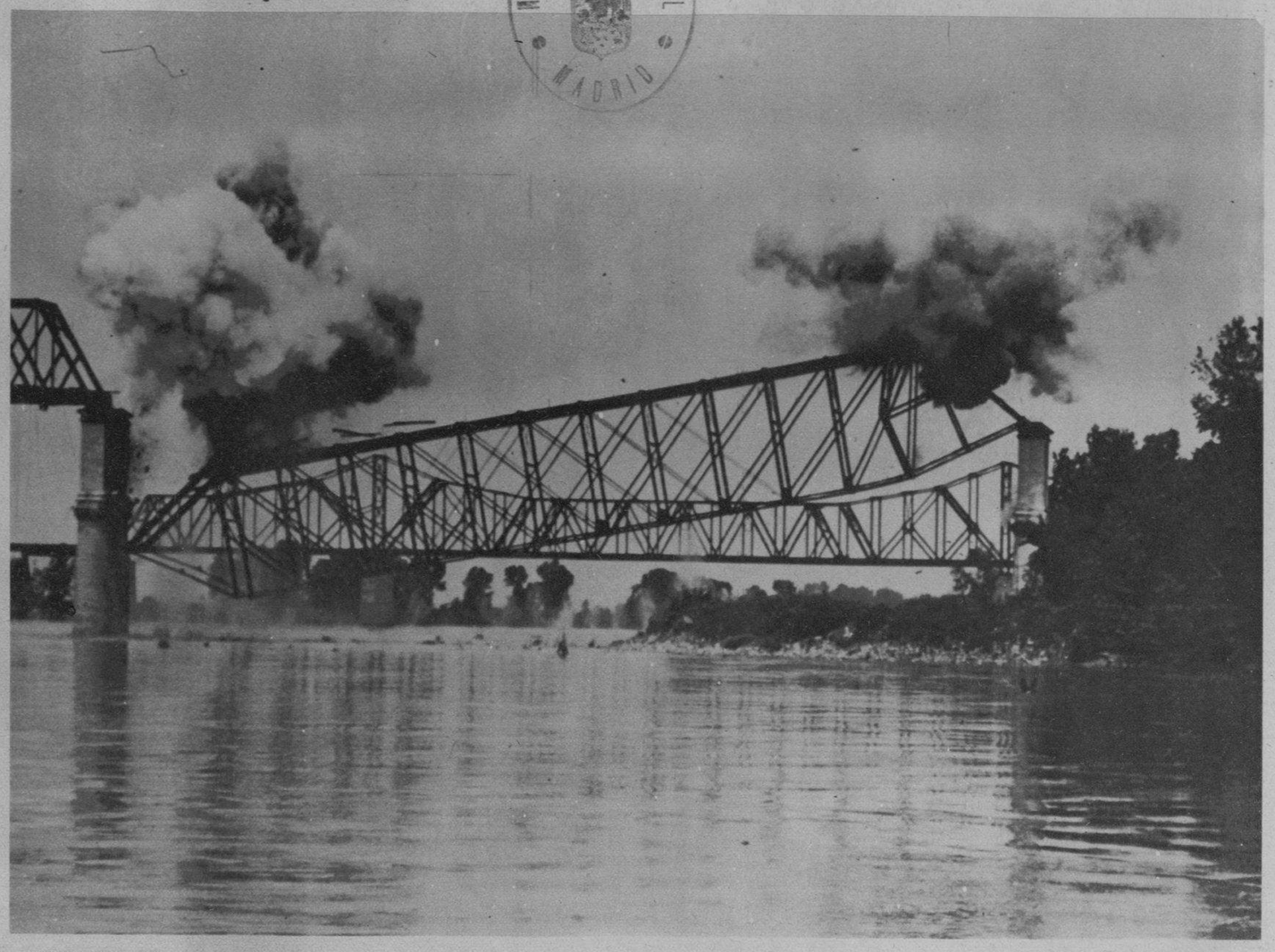

MANERA muy expeditiva de acabar con lo malo, es este procedimiento seguido con el puente del ferrocarril de Wabasch (en San Charles Mo.), sobre el río Missouri, que fué dinamitado el 2 de este mes. Un nuevo puente se inauguró el pasado mayo, reemplazando a este (Foto Wide)

CORRESPONDIENDO al envío de una bella pieza musical dedicada al Presidente de la República hermana de Santo Domingo—"El Beso de la Patria"—el generalísimo Rafael Leónidas Trujillo ha enviado a su autor el señor Emilio Guede el presente retrato, cordialmente dedicado (Foto D. M.)

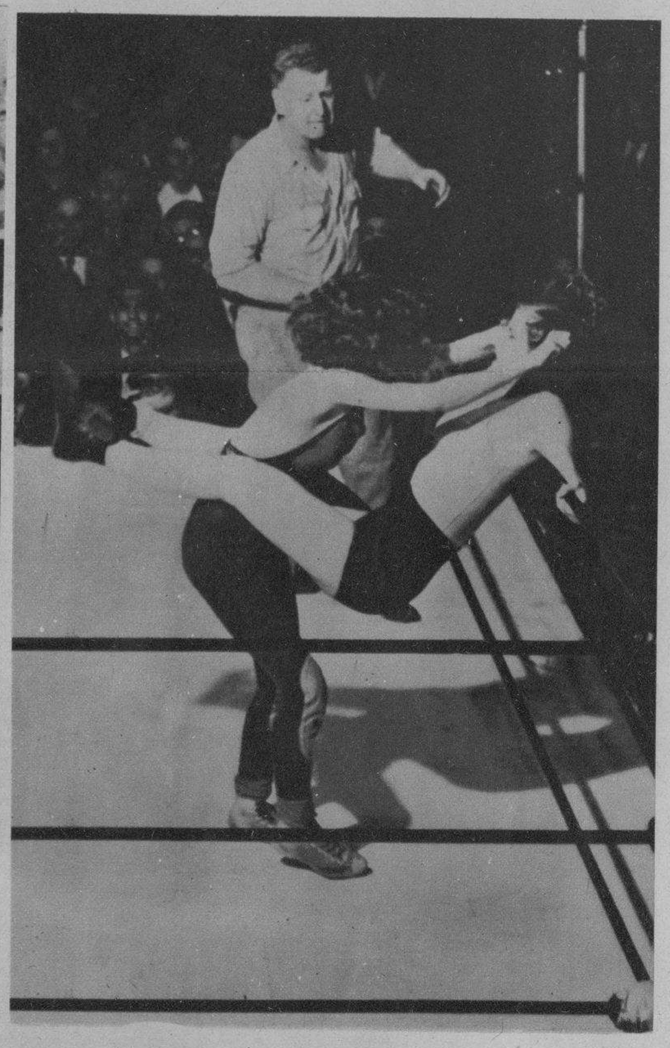

¡Y LUEGO que nos hablen del sexo débil! — Clara Buth Mortensen, campeona en muchos otros deportes, contiene a Marion "Tigresa" Blondell (izquierda), en un aferrado tiro del cabello contra las cuerdas, durante el encuentro de lucha "muy libre", celebrado en Los Angeles (California). La campeona venció en cuatro minutos cincuenta y cinco segundos (Foto Wide)

UN DENTISTA en las calles de Soochow, cerca de Shanghai.—Los odontólogos cubanos tienen aquí una prueba de los procedimientos expeditivos con que operan sus colegas chinos—a la manera de sus colegas romanos 400 años antes de Cristo—. El sujeto que sostiene la cabeza al paciente—y aquí sí que tiene esta palabra un valor superlativo—parece que está "echando las entrañas" (Foto Amer)

DEJANDOSE arrastrar por la corriente, en un bote de goma, aquí aparece un entusiasta del "camping"; uno de los centenares que acuden semanalmente al río Houssatonic, de Connecticut (Foto Wide)

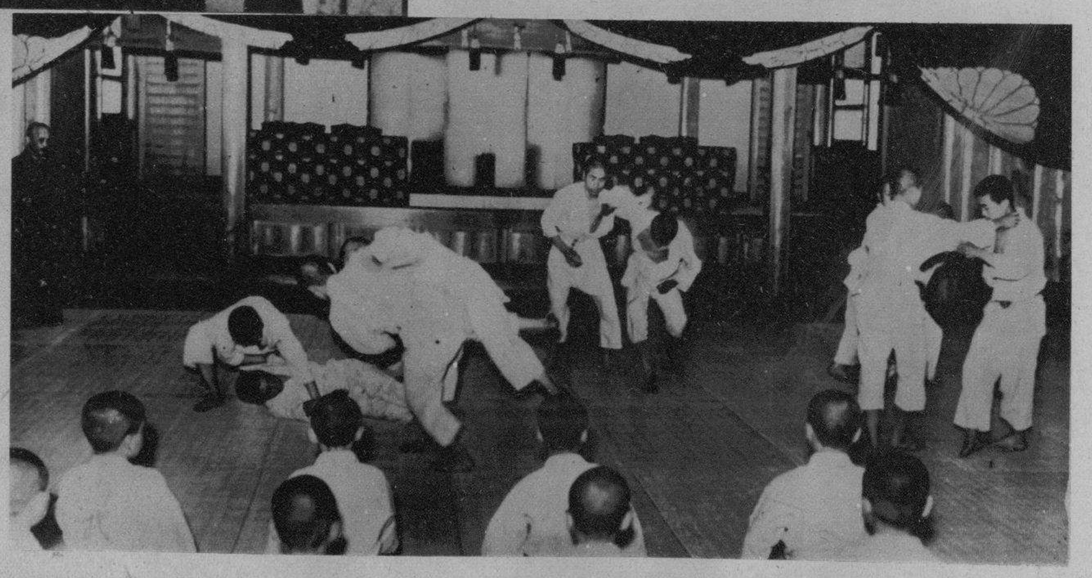

JOVENES expertos japoneses en Jujitsu, efectuaron en Tokío una exhibición ante el Emperador, que está en la plataforma—sin verse—presenciando esta exhibición, deporte nacional que cuenta cada día con más entusiastas (Foto Wide World)

M.E.C.D. 2016

# Jean Harlow ha muerto.

## En estas páginas ofrecemos por medio de la imagen, una síntesis de su vida dramática.

**Con un laconismo desconcertante, el cable ha trasmitido la noticia del fallecimiento de una gran figura cinelándica. Mientras llegan otros detalles—que llegarán para exaltar su figura y relatar los instantes de su muerte—ofrecemos aquí una biografía gráfica henchida de interés y valiosa por el sentido humano que supo dar a todos los actos de su vida la estrella desaparecida.**

ULTIMAS fotos. Cambiando ya el color del pelo, esta foto nos muestra a la gran artista hace escasamente dos meses, en una pose especial para la propaganda de su última producción

EN LOS ULTIMOS momentos del "platino". Jean se confunde aquí con el atavío en una pose sensual, de las que tantas ha dejado antes de morir

EN LA PELUQUERIA. Cuando el "platino" estaba en toda su fulgurante moda impuesta por Jean. Este "Figaro" parece tejer los hilos de platino de la maravillosa cabellera

NUEVE años sonrientes y prometedores. Jean Harlow no cambió jamás esta expresión ingenua de niña buena. Parte de su popularidad se debe al carácter simple y noble

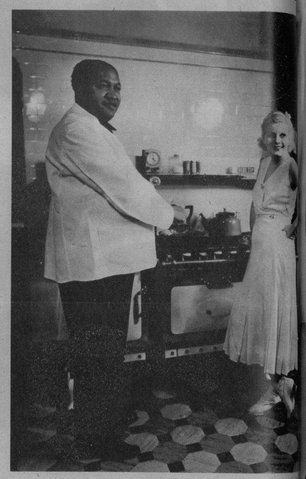

EN SU HOGAR, Jean cuidaba, por sí, la comida. Junto a cocinero, siempre atrayente pese al tufillo de las hor Jean departe acerca de la mesa, que tendrán que serv breve

MARINO Bello, su padrastro, y Donald Robertson, un pariente, la acompañan después de enterrar los restos de su esposo Paul. El suicidio de éste dejó profundas huellas en la vida de Jean

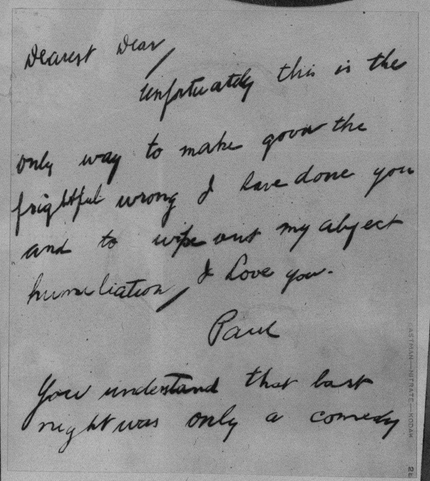

Dearest Dear

Unfortunately this is the only way to make good the frightful wrong I have done you and to wipe out my abject humiliation. I Love you.

Paul

You understand that last night was only a comedy

LA CARTA en que Paul Bern se despedía de Jean, antes del suicidio. Ella reveló parte de la tragedia del segundo matrimonio

UN ESTUDIO fotográfico, en la época del "platino". Aquí aparece Jean con su belleza resplandeciente, envuelta en un halo de serenidad

## ESTUVO A PUNTO DE ABANDONAR LA PANTALLA POR IMPOSICION DE SU PADRASTRO

A LOS 19 años. — ¿Os acordáis de Clara Bow? En 1930—teniendo sólo Jean 19 años—tomó parte en un film en que Clara tenía el rol principal. Desde aquel momento, su carrera artística fué una recta rapidísima, llegando a la cumbre de su gloria en poco tiempo

HIZO un brillante papel en la película "Hell's Angels", en 1930—fecha de esta foto. Allí demostró definitivamente su positivo temperamento estelar, e impuso su cabellera platinada

MUY AMANTE de los pajamas.—Con este traje, en su hogar... También en una película que apareció con Lew Ayres. Siempre prefería estas ropas

SU VERDADERO nombre era el de Harlean Carpenter. Su carrera empezó de extra en un film en el que trabajaba con Richard Dix "Moran of the Marines". Cambió su nombre por el de Jean Harlow, que llegó a la más grande popularidad. Su importancia en los estudios de la Metro, era rebasada únicamente por la de Robert Taylor. Había casado tres veces, y puede decirse que no fué feliz en ninguno de sus matrimonios. Uno de ellos duró sólo dos meses. (En esta foto se la ve cuando impuso a las restantes artistas y a no pocas mujeres de su casa, la moda del cabello platinado). Al lado: sus maravillosas piernas y su traje negro contrastan con su pelo y su blancura delicada

Un magnífico retrato con un bello cuerpo.

EN 1929 JEAN había firmado un contrato con Hal Roach, para filmar una serie de comedias, en alguna de las cuales aparecía con este traje ligerito por demás. Cuando su padrastro vió una película de estas en Kansas, exclamó: "Malo, feo, muy "fresco". E intentó inmediatamente convencería de que era imprescindible abandonar la pantalla. Mas Hal Roach, que había invertido ya fuertes sumas, la obligó cumplir su contrato

LA MODA. — Jean fué una de las artistas que más cuidadosamente cultivaron la moda. Aquí se la ve con dos sombreros distintos, hace dos años

A PESAR de esa cosa horrorosa que lleva en la cabeza, Jean ya era, a los 13 años, esta cara bonita, que pronto habrían de reproducir todas las revistas del mundo. En la otra foto: Jean al sumar la respetable cantidad de doce meses

UNA POSE fotogénica siempre. — Aquí Jean muestra un excelente abrigo y el rostro siempre sonriente

## Los hombres en su vida

**Jean se casó tres veces.**
**Se divorció dos.**
**Una vez quedó viuda.**

EL TERCER MARIDO.—Lo fué Hal Rosson, cameramen de la Metro. Casáronse en 1933, en Yuma (Arizona). El tenía 38 años; ella sólo 21. El matrimonio se efectuó en septiembre; el divorcio en marzo de 1934. Total: seis meses de matrimonio

EL SEGUNDO MARIDO. Lo fué Paul Bern, perteneciente al Consejo de la M. G. M. Se casaron en el mes de Julio. Dos meses después Bern se suicidaba. Nada se supo de las motivaciones. Pero, sí se dijo—lo dejó entrever él—que era la antítesis de la blonda Jean. Un párrafo de la carta escrita a su esposa, dice lo siguiente: "Desgraciadamente es el único remedio que me queda para deshacer el mal que te hice, y la única manera de limpiarme de la humillación que he sufrido. Paul"

ESTE ES EL PRIMER MARIDO.—Cuando contrajo este matrimonio, Jean sólo tenía 16 años; su marido, Charles McGrew, 20. Casaron en septiembre de 1927, y el matrimonio duró escasamente un año

EL PADRASTRO de Jean Harlow, es este señor llamado Marino Bello, mexicano, con el cual casó su madre cuando la artista tenía 14 años. En esta foto se les ve cuando Jean dió un viaje por los Estados Unidos, hallándose juntos en Pittsburgh

EL PRESUNTO CUARTO MARIDO.—Lo fué William Powell. Ya parecía un hecho que este matrimonio—concertado después de muchas dilaciones e incertidumbres—iba a realizarse en breve. La muerte de Jean ha truncado tal vez la única posibilidad de perfecta felicidad de la gran estrella desaparecida

M.E.C.D. 2016

LOS CUADRUPLES Kasper, celebran su cumpleaños.—Sentados sobre las rodillas de sus "nurses", en Clifton (New Jersey), asistieron a un "party" celebrado en su honor en aquella localidad, al cumplir un año de su nacimiento (Foto Wide)

Coca-Cola
el refresco que hace más fácil el trabajo por hacer

"GENIO Y FIGURA", gran película Metro, de la que son intérpretes William Powell y Mirna Loy, será pronto exhibida en la Habana

HILDA TOLEDANO, distinguida periodista española que acaba de publicar, reunidas en un bello volumen, una serie de crónicas interesantísimas, con el título de "La Hora de Alfonso XIII". Libro henchido de atisbos, está llamando la atención de la crítica y público habaneros (Foto D. M.)

BOB JOHNSON, outfielder de los Atléticos de Filadelfia, aparece "hiteando" recientemente; detrás de él un player lleva un ligero yelmo, sugerido para el base ball, con el fin de asegurarse contra los posibles golpes del bate. Este yelmo fué sugerido en 1907 por Danny Hoffman, center en aquellas fechas, de los Atléticos. La herida reciente de Mickey Cochrane ha vuelto a llevar a la actualidad la idea del yelmo (Foto Wide)

UN GRUPO de personalidades y autoridades de Stgo. de Cuba, en el baile celebrado en los jardines de la Compañía Hatuey, estando en la presente foto el Comandante del buque de guerra americano anclado en aquella bahía. En la otra foto: Otro aspecto del baile, con parte de la selecta concurrencia al mismo (Fotos D. M.)

UN HERIDO, Frank Bailey, prominente driver de automóviles, después de haber sido extraído de su coche en Langhorne (Penn.), en la inauguración del Sweepstakes celebrado en aquella población el pasado 16 de mayo. Tres personas resultaron heridas, y muchas otras del público simplemente "atropelladas", al rodar el auto entre ellas. Bailey—que fué campeón del Este en 1936—se rompió cinco costillas (Foto Wide)

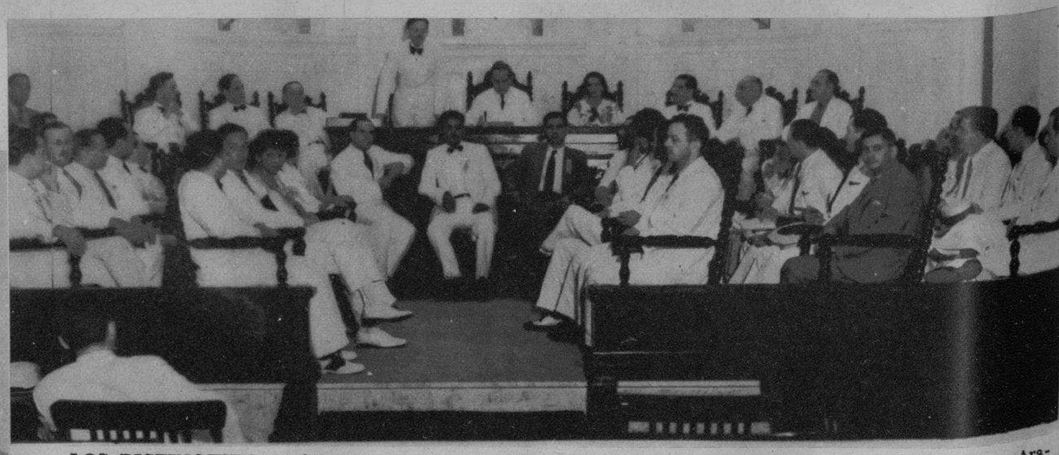

LOS DISTINGUIDOS médicos graduados en 1927, celebraron una sesión científica en la Academia de Ciencias como uno de los actos del programa de festejos para conmemorar el décimo aniversario de graduación. Presentaron sendos trabajos los profesores Aballí, Núñez Portuondo, Castillo y Aragón. Figuran en la presidencia los doctores Presno, Milanés, Susana Texidó, Aballí, Núñez Portuondo, Hernández Miyares, Cabrera Calderín, Castro y Aragón (Foto D. M.)

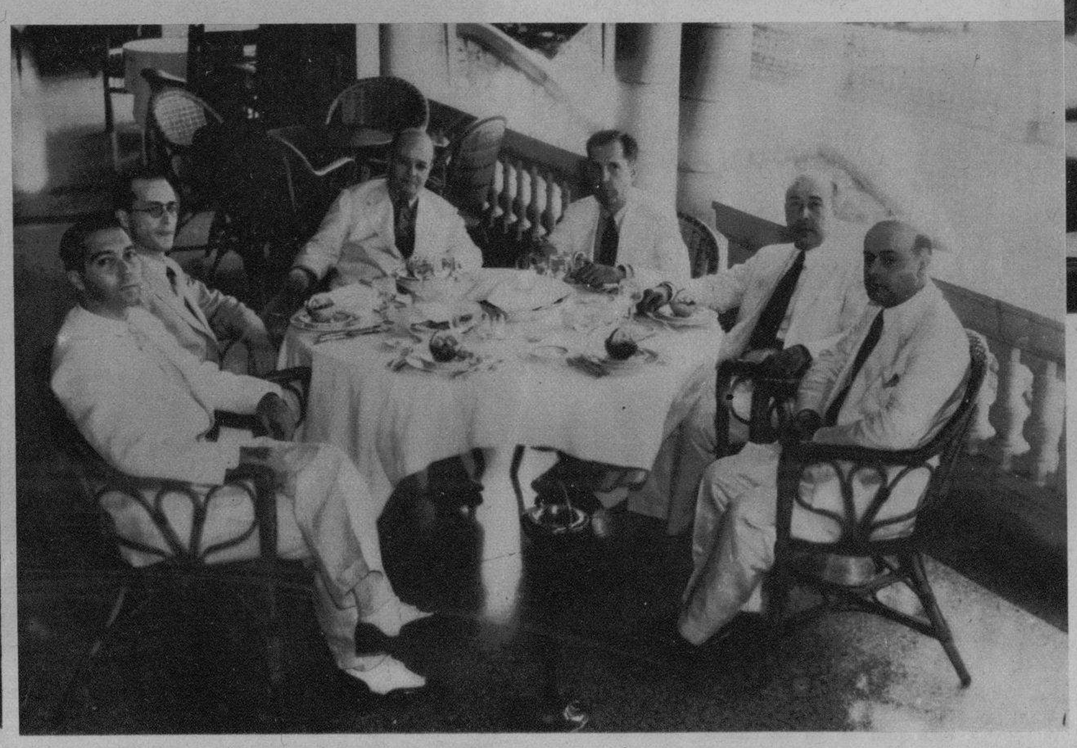

EN EL HABANA Yacht Club. Almuerzo celebrado por la Directiva de la Asociación de Compañías de Seguros contra Accidentes del Trabajo, en honor del señor Emilio Velarde, Técnico de Seguros de México. De izq. a der.: Dr. Jesús M. Boaza, Director de Seguros de la Sec. de Comercio; Sr. Emilio Velarde; Dr. Juan Alemán Fortún, Técnico de Seguros de la Sec. de Comercio; Sr. Moisés Almanza, Director de La Alianza; Dr. Virgilio Ortega, Sec. de la Asociación; y Sr. Jerónimo Conesa, Presidente (Foto D. M.)

Quiere engordar?
Tome
Vino CARNOIDE
que es el mejor y más poderoso reconstituyente de la época.
Cuantos enfermos delicados no han podido ENGORDAR con inyecciones y otros tratamientos, lograron aumentar su peso rápidamente empleando el
Vino CARNOIDE
CARNOIDE es el mejor reconstituyente para niños, mujeres y ancianos.

Sastrería INGLESA
Petronio Sobrinos de Nazábal
Calidad Máxima
Pídalos a su SASTRE
Importadores de PAÑOS
Muralla 70 Teléfono M-1928 Habana

M.E.C.D. 2016