1A SECCION

SERVICIO DE ASSOCIATED PRESS
Esta queda autorizada para usar nuestro servicio y noticias de información.
HILO DIRECTO CON NUEVA YORK

DIARIO DE LA MARINA

El DIARIO DE LA MARINA es el periódico más antiguo de Cuba. Fué fundado en el año mil ochocientos treinta y dos.
SERVICIOS ESPECIALES DE ESPAÑA

1A SECCION

AÑO CV.—NUM. 133 | ACOGIDO A LA FRANQUICIA POSTAL | LA HABANA, SABADO, 5 DE JUNIO DE 1937.—SANTOS BONIFACIO Y FERNANDO DE PORTUGAL | TIEMPO PARA HOY: BUENO | PRECIO: 5 CENTAVOS

LA NUEVA LEGISLACION AZUCARERA CONSTITUIRIA UN ABUSO CONTRA CUBA, DICE EL "WASHINGTON POST"

(COLUMNA DOS)

Violento ataque simultáneo de las fuerzas nacionalistas en Madrid y Guadarrama

IMPRESIONES

Habana, 4 de junio de 1937.
Señor José Pardo.
Pasaje Norte, 7, altos.
Santos Suárez.
Ciudad.

Distinguido señor mío:

Su carta ha venido, como una saeta, a clavárseme en esta llaga mía que me sangra por dentro.

Es verdad, señor Pardo, es verdad cuanto usted dice; mas ello no empece para que, teniendo usted toda la razón, no pueda seguir sus consejos.

Dice usted que son muchos los cubanos que me odian «precisamente por defender a los españoles», y que éstos, lejos de sentir gratitud, «me harían pedacitos».

¡Me harían pedacitos! Cuando usted lo dice, debe de ser verdad. Pero ¿está usted seguro de que esos pedacitos no habrían de guardarlos como reliquias del único escritor en Cuba que osó decirle la verdad a todo el mundo: a los cubanos como a los españoles, a los ricos como a los pobres, a los gobernantes como a los gobernados, a los blancos como a los negros, a las mujeres como a los hombres, a los capitalistas como a los demagogos?

Porque con otra finalidad no creo que quieran hacerme pedazos, ya que dudo que personas razonables se conduzcan como unos monitos que tengo aquí en la azotea del periódico, y que cuando se les sirve el agua, lo único que se les ocurre, saciada la sed, es volcar instantáneamente el jarro, con el inefable espíritu imprevisor de cualquier compatriota mío.

Este fenómeno que usted apunta y que le irrita, como persona honrada que es usted, yo lo atribuyo a una propaganda aviesa, pero estéril, de los que suponen que una vez que me hagan pedacitos me han de heredar. Me refiero a una gran parte de los que, como yo, viven del público, y que se han lanzado desesperadamente a la caza de los españoles desde que descubrieron que los de aquí, los de Cuba, son, en su inmensa mayoría, de un izquierdismo agudo e inconmovible. ¿Por ventura no ha reparado usted en el aluvión de periódicos rojos que se nos ha venido encima en los últimos tiempos? Y si se trata de la radio, ¿no le hace a usted el efecto de estar en un bosque donde no hubiese sino cotorras, papagayos y periquitos perturbados?

Pues esa propaganda a toda orquesta no sólo la llevan a efecto individuos tontivanos, sino gentes que saben a dónde van; unos persiguen el ganarse, a poco costo, la clientela española, y otros el cañonear, por vía indirecta, lo que no se atreven a atacar de frente.

Y ¿qué menos puede derivarse de ese barullo continuado que ese odio que siente hoy por mí una gran parte de los españoles que aquí residen? Pero eso no tiene importancia ninguna. Yo una vez vi cómo Mrs. Ryder, la combasiva Presidenta de la Sociedad Protectora de Animales, se arrojaba al ruedo para impedir lo que ella reputaba de maltrato a unos pobres cornúpetas. Vi cómo uno de los toretes la zarandeaba y pisoteaba. Y vi cómo aquella mujer admirable, hecha ya un guiñapo, mantenía su demanda de que no se celebrase la capea por lo que podían sufrir los pobres animalitos.

Usted podrá aducir que el torete que se arrancó contra Mrs. Ryder era un ser irracional y que los que a mí me piden la cabeza son seres responsables porque poseen discernimiento. Y ahora yo le pregunto a usted: ¿Debe el escritor público emitir sus juicios supeditándolos a la aprobación y repulsa de los lectores, o sólo tras la solemne consulta con la propia conciencia? ¿Debe el escritor, por otra parte, dejarse influir por la ingratitud o la inconsecuencia de los más beneficiados de su pluma o, al revés, debe abroquelar su pecho para que no lo hieran los dardos de la perfidia humana y no desmaye su voluntad y no se deje invadir por tremenda desolación?

Yo sé, señor Pardo, que sobre mí se ciernen los más heterogéneos y encontrados nubarrones de odio. Alzo la vista, los contemplo y mi corazón destila amargura; pero duermo bien, pues jamás me despertó el tronar de esas tormentas interiores que se desatan en los silos del fuero interno. Y un buen dormir ayuda tanto a soportar las malas vigilias!...

Nada de eso tiene importancia. Me produce amargura, pero no preocupación. Lo inquietante, para mí y para la minoría de personas conscientes de nuestra patria, es lo que atisbamos en el horizonte. Yo, al menos, vislumbro unos celajes pavorosos. Pavorosos para Cuba y, por tanto, para todas las personas que en Cuba viven; pero, más que para nadie, para los españoles que aquí conviven y cuya convivencia he prepugnado en toda época, no por interesada lisonja, como la de algunos conocidos estafadores y respetables propietarios que, para acrecentar sus ahorros, se han puesto ahora a amontonar quilitos de izquierdistas, sino porque realmente he entendido que eran colaboradores muy eficaces en el desenvolvimiento de nuestra Cuba.

Pero esta carta se me está haciendo demasiado prolija, por lo que le prometo, en otra próxima, expresarle cuál ha de ser, a mi juicio, el fin que le aguarda a la Colonia española de Cuba, esto es, a los miles y más miles de obreros, dependientes, interesados y hasta dueños de firmas comerciales e industriales que, jubilosos y fuera de sí, están tomando participación espiritual en la gran rumba del izquierdismo criollo, sin darse cuenta de que van a correr la misma suerte que la cucaracha en la fiesta de las gallinas.

Hasta la próxima, y mande a su afectísimo, seguro servidor,

J. I. R.

VALENCIA HACE RESPONSABLE DEL BOMBARDEO ALEMAN DE ALMERIA A TODO EL COMITE DE NEUTRALIDAD

Estima, en una nota, que todas las naciones tienen igual responsabilidad, pues los barcos que cañonearon la ciudad estaban bajo el control del organismo radicado en Londres

EN ULTIMO CASO, DICE, APELARA AL TRIBUNAL DE LA HAYA, ACUSANDO ENTONCES SOLO A ALEMANIA

VALENCIA, junio 4. (AP). — La República Española hace «responsable hasta cierto punto» del bombardeo de Almería, al Comité internacional de neutralidad de Londres, y a todas las naciones que participan en el mismo, según declaró esta noche en una entrevista el ministro de Estado, José Giral Pereira.

Agregó, sin embargo, que en el caso de que el gobierno exija reparaciones dirigirá la reclamación solamente contra Alemania a causa de que fué la flota de ese país la que bombardeó ese puerto, causando 30 muertos y grandes pérdidas a la propiedad.

El gobierno español de Valencia en su nota al Comité de neutralidad se limita a reservarse el derecho a entablar tal reclamación, según anunció el ministro de Estado.

«Es posible que se haga ante el Tribunal de La Haya».

Giral puso de relieve que los buques alemanes que participaron en el bombardeo de Almería, formaban parte de la flota designada por el Comité internacional de neutralidad para vigilar las costas de España al objeto de impedir la entrada de voluntarios extranjeros.

El gobierno rojo de Valencia está dispuesto a acceder a que sean retirados los voluntarios extranjeros que combaten en los dos ejércitos, pero se ha negado a dar su aprobación a un armisticio para llevar a cabo la evacuación por entender que no es necesario, añadió el ministro.

Aseguró que el gobierno insiste en que los soldados marroquíes sean considerados como súbditos del sultán de Marruecos y por tanto extranjeros, como condición previa para acceder sin reservas a la retirada de los voluntarios.

OFICIALMENTE ESTAN YA DESIGNADOS LOS SUSTITUTOS DE MOLA

BURGOS, junio 4. (Havas).—Por disposición que aparece insertada en la Gaceta Oficial de hoy, se designa al general Dávila Arrondo jefe de las operaciones militares del Norte de España y al general Saliquet, jefe del Ejército del Centro. Ambos están reputados como tácticos de primera calidad.

DEMORADO EL 'FLORIDA' EN MIAMI A CAUSA DE UNA HUELGA MARITIMA

MIAMI, Florida, junio 4. (AP).—Una huelga de los 150 tripulantes impidió esta noche la salida del vapor «Florida» de la Peninsular and Occidental, para la Habana, con 260 pasajeros.

Los representantes de la tripulación presentaron una demanda a la compañía exigiéndole el inmediato reconocimiento de la Unión Nacional Marítima por la empresa.

La presentación de la demanda se hizo poco antes de las siete de la noche, hora de la salida del buque.

Puede el Gobierno ayudar la nueva ley azucarera a cambio de que se apruebe el proyecto de reforma del Supremo

Jay Franklyn, comentarista en Washington de los diarios de Stern, ha publicado el sensacional artículo. Denuncia este cambio de frente inopinado en la política de Mr. Roosevelt

NUEVA YORK, junio 4. (Exclusivo).—Alegando que el sacrificio de la industria azucarera cubana es el precio que ponen ciertos senadores a la aprobación del proyecto de ley de reorganización del Tribunal Supremo, Jay Franklin, comentarista en Washington de los diarios de David Stern dice hoy en el «Washington Post» que el Gobierno de Roosevelt, en su empeño de sacar triunfante del Congreso el proyecto de reforma del Supremo, parece dispuesto a dar su ayuda al proyecto de cuotas azucareras últimamente confeccionado por la Subcomisión de Agricultura del Senado, con tal de que los senadores le den sus votos.

Como se recordará, el secretario Wallace envió al Congreso un proyecto azucarero que debía comenzar a regir a la expiración de la ley de cuotas vigente. La Comisión de Agricultura del Senado a instancias de los senadores del sur modificó de tal manera el citado proyecto, beneficiando a la Lousiana y la Florida con perjuicio para Cuba, que el gobierno anunció que prefería no tener ninguna ley regulando las importaciones de azúcar a dar su aprobación al nuevo proyecto.

Se trata, pues, según Jay, de un cambio radical en la actitud de Wallace a cambio de los votos de los senadores para el proyecto de reforma del Tribunal Supremo, que el Presidente desea ver convertido en ley en esta misma legislatura.

Franklin dice en sus comentarios:

«Si Roosevelt accediera a dar su aprobación al nuevo proyecto azucarero a cambio de que pase la ley de reforma del Supremo, cometería un crimen económico contra el consumidor americano y contra la mejor vida que había prometido el New Deal.

«Si exceptuamos las regiones azucareras de la Florida y Louisiana, el azúcar no es producto de nuestro suelo. Afortunadamente tenemos a nuestro lado el mayor productor de azúcar en el mundo: Cuba. Con la ayuda de los subsidios arancelarios nuestros azucareros sólo producen el 60 por ciento de nuestro consumo anual que es de 6 millones y medio de toneladas de azúcar cruda. Hay 70.000 fincas de remolacha o caña en Estados Unidos y la industria refinadora emplea 14.000 obreros».

«El departamento de agricultura calcula que la producción doméstica será de 75 millones de dollars y el secretario Wallace dice que el costo adicional en aranceles protectores que pagará el público consumidor americano montará a 350 millones de dollars al año. En otras palabras, cada habitante del país pagará 3 pesos anuales a los productores domésticos. Ahora estos productores se han reunido en un cabildeo monumental para obligar al congreso a que apruebe la ley que ellos quieren.

«Han introducido una nueva legislación para ser estudiada por un Subcomité presidido por el congresista Fred Cummings, de Colorado, anteriormente presidente de la Asociación Nacional de Remolacheros. Este Comité ha destruído los planes de la Administración para liberalizar las leyes azucareras».

Franklin dice que la combinación que se proyecta costará a la nación muchos centenares de millones de dólares además de arruinar a Cuba.

Quedó concluso para fallo el juicio contra Osorio y Cabello Malpica, los autores de la muerte de Ramón Fonts

En la sesión del viernes terminó su informe el defensor de Osorio y pronunció el suyo, el defensor del ex-Cónsul. Ambos letrados trataron de destruir los cargos del Fiscal

Quedó concluso para fallo ayer, ante la Sala Cuarta de lo Criminal de la Audiencia, el juicio oral del proceso contra Miguel Angel Cabello Malpica y Giraldo Osorio García por la muerte del corredor señor Ramón Fonts López en la Avenida de los Pinos, Miramar, el 10 de diciembre del pasado año.

Y terminó con el informe del defensor de Cabello Malpica, doctor Luis de Feria, si bien antes hubo de ocupar la atención del Tribunal en la última etapa de su informe, el doctor José Miguel Pérez Lamy, que aboga por Giraldo Osorio.

Termina su informe el doctor Pérez Lamy

En la tercera parte de su repetido informe, el ya citado doctor Pérez Lamy, trazó, con palabra mesurada, la consideración legal que merece la carta dirigida al hermano del occiso, en cuya misiva se le daba cuenta del secuestro de Ramón Fonts y se le indicaba de manera vaga e imprecisa lo que debía hacerse para lograr su rescate.

Dice el defensor que cuando los peritos calígrafos van a deponer ante la Sala, para dictaminar sobre el autor de la referida epístola, son renunciados por el señor Fiscal que teme esa prueba pericial. Un lapsus de las defensas, —añade—, al renunciar también tan importante prueba, hace que la Sala no sepa legalmente quien escribió la carta de referencia; pero la que se dice depositada por los procesados a las diez de la noche en un buzón cercano a la oficina central de Correos, el día 10 de diciembre, no puede ser la recibida por Humberto Fonts, dice el doctor Pérez Lamy, haciendo gala de sus conocimientos en materia postal, ya que la misma tenía el cuño de salida marcando 1 p. m. del día once.

Util o no, a los fines de un secuestro y enviada o no por los acusados, no indica, dice, a lo sumo, más que la coartada que desviara las investigaciones policiacas, al ser conocida la muerte de Fonts.

Refiriéndose al móvil de este hecho criminal, o a las causas que lo determinaron, el doctor Pérez Lamy pide a la Sala que se fije en las declaraciones prestadas en el sumario, donde desde los primeros momentos apareció aquél de manera indubitable y fué después confirmado por las pruebas practicadas en el acto del juicio oral. Y termina pidiendo fallo absolutorio.

Informe del doctor Luis de Feria

Señala el orador la gravedad de la pena de muerte recordando la frase de Víctor Hugo: Penalidad terrible que se atreve a ser irreparable cuando puede ser ciega, haciendo dudar de los hombres si se aplica a un culpable y haciendo dudar de Dios si se aplica a un inocente».

«Cita también al doctor José Agustín Martínez, eminente jurista que dice: «La objeción acerca de la irreparabilidad de la pena de muerte no es sin embargo contra ella sino contra el procedimiento judicial que se emplea y aún mejor podríamos decir que se empleaba», y se pregunta:

—¿Cómo aplicar una pena irreparable en este caso, en donde se han descuidado las reglas más elementales del procedimiento criminal?

El doctor Luis de Feria termina su brillante informe afirmando que ha defendido a Miguel Angel Cabello, por que tiene la absoluta convicción de que no fué autor de la muerte del señor Ramón Fonts, porque su defensa es un caso de humanidad y de justicia y porque su pobreza es tanto más digna de consideración cuanto más justa es su causa».

El doctor Luis de Feria, analizó acertadamente la prueba testifical que ha sido favorable para su defendido sosteniendo estos tres puntos fundamentales: Cabello no mató, Cabello no estuvo en el lugar de los hechos, Cabello no citó a Fonts para «La Copa» en la noche del 10 de diciembre.

El primer extremo —dijo el doctor Feria— está demostrado por la propia declaración de los oficiales encargados de la investigación y por la prueba científica enteramente favorable al procesado.

Cabello no estuvo en el lugar de los hechos y este punto ha quedado bien esclarecido porque la muerte de Fonts tuvo lugar según los peritos médicos y según la declaración de la señora viuda de Fonts que afirmó que su esposo había sido citado para acudir a las 8 de la noche al lugar de los hechos. Por otra parte la Policía detuvo a las 8 y 45 de la noche, en Galiano y Neptuno, la máquina del señor Fonts ocupada por Grande Stincer y Ossorio, lo que demuestra

Con el bullicio de un día de gran fiesta, pero ostentando en las paredes de sus edificios las huellas del incendio y la dinamita, aparecía la plaza de Ochandiano en los momentos en que hacían su entrada en el pueblo las fuerzas liberadoras nacionalistas.

El día 9 se inicia el debate sobre el Código Electoral

La Cámara no celebró sesión ayer. Aún no se ha emitido dictamen sobre el proyecto

El debate en la Cámara de Representantes sobre el proyecto de Código Electoral, señalado para ayer, en sesión extraordinaria, no pudo celebrarse.

Por esta razón, el señor Germán S. López, que había abierto la asamblea, hubo de transferir el asunto para el miércoles, a las cinco de la tarde.

Se duda mucho que la Cámara hubiese podido reunir en su hemiciclo, en el día de ayer, el quórum necesario para iniciar la discusión de la nueva Ley Electoral. Ciertamente, muy pocos diputados respondieron al llamamiento del timbre. Y es que no había, a lo que parece, mucho interés en la asamblea.

Pero, al decir de los bien enterados, de ninguna manera habría podido celebrarse el debate en razón de que el Comité de los Diez, encargado de emitir un dictamen sobre los proyectos de Código Electoral y las enmiendas propuestas a los mismo, no tuvo terminado su trabajo a tiempo para ser presentado al pleno camaral.

Esta noticia quedó comprobada cuando, al comenzar la sesión, el doctor Miguel Suárez Fernández, presidente de la Comisión de los Diez, presentó un escrito a la mesa solicitando una prórroga, hasta el miércoles de la semana próxima, a fin de elevar a la Cámara, en esa oportunidad el dictamen del Código Electoral, en vista de que, todavía ayer, los comisionados no habían podido dar término a las ponencias que les habían sido recomendadas.

Dichas ponencias, según se publicó oportunamente, se dividen en las materias siguientes:

Censo e Inscripciones, Carnet Electoral, Juntas Electorales y sus funciones, Modo de realizar las elecciones, Voto preferencial, Partidos políticos, Contencioso Electoral, Penalidades.

Los ponentes están prosiguiendo su tarea con extraordinaria actividad a fin de concluirla antes del miércoles.

Presidió el Generalísimo Franco el cortejo fúnebre del General E. Mola

Fué un acto emocionante y solemne, participando en él todos los elementos de Burgos. Sobre el féretro cayeron pétalos de rosas, envío de manos femeninas

BURGOS, junio 4. (AP).—El generalísimo Franco, los soldados y los oficiales de Estado Mayor rindieron hoy honores militares al cadáver del jefe de los ejércitos nacionalistas del Norte de España.

Los cadáveres del general Mola y de los cuatro compañeros, quienes hallaron ayer la muerte en un accidente de aviación ocurrido cerca de Briviesca, estuvieron expuestos toda la mañana de hoy en capilla ardiente en el cuartel general de esta ciudad.

Después desfilaron por las calles de Burgos, en imponente procesión que duró unas dos horas.

Todos los habitantes de esta ciudad se echaron a la calle para presenciar el paso del cortejo fúnebre y desde los balcones y ventanas se arrojaron enormes cantidades de pétalos de rosas sobre los féretros, colocados en armones de artillería, tirados por caballos con adornos negros.

El general Franco, con los ojos empañados por las lágrimas, permaneció rígido, haciendo un saludo militar, mientras los féretros eran sacados del cuartel general para ser colocados en los armones.

Rompió la marcha el propio general Franco, desfilando la procesión funeral por las angostas calles de esta antigua capital, formadas por casas de piedra y tejados y estrechas ventanas, mientras las bandas militares ejecutaban la marcha fúnebre «Sueño Eterno».

Un conjunto musical medioevo, compuesto de pífanos y tambores, ejecutó la Marcha Real de Castilla, que no se había escuchado en las calles de esta ciudad desde la caída del régimen monarquico.

La procesión se detuvo frente a una pequeña iglesia situada al lado opuesto de la Plaza de Toros. Repentinamente las bandas militares comenzaron a tocar «Estrellas y franjas para siempre».

El general Franco revistó las tropas, hallándose el féretro de su compañero a corta distancia.

Después los ataúdes fueron trasladados a carrozas-automóviles y partieron en dirección a Pamplona donde recibirán cristiana sepultura.

Profundamente conmovidos, los españoles lloraban hoy la pérdida del hombre a quien se consideraba el brazo derecho del general Franco, y cuyas fuerzas habían llegado hasta la mismas puertas de Bilbao.

El día fué claro, brillando en el cielo un hermoso sol, lo que contrastaba con la niebla de ayer, causa del accidente en que halló la muerte el valiente general.

Una escuadrilla de aeroplanos estuvo volando sobre la ciudad todo el tiempo que duró la procesión fúnebre.

BURGOS, junio 4. Havas. La capital de la España Nacionalista rindió homenaje fervoroso al general Mola, lugarteniente de Franco, en la lucha por la restauración de la verdadera nacionalidad española. El gran salón de la antigua capitanía general así como el edificio íntegro de la comandancia militar, hallábanse enlutados. En el salón fué establecida la capilla ardiente.

Sobre un pequeño altar, en candelabros de plata, brillaban cuatro cirios, iluminando un crucifijo. En medio del salón, frente al altar se había montado el severo catafalco, con cuatro esquinas cuadradas, adornadas de herrajes y empuñaduras de cobre; sobre el catafalco, habíase colocado la bandera española, cubierta, en partes, por flores naturales, en una bella combinación de colores.

Alrededor de las coronas, los cuatro sarcófagos de los que perecieron con Mola, cuyo cadáver se hallaba en el centro del monumento. Formando cuadros, se dispusieron otros candelabros, fusiles, sables, bayonetas, modelos de cañón, y granadas de 105.

Frente al altar, bajo la custodia de un subteniente, la bandera del Regimiento de Numancia, a la cual hacen guardia otros dos suboficiales.

Luego, arrodillada ante el sarcófago central, se ve a la esposa del general Mola y a su lado, un capitán de Estado Mayor. Diez soldados, diez falangistas y diez requetés montan guardia; además, junto a ellos, tres enfermeras de la Cruz Roja, con uniforme blanco y cofia.

Durante toda la mañana, entran y salen en la capilla ardiente militares de toda procedencia. No se ha permitido el desfile del público sino en determinados momentos. A las 12:30 se señala la partida de los restos de Mola, para Pamplona.

Ante el sarcófago oraron el Cardenal Gomá, primado de España y el arzobispo de Burgos.

En la plaza de Alonso Martínez, que se encuentra frente a la Capitanía General, se agolpa el público enlutado, haciendo una enorme mancha negra. Todas las ventanas y puertas de las casas están con colgaduras negras.

A la una y media de la tarde llega el generalísimo Franco al punto en que está expuesto el cadáver. Una gran muchedumbre la aclama. Viste uniforme de campaña con casco y guantes blancos. Entra en la capilla al momento y permanece en silencio, en religioso recogimiento, varios instantes frente a los cinco sarcófagos. Desde la escalinata del edificio, presencia luego el transporte de los cadáveres a los carros fúnebres; el de Mola es montado sobre un armón de artillería.

En el descanso de la escalinata monumental, doce generales, los embajadores de Italia y Alemania y muchos funcionarios del Estado Nacional, contemplan el acto en absoluto silencio, quebrantado por el vuelo de los aviones.

Precedidos por el clero, con cruz alzada, los generales cargan con varios oficiales los sarcófagos. Toda la concurrencia saluda a la manera romana; las tropas presentan armas y quedan todos en esta posición hasta que el cortejo se pone en marcha. Está formado por dos carrozas fúnebres, dos furgones automóviles y luego el armón de artillería, tirado por cuatro caballos negros, que lleva los restos de Mola.

El armón en que van los restos de Mola desaparece casi por completo bajo las flores.

En el momento de arrancar la comitiva, se escucha la Marcha Real y las tropas desfilan lentamente, llevando las armas a la funeraria. Luego, las bandas ejecutan la marcha fúnebre de Chopín.

Muchas personas de la comitiva lloran; llora el público; los guardias de asalto no pueden contener la emoción y dejan escapar también algunas lágrimas.

La disposición de las fuerzas en el cortejo es la siguiente: primero, el ejército de línea, luego los carros fúnebres, después las autoridades, en seguida las milicias y finalmente los legionarios.

Tras del armón de Mola y conforme a la tradición, va el caballo del general llevado del cabestro por un soldado.

Siguen luego el generalísimo Franco, que lleva a la diestra al comandante Emilio Fernández, ayudante de campo de Mola, y después las autoridades locales.

Al paso del armón se escucha repetidamente: «¡Honor a Mola! ¡Gloria al general Mola! ¡Viva Franco! ¡Arriba España! ¡Viva el ejército!»

Después de haber recorrido las principales calles el cortejo, se detuvo en la plaza de Toros, donde las tropas, por última vez, desfilan ante los despojos, a un paso más acelerado. Franco revista a las tropas y saluda las banderas a la romana.

Siguen luego cuatro oficiales hacia el cementerio con los cadáveres de los que cayeron con Mola, cuyos restos son colocados en un automóvil, que los lleva a Pamplona en estos momentos; se unen al nuevo cortejo que se forma muchos carruajes, entre ellos el auto de la diputación provincial de Navarra; parten a las 2:30 de la madrugada.

Tres motocicletas preceden al cortejo. Antes de entrar en Briviesca, la caravana toca en Castil de Peones, aldea junto a la cual se registró el accidente de ayer.

Todos los vecinos de Briviesca se habían congregado junto al camino, para rendir homenaje a los restos del lugarteniente de Franco, con las autoridades eclesiásticas.

En Miranda del Ebro el convoy se detiene otros diez minutos, en la calle principal, en donde se concentran el clero, los requetés y los falangistas locales. En Pamplona entraron a las 5:30 de la tarde sin detenerse.

Los actos de Pamplona serán costeados por la diputación, que también ha dado los fondos necesarios para el mausoleo.

LA INMUNDA PROPAGANDA ROJA Y LOS HUERFANITOS ESPAÑOLES

Hemos recibido la siguiente carta del Excelentísimo señor Alfonso Gravioto, Embajador de México, que nos apresuramos a publicar y a comentar seguidamente. Dice así la carta del distinguido diplomático mexicano:

Bajo el título de «Insidia Bolshevique» aparece hoy en el DIARIO DE LA MARINA un artículo en el que, refiriéndose al paso por la Habana de quinientos niños españoles que van a México, dice que «las criaturas indefensas, cuyos padres fueron inmolados por las hordas salvajes que asolaron la ex capital española, son traídos en doliente caravana y utilizados como bandera, para una campaña política de falsedad e intriga, para una campaña de inigualable cinismo, en que presentarán a esos pequeñuelos como «huérfanos causados por los nacionalistas».

La Embajada de México, aunque de ninguna manera cree que el autor del referido artículo ha querido aludir en algo a la República Mexicana o a su Gobierno, declara que los quinientos niños españoles, víctimas de la guerra civil de su país, vienen a México invitados oficialmente por el Gobierno de la República, que entiende así cumplir un acto humanitario, encargándose de su manutención y de su educación mientras puedan regresar a España. Por lo tanto, hace constar que los niños citados, cuyo paso por la Habana es accidental, no son traídos con los propósitos que se les atribuye en el artículo antes mencionado.

Alfonso Cravioto.

La Habana, junio 4 de 1937.

Como dice muy bien el señor Cravioto, en manera alguna puede referirse el artículo a la República Mexicana, cuyo gesto noble y altruísta de acoger a esos pobres niños, somos los primeros en aplaudir sin reservas.

Aunque en el trabajo a que se alude está claramente expresado a quiénes van dirigidas nuestras palabras de condenación, hemos de repetirlo, ya que, insidia sobre insidia, dos periódicos de la tarde, comunistas de nuevo cuño, sobre la moral de uno de cuyos directores no queremos hablar, han pretendido tergiversar el propósito de nuestro escrito, instalándonos casi en la posición de agresores de los pequeños expatriados.

Somos los primeros en lamentar profundamente la situación de esas infelices criaturas y, sobre todo, que el inaudito sistema de los marxistas de allá y de aquí, utilizándolos como arma de propaganda política, desvirtuara la verdadera significación sentimental que ellos debían tener para las almas piadosas, sin distinción de credos.

La perfidia venía ya laborando intensamente en ese sentido hace algún tiempo. Se había constituído un «Comité de Auxilio al Niño del Pueblo Español», excluyendo de la clasificación «pueblo» a todo el que no fuese un marxista o anarquista militante. Es decir, que el hijo de un requeté, falangista o simplemente neutral en la contienda española, no merecía protección para esos señores, aunque sus padres hubiesen sido asesinados o muertos durante el ataque de los aviones soviéticos a las ciudades abiertas que están en poder de los nacionalistas.

Y sobre la base roja, se ha hecho una propaganda de doble falsedad. Casi todos esos niños que vienen en el «Mexique» son huérfanos de no militantes en la contienda, o de nacionalistas asesinados en Madrid por las turbas comunistas o anarco-sindicalistas, y maldito lo que sus descocados «managers» sienten la desventura de los pequeños exilados.

Si las cosas se hubiesen hecho de un modo decente, limitando al concepto «niños huérfanos y desvalidos» las solicitudes dirigidas a las almas piadosas, ¡cuán distinto habría sido el resultado!

Pero el señor Embajador de México no necesita que le pintemos con más exactitud la conducta que en todos los casos rige los actos de los marxistas, pues no hace quince días la prensa sería de la capital de México se vió en la necesidad de aplicar a la representación consular de la España roja en esa ciudad, unos cuantos epítetos, para responder a baladronadas perfectamente impropias de personas que ostentan cargos representativos.

ACALLO EL ESTAMPIDO DEL CAÑON EN MADRID LA PROFANACION DE LA MEMORIA DEL HEROICO GRAL. MOLA

Cuando las turbas lanzaban alaridos por las calles, en celebración del desgraciado suceso, el bombardeo de la ciudad se inició, haciéndoles ir en busca de refugios

Y EN LA SIERRA DEL GUADARRAMA LOS SOLDADOS DE FRANCO CAUSARON ESTRAGOS ENTRE EL ENEMIGO

MADRID, junio 4. (Especial por teléfono a Londres).—Los izquierdistas madrileños, los milicianos y el gran número de extranjeros que pululan por esta ciudad imponiendo sus doctrinas, y ejerciendo sobre los españoles un control absoluto vieron súbitamente interrumpida la «fiesta» improvisada con motivo de la muerte del general Emilio Mola. Los manifestantes, que parecían haber olvidado que cerca de la capital se encuentran los compañeros de armas del general caído, se entregaban a sus habituales escenas, cuando comenzaron a caer bombas, poniendo en fuga a militares y paisanos que corrieron a buscar refugio.

VEINTE MUERTOS Y SESENTA HERIDOS

MADRID, junio 4. (AP.)—La artillería nacionalista volvió a bombardear a Madrid en el día de hoy y se dice en los centros oficiales que causó, por lo menos, veinte muertos y sesenta heridos.

El regocijo que había causado entre los elementos izquierdistas de la capital la noticia de la muerte del general Emilio Mola, se entibió cuando entre las once y las doce de la mañana en momento en que estaban muy animadas las calles céntricas de la ciudad, comenzaron a caer los proyectiles nacionalistas.

Uno de los hoteles más importantes de la capital fué escenario de la mayor matanza causada por el bombardeo.

En los momentos en que comenzaron a pasar sobre la ciudad los proyectiles, el público, presa de gran pánico y confusión, echó a correr en todas direcciones, y muchas personas invadieron el lobby del hotel, donde poco más tarde reventaba un obús matando a cuatro personas e hiriendo a muchas más.

Otro importante hotel también fué alcanzado por los disparos nacionalistas, recibiendo dos impactos los pisos superiores. El servicio de ascensores y de agua caliente se interrumpió y siete habitaciones quedaron totalmente convertidas en ruinas.

El centro de la ciudad era el blanco de los disparos nacionalistas, pero también hubo seis muertos y muchos heridos en el barrio de los Cuatro Caminos, que es uno de los suburbios madrileños próximos a la Ciudad Universitaria.

Reconocen en Madrid que ha ocurrido un violento contraataque nacionalista sobre la Sierra de Guadarrama.

MADRID, junio 4. (Havas).—En el parte republicano de hoy se reconoce que las tropas nacionalistas han efectuado un violento ataque sobre las líneas republicanas en la posición de San Benito, situada cerca del Cerro de Cabeza Grande, en la sierra de Guadarrama; el ataque fué muy violento. Los tanques apoyaron la agresión, asegurándose que las huestes republicanas resistieron en el terreno.

Esta operación, según parece, es preparatoria de una maniobra de más largo alcance sobre el Cerro de la Cabeza, posición estratégica de singular importancia.

En los demás sectores, no se registró novedad alguna. Junto al alto del León, duelo de artillería.

El general Miaja, en declaraciones hechas a la prensa esta tarde confiesa que no obtuvo ningún resultado práctico con la última ofensiva, ¡¡aunque se conquistaron todos los objetivos!!

Durante dos horas, la artillería enemiga estuvo bombardeando a Madrid, cayendo muchas granadas en los puntos más céntricos haciendo gran número de víctimas. El ritmo del bombardeo fué muy acelerado.

Fuerzas nacionalistas contratacaron ayer y hoy el frente de Guadarrama evitando el avance de las tropas rojas

MADRID, junio 4. (H.T).—Después de haber recibido refuerzos, las tropas nacionalistas contra-atacaron ayer y hoy en el frente de Guadarrama al Noroeste de Madrid, poniendo fin al avance de las fuerzas gobiernistas.

Esta acción demostró una vez más que un fuego de ametralladora efectivo puede impedir el más poderoso ataque frontal.

Aunque la acción que se libra actualmente en el Guadarrama no es en gran escala, le ha permitido a los rojos tomar la iniciativa y lograr ganancias moderadas. Se continúa luchando en ese sector y el Gobierno no ha perdido la esperanza de tomar Balsain y el Palacio Real en las afueras de La Granja, además de poder ocupar el propio pueblo de La Granja.

Plazo de 10 días a los estudiantes para examinarse

Esto reza con aquellos que se hallan para graduarse y a los que sólo falte una asignatura

Todas las escuelas universitarias han de conceder diez días de plazo para que los estudiantes a quienes falte una o dos asignaturas para graduarse puedan solicitar exámenes de cursillo.

La Secretaría General ha comunicado a las mismas dicha resolución rectoral, la cual ha sido dictada en vista de que existen muchos estudiantes que se vieron imposibilitados de solicitar esos exámenes en el plazo reglamentario, que venció en mayo.

Habrá exámenes en Mediciones Mentales el día 9

El día nueve, a las dos de la tarde, habrá exámenes en la asignatura de Mediciones Mentales de la escuela de Educación.

En las fechas ya anunciadas anteriormente también los habrá, según nos informó ayer el doctor José Manuel Gutiérrez, profesor de dicha asignatura y secretario de la Facultad de Educación.

El Coronel Batista visitó el centro de Ceiba del Agua

Hoy se efectuará un juego de polo entre dos equipos de nuestras Fuerzas Armadas

El Jefe del Ejército, coronel Fulgencio Batista, visitó ayer los edificios en construcción del Instituto Cívico Militar en Ceiba del Agua.

Acompañaron al coronel Batista el Director de dicho Instituto, capitán doctor Juan Abascal; el ingeniero comandante Antonio Boiet y el comandante Demetrio Despaigne.

Todos los presentes pudieron observar la rapidez que se ha impartido a los trabajos y entre todos discutieron las mejoras que deben introducirse en el plantel.

Juego de Polo

Hoy, a las cuatro de la tarde, tendrá efecto en los terrenos del campo de aviación de Columbia, un encuentro de polo entre los dos mejores equipos del Ejército Constitucional.

Existe gran animación para este encuentro, debido a que los dos teams tienen muchos partidarios y debido, también, a que asistirá el Jefe del Ejército coronel Fulgencio Batista.

M.E.C.D. 2016

UNO DE LOS INVESTIGADORES DEL SECUESTRO DE FALLA, DESCARTA A TRES PROCESADOS EN ESA CAUSA

DESIGNADO EL PERSONAL DOCENTE DE LA ESCUELA TECNICA INDUSTRIAL DE VARONES

EL LUNES POSIBLEMENTE SEA NOMBRADO EL PERSONAL DE LA ESCUELA TECNICA DE MUJERES

La Normal de Maestros de La Habana y el Instituto núm. 1 iniciarán sus clases la próxima semana. Un consejo de disciplina en Artes y Oficios. Exposición en San Alejandro

Ayer fué firmado por el Presidente de la República, a propuesta del Secretario de Educación, doctor Fernando Sirgo, el decreto designando el personal docente para la Escuela Técnica Industrial «Enrique José Varona».

Dicho decreto fué remitido ayer mismo a la «Gaceta Oficial».

El lunes, probablemente, se firmará y enviarán también a la Gaceta el decreto designando el personal docente de la Escuela Técnica Industrial «Fundación Rosalía Abreu».

Al poner en funcionamiento ambas escuelas, la de varones y la de mujeres, el Secretario de Educación, doctor Fernando Sirgo, habrá devuelto la normalidad docente a todos los centros de la República.

Su triunfo en esta gestión se puede decir, pues, que ha sido decisivo y completo.

En esta ingente labor que ha realizado han sido sus eficientes colaboradores el doctor José Manuel Pérez Cabrera, Director de la Enseñanza, y el doctor Manuel Febles, Jefe de la Sección de Enseñanza Superior.

El lunes comenzarán las clases en la Escuela Normal

El lunes próximo habrán de comenzar las clases en la Escuela Normal de Maestros de la Habana.

Funcionará provisionalmente, como se ha anunciado, en la Escuela Primaria Superior de la calle de Salud.

El claustro del citado plantel se reunió ayer ratificando las propuestas de los doctores Luis Alonso y Ramón Puig, para los cargos de director y vicedirector respectivamente.

Un Consejo de disciplina para la Escuela de Artes y Oficios

El Consejo de Disciplina que, erróneamente, se anunció para la Escuela Profesional de Comercio de la Habana, se ha de reunir en la Escuela de Artes y Oficios.

Los directores de ambos planteles, señores Eduardo de la Torre y Fernando González estuvieron ayer en la Secretaría de Educación para aclarar dicho particular.

Motiva la reunión de dicho Consejo de Disciplina, conforme se anunció, un escándalo promovido por cuatro alumnos en la biblioteca del plantel y las faltas graves al director y a varios profesores.

Una reunión de retirados escolares

A las tres de la tarde de hoy, sábado, se reunirán los miembros de la Asociación de Retirados Escolares en la Calzada de 10 de Octubre 137, altos, para tratar de diversos asuntos pendientes.

Entrega de premios en San Alejandro y su anexa

Mañana, domingo, se celebrarán en la Escuela Nacional de Bellas Artes, «San Alejandro» y en su anexa la Escuela Elemental de Artes Plásticas, sendos actos para proceder a la entrega de los premios a los alumnos del curso académico 1936-37.

Se abrirán en ambos también las exposiciones de los trabajos ejecutados por los alumnos.

El acto de la Escuela de Artes Plásticas tendrá lugar, a las ocho de la mañana, en Cuba y Cuarteles, y el de la Escuela Nacional de Bellas Artes «San Alejandro», a las 10 a. m., en Dragones 62.

Para uno y otro invita el maestro Manuel Vega, Director de las mismas.

Se comenzarán a distribuir los carnets en el Instituto de la Habana

Todo se encuentra listo ya para el comienzo de las clases, pasado mañana, lunes, en el Instituto de La Habana, que ha sido readaptado convenientemente en muy pocos días, debido al ciclópeo esfuerzo realizado por su director, el doctor Isidoro Castellanos, su secretario, el doctor Joaquín Lebredo, y el profesorado y la empleomanía del plantel, que han prestado su concurso hasta en horas extraordinarias.

Más de cuatro mil carnets de identificación fueron repartidos ayer a los estudiantes, y hoy se continuarán distribuyendo los que restan, uno dos mil.

Las clases comenzarán el junes para algunos grupos de estudiantes de tercer y cuarto año y subsiguientemente para los de los otros cursos.

Giramos ayer una visita al plantel, gentilmente acompañados por el Director del mismo doctor Isidoro Castellanos y el doctor Escalona, pudiendo observar lo mucho que se ha hecho en el mismo.

Los laboratorios y los museos han sido preparados para que los alumnos puedan recibir en ellos la enseñanza práctica. Se ha habilitado nuevas aulas, se ha pintado todo el edificio, se han provisto de pupitres fijos en el suelo de las aulas, se han barnizado los armarios de los museos, se han limpiado los útiles de los laboratorios y se ha dispuesto convenientemente el Salón de Gimnasia. En fin, se ha remozado prácticamente el centro.

Es maravilloso el aspecto que ofrecen el Museo Gundiach, rico en ejemplares de aves, cubanas, el Museo Zoológico, que tiene todas sus vitrinas con iluminación especial y fondos de paisajes apropiados, el Museo de Historia Natural, los departamentos de Osteología, Paleontología, Fitología, Taxidermia, los laboratorios de Física y Química, el Museo Geográfico e Histórico y otros.

Se ha adaptado el departamento donde se encontraba antiguamente la dirección para salón de profesores, el archivo se ha aislado, preservándolo convenientemente, con rejas a propósito y el Aula Magna del Instituto ha sido renovada, luciendo ahora brillantes las lámparas, los muebles, las tribunas, las gradas...

Existe el propósito por parte de las autoridades del plantel de abrir el edificio al publico, para que pueda observarse el valor intrinseco de los museos y laboratorios y las obras de readaptación del edificio.

ARMONIAS

POST DATA

Al Dr. Julio Dumas,
Vicesecretario de la Asociación Nacional Pro-Restauración del Crédito Cubano.
Señor:

Este diario publicó en su edición de ayer, simultáneamente con mi contestación a ustedes, una correspondencia de Washington firmada por el eminente «Diplomáticus», dando cuenta de un mensaje del Presidente Roosevelt al Congreso norteamericano, en el cual pide una legislación social que asegure al obrero —a la gente pobre— protección del Estado contra «los salarios de explotación»... «la jornada de labor más larga de lo razonable y justo» y que prohiba el trabajo del niño, porque lo que rige ahora en estas materias es impropio de «una democracia capaz de sostenerse y de respetarse a sí misma».

El esclarecido escritor cierra su crónica prometiendo informarnos en un próximo envío sobre las líneas generales de ese mensaje de Roosevelt, porque él cree que «lo que en Cuba no se ha hecho ya en el sentido indicado, debiera hacerse sin demora».

¿Ven ustedes cómo coincide «Diplomáticus» conmigo en que el Estado cubano debe intervenir en los asuntos sociales y económicos del ámbito particular? El título su escrito «Nueva legislación social», porque, en efecto, hay en el mundo un **derecho nuevo**, perentorio y exigente, de carácter económico-social, que no puede soslayársele sino a riesgo de que estalle un conflicto social de consecuencias incalculables y que en nada favorecerán al viejo capitalismo que ustedes defienden a ojos cerrados.

Lo mejor, como digo y como hace Roosevelt, quien probablemente me está copiando, es canalizar las nuevas demandas sociales ya que vivimos en una época nueva.

Ustedes no me tendrán a mal que complete mi carta de ayer con esta post-data llamándoles la atención hacia ese artículo de «Diplomáticus» que acaso no hayan leído o no tomen en cuenta por lo mismo que viene en contra de la tesis abstencionista de esa respetable Asociación. Ojalá que sirva para suscitar la voluntad cooperadora a una intervención estatal inteligente y prudente en los negocios que antiguamente se llamaban privados, pero que la nueva realidad ha convertido en públicos y predominantes. Reitéroles, pues, mi solicitud de esa cooperación que me he aventurado a demandar de ustedes.

Atentamente,
Gustavo E. URRUTIA.

MALTRATO

Carmen Rodríguez Viera, de 24 años y vecina de Teniente Rey 94, fué asistida en el primer centro de socorro de lesiones leves, que sufrió al ser maltratada de obras por José Hermida, sin motivo para ello.

SANDOKAN, el jefe de los piratas de Mompracem, el temerario capitán de «Los Tigres de la Malasia», cuyas aventuras, tal y como las escribiera el famoso novelista Emilio SALGARI, bien conocido de todos, empezarán a ser publicadas en la REVISTA ROSA de AVANCE, en tiras gráficas, a partir de hoy, sábado.—(Vea la página NUEVE)

Cerca de cinco años ha interesado el Fiscal para el individuo que agredió a su esposa, de la que estaba separado

Le causó lesiones que le dejaron una visibe cicatriz. También pide dos años de prisión para el que hirió a navajazos a su amante. Chofer homicida condenado a 1 año

Con la pena de cuatro años, nueve meses y once días de prisión deberá ser castigado, a juicio del Fiscal, Fidel Fleites de la Rosa, como reo del delito de lesiones graves, cualificado por el parentesco con la agravante de uso de arma prohibida. Relata el Fiscal en sus conclusiones que el procesado se encontraba separado extraoficialmente de su esposa Rosa Gómez Morales y al encontrarla el 7 de abril último en Hospital, entre San Lázaro y Jovellar, como ella se negara a regresar al hogar, la agredió con un cuchillo de punta causándole lesiones de las que sanó en 27 días, quedándole una cicatriz permanente que constituye deformidad.

También el Fiscal pide pena de un año, ocho meses y cuatro días de prisión para Rafael Véliz Díaz, por lesiones, pues en la noche del primero de julio del pasado año, acometió con una navaja barbera—arma prohibida—a su amante Josefa de Armas Valle, con la que estaba disgustado, causándole heridas de las que sanó en 39 días. La agresión fué en Suárez y Alcantarilla.

Y para Manuel Pendás Menéndez y Leonardo Muñoz Arnaiz interesa cinco años, cinco meses y once días de presidio correccional para el primero y dos años, once meses y once días para el segundo, por hurto cualificado por el grave abuso de confianza respecto a Pendás. Ambos procesados hurtaron mercancías por 429 pesos 60 centavos del establecimiento de la señora Viuda de González, en Oficios 132, aprovechando Pendás el tener albergue allí por haber sido dependiente del extinto esposo de la perjudicada.

Condenado a un año el autor de un homicidio por imprudencia.

La Sala Cuarta de lo Criminal de la Audiencia ha impuesto la pena de un año y un día de prisión correccional al chofer Rolando Fernández Gómez, por imprudencia temeraria de la que se derivó el homicidio de Angelina G. Vera y lesiones a Rosa Fernández y a Raimundo Valdés Bringuier, propietario del automóvil que manejaba el procesado. El hecho ocurrió el 28 de febrero del pasado año en la Quinta Avenida. El procesado deberá indemnizar a los herederos de la señora Vera en 3.000 pesos y también a los referidos lesionados.

La Sala Segunda de lo Criminal de la Audiencia ha dictado sentencia absolviendo de los delitos de malversación y estafa que le achacó la acusación particular a Juan Brower Et. chocopa, el cual fué defendido por el doctor Raúl Fernández Fiallo.

Buena labor del Juzgado Municipal del Centro.

Se comentaba ayer en los pasillos de la Audiencia la magnífica labor rendida por los funcionarios y empleados del Juzgado Municipal del Centro, pese a la escasez de personal y material y al inmenso trabajo que sobre ellos pesa. Los asuntos todos marchan al día y cuantos allí concurren salen absolutamente satisfechos de la actuación del Juez, doctor Antonio Carrillo de Albornoz y del Secretario, doctor J. A. Duarte.

Señalada en el Supremo la vista de dos recursos interpuestos por los letrados de 2 condenados a muerte

Fijada para hoy también la vista del recurso contra los impuestos del café. Suspendido el juicio contra el nipón George Ozawa. El Fiscal solicita pena para varios acusados

Para hoy tiene fijado el Tribunal Supremo en Pleno la vista del recurso de inconstitucionalidad establecido por el Dr. Fausto García Rivera a nombre de Miguel Estévez y veintisiete ciudadanos más contra las disposiciones legales relativas al impuesto sobre el café descascarado y molido. Mantendrá la controversia, a nombre de los demandantes, el Dr. Pedro Herrera Sotolongo. El Ministerio Fiscal, representado por el Dr. Francisco Chacón Carbonell se opondrá a la litis, pidiendo que se desestime el recurso. La impresión dominante, sin embargo, es que el acto se suspenderá.

El recurso de inconstitucionalidad en el caso del asalto a una finca

También el Tribunal Supremo en Pleno tiene señalada para hoy la vista del recurso de inconstitucionalidad entablado por el Dr. José Miguel Pérez Lamy, a nombre de Carlos Valdés Figueroa y Manuel Salgado Rebollo, que fueron condenados a la pena de muerte por el asalto y robo con lesiones graves en la finca «Tesorero», del Término de San Antonio de los Baños, el 12 de Septiembre del pasado año, de cuyo caso conoció el Tribunal de Urgencia de la Habana, que impuso la expresada pena a dichos reos y absolvió a Oscar Rodríguez García, que fué defendido por el Dr. Pérez Lamy. Existe la impresión de que esta vista, como la anterior, será suspendida.

Las elecciones en el Colegio de Abogados el día once de los corrientes

Como ya informamos serán el día 11 de los corrientes, próximo viernes, las elecciones en el Colegio de Abogados de la Habana para renovar la Junta de Gobierno parcialmente, y para las cuales se han presentado dos candidaturas, en las cuales figuran como candidatos a Decano y Vicedecano los doctores Manuel Fernández Supervielle y Enrique Llansó Ordóñez. Las elecciones serán de dos a cinco de la tarde de dicho día y la mesa electoral estará integrada por los doctores Eduardo C. Betancourt, actual Decano, Mario Recio, Vicedecano y Luis J. Botifoll, Bibliotecario.

Suspendido el juicio contra el japonés Yukihi G. Osawa

Por haber transcurrido las horas de audiencia en la celebración del juicio contra los procesados por el secuestro del señor Eutimio Falla Bonet, suspendió ayer la Sala Tercera de lo Criminal de la Audiencia la continuación del juicio contra el japonés Yukihi G. Osawa, acusado de ejercicio ilegal de la profesión médica. Oportunamente se conocerá el nuevo señalamiento.

Las últimas penas pedidas por el Fiscal

Dos años, cuatro meses de prisión correccional pidió ayer el Fiscal de la Audiencia de la Habana, doctor Augusto Saladrigas, para el procesado Carlos Manuel Acosta, acusado de homicidio por imprudencia temeraria, ya que transitando con el ómnibus número 32 de la Cooperativa de los Aliados por la Calzada de Jesús del Monte, dió corte para pasar a otro ómnibus con el que iba en regateo alcanzando a la señora Inés Pérez González a la que lanzó contra un tranvía que venía en dirección contraria, ocasionándole la muerte en el acto. El procesado dice el Fiscal, ha sido ya condenado por un delito análogo, con motivo de haber dado muerte a otra persona, por lo que le aprecia la agravante de reincidencia y pide que se le suspenda la Cartera Dactilar durante un año.

—Cuatro meses y diez días, para Vicente Hernández Pérez, que es acusado por el Servicio de Inteligencia Militar, como traficante de drogas heroicas.

—Por delito de disparo de arma de fuego y lesiones pide el Fiscal para Angel García Brito un año, ocho meses y veinte y un días de prisión correccional, ya que, sostuvo una reyerta con Julio Machín Villalba en la finca «Almácigo», del pueblo de La Salud, en el curso de la cual le disparó un revólver causándole graves lesiones.

—Treinta y un días de arresto o multa de $31.00 pide al procesado Leif Kvalheim, por introducción fraudulenta de mercancías sin el previo pago de derechos aduanales, por haber el procesado introducido una pijama de seda que debió haber pagado setenta y dos centavos por concepto de tales derechos.

Y, finalmente, por delito de rapto interesó el Fiscal la pena de un año, ocho meses y veinte y un días para los procesados, en diversas causas, Félix Freijo Lara, José Martínez Domínguez y Juan Regla Domínguez de la Paz.

Hasta el domingo estará en Amberes el crucero "Cuba"

Después saldrá para Holanda. Visitó el Distrito Naval de Oriente, alto oficial de E. U.

El comandante Rafael de la Paz García, Jefe del Distrito Naval «Comandante González Arias», informa al Estado Mayor General que ha recibido la visita oficial del Contralmirante de la Armada americana, que viaja en el crucero de esa nación «Omaha», llegado a Santiago de Cuba el día 3 a las diez de la mañana, anunciando que el día 4 a las 11.30 a.m. devolverá la visita.

En honor de los marinos americanos y del Contralmirante Yancey S. Williams se ha acordado por las altas autoridades de Santiago de Cuba un programa de festejos que durará del tres al nueve del mes actual.

El crucero «Cuba»

El Capitán de Corbeta Pedro A. Brito Silva, ha notificado que se encuentra actualmente en Amberes, Bélgica. También ha informado que debido a compromiso adquirido con el Gobierno de Holanda se ve en la necesidad de variar el día de llegada a ese país que será el 7, permaneciendo entonces hasta el diez en ese puerto. En Amberes permanecerá el crucero «Cuba» hasta el día 6.

GRAVEMENTE LESIONADO UN MARINERO AL CHOCAR AYER DOS AUTOMOVILES

En la esquina de Dragones y San Nicolás chocaron ayer los automóviles 30740, conducido por Antonio Scandell Santana, vecino de San Indalecio 30, y 45181, que guiaba Laureano Zaldívar, con domicilio en Salud 86.

A consecuencia del accidente sufrió lesiones de carácter grave en el rostro, Francisco Scandell Serra, de 35 años de edad, tripulante del vapor «Cefalu», surto en puerto, que, como pasajero viajaba en el automóvil de su sobrino Antonio.

Ambos choferes fueron puestos a disposición del Dr. Gómez Anaya, que actuaba de Juez de guardia, asistido del Secretario Judicial señor Zenea y del oficial señor González.

EXPENDEDOR DE MARIGUANA, DETENIDO

Los cabos Carrillo y Quijada, del Ejército Constitucional, detuvieron anoche en la esquina de Sitios y División, a Rogelio Torres (a) «Pollo Largo», vecino de Sitios 156, bajos, por haber podido comprobar que se dedicaba a la venta de drogas heroicas, logrando ocuparle dos cigarros de mariguana.

Declaró el acusado que la expresada droga se la entregó para su venta un individuo de la raza de color conocido por «Bembita».

CON UN CRISTAL

Al rompérsele un cristal que trataba de colocar en un tabique en su domicilio, sufrió una herida en la mano derecha de carácter grave Liborio Cotilla Ruiz, de 43 años y de Dragones 1.

DENUNCIASE QUE HACE MAS DE 20 DIAS FALTA DE SU DOMICILIO UN MUCHACHO

La señora Borja Góngora, vecina de Acierto número 11, Luyanó, visitó ayer la Policía Judicial y denunció que hace más de veinte días desconoce la suerte que haya corrido su menor hijo nombrado Manuel Ruego. Asimismo expuso que su hijo no tenía por costumbre ausentarse de su domicilio, temiendo, por lo tanto, que le haya ocurrido alguna desgracia.

Han sido comisionados los agentes de ese Cuerpo Guillermo David y David y Jacinto Hernández Nodarse para la búsqueda de dicho menor.

POR UN OMNIBUS

Ramón Balbao Valdés, de Aguacate 124, fué asistido en la Quinta La Benéficada lisiones graves, que sufrió cuando transitaba por Lamparilla entre Bernaza y Monserrate, al ser alcanzado por un ómnibus, cuyo chofer dió a la fuga.

CARTAS AL DIRECTOR

La Habana, junio 2 de 1937.
Sr. Dr. José I. Rivero,
Director del DIARIO DE LA MARINA.
Presente.

Mi admirado amigo y compañero:

El triste e inesperado fin de una tierna criaturita de dos años, hija única del conserje de la Asociación de Almacenistas y Cosecheros de Tabaco, y la cual dicen que murió de una violentísima difteria, me ha dado a conocer, a través de amigos y compañeros en dicha entidad, el caso lamentable de desatención, abandono y ultraje a la dignidad humana, que constituye el Hospital Las Animas para enfermedades infecciosas.

A usted, de cuyos sentimiento humanitarios hemos tenido tan hermosas pruebas en diversas ocasiones, quiero hablarle de la infinita amargura que deben sentir las pobres gentes a quienes internen en aquel horrible lugar, y los familiares que acudan al mismo con ese motivo.

No hay allí sala, por modestísima que fuera, ni sitio alguno con sillas o banco donde poder estar o esperar. Los pabellones se hallan rodeados de altas yerbas. Una infeliz mujer que, sentada entre las malezas aguardaba Dios sabe qué, sintió sed y pidió agua. Hubo que ir a la calle para traérsela de un establecimiento cercano.

Tampoco tienen capilla ni lugar decente donde tender los cadáveres. Mis informantes me cuentan, indignados, que se asomaron a unos cuartos y vieron dos muertos en sendas cajas, y otro más **en el suelo**, sobre una mala tabla, y descubierto. Ni siquiera unas sencillas mesas de mármol para recibir los cuerpos inánimes. Sobre el cadáver que estaba en el suelo bajaban las moscas a contaminarse para regar después gérmenes de infección por todo el vecindario, pues aquel es un lugar poblado. Familias humildes habitan cerca del Hospital, constantemente expuestas a tales peligros.

Y a esa especie de muladar remite una institución clínica de la ciudad una criaturita cuyos padres han estado haciendo sacrificios para abonar la cuota mensual durante dos años, porque no cuenta dicha institución con pabellón de enfermedades infecciosas. ¿Es que no los tienen otras sociedades benéficas, en las cuales puede y debe ésta contratar un número de camas? ¿Considera usted lícito que se cobre cuota mensual durante largo tiempo por una criatura, para mandarla a morir como indigente en aquel hospital, que llena de angustia el ánimo de todo el que sienta un poco de amor al prójimo? ¿Qué desgarradora tristeza no habrá ahora en el alma de este pobre Lucas Reina, conserje de la Asociación de Almacenistas y Cosecheros de Tabaco, donde todos vinimos a conocer el hecho cuando ya la niñita había sido ingresada en «Las Animas» para fallecer horas después?

Por humanidad, por cuanto hay en usted de generoso y magnánimo, ayúdeme a elevar una viril protesta contra todo esto.

Suyo atto, s. s. y afmo. amigo y compañero,

Ricardo A. CASADO.

Acusado de estafa el profesor de una escuela naturista

Intentaba embarcar para los Estados Unidos con el dinero cobrado a todos los socios

Cuando se disponía a embarcar para el extranjero, fué detenido ayer por la Policía, John Amon Wilkins, profesor de la colonia naturalista «Firts Naturis», que radica en Isla de Pinos, por acusarlo el señor J. M. Bleins, de haberse apropiado de la suma de 636 pesos, que le entregaron en calidad de depósito varios de los residentes en la referida colonia. El detenido fué puesto a disposición de la autoridad judicial correspondiente.

Trató de suicidarse

Ingiriendo tinta rápida, ayer trató de suicidarse Pedro Taurel Acosta, de 56 años de edad y vecino de Luyanó número 12, ocasionándose una grave intoxicación. Declaró que por estar aburrido de la vida había tomado tal determinación.

Intento criminal

Juana Pérez Valdés, vecina de San Isidro 42, aclaró ayer a la Policía que las quemaduras de carácter grave que presentaba en su cuerpo, se las había ocasionado al arrojarle un jarro que contenía agua hirviente Guillermina Volzz Llanes, vecina de San Isidro 27, al intervenir en una riña que la acusada sostenía con Rosario Hernández González, de San Isidro número 42.

Principio de incendio

Un principio de incendio tuvo lugar en el tostadero de café «Santa María», situado en Virtudes 169, propiedad de José Gutiérrez Baco, quien estimó las pérdidas en unos 60 pesos. Acudió el material de incendios, que sofocó las llamas.

EN CUANTO AL RESTO DE LOS ACUSADOS, AFIRMA QUE DE UNA FORMA U OTRA INTERVINIERON

Santiago Rondón Acevedo, J. Vázquez y Fredesvinda Areces, son los favorecidos en el informe del sargento A. Falcón. Ratificó su informe sobre el plagio. Sigue el juicio

Poco después de las dos y media de la tarde comenzó ayer ante la Sala Tercera de lo Criminal de la Audiencia, en tribunal de cinco Magistrados, la quinta sesión del juicio de la causa contra la señora Concepción Valdivieso y numerosos procesados más, por el plagio del señor Eutimio Falla Bonet. Mucho público asistió, quizá más que en las anteriores sesiones, pues había interés en continuar escuchando la declaración del sargento de la Policía Nacional Antolín Falcón, que había de ser objeto de las preguntas del Fiscal doctor Fernando Freyre de Andrade, y de los defensores doctores Enrique Roig, José Agustín Martínez, Rogelio Sandrino, Emilio J. Montalvo, Antonio González López, Virgilio Sánchez Ocejo, Mario Lluria, y Manuel Pollón, faltando solamente en los primeros momentos el doctor José Miguel Pérez Lamy, que tenía que asistir a la continuación del juicio del proceso por la muerte del señor Ramón Fonts López, el cual quedó concluso para fallo en la Sala Cuarta de lo Criminal, conforme informamos en esta misma edición. El doctor Pérez Lamy concurrió más tarde y pudo tomar parte en los debates suscitados.

A las preguntas del doctor Freyre de Andrade, precisas, contesta: en cuanto al procesado Santiago Rondón Acevedo, que no ha podido comprobar cargos concretos contra él, si bien el rumor público aseguraba que sí había beneficiado con el importe del precio del rescate que pagó el señor Falla Bonet; no pudo comprobar tampoco que Rondón fuera el que amenazara al chofer del secuestrado. En informe posterior rendido el testigo excluye completamente a S. Rondón, al que defiende el doctor Pérez Lamy.

Respecto a Paulino Pérez Blanco, tampoco pudo concretar cargos sobre su participación directa, aunque parece ser el que tuvo la misión de "chequear" al señor Falla para asegurar el secuestro. Hace historia de las actividades de este procesado como miembro de La Joven Cuba y de sus fugas de Santiago de Cuba y de la Habana. Afirma que Pérez Blanco era miembro activo del Ejército Revolucionario, del cual era capitán el procesado José Antonio Casariego. Sobre Miguel Muñoa dice que se benefició con el producto del precio del rescate ya expresado y que fué el autor del asalto y robo de 30 mil pesos a las oficinas de Correos de Santiago de Cuba, siendo adicto incondicional del extinto Dr. Antonio Guiteras.

En cuanto a Fredesvinda Areces, que tampoco ha podido precisar cargos, si bien parece sumamente raro el que, como ella asegura, haya podido encontrarse tres billetes de a 100 pesos en la calle, estimando que dicha procesada, por su mala situación económica, aceptó lo que pudo obtener del repetido rescate, aunque no le conoce conexión alguna con los autores del plagio. De Roberto Meoqui dijo que si bien no actuó directamente en el secuestro, sí se prestó a pasar al extranjero la suma de 80 mil pesos, producto de aquel dinero, que entregó en Miami a Fernández de Velasco, lugarteniente del doctor Guiteras.

Sobre José Vázquez, a preguntas de su defensor doctor Roig, afirmó que pudo comprobar hasta la saciedad que ninguna relación tuvo con el secuestro y los secuestradores y que precisamente dicho procesado se prestó espontáneamente, desde los primeros momentos, a que el mismo testigo investigara las operaciones que había realizado en un Banco con fuerte suma de dinero, demostrándose que su actuación había sido diáfana en todo momento, por lo uqe no se le puede estimar responsable en forma alguna.

El Fiscal tiene bastante y no pregunta más al testigo.

Toca su turno al doctor José Agustín Martínez, defensor de la señora Concepción Valdivieso y Olimpo Luna del Castillo. Hay expectación en el público, porque todos se prometen asistir a un debate de gran trascendencia entre el consagrado jurista y hábil investigador. En efecto, el Dr. Martínez ataca abiertamente al testigo, y éste se defiende, dicho ésto en el más amplio sentido de la hipérbole.

El letrado encamina sus pasos a la carta que el señor Falla Bonet envió desde el extranjero a sus familiares y a la que nos referimos ayer, en cuya misiva va señalando a los participantes de su secuestro; trata de comprobar el defensor si se llegó a la autenticidad de la carta, esto es, si se demostró que efectivamente fué escrita por el señor Falla, y Falcón contesta que no se pudo llevar a cabo porque el señor Falla estaba en el extranjero. Interroga el doctor Martínez si el testigo recuerda que el plagiado dice en la carta que no pudo ver a las mujeres que estaban en la casa de la calle Veinte y siete, pero sí que las oía hablar, y sin embargo el testigo ha afirmado que en la citada casa estaban la señora Valdivieso y una hermana de Olimpia Luna del Castillo nombrada Rosario; contesta Falcón que el secuestrado dice en la carta, efectivamente, que oyó hablar a las mujeres aunque no las vió, y que él no dijo que las viera.

Imposible seguir al doctor Martínez en las numerosas preguntas que hace a Falcón y de ahí que concretemos las respuestas de éste: que no ha podido personalmente comprobar la participación de la señora Valdivieso y Luna del Castillo en los hecho, pero que en cuanto a éste se atiene al informe rendido en su oportunidad. Pasa el declarante al cobro de la suma de 600 mil pesos por el señor Falla Bonet, producto del seguro del incendio ocasional de La Papelera Cubana, aclarando que no puede precisar si ese dinero provino de esa operación o de alguna otra y añade que fué José Antonio Casariego quien dictó al doctor Falla Bonet la carta que éste escribió para que entregaran los 300 mil pesos de su rescate, con las instrucciones de entregar la suma a determinada persona en lugar preciso. También habla de que entre los plagiarios había un sujeto que fingía ser el cabo Abad Gil, del Ejército Constitucional.

Dice también Falcón que el que entregó la carta del señor Falla al apoderado del mismo fué Luna del Castillo; al menos, las señas dadas por el secuestrado en la carta que escribió desde el extranjero coinciden con las suyas, haciendo constar en esa misiva el repetido señor Falla que Luna del Castillo estaba en la casa de la calle Veinte y siete cuando se dió la orden de su libertad, subiendo dicho procesado con Ponce a la habitación donde él estaba recluído, desatándole entre los dos de los pies y de las manos. También en la misiva Falla explicaba cómo oyó el ruido de un automóvil que se alejaba de la casa y cómo se le había quedado grabada en la mente la figura de Luna del Castillo, que llevaba puestos guantes de cabritilla.

Después del doctor Martínez pregunta el doctor Sandrino, defensor de Casariego, a quien no puede contestar Falcón muchos detalles que dice no recordar, pero sustancialmente mantiene los cargos ya expuestos; pasa después a interrogar el doctor Montalvo, y seguidamente el doctor Antonio González López, que aboga por Muñoz Selva, sobre el cual dice Falcón que recibió del precio del rescate la suma imprescindible, o sea la que se le asignó, conformándose con ello, dado que Muñoz era honrado y cívico dentro de su organización revolucionaria, habiendo entregado los 30 mil pesos que robó de las oficinas de Correos de Santiago de Cuba sin distraer en su beneficio ni un centavo.

Interroga a continuación el doctor Manuel Pellón, defensor de Ismael Valdivieso. Dice Falcón que no pudo comprobar que dicho procesado perteneciera a La Joven Cuba. También pregunta el doctor Lluria, que defiende a Fredesvinda Areces, de la cual afirma que no pertenecía a La Joven Cuba y que, como ya hemos dicho, no ha comprobado su conexión con los secuestradores debiéndose su detención a haber cambiado un billete de a 100 pesos, que dijo haber encontrado, agregando dicha procesada, espontáneamente, que había encontrado otros dos más, los cuales le habían servido para hacer diversos pagos en la bodega, en el colegio donde educa su hijo y en otras atenciones.

El doctor Sánchez Ocejo, que ostenta la defensa de Pérez Blanco y provisionalmente la de Rondón Acevedo mientras dure la ausencia del doctor Pérez Lamy, pregunta sobre las investigaciones del testigo en cuanto a Rondón. Falcón repite lo que decimos al comienzo, esto es, que no ha podido comprobar su participación en el secuestro. En ese momento llega el doctor Pérez Lamy quien escucha complacido las palabras de Falcón proclamando la inocencia de su cliente. Y termina la declaración del investigador con un animado debate con el doctor Sánchez Ocejo sobre si la carta que se conoce del señor Falla Bonet era la original o una copia entregada por un familiar; no se llega a determinar nada pero el letrado se reserva el derecho de careo entre Falcón y el referido familiar, que es el señor Batista.

Después pasa a declarar el segundo testigo de la sesión de ayer, Carlos Ríos, quien expresa que por no tener vuelto de un billete de 100 pesos que llegó a sus manos entregado por un sastre vecino, el señor Abreu, se dirigió a la vidriera de Ramón Cao donde lo cambió sin inconveniente alguno; trátase del billete dado por Vázquez a su sastre en pago de fluses que se había hecho en el establecimiento del señor Abreu.

El tercer y último testigo fué Pedro Carrillo, auxiliar del Administrador del Banco Falla; explica cómo le ordenaron extendiera un cheque por 300 mil pesos contra una casa de New York, teniendo que ir al National City Bank a obtener los billetes en la forma que se le ordenaba, y después al Banco de la Reserva Federal por no haberlo en la citada entidad bancaria, donde los obtuvo por cien pesos cada uno, acompañándolo el gerente del Banco Falla señor Bandujo. Nunca supo el señor Carrillo qué destino se había de dar a los 300 mil pesos ya citados.

Hoy a las nueve de la mañana continuará el juicio con más prueba testifical.

Absuelto Froilán Vizcaíno en el secuestro del señor Paulino Gorostiza

En un breve juicio celebrado en la mañana de ayer por el Tribunal de Urgencia, ante Sala de cinco Magistrados presidida por el doctor José R. Cabezas, y completada por los doctores Carlos Reyes, José P. Ferrer Saavedra, Antonio J. de Vigniet y Raúl Baizán, fué absuelto el sargento de las Escuelas Cívico-Militares Froilán Vizcaíno Moreno, al que se achaba participación en el secuestro del señor Paulino Gorostiza, y para quien el Fiscal doctor Gilberto Mosquera había pedido cadena perpetua, aunque retiró la acusación después de practicadas las pruebas. Estas fueron favorables al enjuiciado, pues ni el mismo plagiado le reconoció como uno de los que le secuestraron. Fué defendido Vizcaíno por el doctor Rafael Campuzano. A Vizcaíno se le sigue también proceso por el secuestro del señor Nicolás del Castaño, por lo que no pudo ser puesto en libertad.

Suspendido una vez más el juicio por el asalto en la casa Carlos Tercero 16

Volvió a suspenderse ayer el juicio contra Jorge Miranda Recio y otros, por el asalto y robo en la casa Carlos Tercero 16. Posiblemente este juicio se celebre definitivamente el próximo lunes, día 17.

ABSUELTO EL ESTUDIANTE QUE AGREDIO AL PROFESOR DR. JUAN M. LAGOMASINO

El Consejo disciplinario de la Escuela de Ingenieros y Arquitectos, reunido ayer tarde en la Universidad de la Habana, acordó absolver al estudiante José Utrera, a quien se acusaba como autor de la agresión hecha al profesor Juan M. Lagomasino.

La defensa del estudiante Silvio Machado y las declaraciones de los testigos, llevaron al Tribunal a declarar que no cabía culpabilidad alguna en el suceso al estudiante citado.

El Tribunal estuvo integrado por los ingenieros José Antonio Fernández de Castro, decano de la Escuela; Félix Martín Rodríguez y Alberto Blanco.

QUIERE SABER EL PARADERO DE UN HERMANO

El vigilante de la Policía Nacional Antonio Crespo San Martín, que presta servicios en la guardia del Palacio Presidencial, se interesa por saber el actual paradero de su hermano Alfonso Díaz San Martín. La última vez que supo de él se encontraba en San Juan y Martínez, provincia de Pinar del Río, hace 27 años.

INTOXICACION

Brunilda López Triana, de trece años y de Habana 62, fué asistida de una grave intoxicación en el primer centro de socorro, que sufrió en su domicilio, al tomar leche, después de haber comido unos mangos.

M.E.C.D. 2016

SE NECESITAN 800,000 PESOS PARA ATENDER DEBIDAMENTE LA LIMPIEZA DE LA CIUDAD DE LA HABANA

LA NIVELACION DEL PRESUPUESTO NO PUEDE DEPENDER DE LA CREACION DE IMPUESTOS

ESTIMAN LAS CORPORACIONES ECONOMICAS QUE SE DEBE DE PERFECCIONAR LA COBRANZA

El mejoramiento moral y técnico del sistema de inspección, produciría resultados favorables inmediatos. Es necesario conocer y estudiar la resistencia contributiva del país

En cumplimiento de un acuerdo adoptado en la asamblea celebrada el miércoles, y como resultado de la acción conjunta que en el programa de la creación de impuestos están manteniendo las corporaciones económicas, estas entidades han dirigido la exposición siguiente a los señores Presidentes de la República, del Senado y de la Cámara de Representantes:

"Las asociaciones representativas de intereses comerciales e industriales de la República, que forman parte del Comité Conjunto de Corporaciones Económicas de Cuba, y de la Federación Nacional de Corporaciones Económicas, han deliberado amplia y detenidamente acerca de las Proposiciones de Ley presentadas últimamente a la Cámara de Representantes, por las cuales se pretende crear nuevos impuestos, y como resultado de esa deliberación, elevan al Honorable señor Presidente de la República y a los señores Presidentes del Senado y de la Cámara de Representantes la presente exposición, expresiva de una leal y sincera opinión, manifestada con aquel respeto y aquella rectitud de espíritu que son debidos al Poder público y a los supremos intereses que le están encomendados.

Las Corporaciones económicas que estas organizaciones representan, se permiten declarar, ante todo, que la nivelación de los Presupuestos no puede depender ciertamente por completo y por el momento, de la creación de nuevos impuestos, ya que éstos requieren el exacto conocimiento de la riqueza nacional y un perfecto sistema de investigación q. revele la resistencia contributiva del país y dentro de ella, la capacidad tributaria de cada base. Como todo ello es obra de tiempo y de tenaz labor, que no admite improvisaciones, y el problema de la normalización económica es inaplazable, aumentando cada día la fuerza de su apremio, no existe, hoy por hoy, otro medio de alcanzar rápidamente la nivelación que no sea la radical reorganización de los sistemas o procedimientos de cobranza de todos los impuestos existentes, para su mayor eficacia y para su reducción en lo que tengan de superfluo. Esto es lo que aconseja la conveniencia de que la vida del Estado no sea una carga agotadora de lo mismo que ella sirve.

El establecimiento de nuevos impuestos, cuando constituye una medida aislada de emergencia y no es precedida de una transformación fundamental del régimen tributario, contribuye a aumentar la multiplicidad de las cargas contributivas, enmaraña más de lo que ya está la tributación que gravita sobre las clases comerciales e industriales y hace más entorpecedora y enojosa la exacción de todos los tributos.

El mejoramiento moral y técnico de los procedimientos de inspección y cobranza inherentes al sistema tributario, producirá, por el contrario, resultados inmediatos altamente favorables. Elevará considerablemente, en primer término, todas las recaudaciones fiscales, en una cuantía suficiente para cubrir, con exceso, la cantidad que ahora se necesita para nivelar los Presupuestos; servirá, en segundo término, para acabar con la ocultación y el fraude, que dan vida al comercio y a la industria clandestinos y que constituyen un positivo peligro para la Administración Pública, una amenaza constante para la probidad de sus empleados y un poderoso motivo de desaparición de los contribuyentes de buena fe, únicos a quienes las corporaciones económicas defienden.

Esta reorganización de los sistemas de cobranza no debe confundirse, sin embargo, con la Inspección de Hacienda que con su desarrollo en absoluta contradicción con la teoría y la práctica financieras, ha constituido, muchas veces, a la vez causa y efecto de nuestra desorganización administrativa y ha sido, en algunos casos, el instrumento encargado de inferir al cuerpo tributario los más penosos y vejatorios atropellos. La reorganización por la cual abogan las corporaciones económicas está basada en la creación de sistemas que permitan conocer, en cada momento, la tributación que corresponde a cada contribuyente, la que ha pagado y la que ha dejado de ingresar y está inspirada en el hecho cierto, evidente, de que la inspección más beneficiosa y más técnica es la que se ejerce sobre los órganos de la Administración, no sobre el contribuyente, ejercitada de modo permanente por los centros encargados de los tributos y, en casos extraordinarios, por delegados especiales del Secretario de Hacienda.

Sintetizando esta aspiración, podemos presentarla en los términos siguientes: reforma radical de los sistemas de cobranza de los actuales impuestos y reforma radical, también, en los procedimientos de admisión, preparación y ascenso del personal, de modo que se atiendan preferentemente a las exigencias de capacidad y competencia que deben reunir los funcionarios o empleados de una Administración moderna en la que no deben imperar más consideraciones a los intereses creados que las que sean hijas del más depurado y extricto espíritu de justicia.

Solamente cuando el sistema establecido llegue a penetrar el sentido moral del pueblo con la equidad y la justicia tributarias, se llegará a formar la conciencia ciudadana que rechaza y reprueba el fraude y lo aleja de sí con la repugnancia que todo lo delictuoso inspira; sólo cuando cada cual sabe que ninguno de sus conciudadanos deja de contribuir en justa relación con sus recursos, experimenta satisfacción contribuyendo, convencido de que su esfuerzo no es más ni menos de lo que debe ser, sin que ese esfuerzo esté aumentado por la necesidad de suplir el de quien no hace ninguno o todo lo que en justicia le corresponde sólo así obtendrá el Estado los ingresos suficientes para cubrir todas sus atenciones, sin necesidad de llegar a la creación o improvisación de nuevos impuestos en el preciso momento en que tiene que proceder a la confección de los Presupuestos, y solamente así se evitará, también, que las nuevas cargas tributarias establecidas en esa forma repentina o imprevista, tengan en definitiva este lamentable resultado: la desaparición de buen número de contribuyentes y la consiguiente baja en la recaudación, con lo que únicamente se habría conseguido el sacrificio estéril de muchos productores y la agudización del problema social.

Como demostración de la utilidad que produce la aplicación de un sistema o procedimiento eficiente, exponemos el caso de la cobranza del impuesto de Maternidad Obrera, que servirá, a la vez, como base para calcular lo que pudiera producir también, con una organización adecuada, el impuesto de 1.1|2 por ciento.

Cuando fué creado el Seguro de Maternidad Obrera, la recaudación del mismo se hallaba a cargo de la Secretaría de Hacienda, hasta que en noviembre de 1935 se confió a las propias Cajas de Maternidad el cobro de este tributo.

Integradas estas Cajas por delegados patronales y obreros, formando parte de la de la Habana dos miembros designados por el Comité Conjunto de Corporaciones Económicas, se comprendió rápidamente que el procedimiento de recaudación era inadecuado, ya que no impedía las evasiones, por cuyo motivo se procedió a implantar un sistema de recibos numerados, registrados en máquinas contadoras, en forma que impide verificar operación alguna sin dejar la debida constancia, completando esta organización con registros que permiten conocer, en cualquier momento, la tributación pagada por cada contribuyente y las no ingresadas o pendientes.

En el trimestre que comprende los meses de diciembre de 1935 a febrero de 1936, se recaudó un promedio mensual de $33.000.00, con 6,400 contribuyentes. Comenzó a ejercitarse entonces el nuevo plan de fiscalización y en igual trimestre del siguiente año se obtuvo un promedio mensual de $41.605.14 con 9.438 contribuyentes; pudiéndose mencionar, como última recaudación, la del mes de abril del actual año, que ya se eleva a $50.165.37, con 10.130 contribuyentes.

El impuesto de Maternidad Obrera, de carácter social es el 3|4 por ciento sobre la nómina o total de sueldos de las entidades patronales, cuyo total ascendió en el pasado año a $460.147.08 y por el aumento que acusa el primer trimestre de este año, puede calcularse conservadoramente que ascenderá a medio millón de pesos.

Veamos ahora, tomando como base la recaudación del Seguro de Maternidad Obrera, lo que produciría el impuesto del 1.1|2 por ciento sobre la venta bruta.

Si en la provincia de la Habana se obtiene una recaudación por el Impuesto de Maternidad de 500.000 pesos, a base de una imposición de 0.75 por ciento sobre nóminas, quiere decir que la nómina anual es, en dicha Provincia, de $66.666.666.66.

Conociendo que ésta es la cifra que nos indica la nómina, sólo nos falta saber qué relación existe en un negocio entre la nómina y la venta, para precisar la venta anual y consiguientemente, lo que se debe obtener por el 1.1|2 por ciento.

Según nuestras indagaciones esa proporción oscila entre el 5 por ciento en unos negocios hasta el 17 por ciento en otros; es decir, que por cada peso de venta es posible establecer, como promedio, 8 centavos, 10 centavos y 14 centavos de nómina.

Tomando como base el tipo más bajo, a la nómina mencionada de $66.666.666.66 corresponde una venta o entrada bruta de $833.333.333.00. Si la base fuese la mediana,—10 por ciento de nómina—, tendríamos una venta de $666.666.666.66 y si fuese la máxima, o sea 14 por ciento, la venta sería de $476.190.000.00.

Procede recaudar, entonces, las cantidades siguientes:

1.1|2 por ciento sobre $833.333.333, $12.500.000.00.

1.1|2 por ciento sobre 666.666.666 pesos y 66 centavos: $10.000.000.00.

1.1|2 por ciento sobre $476.190.000: $7.142.850.00.

La recaudación anual de las Provincias es de $360.000.00, susceptible de mejorarse considerablemente. Esa recaudación por Maternidad corresponde a una nómina de 48 millones de pesos y tomando como base el tipo medio de los tres mencionados, a dicha nómina corresponde una venta de 480 millones de pesos, siendo el 1.1|2 por ciento de esa suma $7.200.000.00.

Añadidos a esa cifra los 10 millones de pesos que produciría la Provincia de la Habana, tendríamos una recaudación de $17.200.000.00, ó sea un exceso de $8.200.000.00 sobre lo calculado en los Presupuestos de Ingresos por Concepto del Impuesto de Uno y Medio por Ciento sobre la Venta y Entrada Bruta; debiendo advertir que hemos tomado como base principal para estos cálculos la recaudación de la Caja de Maternidad Obrera de la Provincia de la Habana, que por su buena organización recauda ella sola más que las de las otras cinco provincias unidas, lo que no debe ser, ya que esas otras provincias, en conjunto, deben producir más que la de la Habana. Teniendo en cuenta esta observación, se puede apreciar que la recaudación general del Impuesto de 1.1|2 por ciento tiene que ser más que suficiente para cubrir los $9.346.625.00, que es lo que se pretende obtener con los nuevos impuestos.

Estas consideraciones, expuestas únicamente en cuanto se relaciona con el impuesto del 1.1|2 por ciento, pueden y deben ser aplicadas a los demás tributos, susceptibles de notables aumentos en sus recaudaciones si igualmente se les hace objeto de un sistema adecuado, de una organización eficiente. Las recaudaciones por concepto de alcoholes, vinos y licores, por ejemplo, se elevaron considerablemente cuando fué modificado este impuesto y a pesar de que la cuantía del tributo fué reducida en un 33 por ciento, durante muchos meses se ha registrado un aumento que excede del 50 por ciento de lo recaudado anteriormente; cuya elevación es la demostración más evidente de la utilidad de los procedimientos de cobro, cuando éstos se basan en una organización eficiente.

Las asociaciones que integran el Comité Conjunto de Corporaciones Económicas de Cuba, y la Federación Nacional de Corporaciones Económicas han acordado acudir al Honorable señor Presidente de la República y a los señores miembros del Senado y de la Cámara de Representantes con la confianza de que el recto espíritu que anima al Gobierno para procurar la solución de los problemas nacionales, ha de escoger y tomar como motivo de meca del mejoramiento moral y técnicditación y estudio la exposición de la necesidad que aquí se señala acerca del procedimiento de cobranza de los impuestos vigentes, que hará innecesaria la creación de nuevos tributos, evitando, también, las complicaciones que encarecen lo mismo la función de recaudar que el deber de contribuir.

Si se encuentran atinadas estas observaciones y ellas sirven para abandonar el propósito de establecer nuevos impuestos, buscando en la reorganización de los sistemas de cobranza las cantidades para nivelar el Presupuesto, las corporaciones económicas de Cuba, tendrán la satisfacción de haber contribuído a la obra de saneamiento del sistema tributario, dejando establecido el principio o la base en que tiene que descansar la transformación fundamental de ese sistema, la cual debe operarse en momentos que no impere la improvisación que indudablemente existe cuando rápidamente se pretende crear tributos con la finalidad inmediata de cubrir los Presupuestos.

Esto es lo que las Corporaciones Económicas representadas por estas organizaciones, han creído conveniente elevar al Honorable señor Presidente y al Congreso de la República, confiando en que, con el recto espíritu que les anima, verán en esta exposición un respetuoso testimonio del patriótico propósito de informar lealmente al Poder Público.

Comité Conjunto de Corporaciones Económicas de Cuba,
(f) Estanislao S. Crespo,
Presidente p. s. r.
Federación Nacional de Corporaciones Económicas, (f.) Angel Garri, Presidente."

Los hebreos martirizan a las reses antes de darles muerte, informa la policía al Secretario del Interior

Esta investigación fué solicitada por el Coronel Amiel. Comprueba un subinspector de la Secreta que Ramón Souto, que usa otro nombre, está reclamado en diversas causas

Rindió informe ayer al Comandante Menéndez, jefe de la Secreta, un detective del grupo nueve de ese Cuerpo que practicó pesquisas sobre la actuación de los matarifes hebreos en el Matadero Industrial. Dice el informante que los citados matarifes que tienen a su cargo la matanza de reses para los consumidores de nacionalidad hebrea, martirizan a los animales a los que someten a determinadas ceremonias antes de darles muerte, contraviniendo con ello el artículo 26 del reglamento de mataderos de este Término de fecha 1917. Termina diciendo que en los demás mataderos, Lyke Brothers, Regla, Guanabacoa y Wajay no se sacrifican reses para los hebreos.

Más cargos contra «El Ferrolano»

El subinspector del grupo de persecución de la delincuencia de la Policía Secreta ha comprobado una causa más contra Ramón Souto, conocido por Antonio Fernández López, al cual se siguen causas en la Habana y Remedios por los delitos de falsificación y estafa, y el cual se encuentra preso.

Denuncias y detenciones

El Dr. Miguel Vivancos, a nombre de la Argo, S. A., de Monserrate 92, denunció a Alvarez y González, de Regla, y a Manuel Rodríguez, del reparto Almendares, de haber defraudado a la entidad que representa en la compra de aceites que le hicieron a la misma.

—José Castro Blanco, cocinero del reparto Miramar, participó que le han sustraído varias pertenencias que guardaba en casa del Dr. Juan Luis Rodríguez, donde presta servicios, sospechando de Antonio Barreras, que también trabaja en la casa.

—Pilar Bacallao Bustamante, menor de 15 años, fué detenida por reclamarla el Juzgado Correccional de la Sexta Sección, por desobediencia.

Y Carmen Terreiro, viuda de Salgado, de Zaldo 25, denunció a un sujeto de apellido Fernández, cuyas demás generales ignora, de haberla defraudado en 200 pesos en un crédito a favor de ella en la Junta Liquidadora de Demetrio Córdova.

ESTUVO EN LA CANCILLERIA EL MINISTRO INGLES

Ayer visitó la Cancillería, entrevistándose con el Subsecretario de Estado, doctor Miguel Angel Campa, el Ministro de la Gran Bretaña, Excmo. Sr. Herbert Adolphus Grant Watson.

Tanto el distinguido diplomático inglés como el doctor Campa, manifestaron a los periodistas que habían tratado asuntos de tramitación corriente.

RIÑEN EL CONSUL Y EL CANCILLER DE ESPAÑA EN SANTIAGO DE CUBA

SANTIAGO DE CUBA, junio 4. DIARIO, Habana.—Emilio González, Canciller del Consulado de España en esta ciudad, trató de agredir esta tarde al Cónsul Dr. Emilio Morayta, a quien apuntó con un revólver.

Dícese que la actitud del Canciller González se debe al hecho de haber sido cesanteado por su superior jerárquico a causa de sus ideales de falangista adicto al General Franco. —Garcia, corresponsal.

Fué exhibida ayer en Agricultura una film experimental

La película es sobre los elementos menores del abono. La vió el Ministro de Chile

En horas de la mañana del día de ayer se exhibió en el salón de actos de la Secretaría de Agricultura una interesante película hablada en castellano en torno a los recientes experimentos realizados en la Estación Experimental Agrícola de New Jersey y de la Universidad de Rutgers, sobre la influencia en el crecimiento vigoroso y normal de las plantas en diversos cultivos, entre otras tabaco y tomate. Resalta la importancia del boro, manganeso, calcio, azufre y magnesio, además de nitrógeno, ácido fosfórico y potasa. Demostrando que la ciencia agronómica ha tomado ya en consideración otros elementos, además de los usados por lo común hasta ahora, en la mayoría de los abonos.

Estuvo presente en este acto el señor Secretario de Agricultura y todo el personal técnico superior de dicho Ministerio, además del Sr. Emilio Edward Bello, Ministro Plenipotenciario de Chile en Cuba; el señor Richó, Cónsul de Chile; el Sr. Eugenio Vidal, Vice-Presidente de la Chilena Nitrate Sales Corporation, de New York; y el ingeniero agrónomo cubano señor Pedro A. Sánchez Díaz, quien tiene a su cargo la propaganda técnica.

El señor Vidal ha venido a la Habana a designar agentes de los nitratos naturales chilenos en Cuba.

ELEVADO UN MEMORANDUM AL PRESIDENTE DE LA REPUBLICA PARA QUE RESUELVA EL CASO

Es deplorable la situación del Departamento que atiende el aseo de la capital. Se ha reducido, por economía, el personal y el equipo de O. P. Antes disponía de $1.500,000

El señor Prisciliano Piedra, Jefe de Limpieza de Calles de la Habana, estuvo en Palacio para entrevistarse con el Presidente de la República al objeto de resolver importantes problemas relacionados con el cargo que desempeña.

Se tiene entendido que el señor Piedra volverá a conferenciar hoy con el coronel Laredo Bru:

Departiendo con los reporters, dijo el ex congresista liberal:

—Desde que asumí la Jefatura de Limpieza fué mi propósito hacer de la Habana la ciudad más aseada y flamante del mundo. Quería, así, desmentir la campaña interesada y mentirosa que ciertos hoteleros de la Florida hacen en contra de nuestra hermosa capital.

Para realizar mi empeño tuve el buen cuidado de asesorarme de la sabiduría y la experiencia del ex capitán Treserra, que desempeñara con extraordinario acierto, en el pasado, la plaza de supervisor militar del departamento.

Confieso que, al tomar la dirección de los asuntos de limpieza, experimenté una gran contrariedad. Realmente no esperaba hallar tanto abandono, tanto desastre: camiones, barrederas, regadoras inservibles. Millares de pesos convertidos en escombros.

Pero cerré los ojos a tanta ruina y me dispuse a trabajar con ansia sincera y entusiasta de reconstruir sobre tanto derrumbe.

Y sin desmayo he venido laborando para servir el interés público en un esfuerzo, tanto más gigantesco, cuanto que para realizarlo contaba con escasos recursos económicos.

Pero además, redacté un extenso y copioso memorándum, cuajado de datos, números y estadísticas, del que hice entrega al Presidente de la República, a los Presidentes de las Comisiones de Hacienda y Presupuestos de la Cámara y el Senado y al Secretario de Obras Públicas.

Ese memorándum contiene todo el pasado y el presente del Departamento de Limpieza de Calles de la Habana y sugiere medidas a tomar para lo porvenir, si es que el Gobierno desea —y así lo creo firmemente— que el Departamento a mi cargo cumpla con los deberes que le están señalados.

La Habana es una ciudad que crece por días; y este crecimiento incesante requiere incesantes atenciones. Como su población se multiplica sin tregua, se hace necesario multiplicar los medios que habrán de mantenerla limpia, aseada, higiénica, pulida y libre de la más ligera brizna de basura.

Cuando el doctor Carlos Miguel de Céspedes organizó el Departamento que ahora dirijo tuvo a bien dotarlo espléndidamente. El ex Secretario de Obras Públicas no olvidó un solo detalle. Acondicionó los servicios de acuerdo con las necesidades de la ciudad. Admirables servicios, sin duda, dignos de aplausos.

Pues bien: el presupuesto del departamento era entonces de un millón trescientos mil pesos.

Hoy es de medio millón solamente. Menos de la mitad, y la Habana cuenta actualmente con ochocientos mil habitantes, poco más o menos, y el tráfico es mayor y son mayores las exigencias sanitarias.

No hace muchos días aún el Presidente me envió a buscar. En la entrevista me dijo, en son de queja, que las basuras se estaban arrojando frente a Palacio. Esto es: ni siquiera fuera del Morro.

El motivo es sencillísimo.

La Jefatura de Limpieza cuenta con una sola chalana para trasbordar los detritus. Y aun esa chalana se halla en tan pésimas condiciones que hace agua por todas partes. Queda explicado con esto que, mientras navega hacia el punto señalado para lanzar la basura, va echando ésta por todo el camino.

Y eso no es todo: el cuadro de la tragedia se completa con el remolcador que arrastra la chalana. Como ya carece de la fuerza suficiente para cumplir estrictamente sus obligaciones, su paso es tardo y el peligro de quedarse a media jornada es grande. Pues no hay que olvidar que la basura debe ser arrojada a varias millas de la costa.

Desgraciadamente, desde que el doctor Céspedes abandonó la Secretaría de Obras Públicas las economías introducidas en el Departamento de Limpieza han reducido su equipo y su personal a la más mínima expresión. Las cuadrillas de barrenderos que deben ser de 37 individuos, son sólo de 23, y aun así, trabajan 20 días cada mes. Da pena ver el número de camiones y barrederas retirado del servicio por inútiles.

El Gobierno, que ha llegado al conocimiento de todo esto por virtud del memorándum que le he rendido, se apresurará, por los medios que tiene a su alcance, a remediar la situación.

En el propio informe sugiero la conveniencia de aumentar el presupuesto de Limpieza hasta $800,000.00. No es mucho, desde luego; ni siquiera es lo suficiente, pero aplicándolos científicamente, con método de verdadera economía, podrá lograrse bastante.

He aquí la distribución del presupuesto sugerido:

Sueldos del personal de plantilla, $43,600; adquisición de escobas, corbatos, escobillones, etc., construcción y reparación de depósitos colectores, $7,000; conservación y reparación del vertedero, chalanas, equipos de bombeo, etc., $2,000; sostenimiento y reparaciones menores del remolcador «Cárdenas», adquisición de combustible, lubricantes, etc. $6.000; conservación, reparación y sostenimiento del garage del transporte, $800; adquisición de gasolina, aceites y otros lubricantes para camiones, automóviles, motocicletas, botes motores, etc., $40,000; para sostenimiento de camiones, automóviles, motocicletas, adquisición de gomas, neumáticos, accesorios, etc., $10,000; para conservación, reparaciones necesarias al restablecimiento de todo el equipo de tracción mecánica y adquisición de camiones y otros vehículos, $20,000; efectos de escritorio, impresos, etc., $2,600; adquisición de uniformes, impermeables, polainas, guantes y sombreros reglamentarios, $17,500; para el servicio de recogida de animales muertos, $1,500; para el pago del personal jornalero de los servicios de limpieza de calles, riego y baldeo, recolección y disposición de basuras, así como otros jornales para servicios especiales y extraordinarios, $649,000.

ALARMISTAS PREMATUROS

Es cosa frecuente que se aproveche cualquier iniciativa del Congreso, o el anuncio de que se estudia una medida gubernamental, para dar por hecha la innovación y apurar los argumentos a fin de combatirlos.

Enteramente libre y de responsabilidad individual es la facultad de presentar una proposición de ley, lo mismo en Cuba que en los países de América y del Viejo Mundo donde actúen cuerpos parlamentarios. Toda reforma en la legislación vigente o concesión de créditos o creación de nuevos servicios, etc., se haya sujeta a una tramitación detenida en los dos sectores del Poder Legislativo: el dictamen de comisiones y el debate y votación en pleno para recibir en definitiva, o no, la sanción del Ejecutivo.

Recordamos estos antecedentes, bien conocidos de todos, para referirnos a cierta propaganda aviesa, hasta ahora con sordina, que circula en los Estados Unidos para viturperar un proyecto surgido entre nuestros legisladores sobre la proporción de sueldos y salarios de extranjeros en las empresas aquí establecidas.

El tema de la defensa de los intereses amenazados es vasto y fértil cuando se trata de los norteamericanos, tan íntimamente ligados a la suerte y el progreso económico de nuestra patria. Pero según parece, en esa campaña anónima se dibujan claramente miras pasionarias o sectarias, y se apela con exagerados términos al patriotismo del gran pueblo americano. Se intenta presentar, como un hecho en esta tierra, la persecución hacia los numerosos norteamericanos, funcionarios técnicos y administrativos de las compañías fundadas y sostenidas con capital que procede de su país.

Conviene puntualizar esa cuestión para que no se aproveche esta oportunidad, por los adversarios interesados del régimen «recíproco» económico entre Cuba y los Estados Unidos, o también por algunos agitadores políticos o sociales, disfrazados de «americanos 100%». Nunca mejor que ahora se evidencia aquí y allá las cordiales relaciones entre los dos pueblos.

Atravesamos por un período de intensas reformas sociales y de planes defensivos del trabajo para los nacionales. Si en esos propósitos, que no adquieren forma legal, se incurren errores o se va más lejos de lo prudente, no es justo poner en duda la gratitud del pueblo cubano respecto a los Estados Unidos, ni tampoco propagar que desdeñamos su concurso decisivo en nuestra vida económica.

Sigue estudiándose las ventajas del tratado con EE. UU.

Se ha desistido de enviar el crucero **Cuba** a puertos españoles por estar minados

El repórter interrogó ayer, a un alto funcionario de la Cancillería, en torno al estado en que se encuentran los estudios para la ratificación del Tratado de Reciprocidad con los Estados Unidos, así como si se podían conocer las reformas que Cuba habría de solicitar en ese Convenio.

El doctor Campa significó que dichos estudios estaban en un grado de adelanto, agregando que es prematuro aventurar una determinada línea de conducta.

Y agregó:

—También puede decir que no se ha solicitado nada determinado en cuanto a reformas se refiere. Ahora bien: la Cancillería cubana está animada del deseo de pedir cuantas mejoras crea de conveniencia para los intereses nacionales.

Aunque el Subsecretario de Estado nada dijo sobre el particular, podemos señalar que una de las mejoras que Cuba habrá de solicitar en el nuevo Tratado, será la referente a los derechos arancelarios al azúcar, punto vital para la economía nacional.

No irá a España el «Cuba»

Pudimos conocer ayer, en la Cancillería, que, por el momento, no irá a puertos españoles —como se había determinado en principio— el crucero «Cuba». Debiéndose ello a los peligros que ofrece la navegación por el Cantábrico, a causa de las innumerables minas que existen en esa costa.

El viaje del «Cuba»—conforme hemos informado con anterioridad—obedecía al deseo de nuestro Gobierno de que pudiera recoger a un gran número de ciudadanos cubanos que se encuentran en puertos de la costa norte de España.

Según parece, ni aún los buques de las grandes potencias que se encuentran de recorrido por esas costas en cumplimiento del acuerdo de «no intervención», se atreven a penetrar en esos puertos cántabros por el peligro que dichas minas submarinas entrañan.

A NUESTROS SUSCRIPTORES

Enterada esta Administración de que ciertos individuos tratan de sorprenderles, pretendiendo efectuar cobros de suscripciones sin el recibo oficial de esta Empresa, avisamos a nuestros suscriptores para que, en ningún caso, paguen sin ese documento; agradeciéndoles su aviso inmediato por los teléfonos: M-7911, M-7912 y M-7913, para proceder contra esos timadores.

Un interesante volumen sobre el café

La Dirección Comercial de la Secretaría de Estado, a cuyo frente se halla un funcionario tan competente como el señor Angel Solano, acaba de terminar un interesante volumen sobre el café en lo que concierne a la producción nacional y a la de los demás países que cosechan ese grano.

La confección de ese interesante volumen ha estado a cargo del señor Ismael Clark, perito en estas materias, bajo la supervisión del señor Solano. Ambos fueron muy felicitados ayer por el Subsecretario doctor Campa.

INTOXICACION

La menor Martha Valdés Rodríguez, fué asistida en el primer centro de socorro de una grave intoxicación que se produjo en su domicilio al ingerir un poco de belladona en un descuido de sus familiares.

¡qué feliz soy!

Oír Londres, París, Roma, con la misma diafanidad de una estación local; percibir— palpar— el ambiente, la vida misma de los países que una escucha. ¡Qué felicidad! Nunca lo hubiera creído posible — hasta que probé el PHILIPS.

Ahora me doy cuenta de lo que significa poseer un PHILIPS. Oír el ritmo de una Orquesta desde Londres equivale a estar en el West End — oír una bella canción francesa desde París, es casi tanto como estar en el Follies Bergere...

Viajar — el sueño dorado de mi existencia. Renovar el encanto de los días vividos en París, Roma, Berlín, en el confort de mi propio hogar — soñar... Por eso mi Radio PHILIPS me ha hecho feliz...

MODELO 344 $65.00

1937 es el Año PHILIPS!

En 1937, no sólo PHILIPS ha logrado el más formidable éxito en la fabricación de receptores de toda onda, sino que, mediante un plan de expansión que sienta precedente en la Historia de la Industria del Radio, los pone al alcance de todos los medios económicos.

Recepción Mundial Garantizada

Los nuevos PHILIPS 1937, desarrollados en los laboratorios más famosos del mundo; diseñados por el más saliente cuerpo de Ingenieros de Radio que jamás reunió empresa alguna a su servicio; construídos con la precisión científica y la minuciosa perfección de detalles que demanda una obra maestra, pueden ser ahora adquiridos a precios similares a los de Radios de construcción corriente.

Esta es su oportunidad para gozar del privilegio de poseer un verdadero instrumento científico, una auténtica joya musical.

Vea, inspeccione, oiga estos nuevos PHILIPS 1937.

MODELO 338 $99.50

GIRALT
O'Reilly 61 - Tels. M-9944, M-9945, M-9946

Philips

LA GRAN CALIDAD EUROPEA

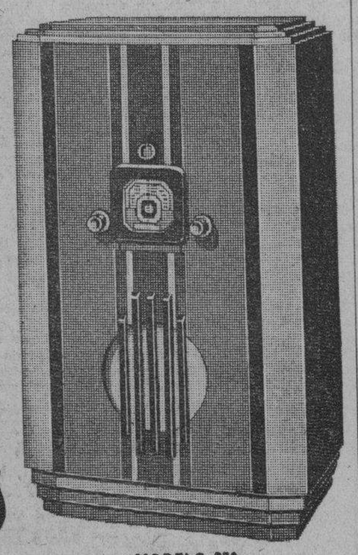

MODELO 279 $210.00

LA LLAVE QUE ABRE LAS PUERTAS DEL MUNDO

M.E.C.D. 2016

¡¡...mejor!!
Es axiomático que "lo mejor supera a lo bueno" y que sólo es digno de confianza aquello que a través del tiempo permanece recomendado de persona a persona.
Tal es, precisamente, el caso del notable patente
BISMÁGEN
cuya prodigiosa eficacia contra las enfermedades del
ESTOMAGO,
afecciones concomitantes al
hígado y VESICULA.
úlcera gástrica o duodenal, COLITIS — Intestinos
es constantemente objeto de alabanza explicada personal y conscientemente por cuantos lo tomaron.
Espasmos, Cólicos, Digestiones lentas o Dolorosas, Vómitos de líquido o de Sangre, Náuseas, Inapetencia, Hiperacidez, Agruras, Eructos, Gases Dilatación, Pesadez, Dolores de vientre y espalda, Fermentaciones, Diarrea o Estreñimiento; los síntomas, en fin, específicamente de origen gastro-intestinal cesan rápidamente, y subsiguientemente, aún en casos en que DE NADA VALIERON OTROS remedios, bajo la acción prodigiosa de Bismágen el bienestar y magnífica Salud se restablecen definitivamente.
AVISO: Recuerde que el nombre BISMAGEN se escribe seguido. Aunque las mayúsculas no llevan acento, pronúncielo con acento en la "a". Rechace las imitaciones... Y desconfíe de los que INTENTEN vendérselas.
He aquí ahora el remedio "mejor" que esperaba usted; ¡utilícelo!: Ensaye con un frasco del moderno patente Bismágen y
bendecirá la hora en que decidió tomarlo

REUMATISMO INFLUENZA DOLORES TRASTORNOS
RADACYL
Radioactivo
TABLETAS ALEMANAS DEMERZ

666 Domina el PALUDISMO en tres días. CATARROS en un día.
Líquido - tabletas Salve Ungüento Gotas para la nariz
Tónico y Laxante

FARMACIA DROGUERIA de "JOHNSON"
DE TURNO LOS LUNES
Obispo Nº 30 TELEFONO-A-2129.

LA MAYOR 35 EDIFICIOS 700 EMPLEADOS
SARRÁ
DROGUERIA
ABIERTA TODOS LOS DIAS
TODA LA NOCHE LOS MARTES
A-8026 A-3641

FARMACIAS DE TURNO HOY SABADO

DESDE BAHIA A PASEO DE MARTI.

Plácido 4, esq. a Obispo	M-2142
Paula 53	M-5462
Acosta y Compostela	M-5040
Merced esq. a Picota	M-9047
Muralla y San Ignacio	M-4710
Prado 104	M-8883
San Ignacio 16, Plaza de la Catedral	M-3630

DE PASEO DE MARTE A BELASCOAIN.

Galiano No. 129	M-6866
Crespo 16	
Esperanza 57	M-4034
Zanja 115	U-6712
Campanario y Condesa	M-4516
Campanario y Animas	M-4540
Monte 128	M-8076
Belascoaín 19	U-6855
Belascoaín 121	M-4659
Belascoaín y Nueva del Pilar	M-6657
Aguila 42	M-4184
Gervasio y Maloja	M-5545
Aguila y Alcantarilla	M-4427
Salud y Lealtad	M-5440
San José y Lealtad	M-4756
Industria y Neptuno	M-4684
Neptuno y Perseverancia	M-3202
Industria 54	M-2292

DE BELASCOAIN A INFANTA

Infanta 99	U-5556
Infanta y San Rafael	U-6890
San Lázaro 275	U-6822
Infanta esquina a Néstor Sardiñas	U-3080
S. Rafael y Aramburo	U-6902
Hospital y Jovellar	U-6630
Monte y Matadero	M-4795
Monte 404	M-1573
Oquendo y Sitios	U-6405
Reina 89	M-2300

VEDADO

Línea 20	F-6224
Quinta 20	F-5872
12 y 21	F-6172
23 entre 2 y 4	F-6130
26 entre 27 y 29	F-6164
Zapata entre A y B	F-6065
23 esquina I	F-6111

VIBORA

10 de Octubre y Estrada Palma	I-7716
10 de Octubre y Avenida Acosta	I-3555
Dolores 15, Lawton	I-3058
Santa Catalina 61	X-2317

JESUS DEL MONTE Y SANTOS SUAREZ

10 de Octubre 130	M-5303
10 de Octubre 267	I-7795
10 de Octubre y Princesa	I-4444
J. B. Zayas y Lacret	I-6767
Juan Delgado y Libertad	I-3636

LUYANO

Municipio y Luco	X-1192
Caserío de Luyanó (Serafín Romeu)	X-2187
Luyanó 121	X-7452
Luyanó y Manuel Pruna	X-3068

CERRO

Agua Dulce 10	M-5026
Calzada del Cerro 615	I-7272
Calzada del Cerro 891	I-7342
Florencia y San Quintín	I-7483
Moreno 40	I-7410

NOTA— Este grupo deberá prestar servicio público en el día y la noche de los domingos siguientes: Enero 24; Marzo 7; Abril 18; Mayo 30; Julio 11; Agosto 22; Octubre 3; Noviembre 13; Diciembre 25.

Estos turnos han sido acordados en cumplimiento de lo dispuesto en el artículo VI del Decreto-Ley 2604 de 7 de Noviembre de 1936.

Ha sido reglamentado el impuesto al ganado

Por el Decreto Ley número 457, del año 1935, se creó una cuota obligatoria de diez centavos por cada res bovina, cualquiera que sea su sexo, que se venda, traspase, o sacrifique, para que sea invertida la totalidad de la cantidad que por dicho concepto se recaude en la defensa de los intereses de la ganadería nacional en general, así como en proveer a su mejoramiento, en beneficio de todos los ganaderos de la República.

También se dispone en dicha ley, que todos los meses se entregue a la Federación Nacional de Ganaderos de Cuba, el importe total de lo que se hubiera recibido el mes anterior para el referido Fondo Especial para la Protección de la Ganadería Nacional, pero cuya entrega ha sido declarada inconstitucional por sentencia número 76 del año 1936, dictada por el Tribunal Supremo en pleno, razón por la cual es necesario crear un organismo apropiado para llevar a efecto lo dispuesto por el Decreto Ley 457 de 1935, que en los otros extremos ha quedado vigente, en beneficio y defensa de la ganadería nacional.

Para llenar esa finalidad ha sido redactado un Reglamento para el cumplimiento de los fines para los cuales ha sido instituída esa cuota, creando la referida Comisión de Defensa de la Ganadería Nacional, con el carácter de organismo oficial autónomo de interés público y general.

La referida Comisión se compondrá de doce miembros y un delegado del Gobierno, designado por el Presidente de la República, nombramiento que ha de recaer en persona competente en la materia.

Las Asociaciones Provinciales, propondrán por escrito al Presidente de la República, por conducto de la Secretaría de Agricultura, ternas con los nombres de las personas por las mismas propuestas para cada cargo de miembro de dicha Comisión, o sea, dos por provincia.

La Comisión en su primera reunión eligirá por mayoría de votos, entre sus miembros, la persona que ocupará el cargo de presidente y designará secretario y contador, que serán funcionarios de dicha Comisión.

La Comisión cuidará que las obras, estudios y servicios se distribuyan de manera proporcional entre las provincias y dedicará especial atención a los siguientes asuntos:

1. Formación del censo ganadero, general y especial de la República y del catastro de fincas ganaderas, en el cual se consignará áreas, pastos, aguadas y otros datos similares. Estudio de los distintos aspectos de la industria ganadera, atendiendo, de manera especial, a las condiciones económicas y sociales.

2. Creación de los centros de experimentación y enseñanza de carácter agro-pecuario, dedicados al estudio de las razas convenientes al fin utilitario que se persigue y al cultivo de las plantas forrajeras para el mejoramiento de la producción pecuaria nacional, así como a la preparación técnica, en todos sus aspectos, del productor nacional.

3. Divulgación de los medios científicos, prácticos y económicos para desarrollar y engrandecer la ganadería nacional.

4. Estudio y práctica de los procedimientos más adecuados para la prevención y tratamiento de las enfermedades y plagas, así como de las medidas para la extirpación de plantas perjudiciales a los pastos.

5. Adquisición de reproductores de razas para el mejoramiento de las especies vacuna, lanar y cabría.

6. Esterilización gradual de los reproductores de las especies que no reúnan condiciones favorables para la ganadería nacional.

7. Medidas que deben ser adoptadas en relación con el registro pecuario y, especialmente, de aquellas encaminadas a conocer la existencia real del ganado en la República.

8. Divulgación de todas aquellas medidas y realización de cuantas gestiones fueren pertinentes para mejorar las condiciones de vida del campesino.

9. Celebración de ferias, concursos y exposiciones ganaderas, municipales y provinciales o nacionales, de modo que los campeones nacionales se elijan entre los provinciales y éstos entre los municipales que concurran, y estimular, por todos los medios, el mejoramiento de la ganadería nacional.

10. Regulación y divulgación de procedimientos para marcar el ganado de modo que no se dañen los cueros y establecimiento de métodos y procedimientos para la preparación de las pieles.

11. Propiciar la formación de sociedades cooperativas de ganaderos en sus diversos aspectos y clases y el desarrollo del crédito con garantía pecuaria; divulgar la vigente Ley de Préstamos con esa garantía.

12. Propaganda en favor del aumento del consumo de productos alimenticios de origen animal, de producción nacional, y regulación de su distribución interior y exportación.

13. Creación de escuelas de carnicería y lechería como medio de aumentar y perfeccionar la producción.

14. Realizar estudios, obras y servicios de naturaleza análoga a los anteriores que no hayan sido específicamente designados y que tengan el mismo fin.

Artículo VIII. Las Asociaciones ganaderas que existan a la promulgación de este Reglamento propondrán a la Comisión de Defensa de la Ganadería Nacional, antes del día primero de abril de cada año, un plan de obras y servicios que, a su juicio deban ser realizados en el próximo año fiscal, expresando detalladamente las cantidades que se requieren para su ejecución. A los efectos de este Reglamento se entiende por Asociaciones ganaderas las que, a la promulgación de este Reglamento, estén legalmente constituídas y actuando, de manera efectiva y comprobada, en el territorio de la República.

HURTO

Pablo Nalibocki, de Infanta 52, denunció en la Séptima Estación, que de su domicilio le hurtaron un traje azul y varias camisas blancas que aprecia en 40 pesos.

CRONICA HABANERA

LA SEÑORA DE REYES

En esta fecha cumplen dos años de casados el señor Armando Reyes y Roselló, Cónsul adscrito a la Secretaría de Estado y su bella y joven esposa Josefina Holstein, cuyo retrato engalana esta crónica.
Nuestra felicitación.

EL DR. MARINO DIAZ.—A bordo del vapor «Iberia» salió ayer para España el doctor Marino Díaz Blanco, capitán médico de la Cruz Roja, que va en misión especial.

Le deseamos al distinguido galeno muchos éxitos en sus empeños.

PRIMERA COMUNION.—En la Iglesia de Nuestra Señora del Carmen se celebrará hoy, a las ocho de la mañana, una solemne ceremonia.

Nos referimos a la primera comunión de un grupo de alumnos y alumnas de los acreditados colegios «María Corominas» y «Corominas», de esta capital.

El programa musical que ha sido combinado bajo la dirección de la notable soprano Isabelita Elías, profesora de canto del colegio, comprende números bellísimos.

Tomará parte un cuarteto de cuerdas y cantará el coro especial del colegio.

OPERADA.—En la clínica del doctor Gustavo de los Reyes, en el Vedado, se halla operada desde ayer la distinguida señorita Caridad Menocal, perteneciente a una distinguida familia de esta sociedad.

El estado de la paciente es muy satisfactorio.

Lo celebramos.

DE VIAJE.—A bordo del vapor California han salido días atrás para los Estados Unidos el distinguido joven Ernesto Espín, caballeroso administrador del Hotel Plaza y su bella y gentilísima esposa Fefa Galdo.

Se dirigen a San Fracisco de California, donde pasarán una temporada que le deseamos gratísima.

Felicidades.

DE DIAS.—En la fecha de hoy está de días la señora Lilly Viña, joven y encantadora esposa de nuestro particular amigo el doctor Edgar Marchena.

Los simpáticos esposos cumplen hoy—en fecha tan señalada—el segundo aniversario de sus bodas.

Aunque no recibirán, se verán muy felicitados.

EN EL NACIONAL.—Continúan con gran éxito en el Teatro Nacional las exhibiciones de la magnífica cinta «Miguel Strogoff o El Correo de Czar» que constituye uno de los más rotundos triunfos de la R. K. O. Radio.

Está interpretada hábilmente esta cinta por Antón Walbrook, notable actor vienés, con el que colaboran otros distinguidos artistas.

Con esta film se exhibe también «El Fantasma de la Pista» con Noticiario y otros alicientes.

El lunes se estrena «El Tesoro Oculto», emocionante serie de episodios que se exhibirán todos juntos.

Y el martes y miércoles, «Madre Tierra», la obra triunfal de la Metro.

SANS SOUCI. — Una gran fiesta se anuncia para hoy en Sans Souci.

Fiesta de los sábados que tiene el poder de reunir a nuestro mundo elegante, a la colonia norteamericana y al turismo que nos visita.

Aparecerá con tal motivo el aristocrático restaurant más animado que de costumbre.

La comida se servirá desde las diez.

Y a partir de esa hora habrá baile con la orquesta tan celebrada de los hermanos Palau y con el reputado septeto Caney.

Magnífico será el show.

En él se presentarán dos veces, para conquistar aplausos y celebraciones, la maravillosa pareja de bailes Liliane y Mario, que con tanto éxito acaban de debutar en Sans Souci.

También actuarán Elpidio y Margot en la celebrada rumba criolla y la exquisita bailarina Elia de Granados.

Citaremos a continuación algunos parties del jueves.

En una mesa con el señor Pepe Gómez Mena estaban los distinguidos esposos José Antonio García Ordóñez y Gloria Montalvo, las bellísimas señoritas Elizarda Sampedro y Rosario de Blanck, y el querido amigo Pancho Arango.

En otro party con las gentiles damas Manana Aguilera de Freyre y Celia Comas de Hidalgo Gato, el simpático matrimonio Tomás Hidalgo Gato y Alina Freyre, la señorita Flora María Lamar y el joven Tony Freyre.

Una mesita con el doctor Eugenio Sardiña y su elegante esposa Georgina Menocal y la señorita Mariana de Armas.

Y por último, la mesa del cronista con dos señoritas tan encantadoras como María Luisa Mendoza y Yolanda Lima, el joven Monchi de León y la señora Carmen Seigle de Lima.

Tema para nuestra crónica la fiesta de hoy.

CASINO ESPAÑOL.—Mañana domingo en su hermoso balneario de la Playa de Marianao ofrecerá el Casino Español de la Habana un animado té bailable.

Será de seis a diez p. m. amenizado por una afamada orquesta.

Esta fiesta, en honor de los socios y sus familias exclusivamente, pertenece a la serie que para el verano tiene acordada la entusiasta Comisión de la Playa presidida por el estimado caballero doctor José M. Valdivia.

NACIMIENTO. — Un hermoso niño ha venido a colmar de dichas y venturas el hogar del señor José María Sorzano y de su esposa Alba Pérez.

La señora de Sorzano fué asistida por el doctor Ramírez Olivella.

Enhorabuena.

EL DOCTOR FAZ TABIO.—Ayer tarde por la vía aérea embarcó para los Estados Unidos el joven y notable especialista en enfermedades de niños doctor Humberto Faz Tabío.

Se propone el doctor Faz Tabío asistir al Congreso de la Asociación Médica Americana que tendrá efecto en la ciudad de Atlantic City, New Jersey, dentro del presente mes.

En los primeros días de agosto estará de regreso para reanudar sus consultas.

Un viaje muy feliz le deseamos.

EL SR. JUAN LUIS TORROELLA.—El doctor Juan Luis Torroella Estrada, distinguido médico oculista cubano, que ejerce brillantemente su profesión en México, ha visitado nuestra capital, acompañado de su estimada familia, de paso para París, donde se propone visitar la próxima Exposición.

El talentoso galeno es nieto del famoso poeta matancero Ildefonso Estrada y Zenea, de grata recordación.

Durante su estancia entre nosotros fué atendido por nuestro querido compañero Bienvenido Madán, director del semanario «Dominical» y el periódico «La Lotería», familiar del doctor Torroella.

En el «Iberia» siguió viaje ayer, a París, el doctor Torroella, siendo despedido por numerosas y distinguidas familias de esta capital.

MUEBLES DE ARTE MODERNO
ESTILOS VENECIANO, LUIS XV Y XVI, IMPERIO, CHIPENDEL, RENACIMIENTO ITALIANO Y ESPAÑOL, ETC. LOS CONSTRUIMOS EN NUESTROS TALLERES
NUESTROS PRECIOS SON SIEMPRE MODICOS
"EL SIGLO"
Muebles de Arte y Calidad de VICENTE L. DE ARECHAGA
Escultor y Dibujante
Exposición y talleres: MANRIQUE 189. Teléfono A-6135

COMPRE EN LA FÁBRICA Y GANARÁ EL 50%
La Luisita
MONTE 121
esquina á Angeles
Telf. A8107 · HABANA
Dijo un famoso profeta.
Si quieres ser oportuno,
Adquiere una colchoneta,
en Monte ciento veintiuno.
LA LUISITA, SUS PRECIOS BAJA,
Y EL PUBLICO POR COMPRAR SE FAJA,
PRECIOS INIGUALABLES

COLCHONERIA

Almohadas cameras	0.55
Almohadas cameras flor seda	0.90
COLCHONES cameros	4.25
COLCHONES cameros flor seda	6.80
COLCHONETAS cameras	1.50
COLCHONETAS cameras fantasía	2.25
COLCHONETAS cameras flor seda	3.40

ROPA DE CAMA

Fundas para canastilla	0.08
Fundas personales	0.20
Fundas cameras .. 0.27, 0.30, y	0.40
Sábanas cameras	0.60
Sábanas cameras finas	0.95
Sábanas cameras imperial	1.10
Sábanas cameras imperial extra	1.25
Juegos de sábana y funda color	0.95
Juegos sábana y funda color, bordado	1.25
Juegos completos finos bordados	1.75
Juegos alta fantasía en cajas	3.50

HULES

Para mesa por yardas	0.20, 0.25, 0.30
De goma para cama	0.50, 0.60, 0.80
Tapetes fantasía	0.40, 0.45, 0.65

CUBRECAMAS

De piqué	1.25
De piqué seda	3.00
De tul bordadas	3.25
Guipur finas con cojines	3.50

TOALLAS

Chicas para baño	0.05
Para manos y cara ... 10, 20, 25 y	0.30
Para cara, felpa extra ... 40, 45 y	0.50
Para baño grandes ... 50, 80 y	0.90
Para baño alta calidad ... 1.00 y	1.50

MOSQUITEROS

Para cuna ... 0.40, 0.50	0.55
Cameros imperial	0.90
Cameros marquiset hilo	1.60

TELA ANTISEPTICA

Pieza de 10 yardas	1.00
Pañales chicos	0.06
Pañales grandes	0.14

VARIOS

Batas de baño finas	3.00
Esteritas ovaladas piso	0.20
Frazadas lana para niño	0.35
Frazadas lana imperiales	2.35
Manteles A. Inglés	0.49
Manteles Fantasía	0.70
Juegos manteles, desde	0.65
Tapetes seda para mesa	2.00
Tapetes seda para mesa, extra	3.00

NO ADMITE DISCUSION,
EL PRECIO DE NUESTRO COLCHON.

SUSPENDE AGRICULTURA LOS EMBARQUES DE AGUACATES A LOS E. U. DURANTE ESTE MES

Lo tardío de la cosecha hace que las autoridades rechacen gran número de huacales. Cambio de impresiones. Distribuyen 4.000,000 de plantones de moreras para el gusano de seda

Ha quedado en suspenso la exportación de aguacates a los Estados Unidos de Norteamérica durante todo el presente mes. Así lo ha hecho saber el secretario de Agricultura a todos los exportadores de ese fruto, explicándoles que de esa manera se evitarán no sólo dificultades con las autoridades correspondientes, tanto cubanas como norteamericanas, sino que podrán ofrecer mejores y más amplias garantías a los consumidores.

Las exportaciones de aguacate están autorizadas a partir del primero de este mes, pero la cosecha ha quedado retrasada, pudiéndose comprobar, en los primeros embarques—de los que dimos cuenta hace unos días—que no reunían las debidas condiciones, siendo necesario rechazar gran número de huacales.

En la reunión celebrada con el señor López Castro, los exportadores expusieron la necesidad de embarcar y las autoridades la imposibilidad de autorizar esos embarques.

Entonces el secretario de Agricultura expresó que el departamento estaba en la mejor disposición de ayudar a los que cumplan las leyes, pero sería enérgico contra los que trataran de violarlas, adoptándose, finalmente, los siguientes acuerdos:

No iniciar la exportación hasta después del día 15 de los corrientes, aunque están autorizados por la ley a efectuarlos desde ahora, de modo que los aguacates puedan evitar los efectos del retraso que por circunstancias especiales y naturales tienen en la presente cosecha. Y, segundo, que las reinspecciones se efectuarán en los envasaderos, pero manteniéndose siempre la supervisión de la Secretaría en los muelles, sobre todo los embarques.

Cuatro millones de moreras

Con la distribución hecha recientemente de 35,000 kilogramos de semillas de morera blanca, la Secretaría de Agricultura ha distribuído, en total, cerca de cuatro millones de dichas plantas, que enriquecerán, sin duda, la población forestal cubana y servirá de base a la industria sericícola.

Se calcula que cada árbol representa para su propietario una renta anual de un peso moneda oficial.

Crianzas experimentales

En el Negociado de la Seda, de la Secretaría de Agricultura, se han recibido informes de personas que han criado gusanos de seda de los huevecillos últimamente distribuídos, con éxito satisfactorio, siendo los de mejores razas los denominados Bagdad y Adrinópolis.

Títulos expedidos

Se ha expedido título para marca de ganado a los señores Carlos Rodríguez, Enrique Díaz, Ramón Ferrer, Mariano Soberón, Juan Suárez y Hermanos, Luz Estenoz, Federico Segundo Castellanos, Alfredo Castañón Castañón, Octavio Couso Pompa, Antonio López Viera, Angel Suárez Jim nez, Carmen Mir viuda de González, Rafael Medina Calderón y Domingo Pino Suárez.

La Fiesta del Arbol

Mañana, domingo, en el central «Merceditas», se inaugurará la Semana del Arbol, celebrándose, con tal motivo, distintos festejos, entre ellos la siembra de árboles en el Parque de la Fraternidad Universal y en las distintas colonias del citado ingenio.

A dichos actos concurrirán altos jefes de la Secretaría de Agricultura.

OFICIAL

ANUNCIO DE SUBASTAS

Secretaría de Defensa Nacional. MARINA DE GUERRA CONSTITUCIONAL. Distrito Naval «Sargento Miguel A. Hernández», Tiscornia, Junio primero de mil novecientos treinta y siete. Hasta las nueve de la mañana de los días y mes del año actual, que se detallan a continuación, se recibirán en las Oficinas de la Sección de Administración, proposiciones en pliegos cerrados para los suministros siguientes:

Día 15 de Junio: EFECTOS ELECTRICOS.
Día 16 de Junio: MADERAS.
Día 17 de Junio: EFECTOS DE ESCRITORIO.
Día 18 de Junio: PINTURAS Y SUS PREPARADOS.
Día 21 de Junio: BANDERAS, ROPA DE CAMARA Y ARTICULOS DE VESTUARIO.
Día 22 de Junio: CARBON MINERAL Y COMBUSTIBLES.
Día 23 de Junio: EFECTOS DE FERRETERIA.
Día 25 de Junio: MATERIAL QUIRURGICO, DE DROGAS Y CIRUGIA.

Entonces se abrirán y leerán públicamente. Se darán pormenores y facilitarán pliegos de condiciones a quienes lo soliciten en el Negociado de Subastas, Sección de Administración, Distrito Naval «Sargento Miguel A. Hernández», Tiscornia, Habana. Los pliegos serán dirigidos al que suscribe y al dorso se les pondrá «CONTIENE PROPOSICIONES PARA EL SUMINISTRO DE (aquí el título de la subasta que sea) DURANTE EL AÑO ECONOMICO DE 1937 a 1938. Regino Pérez Giraudy, Tte. Coronel de Infantería, Auxiliar del Jefe de E. M. General, JEFE DE LA SECCION DE ADMINISTRACION.

Días 5 7 8 9 12 14 15 16 17 18 19 21 22 23 y 24

Busto desarrollado y reconstituído con las saludables y reconstituyentes:
PILDORAS ORIENTALES
Solicite gratis hoy el folleto descriptivo, se lo enviamos bajo sobre sin membrete. Diríjase a P. ORIENTALES. Apartado 1244.—Habana.

SIN PERMISO

El vigilante 393, Simón González, de la novena Estación, arrestó a Gumersindo Verde Calero, encargado de la obra que se realizan en la casa en construcción, sita en Zapata y A, porque en la misma tiene ocho hombres trabajando, sin tener el correspondiente permiso de la Secretaría del Trabajo.

POLVOS DE ABISINIA
EXIBARD
Sin Opio ni Morfina
Muy eficaces contra
ASMA
Catarro — Opresión
y todas afecciones espasmódicas de las vías respiratorias.
85 Años de Buen Exito. — Med. Oro y Plata.
Docteur H. FERRE
28, rue Richelieu
PARIS
TODAS FARMACIAS

LA ASOCIACION UNION DE DETALLISTAS DE SAGUA LA GRANDE Y EL DIARIO DE LA MARINA

Sagua la Grande, junio 2 de 1937.
Dr. José I. Rivero, Director del DIARIO DE LA MARINA.
Habana.
Muy señor mío:

Como Presidente de este Centro y con un voto de confianza del mismo, se le felicita calurosamente por sus «Impresiones» del día 1º del actual, donde enfoca usted de una manera decidida y valiente, los perjuicios que ocasiona al comercio e industria en general, la Secretaría del Trabajo.

Sólo nos resta, pues, exhortarle a que no desmaye en su labor constante.

Con todo respeto y consideración, le saludamos muy atentamente,

Asociación Unión de Detallistas.
Eustaquio García,
Presidente.

ESTAFA

En la Décima Estación denunció Roberto Delgado Noya, dueño y vecino de la vidriera sita en M. Gómez y Tejas, que le entregó a un individuo que sólo conoce por «Patón», dos medios billetes de la Lotería Nacional, para que los vendiera en comisión y que después de venderlos se apropió de su importe.

MUSICA Y MUSICOS

Francisqueta Vallalta, profesora de guitarra que presenta a sus alumnas en un gran concierto mañana, domingo, en el teatro «Campoamor», a las diez de la mañana.

CONCIERTO EN EL CONSERVATORIO NACIONAL. — Este antiguo centro musical viene celebrando animadas fiestas fomentando el amor a la música al mismo tiempo que ofrece a sus alumnas ocasión de ir acostumbrándose a actuar en público. En la tarde del sábado se efectuó un animado concierto cuyo programa presentaba en su primera parte números a dos pianos y en la segunda un pequeño recital de Chopin, por Carmita Casuso.

Muy bien preparadas y demostrando soltura—a la vez que entusiasmo por su labor cumplieron con el trabajo encomendado sabiendo mantener la atención del numeroso público que llenaba la gran «Sala Espadero» del Conservatorio Nacional. Entre las que más se distinguieron nombremos a Herminita Pereira con Julita Salomé en Adagio de la Sonata Claro de Luna, de Beethoven; Rita M. Gómez Colón de Colli con Elena de la Cruz, en Marcha Fúnebre de Chopin, y Clarita Miró y Elsa Guichard en Marcha Heroica de Saint Säens, estas últimas brindaron una interpretación brillante en su ejecución y ritmo, labor realmente espléndida, fueron aplaudidas por largo rato.

Carmita Casuso en Chopin, realizó una labor muy encomiable. Segura y aportando a sus ejecuciones la exquisitez de su temperamento, deleitó al auditorio alcanzando aplausos que premiaban su trabajo. Esta jovencita de seguir dedicando al estudio sus entusiasmos ha de sobresalir entre las pianistas de un futuro.

Nuestra felicitación a Pilar Martín de Blanck y Arcadio Menocal, directores del reputado Conservatorio, por el éxito de esta fiesta.

DOS ACTOS MUSICALES MAÑANA.—En «Campoamor», el que ofrece Francisqueta Vallalta, presentando a sus alumnas de guitarra en amenísimo programa, y en el «Auditorium», el gran recital del guitarrista Rey de la Torre. Ambos a las diez de la mañana.

DEL CONSERVATORIO «FISCHERMAN.—Debemos hacernos eco de un exquisito recital de canto que ofreció en él el barítono Gustavo Berg. Un programa interesantísimo, acompañado por el profesor Yascha Fischermann hizo las delicias del selecto auditorio. Lieders de Schubert y Schumann para iniciarlo, tuvieron en el distinguido cantante un intérprete culto y de condiciones vocales. Arias de óperas de Verdi ocuparon la segunda parte, en ellas desplegó las posibilidades de su órgano vocal, «Pieta rispeto onore», de Machbet, y «Eri Tu», de Baile de Máscaras, tuvieron una interpretación muy ajustada dejando el cantante demostradas sus cualidades artísticas. En la parte final un bellísimo grupo de canciones de Tchaikowski, alcanzaron para Berg la confirmación de sus condiciones y la gratitud del público que disfrutó de esa encantadora hora de canto.

El maestro Fischermann actuó como solista en el intermedio con la maestría en él acostumbrada.

Estos actos repetidos con frecuencia en este Conservatorio que dirige Conchita Espinosa, van levantando un ambiente de arte muy propicio para estimular los estudios de los numerosos alumnos que allí reciben su educación musical.

EL CONVITE DE HOY. — En el Hotel Plaza, a las 9, el convite con que la Hispano Cubana celebra su quinto año de fundación. Gran show y flores de «Milagros», cooperarán para dar al ambiente el carácter de alegría y de interés que harán pasar agradablemente las horas. Se advierte que los «discursos» serán sintéticos.

OMNIBUS DE CAMAGÜEY
(Los mejores de Cuba.)
LA LINEA PREFERIDA POR LOS QUE SABEN VIAJAR
Salidas de la Habana, para Camagüey, Holguín, Cienfuegos y Santiago de Cuba.
4.30 AM.— Directo a Holguín
6.00 AM.— Directo a Santiago de Cuba
7.00 AM.— Directo a Cienfuegos
7.30 AM.— Directo a Camagüey
9.00 AM.—Directo a Camagüey
12.30 PM.— Directo a Santiago de Cuba
1.30 PM.— Directo a Cienfuegos
4.30 PM.— Directo a Santiago de Cuba
7.00 PM. —Directo a Santiago de Cuba (Rápido)
11.00 PM.— Directo a Santiago de Cuba
EN CONSTRUCCION DOCE NUEVOS CARROS EQUIPADOS CON LOS ULTIMOS ADELANTOS EN CUANTO A TRANSPORTE SE REFIERE.
PRONTO, INAUGURACION DE NUEVOS TURNOS.
ASIENTOS RECLINABLES-FRENOS DE AIRE WESTINGHOUSE
PERSONAL EXPERTO
Para informes y reservaciones de asientos Habana.
Hotel Pasaje (Por Zulueta) M-1715 y M-4838
SANTIAGO DE CUBA.— Nuestra nueva Estación, Estrada Palma y Marina (Frente al Parque Céspedes)
Teléfono 4300
Holguín: Hotel Venus
SANCTI SPIRITUS: Hotel Plaza.
Cuando venga a la Habana hospédese en el Hotel Pasaje.

M.E.C.D. 2016

URUGUAY HACE CONCESIONES ESPECIALES A CUBA CON OBJETO DE CONCERTAR UN TRATADO COMERCIAL

REDUCEN LOS DERECHOS AL TABACO CUBANO

Nosotros debemos importar 7,500 toneladas de tasajo con arancel mínimo 100 kg.

El embajador de Cuba en Washington, doctor Martínez Fraga, ha informado a la Secretaría de Estado que el día 27 de mayo próximo pasado, el doctor Leo S. Rowe, director de la Unión Panamericana, ofreció un almuerzo en su honor, en el edificio de la Unión.

Asistieron al almuerzo Mr. Henry A. Wallace, secretario de Agricultura; Mr. Sumner Welles, subsecretario de Estado; Mr. Sol Bloom, presidente de la Comisión de Relaciones Exteriores de la Cámara; Mr. John Merriam, presidente del Carnegie Institute; Mr. James Carson, de la Electric Bond and Share Company; los doctores Oscar Díaz Albertini y Ramiro Guerra, representantes en Washington del Instituto Azucarero, y los miembros de la Embajada, doctores Barón, Valdés Rodríguez, Mendoza y Aguiar.

Inversiones inglesas fuera de la Gran Bretaña

El cónsul general de Cuba en Ottawa, Canadá, informó a la Secretaría de Estado que las inversiones inglesas fuera de la Gran Bretaña a principios del mes de mayo, ascendían como a 3.800 millones de libras esterlinas. De ese total, 530 millones de libras corresponden a inversiones en el Canadá; 540 a inversiones en Australia; 440 a inversiones en la Argentina; 280 a inversiones en el Africa del Sur; 150 a inversiones en Nueva Zelandia, y los 1.860 millones de libras restantes, a las inversiones en los demás países.

El tratado con el Uruguay

El subsecretario de Estado, accediendo a la solicitud hecha por la Secretaría de Comercio, le ha remitido todos los antecedentes que posee acerca del proyectado convenio con el Uruguay, el cual se viene gestionando desde hace unos dos años.

Después de una serie de consideraciones relativas a las ventajas que pudiera proporcionar a Cuba el mencionado convenio comercial, se explican éstas del siguiente modo:

«1), Supresión del 50 por ciento del recargo de los derechos de aduana vigentes en el Uruguay para los productos de origen cubano. 2). Obligación por parte del Gobierno del Uruguay de comprar en Cuba todo el aguardiente de caña que dicho país importe para el consumo interno. Este consumo es de 5 a 7 millones de litros anuales, cuyo importe oscila de 60 a 80 mil pesos, que representa el 80 por ciento de la producción cubana exportable. 3), Franquicia total para el hilo sisal—jarcia—cuyo consumo en el Uruguay es de 300 mil pesos anuales. 4), Reducción de los derechos de aduana a los tabacos de origen cubano, manufacturados y sin manufacturar. Con los beneficios del tratado, el tabaco cubano puede alcanzar un consumo aproximado de un millón de pesos anuales. 5), Apertura total del mercado uruguayo para los azúcares refinados y crudos de origen cubanos. 6). Concesión del régimen de franquicia para el tránsito en los puertos uruguayos en sus depósitos fiscales para las mercaderías cubanas con un año de almacenaje gratuito, facilidad esta muy importante que permite considerables operaciones con azúcar, tabaco y otros productos cubanos para los mercados del Brasil, Paraguay, Bolivia y la Argentina. Este último es el mercado de tabaco más importante de América, después de los Estados Unidos. 7), Amplias garantías para las marcas de fábrica y mercancías de procedencia cubana, tan completas, que no será posible vender como cubano ningún producto que no sea fabricado en la Isla. Este es un desideratum largamente solicitado por nuestro país en todas las Conferencias Internacionales sobre la materia. 8). El Tratado le abre a Cuba un mercado cuyas posibilidades de consumo de mercancías de su producción puede oscilar entre tres y cinco millones de pesos anuales. Cuba no tiene a su cargo, por el Tratado, ningún compromiso de compra. Y por último, se ofrece a Cuba el 100 por ciento de la disponibilidad de los cambios de divisas de ventas uruguayas en Cuba para el pago de las ventas cubanas en aquel país, lo que elimina totalmente la posibilidad de cambios congelados o bloqueados en perjuicio de los exportadores cubanos. Cada peso que Cuba compre en el Uruguay, es un peso que vuelve necesariamente a Cuba por compras uruguayas de productos cubanos».

Modus vivendi provisorio

«Con objeto de llegar a un acuerdo provisorio hasta tanto se resuelva el Tratado de comercio, el Uruguay ha propuesto un «modus vivendi», mediante el cual Cuba autorizará una importación de tasajo uruguayo de 7,500 toneladas, como cuota máxima anual, con el arancel de $7.50 los 100 kilos, sin compromiso alguno por parte de Cuba, de compras efectivas. El Uruguay rebajaría simultáneamente el 50 por ciento del recargo de su arancel aduanero que actualmente grava la importación de las mercaderías de Cuba».

HOY: Ultimo día!

Las ventajosísimas Ofertas que, desde el jueves, estamos brindando en el piso de Niñas y Niños, terminan hoy. Aproveche usted esta última ocasión para comprar, a precios muy rebajados, Vestidos para sus Niñas y Trajecitos para sus Niños. Acuda hoy a nuestro segundo piso!

fin de Siglo

san rafael y águila, tfns. m-5991-92-93

La Secretaría de Comercio creará un libro registro para facilitar en adelante la tramitación de marcas

21 Compañías de Seguros autorizadas para operaciones de afianzamientos. 489 casos de clandestinaje comercial han sido descubiertos en Mayo. Las mieles exportadas en 1936

El Director de la Propiedad Industrial, después de estudiar la conveniencia de establecer un Libro Registro General de Entrada para anotar las solicitudes de inscripciones que se hacen en las oficinas provinciales de la Secretaría de Comercio, elevó un informe al Secretario del Ramo, enumerando las ventajas que dicho Libro Registro reportará al comercio y a las industrias establecidas en el interior de la República. Dicho informe fué aprobado inmediatamente por el señor Zárraga, que estimó acertada esa medida.

Con tal motivo, ayer se remitió a los Jefes de las Oficinas Provinciales el material necesario, en el que figuran también, sellos gomígrafos para las diligencias de presentación de las solicitudes de marcas, habiéndose llenado con ello una necesidad urgente que viene a facilitar esos trámites, de acuerdo con lo que establece la vigente Ley de la Propiedad Industrial.

Clandestinaje comercial

El Director de Comercio de la Secretaría de Comercio ha tenido conocimiento de que en el pasado mes de mayo se registraron 498 casos de clandestinaje mercantil, a virtud de denuncias que se formularon en ese sentido. Los 489 casos de clandestinaje mencionados se refieren a infractores de la Orden Militar No. 400 de 1900, que obliga a los comerciantes a inscribirse en el Registro Mercantil correspondiente.

Mieles embarcadas

Durante la primera quincena de mayo se embarcaron por los puertos de ntilla, Habana, Nuevitas, Cienfuegos, Caibarién, Júcaro, Matanzas, Manatí, Santiago de Cuba y Guantánamo, 10.661.893 galones de mieles finales; 19.626.384 galones de mieles ricas invertidas y 252.163 galones de siropes, con destinos a Filadelfia, New York, New Orleans, Baltimore, Despwater Point y Newark, en los Estados Unidos; Montreal, en Canadá, y Hull y Liverpool, en Inglaterra.

Empresas autorizadas

Por resolución firmada por el Secretaría de Comercio, señor Raúl Zárraga, han sido autorizadas 21 compañías de seguros para operar en el ramo de afianzamientos, a virtud de haber cumplido lo dispuesto en el Decreto-Ley 467 de fecha 7 de septiembre de 1034.

Almuerzo a un técnico de seguros mexicano

En el día de ayer y en el Havana Yach Club, tuvo efecto un almuerzo privado ofrecido por los señores Dr. Virgilio Ortega, Moisés Almansa y Jerónimo Conesa, de la Asociación de Compañías de Seguros contra Accidentes del Trabajo, al ing. Emilio Velarde, Técnico de Seguros de ciudad México, de paso en esta capital, y el que, hasta hace poco perteneció a la Superintendencia de Seguros de la República Mexicana, y es ahora actuario de la importante compañía de seguros mexicana de vida, denominada «La Protectora Nacional, S. A.».

A dicho almuerzo asistieron, especialmente invitados, el Dr. Jesús M. Bouza, Director de Seguros, y el Dr. Juan B. Alemán y Fortún, Técnico en Seguros, ambos de la Secretaría de Comercio.

Relación de marcas, nombres, rótulos, lemas y patentes que han sido presentados en la Secretaría de Comercio.

Neptuno (marca) para distinguir aguardiente, ron, alcohol, vinagre, vinos, licores, etc., presentado por Ramón del Collado y Fuentes domiciliado en la Habana.

Modelo Industrial de envase de mimbre, cuje u otro material para recipientes de vidrio, etc., presentado por Ramón del Collado y Fuentes, establecido en la Habana.

Estomagol (marca) para distinguir preparaciones farmacéuticas, etcétera presentada por Carmen Xiqués de Sosa, domiciliada en Guanabacoa, Habana.

Sarnicida (marca) para distinguir preparaciones farmacéuticas, presentada por Carmen Xiqués de Sosa, domiciliada en Guanabacoa, Habana.

A. K. B. (marca) para distinguir productos de perfumería y preparaciones farmacéuticas, presentada por Carmen Xiqués de Sosa, domiciliada en Guanabacoa, Habana.

Mejoras en la destilación de ácidos grasos (patente) presentado por Martín Hill Ittner, domiciliado en New Jersey, E. U. de A., presentada por Félix Rousseause.

UNA NOTICIA INTERESANTE...

Pasen cuanto antes por el BAZAR INGLES y adquieran las últimas novedades que indica la moda. No lo olviden ustedes.

Bazar Inglés

Galiano y San Miguel

LA CASA QUE MAS BARATO VENDE EN CUBA.

DEFUNCIONES OCURRIDAS AYER EN LA HABANA HASTA LAS 4 P. M.

Nicolás Zamora, negro, 81 años. Lealtad 184.

Victoriano Andrades, negro, 80 años. Cerro 479.

Josefa González, s.o.a, negra, 54 años. Primer Centro Socorro.

Julia Pacheco Vasconcelo, negra, 55 años. Atocha 3.

María Felicia Sánchez, blanca, 43 años. Máximo Gómez 80.

Jesús Pérez Méndez, blanco, 38 días. Mantilla s/n.

Juana Rodríguez, blanca, 27 años. H. C. García.

Juan Tang, asiático, 48 años. Instituto del Cáncer.

Hilda Castañeda, mestiza, 10 años. Zanja 100.

Lorenzo Hon Cantón, blanco, un año. Pasaje A.

Angela Catalá, negra, 54 años. Instituto del Cáncer.

Pedro José Chalita, blanco, 58 años. Rep. La Fernanda.

Francisco Herrera, mestizo, 48 años. Manrique 188.

José de la Luz Martínez, negro, 53 años. Desamparado 80.

Francisco Luaces, blanco, 47 años. La Benéfica.

Antonio Delgado Vila Real, blanco, 48 años. Quinta Canaria.

Joaquín A. Echevarría, blanco, 52 años. Cerro 659.

Fausto Huarte Pastor, blanco, 58 años. H. Municipal.

Santiago Valdés, mestizo, 66 años. San Nicolás 275.

Alfredo Pellerano, blanco, 76 años. Belascoaín 98.

Emilia Amaro Hernández, blanca, 70 años. Flores 59.

POR HURTO

El vigilante 1134, O. Ortega, de la séptima Estación arrestó en la esquina de San Carlos y Desagüe, a Julián Lamar Cárdenas, de Hospital 17, por acusarlo José Salazar Martín dueño y vecino de la botica sita en Desagüe y Marquez González, de haberle hurtado varios creyones de labios.

CASINO DE LA PLAYA

PLAYA DE MARIANAO

El más bello y elegante de las Américas

SHOW:

KAY, KATYA & KAY

del Radio City.

EDITH MANN,

del Rainbow Room.

ARCHER SISTER,

bailes estilizados

ORQUESTAS: Casino de la Playa y Armando Valdespí

Diner de Luxe: $3.00

Teléfonos: FO-7165 FO-7675

RULETA, BACCARAT,

Abierto desde las 3 de la tarde

CRONICA HABANERA

EN SU DIA

Llegue con estas líneas nuestro saludo hasta la señora Zenaida Espinosa, joven y distinguida esposa del estimado amigo Antonio Herrera y Nieto.

Aunque no recibe, muchas flores y felicitaciones la acompañarán en su día, que le deseamos muy feliz.

LOS SANTOS DE HOY.—Dos son las festividades que celebra hoy la Iglesia Católica: Zenaida y Raquel.

Saludamos con tal motivo a un grupo de damas que están de días.

En primer término las Zenaidas.

Zenaida Gutiérrez, distinguida e interesante esposa del doctor Felipe Mencía, notable galeno que disfruta de grandes prestigios en nuestro mundo médico.

Zenaida Romero de Martínez, Zenaida Spring de Reposo, Zenaida Alfonso de Ramírez, Aranguren de Mora, Zenaida Hidalgo de Márquez y Zenaida Cervantes de Ramírez O-Bourke.

Zenaida Vilahú de Pérez Arrieta.

Y las señoritas Zenaida Varela, Zenaida Suárez Murias, Zenaida de la Portilla, Zenaida Pina, Zenaida Oramas, Zenaida Siré, y la bella Zenaida Mont Ross que no recibe.

Y cerrando esta relación la lindísima Zenaida González Pol, hija adorada del capitán médico del Ejército Constitucional doctor Manuel González Alvarez, tan afamado y de su distinguida esposa Catalina Pol.

Las Raquel.

Raquel Montoulieu, la distinguida señora del conocido hacendado Alvaro Sánchez Batista y su hija Raquel María, bella esposa del doctor Gustavo Hevia, miembro del Comité de Regatas del Habana Yacht Club.

Una joven y encantadora dama de la sociedad habanera, Raquel Larrea, esposa del simpático clubman Panchito Pla.

Raquel Ruz, la gentil señora de Gutiérrez.

Raquel Pérez Venero, respetable esposa del conocido catedrático del Instituto de la Habana doctor Antonio María Moleón y su linda hija Raquel.

Tenemos encargo de decir que no reciben.

Raquel Catalá viuda de Barrios, Raquel Ramírez de París, Raquel Cabrera de Arenas, Raquel Jústiz de Martínez y Raquel Anaya de Nayn.

Entre las señoritas Raquel González del Valle, Raquel Uriarte, Raquel Castro, Raquel Lima, Raquel Mayán, y la encantadora Raquel Miró y Barnet.

Raquel Salom.

Y completando la relación la bellísima Raquel Stincer y Morales, hija del notable cirujano doctor Elpidio Stincer y de su esposa María Morales.

También se encuentra hoy, de días la señora Rebeca Taquechel, joven y bella esposa del ingeniero Cándido de Bolívar.

EN EL PALACIO PRESIDENCIAL.—De fiesta estará el próximo lunes, el bello Palacio Presidencial.

En horas de la tarde tendrá efecto un te que ofrece a sus amistades de la sociedad habanera la señora Monona Montes de Laredo Bru, gentilísima esposa del honorable señor Presidente de la República.

Un gran aliciente tendrá esta bella fiesta.

Trátase de la presentación de Rosario García Orellana, la notable y exquisita soprano cubana, que, de paso por nuestra capital, donde pasará unas cortas vacaciones, se ha brindado gentilmente a cantar.

Tema para nuestra crónica será el te de Palacio.

EN EL VEDADO TENNIS.—Como todos los sábados hoy estará de fiesta el aristocrático Vedado Tennis Club.

Habrá té bailable de seis y media a nueve y media de la noche, amenizando el notable conjunto que dirige René Touzet.

Muchos son los parties concertados.

Resultará animadísimo.

TRASLADO.—El estimado caballero Juan José Colás y su interesante esposa Consuelo Sánchez, han trasladado su residencia para los altos de la hermosa casa de la calle Once No. 137, entre F y G, en el Vedado.

Con ellos se encuentra su única hija, la señorita Hortensia Colás y Sánchez, flor de gracia y simpatía que brilla en nuestros más exclusivos salones.

Felicidades.

EL GRAN RECITAL DE MAÑANA.—En el Auditorium tendrá efecto mañana domingo, a las diez y media de la mañana, el anunciado concierto de Rey de la Torre, joven y distinguido guitarrista cubano.

Para este recital reina enorme expectación en la sociedad habanera lo que queda demostrado con el pedido tan grande de localidades.

El Presidente de la República y su distinguida esposa, así como los principales elementos de nuestra sociedad, han adquirido palcos y lunetas.

Como dimos a conocer en nuestra crónica de ayer el programa es muy interesante en sus tres partes.

Le auguramos un completo éxito.

Celebra en esta fecha su santo la señora Zenaida Tamargo, bellísima esposa del distinguido compañero en el periodismo Leandro García.

Reciba nuestra felicitación.

VIAJEROS DISTINGUIDOS.—Por la vía de la Florida embarcan hoy hacia Nueva York, el distinguido matrimonio Guillermo Evertz e Isabel Mercedes Soto, con su graciosa hija Ilse.

Se dirigen los esposos Evertz de Soto a los Estados Unidos para presenciar la graduación de su linda hija Guillermina, siguiendo viaje todos haria Alemania, donde pasarán una temporada.

Feliz viaje.

VISITAS DE PESAME.—La señora Tonie Oña viuda de Fonts, tan atribulada en estos momentos por la inesperada desaparición de su hija Virginia, nos ruega hacer saber que recibirá visitas de pésame a partir del próximo domingo, en casa de su prima, la señorita Carmita López Oña en la calle F entre 9 y Calzada, en el Vedado.

Lo que consignamos para conocimiento de sus amistades.

ESTREÑIMIENTO - OBESIDAD

Tómese en la comida uno ó dos GRANOS de VALS

laxativo adelgazante vegetal

Regulariza las funciones digestivas é intestinales

ELEGANCIAS DE VERANO

Las Novedades masculinas que acabamos de presentar, constituyen la última palabra en modas veraniegas. No deje Ud. de examinarlas.

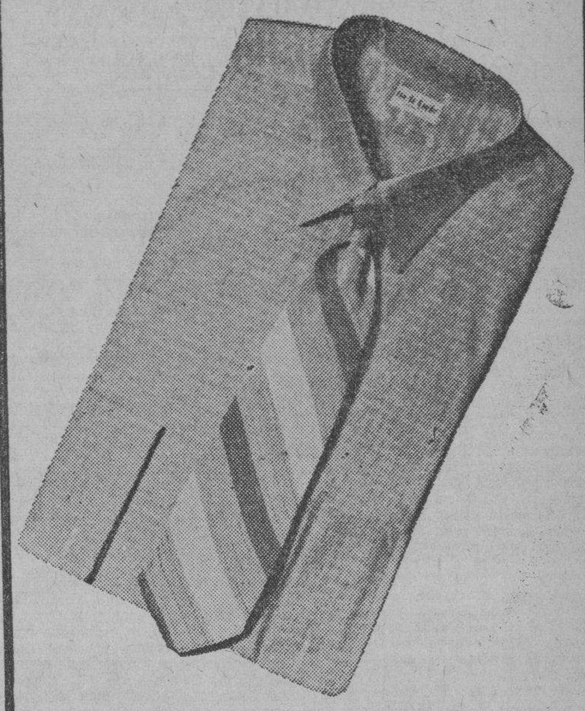

CAMISAS DE CEFIRO

2.65

Algo que usted se mostrará orgulloso de lucir. Obra menuda y también listas muy discretas sobre los más elegantes fondos en gris, vino, verde claro, beige y carmelita. Con el nuevo estilo de cuello inglés, punta algo más larga, planchado. En todas las tallas.

Otras calidades, de 1.75 a 4.50

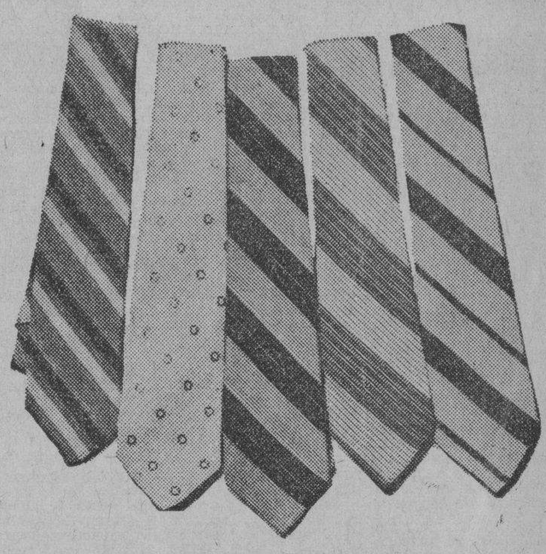

NUEVAS CORBATAS

Confeccionadas en seda flexible, europea, y con pintados exclusivos de la más exquisita novedad. Amplios surtidos en fondos y combinaciones de reconocido buen gusto. Ideales para un regalo fino.

75 c. 95 c. y 1.25

También estamos exhibiendo una nueva colección de Pañuelos Franceses y otra de Telas Inglesas para camisas a medida. Vea todas estas novedades en la planta baja.

fin de Siglo

san rafael y águila, teléfonos: m-5991-92-93

ANTISEPTICO LISTERINE

IDEAL POR SU SABOR
SIN RIVAL POR SU VALOR

M.E.C.D. 2016

DIARIO DE LA MARINA

(S. A.)
FUNDADO EN 1832.
(Dirigido hasta 1919 por D. Nicolás Rivero y Muñiz)
DIRECTOR: Dr. JOSE I. RIVERO
ADMINISTRADOR: D. CELSO GONZALEZ
Domicilio Social: PASEO DE MARTI, número 103
Joshúa B. Powers, Ins. 220St. 42nd. St. New York City

Editado por la Cía. DIARIO DE LA MARINA, (S. A.), cuyo programa consiste «en la defensa de los intereses generales y permanentes de la Nación cubana, de los especiales de la Colonia Española establecida en la misma y de la unión y armonía entre los diversos elementos que conviven en el país». Art. 1o de los Estatutos.

TELEFONOS DEL DIARIO

Dirección	M-2856
Administración	M-7911
Suscripciones	M-7911
Quejas	M-7911
Clasificados	M-7915
Jefe Redacción	M-1287
Redacción	M-7913
Sports	M-7912
Ag. Guanabacoa	XO-1584

PRECIOS DE SUSCRIPCION

	Territorio Nacional	Extranjero	Países Fuera del Convenio Postal
Año	$ 13.50	$ 17.00	$ 20.00
Semestre	7.00	9.00	11.00
Trimestre	3.75	5.00	6.00
Mes	1.30	——	——
Dominical Semestre	——	5.00	7.00

EDITORIALES

Protección a una industria cubana

TODAS las clases productoras del país han acogido con efusivos elogios las prescripciones con que el Secretario de Agricultura, señor Amadeo López Castro, ha regulado, con la colaboración del de Hacienda, doctor Giménez Lanier, la introducción en Cuba de leches condensadas de procedencia extranjera.

Esta medida favorece y protege muy eficazmente dicha industria de vital transcendencia, que tanto incremento ha recibido, sobre todo en las comarcas de Bayamo, donde se cuenta para ella con todos los más modernos requisitos.

No es sólo esta industria, en sí misma, la que se beneficia con la muy acertada medida a que nos referimos. Está ella íntimamente relacionada con la ganadería, que constituye una de las principales riquezas de las regiones orientales, que hasta ahora había sido escasamente aprovechada y explotada. Es, sobremanera poderoso, el estímulo que para su creciente desarrollo recibe la industria ganadera cubana con la protección a la de la leche condensada. Ya se están afanando a porfía los ganaderos de Oriente para perfeccionar las razas y para mejorar todavía más las condiciones agro-pecuarias de sus potreros.

Años atrás, la leche condensada era completamente importada de los Estados Unidos y de algún otro país extranjero. No se habían advertido o nadie se había decidido a aprovechar las inmejorables y excepcionales condiciones de los campos y del ganado cubanos. Ahora se elabora ya en el país de tal modo la leche condensada, que puede llenar casi todo el consumo interno. Se ha de agregar, por lo tanto, esta industria, fomentada y aumentada con medidas tan prácticas y efectivas de protección como las del Secretario de Agricultura y el de Hacienda, entre las fuentes importantes de la riqueza y de la economía de Cuba.

Ellas han de servir de ejemplo para el fomento de otras industrias, cuyo desenvolvimiento pudiera contribuir tan poderosamente a la vitalidad y prosperidad de Cuba y cuya explotación apenas ha comenzado todavía. Existen, por ejemplo, en nuestra flora, plantas oleaginosas que pudieran dar ancho y rico campo a la industria del aceite vegetal. Muy poco se ha florecido, sin embargo, esta industria en Cuba. Hay por los espesos y frondosos bosques cubanos árboles cuya madera es en sumo grado propicia para la construcción de casas y para la confección de muebles. Se pierde, no obstante, en muy gran parte, la pingüe riqueza forestal de la Isla. La industria apícola, que tan beneficioso desarrollo pudiera tener aquí, recibió un tiempo, sus impulsos de empresas privadas, pero, por la falta de apoyo oficial, cayó en lamentable atonía. El cultivo y la industria arroceras que encuentran para su incremento terrenos tan excelentes como los de la Ciénaga de Zapata, canalizada, no han logrado tal desarrollo, que impida su abundante importación de otros países. La industria incipiente de la seda, se encuentra entre las pocas que comienzan a interesar privada y oficialmente.

Por eso se celebran con tan vivo júbilo, medidas que, como las que comentamos, vienen a romper aquella indiferencia e inercia hacia lo mucho valioso y bueno que tenemos en casa y a corregir aquella especie de novelería y de predilección con que volvemos los ojos hacia lo de fuera. Cualquiera industria de Cuba está estrechamente relacionada, no sólo con sus más vitales intereses económicos, sino también con sus más graves problemas sociales. Nos lamentamos cotidianamente del número, cada vez mayor, de desempleados que pululan en las ciudades y en los campos cubanos. Y no advertimos que el fomento industrial y agrícola es uno de los más efectivos medios para disminuir y absorber la desocupación forzosa. El incremento de la industria de la leche condensada está dando trabajo a millares de obreros que antes yacían en ocio fatal y en la consiguiente indigencia. Cada industria que nace y que se protege en el país, lleva consigo a incontables obreros hacia el trabajo y hacia el bienestar.

Que no quede, pues, a medias, el apoyo oficial en la de la leche condensada.

La recuperación de los bienes del Estado

Se ha denunciado un grave caso de geofagia a la Secretaría de Educación. Hace ya tiempo un particular donó al Ayuntamiento de Holguín unos terrenos para la fabricación de un centro escolar. Ahora aparece que una gran parte de esos terrenos ha sido detentada y hasta se ha fabricado en ellos un edificio de mampostería.

El Secretario de Educación ha ordenado, naturalmente, la investigación que procede. Debe ser ella realizada con la mayor minuciosidad, con el mayor rigor, sin contemplaciones de ninguna clase, sean quienes sean los audaces detentadores de esa propiedad del Estado. Ningún obstáculo debe interferir, en este caso, la exigencia estricta de responsabilidades.

La geofagia es, entre nosotros, plaga antigua. Son numerosas las áreas de terrenos, de propiedad pública o privada, invadidas atrevidamente por particulares, sin títulos de ninguna clase, con el solo propósito de tratar de adquirirlas para sí, mediante el ejercicio continuado de la possesión. Como la titulación de muchas propiedades no es, por su antigüedad y por la índole de las operaciones de transmisión respecto de ellas celebradas, todo lo clara que debiera, en mucho casos resulta difícil recuperar legalmente los inmuebles detentados y los geófagos siguen disfrutando impunemente de ellos.

En cuanto a los bienes del Estado, la desidia demostrada por casi todos los gobiernos, ha sido causa de que muchos de ellos estén actualmente bajo el control de particulares, a pesar de que no poseen sobre los mismos el más remoto derecho. Raro es el municipio de la República donde no existen extensiones de terreno más o menos grandes en estas condiciones. Su condición de tierras robadas suele ser de dominio público. Los mismos vecinos de la localidad señalan los casos y hasta la forma en que se llevó a cabo la arbitraria ocupación. No obstante, el despojo subsiste por la falta de acción de las autoridades correspondientes.

Al transformarse la Colonia en República fueron muchas las tierras de la Corona que no pasaron a la propiedad del Estado cubano. Muchos individuos, auxiliados por leguleyos sin escrúpulos, duchos en todo linaje de torticerías, aprovecharon la confusión del momento y la inexperiencia de la nueva república, para apoderarse de valiosos inmuebles que en realidad correspondían, por derecho inherente a la transmisión de la soberanía, al nuevo Estado cubano.

En muchas ocasiones se ha hablado de la necesidad de emprender una campaña, de carácter administrativo-judicial, a fin de que el Estado cubano recupere las propiedades que están siendo detentadas en la actualidad por numerosas personas y entidades privadas, carecientes de todo derecho sobre ellas. Este propósito no ha cristalizado, empero, de un modo efectivo. La detentación persiste; en muchos de los casos la influencia política o personal de los detentadores es bastante para impedir todo procedimiento contra ellos y el Estado continúa en la triste condición de espectador pasivo del despojo.

La Secretaría de Hacienda, como departamento encargado de la economía nacional, y la Secretaría de Justicia, como dependencia llamada a asumir la protección jurídica de los intereses estatales, deben realizar una acción conjunta, tanto para impedir que la geofagia continúe siendo un hábito nacional, como para que el Estado recupere las propiedades de que ha sido despojado. Una comisión de técnicos en la materia debe realizar un censo minucioso de todos los bienes del Estado y otro organismo análogo deberá, con vista de las anotaciones en los Registros de la Propiedad de la Isla, investigar cuáles son las propiedades inmuebles respecto de las cuales se presume que el Estado cubano tiene derecho dominico. Una vez hecho esto, procederá a realizar las gestiones necesarias, administrativas primero, judiciales después, para el reintegro de esas propiedades, en los casos procedentes.

Se reportaría un gran beneficio al Estado llevando a cabo esa labor, que, después de todo, no tiene nada de extraordinaria, aunque entre nosotros haya sido poco menos que abandonada por la apatía que ha caracterizado a casi todos nuestros gobiernos.

GALANTE MILAGRO

Jesús iba de incógnito por el rural camino.
A la vera de un prado lloraba una doncella:
linda como la rosa, linda como la estrella,
en el seno y los labios el don del pan y el vino

Dos mellizos corderos de vellón albo y fino
—gala de su pastora— se atriscan junto a ella:
el Maestro la dice: ¿por qué lloras, tan bella?
Y tímida responde con rubor campesino:

Un zagal no me quiere por extraños antojos;
porque no tengo rubios sino negros los rizos,
porque no tengo azules, sino negros los ojos.

El Maestro sonríe del romántico anhelo,
y a la dulce pastora de corderos mellizos
da los rizos de oro, da los ojos de cielo.

Alfredo Arvelo Larriva.

Al Margen de la Historia

TRES ANECDOTAS

Iván IV, El Terrible, fué el primer Czar de todas las Rusias. Hijo mayor y heredero de Wasselei III, Gran Duque de Moscú, y de la princesa Elena de Lituania, tenía tres años cuando murió su padre. El y su hermano Iuri pasaron inadvertidos para todo el mundo durante la minoría de edad.

Contaba apenas doce años cuando se hizo cargo del poder, y desde el primer momento fué tan severo como enérgico. Príncipe de una cultura extraordinaria, pero feroz y rapaz, no tuvo el menor inconveniente, desde su más temprana edad, en cometer todo género de atrocidades.

Sin embargo, es innegable que Iván «El Terrible» supo conquistar el amor de sus vasallos. Sus antecesores habían gobernado a su antojo, atendiendo exclusivamente los deseos de los nobles; pero Iván, con una clara visión de las cosas, hizo amistad con la clase media, buscando la compañía de sus más ilustrados representantes.

Cuando decidió contraer matrimonio, dijo a sus boyardos: «Con la ayuda de Dios buscaré una esposa en nuestra propia tierra. ¿Por qué ha de ser extranjera vuestra soberana? Las rusas son las mujeres más bellas del mundo, y rusa será la que comparta conmigo el poder».

Esta declaración, repetida a los cuatro vientos por sus heraldos, produjo una intensa alegría. Y corrieron al Kremlin todas las doncellas del Imperio para sufrir el examen riguroso de Iván.

Antes de casarse, quiso ser consagrado Zar, alegando que el título de Gran Duque de Moscú no expresaba claramente todo su poder. Los boyardos no se opusieron y el pueblo tampoco, y aunque adivinaban el peligro que suponía el cambio de nomenclatura, los principillos mediatizados por Iván tampoco manifestaron oposición alguna.

Aquella mañana, hizo tremolar en el Kremlin el estandarte con el águila bicéfala que había adoptado por armas el Gran Duque Wasselei III. Y cuando el jefe de la Iglesia colocó sobre sus sienes la corona imperial, Iván IV exclamó: «Ahora, a reinar». Y, dirigiéndose al pueblo, increpó a los nobles, asegurando que, en lo sucesivo, todo aquel que tuviera una queja que exponer podía hacerla llegar a sus manos sin temor alguno, pues se hallaba dispuesto a administrar estricta justicia.

Sin embargo, semanas más tarde, cuando una de sus ciudades le envió una embajada para formular una reclamación importante, hizo que sus boyardos amarrasen a los enviados. Después, derramó alcohol caliente sobre sus cabezas y, personalmente, les prendió fuego con una vela. Hubiera seguido más adelante, a no ser que un mensajero le trajo la noticia terrible del tercer incendio de Moscú.

* *

Los ministros decidieron hablar seriamente con el rey. Su vida íntima dejaba mucho que desear. Aquellos amores escandalosos empezaban a producir un descontento general en el pueblo.

Con gran respeto, pero con energía, uno de los ministros habló a Su Majestad:

—Es preciso que el rey sea más recatado. Bien está que se divierta; pero no en forma escandalosa.

Entonces, Luis XIV habló:

—Encuentro razonables vuestras palabras; pero no olvidéis que una de las obligaciones de todo rey que se precie de serlo es el amor. Y recordad, también, que yo conozco mi oficio a la perfección.

Y no se volvió a hablar del asunto en la Corte de Francia.

* *

El Zar Boris III de Bulgaria teme a los atentados. Sabe que su vida está en peligro. Y no sale jamás de su palacio de Sofía sin una escolta numerosa.

Un día—hace algunos meses—llegó a Bucarest, para visitar a su Grande y Buen amigo el Rey Carol II de Rumania. En la estación, el Zar Boris no cesaba de mirar a todas partes como buscando a alguien. Carol le preguntó:

—¿Qué te sucede? ¿A quién buscas?...

—Busco a nuestro probable asesino.

—¿Qué dices? ¿A nuestro probable asesino...?

—Sí, porque con tan poca vigilancia, no sería difícil para nadie quitarnos del medio a tí y a mí.

El rey «Don Juan» soltó una risotada. Y, por todo comentario, exclamó:

—Te aseguro que, si nos quisieran matar, con escolta o sin ella nos matarían. Además, todos los oficios tienen sus quiebras.

José SANCHEZ-ARCILLA.

NOTA: El primer tomo de «Al Margen de la Historia», con prólogo del Dr. Miguel de Marcos, se pondrá a la venta dentro de diez días. El departamento de librería de «El Encanto» tiene la exclusiva para la distribución y venta de este libro.

La desecación del Golfo de Zuiderzee

Hace ya algunos años que el gobierno holandés emprendió un gigantesco proyecto de ingeniería que tiene por objeto la desecación del golfo de Zuiderzee, el cual, como se sabe, es un brazo de poco fondo del mar del Norte. Lo primero que se hizo fué construir un dique de 33 kilómetros de largo, desde Wieringen, en la extremidad nordeste de la Holanda Septentrional, hasta un punto de la costa occidental de Frisia, dotado ese dique de seis enormes compuertas que permiten, durante la bajamar, el paso del agua hacia el mar del Norte.

Después se desecó un perímetro de 20,000 hectáreas, que ha estado seco ya desde hace diez años y la mayor parte de cuya tierra se halla ahora en cultivo. Al principio fué el gobierno mismo el que tomó a su cargo ese cultivo; pero poco a poco se han ido vendiendo a los particulares parcelas de 10 a 100 hectáreas, si bien el gobierno cultiva todavía gran parte.

Dispónese actualmente el gobierno a desecar otro perímetro, contiguo a aquél y más del doble en tamaño, operación en la cual se emplearán cinco años en la costrucción de un dique y otros cinco años en extraer el agua por medio de bombas. Más tarde se hará cosa análoga con la otra parte del golfo, que es mucho mayor que aquélla pues las tierras que se aprovecharán en la segunda parte comprenderán en total 162,000 hectáreas; pero en el centro se dejará un lago por exigirlo así el desagüe de varios ríos.

Y cuando se haya llevado a feliz término el colosal proyecto, lo que antes fuera el golfo de Zuiderzee vendrá a ser una nueva y populosa provincia holandesa.

NOTICIAS DE O. P. *Por Roseñada*

—¿De qué ruta serán?

Epistolario de OTEYZA

Dr. Gilbert Appelhof.

Detroit.

Muy señor mío:

Le escribo para decirle que, de cuantos benefactores tuvo, tiene y tendrá la humanidad doliente, usted es el más grande. ¡Sólo eso! Porque la magnitud de su actuación salutífera resultará tanta que pretender ponderarla fuese empeño vano. En efecto; ¿qué comentario podría hacerse al establecimiento de su clínica para dolencias matrimoniales?... Yo no hallo otro que el silencio sobrecogido.

Pues el matrimonio venía considerándose un mal desde que la primera pareja hubo de formarlo. ¡Nada menos que el Paraíso perdieron Adán y Eva a resultas de contraerlo! Pero la Medicina no se decidió a intentar su curación. Unicamente la Cirugía intervino, mediante el divorcio... Y claro está que amputar constituye determinación violenta en todo caso.

Esto lo ha visto usted, y se ha propuesto evitarlo las veces que sea posible. De ahí esa clínica cuyos beneficios serán enormes, ya que abarca sistemas preventivos y curativos métodos. Podrá, pues, acudirse a ella, no sólo para obtener remedio de haberse casado, sino también en consulta sobre qué tal sentará casarse.

Así el matrimonial problema puede decirse que ha quedado resuelto. Pocas nupcias saldrán mal, después de que usted y los terapeutas y psiquiatras a sus órdenes, examinen a los futuros contrayentes y dictaminen que su enlace no ofrece peligro. Pero todavía, cuando alguna coyunda llegue a hacerse peligrosa, no habrá que desesperar ni que resignarse a sufrir. Y, sobre todo, no habrá que lanzarse a la disolución del conyugal lazo.

Esto era bárbaro, pues ya Quevedo, presintiendo los progresos de la moderna odontología, hubo de decir

«que quitar el dolor sacando el diente,
es curar el dolor de la cabeza
¡cortando la cabeza al que lo siente!»

Y cosa semejante, cosa igual, resultaba dar alivio a las penalidades del matrimonio con el divorcio, que es cortar el matrimonio por la mitad.

Ahora, gracias a la clínica por usted establecida, no tendrá que hacerse tal. Bastará, como si se tratase de cualquier otro desarreglo fisiológico, acudir diciendo: «me duele mi mujer» o «mi marido no funciona». Y usted y sus especializados auxiliares, verán en qué consiste la enfermedad y marcarán el plan a seguir o la droga que tomar. Con una sencilla fórmula se arreglará lo descompuesto la mayoría de las veces. Por lo general ocurre que los disturbios matrimoniales sólo necesitan eso: una fórmula de avenencia.

Su clínica, doctor Appelhof, viene a desmentir la definición que, del verso francés, pasó al verso castellano, según sigue:

«Una verdad encerrada
en un sencillo aforismo:
El matrimonio es lo mismo
que fortaleza sitiada,
pues que se ve combatir
luchando sin descansar,
los de fuera, por entrar;
los de dentro, por salir».

Sus sistemas preventivos harán que se entre en el matrimonio con todas las garantías, y sus curativos métodos, que en el matrimonio se permanezca confortablemente.

Por ello testimonio a usted mi admiración culminante, sobre la que me merecen cuantos hombres benéficos hubo, hay y habrá.

E. s. m.

Luis de Oteyza

La Habana, 5 de Junio de 1937.

BROMAS Y VERAS

EL RESCATE DEL RESPETO

Que la Cátedra ha pasado por una grave crisis, y que todavía no la ha rebasado, no lo duda nadie. Hay un franco movimiento estudiantil de regreso al respeto, pero al catedrático incumbe conquistárselo y no precisamente con debilidades como la concesión de los cincuenta puntos, sino con muestras de amor y con sacrificios en pro del alumnado.

La Cátedra cubana cuenta con hombres de superior contextura moral y profesional, honra del cuerpo, pero ha faltado un alto espíritu de clase que domeñara los impulsos estudiantiles, los más nobles pero no pocos desorientados. Y conste que el dominio de los hombres, y más de los estudiantes iniciados en las disciplinas de la cultura y en formación lo más rico del carácter ciudadano, no se logra con gestos violentos que nunca aconsejaríamos, sino con la fuerza del razonamiento, la autoridad de la sabiduría y la ejemplaridad ética. Y es necesario que se alce ese altísimo espíritu que acabe definitivamente con el escepticismo estudiantil y rescate el respeto que la Cátedra necesita de quienes han de abrevarse en sus fuentes.

Decimos esto a propósito del Instituto número 1, que aún no está funcionando y no ofrece perspectivas de normalidad a tono con las necesidades del estudiantado. Porque los estudiantes, sobre todo los de los últimos años de Bachillerato, llevan años perdidos, preciosos para sus vidas, y al profesorado incumbe aliviarles en lo posible. Y si el profesorado se presta al esfuerzo, hasta al sacrificio, no cabe duda que iniciarán sus labores conquistando por la gratitud a esa muchachada, fácil de llevar de la mano, pero, como todo ser humano digno—y más si es culto y joven—rebelde a dejarse arrastrar o conducir a empujones.

El Instituto tiene capacidad para 1,700 alumnos en cada sesión, en sus veintidós aulas, a 80 alumnos en cada una. Dando clases diarias para el tercer y cuarto años, con tres sesiones (y no dos como se pretende) se evitaría a los estudiantes que perdieran un año más. Que se den clases diarias de 45 minutos y diez de descanso, que pueden ser de 7 a. m. a 10:30 para el cuarto año; una segunda sesión alterna para el primero y segundo años, de 11:15 a 2:15; la tercera sesión, diaria, para el tercer año, de 2:30 a 6 p. m. Y las aulas de Ingreso, que son siete pueden dar las sesiones cuando se celebren las de segundo y tercer años, que son las que tienen menos alumnos y dejan espacio en las aulas.

Ya sabemos que esto entraña algunas horas más de trabajo para los profesores, pero también sabemos que hay, entre muchos de ellos, un nobilísimo deseo de servir a la juventud y a su pueblo. Conocemos a fondo místicos de la enseñanza como Fonseca, espíritus esforzados y mentes claras como las de Lazo Freyre, Martín, la Dra. Tuduri, Castellanos, Jorrín, Páez y, en general pudiéramos afirmar que la mayoría de los que conocemos sienten la vocación sacerdotal de la enseñanza y el noble deseo de trasmitir a la mocedad sus conocimientos por algo más que el sueldo.

Y nosotros, que los hemos defendido tesoneramente cuando se les olvidó, y contribuimos a que se les pagaran sus atrasos, aun con las aulas cerradas, ahora tenemos que pedirles, por los mismos fundamentos del sacerdocio de la cátedra, que acepten el sacrificio del mayor trabajo, que se impongan algunas horas de esfuerzo y ayuden al estudiantado a salir de la actual situación de anormalidad, encauzando hacia la Universidad a miles de jóvenes que perdieron los años mejores en las últimas revueltas, y abriendo paso a los que vienen detrás impacientes por ser y saber.

Ningún gesto rescatará el respeto de la juventud por la Cátedra como el desinterés personal y el espíritu de sacrificio del profesorado. Porque, cuando nosotros pedíamos que se les pagara, por injustamente perseguidos, no teníamos en cuenta que los profesores no habían trabajado: teníamos presente el principio del deber del Estado y del derecho humano; del Estado a pagar a sus servidores y el del hombre a vivir de profesión tan noble y digna de respetos como la de educador. «El que sirve el Altar, del Altar ha de vivir», dijo Cristo. Y, para nosotros los profesores servían el Altar de la Enseñanza con su adhesión, disponibilidad y actitud digna.

Así ahora, en la ocasión del sacrificio, no se nos puede decir que un plan hacedero y fácil como el propuesto, ofrece dificultades económicas. Nosotros estamos absolutamente seguros de que ningún profesor habrá de oponer tal obstáculo (y, ¡ay del respeto a la Cátedra si se opusieran!) y damos por seguro que los profesores nombrados, porque los conocemos a fondo, y los callados porque sienten igual, o se sumen al esfuerzo por propia estimación, habrán de ofrecerse generosamente a trabajar cuanto sea necesario en pro de la Enseñanza, por la normalidad estudiantil y por el rescate pleno de los prestigios de la Cátedra.

Con estas observaciones nos anticipamos al posible alegato pueril de la falta de dinero en la Secretaría de Educación para el pago de horas extras. Porque si los imperativos presupuestales no pueden, de momento, atender esos gastos imprevistos, al profesorado atañe manifestarse generoso, en la seguridad de que su actitud levantada será paradigma saludable en nuestro ambiente, tan precario de altos ejemplos.

Joaquín ARISTIGUETA.

A TRAVES DE LA VIDA

AZUCAR CANDE

Si yo fuera el Gobierno, mandaría, pensionados al extranjero, el mayor número de cubanos, no sólo porque nos conviene instruirlos, sino porque al regresar a la patria, nos traen, con maneras distinguidas, unos hábitos de cortesía a que no estamos acostumbrados y nos instruyen de las últimas novedades del mundo civilizado.

No pudiendo obtener, oficialmente, esos informes, tenemos que valernos de los buenos amigos que, como particulares, viajan por aquellos centros exquisitos, para que nos cuenten lo que se acostumbra a hacer, lo que más «se lleva» y lo que el buen tono ha abolido en el trato social.

Es interesantísimo lo que nos refieren respecto a los hábitos de la gente elegante, ya que, careciendo de misión especial para los círculos científicos, diplomáticos o comerciales, sus observaciones sólo han podido hacerlas en el mundo brillante y exquisito de los que viven bien, comen manjares escogidos y adoptan roce con una sociedad refinada y superior, por la educación y la fortuna.

De esa sociedad elegante, cuya principal ocupación consiste en gastar regiamente su dinero, nos cuentan los que de allí vienen y lo afirman bajo juramento y con testimonios que pueden comprobarse, cosas tan estupendas que dudamos de la sana razón de los que las llevan a cabo. Figúrense ustedes que la última novedad en materia de elegancia y «snobismo» que presenta París, en este momento, es un zapatero que se ha instalado lujosamente en la Plaza Vendome, frente a la columna que sustenta a Napoleón I, y anuncia, ¿creen ustedes que el mejor surtido de pieles y el más perfecto en cueros y hechuras?, no, señor; el zapatero se ha hecho conocer como «el más caro de París».

Siento no recordar el nombre que me dió la bellísima dama que me refiere esta historia, para trasmitirlo a nuestros más distinguidos rastacueros. El eminente (que así tiene que ser) constructor o ingeniero de calzado, tiene dictada la siguiente ley para los que acuden a su establecimiento:

«No se toma orden alguna por menos de diez pares de calzado. Habrá que dejar un depósito o garantía por valor de veinte mil francos (unos mil dóllars al cambio actual) y ningún calzado costará menos de seiscientos sesenta francos (que son unos treinta pesos mal contados)».

Los lectores creerán que es una broma y soltarán la carcajada cuando recuerden que muchas de nuestras acomodadas familias pagan quince pesos mensuales (y hasta menos) a sus criados. Es, precisamente, esta clase de individuos, sin personalidad, la que haría los mayores sacrificios por enseñar a sus amigos un par de zapatos de la famosa y psicológica casa que así conoce a los humanos. Un amigo mío fué con idea de tomarles «el pelo», y salió vencido, pues a sus bambollas le contestaron que tomarían nota de su encargo, pero que hasta dentro de ocho meses no se comprometerían a servirlo.

Que venga luego Salomón a decir que «stultorum numerus est infinitus», porque si la cantidad de tontos es inconmensurable, no se sabe, en casos como éste, dónde está el más necio.

Sabido es que el «snobismo» americano (y el de todo el universo) consiste en pagar un objeto el doble de lo que vale, con tal de que sea de una casa conocida. Hubo un tiempo en que los cubanos que iban a New York habían de comprar un objeto cualquiera, pero de casa de «Tiffany». No había oro ni plata mejor que los de Tiffany, y hasta las tarjetas de visita, que en la parte baja de la ciudad grababa, por noventa centavos el ciento, un alemán llamado Weyll, en casa de Tiffany, salían a diez centavos cada una, con ser de la misma cartulina y grabado.

Héctor DE SAAVEDRA

DESDE PARIS

EL POLITICO ACRISOLADO 100 POR 100

Según una curiosa estadística, es en la América Latina (o española, o indo-española, o ibero-americana, o indo-latina, como quiera llamársela, que todas esas expresiones corresponden a la realidad) que los políticos gozan del triste privilegio de ser «simples comerciantes de la política».

Pero—me diréis—y a qué vienen esta constatación, esta verificación, esta sustanciación de los ogros de la política, cuando todo el mundo los conoce, del río Bravo a la pampa boreal?

Es a propósito de la muerte de Phillip Snowden, gran ministro inglés, capitán extraordinario del socialismo europeo, que se hizo famoso durante su actuación como canciller del Echiquier, durante la cual se ganó el sobrenombre de «hombre de hierro».

Philip Snowden era un político antipolítico. Se dejó siempre llevar por los intereses ideológicos de su partido. Jamás osó torcer en un solo milímetro la clásica «línea recta» de los políticos ingleses, los más puros, los más honrados, los más competentes, los más estrictos de la tierra, verdaderos héroes nacionales, encarnaciones prestigiosas de la política pura.

Durante su larga y activísima actuación en la Cancillería del Echiquier, Philip Snowden tuvo oportunidad de manejar los dineros del Imperio, manosear cantidades fabulosas de oro, traer, llevar, sujetar a su capricho millares de millones de libras esterlinas. Los cuentos de Las Mil y Una Noches, con su Aladino, su Alí-Babá y sus kalifas resplandecientes de diamantes, con sus cuevas preñadas de oro y pedrería, no son nada comparados con las riquezas que tuvo entre sus manos Philip Snowden. ¿Y sabéis cuánto dejó al morir? (Esto va dirigido muy especialmente a los desvergonzados políticos de nuestras repúblicas corrompidas). Dejó exactamente 2,500 dólares. ¡Dos mil quinientos!

No se le pegó ni un solo céntimo en las manos. Fué el político sin uñas. El incorruptible. El político que eleva la política a la categoría de religión y al político a la categoría de sacerdote.

Era el gerente de las fabulosas riquezas del más vasto y rico Imperio de nuestros tiempos, y cuando abandonó, por deficiencias de su salud, la Cancillería del Echiquier, para vivir tuvo que permitir que su esposa, Lady Snowden, pronunciara conferencias en Inglaterra y en los Estados Unidos. Si Lady Snowden no hubiera convertido su participación en los destinos del matrimonio en heroísmo oratorio, el presupuesto familiar hubiera tocado los límites más modestos imaginables.

Uno queda avergonzado, leyendo los detalles íntimos de esa vida incorruptible. Avergonzado de tener por compatriotas a aves de rapiña, a comerciantes de patriotismo, a engendros salvajes, a reptiles inmundos, a hienas feroces que son—¡oh insolente irrisión!—los que manipulan los timones de la nacionalidad, los que conducen al matadero al cordero pascual de la Patria, los encargados de impartir justicia, de dar ejemplo canónico, cincinático y snówdico.

Philip Snowden, que tenía el sagrado horror de las vanidades metido en la médula, ordenó que su cadáver fuera incinerado, en una ceremonia íntima, y que sus cenizas fueran echadas al viento, sobre la tierra de su pequeña patria, en Icharshaw, cerca de Cowling, para abonar con ellas (para seguir sirviendo, para seguir siendo útil) la tierra que le vió nacer y a la cual sirvió con la entereza granítica de su carácter y con la granítica rectitud de su honradez. Así son los políticos, en Europa, especialmente en Inglaterra. Son como los héroes de la antigüedad griega. Delante de los Snowden, centenares de políticos latinoamericanos debieran bajar la cabeza, avergonzados hasta la raíz de los cabellos.

Eduardo Avilés Ramírez.

Historia

Según refiere Tallemant des Reaux, Marigny Malenoé era un gentilhombre de Bretaña que contrajo matrimonio con la hermana de M. de la Feullée du Belay, hermosa muchacha de la que se enamoró. Al cabo de cierto tiempo lo dominaban los celos, y se dice que con algún fundamento. Una mañana dijo a su mujer:

—No sois muy buen jinete y sería preciso que os acostumbrarais a andar a caballo. Acompañadme a visitar a nuestros amigos y parientes.

Montaron a caballo. El la condujo bastante lejos y luego le dijo:

—Escuchadme: mi designio es ir hasta Roma y llevaros.

Iré donde queráis respondió su mujer.

Cuando hubieron llegado a Italia, Marigny le declaró friamente que su intención era matarla.

La mujer, aunque no tenía más que veintidós años, le respondió glacialmente:

—Me agrada tanto morir aquí como en Francia y tanto en ocho días como en ochenta años.

—Perfectamente — respondió el marido—. Ved el género de muerte que os conviene.

Esperaron algunos días hablando del asunto como si lo hubieran hecho para entretenerse. Por fin, ella escogió el veneno. El se lo llevó y se lo presentó en una copa. La muchacha tomó la copa y cuando iba a apurarla él le detuvo:

—Os devuelvo la vida —le dijo—. Merecéis vivir porque tenéis el valor de morir. En adelante, os daré completa libertad. Haréis todo lo que os venga en gana y yo, por mi parte, haré otro tanto.

Se formularon recíprocamente esta promesa y se convirtieron en los mejores amigos del mundo.

M.E.C.D. 2016

EN EL MES DE MAYO LLEGARON A LA HABANA 622 PASAJEROS MENOS QUE EN EL MISMO MES DEL AÑO 1936

MAÑANA POR LA NOCHE LLEGARA EL "OROPESA"

Hoy es esperado el vapor Mexique donde viajan los niños huérfanos españoles

Durante el pasado mes de mayo, según datos estadísticos de la Sección de Pasajeros y equipajes ocurrió el siguiente movimiento de viajeros en el puerto de la Habana;

Pasajeros llegados con destino a la Habana, 3287, o sea 622 menos que en igual mes del año anterior.

Los viajeros que cruzaron por la Habana durante el mes: 5846.

De los pasajeros que desembarcaron en la Habana se revisaron 7399 bultos de equipajes, de los que se extrajeron efectos que pagaron derechos de Aduana por valor de $7,641-39.

Se despacharon 60 automóviles y hubo 162 declaraciones.

Entrega de títulos

Esta tarde se entregarán sus títulos oficiales a los miembros de la Asociación de Corredores de Aduana.

Posiblemente esos diplomas serán entregados por el doctor Giménez Lanier. Al acto asistirán el Administrador de la Aduana doctor Botet y los altos funcionarios de la Aduana. Después se les ofrecerá un almuerzo.

Desobediente

El vigilante 37 y el Aduanero Genaro Iglesias, acusaron de faltas y desobediencia al tripulante del «Pennsylvania» Clyds Jasldartt.

La recaudación

La Aduana de la Habana recaudó ayer $78,683-82.

Visita del attache comercial

Ayer hizo una visita al Administrador de la Aduana, el Agregado Comercial de los Estados Unidos en Cuba. Trató de asuntos relacionados con el movimiento comercial entre su país y Cuba.

Los que embarcaron

En el turbo eléctrico «Pennsylvania» embarcaron ayer para New York, Víctor Ruíz y señora, Teresa Ducote e hija Alfonsina Greco, Juana Tejera, Margarita Person, señorita N. Ruíz, Celia Díaz e hijo, Srta. O. E. Ruíz, Marta González, Rosa Carvajal, Natalia Martínez, Enrique Kalusin, José González, Mariana S. Moya, Amalia Navarrete, Estela Herriman, María Madilla, Adelaida Sagaró, Ana M. Zamora, Juan Mas, Pura Díaz, Rivas, Reinaldo Navarro, Roberto Lostals, María L. González Caridad Soto, Luis Menéndez, Abel Sagaró, Raúl Fernández.

Posiblemente llegará mañana el «Oropesa»

Se ha recibido un radiograma del vapor «Oropesa» informando que posiblemente pueda llegar mañana domingo por la noche, procedente de Liverpool y escalas con carga general y pasajeros para la Habana y en tránsito.

El Iberia

Procedente de Tampico y Veracruz, llegó la moto nave de bandera alemana «Iberia», de la Hamburguesa Americana, que trajo carga y 17 pasajeros para la Habana y conduce carga y 166 pasajeros en tránsito para Europa.

Llegaron en este barco los señores Rubén Méndez estudiante cubano, el banquero mexicano Carlos Espinosa Pitman y señora, la señora Dora S. de Troost e hijos Ernesto de M. Campo, María Josefa Vidaurreta, Mariano Rodríguez, Alfredo Lozano, María Reyes Padilla y Elizardo Saroza.

Entre los pasajeros en tránsito anotamos a los señores Francisco Rincón Gallardo y señora y el periodista español Joaquín González Pastor.

El torero mexicano Luis Castro, el médico americano doctor Juan D. Torroella y familia.

El Metapán

El ameriano «Metapán» de la Flota Blanca llegó de Tela, en ruta hacia New Orleans.

Trajo un pasajero para la Habana, el señor Chelsea Angstad y conduce carga de frutas y diez pasajeros en tránsito entre ellos el Almirante retirado de la armada americana William Wildor y señora.

El Cefalú

Llegó de New Orleans el vapor hondureño «Cefalú» que trajo carga y nueve pasajeros para la Habana y carga y 6 pasajeros en tránsito.

Llegaron en el «Cefalu» el señor Albert Cock, el comerciante Ramón Rovirosa y familia, Gustavo y Gerardo Kowler y Miguel Centeno.

El Pennsylvania

El turbo eléctrico «Pennsylvania» de la Panamá Pacific Line, llegó de San Francisco de California y escalas, con 42 pasajeros para la Habana y carga y 480 pasajeros en tránsito.

Para la Habana llegaron en este barco Carlos de Richard y señora, el abogado americano Stener Stanley, Richard Bennett, José Hernández, Catidad Guena, Celsa Fernández, Angel del Valle y familia, Jacobo Tiler, D. Rivera.

Entre los pasajeros en tránsito viajan el político norteamericano Harry Mac Donald y señora el escritor Mangasar Mangazarian y señora, el oficial de la armada americana Bennet Uryans, el médico colombiano Vicente Berrero y familia y el Ministro de México en Venezuela señor Alonso M. Romero y familia. El señor Romero está nominado por el partido Republicano de México para Gobernador del Estado de Yucatán.

El Denpark

El vapor «Denpark, llegó de Filadelfia con carbón.

El perro reclamado quedó en Progreso

En distintas ocasiones nos hemos ocupado en la reclamación de un perro, propiedad de un tripulante del vivero cubano «Alfredo Zayas,» para que se pusiera en observación a su llegada a la Habana, pues había mordido a tres personas en Progreso, México.

Al fin se ha aclarado debidamente esta cuestión que interesaba vivamente a las personas mordidas. Según las últimas noticias el perro debe estar en Progreso en poder de una mujer conocida por «La China», que reside en la calle 27 de aquella ciudad mexicana, la cual se lo llevó del vivero.

En tal sentido lo ha declarado bajo su firma el tripulante del vivero Julio Espino, quien dijo que se trata de un perro pequeño, lanudo, color blanco, con una mancha amarilla, pero que no mordió sino arañó en la cara a una persona, que luego produjo alarma y lo reclamó.

«La China» se lo llevó del «Alfredo Zayas,» dos días antes de salir el barco para la Habana.

Esta declaración será cursada al Cónsul de Cuba en Progreso a los efectos consiguientes.

Pasajeros a Miami

Para Miami se embarcaron el doctor Maximiliano Smith y señora, fiscal del Supremo que va por sus hijos que se educan en los Estados Unidos; Herbert Set, Fabio que va a un Congreso Médico que se celebrará en Atlantic City, Mariano J. Leonard, Rafael Brandon, F. Leslie Fraser, naviero de Baracoa y otros.

Por la misma vía llegaron Rafael Clark, Ignacio Murillo, Raúl Núñez.

El domingo en el «Florida» embarcan los señores Luis R. Molina, Ernesto Esparrosa y José Oliva quienes traerán un equipo eléctrico, para imprimir una película cinematográfica en Cuba.

Salidas

Salieron ayer el Seatrain Havana, para Nueva York; el Joseph R. Parror, para Port Everglades; el Pennsylvania, para Nueva York, el Dartford para Matanzas; el alemán Iberia, para Lisboa, el Cuba para Key West y Tampa; el Metapán, para New Orleans.

Los que llegarán hoy

Hoy llegarán los siguientes barcos: el Mexique, de St Nazaire, el Siboney, de Veracruz; el Florida de Miami, el Margaret Lykes, de Houston.

LA FORTUNA LO ESPERA EN MONTECARLO

«Sweepstakes» oficiales se cierran el próximo Agosto.

«Monte Carlo», universalmente famoso por sus juegos de azar, enclavado en el romántico principado de Mónaco, ofrece su segundo Sweepstake Oficial en el Noveno Gran Premio de Automóviles de MONACO que se correrá en la ciudad de Monte Carlo en Agosto 8.

Corredores famosos de distintos países incluyendo la Gran Bretaña, Estados Unidos, Francia, Alemania e Italia, competirán por los grandes premios donados por el principado.

Incluídos en tan magníficos premios, cuyo montante total llega a diez millones de francos para los tenedores de boletos de los premios 1ro. 2do. 3ro, y 4o. hay además 1,085 premios en efectivo para los suscriptores del Sweepstake.

El premio de los boletos es de 6—cada uno.

El talonario de 12 boletos cuesta 3 Lbs. esterlinas.

Para informes completo escriba directamente a:

L. Charmon
6, Bd. Prince-Painier
Mónaco

Miss A. Roland
P. Box 304.
Nice. Francia.

Los pedidos de boletos pueden hacerse directamente a las direcciones arriba citadas.

Se admiten estas en Mónaco hasta el día 28 de Julio próximo.

El «Sweepstake» se celebrará el día 7 de Agosto de 1937.

Charlas Femeninas de Hortensia Gelabert

—media hora exclusiva de "La Filosofía"—

Sintonice todos los días, a las 2 p. m., la emisora C-M-C-Y, de Autrán y la Cía. Westinghouse E. de Cuba, en 1030 kc., para oír a la eminente actriz cubana Hortensia Gelabert en sus amenísimas y muy interesantes **Charlas Femeninas.**

Temas para hoy, a las 2 de la tarde:

I La belleza del cutis.

A petición de distinguidas señoras, Hortensia Gelabert hablará sobre el cuidado y embellecimiento del cutis.

II Superstición.

El caso curioso de la malograda artista Consuelo Fornarina.

Es un programa organizado por Propagandas Joffre, exclusivo para «La Filosofía», con motivo de su gran venta anual

"Junio, mes del cliente", una venta seria, una venta que entusiasma y satisface.

LA FILOSOFÍA

EL CONCIERTO DE MAÑANA EN EL PARQUE CENTRAL POR LA BANDA DEL MUNICIPIO

Damos a continuación el programa del concierto que ofrecerá la Banda Municipal de Música de la Habana en el Parque Central, mañana, domingo, a las 8 p.m.:

1.—Marcha «Panameña», A. Galimany; 2.—Obertura «Il Guarany», Gómez; 3.—Intermezzo «Bodas de Rosas», Jessel; 4.—Suite Española «La Feria», de Lacomé, (A) A los toros, (B) La Reja, (C) La Zarzuela; 5.—Potpourrí «Ayer y hoy», E. Reinoso; 6.—Danzón «Por la cintura», F. Valdés; 7.—«Himno Nacional, P. Figueredo.

SEÑORAS y SEÑORITAS...

Un mensaje para Uds.

¡Qué lástima que, en esta edad moderna, todavía queden mujeres que ven con terror aproximarse los días inevitables de cada mes! Seguramente no han oído hablar de Evanol, o dudan de su eficacia.

Sin embargo, una o dos tabletas de Evanol bastarían para que ellas pasaran sin dolores sus días inevitables . . . tranquilas y contentas. Evanol no perturba en absoluto el natural y necesario proceso fisiológico.

Se ha comprobado que Evanol también es sumamente eficaz para aliviar otros achaques comunes de la mujer — jaquecas, neuralgias, mareos, dolores de cabeza.

En ningún hogar debe faltar Evanol. Se vende en todas las farmacias. El sobre de 3 tabletas cuesta solamente 10 cts. También sobrecitos de 1 tableta a 5 cts. cada uno, y la económica cajita de 10 tabletas a 30 cts.

Recuerde: Evanol contra los dolores propios de la mujer.

ALTAS Y BAJAS EN EL HOSPITAL «CALIXTO GARCIA»

Director: Dr. M. Costales Latatú. Cirujano de Guardia: Dr. José Lastra. Médicos de Guardia: Doctores Viamonte y Delgado Díaz.

INGRESOS: Sixta González, Gregorio Díaz, Gabriel Martínez, Simón García, Nilo Cabrera, José Silveiro, Justo Martínez, Abelardo Drago, Juan Suárez, Jerónimo Toxana, Lorenzo Hernández, Serafín Daniel, Marcia Cárdenas, Lorenzo Pedroso, José Ortega, Arcadio Cárdenas, Otilia Montalvo, Gregorio Hidalgo, Julia Hernández, Rogelia García, Valentín Expósito, Basilio León, Braulia Benítez, Claudio García, Rosa María Rivero, Martín Acosta, Emérito García, Severiano Rodríguez, Máximo Vega, Noemí Valdés, Roberto Toledo, Luis Alvarez, Acela Cabrera, Alberto Durán, Fernando González, Eduardo Fuentes, Antonio Salgado, Luis González, Noemí Naya, Lázaro Torres, Manuel Jordán, Felipe Castellanos, Dolores Roque, Esther Nieto, Dulce M. Palenzuela, Miguel Morilla, Rafaela Vergel, Isabel Armas, Wifredo Valcárcel, Néstora Pintado, María Emilia García, Enrique Pestab, Liborio Cotilla, Francisco López, Dinorah González, y Ramón Sarabia.

Total: 56 ingresos.

ALTAS: Dulce M. Cabrera, Juan Arsenio, María Valle, José Pérez, Ofelia Márquez, Isabel González, Tomás Fleites, Delio Madruga, Hilaria Lezama, Daniela Zúñiga, Belén Gutiérrez, Juana Alonso, Olga González, Nieves Serrati, Rafaela Delgado, Mercedes Gómez, Josefa Ranero, Amparo Ruiz, Rosa Rodríguez, Juana Fernández, José Pérez Pérez, Martín Salgado, Guillermina Quintero, Marina Fuentes, Joaquina Poller, Julia González, Juana Alonso, Carmen Romero, María González, Braulia Benítez, Fernando Herrera, Pedro Michelena, Antonio López, Quirino Falcón, Carlos Marrero, Tomás Aldama, María Sixta Abreu, Adela Martín, Caridad Alfonso, Isabel Florido, Cira Sería, María J. Velazco, Ana Luisa Olivia, Camilo Rafo, Amada Tundidor, Lilia García, Cristina Pita, Aida Ruiz, Isabel Martínez, María Cumarán, Manuel Otero.

Total: 50 altas.

OPERACIONES: Berta González, Laparatomía ginecológica por fibroma, doctor Costales Latatú. Ismael Seijas, Angioma de la vena de Galeno, doctor R. Corria, Simón Godínez, Trepanación de Elliott, doctor Finlay. Raimundo Aguila, Iridectomía periférica, doctor Finlay. Manuela García, Enucleación por blaucosa, doctor Penichet. María Hernández, Catarata, doctor Penichet. Amparo Pérez, Colpectomía parcial, doctor Lastra. Juana Xiques, Apendicectomía, doctor Toyos. Ambrosio Hernández, Hepatolomía, doctor Toyos. (Urgencia.) Alberto Durán, Apendicectomía, (Urgencia) doctor Toyos. Juan Suaznábad, Hemorroidectomía, doctor Calvo. José Mederos, Fistulectomía, doctor Calvo. Rafael Ramos, Hemorroidectomía, doctor Calvo. Vicente Rapos, Hemorroidectomía, doctor Calvo. Mercedes Salazar, Apendicectomía, doctor Toyos, Pedro Ceballos, Hemorroidectomía, doctor Calvo. Antonio Moses, Hemorroidectomía, doctor Calvo, M. Dolores Torres, Laparatomía, por tumor, doctor Nobo, Caridad Alfonso, Paparatomía, doctor Nobo. Guadalupe Florete, Extirpación tumor parótida, doctor Nobo.

Total: 20 operaciones.

Laboratorio: 270; Radiografías 37; Fluoroscopías, 17.

ARROLLADO

La menor Acela Cabrera Stuar, de 5 años, y de San José 224 fué asistida en el Segundo Centro de Socorro de la fractura del fémur izquierdo y desgarraduras de la piel diseminadas por el cuerpo, que sufrió al ser alcanzada por el auto 18,166 que guiaba José Costa Bonet de 27 años y de Lamparilla 20 cuando transitaba por San Miguel entre Marqués González y Oquendo.

CRONICA HABANERA

QUINCE AÑOS

Una fecha feliz, con motivo de cumplir los suspirados quince años, será la de hoy para la lindísima señorita Otmara Betancourt y Escarza. Tendrá una fiesta en horas de la noche para celebrar el acontecimiento. Felicidades.

«ESCANDALOS DE PARIS».—Un gran éxito ha tenido la magnífica film «Escándalos de París», que ha llenado en estos días los hermosos teatros «Encanto» y «Riviera».

«Escándalos de París», entre cuyos intérpretes se destaca la exquisita Kay Francis, vuelve hoy a la pantalla en sábado elegante, exhibiéndose en el Teatro «Encanto» junto con la emocionante cinta «Huyendo del Pasado», por Rochelle Hudson, y con la simpática comedia «Un día de alegría», el Noticiario FoxMovietone y el cartón «El aprendiz de aviador».

En el «Riviera» se exhibe además, «Una millonaria pobre», con Mary Astor ,el gracioso cartón «Maromas de Hollywood», la variedad musical Freddie Rich y su Orquesta y el Noticiario Universal.

BODA. — Han contraído matrimonio ante el doctor Felipe Rivero, el prestigioso abogado y notario, la señorita Julia Margarita Melo y Muñoz y el señor José María Rodríguez, comerciante de esta plaza.

En dicho acto fueron testigos los señores Alfonso de Juan, Rafael O. Ordóñez, Avelino Prieto y Miguel Andrade.

LAS BODAS DE HOY.—Numerosas las bodas concertadas para hoy.

A las siete de la tarde, en la Iglesia Parroquial del Vedado, tendrá lugar la de Lourdes Menocal y Otero, la bella y encantadora señorita, con el distinguido joven Alberto Gou y Fernández Cossío.

Dicha ceremonia, que por el rango de los contrayentes promete resultar un acontecimiento, dará tema elegante a nuestra crónica.

En la Iglesia de San Juan de Letrán, para las nueve en punto de la noche, está señalada la boda de la bellísima señorita Lydia Grimany y Taquechel con el estimado compañero en el periodismo Nicolás Bravo y Bockmeyer.

Para este enlace lucirá el templo las galas de una decoración floral primorosa que ha sido bautizada con el poético nombre de «Sentir d'ilusión».

Será ejecutada por los artistas privilegiados de la «Casa Trías», el famoso jardín del Vedado.

El ramo nupcial, obra de «El Fénix», será una creación Martín, que llamará la atención por su novedad y belleza.

En la misma iglesia, a las diez de la noche, contraerán matrimonio la bella y dulce señorita Gardenia V. Escalera y Pérez y el caballeroso joven Tino Montalvo y Pérez de la Vega.

El adorno floral para este acto ha sido confiado igualmente al reconocido buen gusto de los artífices de la «Casa Trías», quienes sabrán lucirse nuevamente en un adorno precioso, diferente en su totalidad al que se hará antes para lo Boda Bravo-Grimany.

En el corto lapso de tiempo entre una y otra ceremonia cambiarán completamente el decorado aquellos artífices exquisitos que siempre nos dan la nota chic y de buen gusto.

Será a base de una sola flor, las albas y perfumadas gardenias, cuyo nombre lleva la gentil desposada.

También de gardenias será el ramo nupcial, precioso modelo de incomparable belleza.

Por la tarde, a las cinco, unirán para siempre sus destinos ante el altar mayor de la Iglesia Parroquial del Vedado la interesante señorita Delia Recio y el caballeroso joven Leo Ruiz y Domínguez.

Muy bello será el adorno que ejecutarán los floristas de Trías en el interior del templo.

Adorno sencillo y elegante que, como el bouquet nupcial, llevará el sello inconfundible de los artistas de Trías.

A las seis y media de la tarde, en la Parroquia de Jesús del Monte, contraerán nupcias la bella y distinguida señorita Columba Sierra Martínez y el joven y talentoso abogado doctor Antonio R. Campiña.

El ramo de mano, confiado al gusto exquisito de los hermanos Armand, los afortunados propietarios de «El Clavel», el gran jardín de las novias, será un precioso modelo de verano, uno de esas creaciones tan lindas del renombrado jardín de Marianao.

A las nueve de la noche, en la Iglesia de San Salvador, en el Cerro, se verificará la boda de la encantadora y bella señorita Romelia Jorge Brito y el estimado joven Andrés Victory Llansó.

Los hermanos Armand, del gran jardín «El Clavel», el edén de Marianao, han recibido la encomienda del ramo nupcial, que será un bellísimo modelo de callas can caídas de gardenias.

Una preciosidad.

Para la misma hora, en la Iglesia del Carmen, está señalada la boda de la bellísima señorita Conchita Varas y el joven José Francisco Barrial.

La interesante señora Manuelita Varas de Bru ha regalado a la novia el lindísimo ramo que lucirá durante la ceremonia.

Precioso ramo de «El Fénix», el decano de nuestros grandes jardines, que será un nuevo triunfo para los floristas privilegiados de aquel jardín famoso.

En el Santo Angel Custodio se celebrará, a las nueve y media de la noche, la boda de la encantadora señorita Graciela Alonso y Lugo con el joven René Serrano y Lemus.

Vestirá para esta ceremonia la iglesia del Angel sus mejores galas, pues los maestros floristas del favorito jardín «El Fénix» se lucirán en el adorno y en el ramo nupcial.

Otra boda del día.

Fuera de la Habana.

Se verificará en la Iglesia Parroquial de Cárdenas y contraerán matrimonio dos jóvenes distinguidos, pertenecientes a familias de la mejor sociedad matancera.

Son ellos la encantadora señorita Berta Zamora y Casas y el correcto joven Leandro de Goicoechea y Flores.

Desde la «Casa Trías», el jardín cuya fama y renombre se extiende por toda la República, será enviado a la novia el ramo nupcial.

Un modelo maravilloso, estilo «Imperial», ejecutado todo a base de gardenias, las lindas y perfumadas flores.

Reseñaremos estas bodas.

Mañana, domingo, a las diez y media de la mañana, dará, en el teatro Campoamor, un concierto de guitarra la notable profesora y guitarrista Francisquita Vallalta, para presentar a sus alumnas.

Se ha combinado un programa muy atractivo para esta fiesta, que resultará concurrida.

Haga frente a las tareas difíciles sintiéndose dispuesto.

TOME Coca-Cola

¡Mañana: día de playa!

Sin reparar que estamos en plena temporada de playa hemos incluído todos los artículos de baño—un surtido verdaderamente excepcional—en nuestra formidable venta de Junio.

Los ejemplos que siguen dan una idea de cómo hemos rebajado las trusas y demás indispensables accesorios.

En su grata visita de hoy a "La Filosofía" comprobará que precios semejantes nunca se anuncian en esta época del año, pues generalmente se reservan para el final de la estación.

Para caballeros

Camisas sport, tejido de jersey y algodón, con cierre de botones o cordón 0.89
(Precio regular: 1.10)

Otro tipo más fino, con el cuello combinado en color, haciendo contraste a listas color entero, etc. 1.23
(Precio regular: 1.75)

Pantalones de baño de pura lana, tejido de novedad, bolsillo de botón. 1.10
(Precio regular: 1.50)

Pantalones de baño, lana de primera, tejido de fantasía, cinturón de color combinando con el tono del pantalón, bolsillo con cierre zipper 2.39
(Precio regular: 3.00)

Trajes de baño, lana superior, tejido de fantasía, colores royal, blanco, gris con marrón, prusia con blanco 3.48
(Precio regular: 4.25)

Además una colección completa de trajes Jantzen, Catalina y B. V. D., a precios especiales sólo durante este mes; y una gran variedad de albornoces, bolsas de baño, zapatillas, etc. Todo radicalmente rebajado.

Para señoras

Blusas de playa, de pura lana, y también de algodón. Gran variedad de modelos, desde 1.35
(Precio regular: 1.75)

Pantalones de playa, con emblemas náuticos, colores prusia, blanco y brown ..... a 1.45 y 1.75
(Precio regular: 1.75 y 2.25)

Trajes de baño, de pura lana, colores rosa, negro, royal, amarillo y aqua. Tallas 34 al 42 ..... 2.48
(Precio regular: 3.25)

Trajes de baño de lana superior, marca «Filosofía», colores negro, amarillo y royal. Tallas 34 al 42. ..... 3.75
(Precio regular: 5.75)

Trajes de baño, de lana extra, tejido de fantasía, en los colores royal, amarillo y negro 4.98
(Precio regular: 6.50)

Los trajes de baño Jantzen y Catalina también han sido razonablemente rebajados durante este mes; como asimismo capas, bolsas, zapatillas, salvavidas, etc., etc.

"Junio, mes del cliente", una venta seria, una venta que entusiasma y satisface.

LA FILOSOFÍA

M.E.C.D. 2016

ENCANTO HOY
2 ESTRENOS

ROCHELLE HUDSON
Robert KENT
Jack la RUE en
HUYENDO del PASADO
y
Kay FRANCIS
"Escandalos de PARIS"
30¢ 40¢

Nueva Universal presenta a
KARLOFF
en "LA LLAVE NOCTURNA"
y "HOMBRES INTREPIDOS" con FRANK DARRO
HOY
CAMPOAMOR
20¢ 30¢ 15

LUNES ENCANTO RIVIERA
SIMONE SIMON
en
"EL LAGO de las DAMAS"

Tome "IRONBEER"
FOSFATOS-FRUTAS-CEREALES-HIERRO
IRONBEER O NO BEBER

HOY RADIO CINE
UNICO en CUBA con AIRE ACONDICIONADO SANO Y PURO
ULTIMOS DIAS de la GRAN PELICULA Metro Goldwyn Mayer que LLENA A DIARIO NUESTRA ESPACIOSA SALA !!

PRIMAVERA
Sublime creacion de la IDEAL PAREJA
JEANETTE MacDonald y NELSON Eddy
REVISTAS-COMEDIAS-VARIEDAD en COLORES completan el programa
30¢ hasta las 6½ Niños 25¢ Tert 35¢
40¢ Después
MIERCOLES, 9, GRAN ESTRENO
"MUSICA, BESOS y MUJERES" con Charles Buddy ROGERS
y la graciosísima película española "EL AMOR en MANIOBRAS"
por CHARITO LEONIS y "CASTRITO"-RISA CONTINUA-PRECIOS POPULARES!

CARTEL DEL DIA

POR LOS TEATROS:

MARTI: M-2724. «Capullos de abril», «La vuelta de Jimmy Valentine» y variedades. A las 12 de la noche: «El nuevo rico y su mujer» y variedades.

POR LOS CINES:

ENCANTO: M-6055. A todas horas: «Escándalos de París», «Huyendo del pasado», comedia y revista.

NACIONAL: A-6700. A todas horas: «Miguel Strogoff» o «El correo del zar», «El fantasma de la pista» y comedia.

CAMPOAMOR: A-7054. A todas horas: «La llave nocturna», «Hombres intrépidos» y comedias.

ALKAZAR: A-6869. A todas horas: «Preludio de amor», «Una millonaria pobre» y comedias.

AUDITORIUM: F-4555. «Muñecos infernales» y «Mr. Cenicienta».

PAYRET: A-7157. «Madre Tierra» y «Qué hago con la criatura».

RIVIERA: F-2040. «Escándalos de París» y «Una millonaria pobre».

TRIANON: F-2403. «Miguel Strogoff» o «El correo del zar» y «El fantasma de la pista».

RADIO-CINE: M-1407. «Primavera», comedia, cartón y revista.

NEPTUNO: M-1515. «Horizontes perdidos» y «Naufragio».

ROXY: F0-3255. «Luz de esperanza», «Su primer beso» y episodio.

REINA: M-2272. «Horizontes perdidos» y «Tres tíos ladinos».

RIALTO: M-1831. «El gavilán» y «Una mujer en peligro».

LARA: M-2421. «La fuga de Tarzán» y «Las manos de Orlac».

PRADO: M-4817. «La fuga de Tarzán» y «Furia».

VERDUN: A-9206. «Horizontes perdidos» e «Ilusiones que vuelven».

ACTUALIDADES: M-5575. «Princesita de arrabal» y «Un mensaje a García».

ESMERALDA: M-4080. «La fuga de Tarzán», «El último pagano» y episodio.

LIRA: M-4474. «El poder del corazón», «Su primer beso» y episodio.

MAJESTIC: M-4477. «Vaya un Romeo» y «El gavilán».

FLORENCIA: U-6758. «La jornada trágica» y «Deseo».

OLIMPIC: F-6263. «Horizontes perdidos» y «Una carrera con la muerte».

VEDADO: F-3128. «La jornada trágica» y «Tres hurras al amor».

ROSCA: I-3099. «Preludio de amor» y «Una noche interminable».

MODERNO: X-1305. «Luz de esperanza» y «El gato fatídico».

WILSON: U-5863. «Los enredos de una dama» y «Frente al destino».

MAXIM: U-7049. «Sólo vivimos una vez» y «El crimen del Dr. Forbes».

INGLATERRA: M-5527. «Los enredos de una dama» y «Frente al destino».

CUBA: M-9796. «La dama de las camelias» y «La mujer X».

SALON ROJO: M-4794. «Amor a toda máquina» y «Entre esposa y secretaria».

UNIVERSAL: (Egido y Monte). «El campeón de polo» y «Treve el poderoso».

BELGICA: A-9128. «Bohemios» y «Payasadas de la vida».

VIOLETA: M-8238. «Sólo vivimos una vez» y «Ocurrió una tarde».

ESCENARIO y PANTALLA

ERNESTO MARIA DE CAMPOS

Ernesto María de Campos se halla de nuevo en la Habana. No es necesario presentarlo. Campos —o «Campitos», como le llama la afectuosa confianza tropical— es casi un habanero. Vino recientemente a esta capital con la compañía de Paulina Singerman, uno de los éxitos teatrales más formidables que recordamos. Se reintegró a México cuando esa compañía terminó su temporada en el «Principal». Pero prometió volver en plazo breve y lo ha cumplido. Campos viene a esperar a Chéfalo, un artista y «producer» italiano, un regidor de espectáculos en gran escala, que viaja con un equipaje que no le envidiaría un «marajah», ni por lo pintoresco ni por lo abundante. Chéfalo hará su presentación en la Habana el día 19 de este mes.

Nos ha dado Campos las más halagüeñas noticias de la temporada que está realizando en México la compañía Díaz-Collado. Alejandro Casona, el gran poeta y dramaturgo, que viaja con el conjunto, ha terminado ya su comedia «Prohibido suicidarse en primavera». En breve la dará a conocer en México.

La presencia de Campos, gran animador de la farándula, es, sin duda, una buena noticia para los amantes del teatro.

Nosotros le enviamos un cordial saludo de bienvenida.

F. I.

NOTAS

HOY: DOS ESTRENOS EN EL ENCANTO

Un sugestivo programa presenta hoy en sábado elegante la empresa de este aristocrático Teatro con 2 magníficos estrenos: Warner tiene el honor de presentar a la reina del cine Kay Francis con la colaboración de Ian Hunter y Claude Rains en la hermosa sujer-joya "Escándalos de París" 20th-Century-Fox presenta a Rochelle Hudson, Robert Kent y Jack La Rue en el feroz y trágico drama de gangsters "Huyendo del pasado" ,completa el programa el gracioso cartón "El Aprendiz de Aviador", la despampanante comedia musical en colores "Un día de alegría" con Henry Armetta y el Noticiario Fox-Movietone. Los precios, 30 centavos de 3.1|2 a 6.1|2 y 40 centavos después, niños a todas horas 20 centavos.

Mañana, desde la una, extraordinaria matinée.

El lunes, Simone Simon, la estrella de personalidad más atractiva de la pantalla, la ingenua de belleza diabólica.. .toda fascinación... toda voluptuosidad... que apasiona y conmueve en una película que es un verdadero placer para los ojos.... "El Lago de las Damas" una sucesión de imágenes emocionantes, graciosas... atrevidas algunas veces. ¡Jóvenes muchachas cuyos sentimientos despiertan dulcemente en presencia del amor, deseos ardientes, sentimientos tiernos y apasionados... jóvenes siempre... he aquí... "El Lago de las Damas".

Pronto Jean Arthur y George Brent en la frívola y divertidísima comedia de la Columbia "Escuela de Secretarias". Más adelante Bárbara Stanwyck, Joel Mac Crea y Katharine de Mille en "La Canción del Río".

HOY: «ESCANDALOS DE PARIS» EN EL RIVIERA

Kay Francis, la Reina del Cine, se consagra ahora como la Reina de la Moda por su clamoroso triunfo en "Escándalos de París" la magnífica producción Warner que hoy en sábado elegante presenta nuevamente la empresa de este teatro. Colaboran con Kay Francis, Ian Hunter y Claude Rains. Completa el programa la interesante producción "Una millonaria pobre" con Mary Astor al frente de un selecto reparto, el gracioso cartón "Maromas de Hollywood", la Variedad musical "Freddie Rich y su Orquesta" y el Noticiario Universal. Los precios para hoy, 30 centavos por la tarde y 40 centavos por la noche, niños tarde y noche, 20 centavos y tertulia 15 centavos.

Mañana desde la 1.1|2, formidable matinée con este mismo programa y además el episodio número 10 de "Roldán el Temerario".

El lunes, la estrella de personalidad más atractiva de la pantalla Simone Simon, en "El Lago de las Damas", una novela de Vicky Baum, es por sí solo un motivo de éxito, pero si a esto añadimos la atracción de Simone Simon, la ingenua de belleza diabólica... toda fascinación... toda voluptuosidad, que apasiona y conmueve... tenemos la seguridad de encontrarnos frente a una excelente película. También se exhibirá a petición "El Túnel Trasatlántico", la película que va 40 años más allá de lo que ninguna ha podido ir...!

El martes 2 grandes estrenos en Cuba de la Warner: "El Fugitivo en los Aires" con Jean Muir y Warren Hull y "Tres en un Edén", con Humprey Bogart, Margaret Lindsay y Donald Woods.

ESTA NOCHE: ESTRENO DE «ESTAMPAS ESPAÑOLAS»

El "rendez-vous" de toda la sociedad habanera será esta noche en el radioescenario "Martí" donde se ofrecerá una soberbia función extraordinaria, estrenándose una revista que seguramente habrá de causar sensación "Estampas Españolas". En esta revista actúan Agustín Godoy, Zoraida Marrero, Alberto Garrido, Julita Muñoz, Humberto de Dios, Candita Quintana, 12 segundas tiples y 10 caballeros de coro. El acompañamiento musical estará a cargo de la Orquesta de Rodrigo Prats. Magníficas evoluciones... muchas atracciones... grandes novedades... En la pantalla: "El nuevo rico y su mujer", de Edward Arnold. Sólo 50 centavos vale la entrada a luneta y 20 centavos a tertulia. Niños, 30 centavos.

Mañana domingo a la diez de la mañana se estrenará la soberbia revista infantil "Muñequitos en colores", actuando un verdadero conjunto de niños estrellas bajo la dirección de Sarita Justiz. Cartones en colores, noticiarios y cintas cómicas. No falte...

NACIONAL y TRIANON
HOY 30¢ y 40¢
TRIUNFO R.K.O. RADIO en 1937

MIGUEL STROGOFF o EL CORREO del CZAR
con ANTON WALBROOK
Elizabeth Allan • Margot Grahame • Akim Tamiroff
Eric Blore • Fay Bainter
RKO • RADIO PICTURE
-ADEMAS-
"El FANTASMA de la PISTA" con Ann DVORAK

NACIONAL: «MIGUEL STROGOFF» O «EL CORREO DEL ZAR»

Como era de esperarse las exhibiciones de la gran película de la R. K. O. Radio, titulada "Miguel Strogoff o El Correo del Czar" se suceden en el Teatro Nacional con llenos en todos los turnos. Justo tributo que siempre le rinde el público a las películas que como éstas reúnen todos los factores del éxito: interés del argumento, justeza de presentación y hábil y esmerada interpretación.

Hoy se exhibe nuevamente "Miguel Strogoff o El Correo del Czar" a las 3.23, 6.30 y 9.50, completándoee el programa con otra interesante producción de la Radio titulada "El Fantasma de la Pista", "La marcha del tiempo número 11" y el noticiero de la Paramount.

Mañana, domingo, serán las últimas exhibiciones de "Miguel Strogoff" y por lo tanto figurará esta película en todos los turnos del día inclusive la matinée.

Los precios: 30 centavos durante el día y 40 centavos por la noche.

El lunes: un regalo al público. A los precios de 20 y 30 centavos, se estrenará completa la serie en 15 episodios titulada "El Tesoro Oculto", que es un exponente de todo lo más sensacional que se ha visto en la pantalla cinematográfica. Martes y miércoles, a petición, la obra tan comentada de la Metro titulada "Madre Tierra", por Paul Muni y Luisa Manier.

El miércoles, en función de gala, un estreno más de Fred Astaire y Ginger Rogers, que harán nuevamente las delicias del público al presentarse como protagonistas en la producción de la R. K. O. Radio "Pies de seda".

Se está organizando, bajo la dirección del conocido autor cubano, doctor Carlos Robreño, una función extraordinaria en el Teatro Nacional, en la cual la base del programa será la obra escénica titulada Amalia Batista, y el estreno de la revista musical titulada "La-Re-Do".

MARTI: A LAS 12: ESTRENO DE «ESTAMPAS ESPAÑOLAS»

Esta noche habrá un lleno "au complet" en el radioescenario "Martí". A las doce de la noche se estrenará una formidable revista: "Estampas Españolas", donde reaparece el gran tenor Agustín Godoy, Alberto Garrido, 12 segundas tiples y 10 caballeros de coro. En esta preciosa revista se ofrecerán una verdadera selección de zarzuelas y operetas españolas. Preciosos coros... exquisitas melodías... gracia... emoción... fantasías... lujoso vestuario... muchas novedades. En la pantalla: "El nuevo rico y su mujer", por George Bancroff y Edward Arnold. El hombre que reunió millones con el sudor de sus semejantes... Sólo 50 centavos vale la entrada a luneta y 20 centavos tertulia. Niños 30 centavos. La función ordinaria comenzará desde la 1 y 30, exhibiéndose dos soberbias producciones: "La Vuelta de Simmie Valentine", de Charlotte Henry y "Capullos de Abril", de Richar Tamber. En los shows de 5 y media y 10 de la noche el éxito de la semana: "Llave-Llave", actuando Alberto Garrido, Alicia Rico, Federico Piñero, Candita Quintana, Humberto de Dios, Lazo D'Argos, Harrison y 12 segundas tiples. Tanto en estos shows como en el de las 12 de la noche acompañará la Orquesta de Rodrigo Prats. Grandes coros... danzarinas de abanicos... preciosos números de lavanderas. Sólo 20 centavos vale antes de las 6 y media y 30 centavos después. Niños 15 centavos. Tertulia 10 centavos antes de las 6 y media y 15 centavos después. Mañana domingo a las 10 de la mañana se estrenará una grandiosa revista infantil: "Muñequitos en Colores", de Sarita Justiz con evoluciones de Arturo Rodríguez.

EXITO DE «LA LLAVE NOCTURNA» EN EL CAMPOAMOR

¡Extra!... ¡Ultima hora...! Los crímenes se suceden... y los robos son temerarios... toda una nación está alarmadísima... las autoridades... los cuerpos de seguridad... se hallan impotentes ante el más ingenioso de los criminales... ¡Vea hoy sin falta a Boris Karloff en el siniestro y violento drama de acción dinámica y trágica "La llave nocturna" con la colaboración de Jean Rogers, Warren Hull y Alan Baxter. Completa el programa la emocionante producción "Hombres Intrépidos", con Frankie Darro y el Noticiario tavos de 1.1|2 a 6.1|2 y 30 centavos después. Niños a todas horas 15 cen- Fox-Movietone. Los precios 20 centavos y Tertulia 10 centavos.

Mañana desde la una, como todos los domingos, la mejor matinée de la Habana.

Martes solamente complaciendo innumerables peticiones "El Paraíso Negro" la película que se exhibió durante dos semanas consecutivas en el Teatro más grande del mundo el "Music Hall" de New York y que trata a la Biblia... en broma...! También se estrenará el exótico y poderoso drama "Tres en un Edén" con Humprey Bogart, Margaret Lindsay y Donald Wodds.

Miércoles 2 extraordinarios estrenos de la Paramount "El Proscripto" con Warren William, Karen Morley y Lewis Stone... ¡El látigo para ella y la horca para el... ambos confrontaban el invencible peligro de una muchedumbre ávida de venganza pidiendo a grandes gritos el linchamiento...! el otro estreno es "Balneario de Moda", con Frances Langford, Sir Guy Standing y Ernest Cossart.

EL MARTES: «EL BATACLAN ATLETICO»

Tres días sólo faltan ya para que se registre en el teatro Tosca de la Víbora el acontecimiento teatral del año. No es otro que la función que organizada y a su beneficio ofrece el martes al público el prestigioso Club Atlético de Cuba, y que sirve para presentar al público su famoso Bataclán Atlético, que año tras año hace reir a chicos y grandes como ningún otro espectáculo del mundo.

Este año en el programa que los organizadores han combinado figura como principal atracción el divertido, superheterodino, radiodifusor y mantequilloso documento musical en dos actos y 16 cuadros "Despampanantig ritmo" libro original de nuestro querido y muy homenajeado compañero Manolo F. de la Reguerra, con música del inspirado maestro Emilio Díaz.

También figuran en el programa entre otros los siguientes números: Music Hall, ritmo apertura; "La ciencia todo lo puede", primer espectáculo en Cuba de Radiotelevisión; En el harem, por el coro de Niñas Cantoras de Cuba; Cúmplase tu voluntad, drama que para los pelos de punta; Qué esperanza, che, saturan de ambiente pampero; Le terrible enfant, algo contundente y el himno del Club Atlético de Cuba.

En la segunda parte: Que siga el ritmo, por la orquesta; Niños... a la escuela, por los Niños Cantores Cubanos; Todo en un tiro, gran skecht, Amore triunfatore, ópera clásica; Rose Marie, te quiero, el hit musical del año; Ramona, qué pasa, vieja, tragedia tierna; El cantío del gallo, drama policiaco por el detective chino Chan Li Pu Pu; Esa es mi Cuba y como principal atracción.

Arte, lujo, luz, alegría, tragedia, emoción, diversión, música, ñara, el millón catorce, fichas de tranvía, pan con mantequilla y otras muchas cosas.

Las localidades a base de 50 centavos la luneta. A las 9 en punto comenzará la función.

ALKAZAR: PREMIOS EL DOMINGO

La empresa del teatro "Alkázar", en combinación con "Alerta!", regalará cincuenta pesos en efectivo a todas las personas que juegen Hi-Li y participen en las eliminaciones que se celebrarán en el mencionado teatro el próximo domingo a las 10 de la mañana. Los 50 pesos se distribuirán en un premio de 20 pesos, otro de 10 pesos y 4 premios de 5 pesos.

Los triunfadores serán elegidos teniendo en cuenta los aplausos que les tribute el público. Para optar en estas eliminaciones es requisito indispensable jugar con la paleta oficial de Hi-Li.

Además de este aliciente poderosísimo, en el programa figura el estreno de la grandiosa película del Este titulada "Morir con honor", interpretada por Buck Jones. También se exhibirá un cartón, revista y comedia. Para esta fiesta rigen precios a base de 20 centavos la entrada de los niños y 30 centavos los mayores.

TEATRO PRINCIPAL DE LA COMEDIA

HOY
SOCORRITO GONZALEZ
Por la tarde, a las 5.30, y por la noche, a las 9.30
"Los Caballeros"
La comedia más cómica del repertorio de Quintero y Guillén.
Luneta, 60 Cts. Butaca, 30 Cts.

RADIO ESCENARIO MARTI
Mañana, a las diez de la mañana, estreno de la revista
"MUÑEQUITOS DE COLORES"
donde actuarán los mejores artistas infantiles.
EVOLUCIONES DE ARTURO RODRIGUEZ
ARREGLO MUSICAL DE SARITA JUSTIZ
ORQUESTA DE RODRIGO PRATS
En la pantalla: Cartones, Revistas, Comedias.
Mayores, 30 Cts. Niños, 20 Cts. Tertulia, 15 Cts.
NO FALTE

LUNES 7
PAYRET
"LOS JARDINES de MURCIA"
con JUANITA MONTENEGRO
Producción Francesa realizada en las auténticas huertas murcianas!!
Fiel adaptación del famoso drama "MARIA del CARMEN"

RADIO CINE: «PRIMAVERA»

El máximo interés del público sigue concentrado en "Primavera" ("Maytime") y en su pareja protagonista Jeanette MacDonald-Nelson Eddy. Hace mucho tiempo que no se exhibe en la Habana una película de la originalidad, del encanto, de la atracción singularísima de ésta que prestigia la pantalla, de por sí prestigiosa, de "Radio-Cine", el teatro de los grandes estrenos. Tiene "Primavera" todo lo necesario para triunfar: un argumento conmovedor, una música exquisita, tanto de ópera como popular, un ambiente delicioso, eminentemente romántico, una presentación suntuosa y una interpretación garantizada por tres nombres radiosos: Jeantte MacDonald, Nelson Eddy y John Barrymore: los dos cantantes más célebres de la pantalla y el trágico más ilustre que ha producido la escena inglesa.

"Primavera" va ya por sus últimas exhibiciones, que tendrán lugar hoy y mañana. Hoy se exhibe en función continua desde las dos y media, con la sugestiva variedad "Fiestas en Santa Bárbara", el gracioso cartón en colores "Las ranas del mundo" y un sensacional noticiario. Las horas exactas de "Primavera" son: 3 y 30, 6 y 20 y 9 y 30. Rigen los precios de 30 centavos luneta los mayores antes de las 6 y media y 40 después de esa hora. Los niños 20 y la tertulia 10, a cualquier hora.

Mañana, domingo, gran matinée a la 1, con "Primavera", la película del año.

El lunes, nuevo programa, a precios populares, es decir 20, 30, 15 y 10 centavos. Se estrenan dos grandes películas: "Amor en maniobras", en español, por la notable tiple de zarzuela Charito Leonís y "Música, besos y mujeres", suntuosa revista, por Charles (Buddy) Rogers.

UN GRAN TRIUNFO DE GRACE MOORE EN EL ALKAZAR

Desde la clásica "Serenata" de Schubert, hasta nuestro popularísimo "Siboney", de Lecuona, Grace Moore está deslumbradora...! Su voz maravillosa encuentra al fin marco adecuado a sus excelsas cualidades... con canciones clásicas y rítmicas... en la más frívola y romántica trama que se ha presentado en película alguna... La Columbia le ofrece ahora un regalo para sus oídos y su vista, en la magnificente producción musical "Preludio de amor", el más completo y clamoroso de todos los triunfos de Grace Moore. Colaboran con ella Cary Grant y Luis Alberni. Completa el programa la excitante film de acción dinámica, titulada "Una millonaria pobre", con Mary Astor al frente de un selecto reparto, el episodio número 1, de la monumental serie "Jim de las Selvas", y el graciosísimo cartón en colores "El Muchacho y su perro", y el Noticiario Universal.

GACETILLAS

AUDITORIUM: «MUÑECOS INFERNALES» Y «MR. CENICIENTA»

Muy concurrido se verá hoy este preferido teatro, en su sabado elegante, con las nuevas exhibiciones del magnífico programa que se forma con «Muñecos infernales» y «Mr. Cenicienta». En las tandas elegantes de 5:15 y 9:45, «Muñecos infernales», el film emocionante y de gran interés, donde nos ofrece una de sus mejores interpretaciones, el colosal actor de carácter Lionel Barrymore, admirablemente secundado por Maureen O-Sullivan y Frank Lawton. Y «Mr. Cenicienta» es una divertidísima super comedia, creación de Betty Furness y Jack Healy, que se exhibe en los turnos de 4:00 y 8:30. Luneta, tarde 30 centavos. Noche 40 centavos. Niños 20 centavos. Tertulia 10 centavos.

Mañana: Matinée extraordinaria a la 1:30 con «Muñecos infernales», «Mr Cenicienta», episodio final de la serie «La mano que aprieta», la comedia «Vaya un bombero» de Buster Keaton, cartón y revista. A las 5:15 y 9:45: «Muñecos infernales». A las 8:30: «Mr. Cenicienta». El lunes: La bella actriz rusa «Ann Sten con Henry Wilcoxon en la gran joya «Una mujer sola» y la interesantísima y original película «Vírgenes de Bali».

NEPTUNO: HOY: «HORIZONTES PERDIDOS»

El drama más sentimental... la más gloriosa y dulce novela de amor... las aventuras más audaces que se puedan concebir... forman la trama de la formidable super-producción de Frank Kapra, «Horizontes Perdidos» que hoy presenta la empresa de este teatro, el más lindo y chic de la Habana. Toman parte principalísima en esta extraordinariamente hermosa producción, Ronald Colman, Jane Wyatt, Edward Everett Horton, Margo, Isabel Jewell, John Howard, H. B. Warner y miles de extras.

Completa el programa la sensacionalmente emotiva film: «Naufragio» con Gloria Stuart y Walter Pidgeon, el episodio número 11 de «Roldán el Temerario», titulado: «En las garras del grifo» y el Noticiario Fox-Movietone. Los precios: 15 centavos de 2 y media a 6 y media y 20 centavos después niños a todas horas 10 centavos.

Mañana, desde la una la mejor matinée de la Habana, con este mismo programa. Venga temprano...

El lunes: George Bancroft en el intenso drama «El honor de un médico» y «Daría mi vida». Martes, gran homenaje al genial cantante niño, Bobby Breen presentándose sus dos grandes triunfos: «La canción del olvido» y «Arco Iris sobre el Río».

COSAS DE CINELANDIA

CURIOSIDADES DE LOS ESTUDIOS

La superstición del número cinco... Smiley Burnette, el chistosísimo e inseparable compañero de aventuras de Gene Autry—cuyas películas de ambiente vaquero son el encanto de chicos y grandes en todo el mundo—es hombre sumamente supersticioso y cree a pie firme que el número 5 le trae buena suerte...

Los acontecimientos más importantes de su vida se han producido, por ejemplo, en los años de 1915, 1925 y 1935; desde hace cinco años que actúa con Gene Autry, y precisamente éste ha sido el más fructífero de su carrera, y, por último, fué el 5 de mayo de 1936 que conoció a Dallas MacDonell, la celebrada periodista californiana con la que acaba de casar y que, según él, ha hecho el hombre más feliz de la tierra.

Pero, lo más curioso del caso es que tan convencido está Burnette de la buena suerte que le trae el 5, que antes de comenzar el rodaje de las películas en las que interviene, lee cinco veces seguidas el argumento de cada una, sin cuyo requisito no hay poder en la tierra que le haga aparecer ante las cámaras.

Monte Blue vuelve a la pantalla

Una de las figuras más renombradas del pasado cinematográfico: Monte Blue, el temible «villano» cuyo genio artístico se pusiera de manifiesto en infinidad de películas silenciosas, ha vuelto a la pantalla.

Efectivamente, en «Cantares y espuelas», la última película de Gene Autry, este veterano del cine desempeña un papel importantísimo y que le ha conquistado los elogios sinceros de la crítica estadounidense.

En «Cantares y espuelas» interviene conjuntamente con Monte Blue otra figura artística muy conocida entre nosotros Armida, la bellísima «estrellita» mejicana, que también vuelve a la pantalla tras varios años de ausencia, durante los cuales ha actuado en los principales teatros de Nueva York.

«Champion» tiene 13 pares de herraduras

A pocos animales, ni los más costosos de carreras, se les prestan los cuidados que a «Champion», el famoso potro de Gene Autry que hace las delicias de chicos y grandes en las películas vaqueras.

«Champion», efectivamente, tiene uno de los pesebres más cómodos, higiénicos y modernos del mundo: dos caballos le hacen compañía constantemente, a fin de que no se sienta solo, y para su trabajo ante las cámaras, cuenta con la friolera de ¡trece pares de herraduras!...

En esta colección las hay de hierro, aluminio y goma; de todos los pesos y modelos imaginables, desde las más pesadas, que le sirven para galopar en terrenos pantanosos, hasta las más livianas que se le colocan cuando las películas en las que aparece, requieren que el potro trabaje en tablados de madera.

Gene Autry, además, le tiene asegurado en la suma de $25.000, que representa no sólo el valor del animal en sí, sino el prestigio de que goza en todo el mundo y que lo hace poco menos que insubstituible.

TRIANON: «MIGUEL STROGOFF» O «EL CORREO DEL ZAR»

Continúa exhibiéndose en este simpático teatro, con notable éxito artístico y económico, la grandiosa superproducción de la R. K. O. Radio Michael Strogoff» o «El correo del Zar», la extraordinaria versión cinematográfica de la famosa novela del mismo nombre del insigne escritor francés Julio Verne. Michael Strogoff» o «El Correo del Zar», uno de esos libros que emocionan y entusiasman hasta el máximo, es el debut triunfal del muy pronto gran favorito de los cinefans, Anton Walbook, el actor que supera ahora en la pantalla, sus magistrales interpretaciones, en las tablas del mismo personaje. Con él triunfan en esta magnífica super-joya, Elizabeth Allan, Akim Tamiroff y Margot Grahame, a más de completar el reparto, un selecto grupo de estrellas. «Michael Strogoff» o «El Coreo del Zar», se exhibe en las tandas elegantes de 5:15 y 9:45. Y «El fantasma de la pista», sensacional película también R. K. O. Radio, creación de Ann Dvorak y Smith Ballew se presenta en los turnos de 4:00 y 8:30.

Precios: Luneta tarde 30 centavos. Noche 40 centavos. Tertulia 15.

Mañana: Gran matinée a la 1:30 con «Michael Strogoff» o «El Correo del Zar», «El fantasma de la pista», el cartón: «Así soy yo» de Popeye el Marino, comedia y revista. A las 5:15 y 99:45: «Michael Strogoff». A las 8:30: «El fantsma de la pista».

PAYRET HOY
DESDE las 2 de la TARDE HOY
El MEJOR PROGRAMA presentado hasta el DIA!
METRO presenta: la maravilla cinematográfica
MADRE TIERRA
con PAUL MUNI y LOUISE RAINER la MEJOR PELICULA de TODOS los TIEMPOS - DOS HORAS de DURACION
A las 4, 7 y 9:15 ESTRENO de la Linda película en español
QUE HAGO con la CRIATURA?
por LEOPOLDO ORTIN y GLORIA MORELL - EXCLUSIVAS PORTOLES
Una HORA de RISA CONTINUA!-
TARDE 20¢ NOCHE 30¢ Tert-10¢

PAYRET: «MADRE TIERRA»

Hoy, y mañana son las últimas exhibiciones de «Madre Tierra» («The Good Earth») en el «Fayret». Nadie debe perder la oportunidad de ver esta producción, que es, sin disputa, de lo más grande que ha producido el cine en todos los tiempos. «Madre Tierra», es un himno al suelo feraz que nos brinda sus frutos, pero a la vez una visión trágica de la lucha del hombre por conquistar la tierra, por arrancarle sus tesoros. «Madre Tierra», genialmente interpretada por Paul Muni y Luisa Rainer, es una sucesión de pasajes emocionantes, dramáticos, hondamente conmovedoras. Todo el que la ha visto se ha convencido de que es una de las grandes creaciones del cinema en cualquier época.

«Madre tierra» va hoy en función continua desde las 2, con: «¿Qué hago con la criatura?» graciosa producción en español, que tiene por principal intérprete al gran actor cómico mexicano «Chato» Ortín, una comedia y un noticiario. Los precios son: 20 centavos luneta los mayors antes de las 6 y media y 30 centavos después de esa hora. Los niños 15 centavos y la tertulia 10 centavos a todas horas.

Mañana, formidable matinée a la 1. Ultimas exhibiciones de «Madre Tierra».

El lunes, un gran estreno: todo el drama y toda la poesía de la tierra española en una encantadora película «Los jardines de Murcia». Además: «Muñecos infernales», macabro melodrama por Lionel Barrymore.

PRADO: «FURIA» Y «LA FUGA DE TARZAN»

«Prado», el elegante teatro de Prado y Trocadero, exhibe hoy en su acostumbrada matinée de 2.00, y tandas de 5.00, y 8 y 15, dos formidables producciones por solo 10 centavos luneta o preferencia. La más interesante aventura del hombre mono «La fuga de Tarzán» con Johnny Weismuller y Mauren O-Sullivan, y un drama avasallador en su emocionalismo humano e intenso «Furia» con la genial actriz Sylvia Sidney y el gran actor Spencer Tracy. Completando el programa una revista con los últimos acontecimientos mundiales. Mañana, matinée a la 1 y 30, con el mejor programa Kay Francis la reina del cine, en un interesante papel que enaltece su temperamento artístico «El angel blanco» y la interesantísima joya «Barreras de sangre» por Patricia Ellis.

VEASE más GACETILLAS en la página DIEZ

Agustín Godoy, tenor español que debuta esta noche a las 12 en el teatro «Martí».

CINEFANATICOS: Hoy sábado aparecerá, en la colección de artistas de cine con que les obsequia AVANCE, el admirado FRANCHOT TONE

M.E.C.D. 2016

LA CORPORACION DE ASISTENCIA PUBLICA INTENTA MEJORAR LAS CONDICIONES DEL HOSP. DE MAZORRA

MIEMBROS DE ESE ORGANISMO CELEBRARAN UNA ENTREVISTA CON EL SECRETARIO Z. ZAMORA

Dicho asilo de orates forma parte de la Corporación, según lo disponen los Decretos Leyes 708 y 833.—109,350 casas de La Habana fueron petrolizadas. Las zonas industriales

El Secretario de Sanidad y Beneficencia ha recibido una comunicación del Presidente de la Corporación de Asistencia Pública, indicándole, en nombre de dicho organismo, que señale día y hora para celebrar una entrevista con el doctor Dominio F. Ramos, tesorero, y la señora Mercedes Carballal de Ramos para tratar algunos asuntos urgentes relacionados con el hospital de dementes de Cuba (Mazorra), que forma parte de la Corporación, según lo dispone el Decreto-Ley 708, modificado por el Decreto-Ley 833 de 5 de abril del pasado año.

Aunque oficialmente no se dice nada, hemos podido saber que la Corporación de Asistencia Pública, al igual que hace con las instituciones de beneficencia a su cargo, tiene el propósito de conocer las necesidades del hospital-asilo de orates, a fin de cooperar a su mejor funcionamiento, teniendo en cuenta, además, que su director es, precisamente, el doctor Zenón Zamora.

Solicitan el ingreso de una leprosa

El Alcalde Municipal de Colón ha dirigido un escrito al Secretario de Sanidad, dando cuenta de habérsele presentado Agripina Valdés, leprosa fugada hace meses del Hospital de San Lázaro, y cuya situación económica y lo avanzado de su enfermedad, hacen imposible que continúe conviviendo con sus semejantes, por lo que solicita su ingreso en el leprosorio.

Reconoce el Mayor de Colón que la manutención de la Valdés debía ser por cuenta del Municipio que representa, pero, actualmente carece de créditos para esa atención, prometiendo incluir la suma necesaria en el nuevo presupuesto.

109,350 casas petrolizadas

Las brigadas de obreros del Negociado de Desinfección que dirige el doctor Antonio Gálvez, inspeccionaron y petrolizaron en mayo 109,350 casas de la Habana, habiéndose consumido 9,242 galones de petróleo; reportaron 37 casos de larvas de mosquitos y 72 perros sin vacunar.

Durante ese período de tiempo, fueron saneadas 972 casas, habiéndose extraído de las mismas 108 camiones de tarecos y basuras.

Por las brigadas de zanjeo se canalizaron 15,685 metros lineales de zanjas, se fumigaron 96 casas, 59 carros fúnebres, 25 ambulancias y 15 carros particulares y de alquiler por enfermedades infecto-contagiosas; y se capturaron 2,154 ratas, las que fueron entregadas al Laboratorio Nacional para su examen.

Casas fumigadas

Por las propias brigadas del Negociado de Desinfección, han sido fumigadas las casas 10 de Octubre 306, Avenida de Acosta 22, Corrales 37, Línea del Oeste 28 y Reina 153, por tuberculosis pulmonar; Animas 159 y Flores y Cotilla, reparto Los Pinos, por difteria; y, Buenos Aires 32, Malecón 338 y Chaple «C», entre Omoa y Santa Lutgarda, por fiebre tifoidea.

Las zonas comerciales e industriales

La Junta Nacional de Sanidad acaba de aprobar una Ponencia creando la Comisión que ha de trazar el plan de regular la Habana, las zonas comerciales, industriales, residenciales y los lugares prohibidos por las industrias molestas o que pudieran ser nocivas a la salud. Integrarán dicha Comisión delegados del Ayuntamiento de la Habana, del Centro de la Propiedad Urbana, de la Asociación Nacional de Industriales de Cuba, de la Sociedad Cubana de Ingenieros, del Colegio Nacional de Arquitectos, de la Secretaría de Obras Públicas, de la Sociedad Económica de Amigos del País, un vocal ingeniero de la propia Junta Nacional de Sanidad, el director de Higiene y Previsión Social de la Secretaría del Trabajo y el Jefe Local de Sanidad de la Habana.

Acto seguido se aprobaron las siguientes ponencias: sobre exportación de huesos al extranjero; tenería y saladero de cueros en la finca Hormiguero, Victoria de las Tunas; sobre desagües de Baracoa, suprimiendo el drenaje y se instalen servicios sanitarios; desfavorable a la solicitud del señor Abad sobre los cigarrillos para curar el asma; favorable a los tinglados en los trenes de lavado con la condicional de que no ocupen más del 20 por ciento del patio, que no tengan más de tres metros de altura y tengan toldos plegables; favorable a una fábrica de abono en la finca Noriega, Guanabacoa, y, favorable a una fábrica de tasajo en la finca Capitolio, en Máximo Gómez.

Importante circular a los Jefes Locales

Confecciona el doctor Zenón Zamora una importante circular que ha de ser dirigida a todos los jefes locales de Sanidad de las 126 jefaturas y 85 apéndices, en la que les ordena, de acuerdo con las leyes vigentes, mantener el cuidado de la salud pública, bajo su responsabilidad, hacer cumplir las ordenanzas sanitarias, decretos, circulares, etc., vigentes; el ejercicio de las profesiones médicas y farmacéuticas; aislamiento de los enfermos infecto-contagiosos; establecer y atender personalmente, si es necesario, una consulta especial para tuberculosos y para las enfermedades tropicales (paludismo, parasitismo, etc.)

Igualmente los jefes locales de Sanidad realizarán una campaña de divulgación sanitaria por los medios en práctica; y, visitarán las casas de los enfermos para conocer las condiciones de las mismas, aconsejando las medidas de higiene que estimen convenientes.

El problema de la Zanja Real

Por recomendación expresa del Dr. Gálvez, jefe de Desinfección de la Habana, el jefe local de Sanidad, Dr. López del Valle, ha de dirigirse al administrador del Acueducto de Albear o al secretario de Obras Públicas, indicándole la necesidad de que con carácter permanente se dé suficiente caudal de agua a la Zanja Real, la que se encuentra casi seca, provocando estancamiento y focos de infección para los vecinos de los barrios del Príncipe y el Cerro.

Estado de las epidemias

A 4,564 ascendía ayer el número de palúdicos en las seis provincias, así como a 220 de fiebre tifoidea y siete de poliomielitis anterior aguda.

Menor al Calixto García

Por encontrarse padeciendo una enfermedad social ha sido ingresado en el hospital Calixto García el menor Abraham Maker, de nacionalidad polaca, de 10 años de edad y vecino de Jesús María número 6, habitación 16.

Denuncia de una herencia vacante

Andrés González Castillo ha denunciado a la Secretaría de Sanidad haber fallecido, sin descendencia, Pablo Carbó, que era propietario de la finca «Arroyo Hondo», en San Juan y Martínez, finca que está sembrada de tabaco.

El señor Carbó murió cuando la Guerra de Independencia y su propiedad es de la Beneficencia Pública, lo que así se le ha comunicado al secretario de Justicia, acompañándole el expediente 1190 del corriente año.

Gratitud de los veteranos

Los veteranos de la Independencia que almuerzan y comen diariamente en el comedor que el Negociado de Necesitados sostiene en Subirana y Desagüe, felicitaron ayer al secretario de Sanidad, doctor Zamora, que les hizo una visita, por las atenciones de que eran objeto.

Menor atacado de tétanos

Treinta mil unidades de suero antitetánico remitió ayer la Dirección de Sanidad al jefe local de Nueva Paz, para atender a un niño de diez años de edad, atacado del tétano.

Comenzó en la Secretaría de Hacienda el anunciado movimiento de personal, entregándose setenta nombramientos

La mayor parte de las nuevas designaciones ha favorecido a oficinas fiscales del interior de la República. Entregan el edificio de «La Purísima» para alojar a los veteranos

El secretario de Hacienda, doctor Manuel Giménez Lanier, informó ayer a los periodistas que acababa de entregar al representante señor Ramón Ochoa los nuevos nombramientos efectuados de acuerdo con el movimiento producido por las oficinas de compensaciones, habiendo recaído, la mayor parte, en oficinas fiscales del interior de la República.

En cuanto al personal de la Secretaría, estima el secretario de las Finanzas que el movimiento no pasará de unos 70 puestos.

El doctor Giménez Lanier se mostraba apenado por la situación de esos empleados que quedarán cesantes, y manifestó que había tratado de cesantear el menor número posible de empleados competentes y de años de servicios, porque les son muy necesarios a la administración.

Secretario particular

También nos dijo el secretario de las Finanzas que había firmado un decreto designando al señor Jesús de la Carrera y Fuentes, como su secretario particular, con el haber de 125 pesos mensuales.

Comisión de Veteranos

Una nutrida comisión de Veteranos de la Guerra de Independencia, acompañada del señor Juan V. Govea, director general del Servicio Central, Pensiones y Jubilaciones de la Secretaría, visitó en la mañana de ayer el edificio conocido por «La Purísima Concepción, que acaba de ser cedido por el alcalde de la Habana, doctor Beruff Mendieta, para alojar en él a trescientos veteranos que se hallan en situación económica precaria.

A esa obra prestarán su cooperación los secretarios de Sanidad y Beneficencia, Obras Públicas, el Ejército Constitucional y la Marina de Guerra, habiéndose comenzado ya las obras de saneamiento y adaptación del local.

Trescientas camas, baúles y otros útiles, cedidos por las Fuerzas Armadas de la República, serán instalados en dicho local, y el sostenimiento del mismo será auxiliado, además, por el cuerpo de la Policía Nacional.

Buen servicio realizado por inspectores de Hacienda

Un buen servicio acaban de prestar los inspectores del Servicio Secreto de Hacienda en la provincia de Oriente, al capturar a dos delincuentes que se dedicaban a especular con el cobro de pensiones de Veteranos. Los detenidos son vecinos de la ciudad de Guantánamo, y el primero es un sujeto nombrado Francisco Ramírez, sin otro apellido, mayor de edad y español; fué sorprendido cuando firmaba cheques de veteranos y tenía en su poder una relación de nombres de éstos.

El otro se nombra José Beltrán Milá, comerciante, español también, al que se le ocuparon varios cheques a nombre de veteranos pensionados, firmados por los mismos, y otros aún sin firmar, así como una cartera conteniendo noventa y un carnets, con sus comprobantes de haber presentado los respectivos «vouchers», todos correspondientes al mes de mayo pasado.

También le fué ocupada gran cantidad de «vouchers» señalados para el cobro del mes de junio, a los que sólo les faltaba la firma de los interesados. Se le ocuparon asimismo varios carnets y una lista como de 200 veteranos, con cuyos cheques parece que traficaba el detenido.

Transferencias de crédito

En el día de ayer han sido firmados dos decretos de transferencias de créditos; el primero para proceder al pago de haberes que adeuda el Gobierno a empleados que trabajaron cuando existió el Consejo de Estado, y que todavía se les debía. Esta transferencia es de 512 pesos 44 centavos.

La otra es de $2,746.68, para entregar al secretario de Obras Públicas, con destino a la reparación del vertedero de la Habana, en Tallapiedra. Con este crédito serán también reparadas las chalanas que hacen el servicio de llevar fuera de la bahía las basuras de la ciudad.

HOY A LAS NUEVE A. M. LOS GRADUADOS DE 1937 HAN DE VISITAR EL «C. GARCIA»

Hoy, a las nueve a.m., un centenar de galenos graduados en el año 1927, girará una visita de cortesía al hospital «Calixto García», donde ellos practicaron largos años.

El doctor Manuel Costales Latatú, director general de ese centro benéfico los atenderá recibiéndolos en el Anfiteatro con los médicos de ese hospital y después los obsequiará con un buffet en su residencia particular.

Los graduados en ese curso recorrerán los distintos departamentos del «Calixto García» recordando tiempos pasados junto con el doctor Costales, su ex-profesor. La misión la preside el doctor Milanés.

Esa concentración de profesionales de toda la República, se verifica para festejar los diez años de graduados.

CRONICA HABANERA

DEL CASINO DE LA PLAYA

Noche extraordinaria la de hoy en el elegante y bello Casino de la Playa.

Como sábado de gala han de darse cita allí las principales familias de nuestra sociedad, asiduas al hermoso centro de recreo.

La sociedad habanera siente predilección por el Casino, pues allí se disfruta de un ambiente de distinción y refinamiento exquisitos, y se goza de una temperatura agradabilísima.

El show será magnífico.

La celebrada bailarina de tap Miss Edith Mann, ha preparado nuevos números que le valdrán cálidos elogios y aplausos.

Después el famoso trío Kay-Katya-Kay, procedente de Radio City y que podemos asegurar son los mejores del mundo por su exquisito arte coreográfico.

Y finalmente The Archer Sisters, bailarinas estilizadas que gustan, también mucho.

Todo este show, el mejor que se ha presentado en Cuba, puede ser presenciado por los asistentes al Casino, desde cualquier rincón del mismo.

Ello se debe a la instalación del ring levadizo, novedad introducida en los más famosos cabarets europeos y que constituye una verdadera atracción.

El baile está a cargo de la orquesta Casino de la Playa y del Conjunto del Ritmo, de Armando Valdespí, que se alternan en la ejecución del programa.

Para reservar mesas puede llamarse al teléfono FO-7135 al señor Casamiquela, el caballeroso «maitre d-Hote».

Hay ya numerosas reservaciones, algunas de ellas de muchos cubiertos.

A propósito del elegante centro de recreo, daremos una noticia que será muy bien acogida.

El jueves próximo, día 10, comenzarán a celebrarse te-bailables de 5 a 8 de la noche.

El precio del te será de setenta y cinco centavos, sirviéndose, además pastas, bocaditos, etc.

Habrá show y baile con la orquesta «Casino de la Playa».

Y grandes sorpresas.

EN EL CINE RIVIERA.—Muy favorecido estuvo ayer el simpático cine «Riviera» con motivo del estreno de la interesante producción «La llave nocturna».

En esta cinta realiza una labor magnífica el conocido actor Boris Karloff, secundado por valiosos artistas.

Se completó el programa con la producción «Cuidado con los marinos».

Hoy se exhibe en «Riviera» la magnífica joya de la ¿arner titulada «Los escándalos de París», por la bellísima Kay Francis, secundada por Ian Hunter y Claude Reins.

Completando el programa pasará por la pantalla, en las tandas de 4.15 y 8.30, la bella cinta «Una millonaria pobre», por Mary Astor y Charles Quigley.

Tendrá un gran día.

Entre las señoras que asistieron ayer se encontraban las siguientes:

Juana Rodríguez Correa viuda de Ajuria, Alicia Escobar de Escobar, Augusta de la Cova de Ramírez León, Rosa María Hernando de Gastón, Estela Riva de Blanck.

Blanca Broch de Albertini, la gentil señora.

Enriquetica González Langwith de O'Farrill, Bebita Miyares de Juncalla, Conchita Morales de García Montes, Elena Vieta de Ramos, Isis Ortiz de Aguilera, Belica de la Hoyuela de Bosch.

María Romero de Vietes.

Minita Argüelles viuda de Hill.

Amalia Simoni de Peláez, Esther de la Cruz de Buigas, Emma Martí de Nápoles, Carmen Cerra de Fernández Villasuso, Nena Fernández de Ros, Carmita Oyarzun de Miyares, Silvia Vietes de Maxwell, Ofelia Cortina de Arango.

Graziella del Monte de Argüelles.

Luisita Plá de Cárdenas.

Evelyn Salazar de Mendoza.

María Luisa Arredondo de Castillo, Luisa Victoria Manrara viuda de Venero, Patria Marrero viuda de Alvarez, Guillermina Pérez Fernández, Isabel Pérez viuda de Galán, Sarita Blanco de Vila, Marta Santos de Ferrer.

María Luisa Arango de Escobar.

Cristina Kindelán de Arango.

Alina Freyre de Hidalgo Gato.

Josefina Buria de Medio, Titica Ballenilla de Masjuán, Silvia Méndez Plasencia, Mercedes Fumagalli de Fernández Busquet, Fina del Castillo de García, Faustina García, Rosita Paradela de Morales Coello, Julita Alvarez Marrero.

Señoritas:

Ena Senior, Mariana de Armas, Madeline Menocal, Luisa Rodríguez López, Alicia Menocal, Rosita Rayneri, Gina Arango.

Cristinita Castellví.

Andreíta Hernández.

María Teresa Freyre, Elisita Montoro, Mencho Blanco, Carmita y María Teresa García Montes, Eloísa y Julita Paz, Anita y Graziella de Blanck.

Georgina Martín.

Minita Pérez Chaumont, Lolita Meza, Angelita López Oña, Poupée y María Elena Venero, Lourdes Caballero, María Emilia Lay.

Elena Alfonso.

Olga Albacete.

Josefina Pernas.

Chabo Solana, Blanquita Alvarez Martí, Marta y Maricusa Medio, Angelina de la Cruz, Elsie Bosch, Chiquitica y Sarita Paradela.

María Elena Ros.

DE REGRESO.—Ayer llegó, a bordo del «Iberia», el estimado amigo y conocido empresario Ernesto de María y Campos, quien permanecerá una larga temporada entre nosotros.

El señor Campos ha contratado un magnífico espectáculo que se presentará para mediados de mes.

Reciba nuestro saludo de bienvenida.

DE ALTA.—El señor Juan G. Puerto, respetable caballero, ha sido dado de alta por el doctor Enrique Cuéllar, quien le practicó en la clínica de su nombre una delicadísima operación en la vista.

Un nuevo triunfo de eminente oftalmólogo, por el que lo felicitamos.

LOS QUE LLEGAN.—Hoy por la vía de la Florida llegarán del Norte, donde cursan sus estudios, dos bellas y muy graciosas señoritas de nuestra sociedad: Julie Abreu y Pla y Beatriz Muñoz y Sánchez.

Un saludo de bienvenida le enviamos.

EN EL AUDITORIUM.—Ayer se estrenó en el elegante y favorecido teatro Auditorium, de la calzada del Vedado, la bella producción «Muñecos Infernales», que interpreta el famoso Lionel Barrymore, con Maurice O.Sullivan.

Esta cinta, por su nuevo y original argumento, gustó muchísimo.

He aquí los nombres de algunas de las damas que asistieron ayer:

Señoras:

Mariana Seva de Menocal.

Lolita Rams viuda de Gaye, Pilar Martín viuda de Blanck, Trina Armengol viuda de Jiménez, Josefina Benítez de Pou, Margarita Betancourt viuda de Lora, Laura Rayneri de Alonso.

Graziella Maragliano de Franchi Alfaro.

Teté Berenguer.

Ada Espinosa de García Bango, Cristina Plasencia de Rodríguez Lamult, Rita María Gómez Colón de Colli, Florinda Jardines de Viamontes.

Mercy del Monte de Maciá.

Lourdes López Gobel de Méndez Capote, Margarita Arango de Saavedra, Carmen Teresa Santo de Muñoz, Chela Robelin de Morales Broderman, Lucila Noguer de Ovies, Margarita Rivero de del Río, María Teresa Rodríguez de Ruiz.

María Teresa Aixalá de Entrialgo.

Carmelina Laurrieta de Fondon.

Juanita Fabián de Mayorkas.

Nesi Romagosa de Rodríguez Franca, Carmela Caballero de Quesada, Mercy González Pantony de Lecours, Margot Jorge de Gutiérrez de Celis, Floraida Fernández Reboul, Hilda Fehrmann Nenita Rodríguez de Rodríguez.

Rosario de Cárdenas de Pérez de la Riva.

Carmita de Cárdenas de Lazo.

Chita Diehl de Pollack, Matilde Dorrbecquer de Pérez, Loreo Dorrbecquer de Molina, Tulia Rodríguez de Muñoz, Mercedes Morales Robelin.

Señoritas:

Sara Giménez Cadenas, Mercedes Carrillo, Rosita Rayneri, Silvia Pérez de la Torre, Mercedita Muñoz, Esther Morales.

María Antonia Morales.

Bebita Lasa.

Caridad López Serrano.

Silvia y Lidia Pou, Mercy Sosa, Carmelina Escarza, Irma Carratalá, Hilda de Franchi Alfaro, Lina y Juanita Baston, Carmelina Muñoz.

Margarita Saavedra.

Gisela García Espinosa.

Olga Rodríguez Plasencia, Hilda y Cristina Castro, Daisy Gutiérrez Rams, Florindita y Leonor Viamontes, Lalu García, Margarita Morales Robelin.

Lourdes Caballero.

EL BANQUETE DE LA HISPANO CUBANA. — Esta noche, como hemos anunciado, se verificará en el roof del Hotel «Plaza», el convite anual de congratulaciones que, en conmemoración de su cumpleaños, ofrece la prestigiosa Institución Hispano Cubana de Cultura.

Dicho acto promete resultar brillantísimo.

Dará comienzo a las nueve y asistirán como invitados de honor todos los conferenciantes del año, todos los poetas participantes en el Festival de la Poesía Cubana en 1936 y la Prensa habanera.

Durante la comida se darán varias «conferencias comprimidas».

Más tarde habrá números musicales, de canto y baile.

Entre los bailes cubanos se incluirán el auténtico son montuno con una «sacadora» y las rumbas de cajón, popularmente conocidas por «Columbia» y «Guaguancó», bailados y cantados por parejas que nunca se han presentado en público.

LA BODA DE ANOCHE.—Engalanada y embellecida en todo su interior con plantas y flores, abrió ayer noche sus puertas la Iglesia Parroquial del Vedado para una elegante ceremonia.

Ceremonia nupcial que congregó numerosa concurrencia y en la que fueron contrayentes: la bella y muy gentil señorita Josefina Zúñiga y Calvo y el joven Germán S. López, caballeroso pagador de la Cámara de Representantes.

Muy linda aparecía la iglesia.

El adorno floral, encomendado a «El Fénix», el famoso y elegante jardín de Antonio Martín, en el Paseo de Carlos III, era una maravilla de arte y de buen gusto.

Uno de esos adornos, tan lindos, que han dado fama y nombradía al elegante jardín centenario y a su afortunado propietario.

Hecho fué a base de lirios, de albos y perfumados «easter lillies», que se multiplicaban en profusión admirable en el altar, en la baranda del presbiterio y también en la senda nupcial, trazada por un doble cantero de flores que daba la sensación perfecta de un jardín en pleno florecimiento.

Nada más lindo.

Y completando el efecto, grandes macizos de palmas arecas distribuídas por las arcadas, a la entrada y a ambos lados del altar.

Bella, muy bella, lucía con sus galas de desposada la señorita Zúñiga.

A la belleza de su toilette nupcial, precioso modelo confeccionado en el Salón Francés de «El Encanto», bajo la dirección de Ana María Borrero, uníase la novedad del velo.

Un bellísimo tocado nupcial, creación de la incomparable Ketty, en el que se advertían detalles de elegancia y exquisitez inimitable.

Ketty, se superó a sí misma rompiendo la monotonía en el velo que lo transforma en una cascada de velos, los que, desprendiéndose de la cabeza donde rematan dos bellos ramitos de azahares, van a llegar al borde de la cola dando la visión de un manto suntuosísimo.

Precioso el ramo nupcial.

Una «Creación Martín».

Creación de insuperable belleza, tejida con los lindos y menuditos lirios del valle, tan solicitados por las novias.

El distinguido representante a la Cámara, señor Germán S. López, padre del novio, y la interesante señora Carmelina Calvo viuda de Zúñiga, madre de la novia, fueron los padrinos.

Los testigos:

Por parte de la gentil «fiancee» firmaron los doctores Angel Albear, Antonio Arturo Sánchez de Bustamante y José María Chacón y el ingeniero Francisco Centurión.

Por el novio: el presidente de la Cámara de Representantes, Dr. Antonio Martínez Fraga; el senador Dr. Santiago Verdeja y el representante a la Cámara señor Ramón Ochoa, y los señores Francisco Mestre y José María Coto.

Luis DE POSADA.

CHOQUE Y LESIONES

En la esquina de 10 de Octubre y Tamarindo chocaron el auto 39198 que manejaba Celso de la Cuesta y Morejón, de 27 años, y de C. Veiga, 23 y el tranvía 287, que guiaba Francisco Díaz Rojas, de 39 años y de Altarriba 44, habiendo recibido averías el auto y lesiones menos graves Jacinto Díaz Viño, de 17 años y de L. Estévez 79, que viajaba como pasajero en el referido auto.

SANDOKAN

es el título de la novela de más acción que salió de la pluma de Emilio Salgari.

LAS AVENTURAS DE

SANDOKAN

el temerario jefe de los piratas de Mompracem, adaptadas especialmente para ser desarrolladas en tiras gráficas por el experto dibujante Canovaca, comenzarán a publicarse en

AVANCE

Hoy sábado, día cinco en la

REVISTA ROSA

SANDOKAN

novela que una vez leída ya no puede olvidarse jamás, por su interesante trama, ha de cautivar por igual, al ser expuesta en forma gráfica, a chicos y a grandes.

En los dibujos de Canovaca, los TIGRES DE LA MALASIA, los atrevidos piratas que dominaban, desde su isla de Mompracem, los mares malayos, vivirán las aventuras creadas por la imaginación de Emilio Salgari, el célebre novelista italiano.

Y al frente de todos ellos

SANDOKAN

el más feroz, al mismo tiempo el más generoso y valiente de los piratas, nos tendrá en tensión constante, con sus atrevidas hazañas y su arrojo sin igual.

No deje pues de leer,

SANDOKAN

(PRIMERA PARTE de "Los TIGRES de la MALASIA")

Hoy sábado, en la REVISTA ROSA de AVANCE

M.E.C.D. 2016

GACETILLAS

ROXY: «LUZ DE ESPERANZA»

En función continua de las 3 a las 8 y tanda a las 8:30, presenta un soberbio programa la empresa del «Cinema Roxy», el elegante teatro del Reparto Almendares. Primeramente se exhibirá el lindísimo cartón en colores: «Fedora», y una exquisita comedia musical titulada: «Artistas infantiles». Seguidamente se proyectará el episodio 8 de la espectacular y emocionante serie, «La selva del Africa», y a petición de numerosas personas se reprisará una de las producciones más interesantes de la genial estrella Kay Francis, cuyo título es «Su primer beso». Por último completando este regio programa se presentará el estreno de la extraordinaria super-producción: «Luz de esperanza» el drama que ha constituído el acontecimiento más importante del año, basado en la célebre novela americana de Lloyd C. Douglas que obtuvo éxito ruidoso, pues su trama encierra ejemplos de abnegación, amor y sacrificios.

Errol Flynn, es el colosal galán joven que se convirtió en el ídolo de las mujeres del mundo desde que personificó a «El Capitán Blood». En «Luz de esperanza», él interpreta el papel del doctor Paige quien se hace solidario de la culpa de su protector, de Flynn, en una arriesgada operación quirúrgica, que luego se enamora locamente del doctor Paige, sin saber que él es el que se supone que hubiera causado la muerte de su madre.

Los precios serán. Luneta por la tarde 15 centavos, por la noche 20 centavos. Tertulia familiar hasta las 6:30, 10 centavos después 15 centavos. Niños 10 centavos.

Mañana, gran matinée a la 1:30, con «Luz de esperanza», y estreno de la emocionante cinta, «El valle de los perseguidos».

REINA: «HORIZONTES PERDIDOS»

Horizontes perdidos», se estrenó ayer con un gran éxito en el Super-Cine «Reina», sito en Reina y Rayo, teléfono M-2272, el genio creador de Frank Kapra, ha combinado el romance extático dentro del más bello y suntuoso ambiente con la más agitada aventura en «Horizontes perdidos» Ronald Colman y James Wyatt, encuentran idílica felicidad al final de las más accidentadas y extrañas ocurrencias que tienen su comienzo co nel incendio de una gran ciudad China: Baskul.

La otra produción que se proyectará es la que presenta la Metro: «Tres tíos ladinos», es un drama de corte moderno, emocionante. Robert Young, Betty Furness y Bruce Cabot son los protagonistas.

Una revista Paramount, un cartón en colores, titulado: «Las Quintuples Focas» y una variedad deportiva son el complemento del programa.

Las entradas son a igual que siempre: 15 centavos la luneta hasta las seis y media y 20 centavos después. Niños 10 centavos y la tertulia familiar 10 centavos a todas horas.

Mañana: colosal Matinée.

RIALTO: «EL GAVILAN» CON CHARLES BOYER

Charles Boyer, el gran actor francés actualmente en Hollywood, es uno de los favoritos indiscutibles de nuestro público. Boyer es un actor apuesto, elegante, mundano. Cada película suya que se estrena en La Habana, constituye un acontecimiento. Hoy en el «Rialto», se exhibe una gran película de Charles Boyer: «El Gavilán». El gran actor hace en ella el papel de un hombre audaz, temerario en el juego y en ese otro juego no menos peligroso que es el amor. Escenas violentas y pasajes de encantador «romance» se suceden en esta película, que es una de las más grandes creaciones del protagonista de «La batalla».

Con «El Gavilán», se exhibe hoy otra gran película, hablada en español: «Una mujer en peligro», «film» de aventura y de misterio, que tiene por protagonista a la preciosa Antoñita Colomé. El gracioso cartón: «Días felices» y un noticiario completan el programa, que va en función continua desde las 2 y 15, a los precios de 15 centavos los mayores antes de las 6 y media y 20 centavos después de esa hora. Niños 10 centavos a todas horas.

Mañana, la mejor matinée de La Habana, a la 1 y 15 p. m.

LARA: «LA FUGA DE TARZAN». 10 CTS.

La empresa del confortable y elegante cine de las familias «Lara», de Prado y Virtudes, con el teléfono M-2421, ha combinado para hoy, sábado un interesante y muy magnífico programa.

En su función corrida de 2 de la tarde a 11 y 30 de la noche, se exhibirá revista, comedia, éxito de la preciosa, original, magnífica producción de aventuras: «La fuga de Tarzán» con Maureen O-Sullivan y Johny Weismuler y estreno de la formidable, emocionante producción: «Las manos de Orlac» con Peter Lorre.

Rigen como de costumbre el popular precio de 10 centavos la luneta a todas horas. Entre y saiga cuando quiera. Y no olvide que este precio rige siempre en el «Lara», donde a diario se ofrecen los mejor programas.

Mañana: «La voz que acusa», la variedad «Horas estelares en el nido», «La fuga de Tarzán» y otras.

VERDUN: «HORIZONTES PERDIDOS»

Un valioso programa ha combinado para hoy la empresa del predilecto cine «Verdún» (el único al aire libre,) presentando la más espectacular de las producciones del año: «Horizontes perdidos», un drama sentimental, un bello romance de amor y las aventuras más audaces que se puedan concebir. En el reparto figuran estrellas de positivo valor incluyendo a: Ronald Colman, Jane Wyatt, Edward E. Norton y Margo. Completa el programa la exquisita joya «Ilusiones que vuelven» con Joan Marsh y Grace Hayes.

La función que es continua, dará comienzo a las dos de la tarde y los precios que rigen son los de costumbre: 15 centavos antes de las 6 y 30 y 20 centavos después. Los niños y la tertulia con butacas 10 centavos a todas horas.

Mañana, este mismo programa. El lunes, «Ayúdame a vivir» y «Puerto Nuevo».

ACTUALIDADES Y ESMERALDA: GRANDES PROGRAMAS

Grandioso es el programa combinado para hoy por la empresa Lao del favorito y confortable cine familiar «Actualidades», de Monserrate 8 y 10. En su función continua de 2 a 11 y 30 se exhibirá revista, comedia, estreno de la preciosa, original joya «Princesita de arrabal» con la encantadora Shirley Temple y estreno de la formidable, emocionante superproducción «El mensaje a García» con Bárbara Stanwyck y John Boles. Mañana: «La carga de los 600», «Dormitorio para señoritas» y episodio.

El más precioso y original programa de la Habana lo anuncia hoy a sus asiduos el siempre concurrido y favorito cine familiar «Esmeralda», de Monte 242 (Cuatro Caminos». A la 1 y 30, a las 5 y 8 y 15 se exhibirá revista, comedia, estreno de la magnífica, preciosa cinta de aventuras «La fuga de Tarzán» con Maureen O-Sullivan y Johny Weismuller, estreno de la deliciosa, interesante producción «El último pagano» con los nativos de las islas Tahiti Mala y Lotus y el episodio 7 de la emocionante serie «La selva africana». Mañana: «Travesía trágica», «La fuga de Tarzán» y comedias.

LIRA: «EL PODER DEL CORAZON»

Las carteleras del elegante y confortable cine «Lira» de Industria y San José, con el teléfono M-4474, el predilecto de las familias, anuncian para hoy un programa grandioso en el que figuran muchas atracciones.

En función continua desde la 1 y 30 de la tarde se pasa por la pantalla revista, comedia, estreno de la preciosa, regia, original super-joya toda en colores naturales y con bello argumento «El poder del corazón» con Beverly Roberts y George Brent, estreno de la deliciosa, magnífica, lujosa producción «Su primer beso» con la elegante y bella actriz Kay Francis y George Brent y el episodio 6 de la emocionante super serie «Roldán el temerario.»

Mañana: «El club de las muchachas», la película más atrevida del año, «El poder del corazón», episodio y comedias.

MAJESTIC: «VAYA UN ROMEO» Y «EL GAVILAN»

Nuevamente nos presenta el formidable programa que ha gustado grandemente en el coquetón teatro «Majestic» de Consulado 116, teléfono M-4477. Fresco como las brisas del mar. Comienza el desfile de producciones a las dos de la tarde con una revista Fox, No. 66,el episodio de la gran serie titulada «La selva africana» interpretado por Clyde Beatty. La encantadora producción por Alice Faye y Adolph Menjou titulada: «Vaya un Romeo» o «Canta Nena, canta», y complementa el regio programa la obra máxima del famoso Charles Boyer titulada: «El gavilán». Un bello drama pasional. Una película que nos muestra lo que es capaz un hombre por el amor apasionado de una mujer, y lo que hace una mujer víctima de la presión de un explotador. Los precios que rigen son: hasta las seis y media de la tarde luneta o preferencia 15 centavos, después 20 centavos luneta o preferencia. La comodísima tertulia con magníficas butacas 10 centavos a todas horas. Mañana: una grandiosa tanda infantil a las 10 de la mañana, muchos cartones, muchas comedias, sorpresas y la película de Shirley Temple «Ching Ching». Mayores 10 centavos, niños 5. En la función desde la 1 de la tarde monumental programa.

FLORENCIA: «LA JORNADA TRAGICA»

Maravilloso programa de homenaje al popular y gran actor Gary Cooper anuncian las carteleras del predilecto cine de las familias «Florencia», de San Lázaro y San Francisco con el teléfono U-6758, para hoy sábado en que se verá su cómoda y fresca sala concurridísima.

En función continua de 2 a 11 y 15 se exhibirá revista, comedia, estreno de la grandiosa, formidable, intensa super-joya cinematográfica dirigida por Cecil B. de Mille «La Jornada trágica», creación del popular actor Gary Cooper con Jean Arthur y estreno de la preciosa, regia, granidosa super-joya «Deseo» con Marlene Dietrich y Gary Cooper.

Precios: Mayores 15 centavos hasta las 6 y 30 de la tarde y 20 centavos por la noche. Los niños a todas horas 10 centavos.

Mañana: «Maternidad perseguida» con Madeline Carroll, «La jornada trágica», comedia y revista.

OLIMPIC: «HORIZONTES PERDIDOS»

«Olimpic», en Línea y B, en el Vedado, con el teléfono F-6263, de la cadena Alvarez-Hernández.

En tandas elegantes hoy, a las 4 y 45 de la tarde y 9 y 45 de la noche se exhibirá revista semanal y gran estreno del extraordinario super-espectáculo cinematográfico «Horizontes perdidos» con extraordinario argumento que interpretan genialmente el gran actor Ronald Colman, Jane Waytt y otros.

A las 6 y 30 y 8 y 30 se exhibirá el cartón en colores «El avaro y la muy emocionante y formidable producción «Una carrera con la muerte» con Frankie Darro.

Precios: mayores 15 centavos en la tanda y 20 centavos por la noche. Los niños y la tertulia 10 centavos a todas horas.

Mañana: matinée a la 1 y 15 y tandas con «Una noche interminable», comedia, cartón, revista y «Horizontes perdidos».

VEDADO: «LA JORNADA TRAGICA»

«Vedado», en la calle B, entre 27 y 29, en el Vedado, con el teléfono F-3128, de la cadena Alvarez-Hernández.

En tandas elegantes de 5 de la tarde y 9 y 45 de la noche se exhibe el cartón de Popeye «Palos de ciego» y regio estreno de la grandiosa, regia, extraordinaria superjoya cinematográfica de argumento formidable «La jornada trágica», creación insuperable del genial actor Gary Cooper y Jean Arthur.

A las 6 y 30 y 8 y 30 se exhibe revista semanal y la preciosa, regia y original producción «Tres hurras al amor» con William Frowler y John Holliday.

Precios: mayores 15 centavos en la tanda y 20 centavos por la noche. Los niños y la tertulia a todas horas 10 centavos.

Mañana: matinée a la 1 y tandas con cartones, revista, episodio final de «El caballero fantasma», «Justicia del cielo» y «La jornada trágica» con Gary Cooper.

TOSCA: «PRELUDIO DE AMOR»

«Tosca», en 10 de Octubre, 541, entre San Francisco y Concepción, en la Víbora, con el teléfono I-3099, de la cadena Alvarez-Hernández.

Hoy, a las 5 de la tarde y 8.30 de la noche, gracioso programa con revista semanal, el cartón «Piedra movediza», estreno de la magnífica, original producción «Una noche interminable», con Florence Rice y Robert Young, y regio pre-estreno de la maravillosa, regia, deliciosa super joya musical de precioso argumento «Preludio de amor», con la bella cantante Grace Moore y Gary Grant.

Rigen hoy precios de primer turno a base de 20 cts. los mayores en la tanda y 30 cts. por la noche. Los niños, 15 centavos y la tertulia 10 centavos a todas horas.

Mañana: en matinée, tanda y noche, revista, comedia, episodio 7 de la serie «Entre salvajes y fieras», «Preludio de amor», con Grace Moore y otras atracciones.

Mesa presidencial del ponche de honor ofrecido por las alumnas y profesoras de la Escuela Normal de Kindergarten de la Habana a la directora del plantel, doctora Ada Godínez, y a las profesoras de pintura y trabajos manuales, señoras Emilia Tintera y Lucila Rensoli. El acto, que se vió muy concurrido, resultó espléndido.

MODERNO: «LUZ DE ESPERANZA» CON ERROL FLYN

Continúan con extraordinario éxito en este teatro «Moderno», de Jesús del Monte, las exhibiciones de la maravillosa película Warner que se estrenó a teatro lleno, titulada «Luz de esperanza», de Errol Flynn y Anita Louise; y «El gato fatídico», de Ricardo Cortez y June Travis; la comedia en colores «Cosas de chicos» y un Noticiario Fox. Los precios son los populares del primer turno. 15 cts., 20 cts. y 34 centavos.

Mañana, en todos los turnos, soberbio programa: «Luz de esperanza», «El gato fatídico», «Cosas de chicos», «La segunda infancia», «La pesadilla de un dibujante» y un Noticiario Fox. Hasta las 6.30: 20 cts.; después, 30 cts. Niños, 15 centavos.

El lunes: «Nostradamus», de J. J. Martínez Casado y Chato Ortín, y «El rosal bendito», de J. J. Martínez Casado y Gloria Morel. Los precios: 10 cts., 15 cts. y 20 centavos.

El martes, a las 8.30, función extraordinaria de variedades y películas, con la actuación de Augusto Ordóñez, Maruja González, Tomasita Núñez, Humberto de Dios, Alberto Garrido, Candita Quintana, Hermanos Cuevas, Pedrito García Arango; la película «Una en un millón», de Sonja Henie. Los precios: 34 centavos y 15 centavos.

WILSON: «LOS ENREDOS DE UNA DAMA»

«Wilson», en Belascoaín y San Rafael, U-5863. 15 centavos de 1.30 a 6.30 y 20 centavos después. Niños, 10 centavos a todas horas.

Hoy, tarde y noche, la revista semanal (Fox Sound News), el cartón en preciosos colores «Amor en flor» y las super atracciones «Los enredos de una dama», regia super joya extraordinaria Metro, interpretada por Jean Harlow, William Powell, Myrna Loy y Spencer Tracy; y «Frente al destino», atracción especial, interpretada por Robert Taylor, Jean Parker y Charles Bickford.

A las 5 p. m.: «Los enredos de una dama», por Jean Harlow, William Powell, Myrna Loy y Spencer Tracy; y «Frente al destino», por Robert Taylor, Jean Parker y Charles Bickford.

El lunes: «La kermesse heroica», primer premio del concurso del Círculo de Bellas Artes de Hollywood, interpretada por Francoise Rosay y Jean Murat; y «El círculo escarlata», por Fay Wray.

El martes: «El poder del corazón», super producción toda en colores, interpretada por George Brent y Beverly Roberts; y «El campeón de polo», estupenda comedia por Joe E. Brown.

MAXIM: «SOLO VIVIMOS UNA VEZ»

Uno de los más formidables programas de la Habana se complace en ofrecer hoy a sus asiduos la Empresa del confortable y elegante cine de las familias «Maxim», de Bruzón y Ayestarán, con el teléfono número U-7049.

En matinée, tanda a las 5 y nocturna a las 8.30 se exhibirá revista, episodio, estreno de la preciosa, regia, maravillosa super joya «Sólo vivimos una vez», creación de la bella actriz Silvia Sidney y Henry Fonda, y estreno del formidable, sensacional, emocionante drama «El crimen del doctor Forbes», con Gloria Stuart.

Mañana: en matinée, tanda y noche: «El ángel blanco», con Kay Francis; «El hijo de su escopeta», con Joe E. Brown (Bocaza); «Corazones errantes», drama del oeste, comedia, cartón y episodio.

INGLATERRA: «LOS ENREDOS DE UNA DAMA»

«Inglaterra», en San Rafael y Consulado, M-5527. 15 centavos de 1.30 a 6.30 y 20 centavos después. Niños, 10 centavos a todas horas.

Hoy, tarde y noche, la revista semanal (Fox Sound News), el cartón en preciosos colores «Amor en flor» y las super atracciones «Los enredos de una dama», regia super joya extraordinaria de la Metro ,interpretada por Jean Harlow, William Powell, Myrna Loy y Spencer Tracy; y «Frente al destino», magnífica atracción especial, interpretada por Robert Taylor, Jean Parker y Charles Bickford.

A las 5 p. m.: «Los enredos de una dama», por Jean Harloc, William Powell, Myrna Loy y Spencer Tracy, y «Frente al destino», por Robert Taylor, Jean Parker Charles Bickford.

El lunes: «La kermesse heroica», primer premio del concurso del Círculo de Bellas Artes de Hollywood, interpretada por Francoise Rosay y Jean Murat, y «El círculo escarlata», por Fay Wray.

El martes: «El poder del corazón», toda en preciosos colores, interpretada por George Brent y Beverly Roberts; y «El campeón de polo», por Joe E. Brown.

CUBA Y SALON ROJO: DOS GRANDIOSOS PROGRAMAS

Extraordinario programa ha combinado para hoy el favorito y elegante cine de las familias «Cuba», de Suárez y Corrales. En tanda a las 5 y nocturna a las 8.15 se exhibirá revista, comedia, estreno de la magnífica y conmovedora joya en español «La mujer X», con María Ladrón de Guevara, y estreno de la extraordinaria, regia, maravillosa super joya «La dama de las Camelias», con la genial actriz Gretta Garbo y el favorito galán Robert Taylor. Precios: mayores 10 cts. en tanda y 15 cts. por la noche. Los niños, a todas horas, 5 cts. Mañana: «Optimista dinámico», comedia, episodio y «La dama de las Camelias».

Grandioso programa de homenaje a la más popular pareja de amantes de la pantalla: Joan Crawford y Clark Gable, anuncia hoy el favorito y coquetón cine familiar «Salón Rojo», de Monte y Antón Recio, cuya confortable sala ha de verse concurridísiba. En tanda y noche se exhibirá revista, comedia y las preciosas, regias, extraordinarias joyas «Entre esposa y secretaria» y «Amor a toda máquina», creación insuperable de Joan Crawford y Clark Gable. Precios: damas y niños 5 cts. y caballeros 10 cts. en la tanda y mayores 10 y niños 5 por la noche. Mañana: «La legión del terror», «Amor a toda máquina» y comedias.

UNIVERSAL: «EL CAMPEON DE POLO»

Sigue ofreciendo a sus favorecedores los más interesantes y magníficos programas, el confortable y popular cine «Universal», de Egido, entre Muralla y Sol, que anuncia para hoy un formidable programa, que ha de resultar muy del agrado de sus asiduos.

En función continua de 1 a 11 se pasa por la pantalla gigante revista, comedia, estreno de la jocosísima, divertida super comedia de largo metraje «El campeón de polo», creación del popular cómico Joe E. Brown (Bocaza), y estreno de la estupenda sensacional, emocionante cinta «Treve el poderoso», con Noah Beery, Jr., y otros.

Precios: damas, niños y tertulia 5 cts. y caballeros 10 hasta las 6.30 y mayores 10 y niños y tertulia 5 cts. después.

Mañana: grandioso programa con «El campeón de polo», «La ley del monte», grandioso drama del oeste; comedia, cartón y revista.

BELGICA Y VIOLETA: COLOSALES PROGRAMAS

«BELGICA».—«Bohemios» y «Payasadas de la vida», en español. Damas, 5 centavos

Un doble programa en español nos presenta el concurrido teatro de Egido y Corrales, teléfono A-9128, comenzando a la una de la tarde, como sigue: un cartón, la comedia Metro «Con la música, papá»; la grandiosa producción en español por Ramón Pereda, titulada «Payasadas de la vida» y la monumental joya en español, de estreno, titulada «Bohemios», por Julián Soler. Precios: matinée y tanda, 5 cts. damas y niños. Mañana, domingo: el episodio 10 de «Drummond el aviador», la comedia «Con la música, papá»: la producción argentina por Alicia Barrie «El conventillo de la Paloma» y «Doce asesinos y un muerto».

«VIOLETA».—«Sólo vivimos una vez». Damas, 5 centavos

Dos grandes producciones se exhiben en el coquetón teatro de Monte y Rastro, comenzando a la una de la tarde con un cartón de Mickey Mouse, la comedia de Charles Chasse «Por partida cuádruple», la producción «Ocurrió una tarde», por Ida Lupino y Frances Lederer y la monumental super producción titulada «Sólo vivimos una vez», por Silvia Sidney y Henry Fonda grandiosa, emocionante. Precios: damas y niños 5 cts. en tanda y matinée. Mañana, domingo: matinée, tanda y noche: episodio 10 de la serie «Drummond el aviador», «El matrimonio de Corbal» y «Sólo vivimos una vez».

Hermoso homenaje a tres profesoras de la Escuela Normal

Fué con motivo del éxito alcanzado por la primera exposición de pinturas

De verdaderamente brillante y animado se puede calificar el ponche de honor ofrecido ayer, en los salones del Hotel Los Angeles, a la doctora Ada Godínez, directora de la Escuela Normal de Kinderganten, y a las profesoras Emilia Tintera y Lucila Rensoli.

Fué organizado por las demás profesoras y las alumnas del prestigioso plantel de enseñanza para rendir merecido tributo de admiración y simpatía a quienes conquistaron el más hermoso de los éxitos con la primera exposición de dibujo, pintura y trabajos manuales que celebra dicho centro.

Todo era en el local luz, belleza y armonía de color, conforme lo fué antes en el salón de exhibición, con la única diferencia de que entonces se contemplaba la estática de los mismos en las acuarelas y gouaches, mientras que ahora se podía observar el dinamismo de las acuarelas y los gouaches vivientes.

Los elementos actuantes fueron los mismos: las alumnas y las profesoras. Hace días presentaron el esfuerzo de su labor meritísima, en la que la técnica del color y el exquisito gusto artístico daban una resultante de belleza sugestionadora. Ayer esa resultante de belleza la dieron las propias alumnas y profesoras.

Pero hubo más, lo que nunca falta en los actos organizados por la Escuela Normal de Kindergarten de la Habana; un palpitante afán de divulgación artística y cultural.

Los discursos pronunciados resultaron fiel reflejo de ello. En todos la nota fué mesurada y de un tenue contenido emocional, cual correspondía en una fiesta de esa naturaleza.

Abrió el acto, mientras que los «photo-flash» parpadeaban su iluminación por la sala, el doctor Alfredo Lecuona, presidente del Patronato Escolar de la Habana.

Su peroración fué breve. En ella habló de dos clases de enseñanza; una la enseñanza de lo que se ha leído; otra, la enseñanza de lo que se ha vivido. Es decir, la enseñanza de lo que se conoce meramente por la lectura de libros y tratados más o menos llenos de conceptos varios y la enseñanza que se ha aquilatado a través de la vida, en la lucha diaria por el mejoramiento humano.

Censuró el exagerado afán erudito y detallista, que consideró perturbador; hizo alusión a aquel hálito de cosa viva que seduce en los trabajos de Rousseau, Pestalozzi, Claparede, etc., y tuvo plácemes para la doctora Ada Godínez, directora de la Escuela Normal de Kindergarten de la Habana, por la labor que ha llevado a cabo al frente de dicho plantel, y para las profesoras Emilia Tintera y Lucila Rensoli, por el éxito de la exposición de trabajos de las alumnas que, en unión de la doctora Godínez, organizaron, ya que puso de manifiesto su técnica didáctica y buen gusto en lo que a la pintura y los trabajos manuales se refiere y mereció los más cálidos elogios.

Una alumna aventajadísima, Clara Luisa Lagorburu Cuervo, habló también, en nombre de todas sus compañeras, para ofrecer el ponche de honor a la doctora Ada Godínez y a las profesoras Emilia Tintera y Lucila Rensoli.

Fué su peroración sencillamente hermosa, a manera de tributo cariñoso de escolar, y de escolar que se gradúa, a la directora del plantel y a las profesoras que acaban de triunfar conjuntamente con ellas, puesto que el triunfo de la exposición es de profesoras y alumnas.

Este último extremo precisamente fué el que hizo resaltar la profesora Emilia Tintera al hacer uso de la palabra, en su nombre y en el de la doctora Ada Godínez y la señora Lucila Rensoli, para agradecer el homenaje, apenas se hubieron apagado las palabras de la alumna, reafirmadas por los aplausos intermitentes de sus compañeras de aulas.

Habló la señora Tintera de su reconocimiento más sincero hacia las alumnas y el público que había concurrido a exteriorizar, una vez más, la simpatía y el afecto que les profesan y manifestó que la grandeza y significación del acto sobrepasan a sus merecimientos.

Declaró que no habían hecho más que cumplir estrictamente con sus deberes académicos, inspiradas en un acendrado amor a aquella institución y un verdadero cariño hacia las alumnas.

Y terminó solicitando que aceptaran como prueba inequívoca de compenetración, de cariño y de homenaje, un simbólico abrazo, que uniéndolas imperecederamente, constituyera el más firme haz y la más sólida profesión de fe en pro de los intereses de la Escuela.

Como colofón hubo ponche, bocaditos y animación desbordante.

UN FOLLETO DE GAY GALBO SOBRE "EL MOMENTO CONSTITUCIONAL"

El doctor Enrique Gay Balbó —talento claro y espíritu acucioso— acaba de editar en un folleto excelentemente impreso, la conferencia que, sobre «El Momento Constitucional», ofreciera en la Escuela Privada de Derecho.

El momento constitucional a que se refiere en su valiosa disertación el doctor Gay Galbó, es el de carácter mundial, en relación con la que debe ser pronto nueva Constitución de Cuba.

«Tiempos nuevos —señala— con imperiosas necesidades, con urgencias que ya nada tienen de románticas, impusieron una concepción de la vida constitucional distinta de la corriente. No es, para el estadista, primordial la preocupación por las libertades, sino el estudio de las bases económicas de los pueblos y la solución de sus medios de vida. Sabe que lo demás viene forzosamente, cuando ha trabajado por resolver esos problemas y lo ha conseguido.»

Significa después el doctor Gay Galbó que el estadista de nuestros tiempos no ha de estimar que una constitución es un mero cuerpo de doctrinas ideales, sino un instrumento con el que pueda intentar la solución de las realidades angustiosas.

Seguidamente, con objeto de que sean conocidas las orientaciones del derecho constitucional de estos momentos, el autor ofrece una síntesis valiosa de las consttiuciones últimas de Italia, Rusia, Alemania, Austria, Portugal, Polonia, Finlandia, Estonia, Letonia, Finlandia, España, Uruguay, México y otros países.

Finalmente, el doctor Enrique Gay Galbó —que da en este trabajo nuevas muestras de su relevante competencia— consigna sobre el empeño de prepara una Constitución para los cubanos:

«En primer lugar, la Constitución ha de ser cubana, ha de tener en cuenta la urgente necesidad de adoptar una política de isla situada en el lugar más céntrico del mundo, y una política económica de pueblo que quiere estar en situación de cumplir su destino. Esas preocupaciones, con la social y la educacional, serán las predominantes en los que formen la Convención futura. La Constitución no puede ser sólo de aspecto político, no ha de mirar únicamente a las libertades individuales. La Constitución permitirá que se haga justicia en todas las formas. Justicia no quiere decir dar la razón al que la reclame, cuando la tenga. Justicia es también acudir con la previsión de una ley para evitar el descontento que trae perturbaciones, la usura y el agio que la ignorancia que causan reacciones violentas, la explotación de unos pocos que implica el desempleo de los más y la inquietud peligrosa. Para hacer esa justicia, la Constitución debe establecer, si fuera preciso, un derecho nuevo entre nosotros, porque no habrá modo de vivir en paz en el mundo mientras no se encuentre firme y respetada esa justicia.»

FALLO DEL JURADO DEL CONCURSO FERROVIARIO

La Hermandad Ferroviaria de Cuba, Delegación número dos, acaba de obtener un brillante triunfo al demostrarse, mediante el fallo emitido por el jurado de su Concurso de Argumentos Cinematográficos para editar en la Habana una película de ambiente obrero, el entusiasmo con que nuestros intelectuales acogieron tan simpática idea.

En efecto, veinticinco escritores enviaron sus trabajos a la referida justa, y el tribunal, constituído varias veces en la redacción de nuestro colega «El País», acordó, anteayer, el siguiente dictamen: premiar los originales titulados «Caminos de Hierro», de Octavio de la Suarée, y «El Maquinista del Express», de autor anónimo, que ha renunciado a la vez al lauro y al beneficio económico; por ser ambos los mejores argumentos presentados al concurso.

También fueron laureados, en segundo orden, los trabajos denominados «Alma que revive», de Lorenzo Villar, y «Hermandad», de Abelardo Gómez. Y merecieron menciones honoríficas las obras siguientes: «Rochet», de Arturo Montó; «Quien mal anda», de Rafael Marichal; «El hijo del maquinista», de Francisco Maura; «Ruedas del destino», de Pierre de Lechandaire y «Nobleza y heroísmo», de León Cano.

Según dictamen del jurado, la película que se filme llevará el título de «Caminos de Hierro», tomado del argumento presentado por nuestro compañero de redacción Octavio de la Suarée, al cual se fundirán algunos detalles de los restantes premiados.

Firman el fallo los señores E. Borry, presidente de la Hermandad Ferroviaria; Gustavo Robreño, Francisco C. Bedriñana, Enrique Pizzi de Porras, R. Becali, G. Barral, Félix Soloni y Gonzalo Palacios.

Como se ve, ha culmindo en un éxito la iniciativa de los ferroviarios, a quienes auguramos muchos más tan pronto esté en el mercado «su» película, en la cual ha de poner de seguro todo su talento y su amor al cine, el excelente director Max Tosquella, asesor de ellos en esa noble empresa.

Con lugar la demanda de divorcio del matrimonio Sánchez-Valdés

La Sala Primera de lo Civil de la Audiencia ha confirmado en todos sus extremos la sentencia del Juzgado de Primera Instancia del Norte, que, de acuerdo con el pedimento del doctor Manuel Villalón Grosso, letrado director del demandante, declaró con lugar la demanda de divorcio del empleado de esta ciudad, Jesús Manuel Sánchez Gómez, contra su esposa, señora Inés María Inocencia Valdés Sánchez.

SOCIEDADES ESPAÑOLAS

CON MOTIVO DE LA EXPOSICION ESCOLAR, HAN DESFILADO POR EL «CENTRO DE DEPENDIENTES» MUCHOS PEDAGOGOS Y MILES DE ASOCIADOS. UN TRIUNFO DEL SR. A. MALPICA

Anoche terminó la exposición escolar que durante tres días ha sido un acontecimiento digno de la mejor atención en el Palacio de la «Asociación de Dependientes». Por sus salones ha desfilado todo el mundo pedagógico de La Habana, y miles de asociados, habiéndose desenvuelto la exposición sin dificultades, con orden y disciplina encomiables.

Con este suceso termina bellamente el curso escolar en la «Asociación de Dependientes», rindiendo así el apreciable fruto de una labor útil y cierta, realizada durante nueve meses, sin desmayo ni interrupción alguna, por alumnos y profesores.

Los trabajos expuestos han revelado la presencia de tres factores que armónicamente decidieron el éxito triunfal del año: la constancia y laboriosidad de los estudiantes, la acertada dirección del cuerpo de profesores y la colaboración de los padres de familia. Los primeros, trabajando de modo efectivo, los segundos dando lo mejor que el maestro puede dar: su inteligencia y su ilustración, los terceros contribuyendo con estímulos y medios materiales a que el hijo dispusiere de recursos.

La Sección de Instrucción, presidida con brio y probada capacidad por el señor Andrés Malpica, se anota un éxito brillante, merecedor de aplausos que no dudamos en tributarle. Entre sus componentes está el doctor Federico Castillo, Vocal, y a él, por lo mucho que luchó en bien de la exposición, queremos dedicarle esta mención especial.

Los directores de la escuela diurna, doctora De la Puerta y doctor Mesa Rodríguez, nos encarecen la noticia de que hoy sábado, a las 9 de la mañana, se entregarán los trabajos a los alumnos que concurran a recogerlos.

LA VERBENA TRADICIONAL DEL «CENTRO GALLEGO», QUE SE CELEBRARA EL DIA 19, PROMETE RESULTAR SOBERBIA

La verbena de San Juan superará a cuantas se han celebrado en el Centro Gallego.

Así lo dicen enfáticamente los jóvenes de la Sección de Orden que más se destacan por su entusiasmo y por sus iniciativas en la organización de festivales verbeneros. El clamoroso éxito obtenido en los recientemente celebrados les alienta y estimula a trabajar afanosamente en la preparación de esta grandiosa «Verbena de San Juan», señalada para el sábado 19 del actual, que ha de evidenciar el empeño que ponen en superarse para corresponder al siempre crecint favor del público.

A tal efecto, no perdonan medios ni escatiman gastos con tal de «salirse con la suya». Una buena prueba de ello es que en esta verbena se introducirán las más subyugantes atracciones, en pos de las cuales van siempre los bailadores que gustan de encontrarse con novedades y alicientes insospechados.

Por de pronto podemos asegurar que el Palacio de Suevia será convertido, la noche del sábado 19, en un paraje de ensueño, y que seis orquestas, nada menos que seis orquestas de primer orden, saturarán de melodías el ambiente, en conjunción con el hálito perfumado de millares de mujeres hermosas. Son las orquestas a que aludimos, Hermanos Martínez, Belisario López, La Maravilla del Sigio, Sonora Matancera, Quinteto Tomé y otra cuya nombre no recordamos.

Dígasenos si con este avance informativo no tienen razón los organizadores para decir enfáticamente que la «Verbena de San Juan», ha de superar a cuántas ha celebrado el Centro Gallego.

ANTES DE DIRIGIRSE A «LA TROPICAL», PANCHO Y SU DULCE ESPOSA RAMONA, PASEARAN EL DOMINGO POR LAS CALLES DE LA HABANA. «IDEALES» LOS HA PACIFICADO

Mañana, domingo, la Habana toda se trasladará a los hermosos jardines de «La Tropical», con el fin de participar del «Ideales», que celebra la Asociación de Representantes del Comercio.

Una nueva noticia tenemos para los «Idealistas»: mañana, durante las horas de 8 a. m. a 12 M., recorrerán las calles habaneras los populares personajes «Pancho» y «Ramona», quienes utilizarán una volanta típica de pasados años, trasladándose a las doce del día a los jardines de «La Tropical», con el fin de acompañar a los miles de bailadores que habrán de congregarse en aquel lugar delicioso y único.

Recuérdese que «Ideales», será amenizado por Antonio María Romeu, Belisario López, Hnos. Martínez, Sonora Matancera, Gloria Matancera y el Quinteto Tome.

La mejor prueba de que dicho acto se sale de lo corriente, es que Pancho y Ramona, han olvidado sus «tremolinas», disponiéndose a revivir su luna de miel, ¡ay, tan lejana!..

HOMENAJE BAILABLE EN LA ARTISTICA GALLEGA

De acuerdo con lo anunciado, en la noche de hoy celebrará la «Agrupación Artística Galega» un regio baile en honor de su Comité de Damas, del que es presidente la señora Aurora Rodríguez de Alvarez.

Motiva este acto la fructífera labor desarrollada en las últimas semanas por dicho organismo, al que ha asesorado la Presidenta de Honor señora Elisa Castro de Alvarez.

Amenizará tan simpática fiesta el aplaudido jazz band de Antonio Silva.

SUGESTIVA MATINEE EN «MERCADO SOCIAL CLUB»

Los muchachos del «Club Apolo» y del «Club Hispano Habanero», celebrarán el próximo domingo, día 6, una sugestiva matinée bailable en los salones del Mercado Social Club, Cerro número 549, al lado del Club de Ferreteros.

La orquesta de Antonio María Cruz y el septeto Cubano 1927, alternarán en el programa bailable, desde las dos de la tarde a las siete de la noche.

Los caballeros pagarán solamente VEINTE CENTAVOS, por servicio de guardarropía. Las damitas tendrán entrada gratis. Recuerden los bailadores que el tranvía les deja en la puerta del club.

VERBENA DE «JUVENTUD DEPORTIVA DE PRINCIPE»

Una de las más hermosas fiestas bailables del próximo domingo lo será, sin duda, la verbena que con todo esmero organiza la simpática entidad «Juventud Deportiva del Príncipe», la que cuenta con amplios salones en la calle 2 esquina a 37, Vedado.

Actuarán en dicha fiesta, el mago de las teclas, Antonio María Romeu y el aplaudido septeto Gloria Matancera. Como de costumbre, las damas tendrá entrada gratis. Los caballeros abonarán sólo 50 centavos.

DEL «CASINO ESPAÑOL»

El prestigioso Casino Español de La Habana, ofrecerá el próximo domingo, en su Balneario de la Playa de Marianao, una lucida fiesta.

Un Te Bailable, de 6 a 10 p. m.

Amenizado por una afamada orquesta.

Fiesta para los señores socios y sus familias, exclusivamente.

De la serie organizada para este verano, por la entusiasta Comisión de la Playa, que preside el distinguido caballero doctor José María Valdivia.

Durante el mes de junio actual, todos los domingos de 6 a 10 p. m., habrá Tés Bailables en el Balneario del Casino en la Playa de Marianao.

Fiestas de elegancia y distinción, que resultarán brillantísimas.

EXITO QUIRURGICO EN DAMAS DE COVADONGA

Ha ingresado en la gran clínica de «Damas de la Covadonga», situada en 17 y J., en el Vedado, la distinguida dama Jane Mayorkas, para someterse a una muy difícil operación en el vientre.

La intervención quirúrgica estuvo a cargo del profesor doctor Elpidio Stincer, que, una vez más, demostró sus profundos conocimientos obteniendo un éxito completo, encontrándose ya la señora Mayorkas, en franca convalecencia.

ESTUPENDA VELADA HOY EN EL CENTRO MONTAÑES

Para la noche de hoy anuncia el «Centro Montañés» una magnífica velada, la que tendrá efecto en sus salones de Prado y Neptuuno.

La Sección de Recreo y Adorno se anotará un nuevo rotundo éxito.

He aquí el programa íntegro:

1.—La laureada Estudiantina «Juventud Montañesa», dirigida por el profesor señor Enrique Mascaró, ejecutará las siguientes obras:

Pasodoble «La Casa de Suevie» Zou.

Selección «La Hija del Regimiento» Donizetti (Estreno).

2.—El Cuadro de Declamación «Pereda», hará su debut con el Juguete Cómico de Antonio Ramos Martin, titulado: «Ni Contigo ni sin Tí», con el siguiente reparto:

Doña Pepa, Señora María Sinovas de Rondón.

Seña Juana, Señorita Aída Rivero.

Doroteo, Señor Emilio Riguero.

3.—El barítono señor Francisco Rodriguez cantará las siguientes obras:

La del Soto del Parral.

El Presidiario.

Se exhibirá la película tomada en la Excursión a Varadero el 5 de julio de 1936.

Se exhibirán también dos o tres películas, para deleite de la juventud menuda del Centro.

5.—A las 11:00 p. m. dará comienzo el Baile, que durará hasta las 3 de la madrugada.

Niñas:

Aula 1:—Olga Dace Alvarez, Asunción del Peso y María del Carmen Blanco.

Aula 2:—Esther Fernández Suárez, Saladina Castro Méndez y Ignacia González.

Aula 3:—Raquel Friedman, Elvira Arrojo y Mercedes Alvarez.

Aula 4:—Hilda Banatyne Rodríguez, Gloria Martín Mayo y Josefina del Peso Ceballos.

Aula 5:—Edilia Bannatyne Rodríguez, Ada María Alvarez Valdés y Jilda Martínez Delgado.

Aula 6:—Lilia Rosa Naranjo, Amalia Cortés Sánchez y Martha Navarrete.

Niños:

Aula 1:—José María Rodríguez, Roberto Redondo y Fermín de la Fuente.

Aula 2:—José Sopeña Sampedro, Jorge Luis Carro y Enrique Soriano.

Aula 3:—Juan Boles, Alfredo Díaz y Tomás González.

Aula 4:—César Miranda, Manuel Menéndez y Cándido Lastra.

Aula 5:—Juan Blazquez, Antonio Díaz y Joaquín Rodríguez.

Aula 6:—Leonardo Muñiz, Juan García y Martín Delgado.

Aula 4ta. Grado 3o. (B). niños

Severino Baijacoba.
Santos del Riesgo.
Angel Berabijes.

Aula 4ta. Grado 3o. (B) niñas

Luba Brufman.
Olimpia Reyes.
Margarita Parada.

Aula Intermedia

Félix Rodríguez.
Salomón Zelonkes.
Andrés Menéndez.

ACTOS PARA HOY

ASOCIACION DE REPRESENTANTES DEL COMERCIO: Junta importante del Comité Pro-Festival «Ideales», a las nueve de la noche, en Reina, número 3, altos.

CENTRO MONTAÑES: Brillante velada social en sus salones de Prado y Neptuno.

AGRUPACION ARTISTICA GALLEGA: Gran baile en honor del Comité de Damas, por la noche en sus salones de Zulueta 46, altos.

CLUB INTERROGACION: Brillante verbena desde las nueve en sus salones de Primelles y Santa Teresa.

SOCIEDAD DE EMPLEADOS DE LA COTORRA: Magnífica verbena desde las nueve de la noche hasta las tres de la mañana en los jardines de dicha institución, situados en la Loma de la Cruz, Guanabacoa. Actuarán los mejores conjuntos y habrá iluminación espléndida.

FIESTAS PARA MAÑANA

LICEO DE MEDINA: Brilante baile por la noche en sus salones de 9 esquina a D. Vedado, amenizado por la orquesta de Emilio Parada.

CLUB ESPAÑOL DE ALMENDARES: Magnífica verbena en sus salones de 17 esquina a 6, amenizada por la orquesta Laferté y el Quinteto Bacalés.

JUVENTUD DEPORTIVA DE PRINCIPE: Magnífica verbena en sus amplios salones de 2 y 37, Vedado, amenizada por Antonio María Romeu y Gloria Matancera.

ASOCIACION DE REPRESENTANTES DEL COMERCIO: Formidable festival desde las 12 del día, en todos los jardines de «La Tropical», amenizado por Belisario López, Romeu, Hermanos Martínez, Gloria Matancera, Sonora Matancera y el Quinteto Tomé.

SOCIEDAD ESTUDIANTIL CERVANTES: Excursiones a las playas «Guanabo» y «Cuba», a las 7 de la mañana.

LA AURORA DE SOMOZAS: Banquete de confraternidad social a las doce y media del día en el stadium de la cervecería «La Polar».

CLUBS APOLO E HISPANO HABANERO: Brillante matinée en sus amplios salones de Cerro 549, al lado del Club de Ferreteros.

CLUB CHANTADA Y SU PARTIDO: Banquete de confraternidad social a la 1 de la tarde en «La Cotorra».

SAN LORENZO DE ARBOL Y SU COMARCA: Almuerzo en honor de sus asociados en los jardines de la cervecería «La Polar».

CHANTADA, CARBALLEDO Y SUS COMARCAS: Regio festival en pro del panteón social, el domingo día 13 en todos los jardines de la cervecería «La Tropical», amenizado por Romeu, Neno González con Paulina Alvarez, Gloria Matancera y Banda Española.

MOVIMIENTO DE ENFERMOS HABIDO EN «LA BENEFICA»

Entraron: Florentino Nieto García, Manuel Lorenzano Fernández, Guillermo Villar Díaz (de S. de Cuba), Enrique Cabana Fernández, Manuel Perdiz, Amelio González Mosquera (de Morón), Raúl Basanta Orriols, David Riuner (de S. de Cuba), Manuel Méndez Neira, Remedios Rodríguez Rodríguez, Diego López Cancela, Manuel Diéguez Otero, Ricardo Pardo Filgueira, Cosme Vázquez Iglesias y José Rodríguez Rodríguez.

Salieron: Manuel Sonora Iglesias, Eugenio Angulo Eguiluz (de Güines), Víctor Montero Loureiro, Enrique Franco Pico (de Morón), y Francisco Ramos Alvarez.

EL CLUB CHANTADA Y SU PARTIDO CELEBRARA UN AGAPE MAÑANA, DOMINGO

Entre los diversos banquetes de mañana, se destacará, sin duda alguna el que anuncia la simpática sociedad «Chantada y su Partido», y la cual se efectuará a la 1 de la tarde en los jardines «La Cotorra», sito en la Loma de la Cruz, Guanabacoa.

La Comisión organizadora ha seleccionado un menú exquisito, que agradará sobremanera a todos los comensales.

Después del almuerzo habrá gran matinée bailable en honor de todos los asociados.

FESTIVAL PRO-PANTEON DE LA ENTIDAD GALLEGA CHANTADA-CARBALLEDO

Con carácter exclusivamente benéfico —ya que se propone construir un panteón—, organiza un festival magnífico, la sociedad gallega «Chantada Carballedo y sus Comarcas», el que tendrá efecto el próximo día 13, desde la una de la tarde en todos los jardines de la cervecería «La Tropical».

La comisión organizadora, capitaneada por los señores López Ledo y Varela, aportarán valiosos alicientes a dicho acto, entre ellos los mejores conjuntos, como Antonio María Romeu, Neno González, con Paulina Alvarez; el septeto Gloria Matancera y la Banda Española.

La consigna entre los buenos bailadores es asistir el domingo día 13 a los jardines de «La Tropical».

VERBENA «EL RUISEÑOR»

Organizada por «Juventud Asturiana», «El Ruiseñor» será la verbena más atractiva sorprendente y original.

«El Ruiseñor» será amenizado por los siguientes: Antonio María Romeu, Belisario López, Hermanos Martínez y «Gloria Matancera».

El «Club Deportivo Asturias» ofrecerá el sábado 12 de junio el contraste de poder contemplar la belleza de miles de mujeres y dará oportunidad para pasar la noche más agradable.

Solamente por 60 centavos que valen las entradas de caballeros, éstos tendrán derecho a disfrutar de una verbena grandiosa, en el lugar más fresco de la Habana.

CAMPEONATO MUSICAL EN UNA FIESTA PROXIMA

La sin rival Sonora Matancera, el conjunto que se mantiene campeón en su género desde el año 1935, discutirá su título de campeón con la Gloria Matancera en el Festival Cristal que tendrá en todos los jardines de «La Tropical» el domingo 27 de este mes.

Para amenizar el programa bailable de esta magna fiesta han sido contratados los mejores conjuntos musicales: Antonio María Romeu, Belisario López, Neno González, Hermanos Castro, Sonora Matancera, Gloria Matancera y Quinteto Tomé.

El campeonato será de simpatía entre los conjuntos contendientes, otorgándose un valioso trofeo al triunfador.

Seguiremos informando de esta fiesta, que hará época en los anales de los grandes festivales bailables.

M.E.C.D. 2016

DISCUTIRA LA CAMARA EL PROXIMO MIERCOLES EL DICTAMEN SOBRE EL NUEVO CODIGO ELECTORAL

RESOLVERA EL COMITE PARLAMENTARIO NACIONALISTA DE LA CAMARA EL PROBLEMA PLANTEADO POR VUELTA ABAJO

La Comisión de Salarios Mínimos ha refutado diversas apreciaciones de la Ass. de Almacenistas y Cosecheros

Según el Dr. Juan Jerez Villarreal la tarifa de jornales acordada por la Secretaría del Trabajo para escogidas de tabaco, mereció la aprobación de los interesados en ello

Complacemos la solicitud que nos hace el doctor Juan Jerez Villarreal, Presidente de la «Comisión Nacional de Salarios Mínimos» adscripta a la Secretaría del Trabajo, insertando a continuación la carta que nos dirige, pero en la inteligencia de que ni compartimos ni rechazamos sus puntos de vista, ya que a nuestro juicio el esclarecimiento de esa materia corresponde a la respetable «Asociación de Almacenistas y Cosecheros de Tabaco de Cuba», cuyos conceptos se rebaten en aquélla.

Sr. Director del DIARIO DE LA MARINA.
Ciudad.

Estimado amigo y antiguo compañero:

Aludida la Comisión Nacional de Salarios Mínimos, por la Asociación de Almacenistas y Cosecheros de Tabaco de Cuba, con motivo de la campaña iniciada por ese órgano de publicidad contra las resoluciones de la Secretaría del Trabajo, y cuyos orígenes conocemos perfectamente, pero que no son de nuestra incumbencia analizarlos a la luz polémica, ruégole dé cabida a estas líneas aclaratorias en las propias columnas en que se produjo el injustificado ataque; y en la esperanza, señor Director, de que en breve el país gozará de clima propicio al honesto esclarecimiento de sus cuestiones vitales, discutiéndolas al calor de la sinceridad y sin que al pensamiento lo enturbien reservas inconfesables, porque el decidirse público no debe desviarlo ignorancia manifiesta, soberbia o mala fe, entro en materia.

La Comisión Nacional de Salarios Mínimos, creada por Decreto Ley número 727, de 30 de noviembre de 1934, para cumplir la parte XIII del Tratado de Versalles de que es signatario el Gobierno de la República, y el cual considera «indispensable a la paz social garantizar un salario que permita condiciones de vida adecuadas», y teniendo en cuenta el Convenio y Recomendación aprobados por la XI reunión de la Conferencia Internacional del Trabajo, relativo a Salarios Mínimos, e intérprete de estas necesidades sociales, es la Comisión el organismo oficial que en Cuba señala las retribuciones mínimas que ha de pagarse por industrias y zonas, previa consulta a las entidades patronales y obreras interesadas.

Estas entidades tienen su representación en la Comisión Nacional, la que después de los estudios convenientes adopta por mayoría de votos sus decisiones, como por mayoría de votos fueron adoptados los acuerdos números 28 y 29 sobre Tarifa de Salarios Mínimos para Escogidas de Tabaco a que se refiere la Asociación de Almacenistas y Cosecheros en su carta del primero de junio al autor de las «Impresiones», sin que la calidad moral e intelectual de los Comisionados, admita la sospecha injuriosa de que puedan producirse incitados por influencias extrañas, o de que acepten sin razonamiento sugerencias caprichosas, como parecen dar a entender los que afirman acerca de acuerdos unilaterales, amenazando con retirar del Organismo una representación que quien la designa libremente es el señor Secretario del Trabajo.

En las anteriores tarifas, en la zona denominada de Remedios, un escogedor promedio devengaba un jornal diario de $0.56, lo que levantó una enérgica protesta de la clase interesada, y la declaración honrada, ante mí, de los patronos, de que efectivamente, esos salarios eran de hambre, y aceptando en aquellos días finales de la escogida un alza de 15%, cantidad aún muy por debajo del salario mínimo establecido por la Ley: Con el Acuerdo Tarifario No. 29, los empleados en las escogidas de tabaco, llegan por fin, a los $0.80 de jornal diario que se tiene como imprescindible para satisfacer las necesidades materiales de un hombre trabajador.

¿Desea, por ventura, la flamante institución de Almacenistas y Cosecheros de Tabaco de Cuba, que olvidándose de la función tutelar que le está encomendada, de proteger a las clases débiles económicamente, la Secretaría del Trabajo y la Comisión Nacional de Salarios Mínimos señalen jornales que si bien satisfagan ansias de lucro de algunos, hundan en la miseria y la muerte a otros?

Hasta aquí la Comisión Nacional de Salarios Mínimos ha desenvuelto sus actividades con general beneplácito, inspirada en un criterio de absoluta objetividad, atendiendo a los datos estadísticos, a las informaciones de personas o entidades que por motivo de disciplinas o conocimientos pudieran darlas, y a la observación del medio, logrando esto, desde planos de serena comprensibilidad en los arduos problemas a ella sometidos, y seguros sus integrantes de que siempre tendrá la crítica de aquellos intereses vinculados a la explotación injusta, que no dejarán de rebelarse y defenderse, lo que ha de producir cierto regocijo interior a sus miembros, cuando como ahora la protesta les venga de un organismo poderoso e influyente como la Asociación de Almacenistas y Cosecheros de Tabaco de Cuba, que al determinarse en su contra, proclama públicamente nuestra insobornable honestidad.

Con gracias mil por la atención que preste a estas líneas, le quedo amigo y seguro servidor,

Juan Jerez Villarreal.
Presidente de la Comisión Nacional de Salarios Mínimos.

Prueba el Dr. Carmona que Mr. Emil Hachez tenía facultad para llevar a su menor hija a educarse en Alemania

En todos los momentos consultó al Juzgado sobre sus derechos y le dió cuenta de sus propósitos. Ordenada la detención en E. Unidos sin un mandamiento judicial

Niega el Dr. Adriano Carmona que su cliente, el señor Emil Hachez, haya secuestrado a su menor hija María Mariche; y afirma, además, que dicho señor, en todos los momentos, ha procedido de acuerdo con la ley y notificando al Juzgado sus propósitos y hechos, por lo que sobre ser improcedente su detención en los Estados Unidos, la ley no puede conceder su extradición.

Refiriéndose a la detención del señor Hachez en Newark, New Jersey, Estados Unidos, cuando se trasladaba con su hija María Mariche a Alemania a atender a su educación, dice que se debe a un exceso de la policía cubana, que, sin mandamiento judicial, irregularmente, solicitó el auxilio de la policía americana para un asunto civil, no criminal.

Haciendo referencia al divorcio de dicho señor y de la señora América Ana Garrigó y Salido, dice que al señor Hachez se le reservó la patria potestad de su menor hija, y que la sentencia no exime a los padres de las obligaciones para con sus hijos ni privar a éstos del derecho sobre aquéllos. Cita los artículos 155 y 143 del Código Civil acerca del deber que tiene el padre de educar a sus hijos y que, en el divorcio, se consignó que «el padre—el señor Hachez—puede designar en cualquier época cualquier colegio donde deba recibir educación».

El doctor Carmona agrega que el 16 de abril de 1936 el señor Hachez pidió al Juzgado que le aclarara «si la niña puede recibir su educación en un colegio extranjero, así como también ausentarse temporalmente en compañía de su padre, en los viajes que éste dé al extranjero». También pidió que se le dijera si el padre que dispone de bienes puede educar a sus hijos en el extranjero. El Juzgado, en 19 de abril, le contestó que no podía aclarar la sentencia por cuestiones de simple procedimiento.

Siempre en un plano legal—agrega el doctor Carmona—en 28 de mayo de 1937, el señor Hachez manifestó al Juzgado que, en uso de sus derechos, por conservar la patria potestad sobre su menor hija, había resuelto llevarla a Alemania para que recibiera educación, ya que, por imperativos de la ley, está facultado para designar un colegio con ese objeto. Demuestra esto que siempre el señor Hachez procedió dando cuenta al Juzgado de sus actos, por lo que no hubo ocultamiento.

Termina diciendo que la ley de Enjuiciamiento sólo viabiliza la extradición en los casos en que se haya cometido delito, lo que no ha sucedido en este caso.

Una comisión designada al efecto ha de ser la encargada de hacer llegar los regalos hasta los niños españoles

No desembarcarán en Cuba. El Presidente de la República, el Jefe del Ejército, el Secretario de Estado y entidades particulares donarán obsequios y dulces a esos pequeños

En las primeras horas de la mañana de hoy tomará puerto el trasatlántico francés «Mexique», que procede de Saint Nazaire, y trae carga general y 66 pasajeros para la Habana. Conduce carga y sobre 500 pasajeros en tránsito, que son, en su casi totalidad, niños huérfanos españoles que bajo la custodia de ocho personas mayores son enviados a México, de acuerdo con una ley votada por esa República, por la que se hace cargo de ampararlos, educarlos y darles un medio de vida adecuado a su condición de desamparados.

El «Mexique», que será atracado al costado norte del espigón de la Machina, permanecerá en nuestro puerto el tiempo indispensable para desembarcar el pasaje y la carga que trae para la Habana y tomar una cantidad de petróleo que le permita rendir el viaje a Veracruz y regresar a la Habana; combustible que tiene que tomar en nuestro puerto por la huelga que existe en Veracruz.

Todo está listo para que el «Mexique» sea atendido seguidamente que atraque.

Las órdenes emanadas de la superioridad sobre la presencia de ese barco en la Habana, y de la que ya dimos cuenta en la edición anterior, se mantienen en todo su vigor.

Una comisión integrada por la señora Teresa Casuso, señor Antonio Jiménez, señora Elisa Orroitia, Carlos García Santos, Estanislao Tames, Ismael Cuevas, Ramiro Valdés Daussá y las señoras Haydée Grabau de León y Concepción Castanedo de López, será la encargada de conducir a bordo del «Mexique» todos los obsequios que por distintos elementos de la Habana se les envíen a dichos niños huérfanos.

El Jefe de la Sección de Especiales de la Aduana, señor Jesús Figarola, es el encargado de identificar a las personas que están autorizadas para ir en esa comisión, y dará todas las facilidades para el embarque de los regalos.

Interrogado el coronel Manuel Benítez, Director General, Comisionado de Inmigración de la República, sobre si se había accedido a lo solicitado para que los niños pasajeros desembarcaran en la Habana, dijo que de acuerdo con la Ley de Inmigración vigente, él no tiene facultades para acceder a tal solicitud, y por tanto no autorizará el desembarco.

Tampoco el coronel Benítez ha recibido de la superioridad ninguna orden en tal sentido.

Obsequios del Jefe del Estado, del coronel Batista y del Secretario de Estado

El doctor Miguel Angel Campa, Subsecretario de Estado, informó a los reporters ayer que el Presidente de la República, coronel Laredo Bru; el Jefe del Ejército, coronel Fulgencio Batista y el Secretario de Estado, doctor Juan J. Remos, habían ordenado que, a su nombre, se les envíe a los 500 niños españoles que llegarían en el «Mexique» en la mañana de hoy, una gran cantidad de dulces, confituras y galletas.

Empleados del Departamento del Exterior tendrán a su cargo el cumplimiento de este fino y simpático gesto de dichas altas autoridades de la nación.

A preguntas de los periodistas, el doctor Campa significó que la Secretaría de Estado ignoraba si sería autorizado o no el desembarco de dichos niños huérfanos, por cuanto el Departamento se había limitado a dar curso a la petición que en tal sentido había hecho el Encargado de Negocios de España.

Actividades en Palacio, anoche.—Monseñor Caruana ofreció sus respetos al Presidente.—El Secretario de Hacienda cambió impresiones con el Jefe del Estado.—Lo que significa la Caja Postal de Ahorros.—Lo que dijo el Presidente doctor Laredo Bru.—Notas sintéticas.—De política menuda.—Otras notas sobre el movimiento político en toda la Isla

MOVIMIENTO POLITICO

«EL S.I.M. REALIZO UN RAID CONTRA LOS PANADEROS»

De política menuda

Se constituye el Partido Agrario Nacional (PAN) en Bainoa

Con una nutrida concurrencia, a la que asistieron los afiliados, simpatizantes y delegados del P. A. N. se constituyó el Comité Gestor Provisional del P. A. N., en Bainoa, habiendo resultado electas las siguientes personas: Javier Mazas, Rafael Pérez, José M. Morales, Julio Fernán, Raúl Martínez, Diego Martínez, Pedro Acanda, Bartolo Montano, Agustín Maza, Santiago Gener, Margarita Acosta, Laudelina García, Adela Gamón, Graciela García, Adolfina Maza, Otilio Acosta, Juan Nogueira, Salvador Chao, José Chao, todos los cuales corresponden al Barrio «Paradero».

Igualmente se constituyó el Comité Gestor del Barrio «Seis», habiendo salido electas las siguientes personas: Aniceto García, Alejandro Maza, Juan Muñiz, Marcos Valdés, Angel Hernández, Matilde Bauza, Amparo Simón, Cármen Méndez, Teodora Duarte, Pascual Sánchez, Pablo Guanche, Florencio Dieppa, Pedro Muñiz, Faustino Barrueta, Raimundo Piñero, Gregorio Galbán, Francisco Villegas, Antonio González, José Armas, Lucrecio Cofé, Sixto Duarte, Vicente Rodríguez, José Acosta y Baltasar Flores.

Se tomó el acuerdo de intensificar los trabajos de propaganda y afiliaciones del P. A. N., a fin de nutrir cada día más las filas del Partido para su próxima participación en la Asamblea Constituyente.

En el Círculo de Acción Republicana

En la tarde de ayer concurrió a las Oficinas del Partido «Acción Republicana», situadas en Obispo 56, altos, el señor Carlos M. Peláez, destacado líder y Presidente del Comité Ejecutivo Municipal de dicho Partido.

Recibió la visita de una comisión compuesta por miembros de la Asociación de Presidentes y Secretarios de ese Partido, cuya Comisión dió cuenta al señor Peláez, de los acuerdos tomados en la Asamblea que en días pasados celebró en el propio local. También recibió a numerosos sargentos de los barrios.

Otra Comisión muy nutrida de Mujeres Marianistas se entrevistó con el señor Peláez, haciéndole presente que ellas siguen luchando con la misma fé que lo hicieron en la pasada campaña que culminó con el triunfo del doctor Miguel M. Gómez.

Hasta las 8 de la noche estuvo recibiendo a sus correligionarios el laborioso líder marianista, que abandonó las oficinas del Partido muy complacido de ver lo animosa que se encuentra la Sargentería marianista.

En favor del doctor Alfredo Botet Círculo de Amigos del doctor Alfredo Botet

Directorio Central

Presidentes de Honor: Doctor Federico Laredo Bru, Doctor Carlos Mendieta y Montefur, Doctor Alfredo Botet y Dubois, Doctor Juan J. Remos y Coronel Celestino Baizán.
Presidente: Dr. Ricardo Cobián y Vela.
Vice: Presidente 1: Rafael Menéndez y Aponte.
Vice Presidente 2. José Cáula y Rey.
Vice Presidente 3. Fidelio Hernández y Montes.
Vice Presidente 4. José Blanco y García.
Vice Presidente 5. Gustavo Botet y Dubois.
Vice Presidente 6. Santiago Ríus.
Secretario de Actas: Martín Aróstegui y Adán.
Vice Secretario de Actas: Guillermo R. Fernández y Serna.
Secretario de Correspondencia: Augusto Simeón y González.
Vice Secretario de Correspondencia: Albano Díaz Marquetti.
Tesorero-Contador: Miguel Suárez y de los Reyes.
Vice Tesorero-Contador: Virginia de la Vega y Ealo.
Director Político: Ramón Betancourt y García.
Vice: director político: Gustavo de la Luz González.
Vocales: Raimundo Milián y Castañeda, Ramón Hernández Mesa, Ignacio R. Pérez, Arturo Somarriba y Castro, Camilo Valdés y Valdés, Pedro Ayala y Hernández, Hipólito Blanco y Pezo, Alejandro del Valle y Suero, Lino Rengifo y García, Armando López Milián, Juan Salgado, Ramón Milord y Dueñas, Miguel Angel Estrada, Alipio Zuaznábar y Pacheco, Luis A. Iznaga y González, María Josefa González, doctor José Martínez Pérez, Andrés López Conill, Luis de la Hoya y Blanco, Santiago Bertrán y Velázquez.

CHOFER ACUSADO

Josefina HerreraLópez, de 16 años y de Agua Dulce 3, fué asistida en el tercer centro de socorro de lesiones menos graves que sufrió cuando transitaba por el fondo de la fábrica La Estrella, al ser alcanzada por el auto 45494, que guiaba Lázaro Cabrera de Salvador 57; al que estima responsable por que marchaba con excesiva velocidad.

Goderich juzga una verdadera aventura lo que hace Menocal

«Soy político, declara, y me debo a los afiliados de mi Partido, por los que lucharé»

Entre amigos y simpatizadores del doctor Wifredo Albanés, senador Conjuntista por Oriente, se comentaba qué clase de política iba a hacer a su regreso de Norteamérica.

Preguntado D. Pedro Goderich, jefe del C. N. D., en Oriente y persona de positiva arraigo en las masas menocalistas de aquella provincia, declaró:

«Yo creo que el General Menocal se ha lanzado a una aventura. Yo soy político que me debo a los afiliados del partido y por ellos estoy dispuesto a librar las más ardorosas batallas».

Notas sintéticas del Congreso

Se restablece la descentralización administrativa del Senado

El Presidente del Senado de la República, doctor Lucilo de la Peña, celebró una prolongada reunión con todos los jefes de departamentos del Senado.

En ella les apuntó el propósito suyo, aprobado por la Comisión de Gobierno del Senado, de que se restableciese en toda su integridad la descentralización administrativa en las oficinas de nuestro máximo cuerpo colegislador.

De esta manera, dando amplias libertades de acción a los funcionarios del Senado y responsabilizándolos con su gestión, se estima que se podrá obtener un máximun de rendimiento eficiente.

P A L A C I O

Joselín Fernández

El representante a la Cámara por la provincia pinareña, señor Joselín Fernández, celebró una entrevista con el Jefe del Estado.

Le acompañaba el señor Andrés Rodríguez Velázquez.

El señor Fernández se interesó por determinadas obras públicas para la región occidental.

Solicitó del Presidente la situación del crédito necesario para construir un terraplén en el pueblo de Pilotos y la carretera que habrá de unir a éste con la vía central.

El coronel Laredo Bru prometió a ambos visitantes satisfacer sus demandas que considera justas y equitativas.

Estiman los señores Fernández y Rodríguez que en breve quedarán plenamente complacidas las aspiraciones de los vecinos de Pilotos.

Monseñor Caruana

Con el Presidente se entrevistó ayer S. E. Monseñor Caruana, Nuncio de S. S. el Papa y Decano del Cuerpo Diplomático acreditado en la Habana.

Monseñor Caruana que ofreció sus respetos al Jefe del Estado, regresa de vacaciones.

El Sr. Casteleiro

Con el Presidente departieron ayer los señores Casteleiro, padre e hijo.

Ambos caballeros son antiguos amigos del Jefe del Estado.

A dar las gracias

Por haber sido creada la Comisión Ganadera concurrieron ayer a Palacio a darle las gracias al Presidente los señores Luaces y Loret de Mola.

Para dar cuenta

El señor Arturo Mañas, delegado de Cuba a la Conferencia Azucarera de Londres, se entrevistó con el Presidente de la República para informarle sobre los trabajos de la misión cubana en la expresada Conferencia.

Fué acompañado del Secretario de Agricultura señor López Castro.

La Oficina de Control Burocrático

Según informes recogidos en Palacio la Oficina del Control Burocrático ha intensificado sus tareas en forma que trabaja día y noche.

Su objeto es liquidar, cuanto antes, el movimiento de empleados públicos.

El Departamento que actualmente se depura es el de Comunicaciones.

Rosario García Orellana

Recibirá hoy el Presidente a la soprano cubana Rosario GarcíaOrellana, del Music Hall de New York.

Dicha artista ofrecerá un concierto el lunes en Palacio con motivo del te diplomático que brindan el Presidente y su esposa.

Un periodista norteamericano

El Presidente invitó ayer a su mesa al periodista norteamericano redactor del «Herald Tribune» Mr. Besa a quien acompañaba su esposa.

El Secretario de Hacienda

El doctor Giménez Lanier, Secretario de Hacienda, conferenció ayer con el Presidente sobre el próximo presupuesto y los nuevos tributos sugeridos al Congreso para su aprobación.

El Presidente en la Caja Postal de Ahorros

Acompañado de sus ayudantes de guardia concurrió ayer a la Caja Postal de Ahorros, donde según informes hizo un depósito el Presidente de la República.

El Jefe del Estado ha expresado su opinión de que dicho organismo es una obra patriótica a cuyo auge y éxito todos los cubanos deben cooperar.

Se tiene entendido que el Presidente propondrá al Consejo la modificación del Reglamento de la Caja en el sentido de que los préstamos que la misma haga a los empleados públicos sean saldados a los noventa días.

Invitación

Manuel Vega López, director de la Escuela Nacional de Bellas Artes «San Alejandro» estuvo en Palacio para invitar al Presidente al acto de distribución de los premios correspondientes al curso de 1936 a 1937 y apertura de la exposición de trabajos.

Dicho acto tendrá lugar el domingo.

El Parque San Juan de Dios

Informó en Palacio el Secretario de Obras Públicas señor Max Borges que tiene el proyecto de reconstruir el parque San Juan de Dios reduciendo sus dimensiones a fin de ensanchar las calles de Empedrado, San Juan de Dios y Habana.

Dijo que será hermoseado el basamento de la estatua de Cervantes elevándola para que se destaque más.

Agregó que se le aumentaría el arbolado al parque central a fin de que ofrezca mayor sombra a los que transitan por allí.

Refiriéndose luego al proyectado monumento a Martí dijo que éste debe consistir en una gran biblioteca, el mejor modo, a su manera de ver, de rendir culto a la memoria del Apóstol.

Trátase de que haya en cada cárcel un enfermero graduado

En las cárceles de mujeres se nombrará una enfermera. Los designará Gobernación

A la mesa de la Cámara ha sido presentada la siguiente proposición de ley:

Los Representantes que suscriben someten a la consideración de la Cámara, la siguiente:

Proposición de Ley.

Art. 1.—Se designará por la Secretaría de Gobernación un enfermero o enfermera graduados para prestar servicios en cada una de las cárceles de la República.

Art. 2.—Para prestar servicios en las cárceles de mujeres, se nombrarán enfermeras graduadas exclusivamente.

Art. 3.—Se exceptúan de esta Ley los Vivacs Municipales que tengan menos de doscientos presos.

Art. 4.—Se derogan las leyes, decretos-leyes, decretos, resoluciones y disposiciones etc. en la parte que impida el cumplimiento de esta Ley.

Art. 5.—Esta Ley comenzará a regir desde su publicación en la Gaceta Oficial de la República.

Salón de Sesiones de la Cámara de Representantes, a los veinticinco días del mes de mayo de mil novecientos treinta y siete.

(Fdos.) Dr. Julio Chacón Pérez.—José A. Cardet.—Dr. Antonio Bravo Acosta.—Dr. Oscar Quiñones. — J. A. Martínez Méndez

HURTO

Martín Montes, de 42 años, y de Manrique 40, denunció en la cuarta estación que de su domicilio le hurtaron un par de zapatos, un corte de vestido de señora y tres pesos en efectivo, todo lo que aprecia en diez pesos.

Será establecida la excedencia para los empleados de banca

Cada vez que vaque un puesto en esos establecimientos se cubrirá con un «excedente»

A la Mesa de la Cámara ha sido presentada la siguiente proposición del ley:

«Por cuanto: la mayoría de las instituciones bancarias radicadas en el país descuentan de los sueldos que devangan su empleados, una cuota con que contribuyen al fondo de instituciones privadas de Retiro Bancario.

Por cuanto: con gran frecuencia los directores de esos Bancos declaran cesantes a los empleados que llevan gran número de años prestando sus servicios, con el fin de evitar que obtengan la jubilación.

Por cuanto: algunas de dichas entidades bancarias sólo le reintegran a sus empleados declarados cesantes, el cincuenta por ciento de la cantidad total con que hayan contribuído al Fondo del Retiro Privado.

Por cuanto: es de justicia que esos Bancos reintegren a sus empleados declarados cesantes, la totalidad de las cuotas con que hayan contribuído al Retiro Privado de los mismos.

Por tanto: el Representante que suscribe, presenta y somete a la consideración de la Cámara, las Enmiendas adicionales siguientes, a las Disposiciones Transitorias del Proyecto de Ley procedente del Senado, creando la «Caja General de Jubilaciones y Pensiones», de empleados de Banco.

Primera: los ex empleados de aquellos Bancos que tengan instituciones privadas de Retiro Bancario, que habiendo sido declarados cesantes por economía o por cualquier otra causa ajena a su voluntad, durante los diez años anteriores a la promulgación de esta Ley, y que siendo menores de cincuenta años de edad, hubieren prestado no menos de diez años de servicios, formarán parte del «Cuerpo de Excedentes» a que se refiere el Artículo XXXVI de esta Ley, ocupando lugar preferente para el reingreso en el servicio; computándoseles en este caso, para los efectos de la jubilación, los años de servicios que con anterioridad al reingreso, hubieren prestado.

Los Bancos a cuyos servicios estuvieron dichos Empleados, estarán obligados a reintegrarles la cantidad total con que han contribuído al «Fondo del Retiro Privado» de dichos Bancos.

Los empleados declarados excedentes comprendidos en este caso, al reingresar al servicio, estarán obligados a reintegrar a la «Caja General de Jubilaciones y Pensiones», la cantidad total que por concepto de reintegro, hayan percibido de los Bancos, donde prestaron sus servicios. Este reintegro a la «Caja General de Jubilaciones y Pensiones» se hará efectivo en cuarenta y ocho mensualidades consecutivas, que serán descontadas por el Banco a sus sueldos respectivos.

Segunda: los ex empleados de Bancos que tengan instituciones privadas de Retiro Bancario, que habiendo sido declarados cesantes durante los diez años anteriores a la promulgación de esta Ley, que hubieren prestado veinte o más años de servicios, serán considerados excedentes y tendrán derecho a ser jubilados, dentro de los siete años siguientes a la promulgación de esta Ley, hayan o no vuelto al servicio, con el treinta por ciento del promedio de los sueldos por ellos devengados.

Los Bancos a cuyos servicios estuvieron dichos empleados, estarán obligados a reintegrar a la «Caja General de Jubilaciones y Pensiones» la cantidad que hubieren dejado de entregar a sus empleados al ser declarados cesantes, por concepto de reintegro de las cuotas contributivas de los mismos al Retiro Privado de esos Bancos.

Salón de Sesiones de la Cámara de Representantes, a los seis días del mes de mayo de mil novecientos treinta y siete.—(F.) Dr. MANUEL LAMOTE.»

«CREALO O NO.... EL HIPOPOTAMO TIENE EL ESTOMAGO DE 3 M. DE LARGO.»

Cobrará el maestro sus vacaciones con 50 días de trabajo

Presentado un proyecto de ley que reduce la jornada de verano de los educadores

A la mesa de la Cámara ha sido presentada la siguiente proposición de ley:

POR CUANTO: La Ley Escolar de 18 de julio de 1909, modificada por las Leyes de cuatro de julio de 1911 de primero de julio de 1916 y de 23 de enero de 1918, establece en su artículo 54, Capítulo VIII, que «los Maestros y Conserjes disfrutarán sus sueldos durante las vacaciones, lo mismo que si estuviesen en funciones; pero el maestro o conserje que no haya trabajado «setenta y cinco días lectivos» en el curso, no tendrá derecho a percibir su sueldo en dichas vacaciones.

POR CUANTO: En el presente año escolar muchos maestros no han podido prestar servicios durante los setenta y cinco días lectivos que establece la ley de referencia, por cuanto muchos directores, maestros y conserjes de escuelas, fueron declarados cesantes en el mes de marzo del año próximo pasado mandados a reponer por la llamada Ley Docente de 8 de enero de 1937, publicada en la Gaceta Oficial del día 9 del mismo mes y año y cuyas reposiciones se han venido haciendo paulatinamente y de acuerdo con los informes que le han ido ofreciendo las autoridades escolares, al señor Secretario de Educación.

POR CUANTO: Las restituciones a sus cargos de directores, maestros y conserjes se han realizado en distintas fechas del año escolar presente, motivando a la par otros movimientos en los distritos escolares en lo que respecta a nuevos nombramientos, sin que para ello interviniera para nada la voluntad de los directores maestros y conserjes repuestos o nombrados por primera vez.

POR CUANTO: El espíritu del legislador al redactar el artículo 54 a que se refiere el primer «por cuanto» lo animó el deseo de estimular a los directores, maestros y conserjes, para que no faltaran al cumplimiento de sus deberes en lo que respecta a la asistencia a clases y en este año si algunos no han cumplido el término señalado, no ha sido precisamente por falta de deseo en el cumplimiento de su deber, sino por las causas apuntadas en los párrafos anteriores.

POR CUANTO: Habiendo concurrido en años anteriores las mismas circunstancias con respecto al cobro de las vacaciones por parte de los directores, maestros y conserjes nombrados en condiciones análogas a las que se citan en los párrafos anteriores, sentando con ello el correspondiente precedente.

POR CUANTO: No supone nuevas erogaciones para el Estado, puesto que al ser nombrado un director, un maestro o un conserje, se fija el crédito para su sostenimiento por todo lo que reste del año económico, participando el año fiscal siguiente al período de vacaciones.

POR TANTO: Los Representantes que suscriben someten a la consideración de la Cámara, la siguiente:

PROPOSICION DE LEY

Artículo I.— Se modifica, por el presente año escolar de mil novecientos treinta y seis a mil novecientos treinta y siete, el artículo cincuenta y cuatro del Capítulo octavo de la ley Escolar de diez y ocho de julio de mil novecientos nueve, modificada por las Leyes de cuatro de julio de mil novecientos once, de primero de julio de mil novecientos diez y seis y de veinte y tres de enero de mil novecientos diez y ocho, en lo que respecta al número de días lectivos trabajados en el curso, para tener derecho al cobro de las próximas vacaciones.

Artículo II. El artículo cincuenta y cuatro de la ley Escolar, citado en el Artículo anterior quedará redactado en la siguiente forma: Artículo cincuenta y cuatro. Los directores, maestros y conserjes disfrutarán sus sueldos durante las vacaciones, lo mimo que si estuviesen en funciones; pero el director, maestro o conserje que no haya trabajado CINCUENTA DIAS LECTIVOS en el curso, no tendrá derecho a percibir su sueldo en dichas vacaciones.

Artículo III. Quedan derogadas cuantas disposiciones, resoluciones, decretos, decretos leyes, leyes, etc. que se opongan al cumplimiento de la presente Ley quedando el Secretario de Educación encargado de su cumplimiento.

Artículo IV. Esta ley comenzará a regir desde la fecha de su promulgación en la Gaceta Oficial de la República.

Salón de Sesiones de la Cámara de Representantes, los 22 días del mes de abril de 1937.

(fdos.) Armando Cepero, José Madrazo, Evelio Pou, Joaquín Gundian, Carlos Márquez Sterling

Comprueba la autopsia que el niño hallado muerto en un solar yermo de Marianao fué víctima de un criminal

Multado un industrial en $1,140 por infringir las leyes sociales. Evitó un Juez que un hombre matara a otro. Un hombre arrollado por un ómnibus. Fué agredida una mujer

MARIANAO, junio 4.—El sargento del Ejército Constitucional, José Isidro Herrera, perteneciente a la Segunda Compañía del Batallón 1, transitando por la calle 17 y 10, en el reparto Almendares, fué llamado por un jardinero, manifestándole que en un solar yermo se hallaba el cadáver de un niño. Comprobado esto, el sargento Herrera llamó a la Jefatura de Policía, constituyéndose el comandante Julio Prats y el doctor Ricardo Quadreny, reconociendo el cadáver, que es de la raza blanca, varón y de nueve meses de edad. Fué trasladado al Necrocomio municipal.

Esta tarde los forenses Quadreny y Sánchez Fernández, le practicaron la autopsia al cadáver del niño, pudiendo comprobar que se trataba de un infanticidio, por presentar en el cráneo un golpe, al parecer ocasionado con un hacha u otro instrumento contundente. El informe correspondiente fué entregado en las últimas horas de la tarde al doctor García Navarro, juez de Instrucción.

Multado un industrial en 1,140 pesos por infracción de ley del trabajo

El juez Correccional de Marianao, doctor Sánchez Pessino, ordenó al comandante Prats que investigara los hechos y circunstancias que dieron lugar a que se impusiera una multa de 1,140 pesos al señor Harry Mayorka por infracción de las leyes del trabajo. El acusado posee una fábrica de medias en la calle Márquez sin número, en Buena Vista. Los vigilantes Carlos Valdés y Mario Trujillo han sido comisionados para hacer las correspondientes investigaciones.

Arrollado grave por un ómnibus

En el centro de socorro del Cerro fué asistido de graves lesiones José Manuel de la Fe, natural de Cárdenas, de 2 años, vecino de Real 103, en La Ceiba, siendo trasladado al hospital «Calixto García» sin que pudiera prestar declaración. Momentos después se presentó en la Jefatura de Policía de Marianao, ante el vigilante Cesáreo Zulueta, el chofer de un ómnibus que dijo nombrarse Cristóbal Villalba Roqueso, de la Habana, de 34 años y residente en Cerro 550. Declaró que iba para la Habana, guiando el ómnibus de la ruta 21 número 613, y que al llegar a la calle Real y Ceiba, en Puentes Grandes, el lesionado salió inesperadamente de detrás de un camión, siendo alcanzado por la parte trasera derecha de su ómnibus, estimando que el peatón iba entretenido. Varios testigos declararon a favor del chofer, el cual quedó detenido en el vivac, a disposición del juez de Instrucción.

Por la intervención de un juez, un hombre no mató a otro por Diferencias en el juego

En las últimas horas de la tarde de hoy, en los momentos que el doctor García Navarro, juez de Instrucción de Marianao, transitaba por la calle San Andrés y Angeles, vió que un hombre corría con un cuchillo detrás de otro, con el propósito de herirlo. El doctor Navarro le salió al encuentro, desarmándolo y entregándolo al sargento F. Delgado. Este condujo a los dos a la Jefatura de Policía, donde dijeron nombrarse Pedro Herrera Herrera, de 26 años, vecino de San Celestino 2, y José Pilar Acosta Mendoza, de 20 años, vecino de Esperanza 27. Se encontraban jugando al dominó, surgiendo entre ellos una disputa por diferencias en el juego; Pedro salió corriendo hacia una carnicería que se encuentra situada en la esquina, propiedad de Fariñas Novo, apoderándose de uno de los cuchillos que había en el mostrador; y salió en persecución de José Pilar para matarlo. Gracias a la oportuna intervención del doctor Navarro no llegó a consumar sus propósitos. Los acusados ingresaron en el vivac por no haber prestado la fianza señalada.

Una sirvienta hurtó una sortija

En la Jefatura de Policía denunció Pedro Quintín Roca, natural de Marianao, de 44 años y residente en San José 2, que tenía colocada como criada en su casa a una joven mestiza, a la que sólo conoce por Leonila, vecina de Llega y Pon, la que le mandó un aviso hoy diciéndole que no iba más a trabajar; su esposa, momentos después, notó la falta de una sortija que aprecia en 30 pesos, suponiendo que la autora del hurto sea la criada.

Rodó escaleras abajo

En el centro de socorro el doctor Guerra asistió a Esperanza Pérez Cáceres, natural de Alacranes, de 22 años, vecina de Santa Rosa 16, de una herida contusa a nivel del tercio anterior de la región occípito-frontal y escoriaciones y contusiones diseminadas por todo el cuerpo de carácter grave. Declaró al cabo Benítez que prestando sus servicios como cocinera en el domicilio del doctor Portas, en Quinta Avenida y Santo Domingo, en el Country Club, resbaló en la escalera y se hirió. Fué trasladada al hospital «Calixto García».

Se apropió de una máquina de coser

Crescencia González Valdés, de 32 años de edad, residente en Asbert 12, denunció al cabo Rogelio García, en la estación de Policía, que hace seis meses se separó de su esposo Manuel Comas Merino, residente actualmente en Real 103, dejando en dicho lugar una máquina de coser marca «Singer», la que compró con recursos propios, y que como en distintas ocasiones ha mandado a buscarla y su esposo se niega a entregársela, se encuentra perjudicada en ochenta y cinco pesos.

Aburrida de la vida

El doctor Mendoza, en el hospital «4 de Septiembre», asistió de grave intoxicación a Julia Morales Viego, natural de Santa Clara, de 18 años, vecina de Escobar 104, en la Habana. El vigilante Cesáreo Zulueta le tomó declaración, manifestando Julia que por contrariedades amorosas había ingerido un tóxico en casa de su padre, Julio Morales, vecino de Hipódromo y calle 9. Fué trasladada a su domicilio.

Derrumbe de parte de un portal

Como a las tres de la madrugada de hoy se hundió con gran estruendo parte del portal de la casa que ocupa la sociedad «Sol de Occidente», en Real y Paseo. Hace algunos meses, una parte de ese mismo portal se vino abajo, quedando la otra parte apuntalada, en estado ruinoso. Anoche, a consecuencia del torrencial aguacero caído, se rindió la parte restante, sin causar, afortunadamente, daños personales.

Agredida por celos

Hortensia Acosta Azcuy, natural de Bahía Honda, de 2 años, residente en Santa Ursula 11, fué asistida de lesiones en la mano derecha, que le causó con un cuchillo su amigo Evelio Delgado, vecino de San Cándido 13. El vigilante Zulueta ocupó el arma, ingresando el acusado en el vivac a la disposición de las autoridades competentes. Hortensia declaró que los celos fueron el origen de la agresión.

Un menor que muerde a otro

Carmen Gómez Mederos, vecina de Luis y Victoria, condujo a la casa de socorro a su hijo Lucrecio Sánchez, de 11 años, el que fué asistido por el doctor Calvés de una herida que le produjo otro menor al morderlo en una riña que sostuvieron.

Condenado por lesiones

El juez Correccional condenó a 40 pesos de multa a Juan Trujillo, que en días pasados le dió un hachazo en la cabeza a su compañero de trabajo, Tranquilino Mesa, causándole lesiones.

En libertad Fausto Hernández

El soldado Fausto Hernández Rueda, que en días pasados arrolló casualmente, en la 5ta. Avenida a una niña, la que falleció momentos después, fué puesto en libertad por el juez de Instrucción por haberse podido comprobar su irresponsabilidad en el hecho.

Hoy se reunirá el comité punista de la Cámara Popular

Los pinareños han planteado una seria protesta a causa de los últimos nombramientos

Hoy, a las diez de la mañana, se reunirá el Comité Parlamentario nacionalista de la Cámara, presidido por el doctor Marino López Blanco.

Durante las últimas veinticuatro horas el Comité ha estado deliberando sobre asuntos muy serios en relación con el nacionalismo.

El Comité parlamentario nacionalista de Pinar del Río, compuesto por Ramón Granda, jefe provincial, José R. Fernández, José Ramos Oleaga, Rogelio Regalado y Ricardo Navarro, ha planteado ante el gobierno una protesta de la cual el doctor López Blanco, se ha convertido en su máximo defensor.

Según nuestras noticias, el senador Pedraza, que preside el Comité Nacionalista del Senado, celebró anoche una entrevista con el doctor Blanco, al efecto de resolver en la forma más armónicamente posible el problema del nacionalismo.

Se tiene entendido que el movimiento burocrático de Pinar del Río, no ha obedecido a las indicaciones de los representantivos del nacionalismo.

OFICIAL

REPUBLICA DE CUBA
SECRETARIA DE COMERCIO
AVISO DE SUBASTA

Hasta las nueve a. m. del día quince de junio próximo, se recibirán en la Sección de Personal, Bienes y Cuentas de la Secretaría de Comercio, proposiciones, en pliegos cerrados, para suministro y entrega de material de limpieza y consumo.

En la oportunidad referida se abrirán y leerán públicamente dichas proposiciones.

Se ofrecerán informes a quienes los solicitaren.

La Habana, mayo 24, 1937.
R. Pérez Abreu.
Secretario de la Comisión Local de Subastas.

2 3 4 5 12 y 13.

OFICIAL

REPUBLICA DE CUBA
SECRETARIA DE COMERCIO
AVISO DE SUBASTA

Hasta las 9 a. m. del día diez y seis del mes de junio próximo, se recibirán en la Sección de Personal, Bienes y Cuentas de la Secretaría de Comercio, proposiciones, en pliegos cerrados, para suministro y entrega de uniformes de verano e invierno de la Servidumbre.

En la oportunidad referida se abrirán y leerán públicamente dichas proposiciones.

Se ofrecerán informes a quienes los solicitaren.

La Habana, mayo 24, 1937.
R. Pérez Abreu.
Secretario de la Comisión Local de Subastas.

2 3 4 5 12 y 13

OFICIAL

REPUBLICA DE CUBA
SECRETARIA DE COMERCIO

AVISO DE SUBASTA

Hasta las 9 a. m. del día 14 de junio próximo, se recibirán en la Sección de Personal, Bienes y Cuentas de la Secretaría de Comercio, proposiciones en pliegos cerrados para suministro y entrega de efectos de escritorio e impresos en general.

En la oportunidad referida se abrirán y leerán públicamente dichas proposiciones.

Se ofrecerán informes a quienes los solicitaren.

La Habana, mayo 24, 1937.
R. Pérez Abreu.
Secretario de la Comisión Local de Subastas.

2 3 4 5 12 y 13

OFICIAL

REPUBLICA DE CUBA
DEPARTAMENTO DE COMUNICACIONES

AVISO DE SUBASTA

República de Cuba. Secretaría de Comunicaciones. Negociado de Sellos y Materiales. Comisión Local de Subasta. Habana, Mayo 19 de 1937. Hasta las diez a. m., del día 17 de Junio de 1937; se recibirán en el Negociado de Sellos y Material de la Secretaría de Comunicaciones, Oficios y Teniente Rey, proposiciones en Pliegos cerrados para el suministro de impresos, libros, libretas y efectos de escritorio durante el año fiscal 1937 a 1938, y entonces se abrirán y leerán públicamente. En el referido Negociado se facilitarán a los interesados, Pliegos de Condiciones y cuantos más antecedentes sean necesarios.

Fdo. Melanio Díaz.
Secretario de Comunicaciones.
2 3 4 5 15 16

M.E.C.D. 2016

EL ARZOBISPO DE LA HABANA DICE QUE ES IMPROCEDENTE LA INTERVENCION DEL CEMENTERIO DE COLON

REMITE MAS DE MIL PESOS AL MUNICIPIO PARA PROCEDER EN FORMA LEGAL CONTRA LA ORDEN

Elevan un informe al Alcalde sobre el costo del agua que se le suministra a Guanabacoa, cuyo Ayunamiento no la paga. Desde hoy habrá agua en abundancia en el Vedado

El arzobispo de esta capital se ha dirigido al alcalde pidiéndole razonadamente que se suspenda el procedimiento dispuesto por el jefe del Departamento de Impuestos Municipales para el cobro de adeudos que la Sección de Apremios reclama a la Administración del Cementerio de Colón; adjunta al mismo tiempo un cheque intervenido por valor de mil ciento noventa y cuatro pesos con noventa centavos, a favor del Municipio.

Explica monseñor Ruiz lo injustificado de esa actitud por parte de la Administración de Impuestos, fundamentando su escrito en la ley de impuestos municipales y ley orgánica de los municipios.

El problema del agua en Guanabacoa

El administrador del Acueducto de Albear ha elevado al alcalde un informe relativo al problema que se viene confrontando con el ministro de agua al término municipal de Guanabacoa. Le explica en dicho informe que solamente por fuerza motriz el Municipio de la Habana gasta mil pesos mensuales para suministrar un millón de galones de agua a aquella localidad, los cuales se cobran a los consumidores y sin embargo se niegan a pagarlo al Acueducto de Albear.

Como existe un acuerdo de la Cámara Municipal autorizando al alcalde de la Habana para que resuelva en la forma que estime más conveniente a los intereses de este Municipio el cobro de adeudos por suministro de agua al municipio de Guanabacoa, considérase que se dispondrá la supresión del abasto diario de agua a dicho municipio, y que se procederá a designar un interventor para el cobro de los adeudos.

Once mil pesos en recibos a subarrendadores

Por el Negociado de Control y Adresógrafo del Departamento de Impuestos Municipales se enviaron ayer recibos por valor de 11,000 pesos al Departamento de Contaduría; dichos recibos corresponden a subarrendadores de fincas urbanas del segundo, tercero y cuarto trimestre del actual ejercicio.

Todo contribuyente por el concepto antes expresado tendrá el cinco por ciento de bonificación si liquida sus cuotas dentro de los diez primeros días, de ponerse al cobro en las taquillas recaudadoras del Ayuntamiento.

Vence el lunes el plazo para fincas urbanas

El próximo lunes, día 7 del actual, vencerá el plazo voluntario para que los contribuyentes por cuotas del cuarto trimestre de fincas urbanas puedan liquidar sus adeudos en las taquillas recaudadoras del Ayuntamiento, sin recargo alguno.

Transcurrido ese plazo, tendrán el 10 por ciento de recargo, y el Departamento de Impuestos Municipales procederá por la vía de apremio contra los contribuyentes morosos.

Continúa el pago a los empleados

Por disposición del alcalde municipal, se procedió ayer por el contador, señor Armando Paz, a la liquidación de haberes de los funcionarios y empleados de los departamentos de Cultura, Biblioteca, Comisiones del Ayuntamiento, servidumbre del mismo, Consultoría Municipal, Bolsa del Trabajo y Recaudaciones Especiales. Se espera que hoy, sábado, puedan cobrar los empleados de Gobernación y Urbanismo del Municipio.

Cotejo de firma por un juez en el Municipio

En horas de la mañana de ayer se constituyó en el Departamento de Impuestos Municipales, negociado de Impuesto Territorial, el doctor Gustavo Godoy, juez municipal del Este de esta capital, a fin de hacer el cotejo de la firma del señor Pedro Melero, como subarrendador del Municipio.

Todo el barrio del Vedado tendrá ahora suficiente agua

El administrador del Acueducto de Albear, señor Julián Lavilla, concurrió ayer al Ayuntamiento en compañía del ingeniero técnico Eneas Castellanos, entrevistándose con el alcalde. Informaron a los reporters que había sido terminado el trabajo de la inyección de agua a toda la barriada del Vedado, por haberse colocado una tubería de 42 pulgadas desde Infanta a la Universidad, para suministrar agua continua a todo ese vecindario a cualquier hora del día y de la noche.

Entrega un sereno la suma de 17 pesos que encontró

El secretario de la Administración Municipal ha tenido conocimiento de que ante la Tercera estación de Policía ha sido entregada por el señor Horacio Guerguis, sereno de la calle San Rafael, la suma de 17 pesos que encontró en la vía pública en su recorrido por esa céntrica calle.

No habrá prescripciones

El jefe del departamento de Impuestos Municipales, señor Manuel de Cárdenas, informó ayer a los reporters que no era cierto, como propalan personas interesadas, que el día 30 del actual haya prescripciones o caducidad, dado que al artículo 184 de la ley orgánica de los municipios determina con claridad que únicamente a los tres años prescriben las contribuciones municipales, contados desde el vencimiento del año económico a que corresponden.

Antes del día veinte se subastarán en la Secretaría de Obras Públicas 25 contratas para trabajos en rutas

Traspasada una concesión para construir un muelle. Se iniciará por Caimanera la construcción de la carretera que irá a Guantánamo. Aún no han cobrado los temporeros

Comenzaron los trabajos en la carretera de Alquízar a Guanímar

Han comenzado los trabajos de reparación de la carretera de Alquízar a Guanímar. El ingeniero Jefe del Distrito, está recibiendo para estos trabajos la cooperación de los particulares, y se propone obtener un pequeño crédito del señor Secretario, para darles término.

Traspaso de una concesión

Por Decreto Presidencial refrendado por el señor Secretario de Obas Públicas, se ha traspasado a la Compañía Mielera, Begueristain, la concesión otorgada a los muelles de Regla, para construcción de un muelle en Guasabacoa, y el relleno de los terrenos colindantes.

Relación de contratas

Según informó el ingeniero Max Borges a los periodistas, habían sido aprobadas 25 contratas de carreteras, las que serán sacadas a subasta antes del día 20 del corriente.

Comienzo de trabajos

Se acordó ayer ordenar las obras correspondientes del kilómetro 21 al 24, en la carretera de Cayajabos a Cabañas.

Autorizando la construcción de un muelle y tinglado

Por Decreto Presidencial, refrendado por el señor Secretario Max Borges, se ha concedido autorización al señor Alberto Quiñones González, para la construcción de unos muelles y tinglado correspondiente, en la Bahía de Ronda, Término de Banes, Oriente.

Por otro Decreto, se ha otorgado al señor Quiñones González, autorización para la construcción de una plataforma de concreto y almacenes de madera, en la bahía de Samá, Término de Banes, Oriente.

El Secretario a Pinar del Río

Hoy por la mañana se trasladará a Pinar del Río, el ingeniero Max Borges, acompañado del señor Secretario de Agricultura, del ingeniero Jorge Luis Echarte, y de otras personalidades, con el fin de estudiar la construcción de unos pozos, para auxiliar el abasto de agua de la capital pinareña.

Numerosas visitas

Entre los señores que acudieron ayer a entrevistarse con el ingeniero Max Borges, se encontraban el doctor Pardo, Alcalde de Morón, el ex Senador Adolfo Silva, que fueron a interesarse sobre asuntos de la provincia camagüeyana.

El Secretario de Comercio señor Zárraga; el Alcalde de Trinidad, señor Bravo, y otros señores.

Censantías y Nombramientos

El señor Borges despachó numerosos asuntos de la Secretaría que estaban a su firma, entre éstos, algunas cesantías y nombramientos.

Aún faltan por pagar algunos empleados temporeros

Aún no se ha resuelto por la Secretaría de Hacienda, la situación de fondos, con cargo al crédito «5%» de los $80.000.00, beneficio del señoreaje de la plata. Proporción de la suma fijada para obras en la provincia de la Habana», por lo que no han cobrado sus haberes muchos empleados temporeros de la Secretaría de Obras Públicas, a los que se adeudan dos meses de haberes.

Se interesan por un crédito

El Ayuntamiento de los Arabos, en sesión especial, tomó el acuerdo de participar al señor Secretario de Obras Públicas, su deseo de que no se suspenda el crédito, para la ruta a Macagua.

Comenzarán las obras por Caimanera

Por el ingeniero Max Borges, se ha ratificado, que los trabajos de construcción de la carretera Guantánamo-Caimanera, comenzarán por este último lugar.

Solicitudes de prórroga

Por la Secretaría de Obras Públicas, se dió traslado a la de Agricultura, de distintas solicitudes de prórroga, del Decreto que prohibe fijar anuncios en las palmas reales.

Recepción provisional

Ha sido aprobada el acta de recepción provisional de los trabajos ejecutados en la ruta de Artemisa a Capellanías, kilómetros 1 al 6.

Obras de Bacheo

El Negociado de Calles y Parques, ha informado de la terminación de los trabajos de bacheo en la calle J, de Línea a 23, en el Vedado.

Cien mil niños son rescatados en Cuba del analfabetismo

Las Escuelas Rurales Cívico Militares realizan la labor de instruir a esos alumnos

De los setecientos cinco niños que recientemente visitaron la capital, hubo dos niños que tuvieron que quedarse en esta ciudad. Uno, para ser operado de amigdalitis, operación que con toda felicidad fué realizada en la clínica del Hospital 4 de Septiembre; y otro, porque se quejaba de un dolor de una mano y en la muñeca. Parecía, a simple vista, que se trataba de un caso de fractura. Y el coronel Fulgencio Batista, Jefe del Ejército Constitucional, no quiso que que regresara a su hogar sin ser atendido por un especialista. Así se hizo y la radiografía correspondiente arrojó que se trataba de un caso de luxación. Ya curado, se ha mandado a buscar al maestro rural cívico-militar que pertenece a la escuela de donde el niño es alumno, para que lo acompañe hasta el seno de su familia.

Este viaje de los setecientos cinco niños de las escuelas rurales cívico-militares, ha sido un verdadero éxito. Satisfecho puede sentirse el coronel Batista de la alegría con que los niños vinieron y con el entusiasmo con que han sido acogidos en sus respectivas zonas campesinas. En todos los niños que se educan en las escuelas cívico-militares se nota un afán ardiente por distinguirse, en aplicación y en conducta, para ser seleccionados entre los que vendrán a la Habana el próximo 19 de mayo.

Todo esto hace prometer, para el nuevo curso—que se inaugurará el 4 de septiembre y en el que figuran 300 escuelas más—una fructífera labor y que más de cien mil niños (niños cubanos, hasta ayer abandonados al analfabetismo, a la malaria, etc.) recibirán instrucción y cuidado.

Una obra magnífica en que la patria gana y por la cual serán mejores las nuevas generaciones.

JUGANDO

Los vigilantes 2820 J. Wilson y 480 A. Mazas, arrestaron a Roberto María Marrer, de 16 años y de Santovenia 3 y a Orlando González Baró, de trece años y de San Pablo 2, por haberlos sorprendido cuando en la Zanja Real esquina a San Pablo, jugaban al siló, habiéndole ocupado un juego de dados y trece centavos

CARCAJADAS

En la Secretaría de Gobernación reina el caos, según dice la prensa. Con las tres cesantías últimas (¡ah, si fueran las últimas!...) y las nuevas plazas, no hay quien se entienda.

De lo que resulta que Gobernación es la ¡desgobernación!

Pasarán en el «Mexique» 500 niños españoles, huérfanos y desvalidos, por el puerto de la Habana. Piden ropas y zapatos y es obra de caridad proporcionárselos. Y algún alimento no vendría mal; por ejemplo, algunas cajas de leche condensada «La Lechera», que se recomienda tanto para los niños. Desde luego, que les den la leche, porque darles la lata, no.

El «Cuba» llegó tarde a Londres, cosa que chocó; y después chocó el «Cuba».

Ahora nos hallamos con que la comisión cubana a Ginebra tampoco ha llegado a tiempo.

Y también va a chocar. Va a chocar en Ginebra.

En cambio, aquí nos hubiera chocado la puntualidad.

¡Vaya calor! Porque miren ustedes que hemos sudado ayer. Como que está la temperatura como el comercio: echando candela. Y menos mal que contamos con el formidable refresco «Sinalco», tan popular en Europa y tan grato en las comidas. En Europa, por lo menos, se consumen cien millones de botellas de «Sinalco» al año. Casi tantas como el Gobierno de Cuba.

«Doce granadas hicieron explosión en la Puerta del Sol de Madrid», Así dijo el cable ayer.

Por los madrileños, ya tan frescos. A lo sumo, después que estalla una, dicen aquellos magníficos versos de Villaespesa:

«Granada, Granada,
de tu poderío
ya no resta nada».

Y se van, tan tranquilos. ¡Es mucho Madrid!

Otra vez se ha suspendido la inauguración del dispensario de las madres obreras, y supongo yo que no será por no estar completos los mobiliarios para niños que, por cierto, los tiene preciosos y baratitos «La Casa Fine», en sus cuatro sucursales, por ejemplo: Monte 20. Y si es para dotar de muebles, cunas, camitas, etc., el dispensario, nos parece muy bien. «¡E si non, non!»

El SIM ha realizado un ráid sobre los panaderos de Marianao y a algunos los ha cogido con las manos en la masa, como era natural. Parece que usaban el pan de peso pluma; vamos, que no era peso completo. O sea que hacían flautas con más agujeros que melodía.

Y por esas flautas les han soplado la multa.

No haga usted caso, señora, porque la engañan; y a ninguna señora la debe engañar nadie que no sea su marido.

La engañan si le dicen que un zapato tiene soporte con tacón clavado. Vaya a «La Casa Grande», de San Rafael y Amistad, levante la plantilla y verá el número 9263. ¡Ese sí es soporte patentado! Ni tacones torcidos ni malos pasos ni caídas. Es decir: caídas de ojos, sí...

Hoy, a las nueve de la noche, será la fiesta cultural, digestiva y folklórica en el hotel «Plaza», organizada por la Hispanocubana de Cultura en honor de sus conferenciantes.

Habrá platos, pláticas y platillos. Digo: supongo que habrá platillos, puesto que habrá música de tipo exótico.

Así me lo ha informado don Fernando Ortiz.

Y como será música negra, me parece bien darle un «bombo».

Les juro a ustedes que no les voy a recomendar el chocolate «Armada»; ¿para qué, si se recomienda solo? Ni los bombones de «Armada», que constituyen un regalo de mucho gusto para las damas (de gusto a chocolate). No; me basta con recomendarles la cocoa «Armada», rica en vitaminas y riquísima en el desayuno o la merienda: palabra.

Unos chicos (ciudadanos de mañana) regaban vidrio en la 5ta. Avenida, sin duda para competir con los que lo riegan en la guayaba.

Y para ensayarse.

Y dice la Policía que no van al colegio. ¿Para qué van a ir? Seguramente tampoco van los que lo echan en la guayaba y viven tan ricamente.

Hasta que Lucilo de la Peña no plantee la revisión del proyecto de ley de Instituto Tabacalero, no voy a parar.

Notas de "El Encanto"

DESPEDIDA DE SAINZ DE LA MAZA

El ilustre guitarrista español don Regino Sainz de la Maza partirá en breve para los Estados Unidos. El lunes 7, a las 5 y media, ofrecerá un recital en el Teatro Auditorium bajo los auspicios de Pro-Arte Musical. En este recital se mostrará, además, como compositor con un grupo de obras en las que, según dijo el crítico francés Henry Collet, por su profunda y rica armonía y su poder evocativo, se revela como uno de los raros poetas de la guitarra. La sociedad habanera rendirá homenaje a este gran músico español deleitándose con la sonoridad única de su guitarra.

EL FESTIVAL DE LA ASOCIACION DE REPRESENTANTES DEL COMERCIO

Con el tradicional título de Ideales, la Asociación de Representantes del Comercio ofrecerá el domingo 6 en los jardines de La Tropical un gran festival benéfico, cuyo programa ofrece el mayor y más variado interés. El dinero que se recaude será destinado a la caja de socorro de la Asociación.

HOY EN LA HISPANOCUBANA

Esta noche, a las 9, celebra la Institución Hispanocubana de Cultura su aniversario en el Roof del Hotel Plaza con un banquete y un «show» de extraordinario interés. Han sido invitados a la fiesta todos los conferenciantes del año, los poetas participantes en el Festival de la Poesía Cubana en 1936 y la prensa habanera. El adorno floral ha sido ejecutado por el afamado Jardín Milagros. Mañana, domingo, a las 10, en el Teatro Encanto, será la primera conferencia del eminente profesor alemán H. Von Beckerath.

El Encanto

2,300 antillanos devueltos a Haití en sólo dos días

Pospuesto otra vez el acto de la inauguración del Dispensario anexo a Maternidad Obrera

Hoy zarpará del puerto de Santiago de Cuba un buque de la Marina de Guerra con mil obreros antillanos desplazados por otros tantos nativos con rumbo a su país, Haití; habiéndolo hecho ayer el transporte «Columbia», que condujo desde Nuevitas, mil trescientos antillanos más.

El «Columbia» quedará, en lo sucesivo, encargado de la repatriación de los antillanos, realizando, al efecto, dos viajes semanales, alternando entre los puertos de Nuevitas y Santiago de Cuba.

El origen de una explosión

Un ingeniero de la Secretaría del Trabajo se ha trasladado al pueblo de Placetas, en Santa Clara, con el propósito de investigar el origen de una reciente explosión ocurrida en la mina «Esperanza», que causó la muerte al obrero Ramón García.

No se inaugura hoy el Dispensario

Por cuarta vez ha sido pospuesta la fecha de la inauguración del Dispensario anexo al Departamento de Maternidad Obrera de la Secretaría del Trabajo. Se espera proceder a su inauguración el próximo sábado, día 12 de junio, si no surge algún nuevo inconveniente.

$574,017.01 en la Caja de Maternidad

Hecho el balance de comprobación del pasado mes de mayo, se ha comprobado que la Junta Administrativa de Maternidad Obrera de la Habana, de la que es Secretario el doctor Salvador Juncadella, tiene un total en efectivo y valores, ascendente a la cantidad de $574,017.01.

QUEMADURAS

Berta Moler Becker, de 16 años y de Acosta 96, fué asistida de quemaduras menos graves, que se produjo en su domicilio al inflamársele un reverbero cuando trataba de prenderlo.

a la mujer: porque le dice la mujer que quiere u nsombrero, la manda usted a paseo, y, si tiene un «Plymouth», va. ¡Una ganga!

Llame a nuestra Administración, deje recado para que le visite Aristigueta y tendrá usted «CARCAJADAS» a todo pasto y por poca «pasta».

Y todo en colaboración: porque las «CARCAJADAS», aquí se pegan y ustedes las pagan. En colaboración.

JOTA ARIS.

Venta Especial de MEDIAS.

HOY ULTIMO DIA

Medias de seda pura en magníficos tejidos de chiffón sin brillo y semigruesos
Rebajados de 80c. a 65c.

Medias de seda pura en tejido "ringles" de chiffón sin brillo.
Rebajados de 1.25 a 1.00

Medias de seda pura en tejido de chiffón sin brillo, de la famosa marca Gotham--hilo de oro.
Rebajadas de 1.50 a 1.15

Medias Gotham --hilo de oro-- en los más finos tejidos de gasa.
Rebajadas de 1.85 y 2.00 a 1.35

Medias de seda pura en tejidos de gasa extrafinos sin brillo.
Rebajadas de 2.15 a 1.60

Medias de seda pura de superior calidad en exquisitos tejidos de gasa.
Rebajadas de 2.50 a 1.90

Además de las medias señaladas hay otras muchas cuyos precios han sido grandemente rebajados.

PLANTA BAJA

El Encanto

VISITO AL «DIARIO» EL CORRESPONSAL DE UN GRAN PERIODICO CHILENO

Hemos tenido el gusto de recibir la visita del señor Asdrúbal López Alvarez, corresponsal internacional de «El Imparcial», de Santiago de Chile», el cual ha sido portador para el Ministro de ese país en la Habana, de ejemplares de la «Guía Oficial de Exportación e Importación de Chile», libro que el señor Edward Bello distribuirá entre las personas interesadas en ese asunto.

Está autorizado por el Ministro de Relaciones Exteriores de Chile para la publicación de ese volumen, que contiene datos muy interesantes para los que deseen conocer las actividades industriales y comerciales chilenas.

Es casi seguro que el señor López Alvarez haga en Cuba también, una «Guía Oficial de Importación y Exportación».

El querido compañero fué atendido por varios de nuestros redactores.

Numerosas fueron las ciudadanías que se firmaron ayer

Pasaportes y otros documentos también quedaron legalizados a disposición de ssu dueños

El Negociado de Ciudadanía y Migración de la Secretaría de Estado, ha laborado intensamente en los últimos días, habiendo dejado listos para ser entregados a las personas interesadas, numerosos documentos relativos a Cartas de Naturalización, pasaportes, certificados, etc.

La relación de esos documentos firmados ayer por el Secretario de Estado, doctor Remos, es la siguiente:

Manuel Fernández Sánchez; José Carbajales Rodríguez; José Federico Cavia González; Zelik Ferdman Feldman; Emilio Hornilla Alvarez; Gabino Fernández Villa de Mosos; Gil Martínez García; Abelardo Ysaart Domingo; Antonio Martín Ramos; Bernardo Zier Goldberg; Gabino Cancedo Ayona; Jerónimo Maza Gutiérrez; Isabel Madueli Aragonés; José Rife Treserra; Manuel Muiño González; Elías Yapur Besteni Saine Abimery; Vicente Barro Ramos; Balbino Alonso Pérez; José María Arenas Llera; Ulpiano de la Uz Fernández; Manuel Travieso Casas; Antonio Rodríguez Cabrera; Adolfo González Alonso; Salvador Rey Fernández; Shulin Abraham Sobel; Carlos Chi Fey; Josiel Aba Falkson; Carmen Alvarez Guimerans; Feliciano Martínez Padre; Garson Mordakay Moreno; José Lage Neira; Marcelino López López; Joaquín Lorenzo Estévez; Carlos Lau; Fiszel Pilchik; Arturo R. Savedra Sánchez; Isidro Quevedo Rodríguez; José A. Roseta Santoveña; Francisco M. B. Renovales Tejedor; Eulogio Sánchez Mesos; José M. Sánchez Perales; Jesús Santander Martínez; Chang Sin; Carlos Rivas Sierra; Buenaventura Trobon Abentin; Francisco Wong Shiu; Jaime E. S. Puigvert Corbera; Servando Quintairos Seara; Manuel Díaz Menéndez; Berko Bondar; Antonio Goñi Martínez; Eduardo Rodríguez Alfonso; Daniel Soriano Salan; José Cerviño García; Arturo Blanco Conde; Isidro Gómez Cantera; Francisco Jiménez Sarmiento; Francisco Hernández Lugo; Adolfo Fernández Nogueiras; Juan Delgado Paz; Armando Alonso Menéndez; Manuel García Fernández; José I. Alvarez Constantino Fernández Rodríguez; Pascual García Alba; Santiago Fuente Valero; José Fernández; Francisco Florido Rivero.

PASAPORTES: Jaime Herdz y Said man Moisés Shulman; Heliana Téllez Blanco; Luis Ricardo Molina; María Victoria Martínez Moreno; Margarita Menéndez Delgado; Jorge Ruiz y Santos; Ramón Villasuso y Perdomo; Mario Antonio Armas y Fernández; Gustavo A. Tomeu y Lamar; Carmen González y Fernández; José Manuel Lecina y Alonso; Antonio Roig y Cartaya; Luis José Menéndez y Mere; Gastón Plutarco Gayol y Ruiz; Luis Rolando Soria y Ramos; José Moussa Ycachuhu; José Rafael Gómez y Martínez; Pedro Mirason y Aguirre; María de los Dolores Coroalles y Morales; Asela Sánchez y Rodríguez; Mojamad Alí Jaqin y Sabra; José Carpintero; Jacobo Brill y Rosembach; Julio Plasecky y Clorfain; Francisco Solís y Vizcaíno; María C. Librada Ciervide y Faget.

Certificados de Nacionalidad: Eduardo Agustí y Agustí; Herminio Coll y Batista; Ilda Coll y Batista; Gregoria Herminia Batsta; Modesto Blanco y Couraige; Andrea Alonso y Cepero; María Silvestre Díaz y Martínez; María A. Díaz y Martínez; Mara de la ConsolációnMañach y Robato; Mercedes Tamames y Virela; Aleida Polledo y Torres; Raul A. Lavoi y Prieto; Gustavo Olivera y León; Jacinta Torres y Mendive; Aurelio Torriente y Escudero; Virgilio Venancio Chacón y Sadule; José de la Paz Robert y Palmas; Alberto Luis Ferrer y Pomar; Ramiro Barrera y Rey; Hortensia Hernández Miyares; José María López y Valea; Quintín Rojas y Peña; Mario González de Mendoza y Freyre de Andrade; Esteban Rodríguez y Maure; Bonifacio B. Martínez y Gómez; Claudio Bonachea y Truiz; Carmen Bonachea y Truiz; Carlos Bonachea y Truiz; Amelia Piñar y Hernández; María Cañellas y Arias, Sara Peralta y del Río; Faustino Galbiña y Furrundadera; Rita Calvo y González del Campillo; Manuel Alvarez y Alvarez.

Los anteriores documentos pueden ser recogidos por las personas interesadas en el Negociado de Ciudadanía y Migración situado en la calle de Concordia 64 esquina a Lealtad durante las horas comprendidas desde las 10 y media a la 1 p. m.

Los documentos del interior son enviados al Alcalde Municipal del Término a que pertenecen.

El Jefe de Estado y otras autoridades abrieron cuentas en la Caja Postal de Ahorro en la Sec. de Comunicaciones

En los años sucesivos y de manera oficial, se celebrarán fiestas para conmemorar el Día de las Madres. Se nombrará una comisión para que estudie el reglamento de Telégrafos

El Presidente de la República, coronel Federico Laredo Bru, acompañado de sus ayudantes de guardia, capitán Estévez, Jefe de la Casa Militar del Palacio Presidencial, y teniente de la Marina, señor Flaquer, del administrador de la Aduana, señor Botet y otras personalidades, visitó en la mañana de ayer las oficinas de la Caja Postal de Ahorros de la Secretaría de Comunicaciones, donde fué esperado por el Secretario y Subsecretario del ramo, señores Melanio Díaz Soto y Francisco Alomá; por el director de dicha Caja Postal, señor Alberto Arellano, y otros altos funcionarios de la Secretaría.

Se debió la visita del Honorable señor Presidente, al interés que tiene por el auge de la citada Caja Postal de Ohorros, a cuyo efecto abrió también su cuenta, consignando 100 pesos en su libreta número 1608. También fué imitado en este acto por el capitán Estévez, depositando 50 pesos; por el señor Monasterio con 50 pesos y el señor Alfredo Botet con 30 pesos.

Terminado dicho acto, hizo uso de la palabra el Subsecretario, señor Alomá, refiriéndose en primer lugar a la satisfacción que experimentaba por el honor que significa para todos los funcionarios y empleados de la Secretaría, la visita del Honorable señor Presidente. También habló de manera encomiástica de la labor de su Jefe y amigo, el Secretario, señor Melanio Díaz Soto, dando lectura a todas las innovaciones y mejoras que ha dispuesto en la Secretaría desde que se hizo cargo de ella. Por último, también hizo referencia a que tanto el coronel Batista, como el Jefe de la Policía, coronel Pedraza, tienen sus cuentas de ahoros con los números 1319 y 1597, respectivamente.

Después habló el doctor Lareño Bru, teniendo frases de elogio para los iniciadores de tan beneficiosa idea, que sin duda alguna reportará positivos resultados a las clases populares cubanas, inculcándoles la virtud del ahorro.

Terminado el acto, el señor Presidente fué despedido por el Secretario, el Subsecretario y altos funcionarios de la Secretaría de Comunicaciones.

Reunión del Consejo Superior

Se reunió ayer el Consejo Superior de Comunicaciones, bajo la Presidencia del Subsecretario, señor Francisco Alomá. Leída el acta de la sesión anterior, fué aprobrada.

Seguidamente se trató de la necesidad de implantar, en los años sucesivos, la conmemoración del Día de las Madres, creándose una comisión integrada por los señores José A. Montalvo, director de Correos, como presidente y Francisco Hierro, inspector general de Correos.

Pasó a estudio de la comisión implantación de tarjetas postales.

También pasó a estudio de la comisión la instalación gratuita para Estado de buzones modernos para correspondencia.

Pasó a estudio de una comisión integrada por los señores Rafael Lauzán, director de Telégrafos, como presidente; Arturo Novo, director de Radio; Miguel Funes, inspector general de Telégrafos y José María Ramero, jefe de la Estación Radiotelegráfica de la Habana; la solicitud del Jefe de la Estación de Santiago de Cuba, sobre que el servicio de las Estaciones radiotelegráficas de la oficial sea con carácter público y dependiente del servicio telegráfico.

También pasó a estudio de otra comisión la consulta sobre el procedimiento a seguir en la destrucción de los materiales inútiles para el servicio de las líneas telegráficas.

Y por último pasó a estudio de la comisión integrada por los señores Rafael Lauzán, Arturo Novo y el señor Funes, el proyecto de la Dirección de Telégrafos, sobre reglamentación de la Rama de Telégrafos.

El Presidente irá a Pinar del Río la próxima semana

Se interesará por distintas obras públicas emprendidas, cuya terminación es urgente

PINAR DEL RIO, junio 4. DE RIO, Habana.—La próxima semana visitará la capital vueltabajera el Presidente de la República, doctor Federico Laredo Bru, acompañado del Secretario de Agricultura señor Andrés deo López Castro y de otras distinguidas figuras de su Gabinete, que tilmente invitado por el Jefe de nuestro Regimiento militar teniente coronel Manuel Benítez Valdés, que tanto se preocupa por el mejoramiento general de su provincia.

Acompañado del citado coronel Benítez, del señor López Castro y de otras personalidades civiles y militares, el Presidente de la República inspeccionará las obras que actualmente se están realizando, así como irá a conocer personalmente el estado del Acueducto pinareño y estudiar la posibilidad de resolver en el menor término posible el grave problema del agua en esta ciudad, ya sea con la inmediata instalación de plantas purificadoras o ya utilizando ciertos manantiales que se dice son capaces de abastecer de agua a toda la localidad, siendo absolutamente puro dicho líquido.

También sabemos que el coronel Benítez llevará al doctor Laredo Bru a conocer el estado ruinoso de casi toda la carretera de Puerto Esperanza a esta capital, de Luis Lazo la Coloma, así como de las calles pinareñas que se hallan completamente intransitables.

El coronel Benítez ofrecerá en una finca cercana a esta ciudad un suculento almuerzo criollo a los ilustres visitantes, de cuyo ágape cordial participarán también las autoridades civiles y militares de nuestra provincia.

Es digno de todo encomio el esfuerzo gigantesco que el jefe militar pinareño ha venido realizando en todo momento por el engrandecimiento general de Pinar del Río, y a nombre del pueblo que tanto aplaude ese gesto del coronel Manuel Benítez Valdés, exhortamos a todas las autoridades civiles, instituciones comerciales y obreras, para que, prestándole su valioso concurso, logremos mayores beneficios para esta olvidada región del tabaco.—**Guillermo Rodríguez**, corresponsal.

Exposición de Modelos fáciles para bolsillos discretos.

EL ENCANTO ha demostrado con creces en fecha reciente que puede brindar al público lo mejor, más suntuoso y más elegante que produce la Alta Costura Parisina.

Sirviendo otros intereses del público, EL ENCANTO presentará el lunes en la Planta Baja una colección de Modelos-Ideas que nuestras visitantes pueden estudiar a su entera satisfacción. Los modelos han sido expresamente combinados por nuestra Directora de Modas, la señora Ana María Borrero, utilizando telas de muy diversas calidades y precios, todos ellos dentro de las posibilidades del más discreto bolsillo.

Estos modelos permanecerán expuestos durante tres días consecutivos: lunes, martes y miércoles.

Mañana daremos a conocer los detalles concretos de esta Exposición de Modelos-Ideas.

El Encanto

M.E.C.D. 2016

TELEFONOS:
Dirección M-2856
Jefe de Redacción M-1287
Sección de Sports M-7912

9A SECCION

DIARIO DE LA MARINA

9A SECCION

TELEFONOS:
Quejas M-7911
A. Clasificados . M-7915

AÑO CV — EL PERIODICO MAS ANTIGUO DE CUBA — LA HABANA, SABADO, 5 DE JUNIO DE 1937 — ACOGIDO A LA FRANQUICIA POSTAL — PAGINA TRECE

LA ACTUALIDAD

Epistolario nacionalista

Siguen amontonándose sobre mi mesa las cartas que los heroicos soldados de la Nueva España envían desde el frente a sus padres, a sus hermanos, a sus familiares y a sus amigos.

Todas ellas transpiran ferviente y denodado españolismo, porfía de sacrificio y abnegación y odio cordial a los traidores que quisieron hacer de España una inmensa carnicería humana y una ignominiosa sucursal de la dictadura rusa.

Hemos de entresacar sus párrafos más culminantes.

El soldado C. Fernández escribe desde el frente de Oviedo a su amigo, y mío, Julián Ojales:

«Lo que es el destino. Julián; yo vine a España con el firme propósito de incorporarme a las fuerzas que cercan a Madrid y aquí me tienes, defendiendo la libertad de mi Patria chica, considerándome orgulloso de pertenecer a los asturianos que hora tras hora luchamos para librar a España de las ordas rusoides que han invadido nuestro suelo.

Nunca creí que la guerra en este frente fuera tan cruel; los rojos que tenemos enfrente están envenenados, los oímos con frecuencia gritar: ¡Abajo España! ¡Viva Rusia! y otras atrocidades por el estilo; son bárbaros en toda la extensión de la palabra, sus jefes los tratan peor que a perros, y más de una vez cuando atacaban hace dos meses les he visto pegar con látigo para que no retrocedieran, lo que siempre hacían y en una forma desordenada.

Yo estoy herido desde el 21 de febrero. Tengo aproximadamente diecisiete heridas en varias partes del cuerpo y brazo izquierdo, casi todas ellas ya curadas; sólo me quedan cuatro en el hombro izquierdo y una en el brazo. Aún sin estar dado de alta voy a hacer guardia todos los días al parapeto; siempre me sirve de distracción.

Te contaría muchas cosas de esta guerra, pero es mejor no mentarlo, y vivir atento a nuestros clarines próximos a anunciar al mundo que en España empieza a amanecer.»

Párrafos de una carta que el bravo soldado nacionalista Paulino Balbino Suárez dirige a su hermano Agustín, residente en la Habana, desde el frente de Oviedo:

»Aquí, como habrás visto por la carta que le mande a Antonio, lo hemos pasado algo apurados en los tres meses de asedio a que nos tuvieron sometidos esos bandidos rojos, y gracias a esas fuerzas de Galicia y a los bravos Legionarios y Regulares, nos libraron de las iras de esos desalmados, que para rendirnos hicieron todo lo imaginable llegando a lanzar miles de bombas la aviación roja. Los cañones, que solamente en los sanatorios que esa colonia cubana tiene en el monte Naranco que domina esta capital eran diez soltando granadas sin cesar sobre la población civil y nuestros cuarteles, causando bajas en pobres mujeres y niños, sin conseguir ningún objetivo militar; pero esos salvajes, eso es lo que hacen, destruir y matar a gente indefensa, porque a nosotros no son capaces ellos de dominarnos y prueba de ello fué los tres meses que hemos pasado, que estábamos ya decididos a morir todos antes de que ellos pusieran sus plantas en esta ciudad dos veces mártir. Ellos mucho han trabajado por entrar, haciéndonos en diferentes fechas fuertes ataques pero en todos han salido deshechos Estoy acoplando el diario de los meses de asedio, que cuando lo tenga terminado te lo daré para que veas La aviación roja ha tenido días en que tres aparatos han estado bombardeando desde las seis y media de la mañana hasta las siete y media de la tarde, llegando en varias ocasiones y hasta por la noche, a arrojar líquidos inflamables para producir incendios, porque suponían no los podríamos atajar por falta de agua, que desde los primeros días ya andamos mal, pero ni con eso; han tenido que aguantarse sin poder conseguir su objetivo. Nosotros hemos tenido más del cincuenta por ciento de bajas, estando propuestos para la más alta recompensa por nuestra actuación, que es la «Cruz Laureada de San Fernando.»

Un cruzado gallego que se firma L. T. C. dice desde Lugo en una carta a un amigo suyo de la Habana sobre las salvajadas de los rojos lo siguiente:

«Nosotros seguimos bien, en lo que cabe, pues estamos muy averiados y muy viejos, y a esto agregue usted el sobresalto en que vivimos, porque lo que aquí se practica por los rojos es la barbarie llevada al mayor grado: rociar con gasolina una persona y prenderle fuego, para ver qué contorsiones hace por el dolor, abrirle el vientre, después de amarrarle a un árbol, y meterle en la herida cal viva es otro; en Lora del Río, en un pozo, echaron veinticinco personas de las derechas, y después una bomba de dinamita; otras veinticinco, y otra bomba, hasta llenarlo, y después lo cubrieron con tierra, y ahí queda eso.»

El falangista Luis escribe a su madre, señora Amalia Bazo, que vive en la Habana, desde el frente de Guadarrama, una patriótica carta de la cual escogemos los siguientes fragmentos:

«Supongo que por la prensa y la radio estaréis documentados de la gesta heroica que España, dirigida por nuestro héroe y caudillo Generalísimo Franco, está escribiendo en las páginas de la Historia del mundo. En este glorioso movimiento contra el marxismo y sus secuaces, le ha tocado a España —como tantas otras veces en la Historia— dar la voz de alerta al mundo entero, y con sus propias fuerzas sostener y ganar una guerra internacional, que es lo que está ocurriendo, el oro ruso ha volcado en España hombres y elementos en abundancia: pensaban hacer de nuestra patria una colonia rusa, para ello contaban con los Caínes de España, hombres envilecidos, invertidos, saqueadores, repugnantes, en fin, que envenenados por la política asquerosa del funesto Frente Popular y llenos de odio no han vacilado en tratar de la venta de nuestra patria, sin pensar en su insensatez que el León español no estaba muerto sino que dormitaba, y cuando el caudillo Franco lanzó el grito de «Arriba España», España se desperezó y la juventud sana española se lanzó a la calle y con escopetas, cuchillos y pistolas se hicieron los primeros días de la guerra.

Mis queridos padres, sé lo que habréis sufrido en estos siete meses largos en que no sabíais de mí, lo intranquilos que estaréis, y lo que sufriréis al saber que estoy en el frente, todo esto no lo podéis remediar, pero quiero que os sirva de consuelo y de orgullo el que vuestro hijo esté defendiendo a España Vosotros sentís hondamente a España, a pesar del tiempo que de aquí faltáis, sé que la amáis de verdad, y si tuvierais la suerte de encontraros aquí lloraríais de emoción al ver cómo las madres mandan a sus hijos a las líneas de fuego; no de otro modo se pueden escribir hazañas como la del Alcázar Toledano, la resistencia tenaz de Oviedo, la entrada a cuchillo en Badajoz, la toma y asalto del campo atrincherado de Irún, asombro de los militares extranjeros, que lo consideraban inexpugnable; pensaban que la serie de trincheras, fosos, minas, alambradas eléctricas, etcétera que los rojos tenían, era imposible el entrar; no contaban, sin embargo, con el corazón y el heroísmo del soldado español, y cuando el mando dispuso el ataque (los técnicos extranjeros asistieron asombrados desde el otro lado de la frontera a un espectáculo grandioso) vieron a los soldados y a las camisas azules de Falange correr a pecho descubierto hacia el enemigo, romper alambradas, saltar fosos y a bayoneta calada, bajo un fuego terrible que con cañones, ametralladoras y fusiles hacían los rojos, tomar una a una las trincheras enemigas y colocar, por fin, sobre las humeantes ruinas de la ciudad la bandera de España.

En fin, mis queridos padres, es un honor y un orgullo el formar en las filas de los forjadores de la nueva España.

Supongo estaréis enterados por la prensa de lo que Falange Española es y significa. Yo estoy afiliado desde antes del movimiento, los falangistas venimos como voluntarios al frente, vestimos nuestro propio uniforme y tenemos nuestros mandos —y aunque en Falange no se estila resaltar los méritos propios— os reseñaré las etapas de mi vida militar. Vine al frente como simple miliciano de Falange, y paso a paso, pasando por todos los escalones —cabo, sargento, etcétera, etcétera— llevo en la actualidad tres flechas bordadas en plata en mi camisa azul, insignia correspondiente a capitán de Centuria; mando ciento treinta y cinco hombres. Cuando me hice cargo de la Centuria de Leoneses que opera en este frente, figuraba en el Cuadro de Honor con el número 5, en la actualidad la Centuria que mando es la segunda del frente de Guadarrama.

Dentro de muy poco os escribiré desde Madrid, desde ese Madrid meta de nuestras aspiraciones, y que todos los días veo en la lejanía desde los altos picachos nevados de estas montañas.»

Es el alma de España hecha carne en las huestes de Franco la que vibra en estas cartas, grandes y elocuentes en su ingenua sencillez, y gigantes en su heroísmo más que espartano. En todos los frentes el mismo denuedo, el mismo deseo de ofrendársela a la patria, la misma confianza en la victoria y en la restauración española.

León ICHASO.

¡¡Un Nuevo Libro Jurídico!!

Los Juicios Verbales

por el

DR. MANUEL MARTINEZ ESCOBAR.

Obra eminentemente práctica en la que se tratan extensamente todas las materias que tienen relación, directa o indirecta, con los JUICIOS VERBALES que constituyen la inmensa mayoría de los que se promueven en los Juzgados de la República y en los que se suscitan cuestiones tan interesantes y complejas como en los de mayor cuantía.

Cuestiones de comptencia, acumulación de acciones y de autos, embargos preventivos, anotaciones, excepciones, prescripción en todos sus aspectos, medios de prueba, rebeldías, reconvención, ejecución e interpretación de sentencias, ejecuciones contra la Hacienda Pública y contra ferrocarriles, etc. etc. son materias que se tratan en términos generales, siendo de aplicación a toda clase de juicios, por lo que su utilidad no queda circunscripta a los JUICIOS VERBALES, resultando una obra práctica de consulta, como todas las de su autor, suficientemente conocido en el Foro Cubano.

La obra LOS JUICIOS VERBALES forma un volumen en 4o. de 550 páginas esmeradamente impresas.

Precio del ejemplar en rústica, en la Habana $4.00
Encuadernada en media pasta $5.00
Encuadernada en pasta $5.50

Se remite por correo certificado a cualquier lugar de la República agregando 20 centavos sobre los precios indicados.

LA MODERNA POESIA — Obispo 135. Apartado 605. Habana.
LIBRERIA CERVANTES — Av. Italia 62. Apartado 1115

HA FRACASADO EL PROYECTO PARA LA FORMACION DE UN FRENTE POPULAR INTERNACIONAL SOCIALISTA-COMUNISTA PARA AYUDAR A LOS ROJOS HISPANOS

PESE A LA MUERTE DEL GENERAL MOLA, LA VICTORIA FINAL SERA DE LOS NACIONALISTAS, DICE UN AVIADOR BRITANICO

Fué piloto de Mola cuando comenzó la rebelión salvadora

«El espíritu nacionalista es muy alto—dice—y tienen un equipo y material mejores»

NEW YORK, junio 4. (H. T.)— La muerte ocurrida ayer del Gral. Emilio Mola, supremo Jefe del Ejército Nacionalista del Norte, es «un golpe terrible para la causa de los nacionalistas»—; así lo declaró el teniente Owen Cathcart Jones, aviador inglés, en una entrevista celebrada con un corresponsal, aquí.

El teniente Jones, quien en 1934 estableció varios records mundiales durante su viaje aéreo de Inglaterra a Australia y retorno, fué el aviador personal del Gral. Mola durante los primeros días de la contienda española. Recordó cómo había conocido al Gral. Mola en Burgos, en el mes de agosto de 1936, habiendo sido comisionado para que hiciese varios vuelos a Italia y otras partes de Europa, a fin de recolectar fondos para la causa nacionalista y ayudar a los representantes insurgentes en la compra de aviones y municiones en el extranjero. El Gral. Mola pagaba cincuenta libras esterlinas a Jones por cada viaje aéreo, además de todos los gastos del viaje, pero debido a que su avión tenía el registro norteamericano, su empleo no duró mucho tiempo. En uno de sus viajes allí al llegar al aeropuerto de Innsbruck, en Austria, las autoridades se incautaron del aparato, debido a la protesta hecha por los diplomáticos norteamericanos en Viena.

Cuando se le preguntó qué probabilidades tenían los nacionalistas de lograr la victoria final, el teniente Jones contestó: «A pesar de la muerte de Mola, la victoria final de los nacionales es segura. Su espíritu es muy alto y tienen mejores equipo y material que su enemigo».

Estas son las ruinas del Castillo de los Templarios, cerca de Ponferrada, en la provincia de León, donde al comenzar el movimiento salvador de España habían los marxistas almacenado gran cantidad de dinamita, haciendo frente a la Guardia Civil. Tenían también el propósito de volar la torre de la iglesia de la Encina, que se ve al fondo de las ruinas.

Dr. ROSATI
DENTISTA
O-Reilly 67 — Tel. A-9422

El Gobierno de Valencia se opone al traslado de los refugiados de la Embajada de Bolivia en Madrid

Una edición especial de las obras y discursos del General Mola se venderá en el territorio nacionalista y se dedicará su importe a erigirle un monumento en el lugar del desastre

PARIS, junio 4. (Havas).—El Gobierno de Valencia ha notificado al ministro de Bolivia, Costa Du Reela, que se opone al traslado de los refugiados que se encuentran en la legación boliviana de Madrid, argumentando que la mayor parte de ellos están en edad militar.

El señor Costa de Reela está tratando de hacer que por medio de la Sociedad de las Naciones se convenza al Gobierno español de que se debe autorizar el traslado de tales refugiados al edificio de otra embajada.

Zamudio bombardeada por la aviación nacionalista

BILBAO, junio 4. (Havas).— Comunica la Junta de Defensa del Gobierno de Euzkadi que hoy la aviación enemiga bombardeó a Zamudio causando daños de poca importancia. También volaron los aviones nacionalistas sobre los atrincheramientos republicanos, causando en ellos poco daño, pues las incursiones se limitaron casi a observar posiciones.

Buque torpedeado frente a Cataluña

MADRID, junio 4. (Havas).— Se comunica por la Junta de Defensa que un submarino desconocido lanzó un torpedo sobre un barco republicano frente a la costa catalana, averiándolo, pero sin producir víctimas.

Erigirán un monumento a Mola junto al paraje de su muerte

SALAMANCA, junio 4. Havas. Con motivo de celebrarse la fiesta del Sagrado Corazón de Jesús todas las casas han sido engalanadas, pero debido a la muerte del general Emilio Mola y Vidal sobre las colgaduras bicolores se han colocado crespones.

Se anuncia que se dará el nombre de Mola en esta ciudad a una calle importante.

También se dice que se hará una edición especial de las obras y discursos del general que se venderá en las escuelas del territorio nacionalista, destinándose lo que se obtenga a la erección de un monumento en el paraje de la catástrofe.

La Diputación Provincial y el Ayuntamiento han destacado delegaciones, que irán a ver al generalísimo para llevarle el pésame oficial.

«LA ESPAÑA DE HOY»

Crisis política en Valencia, de un gobierno rojo a otro con apariencias de color de rosa

Las noticias oficiales que llegan de la nueva crisis política planteada en Valencia son muy escasas en el momento en que me dispongo a escribir esta crónica. No hay todavía informes que permitan saber, con certeza completa, cual será la solución y cuál el matiz del nuevo Gobierno. Sin embargo, tenemos ya datos bastantes para explicar algunos de los hechos políticos que se están produciendo en la España roja y para extraer determinadas consecuencias, a mi juicio muy interesantes.

Largo Caballero era, hasta hace poco, según sabe el lector, el ídolo del Partido Comunista Español y el amado de los dioses moscovitas. Representaba la bolchevización de las masas proletarias, la revolución integral, la guerra implacable, la intransigencia en los principios y en su aplicación. el marxismo puro. Frente a él se alzaba la tendencia revolucionaria moderada, encarnada en Indalecio Prieto, Ministro de Marina y del Aire y en el doctor Negrín, Ministro de Hacienda. Estos dos socialistas, mucho más inteligentes y agudos que la generalidad de sus compañeros, tuvieron que plegarse desde mucho antes del estallido bélico de Julio de 1936, tuvieron que resignarse a lo inevitable y acomodarse a una colaboración, que aunque mal sentida y prestada a regañadientes, no podían esquivar de ningún modo. Pero el hecho de plegarse y de replegarse no quiere decir que renunciaran a su táctica y a sus métodos, sino simplemente que aguardaban el momento oportuno para dar la batalla al ala izquierda del socialismo español, cuyos caudillos eran Largo Caballero, Luis Araquistain y Julio Alvarez del Vayo. Este equipo, que durante cerca de diez meses ha mantenido su predominio, simboliza la guerra a ultranza, la consigna de victoria total, la negativa rotunda a toda negociación política; en cambio el binomio Prieto-Negrín, sin abandonar el desarrollo y cuidado de lo que se refiere a la guerra, es partidario de negociar, de aprovechar todas las coyunturas internacionales y nacionales para transformar el conflicto armado en un problema puramente político, de atenuar la persecución a las clases burguesas, de halagar a los intelectuales y de forzar, por todos los medios, un acuerdo internacional sobre España. Hasta ahora, las organizaciones obreras en su mayoría han sido «caballeristas» y «anti-prietistas». Pero he aquí que, de pronto, sin que se conozca muy bien cómo ni por qué, el Gabinete presidido por Largo Caballero se viene abajo, y cuando todos creían que el mismo «leader» continuaría presidiendo el nuevo Consejo de Ministros, sale del seno del Partido Comunista español una nota, breve y seca, declarando su incompatibilidad con el programa de Caballero, y negando, por consiguiente, a éste, toda colaboración. Esa nota comunista, dados los sistemas del bolchevismo internacional, no ha sido redactada ni publicada impremeditadamente, ni obedece a iniciativas y resoluciones de los comunistas de España, pues como es sabido, el Partido en cuestión no está autorizado para proceder por cuenta propia y ha de esperar siempre órdenes y señalamientos de Moscú. Luego debemos suponer, con mucho fundamento, que en el torpedeo del Gobierno Caballero han intervenido fuerzas internacionales, comités extranjeros, y que toda esta crisis ha sido organizada, provocada y resuelta desde fuera de nuestro país.

Digámoslo de una vez. Rusia, por las razones que haya querido tener en cuenta, y que no sería demasiado difícil encontrar, a poco que nos esforzáramos, considera hoy que Largo Caballero no le conviene al frente de la España roja; necesita otros hombres, otros temperamentos, otras orientaciones, y por eso fulmina, desde los misteriosos despachos del Komintern, la orden de acabar con el Gobierno de Valencia.

Dentro de los matices de lo «rojo», nombre excesivamente genérico que por querer explicar demasiado no explica muchas veces nada. Prieto y el doctor Negrín representan una atenuación aparente, una mitigación externa, una menor intensidad en la forma.

Pudiéramos decir que lo «rojo», al llegar a Prieto y a Negrín, tiende a convertirse en «rosado». Estos son los «demócratas», los «parlamentarios», los «liberales», los «ordenancistas», los «evolucionistas», los «oportunistas», los «humanitarios»; estos son, en suma, los hombres indicados para acallar los escrúpulos de tanto y tanto liberal inglés y radical-socialista francés como desea un pretexto a fin de apoyar más enérgicamente a la causa roja en España.

Como antes digo, aún no sabemos en qué consistirá la resolución de la crisis; pero aunque Negrín fracase en su intento de formar Gobierno, y fracase igualmente Prieto, y haya de volverse Azaña nuevamente hacia el propio Largo Caballero, el ensayo es, por sí solo, muy elocuente y da idea de la profunda intriga, de la complicadísima maniobra en que están ocupándose ahora los gobernantes de Valencia, sin duda con el objeto de buscar alguna salida para el laberinto en que están encerrados como consecuencia de la marcha de la guerra. Se diría, en efecto, que lo «rojo» puro, está en baja, y que se pretende preparar un monumental engaño a los burgueses, sobre todo a la pequeña burguesía, utilizando el color de rosa. La hipocresía de la política occidental europea es indescriptible y hace tiempo que inventa diversos trucos para convertir la tragedia de España en comedia o en sainete, naturalmente que a costa de los dolores, de la ruina, de la burla y del ridículo de todos los españoles. Téngase por cierto que el comunismo internacional, una vez que se haya convencido de que no puede aspirar a la victoria total, procurará obtener aquella parte de victoria que le sea posible y que los enredos de la diplomacia europea puedan organizar.

Yo no sé si mis compatriotas darán a la crisis de Valencia toda la importancia que tiene, en el sentido apuntado. Temo mucho que no se la den y que caigan en la ingenuidad de interpretarla como un suceso más, revelador de la descomposición reinante en el campo rojo. Se equivocarán quienes piensen de ese modo. Esa crisis que ha costado la vida al Gobierno Largo Caballero es infinitamente más compleja y más peligrosa de lo que aparenta ser y, si no vivimos todos muy alerta, si no montamos una centinela muy apretada, podemos encontrarnos de manos a boca con sorpresas eminentemente desagradables. En el caso de que se llegue a formar un Gobierno presidido por el Doctor Negrín o por Indalecio Prieto —tanto vale una cosa como la otra— entrará la guerra en una fase de hiper-actividad política y en una zona llena de riesgos, por la indudable acogida que cualquiera de las dos soluciones ha de hallar en los círculos gobernantes de París o de Londres. ¿Cómo reaccionarán las masas obreras? Mal, indudablemente mal, todas aquellas que dependen de la C. N. T. y de la Federación Anarquista, porque es vieja la pugna a muerte entre los anarquistas y Prieto. Las muchedumbres socialistas, influídas directa o indirectamente por el Partido Comunista y por los agentes y propagandistas de Moscú, reaccionarán con desencanto, al principio, con dolor de perder al hombre que constantemente ha sido llamado «el Lenín español», pero, a la postre, sucumbirán a una disciplina de hierro y se acomodarán a la realidad. Con esto y con la derrota de la Federación Anarquista Ibérica, no muy improbable, encontrará Indalecio Prieto los medios indispensables para llevar adelante su cauta maniobra. Entonces empezaremos a oír todos los días la palabra «mediación», y aun cuando no lo queramos—¡a mí, personalmente, la mediación me repugna, y políticamente me parece que me deshonra en mi condición de español— se creará cerca de nuestras fronteras un ambiente que sólo podremos deshacer y aniquilar poniendo a contribución no sólo un esfuerzo enorme, sino una inteligencia, una sutileza y un tacto políticos de primer orden.

Queden en la memoria del lector estos antecedentes, y esperemos a conocer la lista del nuevo Ministerio, que entonces será oportunidad de entrar más a fondo en el examen y estudio de la importantísima crisis del Gobierno de Valencia.

17 Mayo 1937

MANUEL AZNAR.

Sin embargo, la III Internacional dice que actuará enérgicamente "en favor del proletariado del mundo"

Dice que la organización de la oposición de los obreros del mundo a la intervención alemana e italiana en España obligaría a Inglaterra y Francia a actuar enérgicamente

MOSCU, junio 4. (AP.) — La Internacional Comunista pidió hoy a su enemiga la Internacional Socialista que se echen al olvido las diferencias que han mantenido separadas a ambas y que se unan «contra la intervención alemana e italiana en España.»

Georgi Dimitroff, secretario general del Comintern, al anunciar la proposición, dice que es resultado directo del bombardeo del puerto de Almería, el lunes, por los buques de guerra alemanes.

Invita a la Federación Internacional de Gremios a que participe en la formación de una comisión conjunta para facilitar la ayuda que se necesitaba, al gobierno de Valencia.

«Un frente de obreros unidos para dar ayuda material así como moral a los obreros españoles debe establecerse y se establecerá como respuesta a lo de Almería», dijo Dimitroff.

Una apelación de los comunistas, socialistas y de la Unión general de Trabajadores de España pidiendo «un frente unido para salvar a España» es el factor que ha recibido la intervención del Comintern, según Dimitroff.

La organización de la oposición de los obreros del mundo a la intervención alemana e italiana en España, agregó, obligaría a los gobiernos de la Gran Bretaña y de Francia a «adoptar enérgicas medidas» contra esas naciones.

«Alemania e Italia se verían obligadas a retirar sus tropas así como sus buques de España y esto daría la victoria al pueblo español», aseguró.

Dimitroff, que es ahora vocero del Comintern, fué juzgado en Alemania en 1933 por haber participado en el incendio del edificio del Reichstag. El y otros tres comunistas fueron absueltos. Marinus van der Lubbe, un albañil dinamarqués, fué convicto y decapitado.

Fracasa la formación del Frente Popular internacional

MOSCOU, junio 4. (Havas). — El Secretario General de la III Internacional, Dimitroff, ha cursado un telegrama a M. de Brouckeres, presidente del Comité Ejecutivo de la Internacional Socialista, proponiéndole crear una comisión de contacto entre las tres internacionales.

Respondiendo a un telegrama de los secretarios de los partidos socialista y comunista, de España, y de la UGT, reclamando una acción comun en favor del pueblo español, Dimitroff dice que lamenta que con anterioridad los jefes socialistas hayan declinado los ofrecimientos comunistas, pero agrega que en razón de la gravedad de la situación, la III Internacional hará lo posible por realizar una acción lo suficientemente enérgica en provecho del «proletariado internacional.»

DINERO
sobre alhajas
Prendas de Ocasión a precios sin competencia.
LA REGENTE
Neptuno y Amistad.

PANTALLAS de Pergamino
FABRICADAS y DECORADAS A MANO
APLIQUES CROMADOS MODERNOS

Lamparas OLMO
EL ARTE NUEVO
FABRICA DE LAMPARAS
AGUILA 133 TELM 8040

Francia pedirá que en la vigilancia de las costas españolas participen barcos de todas las potencias navales

El Gobierno rojo de Valencia, según manifestó el Ministro de Guerra, Marina y Aire, Indalecio Prieto, dará la orden de bombardear desde el aire todas las ciudades nacionalistas

PARIS, junio 4. (AP.) — Francia pedirá al Comité de neutralidad de Londres que amplíe la patrulla naval que ejerce vigilancia en las costas españolas, de manera que tengan representación en la misma todas las potencias navales, según dijo hoy un funcionario del ministerio de Relaciones Exteriores.

La declaración se hizo después del estudio de las proposiciones inglesas para atraer a Italia y a Alemania nuevamente al seno del Comité internacional.

Francia, se dice en los centros extranjeros, aceptará todos los puntos de la nota inglesa, incluso el establecimiento de zonas de seguridad en la costa española, pero insiste en que la patrulla no debe estar formada exclusivamente por buques alemanes, italianos, franceses e ingleses.

No agrada a Francia que continúe la vigilancia solamente por los barcos de esos cuatro países por abrigar el temor de que Alemania e Italia intenten la formación de un pacti tripartito en virtud del cual Francia quedaría separada de sus aliados la Rusia soviética y las naciones de la Pequeña Entente.

Indalecio Prieto dice que el gobierno decidirá el bombardeo de las poblaciones nacionalistas

VALENCIA, junio 4. (AP.) — El ministro de Guerra, Marina y Aire del gobierno socialista anunció hoy que el Gabinete acordará atacar desde el aire las ciudades nacionalistas, empleando los mismos métodos que el adversario, pero en mayor proporción si es posible, para contrarrestar, dice, los bombardeos de que son objeto las ciudades del gobierno.

«Emplearemos el terror contra el terror», dijo el señor Indalecio Prieto en contestación al oficio que recibió del Gobernador Civil de la provincia de Badajoz pidiendo protección antiárea como resultado del bombardeo de Villanueva y don Benito

El ministro dijo que es imposible proteger todo el territorio del gobierno contra los ataques aéreos, agregando que ha recibido peticiones análogas de otras ciudades, pero añadió que el gobierno «tiene medios más que suficientes para adoptar el sistema de los nacionalistas, quienes de la misma manera no pueden proteger todo su territorio contra los ataques desde el aire».

Agregando que hasta ahora se había abstenido de recurrir a ese procedimiento por «escrúpulos de conciencia,» a causa de que el gobierno se consideraba representante tanto del territorio que está bajo los nacionalistas como del territorio que ocupa, dijo:

«Hemos esperado en vano que el enemigo desistiera del procedimiento iniciado en Madrid.»

El general Franco designa al general Jordana para la Presidencia de la Junta Técnica

SALAMANCA, junio 5. (AP.) —El general Francisco Franco, jefe del régimen nacionalista español, dictó hoy un decreto designando al general Jordana para el cargo de presidente de la Junta Técnica del Estado, llenando la vacante producida por el nombramiento del general Fidel Dávila Arrondo, que desempeñaba esa presidencia, para el mando de las fuerzas del frente de Bilbao.

UN BUQUE-TANQUE DEL GOBIERNO DE VALENCIA FUE TORPEDEADO A UNA MILLA DE PALAMOS

BARCELONA, junio 4. (AP).—La agencia oficial Febus informa que varios tripulantes de un buque-tanque español resultaron heridos hoy cuando el barco fué torpedeado a una milla de Pálamos.

El tanque, que izaba la bandera tricolor, aunque averiado, pudo entrar en Pálamos, el puerto mediterráneo, a 60 millas de Barcelona.

No ha podido determinarse la nacionalidad del buque que lo torpedeó.

TERREMOTO EN FILIPINAS

MANILA, junio 4. (AP).—Noticias faltas de confirmación que se han recibido aquí aseguran que un ras de mar ha destruído a Rabaul, en la Guinea Inglesa, pereciendo quizás sus 2.000 habitantes.

Suscríbase al DIARIO DE LA MARINA por los Tels. M-7911, M-7912, M-7913 y M-7915.
Solo cuesta $1.30 mensual

BOLSAS PARA VIAJE
Y también carteras. ¡Qué colección! En cocodrilo negro, caoba y rojizo, chicas y grandes, a su gusto. Causarán admiración a sus amistades. Elija su modelo. Una viajera distinguida debe de usar cosas distinguidas.
LA CASA DEL PERRO
NEPTUNO 38

TESTIMONIO del DESCUBRIMIENTO CIENTIFICO CONTRA la CALVICIE
"NEWSPROUT"

Millares de personas que desfilaron por nuestra oficina y una gran parte de los comerciantes habaneros, conocieron calvo a nuestro agente de propaganda, de quien son estas fotografías tomadas antes y después de haber usado el "NEWSPROUT".
La eficacia de "NEWSPROUT" consiste en abrir y estimular la actividad de los poros, que tupidos por una delgadísima capa de grasa o caspa de origen sebáceo en la que convive el microbio de la seborrea atrofia insensiblemente las fuentes generadoras del cabello. A su vez, sirve de abono a la raíz, por lo que estimula el crecimiento del pelo nuevamente. Con un frasco se obtienen grandes progresos.
GARANTIA: El calvo que usando "NEWSPROUT" no recuperase su pelo sería tratado gratis en nuestra oficina, devolviéndole el dinero de no obtener éxito en este último caso.
Enviamos pedidos por correo, que vengan acompañados con su importe en moneda cubana o dólares. Precio del frasco ahora $2.00.
PEDIDOS: THE NEWSPROUT CHEMICAL WORKS Co. of New York, oficina en Cuba, Obispo 56. Telf. A-9508. Habana. También en Droguerías, Farmacias y Perfumerías.

LA REVOLUCION DE ESPAÑA

Los ojos en el futuro

Pero es que el mundo caminaba a ciegas a la situación actual...? Es que no halló una voz en sus avances, que le avisara del riesgo...? Es que no se encontró en ningún recodo, mientras se aventurada a la hecatombe; es que no se encontró en ningún recodo con el sentido común...?

Se puede resumir en una sola esta serie de preguntas:

—La situación actual, en todo el mundo, no tuvo acaso profetas...?

Oh, sí, los tuvo en montón! En este caso, afortunadamente, la profecía resultaba fácil. No era aún problema de intuición aguda que bajo la presión del misticismo se entrara en el porvenir: era una simple operación dialéctica, que de premisas patentes, sacaba consecuencias necesarias. Para una profecía de este género, la única condición imprescindible era la sinceridad. Desde que se inventó la democracia organizada en doctrina, el universo se llenó de histriones. No faltaron, no obstante, hombres sinceros que les salieran al paso, y que les arrancaran la careta, dándoles de puntapiés.

Hubo varios en España: de ellos, acaso el más hondo, fué Donoso Cortés, gran orador. Yo quiero hablar, sin embargo, de un escritor francés, Jorge Valois, que en «L'Homme qui vient» le señaló a su patria, no sólo los peligros que hoy la envuelven, sino también los desastres que habrán de aniquilarla en el futuro. Hace unos treinta años, de esto. Debajo de su título, en su libro, ponía este aviso Valois:

«Ce langage est dur...»

Lo era. Cada una de sus frases, muchas veces, equivalía a un latigazo. Valois no las escribía, más bien se las cruzaba por la cara a los histriones perpetuos, parásitos despreciables de todas las ideas envidiosas, que se pegan en ellas como piojos, y engordan de ellas, por piojos, hasta que se les coge entre las uñas. Era duro el lenguaje de Valois, pero tras este aviso añade aún:

—Esta obra ha sido premiada por la Academia Francesa.

—Toda la democracia es una farsa. Se la pudiera definir acaso como un sistema que pone en manos de personas incapaces, la elección de las capaces. Está patente el absurdo: las personas incapaces, por los grandes defectos de su espíritu, no pueden representarse capacidad más grande que la suya.

No saldrá nunca, por tanto, para dirigir un pueblo, un núcleo de personas necesarias, del sufragio universal: lo que saldrá, y lo que sale, es una oligarquía de arrivistas, ligados íntimamente en pro de su interés individual y a costa del país. No los unen por ello las doctrinas, los unen los apetitos. Y no se ocupan, por ello, de organizar sus trabajos, sino de organizar sus maniobras...

Sus maniobras giran casi siempre en torno al Tesoro público. El régimen democrático deja dicho Tesoro sin control: más que reserva que atienda a las necesidades generales, es fatalmente presa codiciada de los grupos que suben al poder. Falta la continuidad en todas las empresas del gobierno: falta, asimismo, la continuidad que obligaría a vigilar los gastos, para que cada empresa de gobierno no se trueque en una orgía. El régimen democrático va «organizando» así constantemente, la «desorganización» de todas las reservas del país, y las luchas políticas que crea, no tienden a aumentar sus energías para que disfruten todos de toda la posible bienandanza, sino que tienden a apartar del goce de toda la posible bienandanza a los que cree sus contrarios, para evitar el riesgo de la propia. Son una guerra interior: son una guerra feudal, que nos vuelve de un salto a la Edad Media.

Importa, para las guerras, el que los combatientes sean copiosos. Y se les busca en el pueblo, con esta inevitable frasecilla:

—Tú eres la sola fuente del poder...!

Este es el procedimiento que tienen los parásitos del pueblo para hacerle aceptar el poder suyo, que no puede fundarse en otra cosa —ni en la sangre, ni en la ciencia, ni en el valor, ni en la juventud, ni en nada... Lo que le ofrecen, en cambio, es asociarle al negocio que puedan implicar los beneficios de su absurda elevación. Así apartan del esfuerzo del estudio y el trabajo, las energías mejores y las más numerosas del país, y en vez de la «acción» que crea, introducen en él la «agitación», que impide que se cree, y que destruye...

Esto dijo Valois ya hace treinta años... La Academia Francesa, en aquel tiempo, premiaba estas teorías, hoy realidades de la España roja y de la Francia bermeja. «Este es un lenguaje duro»—dice de su lenguaje este escritor. Pero este lenguaje duro parece iluminarse cuando augura:

—Nuestro padre, «l'homme qui a été», obraba por tradición, y pudieron su fe en Dios, su aceptación del trabajo y su respeto hacia la autoridad, ser deshechos con sofismas. Nuestro hijo «l'homme qui vient» hará lo mismo, pero ya sin temor a que una ciencia de falsedades estériles, destruídas por él en sus avances, pueda apartarle del rumbo que le conducirá a la plenitud...

X. X.

M.E.C.D. 2016

DIVIDIERON HONORES LOS "GIGANTES" Y "CUBS" EN LOS JUEGOS DE AYER

LEVANTARON LA SUSPENSION AL PITCHER ESTRELLA DEL SAN LUIS CARDENALES, DIZZY DEAN

(Por DAN)

Juanillo Decall, el joven pitcher de los Marqueses, dice tener otra vez el brazo en condiciones, y si esto es cierto, ello representa muy mala noticia para los azules del Teléfonos, a los que Juanito les viene ganando con facilidad desde el día que debutó en la Habana... Su única derrota tuvo lugar, precisamente, el día que debutó, 1 x 0, cuando Reyes anotó la carrera del triunfo con un sacrifice, después de haber sido declarado safe en tercera por el umpire López... ¿Se acuerdan de la decisión?.. Ello tuvo lugar en un día de junio de 1935, pero, tenemos la seguridad que «Uzcudum» Escobar está protestando todavía de aquel safe que declararon. . Dentro de poco se iniciarán los trabajos de la nueva piscina del Vedado Tennis Club... Sabemos que ya están hechos los planos y que la piscina costará alrededor de 5,000 pesos... La misma tendrá 25 metros de largo, por 12 de ancho, lo cual significa que ocho nadadores podrán lanzarse al agua al mismo tiempo... El «pool» estará enclavado londe estaba el antiguo floor de basket ball, justamente donde ahora hay un piso de granito... Tendrá amplias graderías, palcos, y habrá un sitio especial para la prensa.., Créanlo o no... (1)

(1) La idea de la piscina no salió del «solon».

Oscar Martínez Conill, coach del equipo novicio del Vedado, espera ganar las justas de este año, y no tendrá inconveniente en medir su squad con la trouppe de Perico Miranda... Oscar no sabe aún si nadará en Varadero... Todo se debe a que con la ausencia de Carlos Noble, el VTC están llamando a todos sus hombres para que reporten al crew de remos, y es posible que el «hombre-team» tenga que sacrificarse por los «palos»... El club Náutico de Marianao tiene anunciado un bonito baile para mañana, de cuatro a ocho de la tarde, y Rojas está seguro de obtener un nuevo éxito... Cuando terminen las clases de los muchachos, el Náutico impondrá un servicio obligatorio, gratuito de cultura física que estará a cargo de una profesora titular... El club no escatima en gastos cuando se trata de favorecer a sus asociados, que ya son muchos... Tanto, que se está considerando el cierre de la inscripción por 1937.

¿Quién será el coach de natación del equipo Olímpico cubano?... Esta pregunta nos fué hecha ayer por un popular nadador local, y prácticamente «nos sorprendió» fuera de la base, pues, no supimos darle repuesta debida... En los últimos tiempos se han oído los nombres de Perico Miranda, Manolo Díaz, Tito Silveiro, etc., etc., pero, nadie acierta a encontrar al «seguro candidato del Comité»... Oscar Martínez Conill dice que él iría con Miranda gustoso a cualquier parte», no por que lo considere superior a Manolo Díaz, tecnicamente, sino por que entiende que Perico se ocupa mucho de esas cosas, está siempre arriba de los nadadores y les hace hacer trainning como es debido... Otros creen que Manolo tiene el mejor chance, y si usted va por el Miramar Yacht Club, tenemos la seguridad de que no oirá otro nombre que el de Tito Silveiro, Fernando Estévez, Jorge Valverde, Fernando Espino y Humberto Dovo, que son los que actúan de coaches actualmente... Oscar es nadador y coach de puro amor al arte, sin aspiración alguna...

El Miramar Yacht Club tiene un chance de ganar el trial meet de esta noche, si Palacios y Escobar le corresponden como es debido... Pero, Oscar prepara sorpresas!!... El primer evento será el diving, a fin de que las competencias puedan ser de tiro rápido y terminen antes de las once de la noche... El primer evento se ofrecerá a las nueve y cuarto en punto... El duelo de mañana entre la Marina y el team del Fortuna, constituirá la nota más interesante de la semana basebolera de los amaeurs, y servirá para comprobar el verdadero calibre de Agapito Mayor... Si el zurdo fracasa en su intento de detener a los Marinos, su reputación como hurler sufrirá un duro golpe ante la afición... Estévez dice que el Cubanaleco ha comenzado ya su marchita hacia la primera división, y asegura que mañana comenzará por «encenderle el cuero» al ADC... Margaret Chapman, bella nadadora local, acaba de retornar de los Estados Unidos, donde cursa sus estudios.. Y esto es buena noticia para el Miramar Yacht Club.

Un grupo de críticos está de acuerdo en que Josefina Odoardo es lo meor que hay en Cuba en atletismo femenino, y se asegura que tiene su viaje Panamá, perfectamente asegurado... míster James Kendrigan no se oculta para afirmar que Fifa es la atleta de mayor espíritu de batalla que recuerda haber visto en acción en Cuba... Chichí Córdoba, cuyo club es amigo de dar sorpresas en la justa de base ball, anuncia una muy interesante para mañana domingo... Lázaro Herández, a quien muchos observadores proclaman el atleta más completo que tenemos actualmente en track, quiere que se efectúe una eliminación en los 200 metros, antes de que se haga la selección del team que va a Dallas... Muchos no aceptan como cierto el tiempo de Bedford de 21 segundos en los 200 metros, pero, nosotros nos permitimos recordar a esos señores una cosa importante: No se olviden que míster Hogarty es quien lo entrena, y esto es algo!!!

FALTAN: 250 DIAS PARA LOS JUEGOS DEPORTIVOS!!

"CONGUITO CAMAGUEYANO" Y JOHNNY DEFOE EN LA PELEA ESTELAR DE LA INAUGURACION DE LA SEASON VERANIEGA

El boxeador criollo está muy optimista, cree que en este bout podrá reivindicarse. Se ha combinado un programa bueno. Reprisarán Fernando Ríos como referee y Pepe El Americano

La pelea de esta noche no solamente servirá para inaugurar la temporada veraniega de boxeo, sino también para darle a nuestro público un día de pugilismo grande, de altura. Conguito y De Foe en una pelea-revancha que desearían ver en Nueva York, es el estelar que esta noche arrastrará a todos los fanáticos hacia la Arena Cristal.

Conguito se ha atrevido a mucho al aceptar a De Foe por adversario. En eso están de acuerdo todos los que conocen algo del deporte de los puños, pero ello no obstante, el cubano tiene un magnífico chance si no lo persigue el infortunio, porque cada vez que ha peleado ha dado batallas sensacionales, cualquiera que haya sido el adversario.

De Foe sabe de sobra que en el Conguito tiene un rival peligroso. En New York le hizo pasar algunos apuros, pero el neoyorquino alega que de entonces acá él ha adelantado mucho, mientras que el cubano ha estado celebrando dos o tres peleas en un año. En esto puede que tenga razón, pero Conguito nos lució muy bien en el entrenamiento y de seguro que nos hará pasar un buen rato.

De Foe se quedará

Johnny nos ha dicho, o mejor dicho, su manager, que se quedará después de la pelea con el Congo, para batirse con el ganador del bout Coego vs Ghnduly que se efectuará el día doce. ¿Demasiado optimismo? Eso pensamos nosotros cuando nos lo dijeron, pero muchas veces hemos visto a optimistas por el estilo dejarnos con la boca abierta al cumplirse sus deseos.

El programa de esta noche es suficientemente bueno y atractivo para que los promotores hubieran cobrado $1.20 o $1.30 por la grada, pero a instancias de la Comisión de Boxeo, de los cronistas—entre ellos nosotros, que fuimos los primeros y los que más forzamos este asunto— los empresarios se decidieron a bajar el precio, y podrán ver el programa de hoy por sólo ochenta centavos la grada.

Esto es una botella; más, un garrafón.

Un éxito en general

Conguito, De Foe, Avia, Almegro, Conguito II, Fuertes... he ahí qué grupo de peleadores en un mismo programa... la grada ochenta centavos, y además, Fernando Ríos, como referee y Pepe el Americano, como anunciador... ¿puede pedirse más? Verdadero esfuerzo de los promotores que todos estamos obligados a premiar.

Nuestra parte queda hecha haciéndo lo constar .

AGAPITO MAYOR CONTRA CABRERA EN EL CHOQUE

Los dos notables pitchers irán al box en el encuentro de mañana en el Vedado Tennis

(Por DAN)

Presentan los amateurs nuevos encuentros de importancia mañana domingo por la tarde.

Tanto en los grounds del Vedado Tennis como en Cubaneleco Park se batirá el cobre en condiciones, presentándose a la afición dos programas de sumo interés que han de provocar buena concurrencia en los dos parques.

EN EL VEDADO, por ejemplo, juegan en primer turno los teams del Vedado y Teléfonos, y Fortuna y Club Naval, después, y si este doble header no es bueno para reunir una concurrencia de record en el field donde impera Guabela Aixalá, entonces nada podrá despertar la atención del público criollo.

Teléfonos y Vedado deben ofrecer buen match, especialmente por presentar el Vedado por primera vez en la season al pitcher Juanito Decall, y Fortuna y Marina deben librar la batalla de la vida, especialmente por la parte fortunista, que necesita ganar de cualquier modo para mantenerse dentro de la lucha por el pennant.

Los probables pitchers son:

VEDADO: Decall, pitcher; Fleites catcher.

TELEFONOS: Picazo, pitcher; Sánchez, catchez.

FORTUNA: Mayor, pitcher, Ballesté, catcher.

MARINA: Cabrera, pitcher; Fernández, catcher.

EN CUBANELECO PARK tendremos otros dos choques de muchísimo interés, especialmente el segundo, donde los eléctricos del Cubaneleco tienen intención de descomponerle el paso doble a los viejos del ADC. En este match, Pedrito Ruiz tratará de contener a sus antiguos compañeros de team, mientras Pernas ctú por el ADC.

Ls probables baterías son:

YARA: García y Pancorbo, pitcher y catcher.

REGLA: Royer, pitcher; Reguera, catcher.

CUBANELECO: Ruiz, Pitcher; Cabrer, catcher.

ADC: Pernas, pitcher; Cobas, catcher.

EN HERSHEY PARK se registrará la primera visita de los Caribes en la temporada, apareciendo el pitcher Viciedo contra sus viejos amigos del Central.

Viciedo, posiblemente uno de los mejores pitchers derechos de la Liga Nacional, ha recuperado ya su antigua efectividad y se propone hacerle buen daño a los azucareros.

Natilla Jiménez pitcheará por el Hershey.

TURNER LE GANO AL 'PITTSBURGH' CON SCORE DE 9x1

Dominó a su antojo a los boys de Traynor no permitiéndoles más de 5 hits y 1 carrera

BOSTON, junio 4. (AP).—Bombardeando fuertemente al veterano Billy Swift, haciendo seis carreras en el segundo inning, los Braves de Boston, con el novato Jim Turner en el box, derrotaron hoy a los Piratas de Pittsburgh con score de 9x1.

PITTSBURGH

	V	C	H	O	A	E
L. Waner, cf	4	0	0	1	0	0
Jensen, lf	4	0	0	4	0	1
P. Waner, rf	3	1	1	1	1	0
Vaughan, ss	3	0	0	1	3	0
Suhr, 1b	4	0	1	9	0	0
Todd, c	4	0	1	3	0	0
Handley, 2b	4	0	1	2	4	1
Young, 3b	2	0	0	3	1	2
Swift, p	0	0	0	0	0	0
Hoyt, p	1	0	0	0	0	0
Dickshot x	1	0	0	0	0	0
Bauers, p	1	0	1	0	3	0
Schulte, xx	1	0	0	0	0	0
Totales	32	1	5	24	12	4

x bateó por Hoyt en el 4o.
xx bateó por Bauers en el 9o.

BOSTON

	V	C	H	O	A	E
Warstler, ss	5	2	1	1	1	0
Moore, rf	5	0	0	0	0	0
Cuccinello, 2b	4	0	2	2	2	0
Berger, lf	5	1	1	2	0	0
Di Maggio cf.	4	1	1	3	0	0
Fletcher, 1b	4	2	3	12	0	0
López, c	4	0	1	4	0	0
Turner, p	2	1	1	1	4	0
Totales	37	9	11	27	9	1

ANOTACION POR ENTRADAS

Pittsburgh	000 100 000—1
Boston	060 210 00x—9

SUMARIO:

Empujadores: Handley, Cuccinello 3 Garmf 2, Warstler, Berger, Fletcher. Two base hit: Garmf, Warstler, López. Three base hits: Di Maggio. Home run: Berger. Double plays: Cucinello a Fletcher. Quedados en bases: Pittsburgh 8, Boston 8. Bases por bolas: Swift 1, Bauers 3, Turner 4. Strique outs: Hoyt 1, Bauers 2, Turner 3. Hits a Swift 5 en 1 y un tercio innings, Hoyt 3 en 1 y dos tercios, Bauers 3 en 5. Perdió: Swift. Umpires: Starq, Stewart y Barr. Tiempo: 1.47.

CALZONCILLOS

VITI

BATEAN

BOB WEILAND LE DIO UN TRIUNFO MAS AL SAN LUIS

Los Cardenales del San Luis le ganaron al Brooklyn en el último juego de la serie

BROOKLYN, junio 4. (AP). —Los Cardenales de San Luis celebraron hoy el final de la suspensión de Dizzy Dean, derrotando a los Dodgers de Brooklyn con un score de 14 por 4. Bob Weiland limitó el ataque de los Dodgers a seis hits. Johnny Mize y Babe Phelps, batearon jonrones.

El score:

SAN LUIS

	V	C	H	O	A	E
T. Moore, cf	6	2	1	4	0	0
Brown, 2b	6	4	4	2	1	0
J. Martin, rf	6	1	3	5	0	0
Medwick, lf	4	3	2	1	0	0
Mize, 1b	5	2	2	8	2	0
Bordagaray 3b	4	0	2	0	2	0
Durocher, ss	5	1	2	4	4	0
Agrodowski, c	5	0	1	3	0	0
Weildand, p	4	1	1	0	2	0
Totales	45	14	18	27	11	0

BROOKLYN

	V	C	H	O	A	E
Brack, cf	3	1	1	5	0	0
Stripp, 3b	3	1	1	3	3	1
Manush, rf	2	1	1	1	1	0
Winsett, lf.	3	0	1	3	0	0
Phelps, c	4	1	1	4	2	6
Lavagetto, 2b	4	0	0	3	3	0
Borgan, 1b	4	0	1	7	0	0
Malinosky, ss	4	0		01	2	2
Hamlin, p	3	0	0	0	2	1
Eisenstat, p	0	0	0	0	0	0
Chervinoko, z	1	0	0	0	0	0
Totales	31	4	6	27	13	4

z bateó por Eisenstat en el 9o.

ANOTACION POR ENTRADAS

San Louis	000 220 531—14
Brooklyn,	001 003 000— 4

SUMARIO

Empujadores Durocher 2, Medwick 3 Mize 3, Bordagaray, Ogradowski, y Phelps 4, J. Martin. Two base hits: Brack, Medwick, Bordagaray, J. Martin. Three base hits: Medwick. Home runs: Phelps, Mize. Stolen bases: Medwick, Durocher, Bordagaray. Sacrifice: Manush. Double play: Durocher a Mize. Quedados en bases: San Luis 7, Brooklyn 5. Bases por bolas: Hamlin 3, Weiland 4. Strike outs: Hamlin 1, Eisenstaee 1, Weiland 2. Hits a Hamlin 1 en un tercio inning, Eisenstate, 8 en 2 y dos tercios. Wiild pitch Eisenstat. Perdió: Hamlin. Umpire: Pinelli, Goetz y Reardon. Tiempo: 2 horas 34 minutos.

LOS JONRONEROS

NEW YORK, junio 4. (AP.)—Citamos a continuación los players de las Mayores que batearon ayer de home run, seguidos de sus líderes:

Moses, Atléticos	2
Galan, Cubs	2
Greenberg, Tigres	1
Averill, Indios	1
Kuhel, Senadores	1
West, Browns	1
Bell, Browns	1
Clift, Browns	1
Johnson, Atléticos	1
Berger, Bees	1
Mize, Cardenales	1
Phelps, Dodgers	1
Hack, Cubs	1
Kampouris, Reds	1
Riggs, Reds	1
Arnovich, Phillies	1
Camilli, Phillies	1
Los líderes:	
Hank Greenberg, Tigres	13
Dick Bartell, Gigantes	11
George Selkirk, Yankees	10
Ducky Medwick, Cards	9
Jimmy Foxx, Red Sox	8
Gerry Walker, Tigres	8
Alex Kampouris, Reds	8
Melvin Ott, Gigantes	8
Bob Johnson, Atléticos	8
Totales por Liga:	
Liga Americana	170
Liga Nacional	167
Gran total	337

DETENIENDO A LOS IRLANDESES EN IRLANDA

Esta fotografía fué tomada en Nueva York durante un interesante match de futbol jugado entre un equipo del Condado Mayo, en Irlanda, y un equipo de ciudadanos irlandeses residentes en los Estados Unidos. Estos últimos ganaron por 9 goals contra 7.

HANK GREENBERG BATEO UN JONRON Y GANA EL DETROIT

Los Tigres le batearon libremente a hurler Pete Apolrton para ganar: 10 por 3

DETROIT, junio 4. (AP)—Los Tigres le batearon hoy fuertemente a Pete Appleton, pitcher del Washington, para ganar el match final de la serie con score de 10x3. Hank Greenberg bateó su décimo tercer home run de la season con nadie en las bases en el segundo.

El score:

WASHINGTON

	V	C	H	O	A	E
Chapman, cf	3	0	2	3	0	0
Lewis, 3b	3	1	1	0	1	0
Myer, 2b	3	0	1	3	1	0
Stone, rf	4	0	0	2	0	0
Simmons, lf	4	0	0	0	0	0
Kuhel, 1b	4	1	2	9	1	0
Travis, ss	3	0	0	1	1	1
Hogan, c	4	1	0	5	0	0
Appleton p	3	0	0	1	1	0
Linke, p	0	0	0	0	0	0
Mihalic, x	1	0	0	0	0	0
Totales	32	3	6	24	5	1

DETROIT

	V	C	H	O	A	E
Fox, cf	5	1	2	1	0	0
Rogell, ss	5	1	1	1	3	0
Gehringer, 2b	5	2	2	2	5	0
Graenberg, 1b	4	2	2	14	2	0
Walker, rf	4	1	2	1	0	0
Goslin, lf	3	1	1	0	0	0
Owen, 3b	4	0	1	1	3	0
Tebbetts, c	4	1	2	6	0	0
Brijges, p	4	1	1	1	2	1
Totales	38	10	14	27	15	1

ANOTACION POR ENTRADAS

Washington	000 020 010— 3
Detroit	010 011 70x—10

SUMARIO:

Empujadores: Walker 4, Tebbetts 2, Gehringer 2, Myer, Kuhel, Greenberg, Rogell. Two base hits: Chapman, Gehringer, Walker. Three base hits: Lewis. Home runs: Greenberg, Kuhel. Double plays: Rogell a Greenberg; Owen a Gehringer; Kuhel a Travis a Appleton. Quedados en bases: Detroit 6, Washington 6. Bases por bolas: Bridges 4, Linke 2. Strike outs: Bridges 6, Appleton 3, Linke 1. Hits a Appleton 10 en 6 y un tercio inning, Linke 4 en 1 y dos tercios. Perdió: Appleton. Umpires: Mc Gowan y Moriarty. Tiempo: 2.

EL SAN LUIS BROWN Y LOS ATLETICOS GANARON UN JUEGO CADA UNO

SAN LUIS, junio 4. (AP). Un rally en el décimo inning dió hoy a los Browns de San Luis una victoria de 7 por 6, sobre los Atléticos de Filadelfia en el primer game del doble header. El segundo fué de los Atléticos 4 por 3 en diez innings.

La anotación por entradas:

Primer juego:		C	H	E
Filadelfia	100 004 100 0	6	13	2
S Luis	000 200 121 1	7	15	1

Baterías: Ross, Fink Nelson y Hayes por el Filadelfia; Hildebrand Koupal, Blake y Huffman por el San Luis.

Segundo juego:		C	H	E
Filadelfia	200 000 100 1	4	9	0
S Luis	000 210 000 0	3	10	0

Baterías: Kelley y Bruker por el Filadelfia; Knott y Memsley por el San Luis.

EL CINCINNATI LE GANO AYER AL FILADELFIA CON ANOTACION: 7 X 8

FILADELFIA junio 4. (AP). El pitcher relevo de «Peaches» Davis en el noveno inning le dió el triunfo al Cincinnati Reds en el noveno acto, cortando el rally d elos Phillies que amenazaban empatar.

Riggs y Kampouris batearon de home run por los Reds y Arnovich y Camilli por los Phillis.

Anotación por entradas.		C	H	E
Cincinnati	010 400 310	9	13	0
Filadelfia	001 000 412	8	15	2

Baterías: Hollingsworth, Grisson, Brennan, Davis y Lombardi; Lamaster Mulcahy, Jorgen, Kelleher y Garce.

A PICO Y ESPUELAS..!

—Hoy celebra una colosal función el Club Gallístico de La Habana.

—Mañana y el lunes, buenas funciones centrales en la Valla Habana.

Hoy celebra el Club Gallístico de la Habana, una magnífica función.

Desde las diez de la mañana el precioso Club de la Calle Catorce, en el Vedado, se llena de asociados que van desde temprano a gozar de las emociones de las lidias y a almorzar el rico menú criollo que les sirven Caruca y sus muchachas.

En esta fiesta de hoy y en todas las de este mes han de ser probados numerosos pollos.

Mañana no habrá encerrona en la finca del Coronel Batista.

En la valla «Habana», el domingo y el lunes se celebrarán dos soberbias funciones centrales.

El miércoles 9 será el beneficio de un gallero muy popular.

Nos referimos a Emilio Mesa, conocido por Manzanillo, quien nos aseguró que para dicha función, además de todo el elemento que concurre asiduamente a la valla «Habana», cuenta con elementos y gallos de Guanabacoa, Minas, Campo Florido, Regla y la Cabaña.

El viernes 11, en la valla «Habana» también será el beneficio de Julio Acosta que patrocina el Capitán Montesinos.

La función de José María Hernández (El Albañil), celebrada ayer en la calla «Habana», resultó regular.

De ella presenciamos las siguientes peleas:

Un indio del Sargento Daniel Martínez, de diz a uno, ganó una gran pelea, al abrillarse un jabado de Abundio que estuvo ganando todo el tiempo, a pesar de caer varias veces enroscado con aire viejo.

Bento Vega cogió a la baja y se sentó a podrir.

Una gallina ceniza de Chico Oria, ganó con susto una gran pelea a un gallo indio de Matanzas, que con cielazo peleó mucho, pero al fin se aterrilló.

Un cenizo de Chicho Oria ganó a un canelo de Medina (Benito Vega).

Con un ojo y medias patas el canelo parecía recuperarse, pero sólo fué una alarma falsa, pues a poco fué muerto.

Un canelo amarillo del Dr. José Manuel Quintana, en una pelea de vueltas, ganó a un pinto de Hipólito Alun, al que mató.

Ambos gallos de abajo, eran buenos.

Un indio coliblanco de Hipólito Alun, de a doblón en contra dió golpe de ave decisión a un indio prieto del beneficiado.

ESTAFETA.

Sr. Celedonio Gómez, La Maya, Ote. Recibí su carta. Muchas gracias por los elogios que no me merezco. En Octubre iré por esa y por otros lugares de Oriente.

Sr. O. Vázquez, Guanajay. — Este año eché sólo catorce peleas, de las cuales gané doce, hice una tabla contra un gallo del Senador Miguel Suárez y perdí una. Las peleas fueron: 1 en el Naranjito; 3 en la Caridad; 1 en el Club Gallístico, y el resto en la valla «Habana».

ACUERDOS UNIONISTAS

Aceptar, después de haber transcurrido los treinta días reglamentarios, la inscripción del atleta señor Maximiliano M. Pérez González, por la Universidad de la Habana.

Aceptar el alta de los siguientes atletas: Gabino González, por el Hershey Sport Club, y Herminio López Ojeda, por el Club Yara.

Autorizar al Club Deportivo de Cárdenas para celebrar una serie de siete juegos de basket ball, contra un team de basket de la Liga Intercolegial Provincial de Matanzas.

Se acuerda dar posesión de sus cargos de presidentes de las Federaciones de Basket Ball y Natación, a los señores Armando G. Menocal y F. Vilordo, respectivamente.

DIVIDEN HONORES LOS GIANTS Y LOS CUBS DE CHIGAGO

Los Cubs ganaron el primer juego para perder el segundo en un duelo de pitchers

NEW YORK, junio 4. (AP).—Carl Hubbell, haciendo su primera salida oficial desde que los Dodgers de Brooklyn le rompieron su cadena de triunfos consecutivos, fué expulsado del box por los bateadores del Chicago, mientras los Cubs dividiín los honores del doble header celebrado con los Gigantes ante 29,819 fanáticos.

Hubbell pitcheó siete inning del primer game, pero no cargó con la derrota, debido a que el match duró once innings, decidiéndose con score de 6x5. El segundo match fué de los Gigantes 4x2.

De no haber sido por un error que dió dos bases a un bateador del Chicago, los Gigantes hubiesen ganado también el primer game. Chiozza pifió el rolling de Herman en el noveno, poniéndolo en segunda desde donde anotó por single de Collins.

El score:

CHICAGO

	V	C	H	O	A	E
Galan, lf	4	1	2	2	0	0
Herman, 2b	3	0	1	2	3	0
Collins, 1b	4	0	0	8	0	0
Demaree, rf	4	0	1	2	0	0
Stainback, xxx	0	0	0	0	0	0
Hack, 2b	4	0	0	2	4	0
O-Dea, c	3	0	1	5	0	0
Marty, cf	3	0	1	2	0	0
Jurges, ss	2	0	0	1	2	0
Frey, x	0	1	0	0	0	0
Lee, p	2	0	0	0	2	1
Cavarretta xx	1	0	0	0	0	0
Totales	30	2	6	24	11	1

x bateó por Jurges en el 9.
xx bateó por Lee en el 9o.
xxx corrió por Demare en el 9o.

NUEVA YORK

	V	C	H	O	A	E
Bartell, ss	4	0	0	4	2	0
Chiozza, 3b	4	0	0	1	0	0
Ripple, cf	4	2	2	3	0	0
Ott, rf	4	0	2	2	0	0
Davis, lf	3	1	2	0	0	0
Mc Carthey, 1b	3	1	1	5	2	0
Mancuso, c	4	0	2	6	2	0
Whitehead, 2b	4	0	0	4	5	0
Castleman, p	4	0	0	2	0	0
Totales	34	4	9	27	11	0

ANOTACION POR ENTRADAS

Chicago	000 000 002—2
New York	000 001 03x—4

SUMARIO:

Empujadores: Mansuso 3, McCarthy, Galan 2, Two base hits: Davis, Mc. Carthey. Three base hit: O-Dea, Home run: Galan. Double plays: Bartell, a Whitehead a McCarthy; Whitehead Bartell a Mc Carthy. Quedados en bases: Nueva York 8, Chicago 3. Bases por bolas: Lee 2, Castleman 2. Strike outs: Castleman 7, Lee 4. Umpires. Moran, Magerkurth y Parker . Tiempo: 1:50.

ESTAN AHORA LOS INDIOS A SOLO 2 JUEGOS

Le ganaron a los Yankees el match decisivo de la serie de 3 games que efectuaron

CLEVELAND, junio 4. (AP.)—Los Indios se colocaron hoy a dos juegos del primer lugar de la Liga Americana al ganarles a los Yankees el juego decisivo de la serie con score de 5 por 3.

Earl Averill tuvo un día de gala a expensas de los pitchers Yankees, Spurgeon Chandler y Johnny Murphy, bateando un home run, un tubey y un single. Además, empujó una carrera y anotó tres.

Allen pitcheó todo el game por los Indians, aunque permitió 11 hits.

Allen tiene ahora tres victorias sin derrotas.

El score:

NUEVA YORK

	V	C	H	O	A	E
Crosetti ss	5	0	2	0	4	0
Rolfe, 3b	5	0	1	0	0	0
Di Maggio, cf	4	0	2	2	0	0
Gehrig, 1b	3	1	3	13	0	0
Dickey, c	4	1	1	2	2	0
Henrich, lf	4	0	1	1	0	0
Lazzeri, 2b	4	0	0	3	4	0
Hoag, rf	3	1	1	3	0	0
Chandler, p	2	0	0	0	0	0
Murphy, p	1	0	0	0	1	0
Ruffing x	1	0	0	0	0	0
Totales	36	3	11	24	1	1

x bateó por Murphy en el 9o.4

CLEVELAND

	V	C	H	O	A	E
Lary, ss	4	0	0	4	3	0
Campbell, rf	3	1	0	1	0	0
Averill, cf	4	3	3	1	0	0
Trosqy, 1b	2	1	2	11	0	0
Solters, lf	2	0	1	2	1	0
Hale, 2b	4	0	2	2	2	0
Pytlark, c	4	0	0	4	1	0
Hughes, 3b	4	0	1	2	1	0
Allen, p	2	0	0	0	3	0
Totales	29	5	9	27	11	0

ANOTACION POR ENTRADAS

New York	000 002 001—3
Cleveland	100 101 02x—5

SUMARIO

Empujadores: Averill, Trosky, Solters, Hale 2, Henrich Lazzeri y Crosetti, Two base hits: Di Maggio, Averill, Crosetti, Three base hits, Trosky, Hoag. Home run Averill. Stolen bases: Averill, Solters, Hale. Sacrifice Solters 2, Allen. Quedados en bases: New Yorq 8, Cleveland 6. Bases por bolas: Chandler 1, Murphy 2, Allen 2, Strike outs: Chandler 2, Murphy 1, Allen 4, Hits a Chandler 6 en 5 ing., Murphy 3 en 3. Perdió: Chandler. Umpires: Hubbard, Kolls y Dineen. Tiempo: 2:10.

BENEFICENCIA VS. ACADEMIA LANCHA

Mañana domingo y de 10 a 12 de la mañana, se celebrará un interesante juego de base ball, entre los clubs junios Casa de Beneficencia, Champion Intercolegial de Cuba y Colegio Academia Lancha, de Guanabacoa.

Este último team hace su debut en la ciudad de la Habana.

TOPICOS FUTBOLISTICOS

Por PETER

—Ayer se marchó Pipa.
—El programa de mañana.
—Fiesta en el «Hispano».

Ya estará «Pipa», a estas horas, en alta mar. Ha perdido sin duda alguna de vista la Habana, pero seguramente ha de tardar mucho en olvidarla. En el vapor «Iberia» —hasta por este detalle tendría que acordarse de la Habana hasta llegar a su destino si no fuera su corazón de hombre bien agradecido— abandonó la Habana a las cinco de la tarde. En el muelle fué despedido por algunos amigos, entre los que se encontraban Strauss el veterano jugador que, como «Pipa», también perteneció al Fortuna, y Turquito, el jugador del Deportivo Centro Gallego, que tanto nos ayudó en la colecta para «Pipa». Todavía ayer, antes de entrar en el barco Strauss le hizo entrega a «Pipa» de los $4.20 que nos envió el amigo Alberto Rodríguez, de unos cuantos fortunistas, y Turquito entregó también la cantidad de dos pesos, que le había dado para «Pipa», un ex-director del Deportivo Centro Gallego.

Se recaudó un total de $123.20, cantidad que bien le alcanzó para el pasaje y para llegar a su país con algunos dollars en el bolsillo, para ir tirando mientras allá oriente su nueva vida.

Realmente «Pipa» nunca pensó en que nuestra idea tuviera tanto éxito. El viaje de regreso a sus patrios lares, que para él era un sueño, lo vió convertido en realidad, y con creces. Como nos decía ayer, Strauss, ha hecho el viaje como un Rey.

Además del dinero recogido nos enteramos que Campa, de «El Encanto», le regaló ropa interior y Martínez, otro viejo fortunista, de «La Casa Grande», también le hizo igual obsequio.

Ni que decir tenemos lo agradecido que está «Pipa», y sus deseos locos de que por esta sección, diéramos nuevamente las gracias a todos, sin olvidar al pequeñín Tuñas, que, como todos los demás jugadores del Deportivo, se acordaron de él, en trance de tanta necesidad.

Entre todos, y con el mínimo esfuerzo, hemos realizado una obra de humanitarismo. Todos, pues, podemos estar satisfechos, ya que no hay cosa que satisfaga más que el deber cumplido.

Gracias, muchísimas, repetimos a todos.

Mañana, en el gran Stadium Cerveza Tropical, se celebrará una jornada balompédica en la que tndrá lugar el partido entre el Hispano y el Nacional, segundo de la Serie de Promoción.

El match del colista de la Serie A y el Campeón de la Serie B, se celebrará en el turno de las dos y media. A la una y treinta comenzará el espectáculo con el encuentro de Racing y Huracán. Y en el turno final se enfrentarán Juventud Asturiana e Iberia.

De este programa hablaremos nuevamente mañana.

Los juegos del Campeonato de la Liga Intercolegial, correspondientes al domingo próximo, mañana, se celebrarán en los terrenos de «Luna Park», en Llinás y Subirana. Y como de costumbre, en horas de la mañana.

—A las nueve, Plantel Concepción Arenal y la Academia Soto, match que será arbitrado por Juanito Somoza, que tiene el record de los arbitrajes consecutivos en ese circuito, y con bastante éxito por cierto.

—A las diez y media, Onital y Jovellanos, encuentro que será arbitrado, según se nos comunica por Evelio Morales.

La entrada, gratis.

Mañana, domingo, estarán de fiesta los muchachos del Iberia Foot Ball Club, en sus hermosos salones sociales de Prado y Malecón. Se trata de una fiesta bailable que estará amenizada por la orquesta de Manolo Barba, Jr.

Las damas tendrán que proveerse en Secretaría de la correspondiente invitación y los socios sólo tendrán que pagar veinte centavos por derecho de guardarropía.

La noche de hoy será marcada en los anales sociales del «Hispano», como una fecha más en las muchas que tiene conquistadas en sus actos sociales la sociedad de los «Tigres», con motivo de celebrarse en sus salones sociales un regio baile de sala.

La comisión organizadora de este baile, dió ayer los últimos toques a la perfecta organización de este magnífico acto que será amenizado por los conjuntos musicales, jazz-band «Los Melódicos» y el septeto «Casino», los cuales harán las delicias de todos los concurrentes a esta fiesta.

Las invitaciones que se han repartido dan una idea de lo grandioso que resultará este acto.

«El Ruiseñor», sugestivo y atractivo nombre de la gran verbena que se llevará a efecto el día 12 de Junio en el Club Deportivo Asturias, organizada por la Sociedad «Juventud Asturiana».

Todas las fiestas que organiza y celebra esta sociedad, siempre han tenido un sello de distinción que la ha llegado a caracterizar como de las mejorcitas que se celebran en la Habana.

La prueba ya la están demostrando recogiendo para ella los mejores conjuntos musicales de la Habana, pues solamente con decir que los bailables están a cargo de Antonio María Romeu, Belisario López, Hermanos Martínez y el Septeto Gloria Matancera, basta ya para asegurarle a la Comisión de fiestas de «Juventud Asturiana», que no descansa un momento, un rotundo éxito.

Hay gran entusiasmo por asistir a esta verbena, pues la demanda de entradas es muy grande.

No lo olvide. Asista al Club «Deportivo Asturias», el día 12 de Junio, a la gran verbena «El Ruiseñor».

La entrada cuesta solamente 60 centavos.

SUSCRIBASE al DIARIO DE LA MARINA por los Tels. M-7911, M-7912, M-7913 y M-7915. Solo cuesta $1.30 mensual

Gamuza blanca y becerro negro o carmelita. El mismo modelo todo negro y todo carmelita. Recuerde: en todos los anchos.

peletería INGELMO
san rafael y consulado
tel. M-3237

ESTA TARDE

Puede la Marina dejar el sótano y el Regimiento 6 empatar con la Policía

Esta tarde se celebrarán dos juegos del Campeonato de las Fuerzas Armadas, en el gran Stadium Cerveza Tropical. Dos juegos de gran interés, según se podrá apreciar por el estado de los clubs que a continuación publicamos:

	J.	G.	P.	Ave.
Policía	7	5	2	.714
Regimiento 6	6	4	2	.667
Regimiento 7	6	3	3	.500
Regimiento 5	6	2	4	.333
Marina G. C.	7	2	5	.286

Los juegos que señala el schedule para hoy, son los siguientes:

—A la una y media; Marina y Regimiento 5.

—A las cuatro: Regimiento 6 y Regimiento 7.

Descansa el team de la Policía, que mañana, domingo, se podrá encontrar con compañía en el lugar de honor, si el resultado del segundo encuentro resulta como lo han soñado los de Columbia.

En el primer choque de esta tarde se encontrarán los dos teams que están en los últimos puestos, y de ganar la Marina, dejará el sótano para los del Quinto Regimiento, cuyo alto mando está loco buscando un pitcher. Los marinos saldrán, como siempre, de favoritos. Armando de Marsans cuenta con un buen conjunto, y si sus pitchers le corresponden, no tardará en luchar por el lugar de honor. Forbes, seguramente, será el lanzador que designará Marsans para esta tarde. Los del Regimiento 5 contarán con Romero.

En el segundo match, el Regimiento 6, en su afán de empatar nuevamente con los Policíacos, designará para ocupar el centro del diamante a Oscar Campos, a quien anoche se le dió la orden de recogerse temprano. Y por el Regimiento 7 está en turno Estrella, un pitcher que ha venido con mucho cartel del interior y que todavía no ha podido demostrarlo, aunque se anotó el triunfo en su única salida al field como lanzador.

EXHIBICIONIST GANO EL FAMOSO OAKS EN LA JUSTA DE AYER

EPSOM DOWNS, junio 4. (AP)—Yéndose en la recta final, como hizo su medio hermano, Mid-Day Sun, en el derby «Exhibitionist» de la cuadra de Sir Victor, superó hoy a un field de trece ejemplares de tres años, para ganar el clásico Oaks.

La yegua llevó al veterano Steve Donoghue en la silla, para alcanzar su segundo triunfo entre fillies de categoría.

EN LAS GRANDES LIGAS

RESULTADO DE LOS JUEGOS CELEBRADOS AYER

LIGA NACIONAL

Chicago, 6; New York, 5.
New York, 4; Chicago, 2.
San Luis, 14; Brooklyn, 4.
Boston, 9; Pittsburgh, 1.
Cincinnati, 9; Filadelfia, 8.

LIGA AMERICANA

Cleveland, 5; New York, 3.
Detroit, 10; Washington, 3.
San Luis, 7; Filadelfia, 6.
Filadelfia, 4; San Luis, 3.

ESTADO DE LOS CLUBS

LIGA NACIONAL

	G.	P.	Ave
PITTSBURGH	24	14	.632
New York	25	17	.595
Chicago	24	17	.585
San Luis	19	19	.500
Brooklyn	17	20	.459
Boston	17	20	.459
Filadelfia	16	23	.410
Cincinnati	13	25	.342
Totales:	155	155	

LIGA AMERICANA

	G.	P.	Ave.
NEW YORK	24	14	.632
Cleveland	21	15	.583
Chicago	20	17	.541
Detroit	22	19	.537
Boston	16	16	.500
Washington	18	22	.450
Filadelfia	16	19	.457
San Luis	11	25	.306
Totales:	148	148	

JUEGOS SEÑALADOS PARA HOY

LIGA NACIONAL

Chicago en Boston.
San Luis en Filadelfia.
Cincinnati en Brooklyn.
Pittsburgh en New York.

LIGA AMERICANA

Boston en San Luis.
New York en Detroit.
Filadelfia en Chicago.
Washington en Cleveland.

CUIDADO! PREVENGASE!
EVITE EL CONTAGIO VENEREO
USE SANITUBES
De venta en Boticas y Vidrieras.

M.E.C.D. 2016

GRAN ARENA CERVEZA CRISTAL

BOXEO — ESTA NOCHE A 10 ROUNDS — BOXEO

CONGUITO vs. DEFOE

Conguito II vs. Chino del Mercado --- Avia vs. Sesma --- Pintado vs. Torres

BOUT ESPECIAL Orejita vs. Fuertes

GRADAS $0.80 — GRADAS $0.80

SUSPENDIDO SEIS MESES POR LA COMISION EL BOXEADOR JUAN MORALES, QUE IBA A FIGURAR EN EL SEMIFINAL DE HOY SABADO

Aramís busca el sustituto.—Llueven las solicitudes de ingreso en la Academia.—Otras noticias de boxeo

El boxeador Juan Morales, que figuraba en el semifinal de mañana, sábado, en la Arena Cristal, comunicó a la Comisión Nacional de Boxeo que se encontraba enfermo. Entonces la Comisión ordenó que concurriera a sus oficinas, a las once de la mañana del jueves, con el fin de que fuera reconocido por los médicos oficiales, doctor José M. de la Llama y César Fuentes.

Por no haberse presentado a la hora citada, la Comisión ha impuesto al boxer Morales una suspensión por seis meses, notificando este acuerdo al promotor, señor Aramís del Pino, con objeto de que le señale sustituto en el programa.

Aramís nos ha informado que está haciendo la selección entre los mejores «prospectos» disponibles en esa división.

Más alumnos para la academia

Al anunciar nosotros que ya quedaba un escaso número de matrículas gratis en la Academia de Boxeo, que funciona bajo la experta dirección de Mr. Fowler, en el Miramar Garden, se ha producido una lluvia de aspirantes, que con sus solicitudes vienen a probar el interés criollo por el deporte de los puños.

Las últimas planillas recibidas por la Comisión y que están en estudio son las siguientes:

Julio Fábregas, Santiago Villar, Oscar Rodríguez, Rosendo Cáceres, Guillermo Rodríguez José M. Fernández celó Díaz, Félix Peña, Erasmo Manri-Clark, Pedro Lino Boza, Ramón Barque, Luis Alonso, Horacio Lot y Epifanio Castillo.

Repetimos que una vez cubierto el cupo de los primeros 50 alumnos, todo el que quiera recibir la enseñanza de la Academia tendrá que pagar la cuota mensual de 2 pesos. Y ya quedan menos puestos de «botella».

Les negaron el permiso

En su última junta, la Comisión Nacional de Boxeo no accede a la solicitud e permiso formulada por el Club Juventud Deportiva de Príncipe, para efectuar unas exhibiciones de boxeo amateur el día 13 del actual.

Apoya la Comisión su acuerdo en el hecho de que se ha autorizado un campeonato de boxeo amateur a la Organización Deportiva de Amateurs de Cuba.

Publicidad para «Puños»

Próxima ya a publicarse la revista «Puños», magazine dedicado al deporte, su director, señor Osvaldo Juan Oliva, se dirigió a la Comisión Nacional de Boxeo, solicitando se le faciliten datos para la misma.

El Jefe del Buró de Prensa, Leandro García, ya ha recibido instrucciones de la Comisión para que ofrezca al señor Oliva la mejor cooperación posible en tal sentido.

ENTRE CAZADORES

—Las tiradas de mañana.
—Habrá cinco competencias.
—Una carta de Ochotorena.

Mañana domingo se efectuará la décima jornada de la gran temporada de tiro del Club de Cazadores del Cerro.

Como de costumbre, cuatro competencias en horas de la mañana y por la tarde, la clásica de pichón.

Por la mañana, a las nueve y media, en el range de revólver y rifle competencias de estas dos armas. En la primera se optará por el premio de Manuel Quevedo, y en la segunda, por el de Domingo Riera. A esa misma hora, comenzará la justa de skeet por el premio de H. C. Hart, y a continuación de ésta, la justa de platillos por el premio de la Compañía Armera de Cuba, que donará un magnífico premio.

Por la tarde, tiro de pichón, discutiéndose el premio de la señora Geo Grand Masson.

Con relación a lo que escribimos en esta misma sección días pasados sobre una competencia «all-around», publicamos a continuación la carta que con relación a dicho asunto, nos envía el presidente del Club de Cazadores del Cerro, doctor Oscar Ochotorena. Dice así:

«Junio 4 de 1937

Sr. Pedro Fernández.
«DIARIO DE LA MARINA».
Ciudad.

Mi querido Peter: En tu leída sección «Entre Cazadores», correspondiente al día de ayer, me aludes solicitando, bien mi concurso o que con el carácter de presidente de «Cazadores del Cerro» propugne una competencia all-around, a fin de que surja el tirador más hábil de entre las diversas clases de tiro que practicamos. La idea, aunque no nueva, cuenta con todas mis simpatías, pues el año pasado, y ostentando también el cargo de presidente y en una conversación de sobremesa entre el señor Miguel Pratts, el capitán Pablo Cruz y el que suscribe, ideamos celebrar dicha competencia, que no se llevó a efecto por la dificultad que ella entraña de no poder disponer de un día festivo, que no esté cubierto por el programa, para celebrarla, y al terminarse éste, entrar de lleno en la temporada de la rabiche. No obstante, como tengo el propósito de llevar a cabo íntegramente el programa que esta Directiva anunció al tomar posesión, el cual en su mayor parte se ha cumplido, y que consiste en las tiradas de skeet nocturnas, pienso aprovechar la oportunidad de poder con ese motivo no se han de perder de vista a los tiradores y propiciar la competencia a que aludes que estimo habrá de ser sumamente interesante.

Aprovecho esta oportunidad para darte a nombre del Club de Cazadores del Cerro las más expresivas gracias por tu colaboración en pro del Deporte del Tiro, de tanta importancia en todos los países del mundo y que constituye hoy por hoy en la Habana, todos los domingos, un acontecimiento deportivo de primera clase, tanto por la cantidad de los que lo practican como por la habilidad y destreza de que se hace gala, dando buena fe de ello los triunfos últimamente obtenidos por los criollos en las últimas competencias internacionales panamericanas de revólver y en las más recientes de escopeta con el Peeckaway de Miami.

Sin más por hoy, recibe el aprecio de tu affmo. amigo s. s.

Dr. Oscar Ochotorena.

GRAN PROGRAMA HABRA HOY EN LA LIGA SOCIAL

Los Sociales presentarán a los fanáticos dos interesantes encuentros esta tarde

Dentro de unas horas—para ser más exactos, a las dos menos cuarto de la tarde—dará comienzo en Regla, en el Stadium de Galbán Lobo, el magnífico double header que para la fecha marca el schedule oficial del Campeonato de Baseball de 1937, de la Liga Social de Amateurs de Cuba.

Son breves horas de espera las que aguardan al fanático para presenciar uno de los mejores choques de la temporada, en la contienda beisbolera social. Pero es lo cierto que, tratándose del esperado encuentro de Regla Yacht Club y Omnibus Aliados, esta espera habrá de parecer muy larga al respetable.

Suerte para losfanáticos es que el match de la emoción cubra el segundo turno del programa social, pues, de este modo, todos tendrán tiempo—aún aquéllos que viven lejos del terreno—de poder presenciar un juego en el que estrellas amateurs del momento en Cuba medirán sus fuerzas para tratar de dar al club de sus amores una victoria que les coloque en inmejorable posición en el standing de la contienda veraniega de los sociales.

En primer turno está señalado otro desafío calientico, entre dos novenas que se tienen ganas, por ser sus componentes de la misma barriada: de la Víbora. Estos dos teams son Escuela de Comercio y Club Deportivo de Acosta, entre los que existe una rivalidad que asusta.

LOS PITCHERS

NEW YORK, junio 4. (AP.)—Los probables pitchers para los juegos de hoy, sábado, en las Grandes Ligas, son los siguientes:

Liga Americana

Filadelfia en Chicago: Caster vs. Whitehead.
Boston en San Luis: Lefty Grove vs. Bonetti.
New York en Detroit: Irving Hadley vs. Gill o Lawson.
Washington en Cleveland: Monte Weaver vs. Hudlin o Galehouse.

Liga Nacional

Chicago en Boston: Tex Carleton vs. Guy Bush.
Cincinnati en Brooklyn: Paul Derringer vs. Fred Frankhouse.
Pittsburgh en New York: Bowman vs. Al Smith.
San Luis en Filadelfia: Dean vs. Passeau.

SERA EN JULIO LA GRAN JUSTA DE BOXEO DE ODAC

Las inscripciones para esta competencia se cierran el día 28 y comenzará en Julio 2

Uno de los campeonatos que promete resultar magnífico en todos los aspectos, ha de ser el de boxeo, que ha de comenzar en los primeros días del próximo mes en esta ciudad, bajo los auspicios de la «Organización Deportiva Amateur de Cuba», y decimos esto, por los clubs y numerosos atletas que se han inscripto y el entusiasmo que se nota en los mismos.

En la junta de delegados en la que estaban presentes los señores Anselmo Cárrenas, Luis Pazo, José Garzón, Antolín Sánchez Govín y Luis de J. Martínez, y a la que habían sido previamente citados por correo y por la prensa, se tomaron acuerdos cuya importancia reconocerán todos los que han de contender en dicho campeonato. Se fijó el viernes 20 de los corrientes para el cierre del período de inscripción. Inaugurar el Campeonato el 2 de julio en el local de la O. D. A. C., terrenos del Club Atenas» (Ignacio Agramonte y Apodaca) a las nueve de la noche, efectuando los encuentros todos los miércoles a partir del día 7. Dado en la época que se efectúa el campeonato, se aconsejó, y así se aprobó, que los encuentros sean a cuatro rounds de a dos minutos y uno de descanso, con uno adicional en caso de empate.

Los premios consistirán en un trofeo para la sociedad triunfadora, es decir: la que logre acumular mayor número de puntos, y una medalla para cada uno de los pugilistas que acumulen mayor número de puntos en los tres primeros lugares de las ocho categorías reconocidas internacionalmente.

Las localidades contarán sólo diez centavos la entrada a grada, 30 centavos las sillas de ring, siendo gratis la entrada y silla para la dama que venga acompañada de un caballero.

Se acordó que todos los atletas inscriptos deberán pasar los lunes, jueves y sábados por la secretaría, a las seis de la tarde, para tomarle el peso y examinarlo físicamente, el doctor José Antonio Pinto, médico de la Organización, sin cuyo requisito no le será posible competir.

Acordándose reunirse el próximo miércoles 9, a las nueve de la noche.

Ahora que hablamos del campeonato de boxeo que la Organización Deportiva ha convocado, y en el que podrán participar todos los aficionados que lo deseen, con sólo llenar los requisitos que exige el amateurismo, no se escapa su importancia en vísperas como estamos de los Juegos Deportivos Centro Americanos y del Caribe, que en febrero del 38 han de tener como sede la capital de Panamá. Este popular deporte, volverá a ser ganado por Cuba, pero esta vez estamos casi seguros que lo conquistaremos como nos gusta a nosotros, es decir «a sangre y fuego», sin introducciones de fórmulas de gabinetes. Y prueba de ello es los esfuerzos que vienen realizando desde hace algún tiempo los elementos que se dedican al viril deporte en el campo de los aficionados. En el Cerro, los muchachos de la Fe y numerosos atletas libres están en contacto con William Othon, pues este corajudo pugilista, ídolo del Cerro, no solamente quiere representar a Cuba y conquistar honores para ella, sino que quiere también que alguno de esa barriada sea compañero en el Team Olímpico. Pero también al otro lado del «Puente de Hierro» los boys del «Coliseo juvenil» han levantado su campamento, al que le llaman «el de los toleteros», todas las tardes se ve muy concurrido su campo, en el que no falta alguna que otra fémina cuya sonrisa compensa los «tortazos» que algún que otro «Robert Taylor» se propinan...

Pero en «Antilla» es donde es «fuerte el fuego». Rodolfo Valdés, cuya labor a favor de los deportes y de todo lo que signifique prestigio para el club de las «Aguilas», ha cogido la batuta, en unión de otros distinguidos compañeros, los señores Gutiérrez Paula, Caraballo, Armenteros, Chamisos, los que se disponen a devolverle a la sociedad la gran personalidad que en época pasada conquistó en el campo de los deportes. En boxeo han de presentar un team que ha de ser algo de primera de primera ,no damos detalles para evitar «rajaduras». Todas las noches se reúnen gran número de pugilistas y de asociados durante el entrenomiento, que dan un aspecto a la sociedad de aquellos brillantes tiempos de la calle Quiroga. Sin contar el ring que están construyendo. Bien. Antillanos, a luchar que el triunfo es de los fuertes.

En la «Unión Fraternal», Cárdenas e Iglesias, tienen alborotados a los muchachos de la decana. Rogelio Piedrahita, el presidente amigo de los deportes, dice que este año hay que contar con la «Unión» en todos los deportes en que tome parte.

Pero como buen descendiente de oriental, Sánchez Govín, prepara a sus muchachos en todo el Vedado, con mucha paciencia, pero él dice que al final, el triunfo será suyo.

El domingo, a la una y media de la tarde, en el Campo Deportivo Municipal «Víctor Muñoz», habrá doble juego entre los teams de los clubs «Artístico Cultural», «Unión Fraternal» y «Deportivo la Fe» y »Antilla».

Las competencias de atletismo serán fijadas por el delegado general, señor Mariche y Cartaya; varios clubs y atletas libres han de competir.

SON ESTA NOCHE LAS JUSTAS DE NATACION NOVICIA

Los mejores nadadores del VTC MYC e YMCA, han de verse en acción en el meet

Una linda competencia de natación y diving se ofrecerá esta noche, contando con las representaciones de novicios de los clubs IMCA, Vedado Tennis y Miramar Yacht Club, para brindar a la afición un anticipo más o menos aproximado de lo que será la justa de novicios de la Unión Atlética de Amateurs.

Comenzará la fiesta a las nueve de la noche, con la competencia de diving, lo cual se hace en esta forma para evitar que las prácticas naturales que tienen que efectuar los clavedistas antes de lanzarse al espacio, robe tiempo a los eventos y prolongue extraordinariamente el programa.

Los drivers tendrán que estar en la YMCA a hora temprana, a fin de que la justa pueda iniciarse, como se espera, a las nueve y cuarto en punto.

Este trial meet tiene la particularidad de presentar a los mejores atletas novicios del momento. Y para hacerlo más interesante, cada club presentará su mejor hombre en cada evento, dando así la oportunidad de que se registre un final espectacular.

El Miramar Yacht Club, que cuenta con dos hombres capaces de hacer un team—Palacios y Escobar—piensa manejarlos de la mejor manera posible para sacarle partido. Se cree que Palacios nadará en tres eventos, donde tiene buen chance al triunfo, mientras Escobar se tira en el nado de espalda y Loyola en el diving.

El team de la YMCA, presentará a Cheo Santana por primera vez en la temporada. en vista de que está restablecido de la dolencia que le aquejaba. También nadarán Osvaldo Francisco Argüelles, Iglesias, Luciano Muñoz, el pequeñín Miguelito Sordo, Bello, Pedrito Neyra, que será buen contrario de Escobar en el nado de espalda Corrales, Castañeda y otros más.

Por último, el Vedado, presentará su formidable team de 20 nadadores novicios, donde figuran muchachos de condiciones como Manolo Galdo, Pratt, los hermanos Bustillo, que son «los sobrinos del capitán Grant», Coquito Pertierra, Santamarina, Leonard, Portella, Longa y otros más.

El programa que se seguirá es:

1.—Diving.
2.—Relevo medley de 120 yardas.
3.—200 yardas libres.
4.—40 yardas de espalda.
5.—40 yardas libres.
6.—100 yardas de pecho.
7.—60 yardas medley.
8.— 100 yardas libres.
9.—400 yardas libres.
10.—Relevo de 4x40.

Se suplica a los señores jueces que Jóvenes, Egido 12, lo más temprano estén en la Asociación Cristiana de posible, a fin de iniciar las competencias a las nueve y cuarto.

POLO

Hoy, sábado, a las 4 de la tarde, se jugará un interesante juego de Polo entre dos teams, uno de militares y otro de civiles, en el Campo de Aviación.

El Chivo Silva jugará en el número 3 de los civiles, lo cual hace que estén más equiparadas las fuerzas.

El line up será:

Militares:
1—Teniente Ferrer.
2—Teniente Capote.
3—Capitán Larrubia.
4—Comandante Corzo.

Civiles:
1—Eddy O'Connor o R. Guzmán.
2—Enrique Godoy.
3—Chivo Silva.
4—Aurelio Collazo.

Referee: Arrebola.

UNA JOVEN TENNISTA FAMOSA

La pequeña Patricia Canning, de Alameda, California, que tiene un gran porvenir en el tennis, toma muy en serio, como lo revela en la expresión del rostro, el juego en que ganó el campeonato de aquel Estado para niñas menores de quince años.

UGALDE, GAYARRE Y CUBOTA, EN DOS APARICIONES, HOY EN EL PROGRAMA DE LA FUNCION DEL HABANA - MADRID

Por la tarde y por la noche se peloteará en la fresca Bombonera de Belascoaín y Sitios. Mingo contra el Tenor en dos matches espeluznantes. Los pagos de anoche. Animación

Función corrida de extraordinarias proporciones en materia de partidos atractivos es la que ofrece hoy la Empresa del Habana-Madrid.

Seis encuentros de alta categoría, con las estrellas del cuadro en la cancha, discutirán esos matches que las grandes concurrencias que asiduamente asisten a la Bombonera de Belascaín y Sitios.

Izaguirre y Ricardo, se enfrentarán en el primero de la tarde; match de interés indudable con que se iniciará la magna función de hoy. Desde ese momento hasta que Federico y Aníbal, Constante y Cubota, discutan el último de la noche, no habrá un instante en que ceje el interés de la fiesta.

El match intermedio de la tarde, tiene a Ugalde de figura principal, pero del mismo modo pesarán sus contrarios, que serán Epifanio y Gayarre. El Maestro con el Tenor, pese a la fortaleza de la pareja citada, tendrán que jugar mucho si han de vencer a Mingo, que llevará de compañero nada menos que a Cubota. Miguel es actualmente una de las luminarias del cuadro y jugando como lo está haciendo ahora, difícilmente perderá este interesantísimo match.

Por la noche vuelve Ugalde a la cancha. Con Carlos en esta ocasión, y siendo ambos rivales de Sarmiento, para que aparezca otra vez el Tenor en el curso de la extraordinaria función, encuentro sensacional, seguramente.

En los otros turnos, habrá lucha tremenda también. En el final de la tarde, aparece el adelantado Manjarrés con Buendía, para tratar de vencer a la buena pareja que forman Pascau y Uria. Y el hecho de que Aníbal combate en el partido final de la noche, asegura un turno especial que resulta tan interesante como cualquiera otro.

RESULTADO OFICIAL DE LA FUNCION CELEBRADA ANOCHE

PRIMER PARTIDO

	Tantos
Salvador e Izaguirre, blancos	25
Oscar y Vales, azules	21

Ganadores: BLANCOS.

PRIMERA QUINIELA

	Tantos	Pagos
1—Salvador	0	$4.73
2—Izaguirre	1	4.73
3—Oscar	5	1.65
4—Vales	2	4.73
5—Aníbal	3	1.84
6—Carlos	6	1.74

Ganador: CARLOS.

SEGUNDO PARTIDO

	Tantos
Epifanio y Aníbal, blancos	24
Sarmiento y Carlos, azules	30

Ganadores: AZULES.

SEGUNDA QUINIELA

	Tantos	Pagos
1—Epifanio	0	$1.61
2—Sarmiento	2	2.03
3—Manjarrés	0	4.29
4—Azpeitia	1	4.29
5—Federico	6	1.54
6—Rementería	3	7.73

Ganador: FEDERICO.

TERCER PARTIDO

	Tantos
Manjarrés y Azpeitia, blancos	30
Federico y Rementería, azules	22

Ganadores: BLANCOS.

PROGRAMA OFICIAL PARA LAS FUNCIONES QUE SE HAN DE CELEBRAR HOY

PRIMER PARTIDO A 25 TANTOS: Salvador e Izaguirre, blancos, contra Oscar y Ricardo, azules. A sacar ambos del cuadro catorce y medio.

PRIMERA QUINIELA A 6 TANTOS: Salvador Izaguirre, Oscar, Ricardo, Cubota y Gayarre.

SEGUNDO PARTIDO, 30 TANTOS: Ugalde y Cubota, blancos, contra Epifanio y Gayarre, azules. A sacar del cuadro catorce y medio.

SEGUNDA QUINIELA A 6 TANTOS: Ugalde, Epifanio, Manjarrés,, Pascau, Manjarrés y Uria.

TERCER PARTIDO, A 30 TANTOS: Manjarrés y Buendía, blancos, contra Pascau y Uria, azules. A sacar los primeros del catorce y los segundos del catorce y medio.

POR LA NOCHE, A LAS 8:30

PRIMER PARTIDO, A 25 TANTOS: Vega y Rementería, blancos, contra Oscar y Azpeitia, azules. A sacar ambos del cuadro catorce y medio.

PRIMERA QUINIELA, A 6 TANTOS: Vega, Rementería, Oscar, Azpeitia, Gayarre y Carlos.

SEGUNDO PARTIDO, A 30 TANTOS: Sarmiento y Gayarre, blancos, contra Ugalde y Carlos, azules. A sacar ambos del cuadro catorce y medio.

SEGUNDA QUINIELA, A 6 TANTOS: Sarmiento, Ugalde, Federico, Aníbal, Costante y Cubota.

TERCER PARTIDO, A 30 TANTOS: Federico y Aníbal, blancos, contra Constante y Cubota, azules. A sacar ambos del catorce y medio.

NOTA: Mañana domingo función corrida.

SE ENTREGARAN LOS PREMIOS MAÑANA EN LA C. BENEFICENCIA

Una serie de atletas han de recibir los premios en una fiesta de mucho interés

En una simpática fiesta que se celebrará mañana domingo a las diez de la mañana en la «Casa de Beneficencia y Maternidad» de la Habana, se hará entrega a los atletas que participaron en el Carnaval Nocturno de Relevos, de las medallas que conquistaron en virtud de sus magníficas demostraciones.

Con ese motivo ha sido combinado un programa corto pero interesante que comprende una gran revista de gala y algunos eventos de atletismo, incluyendo un formidable relevo entre los cuartetos de la Beneficencia y del Instituto número dos del Vedado, es decir, los mismos que en el Carnaval sostuvieron una batalla titánica por el primer lugar en una prueba semejante. Además, se efectuarán competencias de 110 metros con obstáculs y cien metros para colegiales menores de 18 años.

El doctor Julio C. Porteia, director de la institución benéfica que tuvo el honor de auspiciar el field day más interesante que se ha celebrado en Cuba, dirigirá breves palabras a la concurrencia, debiendo asistir todos los atletas que intervinieron en las admirables justas del pasado miércoles.

Treinta y siete medallas serán entregadas y que corresponden a los siguientes eventos y atletas:

Salto alto femenino: Olga Montalvo; Relevo Escuelas Públicas, femenino, (cuatro medallas); Relevo Escuelas Públicas, masculino, (cuatro medallas); shot put: Ignacio Váxquez; 65 metros con obstáculos: José Zulueta; salto largo: Mario Cuevas; 100 metros femeninos: Josefina Odoardo, Estela Morera, Said Fernández; 60 metros, masculino: José Acosta; relevo intercolegial (15 años), masculino, (cuatro medallas); relevo intercolegial (18 años) masculino, (cuatro medallas; relevo femenino (cuatro medallas); relevo olímpico (cuatro medallas); 200 metros con obstáculos: Espinola: 80 metros con obstáculos femenino: María A. Poch, Rita Fundora y Victoria Perera; 800 metros planos: Mario Cruells.

Total: Treinta y siete medallas.

DOBLE HEADER QUE DARAN MAÑANA LOS EQUIPOS DE LA ORGANIZACION AMATEUR

Todo está preparado para el doble juego del domingo en el stadium «Víctor Muñoz», 3a. y 6, Vedado, en opción al Campeonato de Base Ball que controla la Organización Deportiva Amateurs de Cuba.

En el primer juego: Unión Fraternal vs. Artístico Cultural.

Segundo juego: Club Deportivo La Fe vs. Bella Unión de Güines.

Iglesias y Soris enfrentarán a sus muchachos, y el Artístico pretende en su primera salida abatir a la Unión Fraternal para quitarle el invicto.

Los del Bella Unión pretenden conquistar la primera victoria sobre el Deportivo La Fe, que estuvo errático en el primer juego.

La Comisión de base Ball realiza todas las gestiones necesarias para que se hagan las mejores demostraciones en este campeonato y contribuir como lo hace siempre al desarrollo de los deportes.

Es así que solamente abonarán entrada los caballeros por valor de 10 centavos, siendo gratis para las damas y niños.

SE ESPERA UNA BUENA SEASON DE LOS REMOS

Todos los crews han sido reforzados y están haciendo un training muy interesante

(Por Rubén OTERO)

Iniciamos hoy nuestros comentarios sobre remos, después de estar algo adelantada la temporada de training, que este año en verdad ha sido iniciada con anticipación por aquello de quién madruga Dios lo ayuda.

El comentarista está pasando por el mortífero fuego de los estudios universitarios y débele al forzado entrenamiento mental de la ciencia de Galeno, el que haya salido retrasado en esto de hablar de remos.

La temporada que se avecina trae muy elocuentes visos de superar a la pasada, que resultó bastante capaz para levantar el entusiasmo por el deporte de los palos.

Casi todos los clubs comenzaron en abril y mayo sus prácticas, buscando en el factor tiempo posibilidades para seleccionar los juniors con suficiente tiempo. Pero todavía la mayoría de ellos no saben quiénes remarán oficialmente.

Se ha dicho que las competencias del día once de julio en las tranquilas aguas de Revienta Cordeles, traerán sus preocupaciones a los críticos y nada más cerca de la verdad.

El Club Náutico de Varadero, por ejemplo, acudirá a las regatas con una tripulación de experiencia, que mucho dará que hacer si el camagüeyano Peña y el kilométrico Cueto responden.

Los Marinos, quizás en juniors no tengan las oportunidades tan francas que se les presentarán en Varadero con su crew formidable de Manolo Prieto, Fernández Vallín, Juanito Laffont y el Gallego García.

Sin embargo, hay que señalar que el bote es bueno, construído a base de muchachos que han practicado el deporte y si asimilan la técnica del rowing podemos contarlo como candidatos de primera línea.

El Tennis también tiene una tripulación magnífica y es de esperar que Mayito Mendoza, hechura genuina del popular doctor Angel Aixalá, dé la talla de stroke del bote junior.

Las noticias que tenemos de Cienfuegos realmente son muy halagadoras, pues el catalán Fructuoso Martínez y «Ñiñito» Mazarredo, parece que tienen un crew pantera, para satisfacción de la rueda que forman Juan José Hidalgo, Luisito Uriarte, el doctor Rodolfo Hernández, Antonio Lino Hernández y nuestro excelente camarada Arnaldo Díaz, comentarista de puntería, actor teatral y locutor de radio, las tres cosas en una sola pieza.

Los cienfuegueros contarán esta temporada con un flamante Pocock y además, ya están practicando en un shell de ocho para competir en Marianao.

Hemos dejado de exprofeso para lo último a los Ases del Músculo.

Dentro de unos días los yatistas tendrán el «coaching» del discutido Fred Spuhn, quien es casi seguro demuestre nuevamente su clase de instructor, pues el elenco de los yatistas es mejor que el del año anterior y pueden sorprender a la cátedra.

SUSCRIBASE al DIARIO DE LA MARINA por los Tels. M-7911, M-7912, M-7913 y M-7915. Solo cuesta $1.30 mensual

A BATAZOS GANAN LOS "BOYS" DEL COLEGIO DE BELEN

Una anotación de 16 por 15, marcó la decisión del juego, en que se bateó mucho

El pasado jueves por la tarde y en los amplios terrenos del Colegio de Belén, se celebró un interesante juego de base ball, entre los clubs infantiles, menores de 12 años, del Colegio de Belén y de la Casa de Beneficencia, venciendo los belencistas y con ello empataron la serie, la que se decidirá el próximo jueves por la tarde, en los terrenos Stadium Casa de Beneficencia.

Hé aquí el score:

CASA DE BENEFICENCIA

	V.	C.	H.	O.	A.	E.
E. Valdés, cf-p-ss.	4	2	3	1	1	1
E. Valdés, 1b	2	2	1	7	1	0
D. Silvestre, 3b-p.	5	2	2	3	1	[illegible]
P. Ramírez, ss-p-3b	5	2	2	2	4	1
A. Rovira, c.	3	1	0	2	2	1
G. Boza, rf.	1	1	0	0	0	0
S. Gago, lf.	3	1	1	0	0	0
S. Rivalta, 2b.	3	1	0	1	2	1
M. López, p-cf.	2	2	0	0	1	1
H. Valencia, p.	0	1	0	0	0	0
Totales	28	15	9	16	12	5

COLEGIO DE BELEN

	V.	C.	H.	O.	A.	E.
J. García, rf.	2	3	0	1	0	1
J. Casas, 2b.	2	3	1	0	3	0
T. Portilla, lf-c.	2	2	0	3	1	1
M. Horruitiner, p.	3	1	1	1	4	1
R. Abay, c-3b.	2	1	0	4	1	2
J. R. Areces, cf.	0	2	0	1	1	0
M. Pérez, 3b-lf.	2	1	0	1	1	1
J. Muñoz, 1b.	2	1	0	7	0	0
R. Areces, ss.	3	2	3	0	1	1
Totales	18	16	5	18	12	7

Anotación por entradas

Casa Beneficencia	1021 101	16
Colegio de Belén	0010 221	16

SUMARIO

Two base hits: Valdés.
Three base hits: Horruitiner.
Stolen bases: Valdés 3, Boza, Rivalta, López, Pérez 2.
Quedados en bases: Beneficencia 6, Belén 8.
Double plays: J. R. Areces a Abay a Silvestre a Rivalta, Silvestre (sin asistencia).
Struck outs: Por Horruitiner 3, por Valencia 1.
Bases on balls: Por Horruitiner 11, por López 9, por Valdés 2, por Silvestre 6, por Ramírez 1, por Valencia 2.
Dead ball: Por Ramírez 1 a Muñoz.
Wild pitchers: Por Horruitiner 3, por López 2, por Valencia 2.
Passed balls: Por Abay 2, Portillo 1, Rovira 2.
Umpires: Diviñó (H.) Ebrales, (bases)
Tiempo: 2 horas.
Scorer: Octavio V. Diviñó.

Viajes Serie Mundial de Base Ball de 1937

PERSONAS AGRACIADAS EN EL CUARTO CONCURSO DE BILLETES DE LA CERVECERIA «LA TROPICAL»

PRIMEROS PREMIOS

Sr. Leopoldo Gómez . . . . Calle 10, No. 5-Vedado.
Sr. José Emilio Díaz . . . . Cerrada No. 3-Batista.
Sr. Fermín Doñaveitia . . . . Real 119-Ptes. Grandes.
Sr. Jame N. Alloyn Jr. . . . . Habana 86.
Sr. Gerardo Espiñeira . . . . Perico.-Prov. Matanzas.
Sr. Gerardo Pérez Biolo . . . . Consulado 99. Habana.

SEGUNDOS PREMIOS

Sr. Luis Valdés . . . . Soto No. 10-Repto. Juanelo.
Sr. José R. Ortiz . . . . Serafines 23. Cerro.
Sr. Vicente Villar . . . . San Francisco de Paula.
Sr. Secundino Araujo . . . . Plaza del Polvorín.
Sr. Manuel Lluvio . . . . Ayestarán 18.
Sr. Andrés Pazos . . . . Salvador 49, Cerro.
Sr. Baldomero Santin . . . . Cabaret «Pensylvania»

TERCEROS PREMIOS

Sra. María Méndez . . . . Revillagigedo 71-Habana.
Sra. María Ruiz . . . . O-Reilly 29-Habana.
Sra. Adela González . . . . Compromiso 17-Luyanó.
Central Santa Lucía . . . . Sta. Lucía-Prov.Oriente.
Sr. Francisco Lemoine . . . . Cayo Mambí.

Faltan por cobrar un primer premio de Santiago de las Vegas y un tercer premio de San Germán.

CERVECERIA LA TROPICAL.

ELIZONDO Y VALLEJO LES GANARON MUY FACIL AYER A FERRER Y MAGUREGUI

Jugaron mucho los ganadores para imponerse en el Viejo Frontón de Jai Alai. En el primer partido se peloteó intensamente, llegándose a la igualada trágica. Gran programa de hoy

El Jai Alai es un deporte de sorpresas. Justamente cuando todo el mundo esperaba ayer que el partido estelar fuese lo más interesante de la noche, se fué inesperadamente de un solo lado, habiendo correspondido a la pareja «almendarista» que formaron Elizondo y Vallejo, que dejaron a Ferrer y Maguregui en 14 tantos.

Sólo hubo pequeña discusión en la primera decena. Después de bordeado el tanto diez los ganadores se fueron delante, y aprovechando el juego errático que presentó Maguregui, tomaron tal ventaja que no pudieron ser alcanzados.

El primer partido, en cambio, resultó interesante en extremo, habiéndose peloteado tanto que se registró la igualada trágica. La justa se decidió cuando Escarza no pudo llegar a una bola que le tiraron por su territorio.

Para hoy tenemos un programa animado, que gustará a todos los fanáticos.

En el Frontón se hablaba anoche, dicho sea de paso, de la necesidad que hay de darle una fiesta a Gutiérrez, que se encuentra mal de salud y que parece destinado a permanecer lejos del cuadro activo por espacio de dos meses.

RESULTADO OFICIAL DE LA FUNCION CELEBRADA ANOCHE

PRIMER PARTIDO

	Tantos
Salsamendi y Mir, blancos	25
Morales y Escarza, azules	24

Ganadores: BLANCOS.

PRIMERA QUINIELA

	Tantos	Pagos
1—Maguregui	1	$11.11
2—Elizondo	6	4.44
3—Egozcue	3	5.98
4—Ferrer	2	5.76
5—Vallejo	2	3.88
6—Astigarraga	2	3.79

Ganador: ELIZONDO. Pagó a:

4.44

SEGUNDO PARTIDO

	Tantos
Ferrer y Maguregui, blancos	14
Elizondo y Vallejo, azules	30

Ganadores: AZULES.

SEGUNDA QUINIELA

	Tantos	Pagos
1—Olazo	6	$ 3.60
2—Mugica	1	41.14
3—La Paz	3	7.91
4—Alvarez	4	4.03
5—Gutiérrez II	4	3.48
6—Ochoa	2	4.67

Ganador: OLAZO. Pagó a:

3.60

PROGRAMA DE LA FUNCION DE HOY A LAS 8:30 p. m.

PRIMER PARTIDO a 25 tantos:— Lucio y Barrutia, blancos contra Echeverría y Arrondo, azules. A sacar ambos del cuadro diez.

PRIMERA QUINIELA a 6 tantos:— Egozcue, Argárate, Isidoro, La Uaz, Paco, Astigarraga.

SEGUNDO PARTIDO A 30 tanos: — Egozcue y La Paz, blancos, contra Astigarragay Paco azules. A sacar ambos del cuadro diez.

SEGUNDA QUINIELA a 6 tantos:— Labat menor, Malluquiza, Olaso, Goitia, Basabe, Eguíbar.

TERCER PARTIDO a 30 tantos:— Malluquiza y Eguíbar, blancos, contra Olaso y Basabe, azules. A sacar ambos del cuadro diez.

DECIDEN EN SERIE LA JUSTA DE SQUASH DEL MIRAMAR YACHT CLUB

El campeonato interior de squash-tennis que con tanto áxito se venía efectuando en la cancha del Miramar Yacht Club, se decidirá en una serie interesante.

Según un anuncio oficial hecho ayer tarde, hoy, sábado, a las seis de la tarde se celebrará un gran partido de «squash» dobles tres paredes en la cancha del Miramar, entre las parejas formadas por Hugo González y Luis Duthil vs. Angel Naya y Manolo Gordon. Este partido tiene una gran significación pues el primero de una serie especial que tienen que jugar tres parejas que han terminado el campeonato empatados en el primer lugar. El domingo por la tarde se jugará el segundo partido entre Hugo González y Luis Duthil vs. Andrés Varona y Augusto Piloto y el último partido será el sábado 12 de junio entre Angel Naya y Manolo Gordon vs. Andrés Varona y Augusto Piloto.

En la segunda categoría salió triunfante la pareja formada por J. B. González y Charles Kates, los cuales ganaron el campeonato sin perder un solo juego.

SCHMELING RECIBIRA SU CHANCE EN SEPT. SI TIENE INTERES

NEW YORK, junio 4, (AP).—Max Schmeling recibirá su chance por la faja mundial de los pesos completos en el Otoño—si es que se empeña en ello.

Mike Jacobs anunció hoy que está dispuesto a contratarlo para enfrentarlo con el ganador de la pelea Braddock vs Louis, para un bout que tendrá lugar en septiembre, en uno de ls parques de pelota de la ciudad de New York.

Jacobs dijo que el Twenty Century se encargará de todos los pormenores del combate, caso de que Schmeling acepte.

lo más activo y más puro

Para el tratamiento interno de la BLENORRAGIA y las afecciones de los órganos genito-urinarios

SANTAL MIDY

En todas las farmacias

M.E.C.D. 2016

CRUCIGRAMAS

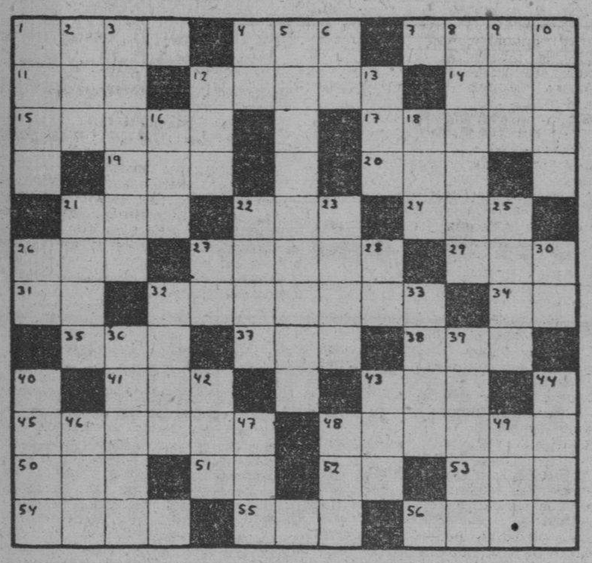

HORIZONTALES

1—Pronombre indeterminado
4—Extensión de agua salada
7—Barca chata que se usa en las Antillas para descarga
11—Pequeña isla portuguesa en el golfo de Omán
12—Relativo al Sol
14—Cerveza inglesa
15—Cocinado
17—Relativo al aire
19—Vocal (pl)
20—Adoré
21—Señora
22—Oficial del ejército turco
24—Nombre de la e larga griega
26—Dsvota, piadosa
27—Río de la provincia de Pinar del Río
29—Primer rey cristiano de Hungría
31—Río de Francia
32—Rumiante
34—Es (en inglés)
35—Rey de los suevos, hijo y sucesor de Teodomiro
37—Departamento de Francia en la
38—Río de Oriente frontera oriental
41—Corriente de agua dulce
43—Valle en las montañas de Santander
45—Cima peñascosa
48—País de la América del Norte
50—Bebida
51—Escuché
52—Terminación de aumentativo
53—Donar
54—Consonante (pl)
55—Cabeza de ganado
56—Tela muy fuerte

VERTICALES

1—Primer hombre
2—Flor
3—Gran puerto de Venezuela
4—Sílaba que repetida resulta el nombre del dios de la locura
5—Cordillera de la América Septentrional
6—Dios del Sol
8—Máscara para la cara
9—Baile
10—Elemento constutivo de la atmósfera
12—Llamada de auxilio
13—Arbol de Madagascar
16—Diosa
18—Nombre de letra
21—Estado del Asia Meridional
22—Especie de buitre americano
23—Voz hebrea que se dice al final de las oraciones
25—Rey de Judá, hijo de Roboam
26—Sílaba que repetida resulta un apodo familiar
27—Símbolo del galio
28—Terminación de infinitivo
30—Moneda de cobre de los romanos
32—...na blanca
33—Mar al sur de Asia
36—Nombre femenino
39—Atrevido
40—Mineral terroso usado en pintura
42—Autillo
43—Dios de los rebaños y de los pastores
44—Especie de liebre de las pampas
46—Especie de chacó pequeño
47—Oasis del Sahara central
48—Isla del Mar Egeo, una de las Espórades
49—Donan

A. L. G.

Solución al Crucigrama anterior

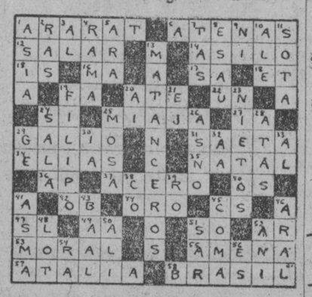

PASATIEMPOS

FIGURAS PERDIDAS

Busque al alumno de este profesor. (La solución, mañana).
Solución al problema anterior: De perfil, al revés, en la frente, a la izquierda.

SUEÑO

Por Angelo Patri

(Derechos reservados para.....)

LOS NIÑOS CRECEN

¿Ha visto usted a los niños últimamente? ¿Cuánto hace desde la última vez que realmente los vió con cuidado? ¿Seis semanas? ¿Seis años? Los niños crecen continua y silenciosamente. Pero los cambios son tan rápidos y al mismo tiempo tan suaves, que hay un niño nuevo en la casa sin que uno se dé cuenta.

Adquieren hábitos muy rápidamente. Usted no se había dado cuenta de la mala educación de Juanito hasta que vió que no saludaba a la visita y la hacía quedar mal con su proceder grosero. Usted no había notado que Carolina hacía muecas hasta que la maestra le llamó la atención a este defecto. ¿La cuna se ha vuelto más pequeña? El bebé ya no cabe en ella, y ahora llora porque quiere una cama grande como la de su hermanito mayor! ¡Cómo cambian los chicos!

Pero no los vemos cambiar. Seguimos viéndolos como en un principio, niños que no pueden valerse por sí mismos, en los brazos de la madre. Peor todavía, seguimos tratándolos siempre como si fueran niños chiquitos, sin darnos cuenta de que ya van necesitando en la adolescencia, en la juventud, otras formas de expresión para sus sentimientos, gustos y deseos.

Una muchacha de diez y ocho años sigue recibiendo el peso semanal que el empezó a dar su mamá cuando estaba en el sexto año de la escuela elemental, y ya está en la último de la escuela superior. El papá no ha notado que la niña es una señorita!

A otra muchacha a quien conozco, de veinte años, no se le permite recibir en su casa visitas de jóvenes, porque sus padres no se han dado cuenta de que ya no es una niña sino una señorita que tiene todos los intereses, necesidades, gustos y deseos propios de tal.

Hay un muchacho que anda con los brazos salidos de las mangas como palos de escoba, y con las piernas larguísimas al aire. Le avergüenza que le vean así sus compañeros, pero el papá y la mamá no quieren comprale pantalones largos porque siguen viéndolo como si fuera todavía un niño chiquito.

Hay otros chicos de doce a quince años que jamás se han alejado de la casa paterna, ni han salido a ninguna parte sin ser compañados por sus padres. Desean ardientemente que se les permita ir en las excursiones del colegio con los demás muchachos, pero los padres todavía los consideran demasiado chiquitos para andar solos.

Si esto no fuera perjudicial para los niños, si no afectara su desarrollo físico y mental ni les hiciera perder su afecto al hogar, estaría bien. Pero desgraciadamente tiene todos estos efectos y muchos más. Fomenta la rebelión que lleva a las enfermedades mentales, al mal comportamiento, a graves errores.

Trate de seguir el crecimiento de sus hijos, de verlos como realmente son y no como eran hace varios años. Es duro separarse de un hijo, pero es más duro que él se revele y se vaya por su cuenta furioso y amargado. Deje que sus hijos crezcan, aun cuando sienta que a medida que van creciendo se van separando de usted. Déjelos que se separen. Esa es la única manera de conservarlos!

Anúnciese y suscríbase al DIARIO DE LA MARINA

BLANCOS CONTRA PIELES ROJAS —Entre amigos—

LUCES DE LA HISTORIA

Por J. Carroll Mansfield

SU DESTINO hoy

Por MARY BLAKE

«GEMINI»
JUNIO 5

El niño que nace el 5 de junio necesita cuidado especial en los años de su formación, ya que tiene tendencia a desilusionarse fácilmente. Hay que tratar de levantarle el entusiasmo e inculcarle el sentido del valor personal.

La mujer nacida el 5 de junio, rara vez aprecia lo que vale la amistad, y sin embargo, sin amigos no llegará a ninguna parte. No debe permitir que ninguna actividad social le haga descuidar a sus amistades valiosas, las que debe cultivar cuidadosamente. Evite los excesos de cólera que no le dejarán sino arrepentimiento. Probablementetendrá mucho dinero. El matrimonio le será muy benéfico en todo sentido.

Para que el hombre nacido en esta fecha no se vea seriamente impedido en su camino hacia el éxito, tiene que cultivar la confianza en los demás. Posiblemente se ocupa tanto en corregir los defectos de los demás, que no le queda tiempo para observar los propios. Puede alcanzar una gran reputación en la ingeniería, la banca, la política, el arte o los negocios.

FECHAS Y ANIVERSARIOS
JUNIO 5

- En esta fecha se celebrará este año la apertura de la Exposición Colonial. Hamburgo, Alemania.
- Día de la Constitución. Fiesta Nacional en Dinamarca.
- El año 468 antes de Jesucristo, nació Sócrates.
- En 1316 murió repetinamente Luis X, Rey de Francia y Navarra, hijo de Felipe IV.
- Se cumplen 21 años de la muerte de Lord Kitchener, Ministro de la Guerra británico que pereció en el hundimiento del crucero «Hampshire» cuando se dirigía a Rusia.
- Día del Liberalismo. Fiesta nacional en la República del Ecuador.
- En 1771 nació en Kew, Augusto Ernesto, Rey de Hanover y Duque de Cumberland, quinto hijo del Rey Jorge III de Inglaterra.

GIRA ARTISTICA DE UN GRAN PINTOR MEXICANO

MEXICO, D. F., mayo 26. (Por avión). — Francisco Cornejo, artista mexicano que ha consagrado toda su vida al estudio, divulgación y aplicación del arte precortesiano y de nuestras artes populares y, especialmente, de cuanto espléndido han producido nuestros pintores, escultores, artífices, folkloristas, sale el próximo viernes en gira artística a visitar las tierras de América que baña el Caribe. Lleva una misión de estudio, es decir, misión de cultura.

En Cornejo se aquilata la buena mexicanidad. Después de laborar por más de veinte años en los Estados Unidos, dando conferencias en las Universidades, organizando cursos y exhibiciones en diversos centros de cultura y, por último, haciendo aplicaciones del arte precortesiano (tal como el decorado del gran teatro Maya, de Los Angeles, California, que le valió muchos y merecidos elogios en el extranjero), Cornejo se ha establecido definitivamente en México, en donde continúa con mayor intensidad desarrollando una intensa labor nacionalista.

Sus estudios en el Paseo de la Reforma son un verdadero museo en el cual puede apreciarse el fruto de distintos artistas y diversas escuelas, así como nuestras Artes Populares. En ese ambiente incomparable Cornejo realiza admirablemente su tarea de animador de una muchedumbre de dibujantes, pintores y escultores que tratan de dar a conocer México al mundo entero y de identificar a los países americanos, gracias al estudio y el arte.

Las actividades y la labor puramente mexicanista de Cornejo han sido debidamente apreciadas por la Cía. Huasteca de Petróleo y la Cía. Impresora Papelera S.A., a las cuales presta sus servicios como director artístico.

La edición de calendarios sobre costumbres y paisajes mexicanos con que la Cía. Huasteca de Petróleo obsequia a sus favorecedores mensualmente, es un bello gesto de cultura y de arte, pues en ellos están representados muchos de nuestros pintores e ilustradores de más renombre.

En su viaje, que será todo por avión, se propone recorrer Guatemala, El Salvador, Panamá, Colombia, Venezuela, Puerto Rico y Cuba, visitando Mérida. Lleva Cornejo un mensaje de afecto y de curiosidad hacia esos pueblos amigos, porque un artista de su temperamento y cultura, un hombre de su dinámica tiene que adentrarse en el conocimiento de las gentes, los paisajes, las modalidades de cada una de esas tierras donde tanto bueno hay que aprender y tantas emociones lo aguardan. Va a documentarse frente a sus bellos paisajes, sus típicas costumbres y todo lo que existe en esas tierras de magia. Cornejo aprovechará su viaje para conocer y tratar personalmente a los artistas representativos de cada lugar contratándoles pinturas típicas, que serán reproducidas a colores en un álbum de estampas de América.

Esta obra, única en su género, será sin duda de gran interés y servirá para dar a conocer la obra de artistas continentales, así como las costumbres de nuestras hermanas repúblicas. No puede ser más noble su labor ni de tanta actualidad.

Dos meses se suspendará la tertulia que periódicamente se efectúa en los Estudios Cornejo, de esta metrópoli, en la que se reúnen artistas y hombres de letras, huéspedes distinguidos de México y mujeres espirituales.

SUSCRIBASE al DIARIO DE LA MARINA por los Tels. M-7911, M-7912, M-7913 y M-7915.

TERRY y los piratas — **MALA INTENCION FRUSTRADA** — **por Milton Caniff**

LAS AVENTURAS DE TOMAS GAVILAN Y EL INTREPIDO AQUILES

TITO AUDAZ Y SU ODISEA MARINA

EL CUENTO DE HOY

LOS ESPECULADORES

En Septiembre, Percival Gibbs se cayó de un manzano y se rompió la pierna. Los dos trabajadores que le estaban ayudando a recoger la cosecha de fruta lo alzaron, lo llevaron a la casa, y Ana, su esposa, llamó al Dr. Travers. El Dr. Travers vivía a tres millas de distancia y gastó casi una hora en llegar a la finca de los Gibbs. El médico era viejo, y era un médico de pueblo. Hizo lo que pudo.

Dos semanas más tarde la pierna no se había soldado, y a pesar de las protestas de su marido, Ana llamó a un especialista de la ciudad, que quedaba a 25 millas de distancia. El especialista meneó la cabeza gravemente.

—Tendrá que ir usted al hospital y someterse a una operación si quiere volver a caminar.

—No puedo! —exclamó Percival— no tengo quien atienda a la cosecha.

—La cosecha —dijo Ana— no importa un comino. No puedes quedarte cojo.

Lo llevaron al hospital y le hicieron la operación.

—¿Cuánto tiempo tendré que estarme en cama?—preguntó.

—Por lo menos dos meses— le dijeron.

Percival se desesperaba. La cosecha de este año era la mejor de todas. Las ganancias servirían para pagar todas las deudas que se habían ido acumulando poco a poco desde que se habían casado él y Ana, hacía tres años. Y ahora, ahora estando sólo Ana para vigilar la recolección y la venta, podrían considerarse afortunados si no salían perdiendo.

Ana no podía ir a visitarlo tan a menudo como hubiera deseado. Fué el primer domingo después de la operación. Cuando vió a su marido resolvió no decirle que la cosecha iba mal. Uno de los trabajadores se había enfermado, y no había podido conseguir otro.

—Percival —dijo la mujer— estás mal. Te estás preocupando demasiado por la cosecha. No debes preocuparte tanto. Yo puedo dirigir la faena.

—Es horrible estarme aquí acostado sin hacer nada —contestó el marido.

—Pero no te mejorarás si te preocupas —continuó Ana— Tienes qué hacer algo para distraerte, aunque sea resolver crucigramas.

Percival pensó que esto era una buena idea, pero no se puso a sacar crucigramas. En cambio, se dedicó a estudiar las páginas de información económica de los periódicos. Hasta entonces la bolsa de valores había sido un mito para él. No tenía ningunas acciones. No habría sabido donde ni cómo comprarlas si hubiera tenido dinero para eso.

Después de un par de días de leer la página comercial, aprendió cómo era la cosa.

Empezó a apuntar las cantidades vendidas en la bolsa, las ganancias y las pérdidas.

Dos semanas más tarde volvió Ana y se sorprendió de verlo mucho mejor.

—Me he estado divertiendo —le dijo— «comprando y vendiendo» acciones. Fíjate, ayer me gané $10.000 haciendo cuentas. Tengo un sistema.

—Qué bobería!—pensó Ana, pero se alegró de que Percival hubiera hallado alguna diversión.

La semana siguiente Percival perfeccionó su sistema, jugó a la especulación y se «ganó» $100.000 —en el papel de cuentas. Riendo le mostró a Ana sus habilidades, y ella se alegró de que siguiera divirtiéndose con ese juego, en que hacía la ilusión de estar ganando. Pensó que ya se le podía dar un mala noticia. Le contó que las zonas se habían llenado de gusanos, porque no se habían podido recolectar a tiempo por falta de brazos, y se habían dañado también por las heladas y porque no había funcionado bien el tractor.

Percival se preocupó mucho, pero no podía hacer nada. Todavía tenía que estar en cama un mes más. De manera que siguió con sus especulaciones teóricas de bolsa. Durante diez días seguidos ganó mucho en sus inversiones imaginarias. Luego empezó a pensar seriamente. Se acercaba la Navidad, la cosecha de manzanas estaba casi perdida y ellos estaban arruinados. En cambio su sistema de especulación en la cabeza era un éxito completo. Pero iba a tener que hipotecar la finca. Mascó el lápiz. ¿Qué tal sería invertir en realidad en valores de la bolsa lo poco que tenía? No sería arriesgado porque su sistema era perfecto.

Percival tomó el teléfono que estaba cerca a la cama y llamó al banco. Compró acciones de la Compañía Unida de Semillas, tantas como el banco podía resistir una hipoteca sobre su finca. Esa noche no durmió mucho. A la mañana siguiente leyó el periódico y el corazón le dió un salto. Las acciones habían subido un punto. Durante las 12 horas siguientes Percival sudó constantemente. Pero las acciones ganaron otro punto al día siguiente. Si al tercer día ganaban aunque fuera sólo medio punto más, Percival tenía decidido vender, ganándose 1.000 pesos.

Esperó ansioso el periódico. Cuando se lo llevaron lo abrió con mano temblorosa. Buscó en la lista la Compañía Unida de Semillas, y se quedó frío. Las acciones habían bajado tres puntos.

Percival se aterró. Llamó por teléfono al banco y dió orden de vender sus acciones, perdiendo $500. Qué iba a hacer? Era una pérdida enorme. ¿Cómo contarle a Ana lo que había hecho? Si perdían la finca, eso la mataría.

Al día siguiente fué Ana a visitarlo. Parecía tan contenta que no se atrevió a decirle todavía nada de la pérdida. Se lo diría después, poco a poco.

—Te tengo una sorpresa —Perdimos tanto dinero en la cosecha que me desesperé. Me había intrigado tu sistema de jugar a la bolsa de valores, y pensé que ya nada importaba si perdíamos toda la finca. Entonces la hipotequé y compré acciones de la Compañía Molinera. Ayer vendí con una ganancia de $10.000. Pero no he podido dormir desde hace cinco días. De ahora en adelante nos dedicaremos exclusivamente a nuestro huerto de manzanas.

¿No es verdad querido? Pero Percival no contestó. Se había desmayado.

Stenley Cordell

AUTOMOVILES CIRCULADOS

Por transitar con exceso de velocidad fueron circulados ayer por la policía, los xehículos siguientes:

Primera Estación: Omnibus 55001 ru 28 y 812 ruta 30.
Segunda Estación: 45420.
Quinta Estación: 851110, 66555.
Octava Estación: 10.937.
Nóvena Estación: 14719
Décima Estación: 16887.
Oncena Estación: 8005 ómnibus 115
DuodécimaEstación: 6117, 8005
Décima Tercera Estación: Omnibus 148 ruta 4.
Décima cuarta estación: 3169.

AUNQUE PAREZCA MENTIRA—Por Richard W. Thomas y Walter Gaili

Chung Ching Yu vivía solamente con una de sus esposas, pero se casó con las otras para protegerlas. En esa época en su país (China) era costumbre de los hombres caballescos cudiar de tantas personas pobres como pudieran.

ESTADO DEL TIEMPO

Nota del mediodía del viernes:

Hay altas presiones desde La Florida hacia el Este sobre el Atlántico. Existen bajas presiones en casi todos los Estados Unidos, en México y en casi todo el Golfo, con centro más cercano sobre Chihuahua.

Pronóstico para hoy, sábado:

Buen tiempo, excepto turbonadas en todo el territorio, más numerosas en la mitad occidental. Vientos del Nordeste al Sudeste, flojos a frescos.

Observatorio Nacional.

CONDIMIENTA

—No hay nada que nos agrade más que oir hablar mal de una persona a quien hemos hecho algún daño.

Nunca nos damos cuenta mejor del valor de un peso que cuando nos persigue un cobrador empedernido.

Para saber lo que una persona dice de tí cuando no estás presente escucha lo que dice de otros.

La mujer ha dejado de ser joven cuando cesa de llorar.

Puede que exista ese tipo de dolor silencioso, pero las mujeres no lo conocen.

El hombre que ha pagado sus deudas es lo más parecido a un pez que vuelve al agua.

Es prudente postegar las felicitaciones hasta que una pareja ha cumplido su primer año de matrimonio.

DIOGENES.

M.E.C.D. 2016

Debe pagar gruesa suma a Marianao, la Cía. de Electricidad

El Alcalde Acosta concede un plazo de 5 días, de lo contrario la intervendrá

El Contador del Municipio de Marianao, señor Santos Campoy, informó ayer al Alcalde de ese Término, que la Compañía Cubana de Electricidad adeuda por concepto del 6% por utilidades la suma de $113.882.78 al Municipio y $28.470.70 al Consejo de la Provincia.

Según las investigaciones realizadas por el referido funcionario municipal, la citada empresa, desde 1926 a la fecha, ha tenido una utilidad de $711.767.40.

En vista de que los anteriores requerimientos para el pago no han dado el resultado apetecido, el señor Pedro Acosta, Alcalde de Marianao, ha resuelto concederle un plazo, que será de tres a cinco días, para que abone esa cantidad. En caso contrario designará un interventor para que se incaute de la tercera parte de lo que la empresa recaude en el término, hasta la liquidación del adeudo.

El señor Acosta dice que espera cerrar este año el presupuesto con superávit, para empezar en el venidero las obras que reclama el pueblo.

SE ACERCA A PANAMA UN TRANSPORTE DE EE. UU., CON EXPLOSIVOS Y FUEGO

CRISTOBAL, Zona del Canal de Panamá, junio 4. (AP).—Las autoridades del puerto negaron hoy el permiso de tránsito al transporte «Ludington», de la marina norteamericana, en una de cuyas bodegas ha estallado el fuego; el barco lleva un cargamento de 690 toneladas de TNT y granadas de mano; se espera que llegue mañana a las 3 a. m., pero saldrán a recibirle remolcadores del cuerpo de bomberos, médicos y elementos necesarios con extinguidores químicos, en el fondeadero especial de buques con explosivos de la bahía de Limón.

Se han adoptado todas las precauciones necesarias para evitar riesgos a la población civil.

Fué extinguido el fuego declarado en la motonave «Batory» sin otra novedad

NUEVA YORK, junio 4. AP.—Un incendio que se declaró a bordo de la motonave «Batory» fué extinguido sin que ninguno de los pasajeros ni tripulantes resultaran lesionados, según informaron hoy los directores de la empresa naviera.

El «Batory» se encuentra a unas 800 millas de este puerto y navega en dirección a Nueva York.

Tiene a bordo 40 pasajeros de cámara y 75 de tercera clase, además de 300 tripulantes.

El barco gemelo «Pilsudsky», que salió de este puerto el día primero de junio, permaneció a su lado hasta que el fuego, originado en el cuarto de máquinas, quedó totalmente extinguido.

MURIO EL BARON WYFOLD QUE ERA MIEMBRO DE LA CAMARA DE LOS PARES

READING, Berkshire, Inglaterra, junio 4. AP.—El barón Wyfold, miembro de la Cámara de los Comunes durante casi veinte años, falleció hoy a los 86 años de edad.

Ingresó en la Cámara en 1886 como Robert Trotter Hermon-Hodge y recibió el título de baronet en 1902, pasando a la Cámara de los Pares en 1919.

DESTITUIDO EL GENERAL RUSO QUE ORGANIZABA UN EJERCITO DE LA RESERVA

MOSCU, Junio 4. (AP).—Otro prominente funcionario soviético ha sido destituído esta noche.

El general R. P. Eideman, presidente de la Osoaviakhim, organización encargada de formar un ejército de reserva, fué destituído y reemplazado por P. Gorshenin, ex-segundo secretario del movimiento de la juventud comunista.

El jefe de la Osoaviakhim había sido combatido por la prensa recientemente y se decía que Eideman había caído en desgracia, como el mariscal Michail Nikolaevich Tukhasehvsky, que era segundo en el mando de las fuerzas militares soviéticas y que fué destituído el 11 del pasado mayo.

DESCENDIERON ALGO LAS EXPORTACIONES DE TABACO DE CUBA EN ABRIL ULTIMO

WASHOINGTON, junio 4. AP.—El Departamento de Comercio anunció hoy que las exportaciones de tabaco de Cuba en el mes de abril consistieron en 1.252.872 pesos, con baja de cerca de 250,000 pesos con relación al mes de marzo.

El Departamento dió a la publicidad un informe de Walter J. Donnelly, agregado comercial en La Habana, declarando que se registraron ligeras bajas en los embarques a los Estados Unidos, Reino Unido, Alemania, Francia, Inglaterra, Argentina, Puerto Rico, Uruguay y Canadá.

Los embarques a España y a Holanda aumentaron ligeramente.

Propone la Escuela de Medicina 125 pesos para los profesores agregados

El claustro de profesores de la Escuela de Medicina ha acordado proponer al Consejo Económico, por medio de su delegado en el mismo, que se asignen 125 pesos mensuales de sueldo a los profesores agregados.

Estima la Facultad de Medicina que la labor que rinden los mismos está mal retribuída.

Enfermeros graduados

En el Hospital Calixto García se graduó ayer un grupo de enfermeros y enfermeras.

He aquí sus nombres: Rosalina Domínguez, Francisco Espluga, Rosalí Bartomeu, Consuelo A. Rodríguez, Petrona Larín, Luisa Prieto, Serafina Otaño, Carlota Milanés, José M. Iglesias, Eloisa Mayea, Julián García, Adela Jerez, Modesta Riverán, Caridad Hernández Brea, Trinidad Illas Román y Adelfa Machado.

Piden que se prorrogue el plazo para pagar la matrícula

El delegado estudiantil de la Escuela de Derecho Diplomático, Guillermo Rodríguez Narezo, se ha dirigido al Rector de la Universidad, doctor Rodolfo Méndez Peñate, interesando que el plazo para pagar la matrícula universitaria sea prorrogado hasta julio y que se permita a los estudiantes abonar diez pesos antes del 30 de junio y otros diez antes del 30 de julio.

Estima el citado delegado que son muchísimos los estudiantes que no pueden abonar veinte pesos antes del día último de este mes.

Claustros que se reúnen

El claustro de profesores de Derecho Civil ha de celebrar una reunión el próximo lunes, por la mañana, para tratar sobre el reglamento de la escuela que viene discutiendo.

Se espera que se encuentre terminado de un momento a otro.

Ayer tarde se reunió el claustro de profesores de Ciencias Sociales, el cual estuvo tratando distintos asuntos de orden interior de la escuela, como solicitudes de alumnos y de profesores.

HABANERAS

LA MODA ACTUAL

MODELO COMODO PARA LA CASA

Mientras transcurren los días aun frescos de la primavera, es el momento oportuno de añadir a su guardarropía un nuevo vestido para usar en la casa, que podrá usarse todo el verano. El modelo que ofrece el grabado sugiere una camisa, pero el cierre festoneado del frente le añade un toque muy femenino.

Las mangas rectas, un pliegue al frente de la falda y un bolsillo, completan los detalles que son muy fáciles de confeccionar.

Escójase para su confección una tela de algodón transparente claro, tal como cotonía, o muselina suiza de motas.

FLORES FINAS

Para ofrecer obsequios de verdadero gusto que contengan nuestra atención delicada en un presente que a todos les agrade escojamos un bello cesto de orquídeas, margaritas del Japón, dallas o sweet-peas de los que cultivan en los grandes jardines de la Casa Trías, el exquisito jardín preferido de las familias distinguidas.

Estas flores las presentan en distintas formas, que complacen a los más exigentes, con sólo llamar a los teléfonos F-5864 o F-2514.

ESTILO VASCUENCE

Solamente hay romance en junio y aquí está representado en este encantador modelito para tallas de 12 a 40. La parte sobresaliente es el novedoso adorno con cinta de grossgrain en bandas de diferentes colores en los puños, cuellos y falda. Es un traje muy útil para la calle en los días calurosos del verano, así como para pic-nics, fiestas campestres, ferias, etc.

La cintura bien ajustada viene en forma de V en el frente por la parte de adelante y atrás un cinturón con una hebilla.

Quedará precioso confeccionado en cotonía, muselina suiza de motas, voile o percal.

DIALOGOS INTERESANTES

El Representante del Germizol, como modestísimo tributo de admiración y de respeto, a las distinguidas damas que sirvieron de modelos en la última exposición de trajes y sombreros, de Eva y Bernabeu, obsequió, a cada una de ellas, con un frasco del referido producto. Comentando el hecho, estábamos con una distinguida amiga, cuando penetró en nuestro despacho, el señor Loscos. Aprovecho esta oportunidad, —dije a mi amiga—, para presentarle al octogenario inventor del Germizol. Más que octogenario, replicó el inventor: he cumplido ya ochenta y seis años. Pues solo representa usted sesenta. Es usted tan bella como induigente, señora.

El Germizol, que aumenta la belleza, oculta también la edad de la persona? Sí, el Germizol, contestó el inventor, aleja la vejez y aumenta la belleza, cuando no se completa, cuando no es absoluta. Las señoras y señoritas modelos, poseen ese conjunto armónico de exquisitas cualidades que debe existir entre el todo y cada una de las partes, y, en mi concepto, poseen la belleza absoluta. Aumentarla, sería de todo punto imposible. ¿Acaso puede encenderse una luz que esté encendida?.

El Germizol, evitaría si, que los bellos semblantes de las Modelos, sean profanados por afecciones cutaneas: eliminará del cutis todas las impurezas. Su gran poder astringente, endurecerá las carnes y conservará el busto, durante largo tiempo, con toda la tersura, con todo el vigor de la juventud. Mil gracias, caballero: beso a Vd. la mano. Y yo beso sus pies señora—dijo el inventor.

NOTAS DE PARIS

Dianas y sirenas correrán y nadarán en trajes de seda pura este verano. Pajamas, trajes de playa y de baño todo, viene en sutiles crepés de colores enteros o estampados. Entre los efectos más lindos aparecen los ensembles que combinan dos colores de delicados tonos. Un traje de playa en el tono más pálido de rosado-cosmos y el tono más sutil de azul del finísimo. En medio de todas estas delicadas bellezas se ve un traje negro de crepe corrugado, no se puede calificar con otro adjetivo que ¡asombroso! no se puede uno explicar exactamente el porqué pero hay algo atrevido en las líneas contenidas de un traje de baño con escote redondo, con manguitas con la parte de arriba suelta por detrás empezando desde debajo de las mangas como un brassiere y justamente encima de los pantalones, entallados con maestría, permitiendo ver una tirita de la piel desnuda en la cintura.

Es cuestión de gusto personal la elección entre faldas o pantalones para playa. Ambos se hacen anchos por abajo, los pantalones, a no ser que sean intencionalmente estrechos, mucho se asemejan a las faldas cortas. A las que les gusten los trajes de baño de Lastex se alegrarán con los nuevos con faldita y de satín. El corte es encantador la falda abre como la de una bailarina. Muchos de los nuevos trajes se pueden usar para playa y baño. Las telas de algodón, seda, acetales, se hacen con la parte de arriba de maillot y una faldita de pliegues que se abotona alrededor de la cintura. En esta categoría están los de gingham escocés forrado con jersey blanco. Es joven, fresco y prestará un magnífico toque de color a cualquier playa porque el escocés viene en azul, rojo amarilo y castaño.

RUBEN DARIO

A José Manuel de Ximeno y Torriente.

Ceñid Musas! de nardos y azucenas,
a este bardo inmortal hijo de Homero,
que con oro y marfil del romancero,
estremece los ámbitos de Atenas.

En sus estrofas!, claman las sirenas,
y en el azul del mágico nauchero
danzan ante los ojos del viajero,
sobre el rubio cendal de sus arenas...

En los bosques crepitan los altares,
Ciprina ardiente en el verjel modula,
y el fauno acecha náyades y ondinas.

Pan con su flauta asorda los pinares,
néctar fragante por doquier ondula,
y surgen las abejas peregrinas!

Aurelio P. Hernández

MENU DEL DIA

Almuerzo

Cup de frutas
Tortilla de jamón
Habichuelas a la francesa
Costillas grillé. Ensalada
Torrejas

Comida

Grape fruit
Crema de maíz
Pescado al horno
Pollo asado, ensalada
Gateau Moka

RECETAS DE COCINA

Salsa con champignons

Se ponen el fuego tres cucharadas de mantequilla con dos de harina de Castilla, revolviendo sin cesar hasta que tomen un color oscuro, agregándose entonces bastante cebolla picadas, dos salchichas, perejil bien finito una hoja de laurel, pimienta en polvo y dos tazas de caldo dejándola cocinar una hora. Se cuela todo añadiendo sal y jugo de limón, una taza de vino blanco, una lata de champignons y al servirse una cucharadita de mostaza inglesa.

M. R. de FONTANILLS.

Cambios de Escuelas Rurales

Por el Cuartel General del Ejército se midifica el párrafo de la Orden General número 80 s. c., en el sentido de que las Escuelas Rurales Cívico-Militares, del Regimiento número 2 «Agramonte», quedan establecidas en las fincas barrios y términos municipales que a continuación se relacionan:

Escuela número 175, en la finca «La Ceja», barrio del Oeste, término de Morón.

Escuela número 177, en la finca «La Matilde», barrio San Jerónimo, término de Florida.

Escuela número 197, en la finca «Portada Espinosa», barrio de Chambas, término de Morón.

Licencia

Se han concedido 10 días de licencia y autorización para pasar al extranjero, al primer teniente (médico), Francisco Hernández D-Abrigeon, del Cuerpo de Aviación.

Subastas

El Cuartel General del Ejército Constitucional para general conocimiento ha publicado los precios de los distintos artículos contratados, así como las resoluciones, sobre las últimas subastas para los suministros del año fiscal 1937 a 1938

VIBOREÑAS

Boda distinguida

Señalada está para las seis y media de la tarde, en la iglesia parroquial de Jesús del Monte, la de la linda y distinguida figulina Columba Sierra y Martínez y el afortunado joven Antonio Rodríguez Campiña y Fonseca, hijo de la distinguida dama Juanita Fonseca, la viuda del inolvidable veterano y representante a la Cámara, coronel Justo Rodríguez Campiña y González Muñoz, parejita amorosa que dentro de pocas horas verá realizarse el anhelo de sus apasionados corazones.

Ahora felicito muy cariñosamente a Columba y a Antonio, y mañana les dedicaré preferentemente una detallada reseña de su matrimonio.

Los santos de hoy

Santas Zenaida, Valeria, Ciria y los santos Fernando de Portugal Bonifacio y Sancho. Dedico mi primer saludo a la joven señora Zenaida Hernández, bella esposa del apreciable amigo señor Carlos Luis Alonso, a los que con doble motivo felicito por celebrar mañana sus Bodas de Lata, los diez años de casados.

Una linda viboreña celebra sus días, Zenaida Carrasco.

Y este hermoso y admirable bouquet:

Zenaida Ponce, Zenaida Acosta. Zenaida Hermida. Zenaida Gómez Torres, Zenaida del Castillo, Zenaida Ruíz Betancourt.

Las lindas niñas Zenaidita Torres Boffill y María Zenaida Viiá y Mola.

Las Raquel también celebran sus días.

Presentes tengo a las estimadas damas Raquel Baez de Feria, amada esposa del doctor Américo Feria y a su bella hijita «Raquelín,» señora Raquel Rodríguez de Rivas, Raquel Benítez de Molina y Raquel Hevia de Domenech.

Dos distinguidas y bellas figulinas Raquel D-Costa y Ruz y Raquel Maseda Puig.

La inteligente niña Raquel Rubiña Santillán.

Un feliz día les deseo.

Un saludo más

A los estimados señores Fernando Corrons y López e hijo Fernandito Corrons y Ferrer, Fernando García Alonso y al viejo convecino señor Bonifacio Martínez Escardá.

Junto con sus apreciables familias les deseo las mayores prosperidades y felicidades.

En los Infantiles

Desde las nueve de la noche habrá gran animación en el local de esta asociación con motivo de su baile «Una noche con Bacardí», con muchos atractivos, además de un excelente programa bailable.

A las doce de la noche se presentará una revista con buenos números por conocidos artistas.

Las señoras y las señoritas serán obsequiadas con perfumerías.

Un buen éxito auguro a este baile.

Gran Excursión a Varadero

Saldrá mañana domingo de la Terminal a las 6 y 45 a. m., para llegar a la hermosa playa a las diez después de hacerse el más agradable recorrido por distintos poblados y caseríos.

De la ciudad de Cárdenas saldrá el tren de regreso a las 6 y 30 p. m., y hará su entrada en la Terminal a las nueve y media de la noche.

Mayores en primera, $1.50, niños hasta 12 años, 80 cts.

En el Departamento de Informaciones se facilitan otros pormenores de tan agradable y económica excursión.

Una invitación

Quedo agradecido al señor Estanislao Ramonde, secretario del Club Deportivo Hispano América, por la invitación que en nombre del presidente me ha remitido para el baile que se celebrará esta noche en su local social Paseo de Martí número 125, altos.

Les doy las gracias por su atención.

Los trece años del Club San Carlos

Mi última nota referente a esta gloriosa fecha de nuestro decano Club San Carlos, para decir que fué como lo había augurado, el más brillante acto social celebrado hasta ahora en su elegante palacete de la Avenida Presidente Gómez, ya que día tras día he venido refiriéndome a los trece años de labores de los amigos «Carlistas», a los que nada ha importado el «fatídico» número «trece»...

Madame la lluvia parecía querer deslucirla, presentándose en horas de la tarde, aunque débilmente, amenazadora, originando grandes impaciencias y temores, no sólo a los «Carlistas» sino también a la sociedad viboreña, que en pleno se disponía a concurrir, como así hizo, según podrá verse por la siguiente extensa relación, por supuesto, no completa, lo que es imposible.

Elsa y Vivina Adan, Mercedes Prieto, María Paruas, Hilda Grimon, Conchitica y Gracielita Martínez Cañas, Ofelia Gordón, Purita Peláez, Cruz María Morejón, Yolanda Amoedo, María Asunción Howson, Hilda Pérez, Lydia Maspoch, Dulce Labrador, Lydia Novo, Conchita Ceballos, Georgina Pérez, Nieves Rodríguez, Lolita de Oña, Inés Díaz, Estela Pérez, María Rodríguez, Amalia Pachot, Amparito Lorenzo, Nena y Eulalia López, María Luisa Díaz, Bertha Núñez, Victoria Masuñeiro, Blanca Cartaya.

Ligia Jardines, Georgina Noriega, Zeida Vázquez, Manuela Guerra, Virginia O-Siel, Raquel Oriol, Graciela, Esperanza y Caridad Gómez, Flora González, Oneida y Olga Morales, Josefina Xiquez, María Josefa y Martha Alcalá, Georgina Rossete, Conchita González, Elba Machado, Graciela Hernández, Rosa Menéndez, Amalia González, Lourdes Pérez, Concha Miquel, Gloria, Alicia y Carmen Florit, Josefina Oliva, Hilda Carballo, Silvia Sosa, Hilda Pando, María Josefa Rodríguez, Nena Espino, Silvia Diez.

Mercedes Sosa, Olga Fernández, Concha González, Olga Homero, Otilia Rodríguez, Carmelina Bisquet, Adolfina Villar, Carmita y Eugenia Collazo, Yolanda Ferrer, Bertha y Aida Fernández de Lara, Elvira Quesada, Gloria y Carmita Barata, Martha Cordero, Silia Avila, Nena y Beba Torres, Amelia O-Hallorans, Ana y Mercedes Pons, Olga y Raquel Jiménez, Leonor Bofill, Olga Sánchez, Cora Núñez, Estela y Rosita Morera, Delia Alvarez, Georgina Rey, Nila Delgado, Josefina Pérez, Aila Gómez, Bertha Gil.

Amelia Sosa, Denis González, Amalia López Montes, Zilia Viera, Hilda López, Emily Ruiz de Alejo, Ela Curbelo, Leonor Sánchez, Guillermina Diez, María Gómez, Andreina Hernández, Martha y Adelaida Herrera, Aida Revilla, Georgina y Elena Govantes, Caridad Gómez, Mercy Pérez, Carmen Febles, Mercedes y Margarita Alonso, Sarah Alcalá, Raquel García, Lydia y Martha Pedroso, Ppra y Gloria Urra, Angeles Peña, María Antonia Camero, Gloria Cabrera, Carmita Manzano, Martha Jade, Juana Alonso, Rosita Díaz, Graciela Serrano.

Berha Lebredo, Dolores Pérez, Herminia Soler, Caridad García, Edelmira Arias, Josefina Alegret, Amalia Menéndez, Zoilita Díaz, Jenny Elzu, Anita Soto, Bertha Díaz, Josefina y Margot Armas, Olga Fernandez, Mayita Durán, Violeta Faz, Natalia Ramos, Clotilde y Julia Sierra, Concepción Hurtado, Blanca Miranda, Adelaida Alcalá, Fina Albarrán, Cheita Zatarain, Teresita Grau, Blanca y Rosa Figueredo, Zenaida Gillate, Esther Verdeja, Inés Cordero, Bertha Aloy, Angeles Pita, Felicia Aliva, Olga Brito, Quelita Deveso, Felicia Avila, Martha Alano, Celia Nieto, Isabel Barreiro, Carmelina Durán, Angelita Barreiro, Dalia Plá Espada, Emérita Rodríguez, Rosa Bouzón.

Raquel y Olga Lanz, Nieves y Clara Miranda, Lolita, Julita y Nenita Bueno, Valentina Martínez, María Luisa y Martha del Junco, Juanita Martínez, Delia Hernández, Hilda y Olga Palmer, María García Pita, Georgina Iharra, Emilia Guadarrama, Margarita y Mercedes Maza, Eva y Aida González, Bertha Diez, Marion de los Reyes Gavilán, Ninina Suárez Fez, Minina Bonino Fox, María Pérez, Zoila Renón, Dora Canalejos, René Tixo, Mirtha y Oilda Martínez Cartaya, Francisca Pons, Elvira Márquez, Gardenia, María Antonia y Olga González, Argelia y Lucía Pardillo, Mercedes Rodríguez, Petra González, Ofelia y Estela Bisquet, Margarita Fernández.

Josefina Linares, Lilia López, Dulce A. Dante, Irene Dante, Delia Saqui, Sofía Díaz, Ninsia Pérez, Aida Padrón, Olga Rodríguez, Matilde de la Puente, Rosario Moreno, Carmela Moreno, María Antonia Díaz, Mirella Martínez, Adela Rodríguez, Josefina Castillo, Emilia Yañez, Ana Alvarez, Zoraida Núñez, Carmen Jiménez, Josefina Alvarez, Hilda García, Mercedes Jiménez, María Amelia Zayas, Nena de la Puente, Tete Moroña, Margot de la Puente, Raquel Santamaría, Sarah Meijides Copy Moroña, Anita Coello, Rosa Busquets, Magdalena Morales, Esther Busquets, Lydia Doreste, Magy F. Castelló, Caridad y Bertha Menéndez, Hilda Menéndez Alcover, Martha Ginart, Martha Nevares, Martha Menéndez Alcover, Olga Junquera, Evangelina Albelo, Blanquita Riera, Hilda Piñón, Hortensia Martínez.

María Antonia Cabrera, Matilde López, Gloria del Castillo, Olga Marrieda, Chichi Diez, Edilia López, Silvera, Isabel y Mercedes Menéndez, María López, Aurelia Valladares, Mercedes y Otmara Masfera, Zeidy de León, Olga García, Anita Caravia, Margarita Martínez Alemán, Ofelia y Raquel Viamonte, Maruca Jiménez, Luisa García, Margot González, Mimí Fernández, Carmita y Mercedes Arrugaeta, Olga y Nena Chacón, Carmita González Montero, María Asunción Howson, Cachita Ruiz, «Yuva» Calzado, Ana María Rodríguez, Raquel García, Esther y Guille Govantes, Caridad y Herminia Brignaldell, Maruca Sarracena.

María Teresa Rey, Humbelina Pascual, Rosita Soler, Olga Llora, Dora Pérez, Esther Alfonso, Elvira Torres, Carmen Elsu, Eulalia Elsu, Juana María Toscano, Nena Romeu Teresa Yocora, María, Margarita y Elena Santos, Alicia de los Ríos, Nena y Beba Alexander, Ernestina Santana, Virginia Trujillo, Leticia Albisto, Carmelina Vera, Caridad Febles, Lydia Miranda, Georgina González Marrero, Nadelia Cañas, Estela Valdés, Carmita Riera, Zoraida Martínez Riera, Julia Márquez, Olga Marrero, Esperanza Torres, Josefina Alvarez, Delia Ravena, Lilia Hernández, Haida Rubio, Celia Hernández, Margot Codina, Martha Estrugo, Georgina González Navaror, Elisa Peñalver, Martha Sosa y Carmencita Diéguez..

Cumple reiterar mi más cariñosa felicitación a la actual directiva, a la que ha cabido la gloria de celebrar gloriosamente los trece años del Club San Carlos, y así lo hago con mi mayor entusiasmo.

Urbano del Castillo.

PAGOS DE LOTERIA, POR EL ULTIMO SORTEO

Relación de los pagos efectuados por la Tesorería de la Renta de Lotería, correspondiente al sorteo número 1,054, celebrado el día 2 del corriente:

Pensiones, Jubilaciones y Retiro Civil	$12.600.00
Consejo Nacional de Tuberculosis	23.800.00
Instituto Cívico Militar ..	13.300.00
Corporación Nacional de Asistencia Pública	9.100.00
Casa de Beneficencia y Maternidad	7.000.00
Corporación Nacional del Turismo	7.000.00
Servicio Técnico de Salubridad Pública	7.000.00
Reintegro del sorteo 1024	1.672.84
Total pagos efectuados..	$81.472.84

José Ricardo Malé,
Tesorero, p. s.

FALLECIO EL CAMPESINO QUE SE FRACTURO LA COLUMNA VERTEBRAL

En el Hospital Mercedes falleció ayer el campesino Delfín González García, que ingresó en dicho centro benéfico para ser asistido de la fractura de la columna vertebral, que se produjo al caerse de una palma en su domicilio situado en el pueblo de las Guásimas. El cadáver fué enviado al Necrocomio para su autopsia.

EXTRAVIO

Benjamín Suárez, de treinta años y de Sol 117, denunció en la Segunda Estación, que se le extravió su cartera Dactilar.

GUANABACOA AL DIA

La Gran Fiesta de hoy

Todo está ya dispuesto.

Sólo nos falta esperar a que llegue la hora ansiada.

Las nueve de la noche de hoy.

Para acudir a la cita obligada de este día.

La cual ha sido motivada por la extraordinaria verbena que a beneficio del histórico Liceo Artístico y Literario de Guanabacoa, se ha organizado.

Los legendarios salones de la vieja casona, serán testigos una vez más, de una nueva fiesta llamada a revestir los caracteres de sucés social.

Nuestro mundo elegante, no puede dejar pasar esta oportunidad para reverdecer los marchitos laureles del Liceo.

Su libro de oro, volverá a abrirse para escribir una nueva página de gloria.

La fiesta de hoy, aunque social, tiene un fin benéfico.

Y es el de obtener el efectivo necesario que permita reconstruir esa casa que es para la República un santuario de nuestra emancipación.

No es posible permitir, por nuestro propio decoro y por la honra de la historia, que la gran casona sea convertida en escombros, por apatía de quienes pueden hacer que esto no resulte.

Por eso se ha organizado esa verbena titulada: «Pro reconstrucción del Liceo».

Y por el esfuerzo de un reducido grupo de personas de buena voluntad, veremos en fecha no muy lejana realizada la obra que se tiene proyectada.

Si conforme han cooperado distinguidas personalidades para el mayor éxito económico, con sus regalos y donativos, usted amable lector, acude personalmente esta noche al Liceo, podremos decir satisfechos que el éxito nos ha sonreído y orgullosos dejaremos para la eternidad el vivo recuerdo de ese lugar que siempre fué centro de reunión de verdaderos idealistas que supieron dar a Cuba glorias a granel y la dieron a conocer al mundo de las artes por esos cerebros privilegiados, como los de Martí, Viondi, Carbonell, Zayas, Azcárate, Torroella y otros muchos más de que nos habla la historia.

Un encantador adorno floral se hará en todos los salones del Liceo.

Los encargados de él son, los Hermanos Goyanes, los propietarios del jardín «Las Delicias», el preferido de todos, por sus finas flores.

Ellos con la originalidad de siempre, que le ha dado el título de «Los Magos de las Flores», convertirán en un encantador jardín esos salones.

En la Tómbola figuran valiosos objetos donados.

Pero es justo hacer mención de algunos de ellos.

La Casa Quintana, un precioso juego de Coqueta, que se está exhibiendo en la tienda «Los Precios Fijos».

Una lámpara grande, cortesía de «Lámparas Quesada».

Un impertinente de la Optica Foch.

De «El Mauser», cinco carteras de piel con cartones de oro.

Del popular y altruista industrial de esta Villa, señor Rafael Armada, que tan desinteresadamente viene prestando su valiosa coperación, tiene preparada una gratísima sorpresa, pues ha ofrecido hacer un obsequio.

También el Liceo, tiene otra sorpresa muy simpática.

Objetos que se venderán entre los asistentes a la gran verbena.

Las orquestas que amenizarán los bailes serán el Jazz Band de los Hermanos Castro «Habana» de Serviá y el Septeto «San Francisco».

Los caballeros pagarán una cuota de ochenta centavos y las damas solamente por invitación.

Próximo Concierto.

Ayer dí a conocer la grata nueva del Concierto que ofrecerá a la sociedad guanabacoense la laureada banda de música de la Marina de Guerra Constitucional, que dirige el maestro Capitán Armando Romeu Marrero.

En los salones del Casino Español.

Y en horas de la noche del próximo día veinte.

Hoy puedo dar a conocer el programa.

1.—Marcha de Cortejo de «La Reina de Saba». Ch. Gound.
2.—Suite, «Escenas Caucasianas».
I. En las Montañas. II. En la Villa. III. En el Bosque. IV. Procesión del Sadar. I. Iwanow.
3.—Capricho Italiano. P. Tschaikowsky.
4.—Obertura en Fa. Kañiiwoda.
5.—Serenata. E. Ihil.
a) Estudiantina, Ernesto Lecuona.
6. b) Ahora que eres mía... Ernestina Lecuona.
Cantadas por Ernesto Romeu.
7.—Fantasía Cubana número 2. Armando Romeu.
8.—Himno Nacional. P. Figueredo.

Otra Verbena

En los pintorescos jardines «La Cotorra», se celebrará en la noche de hoy, una simpática verbena con fines benéficos.

La Sociedad de Beneficencia de empleados de «La Cotorra», la ha organizado, para aumentar su tesoro.

Muchos atractivos existen para los que gustan de las buenas fiestas.

Por lo que será un éxito.

Los bailadores tendrán la oportunidad de pasar una noche agradable con los ritmos de buenos conjuntos musicales.

Que les hará recordar la noche de hoy, que se ha titulado «De la Cotorra a la Gloria».

En «Carral»

En el Teatro «Carral», se proyectarán las films tituladas:

«Escándalos Romanos» por Eddy Cantor y «Los amores de Don Juan» por Merle Oberon y Douglas Fairbank.

Mejorado

Muy mejorado se encuentra de la intervención quirúrgica a que fué sometido en días pasados el distinguido amigo señor José María Delgado.

Grata nueva que doy a conocer a sus numerosas amistades, que tanto se vienen interesando por el cumplido enfermo.

Pronto restablecimiento le deseo.

Emilio G. Zarracina

Otro distinguido caballero, que víctima de molesta enfermedad se encuentra recluído desde hace días en la casa de salud del Centro Asturiano de la Habana.

Encontrándose bastante mejorado.

Lo que nos hace creer que pronto será dado de alta y volverá a la Villa, donde tanto se le estima, completamente restablecido.

En los Escolapios

Mañana, domingo, se dirán dos misas en la Iglesia de los RR. PP. Escoapios, en honor de la Virgen Nuestra Señora del Sagrado Corazón de Jesús.

La de las siete de la mañana es de Comunión, con platica por el Rvdo P. Juan Puig.

Y la de las nueve es Misa Solemne, cantándose la Gran Misa Litúrgica de Pietro Yon. «Regina Paci», oficiando el M. R. P. Vicario Provincial José María Jaume.

Ocupará la Cátedra Sagrada el R. P. Modesto Gaicfre, Rector de las Escuelas Pías.

La parte musical está encomendada al Maestro Jaime Ponsoda.

A cuyos actos han de asistir numerosos fieles.

José R. Arango de la Maza.

El gobierno y la llegada de los niños españoles

Una carta del Sr. Botet, en la que explica por qué se ordenó suspender su desembarco aquí

Dr. José Ignacio Rivero.
Director del DIARIO DE LA MARINA.

Mi distinguido amigo:

Te ruego insertes en la edición de mañana de tu leído DIARIO, la adjunta carta que dirijo al Director de «El País», en relación con un artículo publicado por el mismo en la última edición de ayer.

Anticipándote las gracias, quedo tu affmo. amigo y s.s.

Dr. Alfredo Botet.

La Habana, junio 4 de 1937.
Sr. Director de «El País».
La Habana.
Señor:

Como el artículo que aparece en primera plana de la edición de la tarde de ese diario, correspondiente al día hoy y bajo el título «Ante la llegada de los 500 niños huérfanos españoles», pudiera dar lugar a interpretaciones torcidas que se aparten de la causa que inspiró al Gobierno la medida de impedir el desembarque de esas criaturas que merecen, por encima de todo, respeto y piedad, me veo precisado a situar la verdad de los hechos, saliéndole así al paso a toda especulación insidiosa.

Cuando el Gobierno tuvo noticia oficial de que esos niños arribarían a nuestras playas, y de que el buque que los conduce rumbo a México estaría surto en nuestro puerto sólo algunas horas, concibió inmediatamente el propósito de contribuir de algún modo a hacerles lo más grato que fuera posible su tránsito por Cuba. Es más, yo personalmente me puse en contacto con el Hon. Sr. Presidente de la República, con el Coronel Batista, Jefe del Ejército, y con el Sr. Secretario de Estado, y ellos particularmente me prometieron enviar, como lo han hecho, ropas, zapatos y golosinas, para que a todos alcance y puedan todos llevarse una impresión halagüeña del alma cubana, comprensiva y noble, apta para compenetrarse con el dolor desgarrador de la horrible tragedia que lacera el tierno corazón de esos niños.

El paso de ellos por La Habana, señor Director, no puede ser motivo para agitar pasiones. Criminal sería tomar como pretexto la tristeza infinita de esas almas en flor, atormentadas y ensombrecidas por los horrores de la patria ensangrentada y contrita, para mover masas en favor de un ideario, por muy elevado y admirable que éste fuera. El dolor de esos niños es acreedor sólo a la simpatía de nuestro sentimiento, manifestado por el gesto sobrio de una comprensión honda que no se exterioriza con estridencias explotadoras de las puras emociones, sino con el silencio respetuoso e impresionante de los grandes momentos que suspenden el espíritu y sumen en la reflexión, momentos que alejan la mente de todo lo plebeyo y populachero, que elevan la idea y afinan la sensibilidad.

Creyó el Gobierno (y creyó con razón), que no era desembarcando a esos pobres niños harapientos y famélicos, para pasear sus quebrantos por las calles de La Habana y provocar escenas desagradables, cómo realmente podría rendírseles un tributo a su pena y un alivio a su amargura. Por eso ha prohibido el desembarco, con criterio sano, con criterio imparcial, con criterio humano. Y con un saludo que es todo un mensaje de compenetración y de consuelo, deja correr íntimamente las lágrimas sinceras que le arranca el cuadro desolador de esa niñez huérfana, sin hacer de esas lágrimas alarde para sumar adeptos a una finalidad determinada.

Seguramente cuando pasen los años y se juzgue este acontecimiento infortunado con la perspectiva necesaria, la Historia, la implacable, hará justicia a este gesto prudente y piadoso del Gobierno actual.

De usted atentamente,

Dr. Alfredo Botet,
Director - Administrador de la Aduana de La Habana.

MAS DE NOVECIENTOS ADICTOS A LAS DROGAS EJECUTADOS EN CHINA

NANKIN, China, junio 4. (AP). La Comisión contra el opio en China, anunció hoy que desde el mes de enero han sido fusilados en China, 970 adictos a las drogas, de acuerdo con una nueva ley.

Las cifras se basan en los informes militares.

Se está haciendo un estudio en todo el país para fijar el número exacto de adictos a las drogas, así como el de los arrestos y ejecuciones.

MARIA LUISA DOLZ

Con motivo de la conmemoración del noveno aniversario del fallecimiento de la educadora María Luisa Dolz, tuvo lugar el 27 de mayo último un acto solemne en el Cementerio de Colón, y del que en su oportunidad ofreció el DIARIO una información a sus lectores. Hoy ofrecemos un extracto de la notable oración que sobre la tumba de la inolvidable maestra de tres generaciones de cubanas pronunciara durante la solemne conmemoración el doctor José Antonio Pascual. En esa oración se exponen brillantemente los altos valores de la desaparecida.

El doctor Pascual empezó presentando la figura física y espiritual de María Luisa Dolz: «Su imagen fué como toda su existencia: firme y serena. Firmeza y serenidad son las dos características de su vida y de su obra. Penacho blanco, de virtud y de pureza en su cabellera impóluta de nieve; frente blanca, rostro acogedor y bondadoso, el ónice de los ojos enérgicos, brillando con luz de sabiduría, bajo las negras cimitarras de sus cejas oscuras. Labios finos, siempre entreabiertos para sonreir entre los dos surcos profundos de los años; sonrisa de Gioconda donde hay una dulzura que no es debilidad, donde se adivina una tristeza que no es dolor. He aquí el verdadero carácter bajo un rostro de bondad. He aquí una ancianidad gloriosa: una rara miniatura de nuestras abuelas amadas que conserva fulgor de espíritu y fuerza de juventud».

Explica después el doctor Pascual la biografía de María Luisa Dolz, cuya familia «es de preclaro linaje intelectual. Tiene la aristocracia del talento, el blasón inmarcesible de la inteligencia: su hermano Eduardo, cuya extraordinaria agilidad mental brilla en el periodismo; su hermano Ricardo, el Masetro, como lo llamamos con cariño los abogados, procesalista eminente, se destaca en la Cátedra y en el Foro, en el Congreso y en la Tribuna, haciendo imposible escribir una sola página de la vida ciudadana sin mencionar esta conciencia limpia, este varón ilustre».

Luego de intercalar dos oportunas citas de Máximo Gómez, de Molière y de Isabel de Austria a través del doctor Cirstomanos, aclarando la aversión de las épocas anteriores a la nuestra hacia la cultura femenina, afirma el doctor Pascual:

«Se necesitaba de una valentía extraordinaria, de una gran firmeza de carácter, de una entereza audaz, que se atreviera nada menos que a retar a todo un siglo y a todas las costumbres mojigatas de su tiempo; para que una mujer se atreviera a entrar en la Universidad, en una época en que las mujeres todas estaban encerradas en tres grandes categorías, según Alejandro Dumas: o vestales, o matronas o cortesanas; esto es, del templo, del hogar o de la calle».

Luego añade: «Y fué precisamente María Luisa Dolz bajo la Colonia quien rompiera esta cadena de prejuicios, graduándose de Bachiller en 1888 y más tarde obteniendo el título de Licenciado en Ciencias Naturales en la Universidad Nacional en 1889, ambos títulos con calificación de sobresaliente». (Habiendo obtenido también con las mismas notas dos títulos de Maestra: de Instrucción Primaria Elemental y de Instrucción Primaria Superior, más por necesidades de espíritu que económicas, pues su familia era de posición holgada).

«Fué la primera Bachiller y la primera titular universitaria cubana. En su gesto hay una rebeldía que marca un nuevo siglo para la mujer. Es la independencia, la redención de la mujer cubana. Es el triunfo de la feminidad que surge». «Fué, pues, María Luisa Dolz, la precursora del Feminismo en Cuba. Viajó por Europa y los Estados Unidos, visitando sus institutos de enseñanza. Representó a Cuba en la Convención Educacional de Lieja. La Sociedad Económica de Amigos del País le otorgó la Gran Mdetalla «Premio Luz Caballero» por su obra educativa y su labor intelectual difundida eruditamente en folletos y conferencias».

Y tras comentarios atinados, dice: «Pero su obra más notable, de la que ella estaba orgullosa, porque era una prolongación de su hogar, fué su Escuela. Frente a ella transcurrió su vida evangélica, de apostolado; toda su vida extraordinaria de abnegación dedicada a forjar almas de mujeres, no muñecas de tocador. Hizo mujeres cultas y mujeres que aman, y ejemplos de esposas, modelando en una discípula predilecta que fué su ahijada amadísima y su hija adoptiva, la entonces futura esposa del ingeniero Planas, Presidente de la Sociedad Geográfica de Cuba». «Llegó a plasmar la afirmación femenina por su propia expresión individual, dando a más de tres mil mujeres cubanas el más hermoso e inagotable de los legados: un patrimonio intelectual para servirse».

Hace afirmaciones emocionadas y añade:

«Trabajó, luchó, laboró hasta los últimos años de su vida, cuando la luz ya quería huir de sus pupilas en sombras, quemando el fuego vestal de su corazón eterno las últimas fuerzas que se extinguían de su cuerpo». «Cuánta serenidad ascética hay en su frase evangélica cuando pretende resumir su obra inmortal de media centuria en una frase sencilla y modesta: «El haber podido trabajar cincuenta años lo considero como otra bendición de Dios».

«Falleció en su «Villa María Luisa», de Marianao, rodeada de terrazas y jardines, donde ella quería pasar los últimos días, tranquilos, de retiro, en unión de sus seres queridos, el 27 de mayo de 1928. Había cumplido 73 años de edad».

«No me extraña que María Luisa aún no tenga su tarja ni figure aún su efigie en la estampilla postal (pedidas hace ocho años por Pastor del Río, idealista, soñador, gran cubano). Los pueblos son ingratos con quienes les hacen bien. Es muy rara la gratitud póstuma, y como rara y noble merece mención mi querido pueblo de Villaclara, donde la benefactora insigne tiene su estatua en el Parque Vidal, la maestra Nicolasa, mentora también de tres generaciones, su tarja en la casa donde «nació, vivió y murió practicando la virtud» y Carmita Gutiérrez Morillo, la gran educadora y patriota, el busto en su pedestal del parque del Carmen, donde se dijera la primera misa al fundarse la ciudad».

«Mujeres cubanas que os habéis impuesto esta peregrinación de amor y de recuerdo cada final de mayo, cuando florecen las rosas y los lirios, ante esta tumba que tiene grabada, como dijera el poeta Piedra Bueno:

«su fúlgido nombre, una ventana
por donde puede verse a Dios».

«Debéis ir también en peregrinación patriótica ante cada dolor de la patria, y si nuestras manos culpables abrieran algún día la gran tumba que pretendiera enterrar para siempre la nacionalidad, venid como las matronas romanas, vestidas de luto, cuando suplicaron a Coriolano que levantara el sitio de Roma, él, que había resistido todas las súplicas: las de los ciudadanos, los sacerdotes y los senadores, pero que no pudo resistir las de su madre y esposa, de rodillas y con lágrimas».

«Madre, le dijo, sálvese Roma y piérdase vuestro hijo».

En efecto, al retirarse de Roma, su ejército le asesinó».

Y glosando esta hermosa cita histórica, adaptándola a Cuba y dirigiéndose a las mujeres cubanas, el doctor Pascual terminó su brillantísimo discurso que fué premiado con largos aplausos.

OMNIBUS
"LA CUBANA"

UNICOS EN CUBA CON CARROCERIAS DE ACERO Y CRISTALES INASTILLABLES
6 SALIDAS DIARIAS
TERMINAL EN HABANA: HOTEL NEW YORK. DRAGONES 16
(AL LADO DE LA CUBAN TELEPHONE)
TELEFONO A-7166
SALEN DE LA HABANA
4.30 A. M.—7.00 A. M.—12 M.—3 P. M.—6.30 P. M.—10.00 P. M.
LA SALIDA DE LAS 7.00 A. M. ES HASTA CAMAGUEY
LAS DEMAS DIRECTAS A SANTIAGO.

M.E.C.D. 2016

EN EL MERCADO DE LONDRES SE VENDIERON AZUCARES AL EQUIVALENTE DE 1.17½ CTS. LIBRE A BORDO CUBA

BOLSA DE NUEVA YORK

COTIZACIONES AL CIERRE DE AYER

—A	
Amerada	94
Am Radiator	21⅞
Adams Expr	16½
Air Reducc	71
Alaska Jun	12
Alleghany	2⅞
Allied Chem	229⅜
Allis Chal	60½
Amer Can	97
Am Car Fou	57
Am F Pow	7⅝
Amer Ice	3⅛
Amer Inter	13½
Amer Loco	44½
Am P Light	8⅞
Amer Smel	90¼
Amer Sugar	45½
A C Alcohol	23⅞
Amer T and T	166¾
Am Tobac A	78
Am Tobac B	79½
Am W Works	18
Am Woolen	9
Anaconda C	54½
Atchison	84½
Atlan Coast	50½
Atlan Ref	29⅞
Ass D Goods	16⅞
Auburn Auto	22½
Aviat Cor	6⅝
Amer Bank	23⅞
Amer Metal	49¾
—B	
Baldwin Lo	5½
Balt and Ohio	31⅛
Bendix Avi	20¼
Best and Co	49
Beth Steel	85¾
Borden Co	23¾
Briggs	45¼
Brook Man	22½
Byers A M	23
—C	
Ches and Ohio	58½
Comm and Sout	2⅛
Con Cigar	12¾
Cons Gas	35
Cons Oil	15¾
Cont Can	54¼
Cont Oil	44½
Corn Prod	58
Coty Inc	7½
Cuba Co	1⅜
Cub Amer S	9
C Am Sug, p	117
Cmm-l Solv	13⅝
Chesapeake	77
C Palmolive	19¾
Cruc Steel	61
Cons R Cuba	5¾
Can Pacif	13½
Chi R Islan	2¼
Chrysler	114⅜
Coca Cola	158
Col Carbon	118
C Violeta	12⅞
C de Pasco	67
Case T Mach	170
Curtis W	18⅞
—D	
Del Hudson	43½
Drug Inc	12⅛
Del and Lack	18⅜
Dupont	156⅞
—E	
Elec Bond	15⅞
Erie (R R)	17½
El Auto Lit	40⅜
El Pow Lig	17¼
East Kodak	169
—F	
Fox Film C	37
Frep Texas	26⅞
—G	
Gen A Tank	67½
Gen Asphalt	31
Gen Elec	54¼
Gen Foods	39½
Gen Motors	55⅝
Guantánamo S	2¼
Gillet Saf	15½
Gimbel Bros	24¾
Gold Dust	12⅜
Goodrich R	43⅞
Goodyear	39¾
Gen Bronze	8½
Great North	54
—H	
Hershey, com	61¼
Homestake	385
Houston Oil	15½
Hudson Mot	16¼
—I	
Illi Cent	27¾
Interb R T	6⅞
Int Cement	56½
Int Nickel	59¾
Inter Tel	10½
Illin Glas	93
—J	
Johns Mansv	129
—K	
Kroger Groc	18½
Kresge S S	21¾
Kennecot	58½
—L	
Lambert Co	18⅜
Ligg Myers	98
Loew-s Inc	81⅝
Loose Wiles	31⅜
Lorillard	22
Louisv Nas	88¼
Ludlum Stl	33
Lehman Cor	41
Liquid Carb	48
—M	
Macy (H R)	45¾
Montgomery	53⅝
Miss Pac, c	4
Miss Pac, p	8½
Min Honeyw	105½
Murray Corp	12⅜
—N	
N Y Central	44⅝
Nash-Kelvi	18⅞
Nat-l Dist	30⅞
Nat-l Bisc	24¾
Nat-l Cash	34
Nat-l Dairy	22½
Nat-l P Li	9½
N A Aviat-n	12½
North Amer	25¼
Nort Pacif	33½
—O	
Ohio Oil	19⅝
Otis Elev	38⅞
Otis Steel	17¾
—P	
Packard Mot	9⅛
Paramount	19½
Pennsylvann	41½
Pullman Co	56½
Proc Gamble	59⅞
Pure Oil	18
Puerto Rico	33⅜
—R	
Radio Corp	9
Rep I Steel	35½
Reynolds	50¾
—S	
Schen Dis	42
Safeway St	34¾
Sears Roeb	89⅞
Simmons Co	46½
Soc Vacuun	19¼
St Paul, p	4⅜
So Pacific	52⅝
South Ry	37¾
Stan Brands	12½
Stand Gas	6⅞
Stan N J	67⅛
Stan Oil C	43½
Stewart War	18¾
Studebaker	14⅝
Sun Oil	65½
—T	
Texas Co	60
Texas Gulf	35¾
Tinken Roll	61⅝
—U	
Union Carb	101¼
U Pacific	137⅝
Union Oil	24
United Cor	4½
Uni Cor, pfd	38¼
Unit Fruit	80
U S Rubber	60
U Aircraft	26⅛
U S Steel	102¼
U S Ind Alc	34
U Gas Corp	9¼
U Gas War	2⅛
—V	
Vanadium	28⅜
—W	
Warner Bros	13⅞
W Brothers	8⅛
West Union	57
West Elec	144
Woolworth	47⅝
—Y	
Yellow-Tr	25½

BOLSA DE LA HABANA

COTIZACIONES AL CIERRE AYER

COTIZACION OFICIAL

Bonos y Obligaciones

	Comp.	Vend.
República de Cuba:		
Speyer, 1904	104	108
Deuda Int, 1905	97½	99
Cuatro y medio, 1909	100	104
Morgan, 1914	104⅝	105½
Morgan, cinco y medio 1923	104½	106
O Públicas, 5 y medio 1945	61½	63
Obligs Oro, 9 cupones	47	58
Obligs Oro, 7 cupones	42	47
Obligs Oro, 4 cupones	42	45
Azúcar, 5 y medio, 1940	99	—
Rep Cuba, Morgan (Seriados) 5½% — 1927:		
I Vence 1 julio, 1936	100½	105
J Vence 1 julio, 1937	100	105
Ayunt Hab 1ra Hipt	95	—
Ayunt Hab 2da Hip	95	—
Centro Asturiano	48	—
B Territorial, Serie B	37	50
Cervecera	52	—
Cervecera Oblig no hipt	13	—
Gas	107	—
Hav Elec (Consol)	28½	—
Hav Electric, Debentures Obligs no hipt	3	5
Edificio La Metropolitana, S A	24	—
Ladrillos	40	—
Mercados de Abasto y Consumo 1ra Hipt	69	82
Nueva Fábrica de Hielo	104½	—
Papelera Serie B	100	—
Teléfonos	90	—
Unidos	18	—

ACCIONES

	Comp.	Vend.
Banco Agrícola	—	—
Banco Territorial	9	45
B Territorial (Benef)	¼	—
Cervecera	25	—
Fec C Consolidados de Cuba, P	5⅝	—
Cuba, R R	—	—
Fibras y Jarcia	44	—
Hav Elec Utilities Com, P 6 por 100	42	45
Hav Elec Utilities Com, P 5 por 100	11	14
Hav Elec Railway Com, preferidas	1¼	2¾
Hav Elec Railway Com, comunes	¼	1
Jarcia, P	85	100
Jarcia, C	16	20
Licorera de Cuba	3	—
Mercantil, La (Seguros)	—	—
Metropolitan Auto	—	—
Naviera, P	10	—
Naviera, C	2	3
Nueva Fábrica de Hielo	150	—
Nueva Fábrica de Hielo, Beneficiarias	61	65
Pesca, P	24	—
Pesca, C	3	—
Teléfono, P	42	54
Teléfono, C	16	—
Unidos	2¾	3⅛
Unión Oil	2	3

COTIZACION A TERMINO

Ayer, a las 3.30 p. m.

Entregas: días 15 y último de mes

Bonos y Obligaciones

	Comp.	Vend.
República de Cuba:		
Speyer, 5 por ciento	104⅜	108
Deuda Interior	98⅜	100
Speyer, 4 y medio por ciento	100	104
Morgan, 5 por 100	104¾	105¼
Morgan, 5 y medio por ciento	104½	106
O Públicas, 1945	62	62¼
Obligs Oro, 9 cupones	48	50
Obligs Oro, 7 cupones	41¾	46
Obligs Oro, 4 cupones	41½	44
Azúcar	99½	104

	Comp.	Vend.
Julio 1936, I Morgan	101	—
Julio 1937, J Morgan	—	—
Ayuntamiento, 1a	94	110
Ayuntamiento, 2a	94	110
Centro Asturiano	50	—
Cervecera Internacional	52	—
Cervecera Internacional, Obligs no hipt	13	21
Gas y Electricidad	108½	—
Hav Elec Railway Co	28½	—
Hav Electric Ry Comp, Obligs no hipt	3	5
Nueva Fábrica de Hielo	104½	—
Pap Cubana, Serie B	100	—
Cuban Telephone Co	90	—
Unidos	—	—

ACCIONES

	Comp.	Vend.
Cervecera Internacional	25	—
F C Consolidados, P	5¾	8
Cuba Railroad, P	10	—
H E Utilities, Prefs	42½	46
H E Utilities, Pretes	11	14
Hav Elec Ry Co, P	1½	2¾
Jarcia, P	80	100
Jarcia, C	16	20
Licorera de Cuba	3⅛	—
Naviera, P	6	16
Naviera, C	2	—
Nueva Fábrica de Hielo	150	—
Nueva Fábrica de Hielo, Beneficiarias	60	70
Teléfonos, P	40	48
Ferrocarriles Unidos	2¾	4
Unión Oil Co	2	3¼

«COTIZACION LIBRE»

Bonos y Obligaciones

	Comp.	Vend.
Inter Tel Convert, 4 y medio por ciento	70	—
Inter Tel, 5 por ciento, 1955	52	—
Cuba Tel Co, 7 y medio por ciento	90	—
Cuba R R, 5 por ciento, 1952	37	—
Cuba RR, 7 y medio por ciento, 1936	50	—
Norte de Cuba, 5 y medio por ciento, 1942	40	—
Manatí Sugar, 5 y medio, 1942	40	—
Vertientes Sugar, 7 por ciento, 1942	20	—
Eastern Sugar, 7 y medio por ciento, 1937	—	—
Central Cunagua, 6 por ciento, 1957	—	—
C Gallego, 6 por ciento, 1975	50	—
Ved Tennis, 3 por 100, 1949	5	—
Pro Arte Musical, 7 por ciento	35	70
Casino Español, 6 por ciento	70	100

ACCIONES

	Comp.	Vend.
Inter Telp and Tel	8	—
Cía Cubana de Electricidad, P, $6.00	16	26
Cuban American Sugar, preferidas	100	—
Cuban American Sugar, comunes	5	—
Cuba Company, C	1¼	—
Nueva Papelera Cubana	60	—
Cía Litográfica, P	60	—
Auxiliar Marítima, P	6	10
Seguros La Comercial	80	—
Seguros El Comercio	110	—
Central Violeta	13	—
Guantánamo, P	20	—
Guantánamo, C	2	—
Litográfica, C	—	—

MERCADO DE MANTECA

Cierre ayer en Chicago:

Julio	12.50
Septiembre	12.75
Granel	12.05

LA OPINION SENSATA NOS ACOMPAÑA

"Es monstruoso que se pongan trabas, obstáculos y limitaciones al capitalista que viene de fuera, con leyes tan absurdas como exóticas, halagando a la galería con la promesa de que se le rescata del imperialismo extranjero. Es monstruoso igualmente, que en Cuba el trabajador se muera de hambre porque las pocas industrias que existen están sofocadas bajo una legislación anticientífica y exaccionadora y ninguna nueva puede fundarse porque la legislación en vigencia atemoriza al escaso capital nacional, de suyo tímido y enamorado de la hipoteca y del dinero a rédito.

Si hubiera, en realidad, el propósito de hacer labor PATRIOTICA, de orientar hacia un rumbo juicioso la política del Estado, ya se habría acometido la revisión de todos los mamotretos jurídicos hechos durante la Provisionalidad y después de ella, en materia de problemas sociales, para armonizarlos y regularlos. Hay que proteger al obrero, pero de modo que esa protección sea efectiva y no ilusoria. Es posible que un campesino analfabeto se alboroce al saber que en el Congreso fué votada una ley fijándole un jornal de tres pesos diarios al cortador de caña. Pero ese cortador de caña, a pesar de la ley, ganará tres pesetas o perecerá en su bohío, porque no hay ley humana o divina que realice un milagro económico

Cuba necesita de capitales extranjeros que vengan a invertirse en nuevas industrias para fomentar nuestra riqueza. Y no habrá un solo capitalista, no ya extranjero, sino ni siquiera nativo, que se arriesgue a invertir su fortuna en montar una fábrica con la amenaza y la coerción que están gravitando sobre las EMPRESAS, bien por las leyes en vigor, que en la mayoría de los casos se violan, bien por las que están pendientes de ser votadas, que parecen divertidas LUCUBRACIONES DE UN CENACULO DE LUNATICOS.

Hay en los Estados Unidos un exceso de capital para ser invertido que está ansioso de volcarse en nuestra tierra, pero con un mínimum de garantías. Cada nueva industria que se cree es un centro activo de trabajo en el que obtendrán su diario sustento muchos obreros sin empleo.

El sentido común indica que hay que atraer, en vez de rechazar, al inversionista extranjero. Hay que propiciar que se funden y se desarrollen centros de producción fabril o agraria, para que, una vez consolidados, sea factible imponer normas restrictivas para la defensa de nuestra riqueza. Pero es absurdo que se regule lo inexistente y que se limite con severas condicionales precisamente aquello de que la nación está falta

Cientos de millones de pesos podrían distribuirse en nuestro país si se abre cauce al inversionismo industrial de Norteamérica, con perspectivas de trabajo y lucro para obreros, empleados y profesionales de linajes opuestos. Ciertas leyes en vigor de tipo demagógico, y otras tantas ofrecidas al pueblo, no son sino mentiras teóricas con las que se quiere halagar el sufrimiento de un pueblo, que marcha al garete, cuando pudiera dirigirse con rumbo fácil a un puerto seguro. Hemos trazado, en diversas oportunidades, las directrices lógicas que podía seguir el país en estos instantes de amplias definiciones, coordinando un programa de legislación social efectivo, sancionado y solidarizado por los propios obreros. Nada se ha hecho. Y cabe preguntar qué perspectivas aguardan al pueblo de Cuba, con este simulacro de vida oficial en que los responsables de dirigir nuestros destinos no parecen haberse dado cuenta de que exclusivamente para esa función gravitan onerosamente sobre un presupuesto hipertrófico".

Cortesía de la REVISTA «CARTELES»

Asociación Nacional Pro-Restauración del Crédito Cubano

OFICINA: HABANA, NUMERO 80.

CAMBIOS

Tipos de venta en Bancos de esta capital al cierre ayer:

New York, cable	1/10P.
New York, vista	1/10P.
Londres, cable	4.93½
Londres, vista	4.93¾
Madrid, cable	5.75
Madrid, vista	5.70
París, cable	4.46
París, vista	4.45¾
Italia, cable	5.29
Italia, vista	5.28
Bélgica, cable	16.91
Bélgica, vista	16.89
Alemania, cable	40.15
Alemania, vista	40.14
Toronto, cable	3/32P.
Toronto, vista	1/16P.
Hong Kong, cable	30.65
Hong Kong, vista	30.60
Amsterdam, cable	54.90
Amsterdam, vista	54.85
Buenos Aires, cable	30.80
Buenos Aires, vista	30.70
Suiza, cable	22.87
Suiza, vista	22.85
Japón, cable	28.85
Japón, vista	28.80

MERCADO DE GRANOS

Cierre ayer en Chicago:

Avena:	
Julio	42⅝
Septiembre	36⅞
Diciembre	37⅞
Centeno:	
Julio	92¼
Septiembre	82¾
Diciembre	83¾
Maíz:	
Julio	122¾
Septiembre	108½
Diciembre	78¾
Trigo:	
Julio	111
Septiembre	110⅝
Diciembre	112⅛
Trigo de Winnipeg:	
Julio	118⅝
Octubre	112⅝
Diciembre	110½
Trigo de Minneapolis:	
Julio	123
Septiembre	116⅝
Diciembre	115
Trigo de Kansas City:	
Julio	108½
Septiembre	107⅝
Diciembre	108⅝

The London Surety Company Inc.

«COMPAÑIA DE FIANZAS EN GENERAL»

CON GARANTIA EN BONOS DE LA REPUBLICA

OBRAPIA 34. Bajos. ENTRE CUBA Y AGUIAR HABANA.—CUBA

Telégrafo: LONDON TELEFONO M-2740

LA LONJA PIDE SE LE OIGA AL TRATAR DE LOS IMPUESTOS

Dirigió ayer un telegrama al Presidente de la Cámara exponiéndole esa necesidad

El presidente de la Lonja del Comercio de la Habana, señor Pedro Pablo González, dirigió ayer un telegrama —cuya copia se nos entregó con el ruego de su publicación—al doctor Antonio Martínez Fraga. Dice de esta manera el telegrama:

«Sr. Presidente de la Cámara de Representantes. — Capitolio, Habana.—La Lonja del Comercio de la Habana solicita de ese cuerpo colegislador de su digna presidencia, que se someta a información pública el proyecto de ley que crea nuevos impuestos, a fin de que las clases interesadas puedan informar sobre ellos antes de que sean aprobados, evitando así errores que pudieran perjudicar la economía nacional.—Pedro Pablo González, Presidente.»

PRECIO DE MIEL Y CERA

Precios que pagan los almacenistas en esta capital por la miel y la cera:

Cera:	Ctvs. Libra
Oscura, a	20
Amarilla, a	26
Miel:	Ctvs. Galón
En barril nuevo, de 48 a	55

MERCADO DE SEDA

Cierre ayer en New York:

Junio	178½
Julio	179½
Septiembre	176
Diciembre	176½

Cotizaciones

NUEVA YORK, Junio 4.—(A.P.)—Cotizaciones al cierre de la Bolsa de Nueva York.

Bonos: $8.488,600

Acciones: 779,290

COTIZACION DE LA PESETA

La peseta española se cotizó ayer, al cierre del mercado, a razón de 17.39 por dólar.

COTIZACION DEL FRANCO

El franco francés se cotizó ayer en el mercado local a razón de 22.42 por dólar.

COTIZACION DE LA LIBRA

La libra esterlina se cotizó ayer, al cierre del mercado, a $4.93½.

Más MERCANTIL en la Pág. 19

EL ORO Y LA PLATA

Cotizaciones ayer en la Bolsa de la Habana:

Plata contra billete americano	98¾	99
Oro acuñado contra billete americano	152	162

GANADO

LOS PRECIOS EN PIE

Precios que pagan compradores, entregado el ganado en esta capital:

	Ctvs. Libra
Vacuno, de 3½ a	3¾
Cerda, de 7 a	9
Lanar, de 3 a	3½

LOS PRECIOS DE LA CARNE

En los mataderos de esta capital rigen los siguientes precios:

	Ctvs. Kilo
Vacuno, de 12 a	13
Cerda, de 26 a	30
Lanar, de 20 a	25

MATADERO DE LUYANO

Se sacrificaron ayer en el Matadero de Luyanó:

	Cabezas
Vacuno	88
Cerdos	18
Carneros	35

MATADERO INDUSTRIAL

Se sacrificaron ayer en el Matadero Industrial:

	Cabezas
Vacuno	156
Cerdos	43
Carneros	28

CARROS ENTRADOS

Llegaron 3 carros de Venegas con ganado vacuno para el Matadero de Luyanó.

ACCIONES DE LOS BANCOS

Cierre ayer en New York:

Guaranty Trust	336
New York Trust	130½
Chase Nat. Bank	51½
National City Bank	45½
Public	44
Manufacturers Trust	53¾
Irving Trust	15⅞
Corn Exchange	63¾
Chemical	67¾
Bankers Trust	68
First National of N. Y.	2.150
Manhattan	33⅛
Hannover	123
First Nat. of Boston	50⅞
Royal B. of Canada	204

LOS CUEROS EN LA ISLA

Precios que rigen:

	Libra
Habana	$ 0.10
Pinar del Río	0.09
Matanzas	0.09
Camagüey, de 10 a	0.11
Oriente, frescos	0.07
Cienfuegos	—

FARR & CO. VENDIERON EN NEW YORK 6,000 SACOS DE PUERTO RICO A 3.35 PARA EL DIA 14

Las ofertas de crudos en posiciones cercanas se mantenían a ese precio y para más tarde a 3.40. Pero los refinadores no pagaban más de 3.35 centavos para pronta entregas

En el mercado azucarero de costo y flete efectuóse ayer, por Farr & Co., una venta de 6,000 sacos de azúcar crudo de Puerto Rico, a llegar el 14 de junio, a 3.35c, a la Refined Syrups Co. Las ofertas de azúcares en posiciones cercanas eran a 3.35c, y las de posiciones posteriores se hallaban a 3.40c, mostrándose los refinadores interesados a 3.35 centavos en estas últimas. La cotización «spot» de los señores Willett & Gray el día 3 fué 3.35c.

En los futuros el Contrato Mundial (número 4) estuvo flojo, cotizándose en la hora final alrededor de 1 punto neto más bajo a causa de moderadas ventas de liquidación y protección del disponible. El Contrato Americano (número 3) estuvo alrededor de 1 punto neto más alto en la tarde. Se vendieron en total 10,150 toneladas en el Contrato número 3 y 13,400 en el Contrato número 4.

Las refinerías Godchaux, Colonial y American Sugar han rebajado el precio del azúcar refino en 10 puntos a 4.65c. la libra, para el territorio del Sur solamente. Los nuevos pedidos son escasos.

MERCADO DE LONDRES.—El mercado de Londres cerró sostenido. Se vendió allí una partida de crudos a otro puerto, al equivalente de 1.17½c. lab. Cuba, con más vendedores a ese precio. Las cotizaciones de la Terminal fueron las siguientes:

	Cierre del 3	Cierre del 4
Junio	6/ 7	6/ 7½
Julio	6/ 7¼	6/ 6¾
Agosto	6/ 7¾	6/ 7½
Octubre	6/ 7¾	6/ 7¼
Diciembre	6/ 7¾	6/ 7½
Marzo	6/ 9¼	6/ 9
Mayo	6/10	6/10

EN PUERTOS DE E. U.—El movimiento de azúcares en los puertos de los Estados Unidos, según datos de los señores Willett & Gray, fué el siguiente:

Semana terminada en mayo 29:

	Toneladas
Arribos	97,842
Derretidos	80,380
Existencia en manos de Importadores	52,257
Existencia en manos de Refinadores	201,083

Igual semana del año 1936:

	Toneladas
Arribos	102.000
Derretidos	72,000
Existencia en manos de Importadores	24,000
Existencia en manos de Refinadores	384,000

AZUCAR DE JAVA.—El vendedor único de azúcar de Java, la «Nivas», de Amsterdam, ha vuelto a elevar el precio del producto en 25 centavos holandeses por kilogramo.

GODOY-SAYÁN

SEGUROS Y FIANZAS

(INSURANCE AND BONDING)

TELEFONOS, M-9866 M-9867

AGUIAR 77

HABANA, CUBA

LONJA DEL COMERCIO

Cotización oficial para ventas al por mayor y de contado, de artículos de primera clase, del día 14 de junio de 1937

—Aceite:	
De Oliva, latas de 23 lbs., qq	27.00
Maní, caja	14.50
Girasol, qq.	14.75
Semilla algodón	15.00
Vegetal, caja de 90 lbs.	—
Soya	14.50
—Ajos:	
Idem. de 32 mancuernas	—
Chilenos de 40 mancuernas	0.30
Idem., de 30 mancuernas	0.40
Idem., de 20 mancuernas	0.60
—Arroz:	
Superior	—
Canilla viejo, qq.	6.50
Semilla, SQ., qq.	4.40
Siam Garden, extra, 5%, qq.	5.10
Idem. 7 Estrellas, qq.	5.70
Valencia, legítimo, qq.	5.50
Tipo Valencia, qq.	5.25
Americano, tipo Siam, qq.	4.40
Idem. tipo SQ., qq.	4.25
Partido	3.90
Siam, 100 por 100	6.00
—Avena:	
Blanca, chilena, qq.	3.10
—Azúcar:	
Refino, primera, qq.	3.00
Turbinada extra, qq.	—
Idem. corriente, qq.	2.85
Centrífuga, qq.	1.10
—Bacalao:	
Noruega superior, caja	10.50
Idem. regular, caja	10.00
Escocia, caja	8.75
Inferior	9.75
—Café:	
Guantánamo, 1a., viejo, qq.	—
Idem. corriente, qq.	—
Lomas viejo, qq.	—
Lavado	19.00
Sin lavar	16.00
—Cebollas:	
País, qq.	—
Americanas, AB., qq.	2.25
Egipcias, sacos, qq.	5.50
—Chícharos:	
Quintal	4.00
—Fideos:	
País, qq.	6.50
—Frijoles:	
Carita, país, qq.	3.60
Colorados largos, qq. 7.25 a	8.00
Idem., medianos, qq. 6.50 a	7.00
Chilenos, Cristal, qq.	6.50
Europeos, qq.	—
Negros del país, qq	2.75
Rayados largos, qq.	8.00
Rosados, California, qq.	5.00
—Garbanzos:	
Imperiales, qq.	9.00
Sin cribar, qq.	—
Cribados, qq.	—
—Harina:	
De trigo, según mar, saco, 7.25 a	8.25
De maíz, país, qq.	3.00
—Jamón:	
Paleta, qq.	25.00
Pierna, qq.	35.00
—Manteca:	
Idem., idem. en latones de 100 libras	17.35
Compuesta, qq.	16.35
Vegetal	15.35
—Mantequilla:	
Del país, qq.	—
—Maíz:	
Provincia Habana, qq.	2.00
Gibara, qq.	1.95
—Papas:	
Del país, blancas, qq. 2.00 a	2.60
Idem., rosadas, qq.	2.70
Semillas Bliss	—
Americanas núm. 1, sacos de 100 libras	—
Idem. núm. 2, saco de 100 libras	—
—Pimientos:	
Españoles, cuartos, 1a., caja	10.00
—Queso:	
Patagrás, crema entera, qq.	32.00
Idem., del país, qq.	24.00
—Sal:	
País, molida, saco de 180 lbs.	2.70
Americana, molida, saco de 180 libras	3.70
Espuma, saco de 100 lbs.	1.70
Espuma americana, 90 lbs.	—
—Tasajo:	
Pierna, qq.	18.50
Surtido, qq.	16.50
—Tocino:	
Barriga 16 por 18, qq.	22.00
Especiales 20 por 30, qq.	19.00
—Tomates del país:	
Natural de 1 kilo, caja	2.75
Idem., en 100 cuartos, caja	3.25
Puré de un cuarto, caja	3.00
Idem., de un octavo, caja	2.75
Idem. de 1 kilo, caja	2.75

BONOS DE CUBA

Cierre ayer en New York:

	Comp.	Vend.
Speyer, 5%	102¼	—
Speyer, 4½%	98	99
Morgan, 5%	102¼	102½
Morgan, 5½%	103	103½
Obras Públicas	61	62
Cuba Railroad, 5%	48½	50
Cuba Railroad, 7½%	55	63
Cuba Northen, 5½%	49	49½
Manatí Sugar, 7½%	55	59
Inte. Tel. & Tel, 4½%	83	83¼

MERCADO DE LONDRES

LONDRES, unio 4.—El oro en barras se cotizó hoy a 140 chelines, 5 peniques, contra 140 chelines, 9 peniques el jueves. Han sido adquiridas por cuenta ignorada las £4.200,000 en oro en barras que había disponibles en el mercado libre de esta plaza. La Bolsa de Londres abrió con nueva y brusca baja en las acciones del Kaffir; USSteel se cotizó al equivalente de 97 23/32, Chrysler a 111¾, Int. Nickel a 58 15/32; Anaconda a £10¾; más tarde el mercado se sumió en la desanimación. Según la Reuter, las existencias de caucho crudo de Londres acusarán esta semana un aumento de 150 toneladas; las de Liverpool una merma de 1,600.

La plata estuvo quieta y sostenida. En el mercado de metales, el cobre disponible se cotizó a £57-10s, baja de £1-7/6d, con los futuros a £56 12/6d, baja de $1-6/3d; el cobre electrolítico disponible a £62, baja de £1, con los futuros a £64, baja de $1.

En conjunto, las emisiones internacionales estuvieron hoy en Londres más sostenidas, cotizándose Brazilian Traction a $24⅜ (equiv. inglés), Nickel a $58 19/32 y USSteel a 98⅛ a una hora avanzada de la sesión.

El precio del mercurio ha subido 7s en el mercado de Londres. A partir de hoy el precio del metal será de £15¼ a £15 5/6d el frasco. La cotización de la plata fué en Londres 20 5/16d la onza, baja de 1/16 de penique.

MERCADO DE GOMA

Cierre ayer en New York:

Julio	19.82
Septiembre	20.02

APRECIACION DEL MERCADO DE AZUCAR

JUNIO 4 DE 1937

	ANT.	HOY
COSTO Y FLETE		
EE. UU., embarque a Estados Unidos	2.47	2.47
Flete desde la Costa Norte	0.18½	0.18½
LIBRE A BORDO. PAGO INMEDIATO		
EE. UU., cuota libre	2.28	2.28
EE. UU., cuota retenida	2.04	2.04
Cuota mundial en almacenes no licenciados	1.16½	1.16
Cuota mundial en almacenes licenciados Bolsa	1.19½	1.19
Cuota local, ex almacén	1.03	1.03
Todas las cuotas en almacenes no licenciados	1.82½	1.82½
Todas las cuotas en almacenes licenciados Bolsa	1.83½	1.83½
Cuota de colonos Alm. después de pagados impuestos	$5.63	$5.63
Cuota de colonos en almacenes licenciados Bolsa	$5.66	$5.66

(Esta apreciación es de Luis Mendoza y Cía.)

COTIZACIONES DE LA BOLSA DE AZUCAR DE NEW YORK

NUEVA YORK, junio 4. (Por el hilo directo de Luis Mendoza y Cía.)

CONTRATO NUM. 3.

Anterior.	Meses.	Abre.	Máximo.	Mínimo.	Cierre.
2.40	Mayo	2.39	....	....	2.40
2.46	Julio	2.44	2.48	2.46	2.46
2.48	Septiembre	2.47	2.50	2.47	2.48
2.50	Diciembre	....	....	....	2.51
2.40	Enero	2.38	2.38	2.38	2.40
2.38	Marzo	2.36	2.40	2.40	2.40

CONTRATO NUM. 4.—1937

Anterior.	Meses.	Abre.	Máximo.	Mínimo.	Cierre.
122	Julio	121½	122	120½	121
124	Septiembre	124½	125	123	124½
....	Noviembre	....	....	....	....
....	Diciembre	....	....	....	....
1938.					
132	Enero	....	....	....	131½
....	Febrero	....	....	....	....
133	Marzo	133	133½	132	132½
134½	Mayo	134	134	134	134
136½	Julio	136½	136½	136½	135½
138½	Septiembre	....	139	138	138

DR. JULIO CAPO DALLY

Notario Público.

Administración de bienes, ofrece garantía a satisfacción. Inversiones.— Experiencia en los negocios.

Edificio «La Metropolitana».

Departamento 410. — Teléfono A.6416.

M.E.C.D. 2016

CONDENADOS A MUERTE EN SANTIAGO DE CUBA DOS INDIVIDUOS QUE ASESINARON A UN EX-SOLDADO

VALORES

Ligera mejoría, en relación con el día anterior, experimentaron ayer los bonos de Obras Públicas; y como este papel sigue influyendo en el mercado local, éste actuó algo mejor impresionado, aunque las operaciones ejecutadas fueron pocas, tanto en las distintas emisiones de bonos como en las acciones de varias compañías.

El bono de Obras Públicas quedó al cierre con tono acentuadamente sostenido. Y las Obligaciones Oro del Tesoro parecían, dentro de su característica de indecisión, con tendencia a mejorar, especialmente las de cuatro cupones, en las que se operó en $5.000 al precio de 42, durante la Cotización Oficial de la Bolsa de la Habana.

Fueron objeto de regular demanda y recibieron algún apoyo, las acciones que pagan dividendos; tales las preferidas de la Jarcia de Matanzas, las fundadoras y beneficiarias de la Nueva Fábrica de Hielo, y las preferidas del seis de la Utilities.

Los bonos de renta fija se mantuvieron en la posición fuerte que es su característica. Nos referimos a los de Speyer, Morgan, Deuda Interior, Estabilización del Azúcar, Mercado Unico, Papelera Cubana, Cuban Telephone y Gas y Electricidad, así como también las Obligaciones del Ayuntamiento de la Habana.

Estuvieron abandonados los bonos y acciones que figuran en la pizarra de la Cotización Libre que diariamente se efectúa en la Bolsa local.

TABACO

El señor Francisco González, fabricante de Tampa, compró a José Toraño y Compañía cien tercios de rezagos y bancos, de la nueva cosecha de Partido.

Además de los ciento veinte y seis tercios de capas que ayer apuntamos, los señores Cuesta, Rey y Compañía compraron noventa y cuatro tercios de bancos y tripas, también de la nueva cosecha de Vuelta Abajo.

Otra compra hicieron los señores Calixto López y Compañía: cincuenta tercios de broncos y ciento cincuenta y tres de pesados. Una y otra partida de la cosecha del treinta y seis.

En la próxima semana han de seguir en el mercado exportadores y fabricantes, según hemos anunciado.

ENTRADAS DE TERCIOS

Durante el día de ayer entraron en la plaza las partidas de tercios que relacionamos a continuación:

ENTRADAS DE TERCIOS

Durante el día de ayer entraron en la plaza las partidas de tercios que relacionamos a continuación:

De San Antonio de los Baños, para Junco y Compañía, 45.

De Caimito, para José Toraño y Compañía, 65.

De Guane, para González y Vázquez, 14.

De Ceiba del Agua, para Junco y Compañía, 37.

De La Salud, para Toraño y Compañía, 42.

De Ovas, para Godínez y Hermano, 4.

De Cumanayagua, para Alfonso Fernández, 3.

EL CONSUMO EN EL NORTE

El consumo de torcido durante los diez primeros meses del año fiscal en curso, en todo el territorio de los Estados Unidos, fué como sigue:

Clases	Tabacos
De la A	3.912.888.455
De la B	44.054.831
De la C	472.348.194
De la D	35.302.874
De la E	4.417.835
Total	4,469.012,189

Durante igual período de tiempo del año fiscal anterior, el consumo fué el siguiente:

Clases	Tabacos
De la A	3,552.551.275
De la B	51.712.566
De la C	421.155.980
De la D	32.694.958
De la E	3.932.490
Total	4,062.047.269

Como se ve por las cifras anteriores, se mantiene en aumento el consumo de las vitolas de las clases C, D y E, que son las que llevan mejor rama de Cuba.

MERCADO DE CAFE

Cierre ayer en New York:

Julio	7.26
Septiembre	7.17
Diciembre	7.06
Marzo	7.02
Mayo	—

CAMBIOS EN NEW YORK

Cierre ayer en New York:

Libra Esterlina	4.93
Franco	4.45
Pesetas	5¾

MERCADO DE ALGODON

Cierre ayer en New York:

Mayo	12.62
Julio	12.70
Octubre	12.67
Diciembre	12.64
Enero	12.65
Marzo	12.69

LOS CANJES DE CUOTAS DE AZUCAR EN LA BOLSA

Los canjes de certificados de identidad, de las coutas azucareras, quedaron ayer cotizados en la Bolsa de la Habana, de la manera siguiente:

Libre por Mundial, de	1.12	a	1.14
Libre por Retenido, de	.23½	a	.25
Retenido por Mundial, de	.90	a	.92
Mundial por Local, de	.15	a	.16

No hubo operaciones de canjes en

MERCADO DE METALES

Cierre ayer en New York:

Cobre	14.05
Zinc	7.10
Plomo	6.00
Manganeso	40
Nickel	35
Estaño	55⅞

LA PLATA EN TORONTO

Cierre ayer en Toronto:

Noviembre	44.67	N.—
Septiembre	44.67	45.00

MERCADO DE PIELES

Cierre ayer en New York:

Junio	15.73
Septiembre	16.10
Diciembre	16.47
Marzo	16.77

CRONICA CATOLICA

PROGRAMA DE LOS DIVERSOS ACTOS CATOLICOS QUE SE ANUNCIAN PARA MAÑANA EN LOS TEMPLOS DE LA HABANA

Fiesta patronal al Corazón de Jesús en la iglesia del Carmen

POR LA MAÑANA: A las siete y media. Misa de comunión general. A 7.45 misa solemne con sermón. La cantará un escogido coro de voces, acompañados de violines, bajo la dirección del señor J. Ponsoda. Al órgano el P. Eugenio de S. José C. D.

POR LA TARDE: A las tres se expondrá S. D. M. al que darán guardia los socios y socias de la Guardia de Honor del Sagrado Corazón de Jesús y todos las demás personas que lo deseen.

A las cinco y media, rosario y sermón y reserva terminándose con la solemne procesión por los claustros del Convento.

Por la mañana predicará el R. P. Rafael de Jesús, Prior y Párroco del Carmen.

Por la tarde el R. P. Fernando de Santa Teresa, director de la Guardia de Honor.

Los cultos de este día serán aplicados, según las piadosas intenciones de los Socios y Socias de la Archicofradía de la Guardia de Honor del Corazón de Jesús.

Notas: 1. Se ruega a los asociados que asistan con el distintivo.

2a.—Se impondrá el Escapulario de la Guardia de Honor a las personas que lo deseen.

3. Se suplica una limosna, para contribuir al mayor esplendor de estas fiestas.

La pueden entregar en la Sacristía el Hermano Sacristán o al Padre Director.

Solemne fiesta al Corazón de Jesús en la iglesia parroquial de Jesús del Monte

Domingo 6. A las ocho de la mañana, misa y comunión general.

A las nueve de la mañana, misa de Ministros con Manifiesto con sermón por el P. Rivas S. J.

La parte musical estará a cargo del Profesor señor Teodoro Andriano, organista de la iglesia.

Se distribuirán estampas del Sagrado Corazón de Jesús.

A los asociados se le dará capillitas del Sagrado Corazón.

El adorno del altar e iglesia por la casa Trías.

Invita el director y Párroco, Padre Rodrígue Pérez.

Solemne función al Corazón de Jesús en la capilla de Santos y Paz

La Guardia de Honor de la Capilla de los Padres Paúles de Santos Suárez y Paz, celebra la fiesta patronal al Corazón de Jesús: A las siete y treinta de la mañana. Misa y comunión general armonizada.

A las nueve y treinta de la mañana misa solemne y sermón.

A las cinco de la tarde, exposición de Su Divina Majestad, estación, Rosario, ejercicio plática, procesión por el parque de la capilla, consagración, bendición y reserva.

Invita a tan solemnes cultos, el Superior de los P.P. de Santos Suárez y Paz y Director de la Guardia de Honor.

La fiesta patronal a Nuestra Señora en la iglesia de las Escuelas Pías de Guanabacoa

Día 6 de junio.

A las siete, misa de comunión con plática por el Rvdo P. Juan Puig.

A las 9. Misa solemne cantándose la Gran misa litúrgica de Pietro Yon. Regina Pacis, oficiando el M. R. P. Vicario Provincial. Ocupará la Cátedra Sagrada el R. P. Modesto Galofre.

La parte musical está encomendada al Maestro Jaime Ponsoda.

Día 7 de junio.

A las ocho se rezará una misa con responso solemne para los difuntos de la Asociación.

Nota: El día seis de junio después de la misa solemne se dará la Bendición Papal por privilegio especial concedido por el Suma Pontífice. El Excmo y Rvdmo señor Arzobispo Diocesano concede cien días de indulgencias a todos los fieles que asistan a alguno de los referidos actos religiosos.

Congregación Mariana de La Anunciata

El domingo seis del actual a las siete y treinta de la mañana, reunión general de congregantes en el salón de actos de la casa-social.

A las ocho de la mañana misa de comunión general, plática por el Director R. Rivas, S. J. Comunión y bendición del Santísimo Sacramento.

Se ruega a los congregantes de orden del Director apliquen la misa y comunión por el eterno descanso de la señora Bárbara Fuentís de Echevarría, cristianísima esposa de nuestro presidente general, doctor Ramón G. Echevarría.

En la iglesia del Santo Angel

A las ocho de la mañana, misa y comunión reparadora para el Apostolado parroquial de la Oración. A las 9 de la mañana misa cantada, sermón por el director, Monseñor Abascal, exposición, Actos de Adoración y reparación, bendición y reserva.

A las cinco de la tarde, los solemnes ejercicios del mes del Corazón de Jesús.

En la Santa Metropolitana iglesia Catedral

A las nueve de la mañana, misa solemne de Tercia y sermón.

En San Francisco

Celébrase el tercer día del solemne novenario a San Antonio de Padua con el siguiente programa: A las siete y treinta de la mañana, misa cantada de Comunión general ejercicio y veneración de su reliquia.

A las cinco de la tarde, exposición de S. D. M., estación, corona franciscana y reserva.

El sermón a cargo del P. Serafín Ajuria O. F. M.

Tema: «El ideal de la Juventud.

Las Marías de los Sagrarios

En la iglesia de San Francisco celebran la función mensual de junio las Marías de los Sagrarios, con misa de Comunión a las siete y treinta de la mañana. A las nueve de la mañana. Misa cantada y Homilía.

La función de la tarde, se refunde con la del solemne novenario de San Antonio de Padua.

En la iglesia del Santo Cristo

Misas de siete a once, siendo esta última cantada con bendición del Santísimo Sacramento.

En la iglesia el Espíritu Santo

La función mensual del Apostolado del Espíritu Santo: misas de comunión a las siete y a las ocho de la mañana. En ésta, plática por el Párroco(P. Dr. Alberto Martín.

A las diez de la mañana, misa solemne al Corazón de Jesús. Después de la misa, procesión del Santísimo Corpus Christi. Recogida la procesión las preces del Apostolado del Espíritu Santo correspondiente al primer domingo de mes.

En la iglesia de la Merced

A las ocho de la mañana, misa armonizada con cánticos y plática de preparación para la Sagrada Comunión para la Guardia de Honor del Corazón de Jesús de la iglesia de la Merced.

A las nueve de la mañana misa cantada y sermón.

En la iglesia de Jesús, María José.

Misa de comunión a las siete y treinta de la mañana, misa cantada y Homilía, A las diez de la mañana misa para los niños del Catecismo. A las cinco de la tarde, los solemnes ejercicios del mes del Corazón de Jesús.

En la iglesia parroquial de San Nicolás de Bari

La M. I. Archicofradía del Santísimo Sacramento de la iglesia de San Nicolás de Bari, celebra a las ocho de la mañana misa de comunión general. A las nueve misa cantada, sermón, exposición de S. D. M., procesión del Santísimo, bendición y reserva.

En la iglesia de la Caridad

A las diez de la mañana misa armonizada a la Patrona de Cuba plática y procesión, por la Asociación de Hijas de Nuestra Señora de la Caridad, canónicamente eregida en la iglesia parroquial de Nuestra Señora de la Caridad.

En la iglesia de Reina

Misa armonizada de Comunión general para ocho coros del Apostolado de la Oración de la iglesia de Reina, plática por el Padre Aboy, S. J. y bendición del Santísimo.

A las cinco de la tarde, exposición de S. D. M., estación, Rosario, ejercicio del mes del Corazón de Jesús, plática por el director del Apostolado P. Rivas S. J. bendición y reserva.

Primitiva Real y M. I. Archicofradía de los Desamparados

Misa solemne en honor de María Santísima de los Desamparados

En cumplimiento de lo que preceptúa el artículo 136 de los Estatutos, la Junta Directiva ha dispuesto la celebración de la Misa solemne Reglamentaria en honor de María Santísima de los Desamparados, el domingo 6 del actual mes de junio a las 9 de la mañana en la iglesia parroquial de Nuestra Señora de Monserrate.

Y al tener el honor de invitar a usted a dicho acto en obsequio de nuestra Excelsa Patrona Santísima de los Desamparados, le rogamos su puntual asistencia, mostrando el Distintivo de la Corporación.

FELIPE CANTERO
Mayordomo.

Nota La misa que debía celebrarse el segundo domingo del mes de junio ha sido anticipada para el primer domingo por celebrarse una fiesta ese día en la parroquia de Nuestra Señora de Monserrate.

El Jubileo Circular

En la iglesia de San Juan de Letrán, sita en 19 y J, el Jubileo Circular. A las ocho y treinta de la mañana. Misa cantada. Después de la misa de once y treinta de la mañana exposición de S. D. M.

A las cinco de la tarde Rosario con Misterios cantados, sermón, Letanías de los Santos, procesión del Santísimo por el templo y claustros del Convento bendición y reserva, terminándose con el canto del Himno Eucarístico de Sagastizábal.

Asociación del Rosario Perpetuo de la Habana

En la iglesia de San Juan de Letrán, donde canónicamente se halla establecida la Asociación del Rosario Perpetuo de la Habana celebra la función mensual con misa de comunión general y misa cantada.

Los ejercicios de la tarde, se refunden con los del Circular, siendo la procesión del Santísimo en lugar de la acostumbrada del Rosario

Después de la reserva se cantará según costumbre la Salve y el Himno de los guardias de honor de la Virgen del Rosario.

Deben de asistir como siempre con el Distintivo de la Asociación.

En la iglesia parroquial del Vedado

El Centro del Rosario Perpetuo de la Parroquia del Vedado, celebra la función mensual del mes de junio con el siguiente programa. A las siete de la mañana misa de comunión general. A las nueve de la mañana, misa cantada y sermón por el Párroco Padre del Olmo O. P. A las cinco de la tarde exposición, estación Sto Rosario, sermón por el director R. P. Fray Zacarías Mínguez, O. P. reserva, procesión del Rosario, canto de la Salve y del Himno de los Guardias de Honor de María.

En la Ermita de Arroyo Arenas

A las diez y quince de la mañana, misa armonizada y plática en honor de Jesús Nazareno.

En la iglesia de Guanajay

A las ocho de la mañana, ejercicio de los 21 domingos de San Hilarión, misa armonizada y plática.

A las diez de la mañana, el mismo ejercicio de los 21 domingos, sermón y misa cantada por el coro parroquial

A las cinco de la tarde exposición del Santísimo Sacramento, estación Rosario, ejercicio de los domingos eucarísticos, bendición, reserva y visita a San Hilarión.

En la iglesia parroquial del Pilar

Misa cantada y homilía a las nueve de la maana. A las diez de la mañana misa rezada para los Catecismos parroquiales

En la iglesia del Calvario

La congregación de Hijas de María de la iglesia del Santo Calvario sita en la calle 2 entre Lagueruela y Gertrudis en la Víbora, celebra a las ocho de la mañana misa, comunión y plática mensual reglamentaria

La plática por el director y Párroco R. P. Sebastián Hernández .

La parte musical a cargo del coro de la Congregación.

En la capilla de los Padres Pasionistas

A las siete de la mañana en la capilla de los Padres Pasionistas, misa de Comunión para los Pajes del Santísimo de la misma. A las nueve de la mañana, la función mensual correspondiente al mes de junio a la cual se suplica la asistencia a los niños Pajes y se invita a los fieles

Conmemoración de la Dominica III despus de Pentecostés

En todos los templos se conmemora lo dominica III después de Pentecostés con misa cantada y sermón.

El sermón versará sobre la «Parábola de la oveja perdida». San Lucas IV, 1-11.

El fallecimiento de la señora Bárbara Puentis, esposa del Dr. Echevarría

El miércoles dos del actual, ha dejado de existir en su casa solariega de Campanario 56, la distinguida dama señora Bárbara Puentis de Echevarría tras penosa enfermedad, que soportó con cristiana resignación.

Murió confortada con los Santos Sacramentos y la Bendición Papal.

Era la finada la cristianísima esposa del Excmo Señor Doctor Ramón G. Echevarría, Caballero de San Gregorio el Magno Presidente General de la Congregación Mariana de La Anunciata y Director del Hospital de Paula.

Han vivido en matrimonio 52 años, practicando las más preclaras virtudes cristianas, especialmente la cristiana caridad para el pobre de lo cual damos testimonio, como uno de los favorecidos en la persona de nuestra inolvidable madre.

Ante la capilla ardiente desfiló el clero regular y secular, las Comunidades de religiosas y la representación de las diferentes Asociaciones católicas, que oraron ante el cadáver por el eterno descanso de su alma y testimoniaron su profundo pésame al doctor Echevarría y a sus hijos, entre los cuales figura el doctor Justo Echevarría, médico del Hospital de Paula.

El sepelio verificado el jueves 3 del actual constituyó una imponente manifestación de duelo en la cual tomaron parte el Prelado de la Archicodiócesis clero regular y secular, comunidades religiosas y asociaciones católicas en sus múltiples actividades, tanto de Caballeros y Jóvenes, como de Señoras y Señoritas.

La concurrencia era extraordinaria.

Este DIARIO, del que el doctor Echevarría es es uno de los más antiguos suscriptores, estuvo representado por su Director doctor José I. Rivero, el Administrador, don Celso González, Tesorero-Contador señor Joaquín Pina el doctor Rafael María Angulo y Lcdo León Ichaso.

Asistieron en pleno las Congregaciones Marianas de Caballeros y Jóvenes de La Anunciata presididas por el director P. Rivas, C.J. y sus respectivos presidentes doctores Oscar Barceló doctor Oscar Espín y el secretario general, doctor Agustín Bassart.

Al cadáver de la cristiana dama, se le tributaron todos los honores y sufragios, que dispone la Sagrada Liturgía.

Descanse en la paz del Señor la virtuosa dama,

Reciban sus familiares y de un modo especial su afligidísimo esposo para quien será dolorísimo esta separación, después de 52 años de vida conyugal, nuestro sentido pésame.

A nuestros piadosos lectores una oración por el descanso eterno de la finada, y otra porque el Señor derrame sobre el corazón de los dolientes, el bálsamo de la resignación cristiana, que nos promete la Resurrección y la unión en caridad en la gloria eterna para nunca más morir.

LA PRIMERA COMUNION SE CELEBRO BELLAMENTE EN EL COLEGIO DE LAS URSULINAS

El Centenario Colegio, que las Madres Ursulinas dirigen hoy en las Alturas de Miramar, y por espacio de un siglo en la antigua Plaza de las Ursulinas, celebró la bellísima fiesta de primera comunión, en la cual toman parte las alumnas, que al ingresar por vez primera en el Colegio, aún no han verificado la Primera Comunión, para la cual son preparadas por sus Profesoras remotamente, y próximamente por el Capellán.

Para tan bellísimo acto, se adornó la iglesia pública del Colegio con profusión de flores blancas y espárragos.

A las 8 de la mañana hicieron solemne entrada en la iglesia, las trescientas cincuenta alumnas, todas vestidas de blanco y las de Primera Comunión con bolsas, guantes, corona y vela.

Una gran muchedumbre recibió a las alumnas, entre la cual figuraba el activo Síndico, doctor Manuel Cuadrado, el cual tanto se afana por la prosperidad de este colegio, el más antiguo de la República, en cuanto a su fundación, pero así mismo modernísimo, en cuanto a edificio escolar, menaje, métodos y procedimientos.

Ofició en la misa y distribuyó la Sagrada Comunión, el Capellán R. P. Evelio Díaz, el cual en sublime plática, puso de manifiesto lo mucho que Jesús quiere a los niños, y por lo tanto, cuan vehemente son sus deseos de que los niños le quieran mucho, a su vez, a El. Desde el fondo del Sagrario, dice a los niños: «Quiéreme mucho».

El Padre Evvelio ha sido muy celebrado y felicitado.

La Misa y la Comunión, la armonizó de manera sorprendente, el Coro de la señorita Carmelina Díaz, acompañado de una orquesta de cuerdas y órgano.

Muy hermosa la Primera Comunión y la Comunión general, que a la misma siguió, en la cual tomaron parte las restantes alumnas del colegio y numerosos fieles.

Después de la Misa, renovaron las promesas del Santo Bautismo, con grandiosa solemnidad.

Tributadas gracias, fueron obsequiadas con exquisito desayuno.

La Madre San Juan, Directora del Colegio, les hizo entrega, a las de Primera Comunión, de un preciosísimo recordatorio. He aquí las niñas que hicieron su Primera Comunión: Teresita Gante y Vilalta, Gernarrie Escomel, Rosita Blanco y Ramos, María Luisa Blanco y Ramos, Josefina González y Coudere, Olga Pagés y Fernández, Violeta Borges Alacán, Bertha Ruiz y Fusté, Carmelina Ordieres y Díaz, Lucila Tamames y del Río, Emma González y Hernández, Silvia Morini y Cowley, Hilda de los Reyes y Solís, Luisa López S. y López S., Manola Pérez y Sáiz Medina, María Caridad Granel y Pérez, Yolanda Gómez, Aníbal Cortina y Ramírez, Luis Cuadrado y Barroso, Panchito Dorta y Ortíz, José Santa Cruz y Landa, Martha Galbis y Rigol y Raquel Santana y Fernández.

Al par que las felicitamos, hacemos votos porque conserven hasta el fni de sus días la Gracia santificante de su Prmera Comunión, y si por desgracia le perdieren la recobren nuevamente por sincera confesión y fervorosa comunión, especialmente en el momento supremo de la partida del tiempo para la eternidad.

LOS SIETE MARTES COMO HOMENAJE A SANTA MARTA EN EL TEMPLO DEL CARMEN

Todos los mates a las nueve de la mañana misa cantada, sermón, ejercicio y procesión.

Los sermones de los martes están a cargo de los PP. Carmelitas.

Triduo solemne.

Día 27 de julio. Primer día del Triduo. Los mismos cultos de los martes.

Día 28. Segundo día del triduo.

Por la tarde. A las seis de la tarde Rosario, sermón por el M. R. P. Juan de la Cruz, Superior de los Carmelitas de Sancti Spíritus y salve solemne.

Día 29 de julio. Fiesta principal de Santa Marta.

A las siete y media de la mañana misa de comunión general; a las 9 misa solemne con ministros. El panegírico a cargo del M. R. P. Juan de la Cruz. A los que asistan a la misa se les obsequiará con preciosos recordatorios.

Por la tarde. A las seis. Rosario, sermón, por el R. P4. Juan de la Cruz, ejercicio del triduo, procesión y despedida.

La música a cargo del coro de la Asociación dirigido por la señorita Titi Escobar y del día de la fiesta de un conjunto de voces con orquesta.

Personas que costean estos solemnísimos cultos:

Día 8, martes 1: Una familia devota.

Día 15, Martes 3. señora Rita Díaz de Pérez, señora viuda de Siré, señora Nieves F. viuda de Avendaño y señora de Benítez.

Día 29. martes 4. señora Ana Luz C. de Baró y Ernestina C. viuda de Fernández de Velasco.

Día 6 de julio, martes 5. Familia Villageliú.

Día 13. martes 1. La directiva de la Asociación.

Día 20. martes 7. Un grupo de devotas. Recolecta de Cruces.

Día 27. 1er día del Triduo: Sras María López de López, Josefina Rivero de Bedriñana y Marina Rivero de Rodríguez.

Día 28. 2do del triduo: Por la mañana: señora Juana D. del Delfín y señora Juana M. de Retureta.

Por la tarde: señora Victoria P. de Manrara.

Día 29. Fiesta principal. señor Benjamín Vega Flores.

Advertencias. —A estos cultos asistirán las socias de Santa Martha con la medalla y procurarán ser puntuales.

En todos los martes se impondrá la medalla a quienes la soliciten.

Si alguna devota de Santa Martha quisiera cooperar con su óbolo para mayor esplendor de esos cultos, sírvase entregar su limosna al P. Director, señora Presidenta, señora directora o en la sacristía de la iglesia.

Invitación.— El Padre Director y la Junta Directiva de la Asociación de Santa Martha tienen el honor de invitar a estos solemnes cultos, y teniendo la seguridad de vernos honrados con su asistencia, le anticipamos las más expresivas gracias.

Santa Martha le bendiga según lo desean S.S. y affmos.

Por la Asociación: P. Eugenio de San José Director; Por la Directiva: Emelia Villageliú de González, presidenta.

CIERRE DE LOS VALORES EN LA BOLSA DE N. YORK

NEW YORK, junio 4.—Tras de pasarse la mañana oscilando sin dirección fija, las acciones entraron esta tarde en franca mejoría, registrando alzas cuantiosas las emisiones eje de la lista entera y aumentando algo el volumen con el alza. En términos generales, empero, la índole de las operaciones fué fundamentalmente la misma de recientes sesiones: un mercado desanimado y altamente sensitivo a la más pequeña dosis de compras o de ventas. Siguen circulando rumores de todas índoles acerca de la cuestión del oro, no obstante haber corroborado el Presidente Roosevelt lo tantas veces dicho oficialmente en Washington: que no va a haber cambio alguno en el precio del metal amarillo mantenido por los Estados Unidos. Sin embargo, dada la cantidad sin precedentes de oro hoy vendida en el mercado de Londres, es después de todo natural que el asunto despierte gran interés. Como simple estimado, algunos conocedores opinan que la cantidad total de metal precioso todavía acaparada en Londres es de $750.000.000 a $1.000.000.000. La facilidad con que las acciones entraron hoy en alza a pesar de las constantes perturbaciones obreras, es desde luego alentadora para quienes vienen sustentando el criterio de que el mercado brinda hoy atractivas oportunidades de comprar papel.—DFUnderhill.

MERCADO DE LIVERPOOL

LIVERPOOL, junio 4.—El trigo debió abrir de 0 a ⅛ más bajo; abrió de 0 a ⅛ más alto, y a las 12:30 p. m. estaba de 1⅜ a 1½ más bajo. A la 1:20 p. m. se cotizaba de 1¾ a 1⅞ más bajo.

El algodón debió abrir 6 puntos más alto; a las 12:15 p. m. estaba de 8 a 14 más bajo; recibos 6.000 pacas; Americanas 2,600; Middlings 7.31.

Se suicidó un albañil

HOLGUIN, junio 4, DIARIO, Habana.—Hoy se privó de la vida, ahorcándose en su domicilio de Máximo Gómez, Pascual Vargas Sánchez, albañil, de 27 años, hijo de Juan y de Elena. El Juzgado se constituyó, haciendo entrega del cadáver a los familiares del suicida.— **Fuentes**, corresponsal.

RECLUIDO

El vigilante 2184, Domingo Fiallo, de la Plana Mayor, condujo al Asilo Correccional de Guanajay, al menor Roberto Querol Veiga por haberlo dispuesto el Juez Correccional de la Sección Primera que lo juzgó por un delito de estafa.

Información Telegráfica

DEL INTERIOR DE LA ISLA

Por nuestros Corresponsales a través del hilo directo del DIARIO.

Puso fin a su vida tomando un tóxico

PINAR DEL RIO, junio 4. DIARIO, Habana.—Rogelia Lorenzo Bozhemier, blanca, de 19 años de edad, vecina de las Minas de Santa Lucía, puso fin a su vida, tomando polvos «VerdeParís».

Se ignoran las causas de su fatal determinación.

Clausura de una escuela

PINAR DEL RIO, junio 4. DIARIO, Habana.—La Jefatura Local de Sanidad, dispuso la clausura de la escuela pública número 109, en Minas de Santa Lucía, con motivo del fallecimiento del alumno Modesto Cabrera, reportado el caso como sospechoso de poliomielitis.

Cesantías

Numerosas cesantías fueron decretadas hoy entre la empleomanía de la cárcel de esta ciudad, y en la oficina provincial del Trabajo.—**Guillermo Rodríguez**, corresponsal.

Tomó posesión del cargo

GUANAJAY, junio 4. DIARIO, Habana.—Luis Peña ha sido nombrado Alcaide de la cárcel de esta villa, habiendo tomado posesión del cargo, cesando Pedro Regal, que venía desempeñándolo desde hace tres semanas. También han quedado cesantes varios empleados.-**Peón**, corresponsal

Una inspección en la cárcel

MATANZAS, junio 4. DIARIO,—Habana.—El jefe de la Policía Especial, Adolfo Erbes, realizó hoy, en compañía de este corresponsal, una minuciosa inspección en la cárcel, para investigar los sucesos informados ayer, agravándose por las declaraciones la situación del segundo jefe, detenido y encausado, Agustín Pérez, quien estuvo a punto de provocar un grave conflicto, pues trató de obligar al vigilante Rubén Roque, a que abriera la galera de los más peligrosos reclusos, teniendo necesidad el vigilante de amenazarlo de muerte para que desistiera de sus propósitos. Posiblemente será puesto a la disposición del Tribunal de Urgencia.

Suicidio

En la finca «Reglita», en el término de Perico, suicidóse hoy, haciéndose un disparo de revólver, el mayoral Luciano Rivero, desconociéndose el móvil.—**Lovio**, corresponsal.

Condenados a la pena de muerte

SANTIAGO DE CUBA, junio 4.—DIARIO, Habana.—La Audiencia de ésta acaba de dictar una sentencia condenando a la pena de muerte a Pedro Valero Torres y Ramón Luyando Salvat, acusados de dar muerte al exsoldado nacional Rafael Cortés Saboya. El Tribunal estaba integrado por los magistrados G. Suárez de Castro, Arquímedes Rosell, presidiendo Julio César Guerra. Fué aceptada la tesis planteada por el fiscal Navarrete, que solicitó del Tribunal la pena capital, para los autores del hecho, ocurrido el día 4 de abril del pasado año.

Procesamiento

El juez de Instrucción del Distrito Norte, Valín Elías, dictó en la tarde de ayer auto de procesamiento contra Francisco Ruiz González, acusado de haber dado muerte el pasado lunes a Antonio Martínez Suárez, cuando estaba robando gallinas en su domicilio, de un disparo de escopeta con perdigones.

Fué excluído de fianza.

Ahorcado

En el poblado de Cueto, ahorcóse Julio Valera, de cincuenta años, ignorándose los motivos de su determinación.—**García**, corresponsal.

Se ahorcó un enfermo

Esta tarde puso fin a sus días, por la vía del colgamiento, el anciano Eleuterio Hernández, que se encontraba enfermo desde hacía tiempo.

El suicidio lo verificó dentro de una fragata de ferrocarril.—**Guillermo Rodríguez**, corresponsal.

De los Juzgados de Primera Instancia

Declaratoria de Herederos

El señor Juez de Primera Instancia del Este, por ante el Secretario doctor Silvio E. Perdomo y Herrada, declaró intestado el fallecimiento de Rogelio González y Lorenzo, y por sus únicos y universales herederos a sus sobrinos Rogelia Felipa de la Caridad y, Alfredo González y Lorenzo, hijos del hermano de doble vínculo Wilfredo González y Lorenzo, que le premurió, por partes iguales.

Sin lugar una apelación

En la apelación en el Recurso de Amparo establecida en el Juzgado Municipal del Sur por Segundo Pérez y Cía., en el juicio verbal seguido por Aguilera, Margañón y Cía., contra la sociedad de Segundo Pérez, el Juez de Primera Instancia del Centro, doctor Rubio Linares, dictó sentencia ayer, declarando sin lugar la apelación y en consecuencia, confirmando en todas sus partes la resoución del tribunal inferior que declara sin lugar el recurso de amparo e impone las costas al amparista.

Sentencia de Divorcio

El Juez de Primera Instancia del Oeste dictó sentencia ante el Secretario Daumy, declarando con lugar la demanda de divorcio establecida por María Isabel Hernández y Morón contra Pedro Carlos Velarde y Zayas, y en consecuencia disuelto el vínculo matrimonial existente entre ambos cónyuges.

Sin lugar un incidente en una pensión

Con fecha de ayer, el Juez de Primera Instancia del Sur, doctor Jústiz Valdés, dictó sentencia ante el Secretario José R. de la Rionda, declarando sin lugar el incidente establecido por Antonio Pérez y Hernández, solicitando mayor categoría en la pensión de que disfruta sin hacer especial imposición de costas.

Otro matrimonio disuelto

Por sentencia de fecha de ayer, dictada por el Juez de Primera Instancia del Centro ante el Secretario Abelardo Piedra, se ha declarado con lugar la demanda de divorcio establecida por Justiniano Echazábal González contra su esposa María Rogelia, Cornelia Ruiz y Vergara, y disuelto el vínculo matrimonial entre ambos existente, disponiendo que los cuatro hijos habidos del matrimonio continúen al abrigo y cuidado de su padre, quien conservará la patria potestad sobre los mismos.

Relación de los asuntos civiles turrados ayer

Exhorto: De Colón, en legalización a Nilo Zuaznabar Suárez, al Este, de Guanabacoa, en divorcio por Alicia Sierie contra José Miguel González y González, al Sur. De Bejucal, en divorcio por Ramón Gómez contra Enriqueta Lloret y Chacoris, al Centro.

Demencia: Omara R. Rodríguez, al de Almendares: Amalia Leyva, al Oeste: Mario Martínez Martínez, al Norte.

Inscripción de nacimiento: Miguel Angel Ochoa, al Oeste.

Apelaciones: Manuel C. Gutiérrez, como cesionario de Nicolás Merino contra O. García y Compañía, al Sur; Manuel C. Gutiérrez, como cesionario de Nicolás Merino contro López y de la Luz, al Este: Horacio Hernández Bonfante, contar Angel Menéndez, al Oeste; Sabatés S. A., contra Luis García, al Este: Dámaso E. Otero, como cesionario de M. Soto y Cía. contra Emilio Prida, al Centro: Manuel C. Gutiérrez contra Luis Valdespino, al de Almendares; Banco de Préstamos S. A. contra María Hurtado y otros, al Norte: José González Porto contra Ricardo Mendigutia, al Sur.

Jubilación: Gregoria Batista, sobre pensión de Teodoro Coll, al Oeste.

Aprobación de la cuenta divisoria de los bienes de: José Casal y Gómez, al Oeste.

Incidente sobre accidente del trabajo: Carlos Martínez González contra El Comercio S. A., al Este.

Solicitud de certificación en un intestado: Mercedes Galuzzo Alvarez, personándose y solicitando certificación en el intestado de su padre el señor Vicente Galuzzo Morejón, al Centro.

Menor cuantía por pesos: Julia de Armas y Tapia, contra Alfredo Lamar y otros, al Centro.

Desahucio: Juana Cano y Martín contra Ramón Guinovart Novell, al Sur.

Mayor cuantía por pesos: Gómez y Hermanos contra Cooperativa de Vaqueros, al de Almendares.

Divorcio: Angusta López Orriola contra Angel López Vicente, al Este.

Anuncios Clasificados de Ultima Hora

Más ANUNCIOS CLASIFICADOS de ULTIMA HORA en la página VEINTE

ALQUILERES

88 VEDADO

ALQUILO CASA DE DOS PLANTAS, calle Seis entre Trece y Quince, Alturas de Almendares, reparto Nicanor del Campo. Informes. Telf. I-5359.

90 MARIANAO y sus REPARTOS

HERMOSA CASA, REPARTO BUEN Retiro, Marianao, dos plantas: sala, saleta, comedor, tres cuartos, baño, jardín, patio, garage y casita para criados. Se alquila barata. Informes: Dr. Villa: A-7929.

COMPRAS

9 CASAS.

COMPRO DIRECTAMENTE CASA Vedado, $18.000.00, en la Habana calle comercial, $10.000.00. Por correo detalles. Gertrudis 19 entre 1a y 2a. Víbora Sr. Morell.

11 FINCAS RUSTICAS.

COMPRAMOS FINCAS RUSTICAS y urbanas en la Habana, ciudad, provincia e interior. Damos dinero en grandes y pequeñas cantidades, Manzana de Gómez, Departamento número 421.

REPARACIONES

42 MUEBLES y PRENDAS

ARREGLO, BARNIZO, REFORMO Y envaso toda clase de muebles, dejándolos como nuevos, por poco dinero. Trabajo garantizado. Velloso, Salud 104: U-1313, entre Belascoaín y Santiago.

NEVERAS ROTAS: NO MAL VENda su nevera por estar rota o falta de pintura, por un precio insignificante se la dejaremos como nueva, Talleres «Varadero». San Rafael 141, entre Oquendo y Soledad. U-3637.

VENTAS

48 CASAS

VENDO CHALET ESQUINA DOS cuadras Calzada Jesús del Monte 5 habitaciones, garage, etc. $5.000.00. casa frente parque Mendoza $4.000; otra Víbora $3.500. Ortega. Teléfono I-3990.

GANGA: VENDO EN LA CALZADA del Cerro, esquina, 45 por 51 metros, 1.300 edificados: $10.00 metro; en Santos Suárez, vendo casa-quinta, 4,348 varas, edificadas, 1.000 varas moderna; $7.00 vara; en Cortina vendo dos casas grandes y garage, en $7.500, las dos; cerca de Paz vendo dos casas de esquina, modernas: 4.500 en Monte 7 por 38 metros, una planta: $24.000. Informes: Reina 44, Manuel Cruz. Telf. A-9200.

PARA LOS RENTISTAS

Casa San José, una cuadra Galiano, 2 plantas, $8.700; Hospital y Neptuno 2 plantas, $7.700. Oquendo 4 casas y 26 departamentos, $30.000, renta: $300.00; Calzada 10 de Octubre, media cuadra de Santa Emilia, 9.80 por 30 metros, comercio, dos casas en los altos, $12.000, renta $115.00. M-5090 y U-6723.

LUYANO: INFANZON Y JUANA Abreu. Vendo una casa con portal, sala, 3 cuartos baño, comedor, cocina y patio, en 2.600 pesos, moderna. Es muy barata. M. Fernández, Aguacate 31, bajos, casi esquina a Obispo. M. Fernández. Telf. M-1621.

VEDADO: VENDO CALLE F, CERCA Línea, un precioso chalet con techos monolíticos, cinco cuartos y garage: $16.000. Una verdadera ganga. G. del Monte, Habana No. 84 M-2474.

VENDO MARIANAO MI CASA grande mampostería pisos mosaicos portal, etc. calle Collaza $1.900 alquiler $18.000 y solar frente a línea tranvía, $500 facilidades. González. San Lázaro 380 frente a Oquendo.

VENTAS

48 CASAS

VENDO LA MEJOR CASA DE SANtos Suárez, cerca de los tranvías y ómnibus y sin molestia de ruido. Parte alta, sombra y brisa, moderna. Mide 14 por 14; jardín, portal, sala, 3 cuartos, dos baños, comedor precioso y servicio de criados. Precio: 6,000 pesos. Informes: Aguacate 31, casi esquina a Obispo. M. Fernández. Telf. M-1621. Trato directo.

VENDO LA MAS BARATA CASA DE Santos Suárez y la que más comodidades tiene, por poco dinero. Mide 14 por 40, doble jardín, cuatro habitaciones, sala, portal, comedor y un lujoso baño, en la calle Flores, cerca de las líneas de tranvías. M. Fernández, Aguacate 31, bajos. Telf. M-1621.

SE VENDE CASA, ENCARNACION 12, entre San Benigno y San Indalecio: jardín, portal, sala, comedor, 3 habitaciones, baño, cocina, pasillo, muy fresca. Precio módico. Informes: M-1085 Obrapía 12. Charles Blasco.

VENDO EN SANTOS SUAREZ, PARte alta, calle Juan Delgado: jardín, portal, sala, 3 cuartos, baño, comedor, cocina y patio, moderna, acera de la sombra y brisa. Informes: Aguacate 31, bajos, casi esquina a Obispo. Trato directo. M. Fernández. Telf. M-1621.

CALLE INDUSTRIA. VENDO TRES casas. Miden 5 por 22 metros, cada una: sala, saleta, 3 cuartos, baño, cocina y patio. Precio de una: 6,000 pesos. Calle Colón, 279 metros, igual a 10 por 30 varas. Precio: 8,000 pesos. Calle Habana, antigua, propia para fabricar, mide 11.50 por 18 metros. Precio: 4,000 pesos. Informan: Aguacate número 31, casi esquina a Obispo. M. Fernández. Telf. M-1621.

VEDADO: CALLE C., CERCA DE 23. Vendo una casa de dos plantas, mide 10 por 25 y medio. Primera planta: jardín, portal, sala, 4 cuartos, baño, comedor, cocina y servicio de criados. Planta alta: sala, saleta, seis cuartos, baño espléndido y servicio de criados, muy barata, en 9,500 pesos. Aguacate número 31 casi esquina a Obispo. M. Fernández. Telf. M-1621.

VENDO EN EL REPARTO LA LIRA, una casa chica, en 400 pesos; y otra en el reparto Gavilán, con mucho terreno y muy cómoda y amplia, en 1,600 pesos; y en la calle Omoa, entre Príncipe y Romay, moderna, 6.50 por 24, en 3,200 pesos, con sala, saleta, 3 cuartos, servicio y patio. Más informes: Aguacate 31, bajos, esquina a Obispo. M. Fernández. Telf. M-1621.

$4.500, PRINCIPE, 6x30, REGIA, ESpada, 4 casas a $2.300; Indio y Monte, 6x22, renta $45.00, contrato, $5.500, Jesús María, 6x34, $4.900; Regia, Aramburu, 7x24, brisa, $5.900. Teniente Rey 22, bajos. M-9430. Romero.

$4.000, JUNTO LOS MUELLES, 300 metros 12 frente, renta $90.00; Corrales, dos casas 12/4, regia, $8.500; 12x30, Factoría, 240 metros, renta $70.00, $4.800; Regia, Teniente Rey, 22, bajos, M-9430. Romero.

PARCELA LAWTON, 10x24, $430.00, solar Pocito y Reyes 8x30 a $900.00; otro, 7x30, $650.00; Vedado, esquina, 1.000 metros a $11.00; solar completo a $12.00, calle 6; Teniente Rey 22, bajos. M-9430. Romero.

VENDO EN LA CALLE ENSENADA, cerca de Rodríguez y Pérez, cuatro casas chicas. Se venden a 1.500 pesos, cada una. Dan muy buena renta. Informes: Aguacate número 31, entre Obispo y O-Reilly. M. Fernández. Telf. M-1621.

VEDADO, GANGA: $8,500, HERmosa casa estilo Colonial, 400 metros, calle Quince número 107, entre 16 y 18. Informan en la misma, de 3 a 7.

BARATISIMA

Inmediata a la Secretaría de Obras Públicas, vendo casa con 15 por 29, acera de brisa: $5,000 y reconocer $1,550 en hipoteca. Lealtad 143, altos. Sin intervención.

EN LA HABANA

Para renta. Vendo regalo, barrio Villanueva, tres cuadras Infanta, dos de Calyzada del Cerro, hermosa sala y comedor decorados, tres grandes cuartos, suntuosa cocina, calentador, magnífico baño, brisa: $2,750. Puede dejar $900.00 en hipoteca. Telf. A-7421.

49 SOLARES

VENDO SOLAR LLANO 1350 METROS frente a doble línea ampliación de Almendares a $2.90 metro. Teléfono F-6131 Sr. Polo.

GANGA HABANA $10.00 VARA

Terreno de esquina media cuadra de Carlos III, una de Infanta, 22.42 por 30.86. También se venden parcelas. San Miguel y Mazón, 7x31 a $10.00 vara. M-5090 y U-6723.

VENDO EL MEJOR SOLAR DEL reparto Almendares. Mide 10 por 47. Precio de situación. M. Fernández, Aguacate 31, bajos. Telf. M-1621.

VENDO EN LA CALLE FERNANDIna, próxima a la calle Estévez, una casa muy barata: sala, saleta, 3 cuartos, cocina, servicios y patio. Precio: 1,200 pesos. M. Fernández, Aguacate 31, bajos. Telf. M-1621.

MIRAMAR: LUGAR GRAN PORVEnir vendo solar calle 10, sombra y cerca de la 5ta. Ave. y rodeado de buenas residencias. G. del Monte. Habana No. 84. M-2474.

50 FINCAS RUSTICAS

MAGNIFICA FINCA. 2 CABALLErías $5.000. Entre Caimito y Vereda. Terrenos colorados, guarda-raya palmas, frutales, agua fértil regadío. Benítez, Carlos III 12 Edificio Providencia 12 a 2.

DIEZ CABALLERIAS.— TERRENO de maza superiores, $4.000. Próxima ingenio San Isidro. Manacas. Empastada, palmas criollas, atravesada fértil río. Benítez, Carlos III Edificio Providencia. 12 a 3.

FINCA DE UNA CABALLERIA, EN Güira de Melena, en $4,000, con carretera hasta el mismo batey, vivienda, mucha arboleda nueva y varias siembras, una hora de tren de La Habana. Aguacate 31, entre Obispo y O-Reilly. M. Fernández. Telf. M-1621.

FINCA DE RECREO, EN EL PUEblo de Calabazar, próxima a La Habana, con una gran casa de vivienda, muchas comodidades y con extensa arboleda de frutales propia para personas de gusto. Informes: M. Fernández, Aguacate 31, casi esquina a Obispo. Telf. M-1621. Trato directo.

53 AUTOMOVILES y ACCESR.

POR AUSENTARME VENDO MUY baratos mis automóviles Buick, chico y Graham Paige 1935, están nuevos, uso particular. Ave Wilson No. 75 esquina a Dos, Vedado.

VENDO FORD V-8 1936, CERRADO, verde, 2 puertas, 5 pasajeros, nuevo, $250.00 contado y resto $286.00 a pagar en once meses; verlo Aguila 3, garage Arias teléfono A-7352, Asela.

VENDO POR EMBARCARME CHEvrolet Master de lujo Sedán de cuatro puertas vestidura de cuero. Modelo 1937. Completamente nuevo. Informan FO-2218.

OPORTUNIDAD UNICA: AUTOMOvil «Chrysler», 5 pasajeros, abierto, gomas y fuelle nuevo; motor toda prueba, regalo, $50.00. Verlo Vapor, 41, entre Espada y Hospital. Depósito Radio.

VENTAS

53 AUTOMOVILES y ACCESR.

OPORTUNIDADES en CARROS DE USO

AUTOMOVILES DE 50 a 100 PESOS

Dodge	36	Sedán	4 ptas.	5 pas.	
Dodge	30	«	4	«	
Oldsmobile	35	«	4	«	5 «
Ford	30	«	4	«	5 «
Ford	35	«	4	«	5 «
Ford	35	«	4	«	5 «
Ford	36	«	4	«	5 «
Ford	34	Coupé as. auxiliar.			
Ford	37	65 HP.			
Ford	37	85 HP.			
Ford	32	2 ptas. 4 cilindros			
G. Paige	35	Sedán	4 puertas		
Reo	34	«	4	«	
Cadillac	29	Touring	7 pas.		
Cadillac	27	«	7	«	
Cadillac	28	Sedán	7	«	
Nash	30	Touring	7	«	
Chrysler	33	Sedán	5	«	
Plymouth	36	Sedán	4 puertas		
Marmon	29	«	4	«	
Chevrolet	36	«	2	«	
Chevrolet	34	Master	4	«	
Chevrolet	35	«	4	«	

CAMIONES Y CHASSIS

Propios para mueblerías y trenes de mudanzas.

Varios chassís largos.

Camión Panel Dorge 29 1½ ton.
Camión estacas Dodge 33 2 ton.
Camión estacas Dodge 28 1 ton.
Camión Coupé com. dorge del 35
Camión Coupé com. Ford del 30
Camión Panel Ford del 31.

Edificio "DODGE" Ortega y Fernández. 23 y P. Habana.

56 MUEBLES y PRENDAS

VENDO GRAN JUEGO DE SALA ESTILO francés, 7 piezas. Costó 350 pesos. Por embarcarme, lo doy en 40 pesos. Calle 25 número 239-A. bajos, entre F. y G., Vedado.

VENDO A PARTICULARES UNA máquina Singer de ovillo central; un radio moderno y un juguetero antiguo. San Lázaro 506, entre L y M, frente a la Universidad.

POR EMBARCAR VENDO UN JUEGO de comedor Renacimiento español una máquina de Singer ovillo central y una lámpara todo a la primera oferta. Belascoaín 52 bajos, al lado de la escuela de Medicina.

FAMILIA VENDE LUJOSO JUEGO de sala, caoba, completamente nuevo; magnífico radio RCA. Urge venta. San Miguel 97, bajos, entre Lealtad y Campanario.

VENDO A MITAD DE PRECIO, REgio juego de cuarto, caoba, moderno, sin estrenar, 8 piezas, tamaño grande. Salud 104, entre Belascaín y Santiago.

LAMPARAS

Nuevas y de uso, desde 90 centavos hasta 100 pesos, jarrones y adornos. Muebles nuevos y de uso, neveras, equipajes. Todo lo que usted necesite. Unicamente visitándonos se convencerá. Compramos y cambiamos. «La Casa Inglesa», Salud número 9, esquina a Rayo: M-7179.

MAQUINA SINGER, DE OVILLO central, en perfecto estado: $25.00; otra, de lanzadera, en $6.00. Prado 31, bajos, entre Refugio y Genios.

57 UTILES de OFICINAS

MAQUINAS ARCHIVOS

BUROS CAJAS PUPITRES

Materiales de Colegios

DINERO Y JOYAS

Fluses y capas, a $2.00, procedentes de subastas.

"LA HISPANO CUBA"

Monserate y Parque Zayas. Teléfono: A-8054.

CAJAS HIERRO Y ARCHIVOS

Compro y vendo máquinas de escribir, sumar, calcular, mimeógrafos, pupitres y toda clase de muebles para oficina, Kardex, tarjeteros, satélites, juegos de recibidor. Compostela 43, entre Progreso y O-Reilly: M-8081.

MAQUINAS DE ESCRIBIR

Sumar, calcular Compro y vendo cajas de hierro, muebles oficina, archivos, satélites, mimeógrafos, juego recibidor, burós, Kardex, pupitres, sillas giratorias. Compostela 43, entre Progreso y O-Reilly. Telf. M-8081.

M.E.C.D. 2016

Anuncios Clasificados de Ultima Hora

VENTAS

57 UTILES de OFICINAS

SE VENDE MODERNO BURO DE caoba, de cortina, con su silla giratoria. Jesús Peregrino No. 12, bajos.

VENDO Y COMPRO: PUPITRES, máquinas de escribir, sumar, calcular, muebles para oficinas, cajas de hierro, archivos, satélites, Kardex, juegos recibidor. Compostela 43, entre Progreso y O-Reilly. Teléfono: M-8081.

59 RADIOS

GANGAS: RADIO RCA GABINETE, $20.00; Majestic, $35.00; RCA Víctor $170.00. Westinghouse: $15.00; Ultramar, $13.00; Delcite onda corta, $25.00. Belascoaín, letra B, cerca Virtudes. Rivero.

OPORTUNIDAD: RADIO RCA VICTOR, gabinete, onda corta larga, flamante, ocho tubos, $60.00; General Electric, siete tubos, metal, corta larga, $48.00. Belascoaín, letra B, cerca Virtudes. Rivero.

SE VENDE UN PROBADOR DE bombillos para radio, marca «Tripletts», en $20.00; y un oscilador de toda onda, con ocho bandas, en $25.00. Estrella núm. 103.

61 DE ANIMALES

GANGA: POR BREVE EMBARQUE vendo todos los animales: vacas recentinas de razas Granci y Jersey, cochinos y araña completa. Calzada Real y Tres Rosas, entre Colegio de Belén y Curazao. Armando.

VENDO NEGOCIO DE VAQUERIA con 14 vacas, 160 litros diarios, novillas, establo para 80 vacas, trasiego de leche, $1,000. 3 caballerías, $60; contrato 5 años. Marianao. M-7730. Beers. 16 Plaza de la Catedral.

62 OBJETOS VARIOS

PIZARRA, COMPRESOR Y MAQUINA dental eléctrica, las doy muy baratas por no dedicarme a estos artículos. Me urge vender. «La Predilecta». San Rafael y Oquendo (lado bar). U-2530.

PARA LAS DAMAS

70 INTERES PARA LAS DAMAS

COMPRE SU SOMBRERO POR CENTAVOS, en casa «Celestina». Tiño, hago, reformo y engomo: 30 centavos. San Rafael 41 (una cuadra del Ten Cent). Plancha en la puerta.

ENSEÑANZAS

75 PROFESORAS y PROFESORES

INGLES: MAESTRO LONDINENSE; tiene algunas horas disponibles. Entrevistas personales solamente. Herbert Farnes. Academia «Castro Poey». Basarrate y San Lázaro o Zulueta 73.

ALQUILERES

79 HOTELES

TROTCHA

Próximo a los baños de mar, en el lugar más céntrico del Vedado, amplias y frescas habitaciones, rodeadas de jardines, a una cuadra de tranvías y ómnibus. Calzada y Dos, Vedado. Telf. F-2383.

82 APARTAMENTOS

EDIFICIO 8 Y 19 VEDADO
APARTAMENTO DE LUJO
1, 2, 3, y 4 cuartos, baños, cocina, frigidaire, luz, garage y restaurant. Gran piscina.
F-3131

PRADO 113: FRENTE AL CAPITOLIO, se alquilan apartamentos, vista a la calle y habitaciones interiores, agua corriente. Informes: Encargado No. 18.

83 DEPARTAMENTOS

PRECIOSO DEPARTAMENTO, VISTA calle, cocina gas, agua corriente, se alquila. Se exigen referencias. Habana 24, altos, entre Peña Pobre y Cárcel.

84 HABITACIONES

CASA DE FAMILIA, ALQUILA UNA fresca habitación a señoras o señoritas de moralidad. Se piden y dan referencias. San Miguel 97, bajos, entre Lealtad y Campanario.

ALQUILO HABITACION CON TODO servicio a matrimonio solo o señoras: $45.00. San Lázaro 217, altos, entre Escobar y Gervasi.

SOLICITO COMPAÑERO, PARA BUENA habitación, cn todo servicio: $23.00: U-5209, antes de Belascoaín.

CASA FAMILIAR VIRTUDES 93, altos, hermosas habitaciones balcón calle e interiores frescas y claras, baño, agua caliente a matrimonios sin niños, damas o comisionistas, cambio referencias casa toda moralidad.

SE ALQUILAN DOS HABITACIONES, juntas o separadas, a caballeros o matrimonio solo. Balcones a la calle, baño completo anexo. Estricta moralidad. San Ignacio 88, altos, esquina Sol.

SE ALQUILA UNA HABITACION con vista a la calle para hombres solos, de estricta moralidad. San Lázaro No. 57, altos.

PARA OFICINA CENTRICA

En Prado 80, altos, frente hotel «Sevilla», se alquila para oficina, parte de la gran sala, limpieza y teléfono. Informes: Sr. Carrera. Telf. A-6511.

EN EL MEJOR PUNTO DEL VEDADO. En casa de familia se alquila una habitación con toda asistencia. K, número 195. Omnibus y tranvías a una cuadra.

SE ALQUILAN HABITACIOIONES A hombres solos, con todo lo necesario. O-Reilly 5.

SE ALQUILA UNA HABITACION, A matrimonio o señora sola en casa de estricta moralidad, con balcón a la calle. Escobar 176, altos, entre Reina y Estrella.

ALQUILO HABITACIONES CON COMIDA, a hombres solos, desde veinte pesos. Villegas 9, altos. Media cuadra Palacio Presidencial.

SE ALQUILA UNA HABITACION amplia y fresca al lado del baño; se prefieren hombres solos. San Nicolás 92, 2do., esq. a San Rafael.

85 NAVES y LOCALES

EN O-REILLY 27, SE CEDE PARTE del local y si precisa, también magnífica vidriera a la calle, uso telefónico, etc. Precio módico. Teléfono M-8587.

GRAN NAVE: SE ALQUILA PROPIA para industria o comercio. 500 metros, mucho puntal, lucernario de vidrio, clara, agua abundante, techos de viga y losa, y en los altos una casa moderna con terraza. Informan en la misma. Salud 197 y 199, entre Oquendo y Soledad.

ALQUILERES

85 NAVES y LOCALES

NAVE: ALQUILO 600 METROS MODERNA techos monolíticos, dentro de la ciudad. Ventilador, lucernario modelo. Más detalles: Maximino Martínez. Teléfono I-3173, desde la 1.

87 HABANA

ALQUILO ESTEVEZ 29, BAJOS, SALA, saleta, columnas, 2 cuartos, baño calentador, cuarto criados y desahogo, todo moderno, cerquita Monte y Mercado, llave No. 58, dueño Domínguez 8 Telf. M-6490.

AMARGURA 56, ENTRE COMPOSTELA y Habana, se alquila un moderno y bien decorado piso, para matrimonio de gusto. Informan en el mismo.

ALQUILO CASA SALA, RECIBIDOR comedor 3 habitaciones, baño intercalado, cocina, patio, Montoro esquina a Bruzón. Ensanche Habana.

ALQUILO PRIMER PISO VAPOR 16 esquina Hornos: Sala, comedor, tres habitaciones, baño moderno, agua caliente, terminada fabricar, una cuadra Parque Maceo. $34.00. Moreda y López. M-4387.

INFANTA 62, ENTRE 25 Y 27, ALTOS, modernos, terraza, gabinete, sala, recibidor, tres cuartos, baño intercalado comedor al fondo, cocina, cuarto y servicios de criados.

SE ALQUILA CONCORDIA 40, ALTOS, entre Manrique y San Nicolás; sala, comedor, dos cuartos, baño completo, cocina, cuarto y servicio criado. Precio $35.00. Informes: Compostela 21, bajos.

ALQUILO EN EL EDIFICIO TROCADERO 57, esquina Amistad, casa, sala, comedor, 2 habitaciones, regio baño intercalado, cocina, despensa, lavadero. Informes, azotea. Teléfono M-6453.

AMISTAD 81, ENTRE SAN JOSE Y Barcelona, se alquila el primer piso: sala, saleta, comedor, tres amplias habitaciones, hermoso baño, cuarto y servicio de criados. Llave e informes: Telf. F-5320.

MALOJA 183, BAJOS, ENTRE GERVASIO y División, alquilo sala, comedor, cuatro habitaciones, patio, cocina y servicios, fresca y clara. Informes: División 7, bajos.

ALQUILO CASITA FRANCO A, CASI esq. Desagüe: Sala, cuarto, patio, servicios. 18 pesos alquiler último. Dos fondo. Llave Desagüe 55, casi esq. Oquendo.

ALQUILO SEGUNDO PISO CARLOS III, 79: Sala, saleta, cuatro habitaciones, baño, comedor, cocina, cuarto y servicio para criada. La llave en la misma. Informan: Gran Hotel habitación 397.

SE ALQUILA UNA CASA EN ESTEVEZ No. 50, próximo a la Sociedad del Pilar: Sala, comedor y cuatro cuartos grandes, cocina y calentador, baño intercalado, patio grande y traspatio. Con árboles frutales, muy fresca. Para verla allí está la llave; informan Teléfono M-6115.

ECONOMICAS

Casas de sala, saleta, comedor, dos y tres cuartos, baño intercalado, cocina, cuarto y servicio de criados, en los mejores lugares de la Ciudad:

Marina núm. 2	$16.00

Departamentos de dos y tres habitaciones, baño y cocina:

Amistad núm. 68 (Astor)	$14.00
Marina núm. 2. (Carreño)	10.00
Santa Irene núm. 94	10.00
Dragones núm. 12	10.00
Lindero núm. 24	10.00
J. del Monte núm. 618	10.00
J. del Monte 618	10.00
Cerro y Colón, (local)	3.00

Oficinas: Genios esq. a Morro. Telf. M-6747.

88 VEDADO

HERMOSOS BAJOS, 11 No. 88 ENTRE H e I, propios para numerosa familia, muy frescos, acabados de pintar, seis espléndidas habitaciones, 2 baños intercalados, gran comedor, sala, hall, terrazas, 3 garages, tres cuartos criados, etc. Llave al lado informes Tercera No. 288 entre C y D, Vedado. Teléfono F-7267.

N, NUM. 3, ENTRE 17 Y 19: MODERNA planta baja con sala, hall, cinco habitaciones, closets, baño intercalado, comedor, pantry, cocina, cuarto y servicio de criados, garage, portal, jardín y amplio patio al fondo. Informes en los altos. Teléfono F-3746.

23, ESQUINA E, ALTOS, CON SALA, comedor, 5 cuartos, terraza a 23, patio, cuarto, cuarto y servicio de criados, baño intercalado. Informes: M-1174.

LINEA 77-A, ENTRE DOS Y CUATRO: Terraza cerrada, sala, recibidor, cuatro habitaciones, dos baños, comedor, pantry, cocina, dos cuartos de criados, baño de criados y garage. $75.00. Teléfonos F-7359 y M-2222.

90 MARIANAO y sus REPARTOS

ALTURAS DEL RIO ALMENDARES: Se alquila, calle Catorce entre Calzada de Columbia y Avenida de Almendares, acabada de fabricar, cuatro cuartos, dos de criados, garage y demás comodidades. Informes: FO-3490 y M-8568.

SE ALQUILA UN CHALET EN 2 Y Línea, frente a los parques de la entrada. Reparto Miramar. Informes en el mismo, de 9 a 11 y de 3 a 6 y por el Teléfono A-8842.

SE ALQUILA 12, ESQUINA 5ta, AMPLIACION Almendares: Preciosa residencia sin estrenar. Tres habitaciones, sala, comedor, magnífico baño, cocina con sus closets, habitación de criada, ducha caliente, lavadero, garage. Precio: $50.00. Línea «La Sierra», por la puerta cada 5 minutos.

91 J. DEL MONTE Y LA VIBORA

SE ALQUILAN COMODOS Y FRESQUISIMOS altos, frente al cine «Moderno» en la Calzada de Jesús del Monte, acabados de pintar y reparar. Tienen: sala, recibidor, cuatro cuartos, cocina, servicios sanitarios, cuarto de criados y amplia terraza con espléndida vista. Alquiler cincuenta y cinco pesos. Informan al lado número 240.

HERMOSA QUINTA

Para larga familia o sanatorio, se alquila en el centro de una manzana, arbolada y cercada, chalet dos plantas, 3 baños, garage 2 máquinas. En la parte más alta del Reparto Víbora Park. Precio módico. Teléfono F-7273

SE ALQUILA LA CASA, LUYANO 24-B., por Marqués de la Torre, compuesta de sala, comedor, tres habitaciones y todos los servicios. Informes: Luyano 10, bajos. Telf. I-3144

98 ALQUILERES VARIOS

PLAYA DE BARACOA. SE ALQUILA la casa No. 248 con tres habitaciones, closet, gran sala, cocina, etc. Precio por la temporada: $250. Pregunten por Emilia. Telf. F-4020.

SE SOLICITAN

101 PERDIDAS

SE GRATIFICARA ESPLENDIDAMENTE al que devuelva pasador antiguo con perlitas, una piedra roja y otra verde, perdido en el teatro «Martí», o sus alrededores. Concordia 6: M-2743.

103 CRIADAS y CRIADOS

SOLICITO CRIADA ESPAÑOLA DE mediana edad para cuartos y repasar la ropa. 15 pesos y uniformes. Que sepa trabajar y tenga referencias. Vedado. Calle 15 No. 380, entre 2 y 4.

SE SOLICITAN

103 CRIADAS y CRIADOS

SE SOLICITA ESPAÑOLA O CUBANA blanca, formal, para todo el servicio de corta familia; ha de saber cocinar, $15. 25, 373, altos, entre Paseo y 2, Vedado.

104 COCINERAS y COCINEROS

SE SOLICITA UNA CRIADA PARA cocinar y limpiar, que sea limpia y trabajadora. Se exigen referencias. Calle Seis, entre Quince y Dieciseite, reparto Almendares, frente al tren de lavado. Telf. FO-3160.

SOLICITO JOVEN ESPAÑOLA PARA cocinar y limpiar. Sueldo: $15. Casa respetable, 3 personas. Avenida 6a., entre 10 y 11. Ampliación Almendares. Teléfono FO-1371.

SOLICITO COCINERA REPOSTERA de mediana edad, que sepa hacer plaza y tenga buenas referencias. 20 pesos. Vedado. Calle 15 No. 380, entre 2 y 4.

SE SOLICITA MUCHACHA ESPAÑOLA, para cocinar y limpiar; y otra, de criada de mano. Que tengan referencias. Sueldo: 15 pesos. Calle Seis, esquina a Cinco, reparto La Sierra. Telf. FO-2850.

SE SOLICITA UNA COCINERA QUE sepa cocinar y duerma en la casa, con referencias. Calle 19 447 entre 8 y 10.

105 MANEJADORAS

SE SOLICITA UNA MANEJADORA para cuidar de dos niñas y que duerma en la colocación. Sueldo $12. Teléfono FO-1968.

108 PROFESORES

SE SOLICITA UN MAESTRO, PARA profesor interno de un colegio. Informes: Samá 31, Marianao, después de las 2.

114 AGENTES y VENDEDORES

COMPAÑIA CUBANA NECESITA JOVENES enérgicos y emprendedores para trabajar líneas de éxito. Sepan tener condición y preparación comercial. Brillante porvenir para hombres competentes. Compostela 53-55.

SE OFRECEN

118 CRIADAS y CRIADOS

SE DESEA COLOCAR UNA ESPAÑOLA para limpiar y cocinar a un solo matrimonio para hacer solamente la obligación de limpiar y cocinar. Lleva tiempo en el país. No va para los repartos Es formal. FO-9252.

SE DESEA COLOCAR JOVEN DE color de criado de mano, sabe bien su trabajo y sin pretensiones, tiene buenas recomendaciones. Teléfno: M-4094.

SE OFRECE UN BUEN CRIADO DE mano, español, práctico en todo servicio, sirve a la rusa, es trabajador y con cualidades finas. Tiene muy buenas referencias. Teléfono: A-9854 Tintorería.

DESEA COLOCARSE UNA JOVEN española para criada de mano o manejadora o de cuartos, sabe cumplir con su obligación y tiene buenas referencias Teléfono FO-2255.

DESEA COLOCARSE UNA ESPAÑOLA de mediana edad para todos los quehaceres de corta familia, casa de moralidad, sabe cumplir, no duerme en la colocación. Informes: Zanja No. 105 entre Oquendo y M. González.

SE DESEA COLOCAR UNA SEÑORA española con buenas referencias, para lavar. Entiende de ropa fina. Informan F-6261.

SE DESEA COLOCAR UNA MUCHACHA española de criada de cuartos o de comedor, tiene referencias de las casas que trabajó. Llamen al teléfono F-5884.

SE DESEA COLOCAR UNA MUCHACHA española para criada de mano o manejadora. Tiene muy buenas referencias. Teléfono F-1079.

SE OFRECE UNA SEÑORA QUE habla inglés y tiene práctica en cuidar enfermos, buen carácter y con referencias; en la misma una buena manejadora. Teléfono X1429.

DESEA COLOCARSE, SUPERIOR criado de mano, está habituado en todo servicio fino, sin pretensiones, trabajador y con esmeradas referencias de buenas casas conocidas. Voy a cualquier punto. Teléf. M-1959.

SE OFRECE JOVEN ESPAÑOLA PARA cuartos o criada de mano; es seria y le gusta cumplir con su obligación. Teléfono M-9683.

SE OFRECE UNA CRIADA, DE mediana edad, por horas, de 8 de la mañana a 4 de la tarde, para limpiar y lavar y planchar ropa fina. Prefiere casa de moralidad. Telf. U-2914.

119 COCINERAS y COCINEROS

SE DESEA COLOCAR UNA COCINERA española, sabe de repostería. Tiene referencias, es formal y cumplidora. Informes: Merced y Cuba, bodega: M-4695.

SE DESEA COLOCAR UNA JOVEN española, para cocinar y limpiar siendo corta familia, para criada de mano o de cuartos, es seria y trabajadora. Tiene referencias y desea buen trato. Telf. M-7658, de 9 a 11.

SE OFRECE UNA ESPAÑOLA, PARA cocinar, es cocinera y repostera. Tiene referencias. Telf. F-3315.

DESEA COLOCARSE UNA ESPAÑOLA para cocinera, entiende de repostera; tiene referencias. U-5470.

DESEA COLOCARSE ESPAÑOLA, buena cocinera repostera, tiene buena recomendación, desea casa particular honorable, de categoría; si son pobres no llamen. Solo cocina, y de gas, mejor. M-2183.

SE DESEA COLOCAR UNA JOVEN española cocinera en casa de familia seria. Tiene referencias. Teléfono M-4238.

SE OFRECE UN COCINERO Y REPOSTERO, inglés, de color, con familia cubana o americana, o de criado de mano, con muchos años de práctica. Tiene buenas referencias. Telf. A-6436.

124 LAVANDERAS

SE DESEA COLOCAR UNA JOVEN del país, para lavar, y planchar o limpiar en casa de familia, o hacer todos los quehaceres de un matrimonio sin hijos, va a los repartos, no duerme en la colocación. Teléfono: F-6248.

125 CHOFERES

SE DESEA COLOCAR UN JOVEN del país para choffer particular. Tiene buenas referencias. Cumple con su obligación. Teléfono F-4245.

SE DESEA COLOCAR UN CHAUFFEUR español en casa particular o comercio, tiene referencias, y tiene práctica en toda clase de máquinas y camiones. Informan en Infanta y Jovellar, teléfono U-2022.

121 OFERTAS VARIAS

JOVEN DESEA TRABAJO DE SOLDADOR eléctrico, con gran experiencia. Para informes llame al Telf. M-8055

ABOGADO ESPAÑOL (42), 10 AÑOS de Letrado con la Compañía Cubana de Teléfonos en Madrid, solicita trabajo adecuado, como Secretario de Propietario, Administrador de Bienes, donde su trabajo profesional sea reconocido. Referencias, la Sra. Elena de Cárdenas. «Profesional», M-7730.

Más ANUNCIOS CLASIFICADOS de ULTIMA HORA en la página 19

PROFESIONALES

1 ABOGADOS Y NOTARIOS.

OFICINA INTERMEDIARIA

De Créditos y Asuntos Judiciales.— Amargura No. 11, Edificio «Loriente» Departamentos 14 al 17. Teléfonos: M-2887 y A-8344. Especialidad en tramitar divorcios con toda actividad no necesitamos dinero para su inicio previo convenio, honorarios reducidos. Compramos derechos y acciones sobre herencias pagando en el acto. Ofrecemos dinero sobre pagarés. Aceptamos segundas hipotecas y operamos sobre toda clase de valores. Se prefiere trato directo con los tenedores. Administración de bienes con garantía.

DR. NESTOR MORALES. ABOGADO Da dinero en hipoteca. Venta de solares y casas en Miami. 510 Congress Building Telf. 31988 Miami Flo.

CARTAS DE CIUDADANIAS

Divorcios. Declaratorias de herederos. Cobro de deudas. Préstamos. Rapidez en todos los asuntos. Bufete del Dr. Elizondo. La Metropolitana 336-337. Teléfono M-6031.

2 PROCURADORES

PROCURADOR KOHLY. —METROPOLITANA 239, Agencia Oficial propiedad industrial. Desahucios, renta hasta $20.00: $5.00. De $20.00 a $80.00: $10.00. $80.00 en adelante, $25.00. Verbales precio convencional.

3 DRES. en MEDICINA.

POLICLINICA JOAQUIN S. VAZQUEZ, DR. MIGUEL ALBIN

Horas de Consulta de 9 a 12 y de 2 a 5 Enfermedades Mentales y Nerviosas Tratamiento especial de la Impotencia, Neurastenia, Temores, Obsesiones, Parálisis, etc. Gervasio 155 entre Estrella y Maloja Habana.

MEDICOS ESPECIALISTAS

CUBA 12, ESQ. PEÑA POBRE, TEL. A-6907. — Cirujanos, OCULISTAS, Parteros, Dentistas, Quiropedistas, Ortopédicos y Comadronas, Clínica, Laboratorio y Farmacia. INCORPORADOS. Modernos tratamientos, Afecciones de señoras. Higiene infantil. ALMORRANAS curadas rápidamente SIN OPERACION ni molestias al paciente. Impotencia, Blenorragia, Sífilis, CATARATAS, tratamientos disolutivos no operando, y demás ENFERMEDADES, RAYOS X, Electricidad Médica. Obesidad, Delgadez, SENOS, Forúnculos, Tatuajes, Berrugas, Manchas, Arrugas y demás defectos quitados, (CORREGIDOS). RECONOCIMIENTOS $1.00, CONSULTAS 0.50, EXTRACCIONES. 0.50. Puentes anatómicos. Enfermedades de la boca. Trabajos DENTALES GARANTIZADOS. Visitas DOMICILIARIAS $2.00. ATENCIONES DE 2 A 7. GABINETE: CUBA 12.

ENFERMEDADES VENEREAS

Moderno tratamiento: curación rápida y definitiva de la **blenorragia**, aguda y crónica y sus complicaciones. Tratamiento de la **sífilis**, reumatismo. **varices y ulceraciones varicosas.** Reconocimientos: de 8 a 12 m. y de 6 a 10 p. m. Dragones 19, altos, Habana.

DR. ROSAL

Ex asistente al servicio del profesor L. Sayé, en Barcelona: Tuberculosis, Pulmones, Corazón, Sistema Nervioso, Medicina Interna, Electricidad Médica, Diatermia, Luz Alpina. Consulta diaria, de 4 a 6, San Miguel 117, bajos, entre Gervasio y Escobar. Telf. U-2342.

Dr. Alfredo Alvarez
Cirujano Partero de los Sanatorios Covadonga e Hijas de Galicia.
Consultas Diarias de 1 a 3.
CAMPANARIO 62.
Entre Neptuno y Concordia.
Telef. A-7148.
Habana.

POLICLINICA INTERNACIONAL
Director: Dr. David Cabarrocas

San Miguel número 130-B, entre Consultas: de 9 a 10 a. m. y de 2 a 7 p.m. Excepto sábados y domingos, por turnos: de $0.50, $1.00, $2.00, $3.00, $4.00 y $5.00. Consultándose primero los de más precios. Tratamiento especial: Tuberculosis, Asma, Bronquitis, Reumatismo, Diabetes, Sífilis, Blenorragia, Pielitis Nefritis, Ictericia, Dispepsia, Vómitos incoertibles del embarazo con raspado o cura. Neurastenia. Ulcera del Estómago, Anemia, Disentería. Paludismo, Apendicitis. A los pobres se les consulta gratis presentando este anuncio.

DR. J. R. ALVAREZ
HERNISTA
Ex Director de «La Benéfica» del Centro Gallego
Edificio "América", Jovellar esquina a N.
Telfs. U-5400 y FO-1361
Cura radical de la Hernia, sin recurrir a operación, ni al uso permanente del braguero. Desprovisto de peligro, dolor y complicaciones de todo género. El paciente puede continuar sus ocupaciones habituales.
Consultas, turno fijo

VIAS URINARIAS
MODERNOS TRATAMIENTOS

Curación en pocos días de la **gonorrea** aguda o crónica y sus complicaciones, orquitis, prostatitis, reumatismo, **sífilis** y sus manifestaciones, debilidad sexual e **impotencia**. Consultas y tratamiento, de 7 a. m. a 9 p. m., días hábiles. Festivos, de 7 a 12 a. m. Instituto «Higia», Zanja 2, altos, entre Galiano y Rayo. Telf. M-6605.

INSTITUTO DEL VIEJO
NEPTUNO 120

Especializado en el tratamiento de enfermos de más de 40 años. Servicio permanente. Laboratorio. Visitas domiciliarias. Curaciones. Consultas. Electricidad médica. Farmacia. Especialistas. Clínica. CUOTA MENSUAL $1.50. Obsequiamos el primer recibo.

CLINICA VIAS URINARIAS
(EXCLUSIVAMENTE)

ENFERMEDADES DE LOS RIÑONES, vejiga, próstata, etc. Tratamiento moderno y rápido de la Gonorrea y sus complicaciones. Nuevo procedimiento para la curación de la Impotencia y trastornos sexuales. Enfermedades venéreas. Cistoscopias, Uretroscopias y Cirugía Genitourinaria. Consultas y reconocimientos Completos, $2.00. De 4 a 7 p.m. Belascoaín 13 entre Virtudes y Animas. Teléfono U-2117.

Dr. J. A. DE FERIA

Ex-Director Hospital Mazorra. Enfermedades mentales, nerviosas, glándulas endocinas. Aguila 98, de 1 a 3. Teléfonos: A-8718 y X-1512. Honorarios: $5.00.

PROFESIONALES

3 DRES. en MEDICINA.

DR. ALFREDO COMAS

Especialista del Instituto del Cáncer. Enfermedades venéreas, sífilis, impotencia, afecciones de señoras, tumores del útero y pechos. Aplicaciones del Radium. Horas: de 2 a 5. Telf. M-7728. San Nicolás 70. Habana.

DR. ANTONIO PITA
ENFERMEDADES NERVIOSAS Y ENDOCRINAS

Contando con un bien montado Instituto de Fisioterapia. Tratamiento efectivo de la Neurastenia. Impotencia, Enfermedades Crónicas y Glandulares, etc. etc. Novísimo método de estimulación Vago-Simpática.
No visita, ni da consulta por Correo. Consulta previamente concedida: $10.00 Consultas, de 2 a 4p. m. $2.00.
SAN LAZARO 45,
(a una cuadra de Prado y Malecón)
Telf. A-9292

GABINETE MEDICO

Obstétrico. Dr. Evaristo Pérez Rivero Dra. Amparo Sobral de Ledón. Consultas de 1 a 4 p.m. Habana 168, altos, entre Sol y Luz. Teléfono A-8930 Habana.

DR. F. GARCIA CANIZARES

Graduado de las Universidades de La Habana y Madrid.
Medicina General: Piel, Venéreo y Sífilis
San Lázaro 305-A. Telf. U-3071.

DR. J. B. RUIZ

Ex especialista del Centro Gallego, de los hospitales de Filadelfia y New York. Especialista vías urinarias, venéreo, sífilis y trastornos sexuales. Uretroscopía y Cistoscopía. Consultas de 1 a 3 Trocadero 35.

DR. FRANCISCO J. DE VELASCO
Corazón, Pulmones, Estómago, Intestinos
DR. RUBEN DE VELASCO

Corazón, pulmones, enfermedades de los niños. Consultas de 1 a 2, días laborables. Horas especiales, previo aviso. Salud 34. Telf. M-6068.

DR. A. LABRADOR

Especialidad enfermedades de señoras: flujos crónicos, venéreos y sífiles, corazón, riñones y pulmones. Se hacen todas clases de análisis. Consultas gratis, de 8 a 11 y media. Pagas, de 3 a 5.
Angeles, 3 entre Reina y Estrella, A-0801

DR. JOSE MARIA GATELL

Cirujano dentista. Habana 98, entre Obispo y Obrapía. Especialista en extracciones, puentes, coronas de oro y platino y dentaduras postizas. Arreglo de puentes y dentaduras en el día. A los clientes que lo deseen, les termino en 24 horas. Facilidades de pago. Consultas: de 8 a. m. a 8 p. m. Telf. A-8335.

DR. OCTAVIO RIVERO

Asma, Tuberculosis y enfermedades pulmonares. Ex asistente del Servicio del profesor Saye, (Barcelona); jefe clínico del Dispensario Antituberculoso Municipal. Consultas: lunes, miércoles y viernes. de 12 a 2 de la tarde. Campanario 43: M-6256.

DR. JOSE ALFONSO

Ex especialista del Centro Asturiano: Ojos, Garganta, Nariz y Oídos. Consultas, de 2 a 5: $3.00. Turno fijo: $5.00. Pobres: diaria, de 10 a 11 y de 5 a 6 Operaciones módicas Monte 386. Telf. M-2330.

GABINETE UROLOGICO ALEMAN VIAS URINARIAS

Consultas gratis, de 7 a. m. a 1 p. m., y de 4.30 a 9. Consultas especiales, de 1 a 7 p. m., Jesús del Monte 125, bajos, frente a la quinta de Dependientes. Tratamientos modernos, con vacunas alemanas para curar la Gonorrea en 15 días, sean crónicas o mal curadas. Garantizamos que no quedan recogidas. Facilidades de pago. Impotencia y debilidad sexual, piel y sífilis.

5 DENTISTAS.

DENTISTA
Dr. Vieta Moré

Curaciones de todas las afecciones de la boca. Especialidad: evitar extracciones dentarias, en mal estado, dejándolas curadas, haciéndose cargo también, de todos los trabajos concernientes a su profesión. Lunes, miércoles y viernes, de 9 a 5. **Calle M. número 126, entre Línea y Trece, Vedado· Telf. F-4065.**

6 COMADRONAS.

ESTRELLA VIÑALS, COMADRONA de la Asociación Cubana y particulares. Ultimos procedimientos. Consultas gratis. Se ponen inyecciones a domicilio. San Rafael número 152-L., altos, entre Marqués González y Oquendo.

CONSUELO RUDA, COMADRONA

Ex interna de la casa de salud La Balear. Inyecciones intravenosas a domicilio. Consultas gratis, de 8 a. m. a 6 p. m. Belascoaín número 74, altos, esquina a Jesús Peregrino. Telf. U-5824.

COMPRAS

9 CASAS.

COMPRO CASA EN LA HABANA, de una planta, aunque sea antigua, pero habitable, hasta $5.000 de contado. Sr. Zapata, Calzada de Jesús del Monte 137 A 2o piso alto, casi frente Quinta Dependientes.

COMPRO CASAS EN LA HABANA, bien situadas. Pago de contado. No corredores. Campanario 90, bajos. Telf. A-6836. Sr. Correa.

COMPRA Y VENTA

De casas solares, establecimientos y fincas rústicas. Dinero en hipoteca y sobre hipotecas moratoriadas. Pagarés, créditos y alquileres. Reserva y rapidez en las operaciones. Merino. Amargura 11 departamentos 14 al 17 teléfonos M-2887 y A-8344. De 10 a 12 y de 3 a 6.

EN SAN FRANCISCO O CONCEPCION, Lawton) compro casa de tres cuartos y demás hasta $4.500 (de mampostería, de bue frente. Sr. Zapata, Calzada Jesús del Monte 137 2o piso alto, casi frente Quinta de Dependientes.

COMPRO Y VENDO

Casas, solares y fincas rústicas. Doy dinero en hipoteca. Excelentes oportunidades; operaciones rápidas y reservadas. Plácido Calcavecchia, San Juan de Dios No. 3 bajos, teléfono M-3487.

M. FERNANDEZ

Compro casas, solares y establecimientos de todas clases, en la Habana y sus barrios, y con preferencia una casa de esquina, moderna, de Belascoaín al Muelle. Pago de 15 a 16 mil pesos. Negocio rápido y serio. Aguacate número 31, entre Obispo y O-Reill. Trato directo: M. Fernández. Telf. M-1621.

10 SOLARES.

COMPRO ENSEGUIDA, UNA FINCA de 1 a 2 ctballerías, frente carretera. Que sea tierra de primera, árboles frutales, buen pozo, aunque no tenga casa, no más de 50 kilómetros de La Habana. Fariñas: M-2525.

COMPRO SOLAR EN SANTA CATALINA o en calles a una cuadra de Calzada Víbora de buen frente y poco fondo y también en Juan Delgado. Sr. Zapata, Calzada Jesús del Monte 137 A 2o piso altos casi frente Quinta Dependientes.

COMPRAS

15 MAQUINARIAS.

COMPRO UNA DESMENUZADORA con uno o dos trapiches, largo maza «30» dirigirse por escrito a Reina 101, altos a Manuel Hernández, teléfonos M-2528 y F-2847, dando detalles, medidas engranes, motor, precio.

17 MUEBLES y PRENDAS

A-7890: COMPRO MUEBLES

Juegos de sala, comedor, recibidor, cuarto, piezas sueltas, neveras, máquinas coser, muebles oficina. Pago más que nadie. Negocio rápido. También vendemos muebles de todas clases. Salud núm. 1: A-7890.

U-3637: COMPRO MUEBLES, MAQUINAS coser, escribir, libros, lámparas, burós, plata, baúles, maletas, objetos arte, vajilla, alfombras, oro, antigüedades, cuadros. Casa «Varadero». Pago alto precio. Telf. U-3637.

M-7084: COMPRO MUEBLES, MAQUINAS coser, escribir, alfombras, vajillas, pianos, lámparas, objetos arte, libros, cuadros, porcelanas, bronces neveras, plata, oro, antigüedades, baúles, maletas. Pago alto precio. Rapidez. M-7084.

U-3322. OPERADOS E INVALIDOS. Alquilo y compro Camas Faule, sillones de inválido y demás útiles para profesionales. Casa Fernández. Neptuno 161. U-3322.

A-9003: COMPRO MUEBLES DE todas clases: objeto arte, enseres establecimientos, muebles de oficina, máquinas de coser, lámparas, camas hierro, contadoras, sillones barbería, Ropa de caballero de toda clase y piezas sueltas.

A-6628
COMPRA MUEBLES

De todas clases: Pianos cuarto cola, máquinas de escribir y coser burós, archivos, neveras, objetos de plata, lámparas, oro, porcelanas, jarrones, vajillas, muñecos, estatuas bronce, columnas, cristalería, antigüedades: A-6628. **«La Regencia».**

A-8304: COMPRO

Muebles hogar, establecimientos, oficinas, consultorios, clínicas, fondas, casas huéspedes, máquinas coser, escribir, adornos porcelana, bronce, marfil, radios onda corta, vajillas, neveras, lo que venda. A-8304.

COMPRO MUEBLES, MAQUINAS DE coser, de escribir; liquido casas enteras. Avise por el M-1556.

M-2914: COMPRO MUEBLES

Muebles todas clases, vendemos y cambiamos máquinas escribir, coser, burós, libreros, neveras, radios, lámparas y todo objeto de valor. **«LA CASA GRIS» M-2914 Angeles 5, entre Reina y Estrella.**

U-1800: COMPRA MUEBLES

Pianos, máquinas coser y escribir, objetos Artes, plata, porcelana, bronce, libros, antigüedades, neveras, oficinas completas, archivos, lámpara. Todo cuanto represente valor. «El Ras»: U-1800.

A-7795: COMPRO MUEBLES

De todas clases. Pagamos más que nadie. También vendemos, cambiamos y alquilamos. No venda sin antes hacer una llamada al A-7795. Vamos en el acto. «La Honradez», Máximo Gómez número 85.

COMPRO MUEBLES

Compramos, vendemos y cambiamos muebles de todas clases, de oficina en general.
"LA CASA OTERO"
Suárez núm. 45. Telf. A-7190.

A-6620: COMPRO MUEBLES

Juegos de cuarto, comedor, sala, piezas sueltas, neveras, refrigeradores, **máquinas de coser y escribir,** muebles de oficina, radios y equipajes. Liquido casas de huéspedes. «La Moderna». Salud 3: A-6620.

ORO, PLATA Y PLATINO

Compramos en prendas de todas clases: objetos de plata, bandejas, platos, escribanías, cajitas, juegos de café y cubiertos, etc. No importa que estén rotos. Rosarios de oro y plata, brillantes, esmeraldas zafiros y rubíes finos.

CARBALLAL Y HERMANOS
San Rafael 138, entre Gervasio y Belascoaín. Telf. U-5744.
Pagamos bien y vamos a domicilio.

Compro: M-9136

Muebles, máquinas de coser y escribir, contadoras, vidrieras, equipajes, lámparas, radios, neveras y objetos de arte.

MUEBLES DE OFICINAS EN GENERAL

Archivos metálicos, cajas de hierro, divisiones, mamparas, cafés, fondas, barberías, molinos de café. Compro todo. Avise a esta casa. Tenemos gran surtido. Háganos una visita.

M-9136

U-5154: COMPRO MUEBLES

Usados: máquinas de escribir y coser. Pagamos más que nadie. Díaz y Chao. Telf. U-5154.

COMPRO MAQUINAS ESCRIBIR COSER juegos cuarto moderno, comedor sala, objetos arte plata juegos café, te, prendas oro plotino, brillantes pago más que nadie. M-1661. El Brillante.

Compramos:
Brillantes, Platino, Plata y Oro
BAHAMONDE Y COMPAÑIA
(Desde 1893)
Joyería y Relojería,
Amistad 94, casi esquina a San José.

M-1913. COMPRO MUEBLES, MAQUINA de coser, escribir, objetos de arte, porcelana, automóviles. etc. M-1913.

COMPRAMOS ORO: ORO VIEJO MONEDAS, plata y platino. Pago bien. «La Nacional», Villegas 93, entre Teniente Rey y Amargura.

U-2530
COMPRO MUEBLES

De todas clases: objetos de arte, lámparas, adornos finos, etc.
PIANOS
Verticales y cuarto de cola, máquinas de coser y escribir, libros, vajillas, bandejas de plata, etc. Pago bien. Negocio rápido: U-2530.

COMPRAS

17 MUEBLES y PRENDAS

COMPRAMOS MUEBLES DE USO DE líneas modernas y aceptamos cambios, tanto en sillería Viena, como muebles de todas clases. Galiano 94, Telf. M-9103 Ventas a plazos.

PUPITRES: COMPRO Y VENDO

Máquinas de escribir, sumar y calcular, mimeógrafos, adresógrafos y muebles de oficina; fluses y capas, a $2.00. Monserrate 39 y parque de Zayas. Telf. A 8054.

U-1488: COMPRO MUEBLES

Máquinas coser, escribir, pianos, radios, lámparas, objetos de Arte, vajillas, alfombras, relojes, neveras, archivos, contadoras, burós, libros. Todo lo que venda. Negocio rápido: U-1488.

DINERO
Sobre joyas.
En todas cantidades.
"LA PERLA",
Animas 84, casi esq. a Galiano.
Telf. A-8222

18 UTILES de OFICINAS.

NECESITO COMPRAR VARIAS MAQUINAS escribir, burós, librros, archivos metálicos, satélites, tarjeteros, cajas-caudales, enseres colegios. Antes vender conozca nuestra oferta. Cesáreo Gutiérrez. Teléfono: A-9909.

19 LIBROS e IMPRESOS.

LIBROS Y MODAS

Liquidación con grandes descuentos de libros de importación europea. Libros de enseñanza elemental y superior. Revistas de modas en general. Agencia exclusiva de «La Femme Chic», de París; «Chic Parisién» y todas sus publicaciones, las mejores del mundo. Pídalas a esta librería. Compra y venta de libros antiguos en general, con y sin grabados. Se prefieren cubanos o que traten de América.

LIBRERIA "ALBELA"
Belascoaín y San Rafael: U-5783. Apartado núm. 511, Habana.

SE COMPRAN LIBROS, PAGANDO buenos precios. Voy a domicilio. Llame: Telf. M2632, librería "La Collia", Rayo entre Reina y Estrella.

COMPRO LIBROS DE TODAS CLASES y en todas cantidades. Pago bien. Voy a domicilio. Diríjase a José Mari, librería La Escuela, en Monte y Egido.

21 INSTRUMENTOS de MUSICA.

COMPRO PIANOS DE TODAS LAS marcas: cuartos de cola y verticales, que estén buenos y sin comején. Manuel Domínguez, Zulueta 36 y medio. por Dragones. Telf. M-3040.

23 OBJETOS VARIOS.

SE COMPRAN TUBOS DE USO DE 2, 2½, 3 o 4 pulgs. de 8 o más pies de largo. Informes en San Joaquín 20 o en finca «Las Piedras», San Francisco de Paula.

COMPRO-VENDO BAÑADERAS, LAVABOS, bidets, inodoros, fregaderos, mamparas, divisiones, puertas, persianas, maderas, tejas, escaleras, planchas zinc. 23 457 entre 12 y 14. Vedado. F-6764.

Arrendamientos.

A-1 FINCAS RUSTICAS-URBANAS

BUEN NEGOCIO. ARRIENDO FINCA 20 caballerías, 25 años potrero. Informa Roig, 4 y 5a La Sierra, Marianao. Telf. FO-2116.

REPARACIONES

42 MUEBLES y PRENDAS

RIONDA

Neveras y refrigeradores, reconstruídos y garantizados, a precio de rastro, de todas marcas y tamaños. Reparaciones y esmaltados, con calefacción eléctrica. Infanta 52 y medio, entre Desagüe y Benjumeda. Telf. U-3968.

REPARAMOS SUS MUEBLES POR poco dinero, dejándolos nuevos. Casa Pardo. U-5761. Los modernizamos, barnizamos a muñeca y esmaltamos «Duco». Pinturas mimbre a vapor y neveras. Tapicería en general. Azogamos espejos. Trabajos garantizados. San Rafael número 130.

REPARACIONES DE MUEBLES: Barnizamos a muñeca, hacemos trabajos de tapicería, reformamos muebles a precios módicos. Telf. U-1424. También pueden visitar nuestra exposición de muebles de calidad, a precios verdaderamente asombrosos. Mueblería García Espinosa. La casa que no cobra el lujo, San Rafael y Soledad.

REPARACIONES DE MUEBLES
CASA «CORO»

Barnizamos toda clase muebles. Combinaciones maderas, chapas y tapicerías. Especilidad en colores. Limpieza de muebles a domicilio.
Estrella 27, entre Angeles y Aguila. Teléfono: M-2127.

44 RADIOS

REPARE SU RADIO POR UN PRECIO económico. Llame a la «Agencia de Radios Grunow y Philips». Monte No. 208, Telf. M-2450 entre Rastro y Belascoaín.

REPARE SU RADIO POR UN PRECIO económico, llame a la «Agencia de Radios Grunow y Philips», Monte No. 208. Teléfono M-2450 y será debidamente atendido.

VENTAS

48 CASAS

TRATO DIRECTO CON EL COMPRADOR. Vendo casa en la calle Lawton, entre Concepción y San Francisco. Para más informes: Miguel Pomar, Obrapía 105.

SE VENDEN LAS CASAS CASTILLO Nos. 8 y 10 y un terreno en Los Pinos. Informan por el teléfono M-8692.

SE VENDE UNA CASA LOMA LUZ, Víbora, sala, 3 cuartos, saleta al fondo, baño intercalado, moderna. Reyes 19 esquina a Luz, Reparto San Miguel.

VEALA $1.000. VENDO CASA MAMPOSTERIA en Santa Amalia portal, sala, saleta corrida, mosaicos, servicios y en $1.350 casa doble forro con 4 cuartos y 1.000 varas terreno. Estrada Mora, I-3149.

VEDADO A $10.00 METRO
CALLE 18, ENTRE 15 Y 17, PRECIOSA parcela de 14 x 36; total, 504 metros, si espera a mañana les cuesta el doble, A-8697 y FO-2419.

SAN LAZARO, VIBORA, MODERNA fabricación, portal, sala, saleta, 3 cuartos, baño intercalado, comedor al fondo, patio, traspatio, árboles frutales, $3,300. Dueña San Lázaro 21, entre Dolores y Pocito. No corredores.

SE VENDE CASA MODERNA, A DOS cuadras Esquina Tejas, sala, recibidor y cuatro cuartos, patio y traspatio, $3,000.00. Telf. M-6341. Rivero.

CHALET CALLE B, VEDADO $12.000 Moderno, dos pisos, cinco habitaciones, un baño en cada planta, situado en la parte alta. Emilio Rodríguez. M-6886. Aguiar 98.

VENTAS

48 CASAS

PEREZ Y SOLIS. OBISPO 65. TELF. M-6872. —Prado 2 plantas brisa, $35.000. Concordia 2 plantas $7.000.00. Habana 2 plantas $6.500-00. Aguiacate 2 plantas $9.022-00. Suárez 2 plantas $7.000-00. Pérez y Solís. Obispo 65. M-6872.

plantas, modernas, sala, saleta,

ESCOBAR CERCA SAN LAZARO, 2 plantas cielo raso, sala, saleta, habitaciones, baño completo, comedor al fondo, cocina, servicios criados cada planta, renta $110.00, $15.000. Pérez Solís, Obispo 65. M-6872.

LEALTAD, CERCA NEPTUNO, 2 ..plantas, modernas, sala, saleta, 4 habitaciones, baño completo cada planta, renta $110.00. $13.700.00. Pérez y Solís. Obispo 65. M-6872.

VEDADO. 23 PROXIMO PASEO 1 planta, jardín, portal, sala, gabinete, hall, 6 habitaciones, 2 baños completos, comedor, pantry, cocina, cuartos y servicio criados, garage, $20.000.00 Pérez y Solís. Obispo 65. M-6872.

25 CERCA BAÑOS, 2 CASAS ANTIGUAS 10 habitaciones fabricadas en solar completo, rentan $100.00, 10.000 pesos. Seis cenca 21 una planta, fabricada solar completo, $12.000-00, Pérez y Solís. Obispo 65. M-6872.

ALMENDARES, D CERCA 14 CASA monolítica, jardín, portal, sala, hall central, 4 habitaciones, baño intercalado completo, amplio comedor al fondo, pantry, cocina, cuarto y servicios de criados y garage, $5.750.00. Pérez y Solís, Obispo 65. M-6872.

ALMENDARES, TERCERA, CASA antigua, jardín, portal, sala, saleta, 4 habitaciones, baño, cocina, patio y traspatio $2.500.00. Pérez y Solís, Obispo 65. M-6872.

SANTOS SUAREZ, LIBERTAD CERCO Estrampes, casa monolítica, jardín, portal, sala, 3 habitaciones, baño i ntercalado completo, comedor, cocina, servicio criados, entrada garage, patio, traspatio, $5.000.00. Pérez y Solís. Obispo 65. M-6872.

VEDADO. SOLARES, 11 ESQUINA Fraile, 22x36, $15.00 metro. I cerca 23, 14x50, $20.00 metro. 29 cerca Baños 15x35, $15.00; 19 esquina Fraile 26x36, $6.00 vara. A cerca 17, 19 por 50 $21.00 metro. P rez y Solís. Obispo 65. M-6872.

COUNTRY CLUB. SOLARES. FRENTE al lago 2,200 metros a $2.25. Avenida 1a. una cuadra Gran Boulevard, 2.500 metros, $1.50. Pérez y Solís. Obispo 65. M-6872.

MIRAMAR. SOLARES, 6 CERCA Quinta Avenida, 3 solares $4.00 $4 vara. Quinta Avenida próximo a 6 un solar $9.00 vara. Ocho cerca Quinta Avenida, 1,251 varas $4.00 vara. Pérez y Solís, Obispo 65. M-6872.

SANTOS SUAREZ. SOLARES. AVENIDA Serrano, cerca Santa Irene 8 por 38 $6.00 vara. Milagros cerca Juan Delgado, 14 por 51 $6.00 vara. Zapotes solar 945 metros da a tres esquinas, $3.50 metro. Pérez y Solís. Obispo 65. M-6872.

CONTRATISTAS. 1.400 VARAS 5a. Avenida reparto playa brisa, próximo a Miramar Círculo Militar, Yacht Club sin dinero $3.000.00 como pago primer hipoteca 10 años 5 por 100. Pérez y Solís. Obispo 65. Telf. M-6872.

RUSTICA 71 CABALLERIAS TIERRAS de primera frente carretera Central empastada hierba bruja y guinea, río, pozos, dividiva en cuartones, palmar criollo, monte, varias casas de campo y 20 caballerías para siembras de caña, chucho ferrocarril, vaquería, cepos, corrales, báscula pesar ganado. $900.00 caballería. facilidades. Pérez y Solís. Obispo 65. M-6872.

REPARTOS MIRAMAR, ALTURAS Almendares, Sierra, Vedado, 15 por 35, 36.32 por 36.32. 2.500 metros. María Rodríguez sombra $2.50 y 3.50. Casas Fincas(chicas, 100 cab. ganado. Otras Hurtado U-1405.

Reparto Almendares, Regalo

RESIDENCIA MODERNA COMPUESTA de jardín, portal, hall, 6 habitaciones, tres de cada lado, con 2 baños de primera, comedor espacioso, cocina, pantry, garage al fondo con cuarto alto y servicios de criados; solar de 15 x 47, acera sombra, media cuadra ómnibus y tranvías, último precio $8,500, puede dejar hasta $5,000 en hipoteca, A-8697, y FO-2419. P. de la Cuesta.

NICANOR DEL CAMPO

VENDO URGENTEMETEN CHALET de dos plantas, moderno, compuesto de jardín, portal, sala dos grandes habitaciones con baño intercalado, comedor, cocina, garage, cuarto de criados y servicios. En los altos, recibidos, dos hermosas habitaciones, baño de lujo intercalado, terraza, toda de citarón y monolítico. Ultimo precio $8,000.00 dos cuadras de todas las comunicaciones. A-8697 y FO-2419.

VENDO CASA ALTURAS ALMENDARES, cerca Avenida de la Paz, planta baja con 4 cuartos, garage y demás comodidades, $9.500. Otra Reparto Mendoza, cerca Cine Méndez, también 4 cuartos, garage, etc. Otra calle Habana, altos y bajos, cerca Avenida de las Misiones. Muchas más en todos los barrios de la Habana. Banco Canadá 322, A-8875. Díaz Ramos.

REPARTO MIRAMAR

Se alquilan 4 casas nuevas, living-room comedor, 4 cuartos, dos baños, garage. Calle 4 entre 5a y 3a. Aves. Informan Telf. FO-7099.

GARANTICE AL INVERTIR

Cerca del Prado, dos edificios monolíticos, 4 y media plantas: $40,000 y $80,000, renta el 10 por ciento; otro, cerca de San Rafael, 6 plantas, rentando el 10 por ciento: $120,000.

Casa moderna, 2 plantas, cerca de Trocadero e Industria, moderna, dos plantas, comercio y dos departamentos, en los bajos; casa amplia, en los altos, renta $77.00: $9,000; otra, calle Hospital, dos plantas, rentando $60.00: $7,800.

Calle Figuras, preciosa casa, dos plantas, rentando $70.00: $11,000; otra, calle Luz, cerca de Egido, dos plantas, 8 por 18: $6,000; otra, Escobar, cerca Reina, 2 plantas, rentando el 10 por ciento: $3,600.

Lujoso chalet nuevo, Vedado, junto al mar, dos plantas, fabricación Max Borges: $25,000; otro, para renta, 2 plantas independientes: $15,000; calle 23, en el mejor punto, semi moderna: $11,500.

Buen Retiro, Avenida Columbia, 2 plantas independientes, 4 y 5 habitaciones, garage, etc. Puede rentar 140 pesos: $15,000. Carrera, Prado 80, altos: A-6511.

REPARTO KOHLY: AVENIDA CENTRAL, en lo mejor, a 50 metros de la Avenida de La Paz, gran esquina de sombra, o parcela, a $3.75. Fariñas, Empedrado 30: M-2525.

VEDADO, CHALET DE LUJO 6 HABITACIONES, 2 baños garage para dos máquinas y demás comodidades. Calle 17 No. 422 entre 4 y 6. Informan F-3522.

LO MAS ALTO DE LA VIBORA, vendo amplio chalet portal, sala, saleta, hall, seis cuartos, comedor, terraza, traspatio, garage, jardines, y además un pasaje con 9 casas que rentan $120, todo moderno, ocupan mil metros, a $25.00 el metro, terreno y fabricación, se deja parte en hipoteca, se recibe parte en propiedad. No corredores. Telf. X-1844.

VENDO $3.200, CASA SALA, SALETA 3 habitaciones, hermosa cocina, otra 2 habitaciones, monolítica, dos plantas próximas Tejas. Omoa 53, altos, telf. M-7720. Sra. Elisa.

FABRICO SU CASA SI TIENE TERRENO por $1450 o $1.050 facilidades de pago, fabricación primera, pídanos detalles. Reparaciones a plazo, vamos al campo. Iglesias, Constructores, San Nicolás 288 Telf. A-9685.

M.E.C.D. 2016

VENTAS

48 CASAS

GANGA: LUZ CABALLERO, CHALET jardín, portal, sala, gabinete, recibidor 3 habitaciones, comedor fondo, baño intercalado, cuarto y servicio criados; entrada independiente, 5 cuartos y garage, 11.75 x 24: $3,500. León. Telf. I-6334.

VENDO CASAS COMPUESTAS DE jardín, portal, sala, saleta, comedor, 3 cuartos, baño intercalado, cocina y demás comodidades, situadas: Avenida Juan Delgado próxima a Estrada Palma, $5.800. San Bernardino próxima a Paz, $6,000 y San Julio próximo a Santos Suárez, $6.500. Informes: Plácido Calcavecchia. San Juan de Dios No. 3 teléfono M-3487.

REPARTO N. DEL CAMPO

Vendo Chalet arte moderno próximo al Crucero, con las mejores vías de comunicación, su construcción de primera, admite las plantas que desee ponerle, pueden traer un Ingeniero que la vea, tiene jardín, portal, sala, comedor, 3 amplios dormitorios, pantry, cocina, garage y cuartos, patio y traspatio, $9.500 para verla a todas horas calle 9 y 12, Almendares. Oficina Sr. Alpendre Telf. FO-2542.

GANGA. — VENDO MALOJA No 20 3 cuadras de Belascoaín y 2 de Reina, sala, comedor, 3 habitaciones, cocina, patio, servicios y traspatio, casa antigua, paredes mampostería, techo tejas, piso mosaico, 180 metros superficie. Véala, nos arreglaremos, (no corredores). También vendo solar en San Francisco de Paula 14 por 96 metros. Informes en la misma. Su dueño Sr. Boza, Céspedes 17, Cotorro

VENTA: EN LO MEJOR REPARTO Mendoza, Víbora, Santa Catalina, entre Goicuría y Mayía Rodríguez, acera brisa, elegante chalet construcción moderna, compuesto jardín, portal, sala, saleta, galería, 4/4, caño completo, comedor, pantry, cocina, 1/4 criados, garage, 2/4 chofer con servicios. Altos al fondo con 2/4, baño, cocina. Informa personalmente dueño en Escobar 176. Habana.

A UNA CUADRA DE PRADO, VENdo casa antigua, para fabricar 126 metros. Precio razonable. Fernández Hermo, Manzana de Gómez, 453. Teléfono M-2758.

GANGAS UNICAS: LUCENA, PEGAdo Neptuno, antigua, 5.60x23.50, $4.500. Maloja 62, próximo Angeles, 200 metros, 7 habitaciones, etc., $2.000 contado, $3.000 7%. Marrero. M-7774.

VENDO EN EL VEDADO, CON 700 metros de terreno, hermosa residencia de una sola planta, acera de sombra, con dos baños, cinco habitaciones con toda amplitud y confort. Garage para dos máquinas. Informes: O-Reilly 49, departamento 507.

VENDO SIN ESTRENAR, AMPLIAción de Almendares, Avenida Tres y calle Diez, frente a la Iglesia, 3 y 4 cuartos, una de esquina. No decida, sin verlas. Dueño: Julián Alfonso: X-1845.

OPORTUNIDAD UNICA
SE VENDE
JESUS DEL MONTE 417

Hermosa casa de una planta, de mampostería, azotea y tejas, 530 metros planos de superficie. Compuesta de sala, saleta, un salón corrido de 4.20 por 17 metros, dos cuartos, cocina de gas, dos baños con servicios completos y un hermoso sótano.

PRECIO DE GANGA

Véala y ofrezca. Escríbanos y lo atenderemos gustosos.

Oficina de Inversiones
Calle F. número 34,
Vedado, Habana.

GERARDO MAURIZ: M-7586
METROPOLITANA 538

SAN IGNACIO CASA 3 PLANTAS, casi 300 mts. superficie, $18.500; otra en lo mejor de San Ignacio, propia almacenes, 750 mts. 2 plantas, $20.000 y un censo. G. Mauriz. M-7586 Metropolitana 538.

SAN LAZARO 2 PLANTAS, $12.000, San Rafael 2 plantas, $12.500.00; Manrique próxima Neptuno 2 y media plantas, $12.000-00, renta $80.00 Aguiar 2 plantas moderna $11.500-00. G. Mauriz M-7586 Metropolitana 538.

PRECIOSO EDIFICIO 5 PLANTAS, con facilidades de pago. Otro en la pate más comercial de la Habana, 6 plantas, estructura acero, sólo 35.000 efectivo. G. Mauriz M-7586 Metropolitana 538.

HABANA 3 NAVES, LUGAR MAS céntrico 200 mts. cada una, a $5.500 Edificio próximo a Universidad. 3 plantas, buena renta, $16.000. G. Mauriz, M-7586 Metropolitana 538.

VEDADO GRAN OPORTUNIDAD, chalet esquina, vale $35.000, hoy por $20.000-00. Otro próximo 23 con garage, $8.000.00. G. Mauriz. M-7586 Metropolitana 538.

VEDADO. CASA 6 HABITACIONES, 2 baños, 2 garages, patio con frutales, $13.500.00 para renta 3 plantas, 6 casas, $25.000.00, moderno, techos monolíticos. G. Mauriz. M-7586 Metropolitana 538.

BONITO CHALET PROXIMO 23, $6.600.00. Otro acabado fabricar, $12.500. Entrada del Vedado hermosa casa una planta 5 habitaciones, 2 baños, garage, etc. $18.500. G. Mauriz, M-7586 Metropolitana 538.

LA SIERRA, CASA ESQUINA 4 HAbitaciones, 2 baños, garage, etc. $8.500.00. Otra frente a la línea, mucho terreno, $5.500. G. Mauriz. M-7586 Metropolitana 538.

REPARTO MIRAMAR, LINDO CHAlet de esquina, $17.500-00. Otro próximo 5a Avenida, $11.00-00; 5a, Avenida espléndida residencia 35.000 pesos. B. Mauriz M-7586 Metropolitana 538

ALTURAS ALMENDARES BUENA casa próxima Calzada 4 habitaciones, garabe, 2 autos $8.750; otra lindísima residencia. G. Mauriz, M-7586 Metropolitana 538.

SANTOS SUAREZ, COLOSAL RESIdencia costó $90.000, hoy $26.000; otro espléndida, calle Milagros 11.500 pesos. G Mauriz, M?7586, Metropolitana 538.

PROXIMA CIUDAD MILITAR HERmosa y amplia residencia con toda clase de árboles frutales, jardines, fuente, mucho terreno facilidades de pago. G. Mauriz M-7586 Metropolitana 538.

CASA EN $12.000-00 NI UN CENTAvo menos. Acabada de construir, 12 entre 3 y 5 Almendares. Sombra. Informan en la misma después de las dos de la tarde. 15x48, 6 cuartos, sala, comedor, hall central, precioso baño, garage etc. No trato con corredores.

SANTA IRENE $6.500-$3.500

Lindas casas al lado de la Calzada una toda monolítica $6.500-00 José B. Fernández, Obrapía 36. M-7430 y M-1506.

VEDADO. CALLE 6, $7.000-00

Lindísima casa toda monolítica jardín, portal, sala, 3 habitaciones y baño intercalado, cerca de 17. José B. Fernández, Obrapía 36 Telfs. M-7430 y M-1506.

SANTA EMILIA, PARTE ALTA

Chalet a todo lujo, 5 habitaciones, 2 baños, hall, pantry, sótano, habitable, cuarto y servicio de criados, lavaderos y todo lo demás necesario. José B. Fernández, Obrapía 36 Telfs. M-7430 y M-1506.

MANRIQUE 2 Y MEDIA PLANTAS

Cerca de Neptuno toda decorada, los altos con columnas de escayola, en el centro y la media planta con 2 habitaciones y su servicio y cocina. $6.000-00 y reconocer pequeña hipoteca. José B. Fernández, Obrapía 36 M-7430 y M-1506.

VENTAS

48 CASAS

VIBORA. CALLE O.FARRIL

Al lado del Paradero, acera de la sombra, linda casa construcción de primera toda monolítica, $7.000 dejo algo en hipoteca. José B. Fernández, Obrapía 36. M-7430 y M-1506.

CASA POR $6,700

Centro comercial, calle Sol, pegado a los Muelles, alquilada a comercio. Fabricación de dos plantas, cantería. Terreno: 12 de frente. Superficie: 252 metros. Costó $15,000. La doy en $6,700. Informes: J. Llanes, Sitios 42. Telf. M-2632.

CASA POR $3,500

Calle Fernandina, pegado a Monte: sala, saleta, tres cuartos mampostería, azotea, pisos mosaicos: $3,500; otra, dos plantas, con sala, saleta, tres cuartos, baño moderno, en cada piso: $5,500. Informes: J. Llanes, Sitios 42. Telf. M-2632.

VENDO CASA EN MALOJA, CERca de Rayo, dos plantas, moderna: sala, saleta, tres cuartos, en cada piso: $10,300; otra, sala, saleta, 4 cuartos, buenos servicios, en cada piso: $12,000; otra más, pegada a Reina: sala, saleta, 5 cuartos, comedor al fondo, en cada piso, magnífica residencia: $13,800. Informes: J. Llanes, Sitios 42. Telf. M-2632.

CASA MODERNA: $3,600

Sala, recibidor, dos grandes cuartos, cocina, patio, traspatio y entrada de automóvil. Altos: recibidor, habitación y gran baño. Propietario: Luis Inarite, San Anastasio número 9. Telf. I-6256.

LA SIERRA ENTRE 6 Y 8

Lindísimo chalet jardín, portal, sala, hall central, 4 habitaciones, pantry, garage, cuarto y servicio de criados, $6.800 y varias más. José B. Fernández, Obrapía 36, M-7430 y M-1506.

VENDO CHALET MAMPOSTERIA $5.500; Avenida Acosta y Cortina, Víbora. Omnibus 15 frente, jardín, portal, sala, 4 cuartos, baño intercalado. Vive dueño Valdés, teléfono: I-3643.

VENDO EN LA CIUDAD DE SANTA CLARA

Casa en $7,500, en Buenviaje: sala, comedor, 4 cuartos, baño y cocina, a una cuadra del parque, la esquina de Maceo y Buenviaje, en $7,500; otra casa, en Buenviaje, con 5 cuartos, todo regio, en $6,500; otra chica, en $4,000; otra, en $3,500. Dueño: Maceo frente al 66, Canales.

INVERSIONISTAS

Se vende edificio de apartamentos de reciente construcción, formado por diez espléndidas y lujosas residencias. Su precio: $37,000. Buena y saneada renta, fácilmente cobrable. Punto inmejorable. El costo de la construcción está subiendo día a día. Aprovéchese de esta oportunidad. Su dinero inactivo no gana interés. Informes: César Rodríguez, Monte y Amistad, almacenes «El Sol».

VENTA DE CASAS

Vendo en la Calzada de Columbia, acera de sombra, cerca del colegio de Belén, cuatro casas moderas, con sala, comedor, dos habitaciones, baño de lujo, cocina y servicio de criados. Precio: $3,500, cada una. Claudio de los Reyes, de 4 a 5, Empedrado 35. Telf. A-7725.

COMPRAMOS Y VENDEMOS PROpiedades. Nos hacemos cargo de administraciones de toda clase de bienes. Garantizamos nuestra gestión. Aceptamos poderes para toda clase de asuntos. «Bufete Moris». Manzana de Gómez 419. Teléfono A-0599.

CASA EN $2,900

En San Mariano, cerca de la Calzada: sala, saleta, 3 cuartos, baño intercalado, cocina con calentador y gran patio; otra, moderna, en Los Lirios, 400 varas, en $1,800. Se dan facilidades de pago. Aguila 118. Telf. A-6577.

CASAS DE $3,000 A $4,000

En La Habana, Almendares, La Sierra y Jesús del Monte; esquinas en Luyanó, de $1,300 a $4,500, con renta de $14.00, $28.00 y $45.00; otra, de dos plantas, cerca Concha, 14 por 15, en $9,500. Aguila 118. Telf. A-6577, moderna, con hipoteca, rentando $90.00

SE VENDE UNA HERMOSA CASA de dos plantas, fabricación moderna, en la Loma de la Universidad en $14,000. Aguacate 31, próximo a Obispo, vidriera. Telf. M- 1621, de 9 a 11 y de 2 a 5. López.

MAGNIFICA RESIDENCIA

Vendo en 23, entre 26 y 28. Vedado, acabada de construír: Bajos; Jardín, portal, garage y servicios. Altos: Sala, comedor, tres cuartos, baño intercalado, pantry, cocina y cuarto azotea, baño y lavadero. Informan en la misma.

SE VENDE EN LANUZA ESQUINA A Buenavista, Marianao, hermosa casa de esquina a la brisa, con sala, comedor, dos cuartos, garage, patio y dos cuartos adicionales al fondo, con 300 varas de superficie. Informes en la misma o al teléf. FO-3398

SE VENDE HERMOSO CHALET frente carretera central en las alturas de Bellamar, el mejor lugar de Matanzas., con 3.700 metros cuadrados de terreno; recibidor, sala, comedor, 6 habitaciones, 3 en cada ala, baño completo, con portales alrededor del chalet, cocina, pantry, 2 cuartos criados, servicio criados, garage para 2 máquinas, jardines al frente y al fondo y árboles frutales, glorieta al mar con baño propio. Informan Porvenir No. 57 entre San Francisco y Milagros. Víbora.

CASA POR
$5.500

Vendemos una casa, construída de ladrillo, con 4 hermosas habitaciones, un gran comedor, amplia galería. A media cuadra del tranvía y de las guaguas. Ocupa un solar completo. Si la ve la compra. Es la que busca.

MENDOZA Y CIA.
OBISPO 63
TELEFONO M-6921

VENDEMOS DIRECTAMENTE, MAximo Gómez entre Fernandina y Mercado, casa con 650 metros fabricación. Informan A-8463.

VENTAS

48 CASAS

VENDO CASA EN UNA DE LAS primeras calles comerciales acera de la sombra, tres plantas, gana 180 pesos, precio: $40.000, quedando 15.000 pesos en hipoteca. Informes Teléfono U-3982 de 8 a 9 de la mañana.

VEDADO. VENDO 2 CASAS MOdernas, las más frescas del Vedado. Informan F-3312. de 7 a 9.30 a.m. y 1 p.m. a 2 p.m.

VEDADO: UNA CUADRA 23, ESQUIna fraile, 34 por 37, baratísimo. Dinero hipoteca en todas cantidades. Casas baratas, de todos precios. Trato directo. Cipriano Fernández. Reina 63. A-8029. Bufete Santovenia.

FONOLLAR Y Cia.

Damos presupuestos y planos gratis para construcciones y reparaciones grandes y pequeñas, precios económicos, calidad superior y excesiva facilidades, recibimos parte precio solares, fincas, casas. F 6408 ahorraría mucho, llamándonos.

VENDO EN SANTOS SUAREZ, LUjosa casa, construcción moderna, con todas las comodidades para familia de gusto. Trato directo. Teléfono X-1694 (7 a 11 a.m. y 1 a 5 p.m.).

49 SOLARES

SOLARES. VENDO UNA CUADRA Calzada Víbora en Santa Amalia, desde $1.50 la vara y dos en la Calzada entre Avenida y Miguel a $3.00 vara. Estrada Mora I-3149.

$275.000 VENDO SOLAR DE 10 VAras por 33 frente parque Santa Amalia, calle Arnao entre Alvarado y Martí muy alto y saludable. Estrada Mora I-3149.

MAGNIFICO NEGOCIO

En ganga a diez centavos metro, vendo un lote de más de cuatrocientos mil metros con magnífica playa de arena de 750 metros frente de mar a trece millas del Morro y colindante con repartos veraniegos de inmediato porvenir. Informa: René Martínez en la Cantina de la Playa de Guanabo.

A $3.00 LA VARA POR LO QUE otros piden $7, vendo en Santos Suárez línea de tranvía. A-7893 de 10 a 12 y de 3 a 5.

ALTURAS DEL RIO ALMENDARES

Vendo solar, 15 por 30 varas, situación: Calzada entre Avenidas de La Paz y Aliados, lo mejor del reparto. Informan de 2 a 3, cine «Universal» Egido y Monte.

HERMOSO SOLAR, EN EL REPARto Almendares, 20 por 47, acera de la sombra, inmediato al tranvía y ómnibus. Se vende barato. Dueño: FO-3394.

VEDADO: URGE VENDER, A UNA cuadra de 23, esquina de 23.58 por 41.27 varas, a $5.00 vara; en el reparto Miramar, calle 24 entre Tercera y Quinta Avenidas solar de centro, a $4.00 vara. Fariñas, Empedrado 30-B: M-2525.

CORRA: REPARTO MIRAMAR SEPtima Avenida, próximo a calle 12, solar de centro, $3.25 vara. Fernández Hermo, Manzana de Gómez, 453. M-2758.

ENSANCHE DE LA HABANA: LUgareño, Vendo parcela de 11 x 23. Precioso para edificar una casa. Precio de ocasión. Fernández Hermo. Manzana de Gómez, 453. Teléfono: M-2758.

CALLE L, PROXIMO A LA UNIVERsidad. Vendo parcela de terreno yermo. Mide 8 x 21. Precio de ocasión. Fernández Hermo, Manzana de Gómez, 453. Teléfono M-2758.

VEDADO: SE VENDE UNA PARCEla de terreno, con casa de mampostería, a una cuadra del parque Medina, libre de todo gravamen. Mide 22.66 por 30 a 20 pesos metro. Para informes: Telf. I-7797, y en Diez de Octubre 352, bodega. No corredores.

JESUS DEL MONTE VENDO BARAto solar esquina a brisa. Avenida General Lee y Cortina. 20 por 20 fabricado asfaltado alumbrada, varias guaguas y tranvías a dos cuadras. U-2667 Espada y Concordia, bodega.

CONTRATISTAS. — VENDO 4 PARcelas de 171 varas cada una y otra de esquina de 247 varas. Mitad contado, resto plazos cómodos para casas chicas. Teléfono FO-2639

EN $600-00 MAGNIFICO SOLAR. BRIsa. Reparto Mendoza. Muy cerca Colegio Maristas. 9.48 por 23-58 varas. Se pagó a trece pesos vara. Dueño: I-5936.

VENDO EN $220-00 SOLAR REparto San José, calle Guasimal casi esquina Antilla, de 555 varas, informa su dueña, M. Baltar, Municipio 16 esquina a Ensenada, J. del Monte.

VENDO SOLAR EN LO MEJOR DE Ampliación de Almendares, en la gran calle 12 rodeado de buenas residencias, mide 12.96x52.47 a $3.00 vara. A. Guerra, A-6210.

GANGA: VEDADO, SOLAR 13 x 50; calle 6, una cuadra 23, acera sombra, único por fabricar, vendo diez pesos metro. Dueño: U-2931. No corredores.

APROVECHE, NO QUEDAN MAS: Parcela, frente la Universidad, calles: Neptuno, San Lázaro, L., mide 14.23 por 18. Lo mejor de la Habana. $19.00 metro. Marrero. M-7774.

SOLAR UBICADO EN LO MAS céntrico de la Ciudad, San José y Manrique, con 417 metros. Se vende a precio módico: U-3163, Finlay núm. 143.

MIRAMAR: GANGA, CERCA DE LA Quinta Avenida, vendo solar completo en la calle 14, entre 5a. y 7a. Ave. Dueño: FO-3306.

CALLE 23: AUN QUEDA ALGO EXcepcional. Se vende el mejor solar del Vedado, situado en 23 y Baños, (esquina de fraile), propio para residencia de lujo o gran casa de apartamentos. Diga a su arquitecto que le haga un proyecto de lo que allí puede hacerse, y seguramente lo adquirirá por sus grandes facilidades de producir la más alta renta. Para informes: Francisco Torres, Aguiar número 65. Telf. A-7830.

REPARTO MIRAMAR: VENDO PARcela de esquina, parte más alta. Séptima Avenida esquina a 26. Aproveche ganga, 29 por 30 varas. Precio situación. Informes: Abel Rodríguez. Telf. FO-2212.

SE VENDE PRECIOSO SOLAR situado a la entrada del Reparto Guasimal con 1063 varas, entre las calles Urbizu y Bayamo, a cuarenta y cinco centavos la vara. Informes: Julio de Cárdenas, Marina 22 y 24. Teléfono U-6503.

GANGA. SE VENDE SOLAR BIEN situado, Dolores entre Porvenir y Octava, Lawton. Informan Diez de Octubre 640. Víbora.

SE VENDEN PARCELAS Y SOLAres en Avenida de Santa Catalina esquina a Cortina, Reparto Mendoza, Víbora, paradero de los tranvías de Santos Suárez. Informa su dueño en Muralla 78.

MANUEL CORREA
Compra y venta
De casas, solares, fincas rústicas e hipotecas.
Dinero sobre panteones, condominios.
Administración de Bienes, con garantía.
Campanario 90, bajos: A-6836.

REPARTO KOHLY: PRIMER REparto a la salida puente Almendares solares en la Avenida Central desde $3.00 vara en adelante. Trato directo. Manzana Gómez 264.

SOLAR DE 15 POR 43 VARAS, EN la calle San José, próximo al Parque Varona, muy barato. Teléfono M-8788. de 10 a 11 a. m.

SOLAR MUY BARATO, DE 12 POR 29 varas, San José, entre Basarrate y Mazón. Informes: M-8788, de 10 a 11 a. m.

VENTAS

49 SOLARES

Vedado: 8.40 por 22.50 mts.

También de 16.70 por 22.50, terreno y fabricación, rentando $60.00, cerca de 23 y calle de letra. Regalado: U-2269.

PARCELAS EN EL VEDADO: A LA entrada del Vedado, vendo parcela 13.66 por 36.32. Otra de 13 por 23, esquina 23 por 23, a precios de ganga. Fernández Hermo, Manzana de Gómez, 453. Teléfono M-2758.

AVENIDA DE SANTA CATALINA, esquina a Strampes, Se vende solar 32.34 varas frente a Santa Catalina y 42.00 varas por Strampes. Precio: seis pesos vara. Dueño: Villegas 78, Ferretería.

SOLARES DE ESQUINA, VEDADO

Con frente a doble línea, 22.66 por 40, $5.00 metro; otra, 22.66 por 45, a $11.00 metro; otro, inmediato al Río Almendares, 1,350 metros, a $6.00 metro. Dueño: Lealtad 143, altos, sin inervención.

50 FINCAS RUSTICAS

VENDO 2 CABALLERIAS PEGADAS a Guanajay, frente a Carretera Central. 2 caballerías en Guaabacoa, con manantial. Una y media caballería en Güira con 2 pozos y motor, Una y media caballería en Vereda frente a carretera, 1 caballería en Ceiba del Agua. Media caballería en Caimito. Banco Canadá 322. A-8875. Díaz Ramos.

SE VENDE

Finca rústica, toda de cultivo, parte de la finca «La Caridad», situada en el Realengo de San Marcelino de Calderón, término municipal de Holguín. Zona rica, con vía férrea. Se compone de 37 hectáreas.

Precio al contado: sólo $3,500

Estudiaremos cualquier oferta. Escríbanos.

Oficina de Inversiones:
Calle F. número 34,
Vedado, Habana

ASOMBROSA GANGA
SE VENDE

Finca de 27 y tres cuartos caballerías, con parte de monte, con maderas preciosas.. Situada en el camino de Santa Cruz a Camagüey, fondo de Guaicanamar. Procedente de la finca sitio, nombrada «La Jagüa».

Precio al contado: $10,000

No pierda esta oportunidad. Estudiaremos toda oferta que se nos haga. Si le interesa, escríbanos enseguida.

Oficina de Inversiones:
Calle F. número 34,
Vedado, Habana

CASI REGALADA
SE VENDE

Finca de 261 caballerías. Lote A. y B., parte de la hacienda «San Pedro», en el término municipal de Isla de Pinos.

Sólo $10,000, al contado

Estudiaremos cualquier proposición que se nos haga.

Oficina de Inversiones:
Calle F. número 34,
Vedado, Habana

SETENTA CABALLERIAS: CULTIvo, coloradas, lindando costa Norte, bahía propia, $20,000. Próxima Habana. Palmares, río fértil, maderas. Detalles exactos. Dueño: Carlos 3ro., 12, Edificio «Providencia». Departamento 602: 12 a 3.

55 CABALLERIAS: $20,000

Finca «Tinajita», Nueva Paz, registro de Güines, con una fortuna en maderas, pastos, caña, frutos menores y árboles frutales, bodega en el batey, línea de tren y fácil comunicación; otra, de 3 y media caballerías, en Paso Real, frente carretera, denominada «Eduvitas», tabaco y frutos menores; $4,000. Pueden verse escrituras. Aguila 118. Telf. A-6577.

FINQUITA DE RECREO CON COmodidades especiales, instalación eléctrica y de agua, árboles frutales, cerca ornamental, jardín, etc., a 20 minutos de La Habana. Se vende a precio de situación. Informes: Finlay 143. Telf. U-3163.

FINQUITAS DE RECREO

Desde $1,250, con frente carretera, 18 kilómetros del Capitolio, buena tierra, frutales para todos los gustos. No compre, sin verla: U-2269.

GUAYABAL: SOBRE CARRETERA, magnífica finca de cinco caballerías, fabricada, pozo inagotable, precio de ocasión. Fernández Hermo, Manzana de Gómez, 453. Teléf. M-2758

VENDO FINCA RUSTICA, UNA caballería 10 kilómetros Habana, buena casa, pisos mosaico, baño completo buien pozo, planta eléctrica, casa partidario, arboleda $7.000 informes directos en Belascoaín 641. J. Vallongo.

VARIAS FINCAS

Una en Arroyo Arenas, media caballería, buen chalet, mucha arboleda, palmas, río y regadío: $8,500; una, con 3 cuartos caballería, en Punta brava, mucho frente carretera, con casa, árboles frutales, en lugar urbanizable: $10,000. Aguila 118: A-6577.

51 ESTABLECIMIENTOS

BOTICA. SE VENDE MUY BIEN surtida cerca de la Habana, no pierda tiempo si no quiere hacer negocio. Informes: Chaple 17, Víbora, Sta. Trillo.

CARNICERIA VENDO CASI REGAlada, buena venta, no paga alquiler. Manrique y Figuras.

VENDO CASA HUESPEDES CON 25 habitaciones en la calle Prado, en $2.000. Un cafecito-lechería, con $300 contado. Arriendo una fonda. Villegas y Teniente Rey. Vidriera Café. Alfredo.

VENDO O TAMBIEN ADMITO SOcio, para bodega.-barra, cantinera, con poco dinero. Informes: Galiano núm. 125, García.

VENDO UNA FONDA-CAFE, PARAdero guaguas, en $600.00. Venta diaria: 30 pesos. Informes: Galiano 125. Benjamín.

SE VENDE (POR ENFERMEDAD) ferretería bien surtida, facilidades pago. Informan en la misma. Monserrate y Animas.

VENDO BODEGA CALZADA LUYAnó esquina, cantinera, $1.500. casa para familia, poco alquiler, informa: Pou, café La Asunción, Concha y Luyanó.

SUAREZ-CAFE "EL CREDITO"
BELASCOAIN Y DESAGUE

Desde $500 y con grandes facilidades de pago, tenemos en venta, compra y cambio. Cafés, cantinas, Bodegas, Barras, Lecherías y demás establecimientos, y propiedades. No pierda tiempo, dinero y paciencia comprando cachurras. Para informes gratis y sin mentiras, vea a Suárez de 1 a 6

SE VENDE UNA BODEGA BIEN surtida, bien situada, poco alquiler, buen contrato. Trato directo, no se repara en precio. Informan: Aguiar y Chacón bodega, Rodríguez.

VENTAS

51 ESTABLECIMIENTOS

VENDO VAQUERIA ESTABLO MOderno, capacidad cien vacas, 5 kilómetros Habana, 2 Marianao, buen contrato. También cambio por casa o solar. Lorenzo, Avenida Columbia y San Manuel. Buen Retiro. Marianao.

VENDO NEGOCIO FONDA MUY bien amueblado con su clientela fija, muy barato tiene habitaciones, Presidente Zayas No. 96 una cuadra del Parque Central. Informan en la misma.

52 BOVEDAS y PANTEONES

PARA PERSONAS DE GUSTO CEdo un regio panteón acabado de construir, cerca de la entrada en Cementerio de Colón. Informa Sr. Chamizo, teléfono A-7954.

53 AUTOMOVILES y ACCESR.

CHEVROLET COACH DE LUXE, garantizado en todo 27 kilómetros galón acumulador y cinco gomas, nuevas. Tomo carro chico parte pago. Dr. Sterling Acosta 68 1 a 4 p.m.

PARA PERSONA QUE CUENTE CON poco dinero y necesite automóvil en buenas condiciones, pintura nueva, flamantes gomas y perfecta estado mecánico, a toda prueba. Vendo Chrysler 66, motor chico, 25 a 27 kilómetros por galón. Precio $225.00, informes Malecón número 50, bajos, entre Galiano y Blanco, al lado del Automóvil Club, de 3 a 7 tarde.

SE VENDE UN OKLAND DE 4 puertas en magníficas condiciones mecánicas, de gomas y de carrocería. Sólo ha corrido unos 52,000 kilómetros. Se da muy barato por embarcarse su dueño. Informan: Casa Vassallo, Obispo y Bernaza.

POR TENER QUE EMBARCAR, vendo Packard 120 de 1936, 4-5 pasajeros, gris-azul, 2 puertas, radio, reflector de mano, reloj eléctrico, encendedor para cigarros, una goma extra sin estrenar y las otras en muy buenas condiciones. El carro ha recorrido unas diez mil millas y ha estado tan bien cuidado que se encuentra como nuevo. Lo vendo en $800.00 y puede verse de nueve a.m. a doce del día llamando al Sr. López al teléfono A-9850.

SE VENDE FORD DEL 35, CUATRO puertas, baúl, en perfecto estado, Verio, de 1 a 2, en Quince número 310, Vedado. Telf. M-1454.

SE VENDE UNA MAQUINA FORD, del 30, en buenas condiciones, gomas nuevas, 4 puertas, barato. Garage Alka. Teniente Rey 16, esquina San Ignacio.

POR TENER QUE EMBARCAR SE vende un automóvil Buick de Luxe 1927 y otro de la misma marca en muy buenas condiciones. Informes: M-2791 y M-3638.

PACKARD. BEBY OCHO, CUÑA Y siete pasajeros del 30, Rolls-Roys, otro Nash, 30 seis Packard 27, hago cambios por terrenos. Automóviles verlos San Isidro 63. Hurtado. Telf. U-1405.

GANGA: OLDSMOBILE 1936 SEDAN flamante, baúl, pintura y gomas buenas, cuero, reloj eléctrico. Damos plazos cómodos. La casa de los carros baratos: J. Ulloa y Cía. Prado 5

APROVECHE PLYMOUTH 1934 SEdan acabado de pintar, gomas en buen estado, bueno de mecánica. Precio de ocasión con facilidades de pago, de acuerdo con nuestra fama de carros usados baratos. J. Ulloa y Cía. Prado 5.

MAGNIFICO PACKARD 120 DE 1936 Touring Sedan color verde perla especial, gomas nuevas, timón flexible, reflector. Carro muy bien cuidado, con poco kilometraje. Precio atractivo, con facilidades. J. Ulloa y Cía. Prado 5.

ESTUPENDO BUICK CLUB SEDAN 1934 de lujo, seis ruedas, pintura magnífica, gomas buenas, pocos kilometros recorridos, mecánicamente perfecto. Precio equitativo. Carro de aspecto muy elegante para personas de gusto. Damos facilidades. J. Ulloa y Cía. Prado 5.

GANGA: CHASSIS GENERAL MOtors de 1933 para camión, de dos toneladas, bueno de mecánica. Con cuatro gomas y cámaras nuevas sin estrenar. Precio rebajado con facilidades J. Ulloa y Cía. Prado 5.

POR EMBARCAR VENDO MI AUtomóvil Buick, chico, 1935, baúl, 6 ruedas; Buick, 1931, en 265 pesos, cerrados, 4 puertas, completamente nuevos. Calle 2, No. 89, esq. a 11, Vedado.

SE COMPRAN AUTOMOVILES DE todas marcas, americanos y europeos. No importa el estado en que estén. Hágales dinero llamando al señor Fuentes, F-3323. Paseo y 29. Vedado.

SE VENDE UN LINCOLN EN INmejorables condiciones. Véalo en Finlay 143: U-3163.

¡ATENCION!
¡GANGAS!

Vendemos automóviles de uso de todas marcas en buenas condiciones de funcionamiento a precios nunca vistos

de

$5.00 a $100.00

EN NINGUN LADO VENDEN MAS BARATO

CARVAJAL, S. A.
AGENCIA FORD DE MARIANAO

OPORTUNIDAD

Pontiac 1935, 4 puertas, vestidura de cuero, flamante y en inmejorables condiciones. Precio de ganga, por necesidad, garage «Beba», Barcelona casi esquina a Galiano.

SE VENDEN GOMAS DE MEDIO USO de Línea Packard, 34-7 y 36.6½ de 6 y 8 capas. Prado 3. Habana.

GANGA SE VENDE UN BUICK DEL 27 cuatro gomas nuevas, fuelle nuevo, buena pintura. Garage Vives 149.

SE VENDE UN PACKARD ABIERto seis cilindros todo en buenas condiciones. Inquisidor 6.

VENDO MOTOCICLETA INDIAN 45, muy buenas condiciones. Fernandina y Vigía, bodega, preguntar por Victoriano.

SE VENDE POR EMBARCAR, UN Ford Sedan cuatro puertas 1934. Puede verse Industria 176 esquina a Dragones, Fernández.

CHEVROLET DOS PUERTAS, 1928-29, maderas, pintura y techo nuevos $160.00, contado, verlo: Estación Mofuco, Progreso y Aguacate preguntar por Lalo Informes F-3255.

VENTAS

53 AUTOMOVILES y ACCESR.

FORD DEL 1936, $600.00

Diplomático vende su máquina con un año de uso, casi nueva, excelentes condiciones, manejada por su dueño solamente. Cuatro puertas. ¡Ganga! BEERS, Plaza de la Catedral 16. M-7730.

SE VENDE UN TRAILER DE 22 pies de largo con carrocería y su tractor Ford V-8 del 1936. Ambos como nuevos, a precio razonable. Cristina No. 12 Tfno. M-3696.

VENDO DODGE BROTHER BUEN estdo, cuatro puertas, tipo cerrado, cinco pasajeros, chapa particular y precio razonable. Véalo de 1 a 3 en Correa 58 esquina Flores.

BABY MARMON. 5 PASAJEROS. 4 puertas, gomas nuevas, vestidura de cuero legítimo y pintura en magníficas condiciones. Precio: $250.00. Puede verse en Baños 30. entre 17 y 19, Vedado. Telf. F-2208.

SE VENDE UN OMNIBUS COMPLEtamente nuevo, trabaja en muy buena ruta. Informes: Concordia 196, esquina a San Francisco.

54 MAQUINARIAS

SE VENDEN CUATRO BOMBAS centrífugas distintos tamaños con sus motores. Informan Acueducto del Cotorro.

TOSTADORES DE CAFE «IDEAL-Rapid» de 25. 40, 60, 100 kilos. Tenemos nuevos y de uso. Garantizados. Tostador de Bola treinta kilos. Motor petróleo crudo Diesel «Witte» 5-6 y 10-12 caballos. Refrigerador Electro Kold, nuevo, seis pies cúbicos, barato. Motor monofásico 2 H. P. Westinhouse 110, 220, come nuevo barato. Motores Gasolina Witte todos tamaños. Repuestos de motores Witte. Fondos de Jibe y demás repuestos de Tostados «Ideal-Rapid» Lamparilla 70 apartado 1782 Habana.

TOSTADOR DE CAFE «RAPIDO Ideal» de 25 kilos, tipo moderno y garantizado, se vende barato. Christian Euler, Acosta 81.

VENDO 4 TANQUES NUEVOS, A precio de viejos. 5.000, 3.000, 2.500 y 200 galones. Este último, estañado por dentro. Los tres primeros, horizontales; el último, vertical. Sr. Vidal, 14 y B., Lawton.

SE VENDEN: UN CILINDRO MARca Austin de 12 toneladas y dos concreteras O. S. y Smith, en perfectas condiciones. Informes: Teléfono M-7693 José Piñón.

MOTORES DE PETROLEO

Se vende 1 de 80 caballos, otro de 130, dos fábricas de hielo, 1 de 15 toneladas, otra de 25. Marianao Real No. 145.

VENDO PLANTA DE HIELO YORK 1, 2, 3 y 4 toneladas, Molinos para cacao, maiz y sal, Nordid 6 mazas 24 por 9. Bombas Triplex P.P. 450 galones p.m. Donkeys duples 1,2, 3, 4, 5, 6 y 12 pulgadas. Cortina Salnuera y expansión directa. Pailas de cobre, tachos y bombas de vacío, máquina de vapor 10 y 100 H. P. Cepillo 4 caras Fay. Escoplos de barrena cadena. Turbinas 2, 3, 4, 5 y 6 pulgadas. Croches 20, 60, 150 y 200 H.P. Compresor de aire 4x4 y 6x6. Motor de petróleo M. W. M. Disel 120 H. P. y 75 H.P. Winches de vapor eléctricos y de mano Correas y poleas, diferenciales 3, 4, 6 y 10 toneladas. Motor eléctrico 150 H. P. 720 revoluciones. Tijera y punzón para herrería. Camión White volteo. Planta de éter. Manila No. 12 Cerro. Hilario García I-5619.

56 MUEBLES Y PRENDAS

VENDO CUARTO 3 CUERPOS ARte moderno $35.00; otro, $65.00; comedor y sala, $35.00, último tipo caoba. Radio 1936 Víctor, $20. Monte 384 y San Joaquín.

VENDO JUEGO CUARTO MODERno, $35; otro 2 cuerpos último estilo comedor caoba Renacimiento, sala, $30, caoba modernista. Radio $10 Piano, Calzada Jesús del Monte 27, altos, cerca Esquina Tejas.

FAMILIA VENDE LUJOSO CUARto 3 cuerpos, último estilo butacón tiradores largos $125, regio comedor renacimiento estilo bargueño, nevera eléctrica, living-room $70, recibidor $45. Salud 54, Escobar y Lealtad.

FAMILIA VENDE REGIO CUARTO caoba tres cuerpos, ocho piezas último modelo, lunas interiores, chifforober tres cuerpos, modernos tiradores completamente nuevo. Se da barato. Dragones 100 2o piso.

VENDO CUATRO BAULES-ESCAparates, juntos o separados. Avenida Tercera entre Diez y Once, Ampliación de Almendares. Teléfono: FO-2910. Casa frente modernista.

JUEGO DE CUARTO: $20.00; OTRO, 3 cuerpos, $35.00; Otro, lunas grandes: Sala, 9 piezas, espejo colgado, $32.00, y piezas sueltas; Escaparates, camas, chiffonier, baratísimos. Maloja 81, entre San Nicolás y Manrique.

POR RAPIDO EMBARQUE VENDO juego cuarto 3 cuerpos $32; otro grande con agarraderas, sillón, $45. Sala, $30, comedor, regio, $40. Estrella 167 bajos esquina Gervasio.

FAMILIA VENDE LUJOSO CUARto último modelo tres cuerpos, butacón tiradores carey $125; otro sala $75, comedor, renacimiento 75 pesos. Comedor Renacimiento 65. Living room baratísimo. Concordia 127 Belascoaín y Gervasio.

COMPREMELO TODO, ABSOLUTAmente todo. Juegos sala, cuarto, comedor desde $25.00 otros más caros. Escaparates, sillones portal, aparadores, máquinas etc. Salud 47 entre Manrique y Campanario.

VENDO JUEGO CUARTO CAOBA con bronces, 10 piezas $80; nevera esmaltada 5; escaparate 5; paraban 3; varios objetos más. Cerrada del Paseo No. 1 primer piso, teléfono: U-2981.

VENDO JUEGO DE COMEDOR, EStilo español chico; cuadros, platos bronce, lámparas, bombas de cristal. Reina 39, edificio «Reina», apartamento 108.

Muebles clásicos y novísimos, esilos de lujo y modestos, especialmente enchapados.

Maravilloso radio «Silvertone Colonial». Famoso refrigerador «Apex» Visite nuestros almacenes y exposición permanente y aproveche las grandes rebajas de precios, al contado y a plazos.

LA CASA «RUISANCHEZ»
Angeles 13, y Estrella del 23 al 31
Teléfono: M-2024

Sucursal «La Colonial»
Reina 111. Telf. A-9921.

FAMILIAS, GANGA: VENDO JUEgos de cuarto, de 3 cuerpos, completos: $98.00; otro: $115.00; otro: $140.00; comedor, Renacimiento Español: $70.00; Arte Moderno: $50.00; juego de sala, 9 piezas: $40.00; recibidor: $42.00; livingroom: $98.50. No pierda esta oportunidad, San Nicolás 63, al fondo de La Epoca.

U-3322 OPERADOS E INVALIDOS. Alquilo y compro Camas Faule, sillones de inválidos y demás útiles para profesionales. Casa Fernández, Neptuno 161. Telf. U-3322.

VENTAS

56 MUEBLES y PRENDAS

MueblesBaratos

Liquidación permanente de Radios, Juegos de Sala, Cuarto y Comedor. A VERDADEROS PRECIOS DE GANGA

VENGA A VERNOS EN SEGUIDA

AHORRARA DINERO. FACILIDADES DE PAGO. TOMAMOS SUS MUEBLES A CAMBIO

"LA CASA LOPEZ"

BELASCOAIN 76
ENTRE JESUS PEREGRINO Y POCITO
TELEFONO U-1541.

MAQUINA SINGER PARA TALAbartero aproveche ganga, tiene poco uso en $18. Alambique 63, entre P. Cerrada y Diaria.

VENDO URGENTE, JUEGO COMEdor Renacimiento Español, $95; juego cuarto, última novedad, $90; juego comedor, estilo Inglés; piano, $40; nevera, $30. Lealtad 122, bajos, entre Reina Salud.

SE VENDE: JUEGO DE COMEDOR; juego de sala y muebles de cuarto; también alguna loza y cristales. Teléfono FO-7289.

VENDO TRES MAQUINAS DE COser, «Singer» No. 11-20, con algunas piezas de repuesto y en mediano estado de uso. Ofertas a Botas, Apartado 101, Caibarién.

SE VENDE UN FRIFIDAIRE GRANde, en muy buen estado. Se da barato. Informes: Antonio González, en Marina número 22, agencia Studebaker.

MUEBLES EN GANGA

Juegos cuarto: $30.00. idem., 3 cuerpos: $40.00; sala: $15.00; comedor: $30.00; escaparates: $9.00; con lunas: $15.00; mesas correderas: $4.00; aparadores: $6.00; 6 sillas y 2 sillones: $10.00; neveras: $10.00; máquinas de coser y escribir. Se cambian y compran toda clase de muebles, pagando más que nadie.

«LA PRINCESA»,
San Rafael 107, entre Escobar y Gervasio.
Telf. U-5926.

La Predilecta

San Rafael y Oquendo
(al lado del Bar)
Telf. U-2530.

Muebles chinos y de «Boulle». Gran surtido en adornos propios para regalos: lámparas, cuadros, porcelanas, figuras de bronce y marfil. «La Predilecta», San Rafael y Oquendo.

PARTICULARES: HOY MISMO URgeme vender juego cuarto tres cuerpos, nuevecito, $29; otro grande, agarraderas, $40; comedor regio, 40 pesos; sala, $30 todo moderno. Escobar 9, bajos. San Lázaro y Lagunas.

SE VENDE UNA MAQUINA «SINger», de ovillo central. Está en perfectas condiciones se da barata por no necesitarla. Véala: Angeles 23, bajos, entre Sitios y Maloja.

ANTIGUEDADES y OBJETOS

De Arte: crucifijos de tallas admirables, cuadros de mérito, bandejas, juegos de café, cubiertas, candelabros, escribanías, jarras, palanganas y otras cosas. Toda plata legítima. Alhajas antiguas y modernas en profusión, a precios reducidos.

CARBALLAL HERMANOS
San Rafael 138, entre Gervasio y Belascoaín. Telf. U-5744

MUEBLES A PLAZOS

Juegos cuarto: $8.00 fondo; sala: $5.00 fondo; comedor: $8.00 fondo. Cambiamos muebles. Tomo en fondo. Precios sin competencia.

"LA VICTORIA",
Monte 193. Telf. M-7458.

VENDO: LAMPARAS BACARAT, BOhemia, época antigua; modernas Versalles, Trianón; jarrones chinos, porcelanas Sevre, Chantilly; juegos café, plata de Ley; tarjeteros, poncheras, platos; juegos de ajedrez, marfil; paraván, cuero repujado, pedestal Imperio, único en Cuba, verdadera obra de arte; reloj francés, pórtico griego; bargueño «gótico» hecho a mano; juego mimbre, suntuosísimo salón dorado, tapicería D-Abussoni; comedores, caoba, enchapado, francés, Renacimiento Inglés, desde $70.00. Infinidad de joyas y objetos. Regalos al alcance de todas las fortunas. Suárez 8 y 10.

REFRIGERADOR GENERAL ELECtric casi nuevo, lo vendo a menos de mitad de precio. Véalo San Pablo 18 o llame A-9367.

VENDO JUEGO MIMBRE TAPIZAdo 6 piezas, $25.00, máquina coser, ovillo $23.00, juego cuarto con chifforrober $50.00, regio juego recibidor 120 copas bacarat barato. Aguila 139.

OBJETOS DE ARTE, JOYAS

A precios increíbles liquidamos todos los objetos propios para regalos

"LOS TRES HERMANOS"
Consulado 94 y 96.
M-3534.

VENTAS

56 MUEBLES y PRENDAS

GABINETE DE OPTICA "Versalles" PRADO No 109
TELEFONO A-6613

$8.50

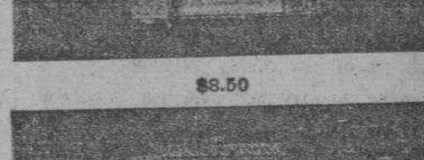

$7.50

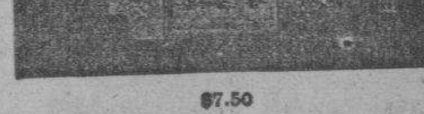

$5.00

Estos preciosos modelos con máquinas garantizadas, pueden ser solicitados desde cualquier parte de la Isla, mandando 20 centavos más para franqueo, a la joyería y óptica Versalles, Prado 109. Telf. A-6613, Lorenzo del Toro.

MUEBLES EN GANGA

Juegos de cuarto Arte moderno: $4.00 mensuales; comedor, caoba, último estilo: $3.00 mensuales; sala a recibidor, modernísimo: $3.00 mensuales; juego de cuarto tres cuerpos, caoba, últimas creaciones: $5.00 mensuales. Precios muy bajos.

"LA EMINENCIA" NEPTUNO 188
Entre Gervasio y Belascoaín, U-2427

VENDO GRAN COMODA FRANCESA lindo dormitorio italiano tallado y laminado en oró, muy buena alfombra persa, hecha a mano, regia lámpara cristal Baccarat, con su tipleque, en 50.00 y algunos abanicos. Calle 8, No. 12, entre 3ra. y 5ta., Vedado.

SALUD 11

Necesitamos dinero. Venga a vernos: juegos cuarto: $30.00; sala: $10.00; comedor: $40.00; recibidor: $20.00; sillas, sillones, neveras, mesas de comer, vitrinas, aparadores, neveras de refrigeración.

OFICINAS

Mesas planas, burós-cortina de caoba, juego de despacho fino, libreros, máquinas de escribir y coser.

EQUIPAJES

Lámparas, vidrieras, armatostes, caja de hierro, liquidamos sillas de viena, 500 o más mesas de café, contadoras, mimbres al aire libre e infinidad de objetos. Vea y aproveche estas gangas.

SALUD 11: M-9136

FAMILIAS: VENDO REGIO JUEgo de cuarto original, completamente nuevo, con butacón; otro, muy chico, nuevo también, por la mitad de su valor; uno de comedor y otro de sala, de espejo colgado. También varias lámparas, San Rafael 143-E., entre Soledad y Aramburo.

¡VEA ESTOS MUEBLES!

En Neptuno y Soledad, «El Fénix», casa acabada de abrir, con los juegos más lindos para cuarto, comedor, sala o recibidor y piezas sueltas, para todos los gustos. Adquiéralos.

A PLAZOS COMODOS

Al contado, gran liquidación. También compramos y cambiamos, tomándolos en fondo. Llame: U-1360. Vea esta casa antes de cerrar negocio.

"EL FENIX"
Picos, Carballido y Compañía.
Neptuno núm. 235, esq. a Soledad
Telf. U-1360

POR EMBARCAR URGE VENDER lujoso juego de cuarto tres cuerpos, ocho piezas, de caoba, y de comedor, arte moderno, doce piezas. Sin estrenar. Véalo hoy mismo a cualquier hora. Campanario 77.

MUEBLES A PLAZOS

Y al contado. Casa Hierro, Compostela y Merced. Precio de liquidación, desde los más modestos hasta los más lujosos. Tomamos muebles usados, en dondo. Vea nuestra exposición: M-1220. Alquilamos muebles.

LA CASA DE MON

Herniólogos de garantía.
(67 años de establecidos)

El braguero patente «Mon», contiene cualquier hernia: es inoxidable y puede bañarse con él puesto.

Cojines de aire franceses, descensos de estómago, colon y riñones. Nuestras fajas medicinales, son las recomendadas por los señores médicos.

Escríbanos o visítenos,
Neptuno 177½. Telf. U-2534.

58 LIBROS e IMPRESOS

AMANTES LITERATURA ESCOGIda deseo venderles lote 500 libros francés, inglés, algunos alemán, portugués. No hay castellano. Algunos muy antiguos. Informan Teléfonos: A-9909 y A-8304.

59 RADIOS

VENDO RADIO SIMPLE 1936, COmo nuevo, 5 tubos, 4 controles, bocina grande, de mesa, 3 bandas último precio: $20.00. Línea y 2, bodega, Vedado.

VENDO RADIO CHICO $10, MAJEStic, $25. Philco gabinete Atwaterkent y otros, Grunow Philips 1937 nuevos desde $3.50, mensuales aceptamos cambios. Calzada Jesús del Monte 27, una cuadra Esquina Tejas M-6212.

RADIO DE GABINETE DE 1937 DE ocho tubos, con bocina gigante, lo vendo o cambio por otro objeto que no sea radio. Santa Catalina 64 entre Armas y Porvenir, Colegio, Venga de noche.

POR EMBARCAR VENDO RADIO marca «Majestic» poco uso, lo doy a precio módico, puede verlo en Sitios 173 letra Y, altos, entre Marqués González y Oquendo de 4 a 8 p.m.

SE VENDE RADIO DE 18 TUBOS completamente nuevo. Solamente a particulares, 13 entre 18 y 20, Reparto Almendares. Casa pintada de rosado.

60 INSTRMENTOS de MUSICA

PIANO STOWERS PERFECTO EStado. Juego recibor 5 piezas, $15.00. Malecón 50, bajos, de 8 a .m. a 2 pasado meridiano.

RECIBIDOR 5 PIEZAS, $16,00 Y PIAno Stowers en $50.00. Malecón 50, bajos, de 8 a 2 pasado meridiano.

SE VENDE UN PIANO COMPLETAmente nuevo. Se da muy barato, Monte 18, entre Aguila y Angeles.

ANTES DE COMPRAR SU PIANO, visite «La Internacional». Esta casa cuenta con un surtido pianos alemanes y americanos, de las más famosas marcas. Facilidades pago. San Rafael 57, esquina a Campanario. A-6100.

SEÑORA, PIENSE UN MOMENTO qué significa en una señorita tocar piano: Elegancia, encanto, hermosura, belleza y amor cautivador. Enséñele a su hijita, no le pesará. Vea éste, maravilloso y barato. Dragones, frente Teatro Martí.

M.E.C.D. 2016

VENTAS

60 INSTRMENTOS de MUSICA

$70.00 VENDE FAMILIA PARTICUlar precioso piano marca «Stowers» casi nuevo garantizado de comején, voces de concierto. San Anastasio 1 casi esquina a Pocito. Víbora.

La Predilecta

LA CASA QUE NO COBRA EL LUJO

Liquidación de un enorme surtido de pianos de las más famosas marcas europeas y americanas, verticales y de cola, del precio que Ud. lo busca, y con grandes facilidades de pago, desde $1.00 semanal; alquiler desde $2.00. San Rafael y Oquendo (al lado del Bar).

AFINADORES

AFINADOR COMPOSITOR EN PIAnos y órganos: del Conservatorio de Música Masriera. Experto graduado en Michigan. Trabajos garantizados. Precios módicos. Afinar, $2.00. Salgo Campo. Avisor al Profesor Vidal Cuvelier. Telf. A-8606.

$2, SOLAMENTE LE CUESTA AFInar su piano poniéndole cuerdas gratis, siendo pocas las rotas. Reparaciones baratísimas. Oiga tocar al afinador lindas piezas. Oscar. Teléfono X-1049.

NO PIERDA TIEMPO BUSCANDO quien le desinfecte, repare, afine su piano. Consulte a los más aptos y de mayor garantía para estos trabajos. Durant-Protti. A-7877.

AFINE SU PINAO POR $2.00, CON toda garantía y seguridad. Manuel Domínguez afinador-mecánico, graduado en la Escuela «Danguard», de New York. Taller de Reparaciones. Dragones entre Prado y Zulueta. Teléfono M-3040.

61 DE ANIMALES

SE VENDEN VERRACOS Y LECHOnas Hans-Shire, de pura raza. Informes: bodega «Cuba e Italia», Marianao.

POR EMBARCARME VENDO GRAN cantidad de pericos, en todos los colores. Cerro 420-C., altos.

SE VENDEN CACHORROS DOBERman Pinscher, de cuatro meses, con Pedrigree, inmejorable. Algunos con orejas cortadas. Calle Cuatro número 128, entre Trece y Quince. Telf. F-5697. Vedado.

VENDO A PRECIO DE SITUACION: mulos, carros y arreos, de todas clases caballos, mulos de monta y Pony, 4 potros sementales, 7 y media cuartas, bonito color; 40 mulos criollos, domados, de monta y cerreros carros cerrados, para lecheros y un burro semental, criollo; una cesta de mimbre, con sus arreos, montura y una Pony. Domingo Jarro, Marina y Atarés. Jesús del Monte: X-1876.

62 OBJETOS VARIOS

SE VENDE UN ARMATOSTE Y mostrador propio para puesto de frutas. Concordia 181 Garage.

VIDRIERAS, CONTADORAS

Mesas Vitrolite, sillas, banquetas, mármoles, exprimidores de jugo, pasteleras, cajas caudales, pesas, neveras, molino café, picadoras de carne, contadoras National, enseres de comercio, compro y vendo.

ESPECIALIDAD EN BUROS

Sillas, muebles de oficina, a los mejores precios.

VIDRIERAS DE USO

Todos tamaños y formas, siempre en existencia, mostradores, divisiones. Cano, Habana 116 y medio, entre Amargura y Teniente Rey. Telf. A-8607.

SE VENDEN CABILLAS CORRUGAdas, a $1.20 qq., en Real y Marqués, Marianao. Telf. FO-7665.

GANGA: SE VENDEN CAJAS DE cartón para entrepaños de establecimiento, a $2.00 docena. Hay de todos los tamaños. «La Opera», Galiano y San Miguel.

REINA, 56, VARIAS VIDRIERAS DE uso; también se hacen a la medida. Hay pesas y molinos de café; varias neveras y un frigidaire. Véanos mañana a primera hora. Hay dos máquinas «Singer».

SE VENDE LANCHA MOTOR

Lancha motor marino 30 caballos 23 pies de eslora, en perfecto estado. En esta lancha puede viajar a cualquier playa de Cuba, pudiéndose bañar gratis. Se vende en la cuarta parte de su valor. Puede verse a todas horas, en la playa de Cojímar, villa Sara. Sr. Luna.

SE VENDE EN MUCHA GANGA UNA hermosa lancha motor de 20 piés por enfermedad de su dueño. Para informes calle 11 No. 101 Vedado, entre 20 y 22 Sr. Vidal.

AVISO. — ESTAN A LA VENTA EN todas cantidades y tamaño las posturas de cocos de Honduras, pase y véalas. Esterguido Hernández, Empedrado 53 y 54.

SALUD 11

Oportunidad: cajas de hierro, propias joyeros o comerciantes, 6 puertas; cajas chicas, están nuevas; contadoras, vidrieras, vidrieras de refrigeración, nuevas; cantinas, mil sillas de café; mesas Vitrolite y mármol; contadoras, pesas, molinos, lámparas, cuadros, alfombras, barberías, sillones, espejos, muebles de oficinas, ventiladores 2 corrientes, nuevos. Todo estorba. Necesitamos dinero: M-9136.

VENTAS

62 OBJETOS VARIOS

REMATO URGENTEMENTE: MOtores eléctricos, tostador de café, molino de café, motocicleta de reparto, compresor, Frigidaire medio caballo, cines, películas, radios, lámparas, caja caudales, contadoras National, Egido 18, bajos.

SE VENDE: 1 BASCULA NUEVA, marca Fairbanks de 2.000 kilos, precio muy barato. Muralla No. 107, bajos.

VENDO MAQUINA NACIONAL completamente nueva, muy barata, marca $3.99 Teléfono U-3322. Casa Fernández. Neptuno 161.

Dinero-Hipotecas.

64 OFERTAS

¿QUIERE HIPOTECAR RESERVAdamente su propiedad urbana o rústica Traiga títulos, firmará enseguida. Acosta Habana 64. A-7893. Compro casita barrio Colón. Pilar o Calzada Víbora. Directamente pago contado.

PRESTO DINERO: DESDE 500 PEsos en adelante, en primeras hipotecas. No corredores. Campanario 90, bajos. Telf. A-6836. Sr. Correa.

DINERO PARA HIPOTECA: OFREZco $500.00, $600.00, $1,000, a bajo interés. Absoluta reserva en todas las operaciones. Para más detalles, diríjase a Maximino Martínez, apartado de Correos 996, Habana.

DINERO

No pierda tiempo. Cuando necesite tomar dinero en hipoteca o pagarés, vea a M. Fernández, San Ignacio 50. Teléfono M-9272. De 2 a 5. Operación rápida y absoluta reserva.

HIPOTECAS: URGEME COLOCAR $15.000 fraccionados, desde $300 en la Habana y sus repartos. Para bóvedas y panteones desde $50. Mucha reserva. Firmo en el día. Informes: J. Llanes, Sitios 42, esquina a San Nicolás. M-2632.

DINERO

Doy grandes y pequeñas cantidades en primera hipoteca desde el 7 por ciento en adelante, para La Habana y sus barrios. Compro y vendo casas, solares y créditos hipotecarios. Compro y vendo Bonos y Acciones.

Julio C. Granda

Obrapía 33. Telfs. M-5921 y FO-1668

65 BONOS y VALORES

COMPRO BONOS Y ACCIONES DEL Banco Asturiano, Compañía Cubana de Electricidad, Bonos Centro Gallego. También se pignoran. Compro y vendo Bonos y Acciones de todas las Compañías, cotizables y no cotizables en la Bolsa. Manuel Piñol. Obrapía núm. 17.

66 GIROS y LETRAS

CAJAS RESERVADAS

Las tenemos en nuestras bóvedas, construídas con todos los adelantos modernos y las alquilamos para guardar valores de los interesados. En esta oficina daremos todos los detalles que se deseen.

N. GELATS Y COMPAÑIA

106 Aguiar 108, esq. a Amargura.

PARA LAS DAMAS

67 PELUQUEROS

ROMAN: EX PELUQUERO DE «EL Encanto»: Va a domicilio. Permanente sin corriente. Croquinol: $3.00, Aspiral: $2.00, melenas: $0.30, niños: $0.30, dos: $0.50, corte y ondulación al agua: $0.80, Marcel: $0.50: U-6002.

PELUQUERA Y MANICURE: ESPEcialidad en tintes y masajes. Manicure y cejas 40, Masajes 60, y tinte $2.50. Llamen al Teléfono A-8250.

70 INTERES PARA LAS DAMAS

PARA LAS DAMAS INVENTO MARAVILLOSO

Cabello hermoso, abundante, sin canas ni caspa, ligeramente ondulado, se obtiene a los pocos días de usar la famosa AGUA DE COLONIA «CONDAL». Producto sin rival, para la vitalidad del cabello. Probar, es creer. Resultados sorprendentes. Ventas en droguerías: Sarrá, Johnson, Taquechel, La Americana. Tiendas: El Encanto, La Isla de Cuba, El Chalet, La Casa Wilson y casas bien surtidas. Ojo con las imitaciones. No es legítima COLONIA «CONDAL», si el frasco no lleva la etiqueta color naranja.

MASAJES CIENTIFICOS, PARA adelgazar,; haga desaparecer la gordura de la espalda, cuide de su cutis haciendo una limpieza a su rostro, atienda su cabello, tiñéndolo con tintura alemana, por $0.50, dándole su color natural. Llame al teléfono M-2476 de 2 a 6 p.m. o pase por Villegas 40, Profesora J. Alonso.

VELLOS

Extirpación definitiva de los vellos de la cara, muslos, piernas, etc. Tratamiento garantizado. Sra. Alexander, calle Tercera número 381, entre Dos y Cuatro, Vedado.

SISTEMA "ALEMANY"

INSTITUTO CENTRA DE CORTE Y COSTURA NACIONAL S. JOSE 9

Directora Sta. Alemany. Perfecto y moderno corte, aprenda a vestir con elegancia y distinción. Este sistema es el más fácil al alcance de todas las inteligencias, garantiza su enseñanza con rapidez y exactitud en 3 meses. Acabo de editar el último método de corte profusamente ilustrado con 250 grabados de última invención 1937. No necesita maestro, y con derecho a titularse. Pida hoy mismo el mejor libro, el más eficaz que hace dos días acabo de tirar para beneficio y cultura de la Sociedad; el método más nuevo de corte nacional. Innumerables sucursales por toda la isla. Sra. de Orfila, Luz 26; Srta. Hortensia Atocha 6, Cerro; Sra. de Alfonso, San Miguel 69, por Manrique; Srta. Josefina, Baños y 23. Sra. Zola, Sitios 181. Damos clases a domicilio y se cortan moldes a la medida.

¡FUERA CANAS! OBTENGA UN hermoso color: negro, castaño o rubio, usando la tintura «La Favorita». Teñido del cabello: $3.00. Estuche: $1.00. De venta en todas las Farmacias. Depósito: Virtudes número 28, casa «Pilar», M-9392.

PARA LAS DAMAS

70 INTERES PARA LAS DAMAS

CORTE Y COSTURA

$1.50 MENSUAL
ACADEMIA SANTA TERESA

San Rafael 71, entre Campanario y Lealtad. Hágase profesora en tres meses. Desde la primera clase usted podrá cortar sus vestidos por figurín. También clases por correspondencia. Pidan la primera lección, incluyendo 3 centavos para franqueo: A-6874.

MODISTA
Rosalía HERNANDEZ
San Rafael 152-B, bajos
esq. Oquendo: U-3127
Dobladillo de ojo a 2 cts. vara
Forramos hebillas a máquina.
Precios muy económicos
Plisados de todos tamaños bordados, festones y ojetes en colores. Forramos botones. Hacemos vestidos de alta costura y económicos.
TENEMOS MENSAJEROS

CORTE MODERNO NACIONAL

Sistema "Méndez"

Hágase profesora en poco tiempo por el más moderno de los sistemas, basado en últimas modas de París. Enseñanza que brinda y garantiza su autora, Sra. Méndez. Cursillos de tres meses para las que deseen aprender vestidos por figurín. Ropa interior, abrigos, trajes sastre, ropa niños y caballeros. Enseñanza completa por ajuste. Moldes a medida. Se cortan y entallan vestidos y ropa interior, en la Central, Neptuno 81, altos, vendo todo lo necesario para la enseñanza. También «El Encanto», «La Filosofía» y «Seoane y Fernández» venden este método. Estricta moralidad: M-6461.

ROSAS Y FLORES ARTIFICIALES

Enceradas o sin encerar, perfectamente imitadas que parecen naturales, propias para regalos. También flores de muselina y terciopelo para vestidos. Recibimos órdenes en M. número 126, altos, entre Línea y Trece. Vedado: F-4065.

ENSEÑANZAS

75 PROFESORAS y PROFESORES

CLASES EN ALEMAN, INGLES Y francés por métodos individuales para mayores y menores. Llame al teléfono F-3120.

INGLES. — PROFESORA DE INglés Graduate of Sta. Patricks Academy, New York y ex-profesor de Colegio Solomon, enseña bien y pronto. Conversación y bachillerato. Compostela 66, altos, A-6131.

PROFESORA DE INGLES Y GRIEgo, antiguo y moderno, ofrece sus servicios. Hotel Wáshington, Apartamento 33. Teléfono M-3613.

HABLE INGLES DESDE LA PRImera clase por método rápido y exclusivo de Miss. Roca. Voy también a domicilio. Aguila 64, altos.

GARANTIZO USTED HABLARA INglés en breve, tomando clases individuales conmigo. Aseguro enseñanza gramatical rápida y perfecta, Especialidad conversación y perfeccionamiento. Competente profesora americana. Campanario 130, altos.

CLASES DE INGLES POR PROFEsor americano método fácil y rápido, clases a domicilio. Enseño la pronunciación correcta para conversación. Mr. Davis Telf. FO-3397.

PREPARATORIA E INGRESO AL Instituto, Escuelas Normales y de Comercio. Exámenes en septiembre. Clases en mi casa y también a domicilio. Profesor: J. B. Pazó, Consulado 55, altos. Telf. A-8779.

MISS CLARA A. GOMBERG, PROfesora de mucha experiencia, de inglés, latín, alemán, tiene varias horas disponibles y aceptará discípulos de todas las asignaturas de primera y segunda enseñanza. Precios razonables. Teléfono F-3428. Calle 21, esquina a G., Vedado.

PROFESORA DE INSTRUCCION: clases a domicilio y en su casa, prepara para exámenes, ortografía y aritmética práctica. Especial para niños poco estudiosos. M-8734, Chacón 19.

INGLES, EXPERTO DE LONDRES; enseñanza rápida. Entrevistas personales solamente. Profesor Farnes. Academia «Castro Poey». Basarrate y San Lázaro.

BAILES ULTRAMODERNOS Y CONGA

De salón y taps, enseñado por Maurice y señorita Santander, profesores de New York, habiendo actuado en Cuba, en hoteles Nacional, Presidente, Sevilla y Sans Souci. Tango parisién, teatrales. Enseñanza rápida y privada, a damas y caballeros. Lealtad 153, altos, entre Reina y Salud.

CLASES A DOMICILIO: $7.00 MENsuales. Aritmética, Ortografía, Gramática, Taquigrafía Pitman, Mecanografía al tacto, etc. Profesor Pedrós, de la Normal Central de Madrid. L. número 164. Telf. F-4124.

PIANO, SOLFEO Y TEORIA: DOS clases a la semana, a domicilio: $2.00 al mes. Escribir: Srta. Pilar Negreira, lista de Correos.

HAVANA BUSINESS ACADEMY

Todos los que piensen dedicarse a los negocios necesitan nuestra enseñanza, la más moderna, completa, eficiente, en español e inglés. Cursos rápidos de verano para aprender inglés con profesores americanos: taquigrafía Gregg y Pitman, mecanografía, contabilidad, High-School etc. Clases especiales para adultos. Línea 213 cerca Avenida Presidentes. Teléfono F-3043. Agradeceremos su visita.

PROFESORA DE PRIMERA Y 2a. Enseñanza, años de práctica. Sistema pedagógico. Clases en casa o a domicilio. Preparatoria con el inglés. Doy referencias. F-2635 Línea 73 antiguo.

PROFESORA INGLESA DE LONdres, tiene algunas horas libres para clases particulares y colectivas. Enseñanza práctica. No llame si no deja su dirección o teléfono: F-4186

ESTUDIO LUCILLE, ENSEÑA BAIles acrobáticos, taps, blue, son y rumba. Cultura física Stetching Limering. Malecón 339. Telf. U-2238.

ENSEÑANZAS

75 PROFESORAS y PROFESORES

PIANO, SOLFEO, VIOLIN, GUITArra, mandolina: $3.00. Profesorado expertísimo, sistema rápido y fácil. Especialidad en alumnos haraganes. Informes: lunes y jueves. San Rafael 73. Teléfono FO-3397.

PROFESOR DE BAILES

Precios módicos. Enseñanza rápida. Son, Fox, Tango, Blues, etc. Doy clases a domicilio. Ismael Servelló, Cárdenas número 3, segundo piso.

ESTUDIE POR CORREO

La academia «Rabiña», tiene organizado clases por correspondencia desde hace años, habiendo prestado gran beneficio a aquéllos que tiene deseos de prosperar. Estudie las asignaturas siguientes: Taquigrafía, Mecanografía, Teneduría, Aritmética, Gramática, Ortografía, Procurador, Química Industrial, Inglés, Francés, Alemán, etc. Informes: **Academia «Rabiña», Neptuno 78, esquina a Manrique. Telf. M-7849.**

INGLES, TAQUIGRAFIA (INGLESA y española) Teneduría, Cálculos Mercantiles, Aritmética, Algebra, Caligrafía, Mecanografía y Ortografía: $6.00 mensuales a domicilio por el profesor. F. Heitzman, Monte 103, altos. M-9247.

BAILES MODERNOS "TOMASIN"

Profesor de moda. Signifíquese bailando Son, Fox, Tanto. Enseño rapidez, elegancia, seriedad, garantía. Voy a domicilio. San Nicolás 264, dos cuadras Monte.

76 COLEGIOS

INTERNADO PARA NIÑAS, TODOS los grados. Alimentación abundante y nutritiva. Vigilancia y moralidad. Labores, corte y costura. Inglés diario. Estudios comerciales, Colegio Academia Mercantil Luz No. 26, ciudad.

SAN-ELOY

Colegio y Academia. Fundado en 1907. Primera y Segunda Enseñanza. Preparatoria, Bachillerato, Comercio, Idiomas, Cultura Física, Cursos preparatorios especiales. Admitimos pupilos, medio pupilos y externos. Quinta Menocal, Samá 31, Marianao. Telf. FO-7462. Pida prospectos.

77 ACADEMIAS

ACADEMIA DE IDIOMAS ROBERTS

Malecón 31. Teléfono: M-2124. ¿Desea usted aprender inglés? Compre el método Roberts. Se recomiendo por sí sólo. Distinción, Eficiencia. Garantía. Cuarta edición: $2.00.

COLEGIO ACADEMIA

«SANTA TERESA»

Profesoras graduadas. Preparación moral y pedagógica: Taquigrafía, Mecanografía, Ortografía, Teneduría de Libros, Inglés, Francés, Alemán, Correspondencia Comercial, Aritmética, Cálculos Mercantiles. Primera y Segunda Enseñanza. Ingreso Escuelas de Ingenieros, Normal y Kindergarten. Corte y Costura, Labores, Dibujo y Piano. **San Rafael número 71, entre Campanario y Lealtad: A-6874.**

ACADEMIA "GREGG"

Taquigrafía, Mecanografía, Inglés, Comercio. Clases por correspondencia. Representación de colegios americanos al alcance de todas las fortunas. Precios razonables. Profesores: Richardson, Salmon y Cifre, Manzana de Gómez 514. Telf. A-9798.

ACADEMIA "RABIÑA"

INGRESO EN LAS ESCUELAS DE INGENIEROS, ARQUITECTOS Y COMERCIO BACHILLERATO

Clases individuales: Inglés, Francés, Alemán, Taquigrafía «Pitman» y «Gregg», Mecanografía, Ortografía, Teneduría de Libros, Correspondencia Comercial y Aritmética, TAMBIEN CLASES POR CORRESPONDENCIA. Ingreso en Escuelas de Ingenieros, Arquitectos y Veterinaria. Curso de Procurador. **Pida prospectos: Neptuno 80, altos, esquina a Manrique: M-7849 y A-9222.**

OBSEQUIO DE LA ACADEMIA DE COMERCIO

LUIS B. CORRALES

Los que presenten quince centavos en sellos, recibirán una Aritmética Mercantil práctica. Clases: Teneduría de Libros, Taquigrafía, Ortografía, Inglés. Clases de Mecanografía, $1.00 mensual, una hora diaria. Clases individuales. Lealtad 141 entre Salud y Dragones.

ACADEMIA "BRAVO"

CURSOS PARA INGRESO EN ESCUELAS DE INGENIEROS.

Comenzará el 1o. Cursos de Bachillerato nocturnos. Ingresos en Escuelas de Comercio, Normal Hogar, Técnicas, Industrial, Cadetes, Aviación, Taquigrafía, Mecanografía, Ortografía Correspondencia, Profesorado competente. Primera Enseñanza para maestros Normalistas. Servicio ómnibus a domicilio. Pupilos, medios pupilos y externos. **Neptuno 198 y 199 esquina a Lucena, U-2627**

78 CONSERVATORIOS

CONSERVATORIO

FIDELMA G. TORROELLA

Validez Académica Oficial. Sistema moderno. Manrique 27, altos, Teléfono M-9784.

Interés General.

HAGO TRADUCCIONES DE OBRAS científicas alemanas. Llame al teléfono F-3120.

AVISO. —ESTAN A LA VENTA EN todas cantidades y tamaño, las posturas de coco de Honduras, pase a verlas. Esterguido Hernández, Empedrado 53 y 54.

SORDOS

Véanos y con poco dinero adquirirá un aparato que le permitirá oír. Venga a probarlos y se encantará. Déjanos su importe, se lo damos a prueba.

CARBALLAL HERMANOS
San Rafael 138, joyería, entre Belascoaín y Gervasio.
U-5744

ALQUILERES

79 HOTELES

HOTEL CENTRAL

Situado en el mejor lugar de la Habana, amplias y frescas habitaciones, precios económicos para familias estables. San Rafael y Consulado, teléfono A-8787.

ALQUILERES

79 HOTELES

HOTEL "HARDING"

Crespo 9 a dos cuadras del Prado y Malecón cerca del mar. A-6735.

Hotel absolutamente moral y comidas excelentes. Dos personas, desde $46; una desde $29, elevador día y noche. Agua caliente y fría.

HOTEL "ANDINO"

San Lázaro 496, esquina a M. U-2553. Unico en su clase. Moderno, céntrico, amplio, fresco, saludable, frente Universidad. Conviene para los que necesiten vivir cerca de los hospitales Calixto García o Mercedes. Habitaciones con baño privado, balcón, hermosa vista. Con tres excelentes comidas: 45 pesos, matrimonio. Una persona desde $28. Clientela escogida. Pensión completa para huéspedes del interior. Precios sin competencias. Esmerado servicio en mesas separadas.

Hotel "IDEAL ROOM"

PRADO 93-B., (POR PASAJE)

¿Desea vivir en casa tranquila, mejor que en su propia casa? Visite esta gran casa, aunque sea por curiosidad. Por dentro, la mejor. Precios para matrimonios, con comida y toda asistencia, desde $35.00 a $40.00. Hay apartamentos de dos habitaciones, con balcón y baño a Prado. Exígense referencias de moralidad y pago.

THE SAVOY

F. y Quince, Vedado.
Telf. F-6616.

Situado en un lugar alto del Vedado, con fácil y frecuente comunicación con la ciudad y repartos. Rodeado de jardines, con 600 metros de hermosos portales. Las habitaciones tienen ventilación directa, teléfono, baño privado, con agua fría y caliente. Precios moderados, incluyendo tres excelentes comidas. El servicio en mesas separadas, para cada familia.

HOTEL San Carlos

EGIDO Y MONTE
PRECIOS ECONOMICOS

Por mes, quincena, semana, con y sin comida. Habitaciones frescas. Apartamentos familiares. Buena comida. Preferido por viajeros del interior, por hallarse en el centro comercial, próximo a Muralla y Bernaza.

Hotel Roosevelt

AMISTAD Y SAN MIGUEL

$55.00 mensuales. Matrimonios con tres excelentes comidas.

Apartamentos para familias, todos con baño privado. Elevadores día y noche.

HOTEL "VANDERBILT"

Lo más alto, saludable y económico, Neptuno 309, esquina a Mazón. Habitaciones de esquina, con baño privado, propias para quien convenga vivir cerca de la Universidad o de los hospitales Calixto García y Mercedes.

HOTEL "COLONIAL"

San Miguel 62, casi esquina a Galiano

Residencia para familias. Apartamentos y habitaciones con baño privado, elevador día y noche. Restaurant en el octavo piso. Cocina criolla y española, con carta. Moralidad. Telf. A-6958.

HOTEL "BELMONT"

San Rafael e Industria.
Centro de todas las actividades.

El elegido de las familias habaneras. Al lado de «Campoamor» y a media cuadra del Capitolio Nacional. Lujosísimas habitaciones con todo el confort moderno y esmeradísimo servicio. Selectas comidas, propio para matrimonios y personas de refinado gusto: M-7570.

HOTEL MIRAMAR: VIVA Y COMA como en su propia casa. Ofrecemos habitaciones con baño privado a precios rebajados, recuerde que llega el verano y es el lugar más fresco de la Habana. Malecón esquina a Prado. Teléfono A-9286.

80 CASAS de HUESPEDES

GRAN RESIDENCIA, PRADO 104, apartamento de dos grandes habitaciones con vista a Prado, juntas o separadas. También en la azotea, muy fresca, para hombres solos, compañero de cuarto. Precio económico. Referencias.

CASA DE HUESPEDES, EN PRADO 8, altos, casi esquina a Animas, se alquilan habitaciones con comida, servicio esmerado, moralidad etc. Hay Teléfono.

SE DESEAN ALGUNOS HUESPEdes que quieran vivir bien: lugar, confort y excelente comida. Precios corrientes. Referencias necesarias Infórmese por el U-5137.

ALQUILERES

80 CASAS de HUESPEDES

«LA INTERNACIONAL», GRAN CAsa de huéspedes, de Francisco Gómez, frescos y amplios departamentos. Agua corriente en el interior y caliente en los servicios. Excelente comida y esmerado servicio. Precios económicos. Tejadillo 12. Teléfono: A-9958.

ALQUILO DOS HERMOSAS HABItaciones, una con vista a la calle, con o sin muebles, a persona de estricta moralidad, con muy buena comida. Morro número 3, altos, entre Genios y Cárcel.

MANSION «LOREDO». CONCORDIA 98 entre Gervasio y Escobar. suntuoso y elegante edificio, situado a una cuadra Neptuno y a otra de Belascoaín, alquilo confortables, claras y frescas habitaciones a matrimonios sin niños o personas mayores con toda asistencia y garage. Teléfono A-7681.

SE ALQUILA EN EL EDIFICIO Areces Prado 36 un bonito apartamento con todo servicio, también tenemos habitaciones con baño privado a precios razonables, elevador día y noche.

CASA DE HUESPEDES: HABITAciones con balcón y todo servicio, agua fría y caliente, excelente comida, moralidad absoluta, una persona desde $18.00. Teléfono: M-1236 Neptuno 31, altos.

CASA DE HUESPEDES «LA ISLA», Monte 53, altos, por Factoría. Exclusivamente para personas de moralidad. Habitaciones con balcón y baño privado. Compañero de cuarto, precios económicos. Teléfono A-9210.

GALIANO NUMERO 84, ALTOS DEL café «La Isla». Alquilo espléndido departamento de dos piezas y baño, vista a la calle. En la misma una habitación con baño. Estricta moralidad. Comida exquisita.

«SANTA RITA», CASA PARA FAMIlia: restaurant, espléndida habitación, excelente comida agua caliente. Abonados al comedor. Se exigen referencias. Hay ascensor. O-Reilly 52, por Habana.

CASA PARA FAMILIA: PRADO 65, Se alquilan amplias y frescas habitaciones, con balcón a la calle, comida inmejorable, con toda asistencia. También habitaciones en la azotea para matrimonio u hombres solos.

81 CASAS de COMIDAS

VEDADO, EN CASA PARTICULAR, daría comidas a dos o tres personas, lo mismo en el comedor que a domicilio. Exquisita comida y variada, por experto cocinero. Calle 21 No. 465, entre 8 y 10. Teléfono F-7341.

SERVIMOS CANTINAS A DOMIcilio. Una persona: 40 centavos, dos, 60 cts. Artículos de primera. Admitimos abonados al comedor. Bar «El Polo», Reina y Angeles. Hablen con el cocinero.

CANTINAS ESPECIALES A DOMIcilio, sazón esmeradísima, hecha con aceite español y manteca de chicharrón. Economía. Teléfono A-7905.

82 APARTAMENTOS

EN LAMPARILLA 20, ENTRE CUba y San Ignacio, escalera de mármol. En el principal se alquila un apartamento de 2 habitaciones, con balcón. Es casa de familia.

K ESQUINA 21 ENTRADA VEDAdo apartamento moderno, fresquísimo, buena vista, comunicación rápida, sala, comedor, dos cuartos, lujoso baño completo intercalado, etc. Véalo hoy Informa encargado.

EDIFICIO «ARCOS», SE ALQUILAN dos apartamentos; informa el conserje del mismo, calle F, entre 19 y 21, Vedado.

SE ALQUILA APARTAMENTO gran sala y cuarto los dos con balcón a la calle, muy fresco solo personas mayores 15 pesos. Puerta Cerrada 16 Habana.

SE ALQUILA UN APARTAMENTO en Obispo número 72, entre Aguacate y Villegas, a dos cuadras del Parque Central. Informes en la misma

SE ALQUILA APARTAMENTO CON muebles nuevos, Paseo y 25, Vedado, durante los meses del Verano. Informes: M-3348.

MONTE No. 5 COMODIDADES DE hotel, precio económico, alquilo habitaciones y apartamentos muy frescos y cómodos a personas de moralidad, mucha limpieza y orden abundante agua caliente y fría. Con o sin comida. A-6601.

83 DEPARTAMENTOS

SE ALQUILA UN PRIMER PISO, EN Industria 86, elegantemente amueblado, en $50.00, con sala, comedor, dos cuartos, baño intercalado y cocina. Informan: M-3265.

ALQUILO UN DEPARTAMENTO independiente servicio completo, calle Lealtad No. 52 esquina a Virtudes. Informes en la misma.

MANRIQUE 55 PEGADO NEPTUNO Propio para matrimonio alquilo barato un departamento moderno con sala, dos cuartos grandes, baño completo, cocina gas, patio pequeño. Llaves encargado.

EDIFICIO PRIETO MURALLA 98, El edificio mejor situado para oficinas siete pisos con elevador, centro comercial se alquilan buenos departamentos para oficinas, no pase calor, alquile aquí su oficina clara y ventilada. Muralla 98, entre Cristo y Bernaza.

CONSULADO 7, CASI ESQUINA A Prado, moderno quinto piso, con sala, comedor, dos dormitorios con closets, hall, baño intercalado, cuarto y servicio de criados, Elevador día y noche .Informes, el portero.

84 HABITACIONES

VEDADO: SE ALQUILA UNA HAbitación a señora o señorita sola o matrimonio de edad, única inquilina, calle 13 No. 102 entre 12 y 14.

VEDADO. EN RESIDENCIA PARticular se alquila una habitación próxima baño, luz, teléfono y toda asistencia si se desea. Se admiten dos o tres personas al comedor o se sirve a domicilio. Calle 21 No. 456, teléfono F-7341.

VEDADO. LINEA 91 ESQUINA 6, (casa con palmas) familia honorable, alquila inmensa habitación con baño, esquina brisa, propia 3 o 4 personas. Todo servicio. Entrada independiente. Cambiamos referencias. F-5632 y F-3569.

EN EL VEDADO SE ALQUILA UNA habitación en residencia particular, tiene magníficas condiciones. Se toman y se dan informes. F-2309.

ALQUILERES

84 HABITACIONES

EN RESIDENCIA PRIVADA DE FAmilia cubana, alquilo una magnífica habitación a caballero honorable. Toda asistencia. Trato y servicio refinado. Hablamos inglés. F-4503.

CALLE SAN MIGUEL, CASA PARtilar, señoras solamente, únicas inquilinas. Hermosa habitación alta, con dos ventanas, baño al lado. Comidas: U-5079.

RESIDENCIA PARA FAMILIAS, EN Calzada 49, entre H. e I. Se alquilan habitaciones espaciosas y frescas, con toda asistencia. Se sirve comida a domilio. Telf. F-3015.

ALQUILO DOS HABITACIONES SEparadas o juntas, a hombres solos o matrimonio sin niños. Casa familia de moralidad. Aguila 95, 2do. altos de Inclán.

SE ALQUILA GRAN SALA INDEpendiente en casa de una familia para oficina. Comisionista o depósito de mercancías. Verla Escobar 38, bajos.

SE ALQUILA UNA HABITACION con vista a la calle para un matrimonio u hombre solo. San Rafael 50 A 1er piso.

EN TROCADERO No. 115 ALTOS, apartamento 1 esquina a San Nicolás, se alquila una habitación a persona de moralidad. Unico inquilino.

ALQUIDASE BUENA HABITACION anexa baño, para matrimonio o dos personas moralidad, con toda asistencia. Buena abundante comida, trato familiar. Calle K esquina 11 primer piso. Teléfono F-6481. Una cuadra de Línea.

CABALLERO QUE DESEE HABItación amueblada, vista a la calle, agua caliente. Familia decente y módico precio. Industria 62 (por Trocadero

SE ALQUILAN 3 HABITACIONES en casa de familia con servicio. Calle Avellaneda No. 17. entre Andrés y Espadero Víbora, a media cuadra de la ruta 13.

ALQUILO AMPLIA HABITACION, vista a la calle, con o sin asistencia, casa de moralidad, hay teléfono. Animas 75, segundo piso.

AGUILA 243, BAJOS, MEDIA CUAdra de Monte, familia de moralidad; se alquila una habitación, a matrimonio sin niños u hombre solo.

A SRA. O SRTA., ALQUILO EN CAsa familia honorable, espléndida habitación con balcón a la calle, a dos cuadras iglesia del Sagrado Corazón. Belascoaín No. 74, esq. a Jesús Peregrino. U-5824.

PEÑA POBRE No. 20, ENTRE HAbana y Aguiar, bajos: Se alquila una habitación amplia, con vista a la calle. No se admiten niños. Moralidad; se piden referencias.

GALIANO 103, ENTRE SAN JOSE Y Barcelona. Habitación espléndida con lavabo de agua caliente en los baños, hermosa terraza, sólo con asistencia. Moral absoluta: M-7380.

MANRIQUE 123, ENTRE REINA Y Salud. Habitación espléndida, alta, vista a la calle; también en planta baja, con lavabo, agua caliente en los baños. Moral absoluta, sólo con asistencia: A-6388.

CRISPO 54: SE ALQUILA UNA HAbitación toda asistencia, con lavabo, buena comida y abundante; precio razonable. Hay Teléfono.

VEDADO: ALQUILO UNA HABITAción grande con lavabo, muy fresca, y otra pequeña al lado del baño, con muebles, si se desea, y toda asistencia. Precio reducido. Calle H, entre 9 y 11, No. 93, altos.

CASA PARTICULAR ALQUILA LINdísima habitación vista calle, con o sin muebles. Comida exquisita. Hay teléfono; queda tres cuadras Fraternidad. Cienfuegos 33, 2do. piso, esquina Gloria.

SE ALQUILA LAGUNAS, 17, PRImer piso, una hermosa habitación y comedor a señoras de moralidad o matrimonio sin niños. Casa de familia, único inquilino.

NUEVA CASA PARA FAMILIAS ofrecemos espléndidas habitaciones con o sin muebles todo servicio a matrimonios sin niños, hay mucha agua, se cambian referencias. San Rafael 295. Informan en los altos a todas horas.

ALQUILO ESPLENDIDAS FRESCAS y cómodas dos habitaciones propias para caballeros en 2o piso. Véalas en Compostela 116 y Jesús María Mueblería.

PRADO No. 19 (2o PISO) CASA familia particular alquila una habitación grande con su lavabo de agua corriente y toda asistencia. Hay teléfono.

SE ALQUILA UNA HABITACION con lavabo en la misma, Colón No. 23 (altos) primer piso.

HERMOSA HABITACION, FRESquísima tamaño 5 por 5 anexa al baño pintada color, balcón libre. No niños. San Rafael 167. 2o. piso entre Marqués González y Oquendo.

17 Y B Vedado No. 326 SE ALQUILAN habitaciones con muebles y sin ellos amplias y frescas a personas de moralidad. Luz y teléfono hay locales para negocios.

ALQUILO HABITACION MUY FRESca casa particular a matrimonio sin niños u hombres solos. Galiano 114 altos de La Vajilla por Zanja 1o.

LAMPARILLA 60 ALTOS, HABITAciones para hombres solos o matrimonios sin niños, todo moderno y muy fresco, horas de 7 a 9 y de 1 a 3

SE ALQUILA EN COMPOSTELA número 75, entre Teniente Rey y Amargura, espaciosos y frescos apartamentos y habitaciones, acabados de pintar .Llaves e informes en la misma. Propietario: Francisco Torres, edificio «Pedroso». Aguiar 65.

FAMILIA ALQUILA SEÑORA, CAballero. No niños, habitación inmediata baño. Teléfono. Moralidad estricta. Con o sin muebles. Manrique 124 bajos entre Salud y Dragones.

EN OFICIOS 8 CASA NUEVA Y DE moralidad se alquilan habitaciones y departamentos.

ALQUILO HABITACION GRANDE, ventilada, agua corriente, vista calle; buena comida, propia matrimonio hombre solo. Precio muy barato. Obispo 97. cuadra y media de Prado.

EDIFICIO 'CUBA", SEIS PISOS,

Empedrado número 42. Se alquilan amplias y ventiladas habitaciones, muy baratas. Elevador, lavabo, luz toda la noche. Orden y moralidad. Telf. M-5113.

ALQUILERES

84 HABITACIONES

SE ALQUILA: HABITACION AMUEblada en casa de familia. Manrique 2 esquina a Malecón 5o. piso departamento 19, hay elevador.

85 NAVES y LOCALES

EN GUANABACOA, PROPIA PARA una gran industria se alquilan en condiciones 4.000 metros de terreno con amplias naves. Informan de 1 a 6 p.m. todos los días en Roloff 54.

SE ALQUILA UN LOCAL PROPIO para comercio, en la calle San Lázaro No. 7. Informan en el Bar Prado, Prado No. 2.

HERMOSO LOCAL PROPIO PARA comercio, lugar céntrico, Villegas casi esquina a O-Reilly. Verlo de 9 a 12 a.m. y de 2 a 5 p.m.

SE ALQUILA LOCAL PARA ESTAblecimiento, en Nueve esquina a J. propio para botica, peluquería u otro comercio análogo. Informes en el mismo. Telf. F-5368.

SE ALQUILA PARTE DE UNA NAve o se admiten materiales en depósito, precio muy módico. Informa Latour, Zanja y Lucena. Teléfono U-5942.

SE ALQUILA LOCAL ESPLENDIdo amplio propio para establecimiento con servicios sanitarios y puertas metálicas. Calzada 10 de Octubre 324 frente a la casa de socorro.

LOCAL DE ESQUINA PROPIO PAra establecimiento, se alquila en $10.00. Flores y San Bernardino, Santos Suárez. Informes en la misma.

SE ALQUILA UN LOCAL, PROpio para comercio. Aguiar 17, esquina a Cuarteles.

LUYANO Y ENSENADA A UNA cuadra de Toyo, se alquila un local de 350 metros con unas habitaciones y servicio. Informan: Telf. A-7676, Pérez.

SE ALQUILA PREPARADO PARA establecimiento el gran local Neptuno 213 entre Marqués González y Oquendo. Informan Cerrada del Paseo 5 entre Zanja y Salud.

NAVES Y LOCALES: SE ALQUILA local, apropiado para toda clase de comercio. Compostela No. 119, entre Sol y Muralia, Informes: O-Reilly No. 5, altos.

87 HABANA

MAXIMO GOMEZ ESQUINA CAStillo en la cuadra de Crusellas, un bonito alto No. 332 sala, comedor baño y 4 cuartos, la llave e informes M. Gómez 407.

SE ALQUILAN LOS ALTOS ESCObar 29: sala, saleta, 4 cuartos, uno alto con servicios y comedor al fondo. Informan de 9 a 12 y de 2 a 5.

SE ALQUILA CASA NUEVA DEcorada Condesa 45, bajos. Sala, recibidor, dos habitaciones, baño intercalado, comedor y cocina al fondo, llaves No. 47.

EN LO MAS CENTRICO DE LA Habana: Galiano y Concordia, edificio «Zendegui», apartamento en el primer piso: sala, comedor, tres habitaciones, baño completo y cocina: $40.00. Informan: F-3475.

ALQUILO ALTOS, DESAGUE 75, casi esquina a Franco, acabados de pintar: sala, comedor, recibidor, tres cuartos, patio, baño y cocina. Agua abundante. Llaves: Desagüe 55, esquina a Oquendo.

O-REILLY 82, ESQUINA A VILLEgas. Se alquila el tercer piso. Informes: I-3181.

ALQUILO MODERNOS BAJOS: CAMpanario 8: sala, saleta decoradas, 3 cuartos, baño intercalado, comedor, cocina, cuarto y servicio de criados: $60.00. Informes en la misma. Dueño: Navarro. Cerro 510.

CASA NUEVA, $30.00: ROMAY, 25, a media cuadra de Monte: Sala, saleta, 3/4, baño intercalado, cuarto y servicio criados, comedor fondo, agua abundante. Informan: Librería Albela. U-5783.

SE ALQUILA UN DEPARTAMENto compuesto de dos habitaciones, único inquilino. Moralidad y un cuarto en la azotea. Escobar 76, altos. Telf. M-4216.

EN JOVELLAR ESQUINA A HOSPItal, se alquila en el quinto piso, un apartamento moderno, de sala, 3 cuartos, comedor y baño completo. Hay elevador, dos meses en fondo.

CERRO. — SE ALQUILA PREcioso chalet de dos plantas acabado de pintar y arreglar. Espacioso garage y jardín con árboles frutales, calle Falgueras casi esquina a Domínguez.

MALECON 62 Y SAN LAZARO 200, entre Galiano y San Nicolás, de 55 a 22 pesos, pisos completos y apartamentos de varios tipos. Vea al encargado en el segundo piso.

HABANA 48, BAJOS FRESQUISImos por tener también puerta y ventanas a Espada. Se alquilan con sala, comedor, 4 dormitorios etc. Informa Llanes. Aguiar 70.

CUARTELES 19, CENTRICO Y VENtilado, alquilo piso alto, terraza con vista al mar, sala, comedor, dos habitaciones, baño intercalado, cocina, agua fría y caliente. Llave en la misma. Informes: O-Reilly 11, quinto piso.

SE ALQUILA: SAN MIGUEL Y LUcena, casa moderna, con dos cuartos, sala, baño y servicio de criados. Informes: «La Americana», Belascoaín 28: U-5117.

HOSPITAL 6, ENTRE PRINCIPE Y Vapor, fresca, cómoda, linda y barata. Véala, sala, tres habitaciones, baño intercalado, comedor monísimo y demás servicios. Informan: mueblería «El Fénix», Neptuno y Soledad. Telf. U-1360.

OQUENDO 75 ESQUINA PEÑALVER, primer piso, lujosa sala, comedor, 2 cuartos baño intercalado completo, cocina 26 pesos. llave en la esquina. F-6922.

ALQUILO SALA Y DEPARTAMENto contiguo, para algún negocio; no familia, barato. San Miguel 194, casi esquina Belascoaín.

ALQUILO SAN JOSE 226, LOMA UNIversidad frente parque Aguirre. bajos modernos, sala, dos cuartos, baño lujoso, cocina gas. Llaves en lechería esquina. Informes M-2863 y F-2124

SE ALQUILA GRAN SALA, CASA independiente, en casa de una familia, para oficina, comisionista o depósito de mercancías, Verla: Escobar 38, bajos.

FOLLETIN 10

ESCLAVITUD

Por MARY FLORAN

DE VENTA EN

La «Moderna Poesía», Cultural S. A. Obispo número 129. Tel. A-1171.

directamente a la semejanza de ideas, prefirieron en seguida los jóvenes Levaudan a los jóvenes Hebron.

De aquí y casi fatalmente, la señora Breuviette consintió en dejar a sus hijos unirse en Fricamps a aquellos que con tanto gusto veían en Pray.

Pero como, a unos y a otros, les retenían los estudios, aquellas relaciones no se hicieron, en un principio, tan frecuentes que lograron atraer la atención pública.

Precisó, para esto, que una circunstancia especial las pusiera a la luz.

VII

Un Sacrificio

Todos los domingos de verano la música militar tocaba en un jardín, en donde se reunían gran parte de los habitantes de Fricamps. Como en todas las reuniones de este género, se hallaban allí dispuestas sillas, y los oyentes se agrupaban en núcleos de relaciones y amistades, formando círculos distintos, aunque vecinos.

Corentina amaba mucho la música, pero no gustaba de aquellas escenas que la obligaban a arreglarse, a arreglar a los niños y a acercarse a una multitud de gentes que le eran poco simpáticas. Prefería mucho más las tardes en que, de vez en cuando, los domingos, pasaba en Pray, a las que ella llamaba sus días de esparcimiento.

Generalmente mandaba la baronesa a buscarla en coche y con ella llevábase a sus hijos; su marido se llegaba allí en bicicleta, y, a la hora de la cena, el coche de la señora Archain les conducía a Fricamps, cuando no se quedaban a comer, a lo que eran siempre invitados.

Pero estas fiestas no podían repetirse todas las semanas, y, los otros domingos, le gustaba a Breuviette oír la banda militar. Entonces Corentina le acompañaba, como también él la acompañaba generalmente a ella a Pray, y los niños se sentían felices de asistir al concierto porque este spectáculo al aire libre tenía para ellos, criados casi siempre en el campo, el atractivo de la novedad.

Los Breuviette encontraban allí a sus amistades habituales, y así a los Hebron. Y los hijos de éstos acaparaban en seguida a los de llos.

Uno de aquellos domingos de junio, habiendo llegado un poco más tarde que de costumbre, Corentina y su marido entraban con sus chicos en el jardín público, en donde se celebraba el concierto, y encontraron antes que a nadie a los Levaudan.

—Mamá se ha decidido a traernos a la música — dijeron, — y está sentada allá con la señora de Archain. Nos encargaron que les avisáramos a ustedes cuando llegaran.

Contenta, sin ulterior pensamiento. Corentina les siguió y se unió en seguida al grupo formado por sus amigas. Le hicieron un lugar, como también a Breuviette, y los niños se fueron todos a jugar bajo la vigilancia de la institutriz de la señora Levaudan.

Corentina se sentía alegre entre aquellas dos señoras que tanto le gustaban; alegre también porque sus hijos se divertían en buena compañía, y no tenía por qué inquietarse de su esposo del que sabía que hablaba muy a gusto con el señor Levaudan. No obstante, al mirarle, le vió, si no descontento, por lo menos preocupado, cosa rara en él que aparecía generalmente satisfecho. Al principio se admiró de esto. Pero pronto sospechó la verdad al ver pasearse solo ante ellos, y mirándolos con atención, al señor Hebron. Y, siguiéndole con la mirada, se vió acercarse en seguida al grupo de donde se había separado para dirigirse hacia el lugar que ellos ocupaban, en cuyo grupo se encontraban con la señora Hebron el fiscal de la República, señor Charelle, y algunas otras personas de su concurrencia habitual.

He aquí lo que había sucedido.

Los niños Hebron, siempre en busca de compañeros de juego, habían reunido algunos entre las relaciones de sus padres y sus compañeros de pensionado, pero no por esto desdeñaban a Alano y Ana María, de los que toda aquella chiquillería apreciaba la gentileza, y así estaban esperando su llegada. Pero no les vieron llegar. Poco después encontraron a los dos hermanos con los niños Levaudan, a los que conocían de vista, como todo el mundo se conoce en las pequeñas ciudades, pero con los que no se frecuentaban, perteneciendo como pertenecían sus padres a tendencias diametralmente opuestas. Al verles, quedaron parados luchando entre los deseos de hablarles y el reparo que les inspiraba para hacerlo, la presencia de la institutriz de los Levaudan.

A pesar de esto, Raimunda, que poseía mucho aplomo, y que se sentía vejada por la defección de Ana María, se acercó a ésta y le dijo en tono un poco irónico:

—¿No jugáis hoy con nosotros? ¿Tenéis nuevos amigos?

—¡Oh! No son nuevos de hoy— contestó inocentemente Ana María, —nos vemos con frecuencia, pero es la primera vez que nos encontramos en el paseo.

—¿Y no queréis uniros a nosotros?

—Lo siento —dijo Ana María—pero no puedo dejar a mis amigos.

Y al ver que Raimunda se aleja sin decir nada añadió:

—Otro día.

Pero la pequeña Hebron contestó con entonación de mujer, tan amargada y despechada se hallaba:

—Sí, si vosotros no tenéis cosa mejor, ni nosotros tampoco.

Y corrió a contar a su madre aquel incidente, explicándole que los Breuviette se hallaban con los Archain y los Levaudan.

—¡Ah! se tratan con la nobleza: me gustará verlos —dijo entonces el señor Hebron.

Y por esta razón había cruzado ante el grupo.

El siguiente día era el de recibo de Corantina. Hubiera ella deseado no recibir a nadie, por lo menos durante la época de verano; aquello significaba, en su vida laboriosa, un día perdido, y además porque se veía luego obligada a devolver las visitas recibidas; pero su esposo le había rogado repetidamente que no lo hiciera así y que no descuidara sus amistades oficiales, a las que tanta importancia daba.

Entonces, para no perder el tiempo, de la que era tan avara, en esperar en vano a sus visitantes, poco numerosos en aquella época. Corentina reservaba para aquella tarde algunas labores, que a la llegada de sus amistades escondía rápidamente en un cesto de costura que tenía a mano. Se arreglaba para aquel día con correcta sencillez, con aquella sencillez en ella acostumbrada, y que tan bien sentaba en su personilla, graciosa, distinguida, hasta el extremo que hubiera podido creerse que era una coquetería.

Aquel lunes, a primera hora de la tarde, se presentaron algunas personas, que no formaban parte de sus relaciones más frecuentes, a las que juzgaba ella en su clarividencia, en una situación análoga a la suya, es decir, que trataban por prudencia, a los poderosos del día, pero sin compartir sus ideas.

Pero a medida que en el reloj de falso bronce, avanzaba la aguja, su corazón se oprimía un poco porque esperaba otra visita que no faltaba nunca a sus recepciones y a la que esperaba con ansia porque sabía que suscitaría su presencia la alusión al incidente de la víspera, cuya relativa importancia le había hecho sospechar el relato de sus hijos. Hacia las cinco, la sirvienta introdujo al señor Carelle, el fiscal.

Hablando a Corentina, la señora Hebron — que no era precisamente la personificación de la prudencia — le decía riendo aunque acaso con un poco de celos: «su enamorado», lo que contrariaba profundamente a la joven señora, sobre todo cuando aquella frase inconsiderada era pronunciada ante sus hijos.

¿Enamorado de ella? Alguna vez se lo había preguntado a sí misma.

Se mostraba siempre, el señor Charelle, apasionadamente atento hacia ella, la buscaba sin cesar, la elogiaba, la admiraba, la aprobaba en todo, pero no había todavía salido de sus labios una sola palabra que pudiera inquietarla. A pesar de esto, le causaba miedo. Era un hombre inteligente, guapo, hablador brillante, bajo todos conceptos seductor; pero había en el fondo de sus ojos negros de meridional una especie de llama aguda como una hoja de acero y dolorosamente ardiente como un hierro enrojecido. En aquella mirada vivía una pasión latente: ¿odio o amor? no se sabía. pero cuya intensidad adivinada sólo, era ya aterradora.

Entró con la sonrisa en los labios, pero la miel de aquella sonrisa, aun que impregnaba sus palabras, no atenuaba los ardores de sus ojos obscuros.

Después de algunas banalidades,

M.E.C.D. 2016

ALQUILERES

HABANA

87

SE ALQUILA CASA FRESCA, SALA, saleta, dos habitaciones, cocina, servicios sanitarios, patio. Universidad 17 A entre Infanta y Sierra, $22.00. Llave 17 B informan Zanja 69 esquina a Gervasio. Mueblería.

SE ALQUILA EL MODERNO CHAlet de Montoro número 4, entre Carlos III y Lugareño. La llave en la misma, de 12 a 6 de la tarde. Informes: F-2078.

SE ALQUILA EL SEGUNDO PISO de la casa Aramburo 8 y 10, esquina a Concordia 179 y medio, compuesto de tres cuartos, comedor y demás comodidades. La llave en la bodega "La Regente". Informes; Telf. F-7170. Precio: $30.00.

FINDAY 85, ALTOS, ANTES ZANJA media cuadra de Belascoaín, cerca Escuela Medicina. Alquilo espaciosa casa, acabada de pintar, compuesta de sala y saleta espléndidas, cuatro grandes habitaciones, comedor corrido al fondo, baño interior completo y servicio de criados. Llaves en la misma, de 10 a 12 y de 2 a 6. Informes: U-2904.

SE ALQUILA LA MODERNA Y fresca casa Montoro No. 4 entre Carlos III y Lugareño. La llave en la misma de 12 a 6 de la tarde. Informan F-2078.

EN 45.00, MODERNO Y VENTILADO segundo piso, con sala, comedor, recibidor, 3 habitaciones, con baño intercalado. Habitación y servicio criados. Carlos III y Almendares. Informes Teléfono U-2181.

ALTOS LEALTAD 151 ENTRE REIna y Salud, sala, 2 habitaciones, baño $20 abierto 3 a 5 San Lázaro 101 entre Galiano y Blanco, comedor tres habitaciones. Verlos 10 a 5.

CONCORDIA NUMERO 35, PROximo a Galiano. Se alquilan los bajos y principal de la casa acabada de fabricar, con todo lujo y confort, para profesional o familia de gusto, compuestos de sala, recibidor, cuatro cuartos, dos baños, cocina, cuarto y servicio de criados. Las llaves en la misma. Informes: Oficios número 18, departamento núm. 311.

SE ALQUILAN LOS ALTOS DE Aguiar No. 76, con 15 departamentos, dos baños y cocina. Informan, en la misma.

SE ALQUILA, O, No. 8, EDIFICIO «Piloto», frente Parque Maine, un piso con muchas comodidades; puede verse todas horas, llave informes en la misma.

NUEVA DEL PILAR 28, ENTRE Benjumeda y Llinás, cómoda casa, sala, saleta, cuatro habitaciones. Llaves, al lado, en el número 30. Precio: $40.00. Informes: Galiano 66, apartamento 56.

SE ALQUILA MALOJA 207, BAJOS, con sala, comedor, tres cuartos, baño intercalado, cocina. Informan teléfono M-1853.

EDIFICIO MOENK Y QUINTANA
O-REILLY NUM. 49
Se alquilan departamentos de oficina, con todos sus servicios. Informes: M-6166.

Se alquila: Mazón número 37, entre Valle y Zapata ,a dos cuadras de la Universidad, casa de sala, comedor, tres habitaciones, baño, cocina y servicio de criados. Llaves en la misma. Informes: U-5858.

Se alquila: Oquendo número 24, entre San José y San Rafael, apartamentos desde $13.00, con luz. Llaves e informes, en la misma. Telf. U-2208.

LAGUNAS 81, PRIMERO Y SEGUNdo piso: sala, recibidor, cuatro habitaciones, baño intercalado, comedor, cocina y servicios. Precio: $50.00 y $40.00. Llaves en la misma.

MANRIQUE 142, BAJOS ENTRE Reina y Salud, amplia casa: sala, saleta, cuatro habitaciones, baño intercalado, comedor, cocina, cuarto, servicio de criados, patio y traspatio. Informes: Telf. M-6453.

ALQUILO $23 Y $28, SALA, COMEdor, 3 y 4 cuartos, modernas, mucha agua, altos y bajos, a una cuadra de la esquina de Tejas en Cruz del Padre esquina a Velázquez Teléfono M-7107.

MANSION «LOREDO» CONCORDIA 98, entre Gervasio y Escobar. Bello y elegante edificio, alquilo con vista a la calle, dos lujosos salones decorados, pisos mármol y garage, propios para oficinas, Consultorio médico, gabinete dental o exposición y talleres de alta costura. A-7681.

CASAS DE GRAN LUJO PARA PERsonas de gusto: $34.00. Se alquilan las frescas y ventiladas casas, calle Agustín Alvarez números 3 y 5, entre Marqués González y Oquendo, a dos cuadras de Belascoaín y una del Nuevo Frontón, con abundante agua. Compuestas de sala, saleta corrida, tres habitaciones, baño intercalado de colores, lujosamente decorados, cocina preparada par gas y carbón, calentador, lavaderos y servicios de criados. Toma corriente para radio, refrigerador, teléfono, etc. Llaves en el número 1, de 7 y media a 12 a. m., y de 1 y media a 6 p. m. Informes: Francisco Torres, edificio «Pedroso», Aguiar 65. Telf. A-7830.

CONCORDIA 271, BAJOS, ENTRE Infanta y Basarrate. Modernos bajos: Sala, comedor, tres cuartos, baño intercalado, cuarto y servicios de criados. Llaves en los altos. Informes Obispo 16.

LEALTAD 81, ALTOS: SE ALQUIlan con casa sala, comedor, tres cuartos, baño completo, cuarto y servicio de criados. Llaves en los bajos. Informes: Obispo 16.

$42 BAJOS SAN LAZARO, 341, INmediata Universidad: Sala, saleta, comedor, 4 cuartos, baño intercalado, &. Enséñase 11 a 5. Dueño F-5471.

SAN IGNACIO 48, ALTOS, DEPARtamentos y habitaciones independientes de $22.00 a $8.00 con luz, para verlos e informes, vea a la encargada.

MODERNA, SALA Y COMEDOR grandes, dos cuartos, baño completo, con calentador, cocina, patio, Maloja esquina a Lealtad, la llave en la bodega. Informes: Teléfono: I-6249. precio: $34.00.

88 VEDADO

ALQUILO CASA ESTILO ESPAÑOL 4 habitaciones, 2 baños, sala, hall, comedor, cuarto y baño de criados, garage, calle 11 No. 27 entre J e I informan en la misma, hora de verla de 2 a 5

VEDADO CHALET DE LUJO 6 HAbitaciones, 2 baños, garage para dos máquinas y demás comodidades. Calle 17 No. 422 entre 4 y 6. Informan F-3522.

LINEA 152 ESQUINA 18, VEDADO alquilo precioso apartamento nuevo, sala, comedor, dos cuartos grandes con closets, baño intercalado completo, cocina, informan la misma. FO-2209.

SE ALQUILA CASA, CALLE 25 NUmero 261, entre E. y F., Vedado: sala, recibidor 4 cuartos, comedor al fondo, baño, servicio de criados, cocina, portal y jardín: $45.00. Informes: Telf. A-8740. Sra. Portales.

ALQUILERES

88 VEDADO

ALQUILO: CALLE 8 No. 49 ENTRE 21 y 23 Vedado, tres habitaciones, baño completo. La llave en la misma Informan: Bufete Fernández y Cuadrado. O-Reilly 26, M-2602.

EN 29 No. 15, ENTRE B Y C, ALtos del lado de la sombra, sala, saleta, comedor, tres cuartos, baño intercalado, cocina, cuarto y servicio de criados, agua abundante. Precio $40. Informan F-3292.

SE ALQUILA UNA CASA AMUEblada y 2 baños, calle N entre 19 y 21 frente al 190 Vedado. Informan en la misma.

(VEDADO) SE ALQUILAN LOS ESpaciosos altos calle B No. 186 entre 19 y 21 acera la brisa compuestos de terraza, sala, comedor, 4 cuartos, baño intercalado, cocina, cuarto criada y servicio. Informan bodega.

VEDADO. A 155 ENTRE 15 Y 17, alquilo casa, jardín, portal, sala, comedor, hall, cuatro cuartos, el de criados con servicis en la azotea. Empedrado 8. M-1840.

SE ALQUILA VEDADO HERMOSO chalet de esquina, calle F y 9 Dos plantas, jardín, portal, sala, comedor, pantry, cocina, servicio de criados y chauffeur. Garage dos máquinas. Seis muy amplias habitaciones altas, dos baños. Puede verse a todas horas. Informes: teléfonos A-8980 y F-2374 Precio: $130.00

VEDADO: B. Y TERCERA. ALquilo espléndida esquina para establecimiento. Tiene armatostes. Informan en los altos.

VEDADO: SE ALQUILA CASA TRES habitaciones y demás comodidades, $30.00 calle 27 No. 434 entre 6 y 8.

VEDADO. — CALLE 17 ENTRE A Y B amplia y cómoda casa propia para larga familia o cualquier otra cosa. Precio $150. Informan Telf. FO-7011.

CALLE C 188 ALTOS TRES HABItaciones, baño lujoso, servicio criada, terraza, agua abundante, todas comodidades. También bajos grandes, lujosos, cuatro cuartos y dos de criados

LO MAS FRESCO VEDADO, ALquilo casa moderna 5 habitaciones 3 baños familia, garage etc. C entre 29 y 31, alquiler $95.00 mes. Informan F-3312.

VEDADO. — PROXIMO A TERMInarse de fabricar alquílase chalet Calzada esquina 20 frente al Castillito, 5 habitaciones cada una con su closet, 2 baños en colores, jardín, gran portal, sala, comedor, biblioteca pantry despensa, cocina, garage, lavadero, patio andaluz y terraza, muy bien situado, con preciosa vista al mar, muy fresco. Teléfono F-4341 por la mañana.

ALTOS, A LA BRISA, MODERNOS; sala, recibidor, hall, comedor, tres habitaciones, baño intercalado, cocina y cuarto y servicio criado. 17, entre F y G. No. 226, Vedado. Informes: FO-3212.

VEDADO: CATORCE NUMERO 194, entre 19 y 21. Alquílase en 45 pesos, precioso chalet: jardín, portal, sala, vestíbulo, tres habitaciones, baño y cocina. Informes en la misma.

G, Y CALZADA, VEDADO: SE ALquila lujoso chalet con jardín, dos portales, recibidor, sala, biblioteca, comedor, pantry, cocina, baño, cuarto servicio auxiliar con lavabo y garage con cuarto de chofer, en los bajos; seis cuartos, dos baños, varios closets, recibidor, cancha de handhall, torre de observación, en los altos. U-1710. Tavel.

SE ALQUILAN AMPLIOS BAJOS, portal, sala antesala, seis cuartos dos baños, comedor pantry, cocina, dos cuartos criados, garage. Baños esquina Tercera. Vedado $100. Informan en los altos.

VEDADO CALLE 4 No. 244 ENTRE 25 y 27 se alquilan los bajos con 4 habitaciones, garage a la brisa. Informan en los altos y Telf. F-7035.

SE ALQUILAN: PRECIOSOS BAjos: 4 No 196 entre 21 y 23, Vedado. Sala, saleta, 6 habitaciones, 2 baños intercalados, comedor, pantry, cocina, lavadero, 2 cuartos criados y garage. Hermoso hall y closet en todas las habitaciones. Informes: 4 No. 194.

$60.00 SAN LAZARO 478, ENTRE M y N planta baja, compuesta de portal, sala, hall, 4 cuartos, baño intercalado, comedor, pantry, cocina, patio, traspatio, cuarto de criados, chauffeur, servicios y garage. Informes: Bufete de Arellano. M-3936.

SE ALQUILA: VEDADO, CALLE 17, entre Diez y Doce, hermosa casa con sala, biblioteca, siete habitaciones, lavandería, cocina, repostería, tres habitaciones de criados, garage y dos baños. Informes: O-Reilly 8. Telf. M-1070.

SE ALQUILA HERMOSO CHALET, en la calle D. número 221, entre 21 y 23: sala, saleta, hall, seis hermosas habitaciones, dos baños completos, comedor, pantry, cocina, cuarto y servicio para criados con cuarto para chofer. Informes: Jovellar 28. Telf. U-5358 y F-7019. Precio: $110.00.

SE ALQUILA: F, 198, ALTOS, ENtre 21 y 23, casa con sala, recibidor, escritorio, 5 habitaciones, 2 baños y demás comodidades. FO-1110; llave en los bajos.

EN EL VEDADO, CALLE 8 No. 206 altos, entre 21 y 23, alquilo apartamento chico amueblado por cuatro meses. Tiene sala, terraza, tres habitaciones, baño, comedor, cocina y baño para criados. Teléfono F-3371.

VEDADO. — ALQUILO CHOLET 15 No. 190 esquina H, cuatro cuartos, baño, biblioteca, garage y todas las comodidades. Informan H. No. 144, Vedado.

SE ALQUILA CASA MODERNA ACAbada de fabricar. Calle B. No. 237 altos, entre 27 y 29, Vedado. Con garage, habitación de chofer. Sala, recibidor, terraza, comedor, hall, tres espléndidas habitaciones con su closets, baño moderno, cocina y pantry. Habitación y baño de criados con su buen lavadero y azotea. $75.00, horas de verla de 3 a 5 de la tarde.

SE ALQUILA: CALLE 21 No. 462, fondo izquierda, casa compuesta sala, comedor, tres habitaciones, cocina, baño y patio. Informan: Bufet: Fernández y Cuadrado. O-Reilly 26. M-2602.

ALQUILO: CALLE 21 NUMERO 462, altos, compuesta de terraza, sala, saleta, hall, baño intercalado, comedor, cocina, 4 cuartos y servicio de criados. Informes: Bufete Fernández y Cuadrado, O-Reilly 26 altos. M-2602.

CALLE E. NUMERO 46, ENTRE 19 y 21, altos modernos, acera de brisa: sala, gabinete, cuatro cuartos, closets, baño moderno, comedor, pantry, cocina, cuartos y servicio de criados, con o sin garage: FO-3212 y M-2863.

(VEDADO) BAÑOS 148, ENTRE 15 y 17 Se alquila esta cómoda y fresca casa con cinco cuartos, baño completo, cuarto servicios y entrada para criados. Llave e informes en el No. 142.

VEDADO: CALLE N, NUMERO 22, entre Línea y 17, tipo Chalet: Jardín, portal, sala, comedor, cuatro habitaciones, baño completo, cuarto y servicio de criados. Llaves en la misma.

ALQUILO CASA ESQUINA 5 HABItaciones, 3 baños sala, saleta, comedor, cuartos y servicio criados, garage, calle 11 No. 180, esq. I. Informes la misma Telf. F-4386.

CALLE 23 Y SEIS. SE ALQUILA MOderno piso alto: sala, comedor, tres cuartos, cuarto y servicio de criados, baño intercalado completo. Informes en la misma.

ALQUILO $50, CASA J. No 193, ENtre 19 y 21, compuesta sala saleta, 3 amplísimas habitaciones, comedor, servicios criados, patio etc. Muy cómoda, magnífico lugar. Informes: I-5158

ALQUILERES

88 VEDADO

EDIFICIO «CALLE», ONCE ESQUIna a Cuatro. Vedado, acera de la brisa. Próximos a terminarse excelentes apartamentos: Recibidor, sala o living-room, tres cuartos con closets, baño completo en colores, cuarto y servicios de criados. Entrada independiente para proveedores. Hay garage. Informes el portero.

89 CERRO y PALATINO

CERRO. DOMINGUEZ No. 13. SE alquila esta casa compuesta de zaguán, sala, saleta, cuatro cuartos, comedor y cocina, hermoso patio, dos baños, y cuarto y servicio de criados. La llave en la misma. Informan F-4617.

SE ALQUILA EN EL CERRO UN piso alto, moderno, en el No. 520-A, de la Calzada, ent. Piñera y Lombillo.

ALQUILO CASA CERRO PORTAL, sala, saleta, columnas escayola, 2 habitaciones, baño intercalado, cocina, patios, pintada hermosísima. Esperanza 9 entre Parque y Bellavista. Telf. I-6308. Figueroa.

90 MARIANAO y sus REPARTOS

AMPLIACION ALMENDARES. CAlle 11 entre Avenidas 11 y 12, jardín, portal, sala, gabinete, comedor, 4 cuartos, baños, 2 cuartos criados, garage. I-6348 y M-8733.

SE ALQUILA CASA PORTAL, SAla, dos cuartos, baño intercalado, comedor, cocina, patio, fácil comunicación. Calle 16 y 3a. Informan Botica. Teléfono FO-3353.

ALTURAS DE ALMENDARES AVEnida del Río 23 a una cuadra Estadium Tropical. Alquilo casa tres habitaciones dos altas criados, garage todo moderno: pude verse de 8 a 12 a.m. de 2 a 6 p.m. FO-3304 $55.

ALTURAS DEL RIO ALMENDARES: Se alquila amplia casa, calle Catorce entre Calzada de Columbia y Avenida Almendares: cuatro cuartos, dos plantas, dos cuartos de criados, sala, comedor grande y garage. Informan: M-8568.

SE ALQUILA FRENTE AL COUNtry Club, linda casa estilo español recién amueblada. Varias terrazas, cinco habitaciones, tres baños, comedor, dos living-room etc. Patio interior, además jardines y terrenos con bosque de cedros y un río. En la Avenida del Country Club al lado del Bohío de Vázquez Bello. Precio razonable. Informan F-3292.

ALTURAS DEL RIO ALMENDARES calle 14, cuatro cuartos, dos de criados, sala y comedor amplios y garage. Informan: M-8568.

LINDO CHALET NUEVO DE DOS plantas, Doce entre C y D, Almendares, jardín, traspatio, sala, comedor, pantry, cocina, siete cuartos, dos baños, garage. Informan F-2090.

MIRAMAR, 7a ENTRE 18 Y 20. SE alquila amplia y espaciosa casa, jardín, portal, sala, recibidor, comedor, pantry, cocina, hall, tres habitaciones con dos baños cuarto de criado con servicios, garage, patio y traspatio: $100.00 mensuales.

SE ALQUILA EN LA SIERRA, EN calle asfaltada, casa sin estrenar, con sala, saleta corrida, tres domitorios, hall, comedor, baño intercalado, cocina, servicio de criados, patio, garage al frente, cuarto alto con servicio. Precio: $55.00. Para verla y más informes, llame al doctor Casacuberta. Telfs. M-1591 y F-2551.

ALTURAS DE ALMENDARES. AVEnida de la Paz número 17, chalet con portal, terraza, 6 habitaciones, 2 baños lujosos, closets, comedor al fondo, pantry, cocina, 3 habitaciones y servicios de criados, garage para dos máquinas y patio: 85 pesos. Telf. F-7361.

ALQUILO 20, ENTRE QUINTA Y Séptima Avenidas, Reparto Miramar: Jardines o,prtal, sala, hall, saleta, seis habitaciones, dos baños intercalados, closets, comedor, cocina, pantry, cuartos y servicios criados, terrazas, garage. Informes: Leyte-Vidal. M-2222.

ALQUILO «B», ENTRE DOCE Y Catorce, La Sierra: Jardín, portal, sala, hall, baño intercalado, cuatro habitaciones, comedor, patio, cocina, lavadero, servicio criados. $50.00. Leyte-Vidal. M-2222.

ALQUILO RESIDENCIA CALZADA de Columbia y Octava: Portal, sala, comedor, biblioteca, tres habitaciones, tres baños, pantry, cocina, dos cuartos criados, garage para dos máquinas, jardines con parque inglés. $85. Informes: Leyte-Vidal. M-2222.

VIVA SALUDABLE: PROPIOS FAmilia buen gusto, corta. Hermosísimos altos Almendares, 11, entre 14 y 16, próximo crucero tranvía Marianao Playa, colegios, iglesias, stadium Tropical, lugar ideal. Tres habitaciones, terraza, garage, et. Véalos 2-7. Informes: A-9115.

$30.00 GENERAL LEE ENTRE REIna y Concepcón, hermoso y fresco bungalow, 3 cuartos, sala, comedor, hall, baño intercalado, cocina y jardín; accesible ruta 22 y tranvías de Zanja. Llaves General Lee). Informes M-2863.

PRECIOSO CHALET. — SITUADO en la calle Nueve (calle del tranvía) entre las Avenidas Octava y Novena, Reparto Buena Vista, Almendares, a una cuadra de los ómnibus, compuesta de dos plantas, PLANTA BAJA: Portal, recibidor, sala, cinco habitaciones, baño, comedor, cocina, cuarto de criados y servicio. Garage y amplio patio. Precio: $40.00. PLANTA ALTA: Terraza al frente, recibidor, sala, cinco habitaciones, baño, comedor, cocina, cuarto en la azotea y garage. Precio: $45.00. Las llaves al lado. Informan: Bufete «Rosales, Gorrín y Mañas», edificio «La Metropolitana» No. 610 teléfono M-6947.

$60.00: AVENIDA AMERICA, ESQUIna a Avenida de los Aliados, reparto Alturas del Río Almendares, altos compuestos de sala, hall, comedor, 3 habitaciones, gabinete, baño, pantry, cocina, cuarto servicio y garage. Informes: Bufete de Arellano. M-3936.

SE ALQUILA LA CASA SITUADA en Ave. de Columbia 17, entre Santa Rosa y Concepción. Buen Retiro. Informan FO-3221 Marianao.

ALQUILO REGIA RESIDENCIA TOda decorada, propia a familia de gusto, y situada en lo mejor del Reparto Ampliación de Almendares, Ave. 10 entre 11 y 12, compuesta jardín, portal, sala, recibidor, 4 habitaciones, 2 baños intercalados, comedor, cocina, pantry, cuartos de criados y chauffeurs, garage. Puede verse a cualquier hora. Informan: Bufete Fernández y Caudrado. O-Reilly 26. M-2602.

ALQUILO: CALLE 9, ENTRE AVEnidae 9 y 10, en el Reparto Ampliación de Almendares, linda y lujosa casa acabada de pintar, compuesta jardín, portal, sala, hall, 3 habitaciones, bño intercalado, comedor al fondo, cocina y servicios criados, garage y traspatio. Regio decorado y doble línea tranvías. Puede verse a cualquier hora. Informan: Bufete Fernández y Cuadrado. O-Reilly 26. M-2602.

MIRAMAR. BAJOS AMUEBLADOS lujosamente, muy frescos, a una cuadra Playa Casino Deportivo. 8 esq. 3a. Ave. Rep. Miramar.

AFUERAS ALMENDARES, 1 CUAdra Stadium Tropical, Avenida del Río 23: Alquilo casa tres habitaciones, dos altas criados, garage; puede verse de 8 a 12 a.m., de 2 a 6 p.m. FO-3304. $55.

ALTURAS DE ALMENDARES: EN lo más alto casa con 5 habitaciones, hall, baño intercalado, garage, 2 cuartos, servicio de criados y lavadero, Avenida de Los Aliados número 1, media cuadra de Avenida de Columbia. Informes: 17 número 410. F-2869, Verla de 10 a 12 a. m. y de 5 a 7 p. m.

AMPLIACION ALMENDARES. CAlle 12 entre 3r. y 4a. alquilo magnífica casa cuatro cuartos, dos baños, garage, dos máquinas y demás comodidades. Informan : Tlf. U-5012.

ALQUILO ESPACIOSOS ALTOS nuevos, cinco dormitorios, todo confort, alta situación, lindo panorama. Avenida de la Paz 78, Alturas de Almendares. Informan en los bajos.

ALQUILERES

90 MARIANAO y sus REPARTOS

SE ALQUILA CASA NUEVA 1a. ENtre 6 y 8 La Sierra cuatro cuartos, sala, comedor, baño intercalado, garage, cocina y jardín. Informan Telf. F-3479.

REPARTO ALMENDARES, FRENTE a Panadería la Aguiar, alquilo frescos altos Miramar 62 compuestos tres grandes habitaciones, sala, saleta y doble servicio, dos meses fondo. Informan FO-2636.

91 J. DEL MONTE Y LA VIBORA

ALQUILO CASA CARMEN No. 150 entre Mayía Rodríguez y Goicuría, jardín, portal, sala, recibidor, tres cuartos, baño completo, comedor, cocina y servicios de criados, la llave allí. Informan Monasterio No. 2. Cerro.

VIBORA. ESTRADA PALMA 47. Jardín, portal, sala, 5 cuartos, comedor, cuarto y servicio criados, 2 cuadras calzada. I-6348.

SE ALQUILA CHALET DE DOS plantas. San Mariano 7 entre San Antonio y J. Saso, con todas comodidades. Informan en la misma.

SE ALQUILA LA CASA 8a No. 55, entre San Francisco y Concepción. Sala, comedor al fondo, cinco habitaciones, baño completo, calentador, cocina, garage y patio. Llave al lado. Informan F-2997.

ALQUILANSE ALTOS SAN MARIAno letra C entre Diez de Octubre y San Buenaventura, sala, tres cuartos, comedor, cocina, baño con agua caliente y servicios criados. Informan: la misma.

ALQUILO CASA MODERNA, CALZAda Diez de Octubre 330: terraza, sala, saleta, recibidor, 6 habitaciones, cuarto y servicio de criados y otras comodidades. Llaves, bajos. Dueño: Gómez: A-9958.

GRAN RESIDENCIA GERTRUDIS Y Carlos Manuel (Víbora) 16 habitaciones, oratorio, 4 baños, garage, espléndidos jardines, propia para Consulado, Comunidades Religiosas, Centros Instrucción, Clínicas, Sociedades. Llaves la misma. Informan: F-2447.

ALTURAS DE ALMENDARES. —SE alquila un hermoso chalet propio para familia de gusto en Avenida del Río entre Avenida de América y Tropical. Informan misma.

SE ALQUILA DIEZ DE OCTUBRE 255 altos, terraza, sala, saleta y 5 cuartos 2 servicios. $40.00

92 STOS. SUAREZ y MENDOZA

ALQUILO: SAN BENIGNO 59, ENtre Correa y Encarnación, bajos: portal, sala, hall, 5 cuartos, baño y comedor: $25.00. Llaves al lado. Informes: M-7785, Aguiar 68.

ALQUILO LOS ALTOS DE LA CAsa San Benigno y Zapotes, frente al parque Santos Suárez. Tiene 3 habitaciones, sala, recibidor, comedor, cuarto y servicio de criados y entrada independiente. Precio: $35.00. Las llaves en la botica. Informes: Mercado de Colón por Zulueta, café «Siete Hermanos». Telf. M-3607.

93 LUYANO

SE ALQUILA PRECIOSA CASA, con sala, dos cuartos, comedor, baño completo, cocina, otro cuarto chico y terraza, muy ventilada, con vista al mar. Compromiso número 7, entre Rosa Enríquez y Blanquizal, Luyanó. Informes, en el primer piso.

SE ALQUILA LUYANO No. 25 ALTOS frente cine «Dora», sala, saleta, tres habitaciones, comedor, cocina, baño 30 pesos. Informes en la misma, teléfono I-6412.

94 LAWTON y BATISTA

SE ALQUILA CASA 15 ENTRE B Y C, Lawton, portal, sala, 2 cuartos, baño, patio y traspatio. Informan: I-7436, M. Pérez.

98 ALQUILERES VARIOS

PLAYA BARACOA, BAUTA. HERmoso Chalet dos plantas juntas o separadas con aljibe 15 metros agua. Bajos sala, cinco cuartos, comedor, cocina, portal corrido, regio baño y arenal, debajo $200. Altos sala, cinco cuartos, portal y balcón fondo, más, portal, comedor, cocina, baño en bajos $150. Informa Chirino, teléfono U-2446.

SAN MIGUEL DE LOS BAÑOS
Alquilo chalet de esquina. Una cuadra manantial. Cinco dormitorios, dos baños completos, sala, comedor, pantry, cocina, garage, cuarto y servicio criados, portal, jardín. Informan teléfono I-5936.

SAN MIGUEL DE LOS BAÑOS. —SE alquila un elegante y cómodo chalet de mampostería, completamente amueblado, compuesto de portal corrido, sala, salón de juego, hall central, seis cuartos, dos baños intercalados completos, comedor, cocina, garage, cuarto y servicios para criados. Para informes véase a Juana Junco al lado del Correo en el Balneario o llame al teléfono 626, en Matanzas.

PLAYA GUANABO. ALQUILO CASA mampostería amueblada dos habitaciones baño intercalado y un departamento informan Telf. I-6550, Vista hace fe. La Playa, Julio Laza.

PLAYA DE SANTA FE NUMERO 231. Alquilo casa acabada de construír: portal, sala, comedor, cocina, garage, 5 habitaciones, 2 baños, closets, cuarto de criados. Informan: F-4013.

PLAYA SANTA FE: SE ALQUILAN dos casas en el arenal, de 4 y 3 cuartos, $250.00 y $200.00, la temporada. Calle Primera frente al mar. Informes: F-3863.

EN VARADERO SE ALQUILA UNA casa con 7 habitaciones, 3 baños y demás comodidades. Llaves Céspedes 165, Cárdenas, o Requena número 4, Habana.

SE SOLICITAN

99 SOLICITUD DE ALQUILERES

SE SOLICITA PARTE DE UN LOcal en comercio para pequeño negocio, con derecho a vidriera en Neptuno, San Rafael, Galiano, Obispo u O-Reilly Informes A-7434.

SE NECESITA UN LOCAL O NAVE grande propio para industria. No menos de 500 metros. Recibo informes: Martínez, U-1155 de 10 a 12 a.m. y de 3 a 5 p.m.

DESEO TOMAR EN ARRENDAmiento una casa para dedicarla a apartamentos o habitaciones; doy todas las garantías que deseen, en efectivo; también doy regalía por traspaso del contrato de una casa. Teléfono A-8152. Damas 28. Rodríguez.

108 AGENCIAS DE COLOCACIONES

AGENCIA "JOSEFINA"
M-3339: Morro número 3, edificio «Gómez». Tenemos españolas y de color, cubanas y jamaiquinas, para cocineras, criadas y manejadoras. También cocineros, criados, choferes y pinches de cocina. Personal con referencias y garantizados.

AGENCIA "BEERS"
(Establecida en 1906). La más antigua y formal para toda clase de personal de oficina y doméstico, con referencias investigadas. Plaza de La Catedral 16: M-7730.

"LA MATANCERA": A-7740
Servimos rápidamente: criadas, cocineras, choferes. Toda clase de servidumbre y empleados de ambos sexos con referencias. Sol número 111, entre Egido y Villegas.

CUBAN AMERICAN EMPLOYMENT. La casa más acreditada en el servicio de cocineros, criados, cocineras, criadas, manejadoras, hoferes, camareros y empleados de oficinas, españoles, jamaiquinos y asiáticos. Industria 72. Telf. A-6168.

SE SOLICITAN

108 AGENCIAS DE COLOCACIONES

CUBAN AMERICAN EMPLOYMENT OFFICE
(ESTABLECIDA EN 1925)
CONSULADO 142, ESQUINA A NEPTUNO
TELEFONO: M-1534

Servimos con referencias admirables: institutrices, criadas, cocineras, manejadoras, choferes y cuanta servidumbre puedan necesitar, cubana y extranjera, de ambos sexos, así como empleados de oficina en general. Servicio permanente, día y noche.

«LA SAGUERA» AGENCIA DE COlocaciones se sirven cocineras y todas clases de criados. Teléfono: F-3295. Vedado.

103 CRIADAS y CRIADOS

SE SOLICITA UNA CRIADA DE mano, que tenga referencias y no sea joven, si no es así que no se presente. C No. 4, Vedado.

SOLICITO UNA MUCHACHA PARA la limpieza, en horas de la mañana. Monserrate 119, segundo piso, izquierda. Sr. Lozano.

SE SOLICITA UNA SIRVIENTA, para los quehaceres de corta familia, que sea formal y sin pretensiones. Se prefiere de mediana edad. Si no, que no se presente. Bernaza 59, altos de «La Palma».

SE SOLICITA UNA CRIADA, PARA limpiar y ayudar en la cocina, en casa pequeña de corta familia. Sueldo: $8.00. Calle A. número 9, entre Calzada y Quinta, primer piso, interior, letra A.

SE SOLICITA UNA JOVEN PARA una propaganda comercial y venta al mismo tiempo ha de tener buenas referencias. San Miguel 5 entre Prado y Consulado. Sr. Tanda de 7 a 9 a.m. y 2 a 5 p.m.

SE SOLICITA UNA CRIADA PARA los quehaceres de un matrimonio. Sueldo: 10 pesos. Tiene que traer referencias de la última casa donde trabajó. San Rafael 84, bajos.

SE SOLICITA UNA MUCHACHA PAra la limpieza, en Cristo 8, segundo piso.

SE SOLICITA UNA MUCHACHA, PAra ayudar a la limpieza y que sepa lavar, planchar y zurcir, para corta familia. Sueldo: 15 pesos y uniformes. Carlos III número 261, casi esquina a Montoro.

SE SOLICITA CRIADA ESPAÑOLA, para un matrimonio que sea formal y trabajadora; sueldo, diez pesos y habitación. Malecón 232, primer piso, entre Campanario y Manrique.

SOLICITO CRIADA DE CUARTOS, para el Country Club, tiene que lavar ropa fina, buen sueldo, para hablar 7 entre 4 y 6, La Sierra, «Villa Consuelo», después de las dos en adelante, si no tiene recomendaciones que no se presente.

NECESITO UN CRIADO DE MANO y un chauffeur con referencias, sueldo 30 pesos. También necesito una mujer para encargada ropería en hotel y una camarera. Informan Compostela 58 Agencia.

104 COCINERAS y COCINEROS

SE SOLICITA UNA MUCHACHA para cocinar y limpiar casa pequeña matrimonio solo. Tiene que ir a los Repartos, traer referencias y dormir en la colocación. Informan 17 No. 323 entre B y C. Vedado.

SE NECESITA UNA BUENA COCInera para San Miguel, presentarse enseguida. Calle 19 esquina O. Vedado.

SOLICITO COCINERA QUE SEPA cocinar y sea limpia. Virtudes 119, B, esquina a Escobar, primer piso, altos de la botica.

SE SOLICITA MUCHACHA ESPAñola para cocinar y ayudar a la limpieza en Teresa Blanco entre Pastrana y Tres Palacios, Luyanó, Reparto La Asunción.

SE SOLICITA PARA MATRIMONIO, sirvienta que no sea una chiquilla y que sepa cocinar y limpiar; ha de dormir en la colocación. Se piden referencias; sueldo, diez pesos y ropa limpia. De 2 a 3 de la tarde exclusivamente, Calle 2, No. 223 entre 23 y 25.

SOLICITO UNA SEÑORA, DE MEdiana edad, para cocinar y otros quehaceres de corta familia. Que traiga referencias y duerma en la colocación. Sueldo: 15 pesos., reparto La Sierra: FO-2172.

SE SOLICITA CRIADA PARA COCInar y limpiar, a matrimonio con un niño; se exigen referencias. Dormir en la colocación. Monserrate No. 119, primer piso.

SE SOLICITA UNA CRIADA PARA cocinar y limpiar, si no duerme en la colocación no se presente. San José No. 31, altos, entre Manrique y San Nicolás.

SE SOLICITA JOVEN ESPAÑOLA, para cocinar y ayudar limpieza. Sueldo: $15. Calle 6, entre 13 y 15 La Sierra. FO-2270.

SOLICITO UNA MUCHACHA PARA cocinar limpiar o manejar española o cubana. Sueldo de 10 a 15 pesos. Agencia de colocaciones. Baños No. 63 entre 23 y 25.

SE SOLICITA UNA SEÑORA PARA cocinar y limpiar una casa pequeña, en San Mariano esquina a Mayía Rodríguez, casita nueva. Reparto Mendoza.

SOLICITO MUJER, 30 O 35 AÑOS PAra cocina sencilla, matrimonio sólo, ayudar pocos quehaceres. Dormir colocación. Sueldo, diez pesos, 6 número 195, altos, entre 25 y 27, Vedado.

COCINERA SOLICITO UNA QUE duerma en la casa. Dirigirse Sra. Quintana, Medrano y Santa Catalina, Marianao.

SE SOLICITA UNA COCINERA QUE sea formal y no salcochadora, sueldo diez pesos, ha de dormir en la colocación. Mendoza entre Font y Gutiérrez, La Ceiba, Marianao.

SE SOLICITA UNA JOVEN PARA cocinar y ayudar la limpieza, si no sabe cocinar que no se presente. 23 y 18 Vedado, frente al paradero de las guaguas. Sueldo: doce pesos.

SOLICITO UNA ESPAÑOLA, PARA cocinar y limpiar a matrimonio solo. Informes: Telf. M-9277.

SE SOLICITA UNA MUCHACHA que sepa cocinar y limpiar; sueldo $18; se piden referencias. Informan: Vedado, Calle 25 No. 473 esquina a 25.

SE SOLICITA BUENA COCINERA que ayude a la limpieza en casa chica, dormir en la colocación, sueldo 15 pesos informan FO-1714.

105 MANEJADORAS

SE SOLICITAN DOS MANEJADOras, para niño de 2 y 4 años. Que traigan referencias. Sueldo: $10.00, cada una. Calzada número 3, entre N. y Quince, de 8 a 11.

SOLICITO UNA MUCHACHA PARA cuidar niño de dos años y que duerma fuera de la colocación. Sueldo: $7.00 pesos y uniformes. Presentarse: hotel «Palace», G. y 25, Vedado, apartamento 507, después de las 2 de la tarde.

SE SOLICITA UNA MANEJADORA, de mediana edad, española, para niño de 5 años que sea experta y que tenga referencias. Sueldo: $15.00 y uniformes. Telf. F-5713.

SE SOLICITA UNA MANEJADORA de mediana edad, para un niño de tres meses. Que sea experta y tenga referencias. Sueldo: $15.00 y uniformes. Sra. de Novoa Calzada de Columbia entre Doce y Catorce.

109 • COSTURERAS y MODISTAS

MODISTA BORDADORA. ME HAGO cargo toda clase de trabajos. Empedrado 42, departamento 508. Teléfono M-5113.

110 LAVANDERAS

SE SOLICITA UN PLANCHADOR experto en driles. Fomento Núm. 15-A, Luyanó.

SE SOLICITAN

113 OPERARIOS y APRENDICES

SE SOLICITAN DOS OPERARIOS carpinteros ebanistas de primera, para la fabricación de muebles finos. Lealtad 122, entre Reina y Salud.

114 AGENTES y VENDEDORES

GANE HASTA $2.00 DIARIOS, TENgo trabajo para varias señoras y señoritas decentes, ganará buen sueldo si trabaja, informes: Neptuno 269 C entre Infanta y San Francisco.

SOLICITAMOS PERSONAS AMBOS sexos para vender directamente a consumidores, pagamos $10.00 semanal o comisión. Preguntar: Muralla 98, departamento No. 109 Sr. Martínez.

SOLICITAMOS VENDEDORES EN el interior de ambos sexos para la venta de los productos de perfumería y belleza marca DELITE de gran demanda. Mande un peso para el muestrario. CHARMY LABORATORIES. Apartado 558, Habana.

SOLICITO AGENTES ACTIVOS EN todos los pueblos para la representación exclusiva de artículos de fácil venta, gran calidad y consumo diario. Pida detalles y muestras gratis acompañando sello rojo para franqueo de muestras. V. Balbuena Empedrado 30. Habana.

AGENTES ACTIVOS, HABANA E interior de la República, solicitamos vendedores, artículos fácil venta, ganando magnífica comisión, por adelantado. Gorriarán y Michelena, edificio La Metropolitana, O-Reilly y Aguacate. departamento 808.

115 OFICINISTAS

SOLICITO TAQUIGRAFA, EN INglés y español, con experiencia, casa americana. Empleo permanente: $75.00 a $100.00. Beers. Plaza de La Catedral 16: M-7730.

116 SOCIOS

OPORTUNIDAD UNICA — A SEñora, señorita o quien la represente. Entregaría caja negocio honesto establecido hace 9 años. Deseo ampliarlo. Capital necesario $3.000. Cuento punto y mejor clientela Habana. Escriba DIARIO MARINA, Sr. J. J. L. Departamento Anuncios.

PELUQUERA O PELUQUERO URgente para gerencia de una peluquería situada mejor lugar Habana, poco dinero. Pida informes M-3436.

DISPONGO DE CAPITAL PARA comprar industria, comercio o negocio práctico. Atenderé todas las iniciativas que me agraden. Discreción absoluta, den amplios detalles por escrito. J. R. R. Clasificados DIARIO DE LA MARINA.

SOCIO GRAN TINTORERIA ACEPto por tener una bodega 60.00 trabajo semanal necesario persona honrada. Cuéllar, café Independencia.

SE SOLICITA PARA BUEN NEGOcio un socio con dinero, que conozca el giro de Café Bailable. Informan en «California Bar». San Julio e Iglesias, entrada del Hipódromo Marianao.

117 SOLICITUDES VARIAS

SE SOLICITA UN ENCARGADO PAra una casa de inquilinato, con una habitación y $20.00 de sueldo; 150 pesos de garantía, en efectivo. La dueña: Prado 117.

MUJERES VARIAS SE SOLICITTAN a sueldo o comisión. Compañía de Perfumes Concha 3 letra B fondo de la Compañía Lechera.

NECESITO LIBROS USADOS DE todas clases, compro cualquier cantidad. Llame al teléfono M-9017 y voy inmediatamente. Librería Venecia Obispo 82. M-9017

SOLICITAMOS PERSONAS TENGAN libros usados M-4693. Vamos inmediatamente a domicilio, por lejos que sea. M-4693. Rogamos llame en horas laborables. M-4693. Pregunte por Salinas.

DISTRIBUIDORA DE REVISTAS ARgentinas, en Panamá. Puente y Centro del Mundo, ofreciendo envíos rápidos a cualquier lugar. Vende más, y más rápidamente, quien vende primero. «La Propagandista». Apartado 619, Panamá.

SE OFRECEN

118 CRIADAS y CRIADOS

SE DESEA COLOCAR UN CRIADO de mano práctico en el servicio de comedor. F-6008.

SE OFRECE UNA MUCHACHA DE color para colocarse de criada de mano, dormir fuera o en la casa o por horas. Informes Telf. F-2231.

JOVEN JAPONES DESEA COLOcarse para criado de mano, sabe bien sus obligaciones y honrado, trabajador, tiene buenas recomendaciones. Telf. A-9814.

SE OFRECE JOVEN DE COLOR para criado o fregador de máquinas, tiene referencias y es muy limpio. Teléfono FO-1077, llame de 9 a 12.

SE DESEA COLOCAR UNA ESPAñola para criada de mano o manejadora. Telf. A-9273.

SE COLOCA UNA ESPAÑOLA PAra criada de manos, sabe servir a la rusa tiene buenas referencias. Informan Telf. U-6827.

SE DESEA COLOCAR UNA ESPAñola de mediana edad para criada de mano o para cocinar, casa chica Prefiere para los Repartos. Informes teléfono FO-2651 tiene buenas referencias.

SE OFRECE UN JOVEN ESPAÑOL, para criado de mano. Tiene referencias. Telf. M-4167.

SE OFRECE CRIADO ESPAÑOL CON referencias y experto en todo servicio doméstico, o también para segundo criado. Soy solo y voy a cualquier lugar. Llame: M-1149, Aguila núm. 231.

SE OFRECE CRIADA DE COLOR, para cuartos o comedor, con buenas referencias, muy limpia y cumplidora, o también para manejadora. Duerme en el acomodo o fuera. Telf. M-1149.

SE DESEA COLOCAR UNA ESPAñola, para cocinar y limpiar a corta familia, o para cocinar sólo. Entiende de repostería: F-6411.

SE DESEA COLOCAR UNA ESPAñola, de mediana edad, para criada de mano o de cuartos. Tiene recomendaciones y no le importa ir a los repartos: A-9478.

SE DESEA COLOCAR UNA JOVEN, para criada de cuarto, de mano, o cocinar a matrimonio. Duerme fuera. Telf. M-4611.

SE OFRECE UN BUEN CRIADO, muy práctico en todo el servicio fino de comedor y limpieza, tiene inmejorables informes Teléfono M-7730

ESPAÑOLA DE MEDIANA EDAD, desea colocarse para la limpieza o la cocina, tiene buenas referencias; sabe cumplir con su obligación, no duerme en la colocación. Informan en el Teléfono A-8620.

DESEA COLOCARSE UNA JOVEN española para criada de cuartos, entiende algo de cocina; tiene referencias. Teléfono F-2405.

DESEA COLOCARSE UNA JOVEN del campo, para criada de manos; entiende algo de cocina, no duerme en la colocación, desea buen sueldo. Informan: M-4626, después de la una.

SE OFRECE UNA MUCHACHA ESpañola, para cocinar o limpiar. Telf. FO-1570.

SE DESEA COLOCAR UNA MUCHAcha española, para criada de mano, o cuartos y comedor, sirve a la rusa. Tiene referencias. Telf. A-8646.

SE OFRECE CRIADA ESPAÑOLA para cuartos, o comedor con referencias, salgo a los repartos, duermo en el acomodo o para manejadora. Aguila 231 M-1149.

SE DESEA COLOCAR UNA CRIADA para cuartos o comedor, también tiene referencias como buena manejadora. Paseo 8, F-3164.

SE DESEA COLOCAR UNA JOVEN española para cuartos o comedor; sabe coser. FO-2828.

SE OFRECEN

118 CRIADAS y CRIADOS

DESEA COLOCARSE UNA JOVEN española de criada de manos o de cuartos, sabe repasar bien la ropa, tiene buenas referencias de las casas donde ha trabajado. Informan: Gervasio 46 U-6436.

DESEA COLOCARSE JOVEN BLANca del país en casa de matrimonio solo o corta familia, para ayudar quehaceres, tiene referencias. Llamar al teléfono F-6228.

JOVEN CUBANO CON DIEZ AÑOS en España, desea trabajar en casa particular, de criado de manos o portero, es trabajador y tiene quien lo recomiende. Informes: Oficios 35. Teléfono M-3215.

SE DESEA COLOCAR UNA ESPAñola de mediana edad para criada de mano y tiene buenas referencias. Informan al Teléfono F-6178.

SE OFRECE JOVEN PARDA CLARA del país, buena presencia, de criada de manos o de comedor; sirve a la rusa, prefiere el Vedado o repartos; tiene referencias, FO-1077.

SE OFRECE UNA JOVEN ESPAÑOla, para criada de cuartos, comedor o manejadora. Tiene referencias y va a los repartos, si pagan viajes. Telf. F-3262.

SOLICITA EMPLEO HOMBRE DE buen carácter y cumplidor, cubano, de color, con familia cubana o extranjera como criado, entiende un poco inglés. Informan Teléfono M-4668.

SE OFRECE PARA SIRVIENTE DE casa particular joven español, honrado y formal, con buenas referencias de familias conocidas. Plancho ropa de caballeros, salgo fuera de la ciudad. Informes por el Teléfono F-5476.

DESEA COLOCARSE MUCHACHA española de criada de manos o de manejadora, es honrada, tiene referencias. Teléfono U-6693.

SE DESEA COLOCAR UN JOVEN para criado de manos, mensajero, dependiente o cualquier otro trabajo; sabe leer y escribir y sabe expresarse. Informan, calle C y Calzada. La Dominica. Teléfono F-5775.

SE OFRECE CRIADO DE MANO, joven español, con referencias, de familias conocidas 3 a 4 años, acostumbrado al servicio fino, sin grandes pretensiones, plancha ropa de caballero. Informes por Teléfono F-5476.

UNA ESPAÑOLA DESEA COLOCARse para corta familia, para habitaciones, lleva tiempo en el país; sabe trabajar, no importa salir afuera. Informan Teléfono M-4229.

DESEA COLOCARSE UNA ESPAÑOla de criada de cuartos o para comedor, tiene inmejorables referencias, sabe lavar y planchar ropa muy fina, de señora; menos de $20, no se molesten. Teléfonos: M-4653. M-3686.

DESEA COLOCARSE MUCHACHA española para cuartos o comedor o para manejadora, sabe lavar y planchar ropa fina, no le importa salir al campo como Varadero o San Miguel; tiene referencias. Teléfono M-3484.

SE OFRECE UNA MUCHACHA DE color, lo mismo para limpiar, que cocinar y manejar. Tiene referencias: F-5075.

SE DESEA COLOCAR UNA JOVEN española, para criada de mano, o locinar y limpiar a matrimonio solo. Tiene referencias. Informes: Telf. M-4612.

SE DESEA COLOCAR UNA MUCHAcha española, para criada de habitaciones, sabe coser, o para comedor; si es corta familia, cocina y limpia. Tiene referencias. Informes: FO-2636.

DESEA COLOCARSE UNA ESPAÑOla para criada de manos o cocinera, sabe cocinar muy bien, sabe hacer dulces. O cuartos; tiene referencias. M-2183.

SE SOLICITA PERSONA SERIA, joven o de mediana edad, para limpiar por horas; también una buena lavandera. Buen sueldo, 6 esq. a 9. La Sierra.

DESEA COLOCARSE UNA JOVEN española, de criada de manos o manejadora por horas. No menos de $15. Tiene buenas referencias. Tel. F-6240.

DESEA COLOCARSE JOVEN INglesa para los quehaceres de un matrimonio, criada de cuartos y lavar ropa fina. Tiene referencias. Telf. FO-3464.

DESEA COLOCARSE UN JOVEN español para criado de manos, sin pretensiones y tiene muy buenas referencias. Informan FO-2331.

DESEA COLOCARSE HOMBRE mediana edad para portero, sereno, sirviente para limpieza oficinas, casa de departamentos, consultorio, o algo similar, sin pretensiones, y buenas referencias. Teléfono M-1959.

JAPONES JOVEN, DESEA COLOcarse para criado de mano, sabe bien su trabajo y sin pretensiones; tiene buena recomendación. Teléfono A-9814.

119 COCINERAS y COCINEROS

SE OFRECE UNA BUENA COCINEra del país con magníficas referencias informan Herrera 5a 110, esquina 10, Vedado, F-3019.

DESEA COLOCARSE UNA MUCHAcha española para cocinar o limpiar con buenas recomendaciones, tiene que ser familia de toda moralidad. Telf. M-4052.

SE DESEAN COLOCAR DOS ESPAñolas, para cocinar y hacer alguna limpieza. N duermen en la colocación ni sacan comida. Tiene referencias y no salen de La Habana. Informes: Padre Varela número 41 y medio, altos de «La Casa Ortiz».

SE DESEA COLOCAR UN BUEN ccinero y repostero, asiático. Cocina a la criolla y española, muy aseado y muy práctico, Informes: Telf. M-4647.

SE OFRECE UNA JOVEN DE COLOR para cocinar y ayudar algo a la limpieza de corta familia. Tiene referencias y duerme fuera. Menos de 20 pesos, no molesten: F-6248.

SE OFRECE COCINERA DE COLOR, de mediana edad, para cocinar y limpiar a matrimonio solo o corta familia, o para criada. Sale a cualquier lugar y duerme en el acomodo o fuera. Telf. M-1149, Aguila 231.

SE OFRECE UNA BUENA COCINEra española. Tiene referencias. Sueldo: $15.00. Informes: Calle E. y 19, Vedado. Morales: F-3998.

SE DESEA COLOCAR UNA SEÑOra española, para cocinar y limpiar, o para cocinar. Telf. FO-2678.

DESEA COLOCARSE UNA SEÑORA de color, para cocinar toda clase de comidas. Informes: Teléf. F-6227.

DESEA COLOCARSE UN COCINEro fino, repostero, asiático, en casa particular. Cocina perfectamente a la criolla, española y francesa. Muy limpio y formal. Sabe cumplir con su obligación; tiene buenas referencias. M-5053. Rafael Wong.

SE DESEA COLOCAR UNA COCINEra española de mediana edad; sabe su obligación. Teléfono F-6251.

SE DESEA COLOCAR UNA MUCHAcha de color, para cocinar, limpiar o atender señora sola. No se coloca menos de $15.00. Telf. F-4958.

SE DESEA COLOCAR UNA MUCHAcha española, de criada de mano, o cocinar y limpiar para un matrimonio. Sabe cumplir con su obligación. No se coloca menos de 15 pesos. Telf. F-3856.

SE SOLICITA UN COCINERO JOven español, que sea limpio y formal. Que tenga referencias. Llamar: Telf. F-3103.

SE OFRECE COCINERA REPOSTEra del campo. No le importa salir fuera de la Habana. Telf M-4611.

SE OFRECE UNA BUENA COCINEra de color, de mediana edad, entiende algo de repostería. Tiene buenas referencias. No duerme en la colocación. A-6782.

SE OFRECE PARA IR A UNA PLAya o finca cocinera española, sabe repostería, variar y disponer es seria y muy limpia. Teléfono M-6555. Tintorería.

SE DESEA COLOCAR UNA BUENA cocinera a la criolla y americana, con buenas referencias y cumplidora. Paseo 8, F-3164.

SE OFRECEN

119 COCINERAS y COCINEROS

SE DESEA COLOCAR EN CASA particular, un buen maestro cocinero y repostero, joven chino cocina a la criolla, española y francesa, muy limpio y sabe cumplir con su obligación. Tiene recomendaciones. Manrique 102 y 104. Teléfono M-9164.

SE OFRECE COCINERA REPOStera cocina a la criolla y española seria y trabajadora, ayuda algo la limpieza pero no cocina y limpia; menos de 15 pesos no moleste, M-5552 Apodaca 12.

SE OFRECE UNA MUCHACHA PAra cocinar, limpiar o manejar. Sabe repostería. Informan Baños No. 63 entre 23 y 25.

SE OFRECE BUENA COCINERA ESpañola, mediana edad; sabe muy bien la cocina criolla y española, hace dulces, es limpia y cumplidora; tiene referencias y está acostumbrada a trabajar en buenas casas; si no pagan $18-20 no moleste. M-4022.

SE DESEA COLOCAR UNA JOVEN de color para cocinar, tiene muy buenas referencias Teléfono F-6244. Vedado.

SE DESEA COLOCAR COCINERA repostera española de mediana edad para cocinar solamente; no menos de $15.00. Reunión No. 12. Tel. M-9609.

DESEA COLOCARSE UNA SEÑORA peninsular para cocinar y limpiar, para corta familia; tiene referencias. Menos de $15 no se coloca. Dirección: Angeles No. 12. Teléfono M-3077.

SE DESEA COLOCAR UNA SEÑORA española para cocinar y ayudar un poco a la limpieza, si es corta familia; no menos de quince pesos. A-9873.

UN CHINO JOVEN, COCINERO Y repostero, desea colocarse; cocina a la española y criolla, es muy limpio y siempre cumple con su obligación. Llame al Teléfono I-7210.

SE DESEA COLOCAR UNA ESPAñola, sólo para cocinar, es práctica. Tiene buenas referencias, de tiempo y no duerme en la colocación. Informes: Salud 153, entre Farqués González y Santiago.

DESEA COLOCARSE UNA JOVEN del país, para cocinar o para criada de manos o de cuartos; tiene buenas referencias. Llame al F-6014.

SE DESEA COLOCAR UNA MUCHAcha del país para cocinar o limpiar, duerme en la colocación y tiene referencias, no moleste por menos de 12 a 15 pesos. F-6135.

SE OFRECE UNA COCINERA Y REpostera, española. Tiene buenas referencias y prefiere dormir en su casa. No se coloca menos de 20 pesos. Telf. M-4203.

SE DESEA COLOCAR UNA MUCHAcha de color, para cocinar, limpiar o atender señora sola. No se coloca menos de $15.00. Telf. F-4908.

SE DESEA COLOCAR UNA SEÑORA española de mediana edad, para cocinar y una muchacha joven para limpiar. F-7232.

SE DESEA COLOCAR, UNA PARA cocinar; otra para el servicio de manos; prefieren juntas. Las dos, de color. Informan Teléfono F-3349.

120 MANEJADORAS

SE OFRECE UNA MUCHACHA DEL campo para manejadora o criada de cuartos teléfono F-6082.

SE OFRECE JOVEN CUBANA PAra manejadora; menos de $12 no se coloca. U-6469.

SE DESEA COLOCAR UNA JOVEN de manejadora o criada de mano. Tiene referencias. Informes: Neptuno 167, entre Escobar y Gervasio, mueblería. Telf. U-5517.

SE DESEA COLOCAR UNA MUCHAcha inglesa, que habla bien el castellano, para manejadora de niños chicos, o bien para sirvienta de cuartos. Es limpia y cumplidora de su obligación, con excelentes recomendación. En la misma, una cocinera y repostera. Telf. F-6120. Luisa.

SE DESEA COLOCAR UNA MUCHAcha para manejadora o limpieza. Tiene referencias y duerme en la colocación. Desea ganar buen sueldo. Telf. A-8497.

106 CRIANDERAS

SE OFRECE UNA ESPAÑOLA, PAra criandera, sana y buena lechera. Informes: F-3162.

124 LAVANDERAS.LAVANDEROS

UNA SEÑORA ESPAÑOLA DESEA encontrar trabajo de lavandera en su casa o fuera, según condiciones. Teléfono FO2644.

SE DESEA COLOCAR UNA ESPAñola de 35 años, de lavandera; lava a máquina y plancha con cualquier plancha, tiene referencias de donde trabajó y no se coloca menos de $20. Va a repartos si se le pagan los viajes y se coloca para cocinar y limpiar, a matrimonio solo. Teléf. U-3980

125 CHOFERES

DESEA COLOCARSE UN CHOFFER español en casa particular, tiene muy buenas referencias de familias muy conocidas, con quien trabajó. Teléfono F-4177.

SE DESEA COLOCAR UN CHOFER español, con 14 años de práctica. Tiene referencias. Telf. FO-1707.

SE DESEA COLOCAR UN CHOFER de color sin pretensiones, tiene referencias. Informes El Sol F-6050.

SE OFRECE CHAUFFEUR DE COlor, con referencias, joven, sin pretensiones o también para criado, salgo a cualquier lugar informan Telf. M-1149 Aguila 231.

SE OFRECE BUEN CHAUFFEUR MEcánico español con 14 años de servicio particular, maneja toda clase de máquinas, serio, cumplidor, buena presencia, y tiene buenas referencias Informes en el teléfono F-7422.

DESEA COLOCARSE UN BUEN chauffeur experto en toda clase de máquinas, y mecánica, sin pretensiones, y con esmeradas referencias de buenas casas. Telf. M-1959.

SE DESEA COLOCAR UN CHOFER joven, blanco, cubano, para casa particular o de comercio. Tiene referencias: FO-2766. B. Mestre.

129 OFICINISTAS

CORRESPONDENCIA EN ALEMAN e inglés; pago por horas o cartas. Llame al teléfono F-3120.

DESEA COLOCARSE UN CHOFFER del campo, entiende algo mecánica desea casa seria. Teléfono M-9491.

JOVEN, TAQUIGRAFA - MECANOgrafa inglés-español, con buena letra e instrucción general. Aviso: Teléfonos I-5154 e I-6317.

TENEDOR DE LIBROS: CAPACITAdo para llevar la contabilidad de un establecimiento mercantil, industrial o agrícola, con garantía y referencias comerciales, solicito trabajo fijo o por horas, sin pretensiones. Teléfono FO-2639.

TENEDOR DE LIBROS, CUBANO, ofrécese para llevar contabilidad, hacer cálculos y traducciones, copias y trabajos atrasados, en horas que tiene desocupadas. Referencias inmejorables. Teléfono U-5730.

SEÑORITA COMPETENTE TAQUIgrafa en inglés y español, desea colocarse en oficina. Inmejorables referencias. F-4502

DESEA COLOCARSE EXPERTA MEcanógrafa para oficina o casa comercial, con mucha práctica sabe inglés, lo mismo se coloca para dependienta. Telefonista. Consultorio. Tiene referencias. Teléfono M-1959.

OFRECESE JOVEN CUBANO AMplia educación, taqui-mecanógrafo corresponsal, tenedor de libros, con ciertos conocimientos inglés, para oficina, bufete o secretaría particular, en Habana o interior. No pretensiones. Inmejorables referencias. Dirigirse: Ramón Tamargo. M. Torres 13 (altos) Habana.

M.E.C.D. 2016

CENSURA ROOSEVELT AL SUPREMO POR HABER TOMADO UNAS VACACIONES DE CUATRO MESES, REFORZANDO SU OPINION DE LA NECESIDAD DE REFORMARLO

ALARMANTE SINTOMA

Acabamos de leer en la prensa capitalina una noticia que, de no haber sido confirmada por sucesivos cablegramas, nos parecería el producto de una fantasía enfermiza; tan está fuera de la corriente. Según despachos procedentes desde New York, el pasaje de un buque a punto de zarpar para la Habana se negó a subir a bordo, a pesar de que el incidente surgido entre capitán y tripulación se había solucionado ya satisfactoriamente sustituyendo un telegrafista agremiado por el que no lo era.

Ahora bien; no es nuestra intención detenernos en consideraciones acerca de los alarmantes caracteres que están tomando, en la cercana República, estas huelgas marítimas en serie. Nos sería sumamente fácil demostrar que no son solamente las compañías navieras las que salen perjudicadas, sino el propio Estado, cuya capacidad funcional va debilitándose a diario, hasta que se anula completamente. Pero queremos concretarnos a otro aspecto del problema. Y no es el menos peligroso.

El capitán del buque soluciona el conflicto surgido a última hora, y hay que reconocer sus méritos para con el público y la compañía, aunque de primera impresión podría reprochársele su debilidad de haber accedido a las pretensiones del Gremio.

Pero, esta vez, son los propios pasajeros que abandonando el muelle, presa de un súbito pánico, frustran todo esfuerzo de la compañía, encaminado a cumplir con su deber, de acuerdo con su bella tradición. Y agregan los despachos así lo hicieron por tenerle miedo a otros incidentes en el curso de la navegación.

Esto no deja de revestir una extrema gravedad.

Cabe a los viajeros el deber de brindar a las compañías de transporte toda su cooperación. Y hemos hablado de deber moral haciendo caso omiso, intencionalmente, del positivo interés material que ellos tienen en no proceder de otra manera.

Por la circunstancia, absolutamente ocasional, de que llevemos de una mano un maletín y de la otra un boleto de primera, segunda o tercera clase, no deja de subsistir en cada uno de nosotros la peculiar e insuprimible condición de aquella entidad que se llama Estado.

Más que en los Cuerpos de Policía, la seguridad y, por ende, la prosperidad descansa en nosotros mismos.

Si los ciudadanos de Italia, Alemania, Hungría y unos cuantos países más, que experimentaron las delicias del Edén bolchevique, hubiesen dejado de viajar huyéndole a los agravios del personal, un triste día todo se hubiera paralizado, favoreciendo el triunfo de la Hidra comunista. Los súbditos de las mencionadas naciones llegaron, en cambio, hasta reemplazar a los empleados, asegurando la continuidad del servicio y evitando el definitivo quebranto del principio de la disciplina y jerarquía.

El público debe prestar toda su ayuda a las compañías y entidades sobre las cuales repercute fatalmente la aguda crisis económico-social porque atravesamos.

Y, ¿cómo?

Viajando como de costumbre.

Es esta la única manera de evitar que los rojos alcancen su pérfido objetivo, o sea, la total ruina de la economía nacional y la quiebra del Estado.

Paolo Nicolai)

PARTE DE LA ESCUADRA ALEMANA DE MANIOBRAS FRENTE A HELIGOLAND

A BORDO DEL VAPOR «ROLAND», FRENTE a HELIGOLAND, junio 4. AP.—La armada alemana efectuó hoy sus primeras maniobras frente a Heligoland desde que la pequeña isla fué fortificada a pesar de la prohibición del Tratado de Versalles.

Sólamente participó en las maniobras una flota-esqueleto, a causa de que muchos de los buques de la armada alemana han sido despachados a aguas españolas.

No tomaron parte en ellas ninguno de los tres acorazados de bolsillo y de sus seis cruceros solamente estuvieron presentes el «Nurenberg» y el «Karlsruhe». De los 36 submarinos alemanes, doce formaban parte de la flota de maniobras.

ITALIA VOLVERA AL COMITE DE NEUTRALIDAD TAN PRONTO COMO DEN GARANTIAS A SUS BARCOS EN AGUAS HISPANAS

El rozamiento internacional causado por la guerra de España se eliminará sin que la paz peligre nuevamente

Un periódico italiano atribuye a Inglaterra la culpa toda de la situación internacional, alude a Valencia como sicaria de Moscú, y dice que la nación francesa es irresponsable

ROMA, junio 4. (Havas).—Francisco Coppola, en un editorial que firma en el periódico «Gazete del Popolo» atribuye a la Gran Bretaña toda la responsabilidad de la actual situación internacional; también alude al Gobierno de Valencia, diciendo que es sicario del de Moscou, responsable también de las cuitas que sufre el Continente. «Francia es uua nación irresponsable», —declara el editorialista. Añade: «Inglaterra, aunque su prestigio y su crédito se encuenten ya muy mermados, cuenta todavía con el apoyo de los estados pequeños de Europa, que a ella dirigen sus miradas, en ocasiones perplejas; posee todavía un gran imperio y domina en París y Ginebra, pero como su responsabilidad es muy grande, su prestigio padece también las agresiones más funestas de los que se consideran despojados.»

Coppola lamenta que la Gran Bretaña no se haya colocado junto a Italia y Alemania en defensa de la civilización y el orden de Europa, secundando en cambio a un país tan irresponsable como Francia, por «enconos mezquinos» provocados po la demostración que Italia hizo hace poco de la decadencia del poderío inglés.

Sostuvo que ayudando al Gobierno de Valenria, la Gran Bretaña ha rontribuído a dar vigor a los propósitos de los rojos, cuya finalidad es precipitar una catástrofe europea.

Italia volverá al Comité de Neutralidad tan pronto como se den garantías de protección a sus barcos

ROMA, junio 4. (AP.)—Los Estados Unidos recibieron hoy seguridades de Italia en el sentido de que el rozamiento internacional producido por la guerra civil española se eliminará sin que la paz de Europa vuelva a verse en peligro.

El Conde Galeazzo Ciano, Ministro de Estado, dió tales seguridades al Embajador de los Estados Unidos William Phillips ayer, cuando éste visitó el Ministro de Relaciones Exteriores.

En algunos centros se cree que las declaraciones de Ciano parecen indicar que el Gobierno Italiano reconsiderará su actitud respecto del Comité de Neutralidad de Londres, al que volverá tan pronto como obtenga garantías de protección para sus buques en aguas españolas.

Italia abandonó el Comité el lunes pasado juntamente con Alemania. En ese mismo día una escuadra alemana bombardeó el puerto español de Almería como represalia por el bombardeo de que fué objeto el crucero alemán «Deutschland», por dos aviones del gobierno de Valencia.

Otro elemento figuró en la situación, el general Werner von Blomberg, Ministro de la Guerra de Alemania, ha estado visitando al primer ministro y a otros funcionarios italianos, y se tiene entendido que llegaron a un acuerdo acerca de las fuerzas armadas germano-italianas.

Virginio Gayda, autorizado escritor fascista, la llama «inteligencia defensiva». Por lo menos es así como se ha traducido en los centros oficiales la frase que usó. La palabra discutida fué «intensa» que algunos creen que pudiera significar «alianza» en vez de «inteligencia».

Gayda escribe en el Giornale d Italia que el acuerdo podrá llamarse algún día protector de la civilización europea. Los funcionarios dicen que Alemania e Italia no piensan por el momento en una alianza.

Tiénese entendido que von Blomberg y Mussolini tomaron acuerdos relacionados con el ataque de los nacionalistas españoles a Bilbao, Alemania e Italia reconocen que el régimen de Burgos es el Gobierno legítimo de España.

Dicen en Lisboa que es falsa la noticia de una revolución

En Londres circuló ayer el rumor de que ella había estallado en varios pueblos

LONDRES, junio 4. (Havas). La embajada de Portugal declaró esta noche que no había recibido noticia alguna sobre la revolución, que segun rumores, ha estallado en diferentes partes del territorio lusitano. La noticia diciendo que había estallado la insurrección en Portugal se había originado en Gibraltar.. Se decía que en varias poblaciones habían ocurrido graves disturbios.

Reina tranquilidad en Lisboa

LISBOA, junio 4 (Havas). El corresponsal ha comprobado que reina la más completa calma en esta capital y que las noticias que se han publicado en el extranjero acerca de supuestos de disturbios son falsos y sin ningún fundamento.

REPARTIENDO MONEDAS DE 10 CENTAVOS

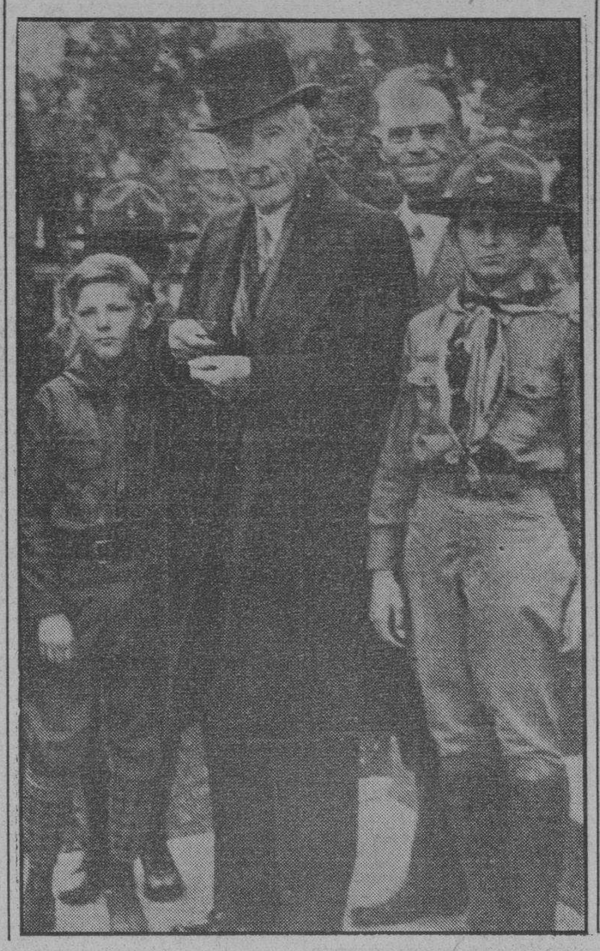

Una de las más conocidas excentricidades de Rockefeller era la de regalarle a todo el mundo monedas nuevas y brillantes de 10 centavos, como lo hace en esta fotografía, donde aparece rodeado de los boy-scouts.

La superación de la marca para las ventas de oro, realizada ayer en el mercado monetario de Londres y el aumento del descuento, causaron gran alarma

Más de cuatro millones de libras esterlinas cambiaron de mano ayer y el aumento paulatino del descuento acordado constituyó una señal de peligro para los acaparadores

LONDRES, junio 4. (HT.) El nuevo record de venta del oro creó gran excitación en el mercado de Londres cuando unos cuatro millones doscientas libras esterlinas, cambiaron de manos en un intenso movimiento para ponerlo en circulación. El precio de venta hoy fué de ciento cuarenta chelines y cinco peniques por onza fina, lo que representa un descuento de siete y medio peniques sobre el dolar norteamericano al tipo de cambio de cuatro dólares y noventitrés por libra esterlina.

De acuerdo con el Daily Mail, las ofertas alcanzaron ocho millones de libras, pero la mitad fueron retiradas.

Considerable consternación reinó en el distrito financiero de Londres por la aparente disposición del fondo de igualización de permitir que el descuento aumente paulatinamente. Para los acaparadores de oro, el aumento del descuento fué señal de peligro. Desde mayo 24, según cómputo, se han vendido las barras de oro en el mercado de Londres por valor de quince millones cuatrocientos ochenta y tres mil libras. La atención de los expertos financieros se ha concentrado sobre el problema de determinar cuanto oro aún queda. se calcula que de ciento cuarenta a ciento setenta millones de libras fueron acaparados en Londres antes del inicio del pánico.

El dumping de oro hoy fué una indicación de la manera en que los acaparadores estimaron las seguridades del secretario del tesoro de E. U., Morgenthau de que la devualación del oro era inminente. La noticia posterior de que el presidente Roosevelt no hará cambio alguno en su política, llegó demasiado tarde para tener efecto alguno en el mercado.

Un factor que tendió a calmar el mercado del oro en barras, por un momento fué el rumor de que el Banco de la Reserva de Africa del Sur estaba listo a comprar oro a tipo fijo de siete libras por onza. Posteriormente este rumor fué desmentido.

Una indicación clara de que la suerte del oro está estrechamente unida con el acuerdo comercial anglo-americano de que está siendo ahora objeto de la consideración de la conferencia imperial lo da la serie de preguntas que mañana hará Robert Boothby al gabinete inglés para que las conteste en la Cámara de los Comunes, entre las cuales figuran. Si la cuestión de la política monetaria en relación con el oro está siendo considerada por la conferencia imperial; si la posibilidad de lograr una consulta entre Inglaterra y los Estados Unidos y la Unión Soviética ha sido también considerada por la conferencia imperial; si el gabinete para lograr el renacimiento de la confianza y del comercio hará cuanto antes una declaración sobre la política a seguir, y si el canciller del tesoro puede asegurar a la cámara de los comunes que el gobierno de Su Majestad continuará haciendo todo lo posible para evitar un descenso en el valor monetario del oro y en lo que sea posible para evitar las fluctuaciones futuras.

También le preguntará al canciller si las recientes ofertas de oro en el mercado de Londres han sido principalmente debidas al aumento de la producción y venta por parte de la Unión Soviética o al dumping de acaparadores particulares.

El periódico financiero «The Investors Chronicle» en un artículo titulado «El pánico de oro», dice que el único peligro está en una circulación demasiado súbita de oro, la cual no sería del agrado de la tesorería de los Estados Unidos, pues continuaría más que nunca en su posición de manejadora del bebé de oro».

El economista, dice: «ya hemos expresado nuestra opinión de que al menos por ahora se debe permitir que las reservas mundiales de oro en el aumento ejerzan su influencia sobre los precios, pero tuvimos buen cuidado en añadir que a la larga la posición del oro mismo tendría que ser reconsiderada».

Todo el mundo está de acuerdo en que la actual incertidumbre exige un remedio. Parece opinión universal el que esto es cuestión de cooperación internacional». Mucho se teme aquí de que este problema lleva ahora a las naciones principales a caer en una nueva depresión antes de haber podido saborear los frutos de la recuperación económica.

Dijo el presidente Roosevelt que no le preocupaba la situación del oro

WASHINGTON, junio 4. (HT).—Debido a la llegada de 21 millones de dólares en oro, enviados por el mercado de Londres, como algo que se atribuye al nerviosismo sobre posibles alteraciones en la política del oro de Inglaterra, Francia y los Estados Unidos de América, el presidente Roosevelt negó hoy, una vez más, que habría cambio en el futuro de la política monetaria de Norteamérica. En otras palabras, mister Roosevelt dijo que no había razón alguna para atemorizarse por la situación del oro.

En conferencia con los miembros de la prensa, se le preguntó al Presidente sobre los persistentes rumares de que los miembros del acuerdo tripartito de la estabilización—Inglaterra, Francia y Norteamérica—emitirían un parte oficial tan pronto se trasluciese alteraciones en su programa del oro. El Presidente desmintió los rumores. Luego se le preguntó si los Estados Unidos esperaban cambio alguno en su política, mediante el cual la Tesorería de los Estados Unidos habría de comprar oro a treinta y cinco dólares la onza, con el fin de «estabilizarlo» e impedir las repercusiones en el crédito. Roosevelt negó que se esperase cambio alguno. Al mencionarse las grandes ofertas de oro del Mercado de Londres que ocasionó la baja en el precio del oro, Roosevelt dijo que no le preocupaba la situación del oro. Aunque sus declaraciones fueron breves, sirvieron como raafirmación de sus anteriores negativas, al igual que las hechas por el secretario del Tesoro, Henry Morgenthau, de que los rumores sobre alteración en la política monetaria de los Estados Unidos, eran absolutamente falsos y sin fundamento alguno. La Tesorería ha «esterilizado» setecientos noventa y cinco millones de dólares en oro en los pasados cinco meses, y la reserva total ahora de los Estados Unidos alcanza a doce mil veintiséis millones de dólares.

LA MOTONAVE ALEMANA «OLIVA» ENTRO EN MANILA CON INCENDIO A BORDO

MANILA, junio 4. (AP).—La motonave alemana «Oliva», que había tenido fuego a bordo, ancló esta noche en el puerto y varios funcionarios subieron a la misma para determinar si el incendio que costó la vida a un tripulante y quemaduras a otros cuatro, ha sido totalmente extinguido.

Las planchas del «Oliva», fueron retorcidas por el intenso calor del incendio, y de las bodegas continuaba saliendo humo cuando entró en este puerto.

Las autoridades del cuerpo de bomberos han declarado que es necesario dejar que el fuego siga su curso.

Un famoso cerrajero de EE. UU. fué a abrir cofres de los Borbones a Francia

NEW YORK, junio 4. (HF).—Charles Courtney, famoso cerrajero de esta ciudad, entre cuyos clientes figuran personalidades de fama mundial, llegó hoy desde Marsella, donde abrió recientemente seis grandes cofres llenos de joyas pertenecientes a los Borbones españoles. Courtney no reveló el valor de las joyas, las que fueron sacadas de España cuando fué derribada la monarquía en 1931.

Hablando con este corresponsal, Courtney dijo: «Los cofres estaban depositados en Marsella, y eran seis, de los sesenta cofres de joyas y objetos de plata sacados de España por los Borbones al caer la monarquía. Cincuenticuatro de ellos fueron abiertos en los últimos años, pero el resto no pudo abrirse y me enviaron a buscar. Los abrí con facilidad». Courtney posee una de las más completas y valiosas colecciones de cerrojos y candados del mundo.

La huelga de los obreros del acero está sin resolver

Afecta a siete Estados americanos en los que las gestiones fueron inútiles

NUEVA YORK, junio 4. (AP.) — El Gobernador Davey de Ohio conferenció con los directores de la huelga metalúrgica que afecta a siete estados, pero se negó a revelar a la prensa si se han logrado progresos al finalizar la décima semana del paro.

Habló con Philip Murray, presidente del Comité organizador de los obreros del acero, y con otros directores de la masa trabajadore. El Gobernador se limitó a decir que «no ha perdido las esperanzas.»

Davey comenzó las conversaciones el miércoles cuando se reunió con los directores de dos de las tres firmas afectadas por la huelga, Republic Steel Corporation y Youngstown Sheet and Tube Company.

Los huelguistas bloquearon un tren de mercancías cerca de la fábrica de la República en Warren, Ohío.

Los obreros madederos chocaron en Newberry, Alto Michigan. Un concejal perdió la vida, al parecer por causas naturales, y varias personas resultaron heridas cuando los empleados de una aserradora arrojaron de los terrenos de la fábrica a los huelguistas.

El Gobernador Murphy estudia la conveniencia de enviar tropas a esa área en vista de que el sherif expresa temores de represalias por parte de los invasores apaleados.

La industria del automóvil experimenta una nueva ola de malestar, que afecta a la Chrysler, General Motors y Packard. El número de obreros sin trabajo llegaba a 18,000 pero ha sido reducido a la tercera parte con motivo de solución de la huelga de la Chrysler.

EL ARCHIDUQUE OTTO DE AUSTRIA HA SALIDO PARA LA ESPAÑA NACIONALISTA

PARIS, junio 4. AP.—El corresponsal del periódico «L-Echo de Paris», en Vitoria, informa que el archiduque Otto de Hapsburgo, de Austria, se encuentra en viaje a la España nacionalista con el fin de visitar a su tío el príncipe Gaetan Borbón-Parma, que está convaleciendo de las heridas que recibió en el frente de Bilbao.

Dice el Presidente que la práctica que sigue ese tribunal hace demorar algunos recursos tres o más años

Manifestó también que el aplazamiento hasta el Otoño de sus decisiones demora recursos de vital interés, como obras públicas, cambios de valores y Valle del Tennessee

WASHINGTON, junio 4. (AP.)—El Presidente Roosevelt criticó hoy al Tribunal Supremo por haber acordado unas vacaciones de cuatro meses.

Asegurando que es necesario que su proyecto de reorganización del Tribunal Supremo se apruebe en la presente legislatura, dijo a los representantes de la prensa que el pueblo desea que el más alto tribunal de la nación sea reformado con el fin de que los casos de importancia para el público se resuelvan con rapidez.

Los fallos deben dictarse en un plazo máximo de seis meses, En la actualidad, debido a las prácticas que sigue el Supremo, existen casos en que no se sustancian los recurso hasta tres años y aún más.

Después de una conferencia con el senador Robinson, líder de la mayoría, quien indicó que la administración está dispuesta a aceptar un compromiso sobre el proyecto de ley de reforma del Supremo, Mr. Roosevelt concentró hoy todos sus esfuerzos, según parece, en acelerar la aprobación de su programa legislativo.

Mientras Robinson estaba muy atareado con el proyecto de reorganización del gobierno, Mr. Roosevelt conferenciaba con los senadores encargados de otras dos medidas que figuran en la lista de seis que calificó anoche de «deseables» el líder Robinson.

Habló acerca de la situación de los agricultores con el senador Bamkhead y sobre el alojamiento y demolición de los barrios pobres con el senador Wagner.

El Presidente dijo en su conferencia con la prensa que había consultado la ley acerca de las fechas en que debe reunirse el Supremo. Estipula, dijo, que el Supremo debe reunirse en el mes de octubre de cada año y fijar libremente la fecha en que deba terminar sus sesiones.

Cuando declaró las vacaciones el martes pasado hasta el mes de octubre, dijo el Presidente, aplazó hasta el Otoño sus decisiones sobre cuatro recursos de vital importancia para el gobierno, como son los referentes al valle de Tennessee, las obras públicas, la comisión del cambio de valores y otra que no mencionó.

Desechada la ley de indemnización a los judíos polacos

Había sido presentado al Parlamento por el grupo de los hebreos del Senado

VARSOVIA, junio 4. (H. T.)—El proyecto de ley según el cual, el Gobierno polaco indemnizará a todos los judíos que perdieron sus propiedades durante la gran revuelta ocurrida en Brest Litovsk, fué desechado hoy por Stanislams Car, Presidente del Senado polaco. La moción fué presentada por el grupo judío del parlamento.

Los tenderos y demás habitantes judíos de Brest Litovsk, perdieron unos quinientos mil dólares según los cálculos de los conservadores. Las organizaciones judías de socorro con el apoyo de Norteamérica han contribuído con gruesas sumas de dinero, gracias a las cuales, la mayoría de las tiendas judías han vuelto a abrir sus puertas, pero lo que los parlamentarios judíos ansiaban era que el Gobierno polaco reconociese la responsabilidad de lo ocurrido. Este por su parte, cree haber hecho bastante con la destitución del Jefe de la Municipalidad y el Administrador político de Brest Litovsk. El grupo judío del Parlamento pudo, sin embargo, hacer una declaración condenando el fracaso de las autoridades en evitar la revuelta. Esto facilita el camino para un debate parlamentario que se permitirá reproducir en los periódicos, terminando así con la censura de la prensa de Varsovia al ocurrir la revuelta.

AMELITA EARHART REALIZO OTRA ETAPA DE SU VUELO ALREDEDOR DEL MUNDO

FORTALEZA, junio 4. (AP).—Amelia Earhart completó hoy un vuelo de 1623 millas aterrizando a las 4:31 de la tarde de hoy, después de recorrer la distancia que separa esta ciudad de Paramaribo, de donde salió a las 5:10 de la mañana.

Manifestó inmediatamente después de abandonar la cabina que había encontrado un fuerte viento de proa, y después de añadir que el viaje había resultado excelente, se excusó de contestar a las demás preguntas que le hicieron los periodistas.

A menos de que el estado del tiempo le impida seguir mañana viaje a Natal, a 287 millas al sur, esperará antes de aventurarse a realizar el vuelo de 1,900 millas a Dakar, sobre el Atlántico.

Grave acusación en contra de los tres jueces del infierno

Dicen que es obra suya la explosión de 3 bombas en la oficina postal de París

PARIS, junio 4. (AP)—Tres bombas hicieron hoy explosión en la oficina de Correos y la policía dice que la sociedad secreta «Los tres jueces del Infierno» es la autora del hecho.

«Los Tres Jueces del Infierno» sembraron el terror en París en 1934 enviando por correo una docena de paquetes, conteniendo explosivos, a direcciones escogidas al azar, sin causa ni motivo aparente.

Las bombas de hoy tenían direcciones análogas.

Estaban envueltas en tubos de cartón, de siete pulgadas de largo, llenos de pólvora negra. El detonador estaba colocado directamente debajo del sello.

Los empleados postales, apenas pusieron sobre los sellos el cuño de la oficina, hicieron explotar las bombas.

Dos empleados resultaron heridos.

Las direcciones estaban dirigidos a cosa que es típica de la sociedad «Los tres jueces del infierno».

Dos paquetes estaban dirigidas a lugares que no existen. Otro lo estaba a un «autor muy conocido», según explicó la policía.

Esta es otra indicación de que se trata de la referida sociedad, que en 1934 envió bombas por correo a dramaturgos.

Uno de los paquetes fué depositado por «un joven alto y de tez oscura».

Paralizados los aviones mejicanos debido a la huelga

El doctor Howell y su esposa tuvieron que aterrizar en Hermosillo, Estado de Sonora

CIUDAD MEXICO, junio 4. (AP). Por falta de gasolina, los aviones militares mexicanos no pudieron hacerse al aire.

Esta escasez de esencia se debe a la huelga de los obreros petroleros que se declaró hace nueve días.

El general Samuel Rojas, jefe de la Aviación Militar, dió cuenta de la situación al presidente Cárdenas, después de una sesión secreta celebrada en Palacio, en la cual los representantes del presidente, de las empresas y de los obreros discutieron los medios de obtener petróleo y gasolina para los servicios públicos.

El resultado de la conferencia no se ha divulgado, pero se tiene entendido que el presidente trata de obtener un arreglo en virtud del cual una compañía extranjera que tiene capacidad para producir 25 mil galones diarios de gasolina, facilite el combustible necesario al Gobierno.

La Compañía de Aviación Mexicana dice que el Dr. Howell aterrizó en Hermosillo y regresó después a Los Angeles

CIUDAD MEXICO, junio 4. (AP). La Compañía Mexicana de Aviación dijo hoy que el doctor A. J. Howell y su esposa, que tuvieron que aterrizar con su aeroplano privado ayer, habían salido para Los Angeles.

El despacho agrega que el doctor Howell descendió en Hermosillo, estado de Sonora, a las cuatro de la tarde, y partió para Los Angeles un cuarto de hora más tarde.

Ataca un pastor protestante la política nazista

Censuró el programa del Gobierno y dijo que no es eterno el régimen de Hitler

BERLIN, junio 4. (AP).—El Rev Martín Niemoeller, uno de los pastores más destacados de la Iglesia protestante contraria al régimen nazi, desató hoy un ataque oratorio contra el programa del gobierno de controlar la vida religiosa del Reich.

Dirigiéndose a sus fieles que llenaban la iglesia de Cristo en el corazón de Berlín, el jefe protestante acusó a los nazis de «falsificar la religión» y recordó que el actual régimen de Alemania no podrá vivir siempre.

Refiriéndose a las manifestaciones de ciertos nazis de que el nuevo orden de cosas en Alemania es «eterno» el Rev. Niemoeller dijo:

«El Reich podrá durar mil años, como quisieran los optimistas; podrá durar dos mil años, pero no durará eternamente».

El pastor censuró enérgicamente la política religiosa del Gobierno. Exhortó a los fieles para que se preparen para las elecciones de la Iglesia protestante que el Fuehrer ordenó en el mes de mayo, pero que se han aplazado indefinidamente.

Queda por ver, dijo Niemoeller, si se dará completa libertad a los protestantes para que participen en tales elecciones.

Terminaron los servicios, invocando Niemoeller la intervención divina a favor de los 30 pastores y vicarios protestantes arrestados por el gobierno.

Han sido clausuradas en Wurtemberg las Escuelas Católicas de Gramática por una orden del gobierno

STUTTGART, Alemania, junio 4. (AP)—Las Escuelas católicas de Gramática en el estado de Wurtemberg fueron clausuradas hoy por un decreto en que se dice que la causa de la orden es la falta de suficiente asistencia.

La orden de clausura, que afecta a 17 clases con 737 alumnos, se basa en un censo escolar.

Nueve personas murieron carbonizadas al arder un autobús, en California

REDDING, California, junio 4. (AP).—Nueve personas perecieron carbonizadas hoy en una guagua Greyhound, que por causas desconocidas se incendió rápidamente y en pocos segundos se convirtió en una pira funeral para todos sus ocupantes.

Las víctimas se encuentran en tal estado que ha sido imposible identificarlas, sabiéndose únicamente que el conductor del vehículo se llamaba Mortimer A. Wilson, de 37 años de edad.

Cuando los espectadores llegaron al lugar del siniestro, solamente vieron un montón de ruinas ardiendo.

Los muchachos de un campamento próximo arrojaron agua a las llamas, sin lograr extinguirlas. Oyeros los gritos de las víctimas al producirse el incendio, pero nada pudieron hacer para salvarlas.

Un policía de Los Angeles que se encuentra de vacaciones, F. L. Speck, dijo que llegó a la escena a las 4:15 de la madrugada, minutos después del accidente y las demás personas a quienes halló allí le dijeron que el incendio había sido cosa rapidísima.

Un judío, ciudadano de E. Unidos fué decapitado en Alemania, a pesar de las gestiones hechas para salvarle

Para su ejecución y la de un alemán de 20 años se empleó una guillotina mecánica en vez del hacha. Se acusó al judío de conspirar para dar muerte al anti-semita Julius Streicher

BOLSA DE BERLIN

BERLIN, junio 4.—La Bolsa abrió más floja hoy como resultado del desfavorable informe de dividendos de varias importantes compañías de acero. En la mayoría de los grupos los precios declinaron hasta dos puntos. Sin embargo, una tendencia más firme se desarrolló más tarde y muchas emisiones reconquistaron sus pérdidas iniciales.

BERLIN, junio 4. (AP).—Hoy fué decapitado el judío Helmuth Hirsch, acusado de traición, en favor del cual habían hecho gestiones los diplomáticos americanos tratando de salvarle la vida a causa de su condición de ciudadano de los Estados Unidos.

Hirsch había nacido en Alemania y jamás vivió en los Estados Unidos, pero heredó la ciudadanía de su abuelo, checoeslovaco que se había naturalizado en Nueva York durante los ocho años que residió en ese estado de la Unión.

En centros bien informados se decía hoy que el joven Hirsch había sido acusado de conspirar para dar muerte a Julius Streicher, líder antisemita y lugar-teniente del Reichsfuehrer Adolf Hitler.

Fué juzgado secretamente y por tal razón se desconocen los detalles del sumario.

En los círculos diplomáticos existía unanimidad respecto a que el Canciller Hitler firmó la orden para el «cúmplase la sentencia» a pesar de las representaciones americanas, como una nueva indicación de que está resuelto a hacer saber al mundo que todo aquél que ofenda a Alemania debe esperar represalias sin piedad.

Ven en la ejecución un paralelo con el bombardeo alemán del puerto de Almería, para vengar el bombardeo del «Deutschland» y con las medidas que se supone está adoptando el gobierno para romper sus relaciones con el Vaticano como represalia por las manifestaciones del Cardenal Mundelein en Chicago.

Algunos creen que se negó la clemencia a Hirsch porque las autoridades creen que obró a instancias de Otto Strasser, líder anti-nazi que se encuentra desterrado en Praga, Checoeslovaquia.

La ejecución se llevó a cabo en la penitenciaría de Ploetenzee.

Con Hirsch fué ejecutado un alemán de 20 años de edad llamado Oscar Denner, también por el delito de traición.

Para las ejecuciones se utilizó una guillotina mecánica que ha sustituído al hacha.

El ex rey inglés no piensa usar el título de alteza

El pastor que lo casó ha llegado a Londres y cree que no ha de ser castigado

LONDRESjunio 4. (AP). El Duque de Windsor posiblemente abandonará el título de «real alteza» por deferencia a su dos veces divorciada esposa, a quien el Rey Jorge de Inglaterra le ha negado el uso. De hecho el Duque no empleó el citado título cuando firmó en el registro matrimonial, donde solamente puso su nombre seguido del título de Duque de Windsor.

La prensa de Londres da cuenta hoy con bastante extensión de la boda del Duque de Windsor celebrada ayer en Cande. Publican fotografías de los esposos cuando abandonaban el castillo para comenzar la luna de miel.

El pastor anglicano que casó al Duque de Windsor en Monts llegó a Londres y cree que no será castigado

LONDRES, junio 4. (AP) El Rev. R. Anderson Jardine, que casó al Duque de Windsor y a Mrs Wallis Warfield sin autorización de la iglesia anglicana, regresó esta noche procedente de Monts con un pedazo del pastel de boda, un par de yugos que le regaló Eduardo y autógrafos del Duque de Windsor y de su esposa en el libro de oraciones.

El pastor protestante confía en que sus superiores de la iglesia anglicana no le aplicarán ninguna medida disciplinaria.

Los Duques de Windsor llegaron esta madrugada al castillo de Wasserleonsburg, en Austria

ARNOLDSTEIN, Austria, junio 5 (Sábado). (AP). — Los Duques de Windsor llegaron al castillo de Wasserleonsburg, donde pasarán la luna de miel, en las primeras horas de la mañana de hoy, después de un viaje de 24 horas en tren desde Francia.

Después de haber llegado a esta ciudad tomaron un automóvil en dirección al castillo donde intentan pasar los tres primeros meses de su nueva vida.

ACTUALIDAD INTERNACIONAL

Una de las causas de que el movimiento nacionalista español haya contado con gran número de adeptos en muchas provincias españolas es que ha ofrecido distribuir la gran propiedad, repartir el latifundio. Mas ¿es esto posible? El movimiento, ¿se puede hacer la síntesis de las tendencias conducentes a la defensa de la propiedad y de las teorías de la distribución. En todas las guerras civiles españolas ha sido el mismo el tema: aumentar el número de propietarios. Los liberales, en sus revoluciones del siglo pasado, protegieron a los propietarios liberándolos de gabelas, censos, privilegios de manos muertas, etc., en tanto que los conservadores pugnaban por concentrarla en pocas manos, aunque abriendo, en algunos distritos, el acceso a la condición de propietarios a los artesanos.

Hoy, será difícil conciliar en una de los bandos las dos teorías, que en el presente, se emplean, aunque son contradictorias, para conquistar adeptos. El programa que se establece tiene por intención la colonización interior, la repoblación, en familias, procedentes de los países de minimifundio. Por este motivo principalmente, el movimiento nacionalista ha encontrado fácilmente adeptos en las provincias de terreno muy repartido, de un modo principal en el norte. El campesino gallego se ha unido a los contingentes nacionalistas, pensando que el problema del minimifundio de su región se resolvería yendo a colonizar los latifundios de otras regiones, al amparo de una legislación que respetaría la propiedad y les concedería ventajas. Hay, pues, un designio económico, un móvil positivo, el que los impulsa a combatir contra los partidos y grupos que, según su criterio, están contra toda forma de minimial. Los censitarios, los colonos y los braceros gallegos que van a otras provincias a trabajar, concentúan que por este sistema—que favorece económicamente a la región superpoblada (en los campos)—habrán de salir del salariado.

El plan económico de la reforma agraria, el régimen agrario que contiene el programa nacionalista, tratando de compaginar las aspiraciones de la Falange con las de los requetés, es contrario a la elevación de los salarios en el campo, por conceptuar que esto se opone a los medios más eficaces de colonización, se declara favorecedor del sistema de aumentar la producción por el envío de familias a los latifundios y tierras del Estado con la protección de la nación, distribuyendo con mayor justicia lo producido, con lo cual se piensa favorecer a ciertas regiones en las cuales se ha intentado una colonización más intensa, mediante el regadío. Entonces, según los propiciadores del sistema, aumentarán ipso facto, con el cultivo intensivo, más moderno, los rendimientos de las tierras y, por tanto, los jornales, sin necesidad de violentar la economía nacional ni despedazar las tierras demasiado extensas. Los contratos de aparcería se modificarán en todo caso, estableciendo haberes más amplios para las clases propietarias.

Del lado de los republicanos y socialistas las opiniones, en cuanto al problema de la tierra, difieren considerablemente. Pero todos coinciden en un solo punto: que hay que destruir el sistema de la concentración de la propiedad, deshacer los males creados por los políticos conservadores españoles y por los liberales isabelinos que habían alcanzado la calidad de propietarios por tantos medios ilícitos. En los países de aparcería, donde los contratos son onerosos, en las tierras de latifundios, las izquierdas, sin disputa, han ganado pujanza, porque en el orden económico proponen soluciones con las cuales sueñan los campesinos de su región. Para los dos bandos la cuestión capital es de carácter económico: la tierra. Y es una sola para los dos combatientes.

* *

El Dr. Rust, ministro de Educación del III Reich, en un informe oficial, dice que la fuerza de Alemania está en la voluntad, en la decisión de la nación a la grandeza, y que eso también es lo que constituye la mejor fortuna del país, la máxima riqueza. El ministro alemán habla como Babieca, en el diálogo con Rocinante, que Cervantes fragua en uno de los sonetos del «Ingenioso Hidalgo», a modo de crítica, seguramente, de los que se olvidan de las realidades perentorias del mundo, para confundirse con las metafísicas de la pasión, o las falsas deducciones de una emoción nacional encendida; hace más de tres siglos ya el escritor castellano ponía la apostilla irónica a los que mantenían teorías como las del Dr. Rust.

Las palabras del ministro de Educación de Alemania no difieren gran cosa de las que dijera ante la Cámara de Diputados de Italia, el día 19, el ministro de Economía del Duce, Paolo Thaon di Revel, el cual enunciaba que «los que están acostumbrados a medir la pujanza financiera de un Estado con la vara de las emisiones bancarias acaso tendrán algunas dudas en cuanto a las posibilidades de la hacienda fascista, pero no los italianos, que saben que hay otras fuerzas que producen riqueza aunque no se calculen en términos de dinero: como son el orden, la disciplina, el espíritu de disciplina y la pasión del trabajo».

Para los hacendistas ingleses, las palabras de los dos ministros, el de Italia y el de Alemania, tienen más bien un valor literario que un valor verdaderamente económico. En la guerra se movilizan los ejércitos, los recursos militares, los medios espirituales y los mejores dones de la psicología nacional; pero para vencer, hace falta antes que nada la solidez económica. Ya Italia ha invertido en Etiopía cerca de 13,000 millones de liras. Cada vez, el país africano exige más. ¿Hasta cuándo alcanzarán los recursos del régimen? ¿Podrá la economía dirigida, que se cifra en esos valores a que aluden Rust y Thaon di Revel, pasar la crisis económica sólo con la utilización de la metafísica fascista? ¿No es acaso, como afirmaba Cervantes, la condición de temperamento metafísico concomitante con el hambre?

Una de las causas de que Austria esté ahora menos decidida a seguir la aventura italiana es que aún los acreedores austriacos no han cobrado al Duce los suministros al ejército conquistador de Etiopía.

J. L. M.

El DIARIO DE LA MARINA *se entrega a los suscriptores antes de las 7 de la mañana*

M.E.C.D. 2016

SUPLEMENTO DIARIO EN ROTOGRABADO

DIARIO DE LA MARINA

LA HABANA, SABADO, 5 DE JUNIO DE 1937

ACTUALIDAD NACIONAL E INTERNACIONAL

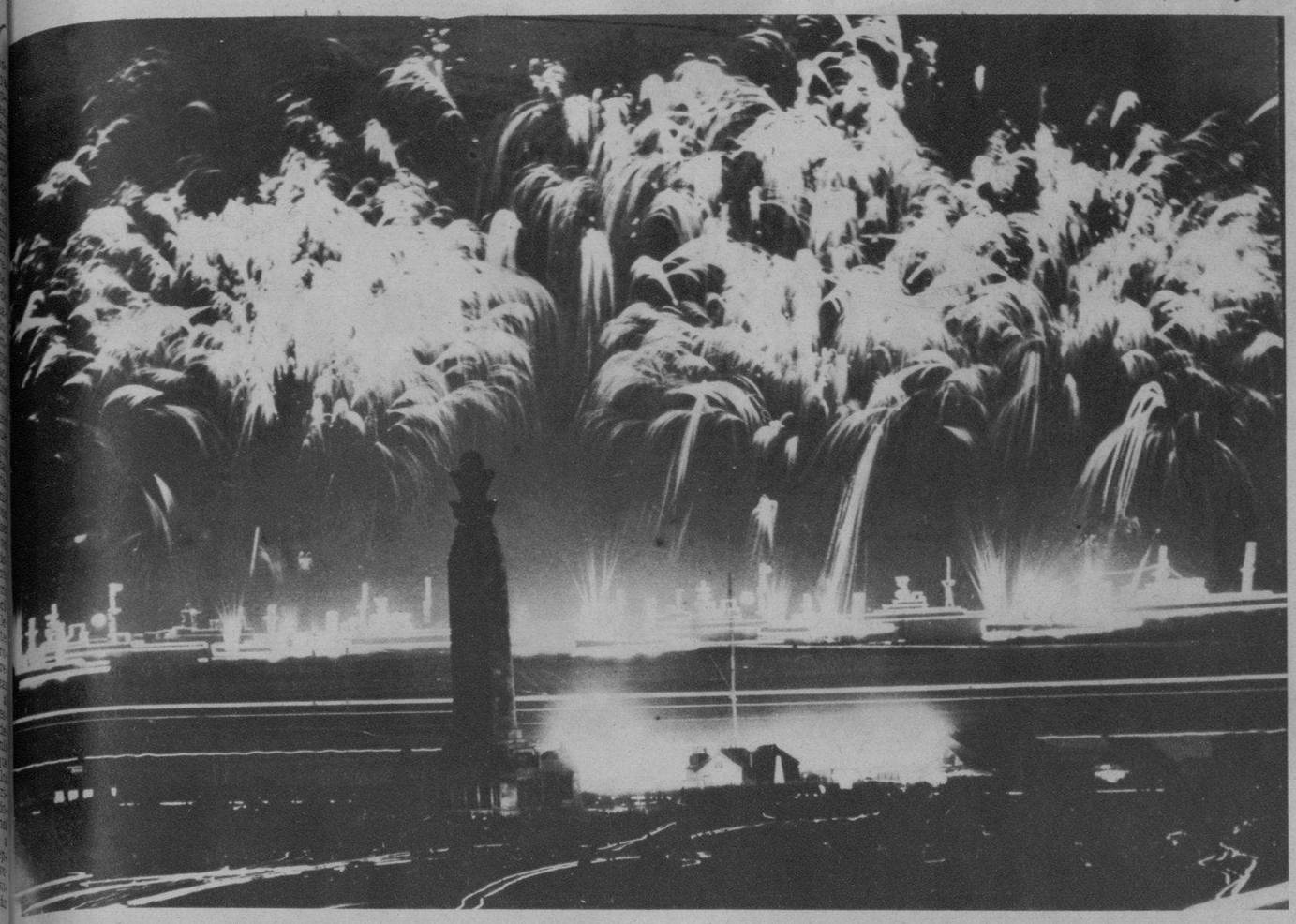

UNA FANTASIA de luces, la noche del 20 del pasado mayo, en Portsmouth, epilogó la gran revista naval de la flota de guerra inglesa y la de 17 países que asistió a la coronación de los Reyes Jorge y Elisabeth de Inglaterra. Los fuegos artificiales se confunden con la hermosa iluminación de los barcos (Foto Wide World)

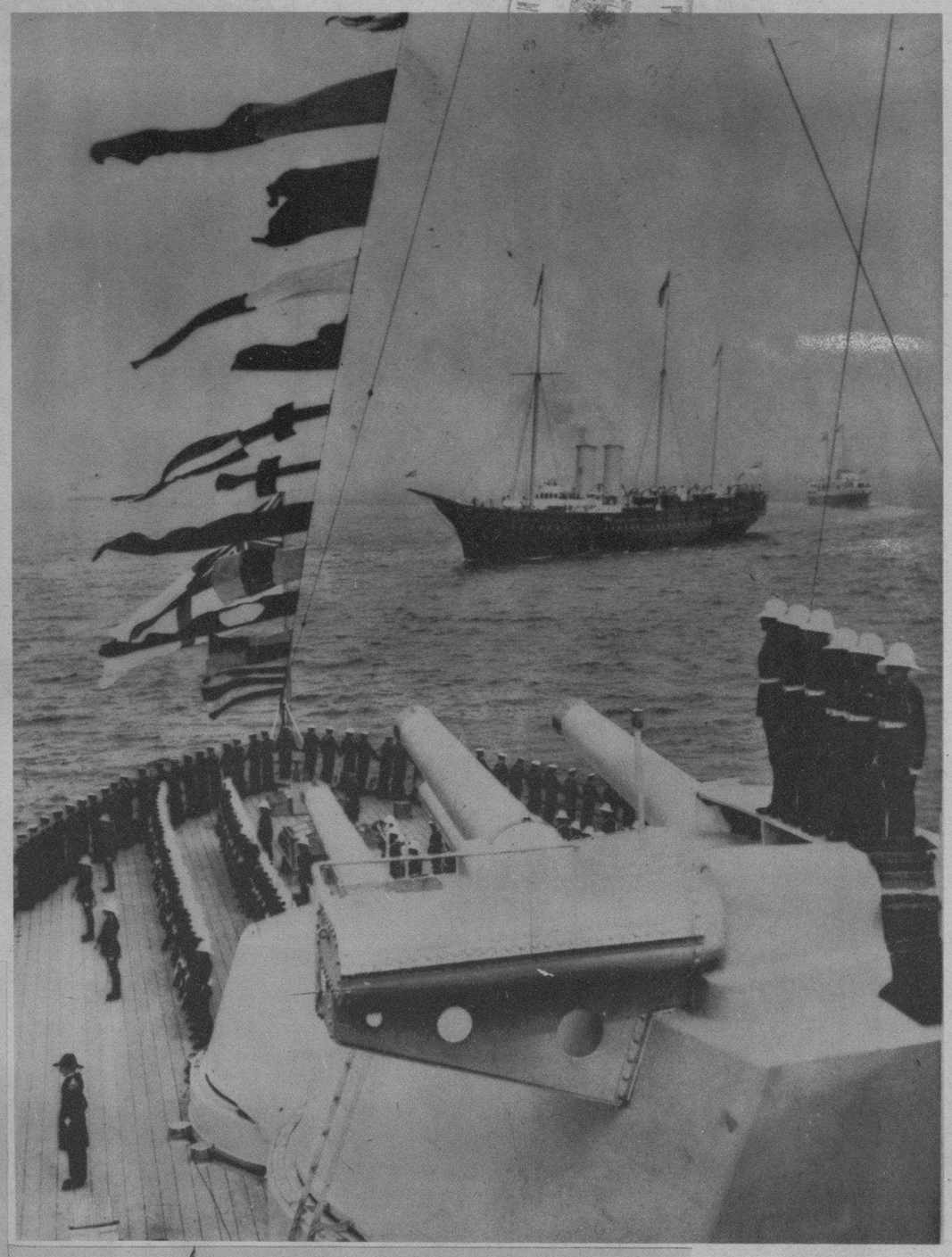

CON EL UNIFORME de Almirante de la flota, al lado de la Reina Elisabeth y seguidos de la Princesa Elisabeth, heredera de la corona, aquí vemos al Rey-Emperador Jorge VI, cuando penetraba en el yate real "Victoria y Alberto", anclado en Portsmouth, desde el que presenciaron el gran desfile de la flota, el pasado 20 de mayo (Foto Wide)

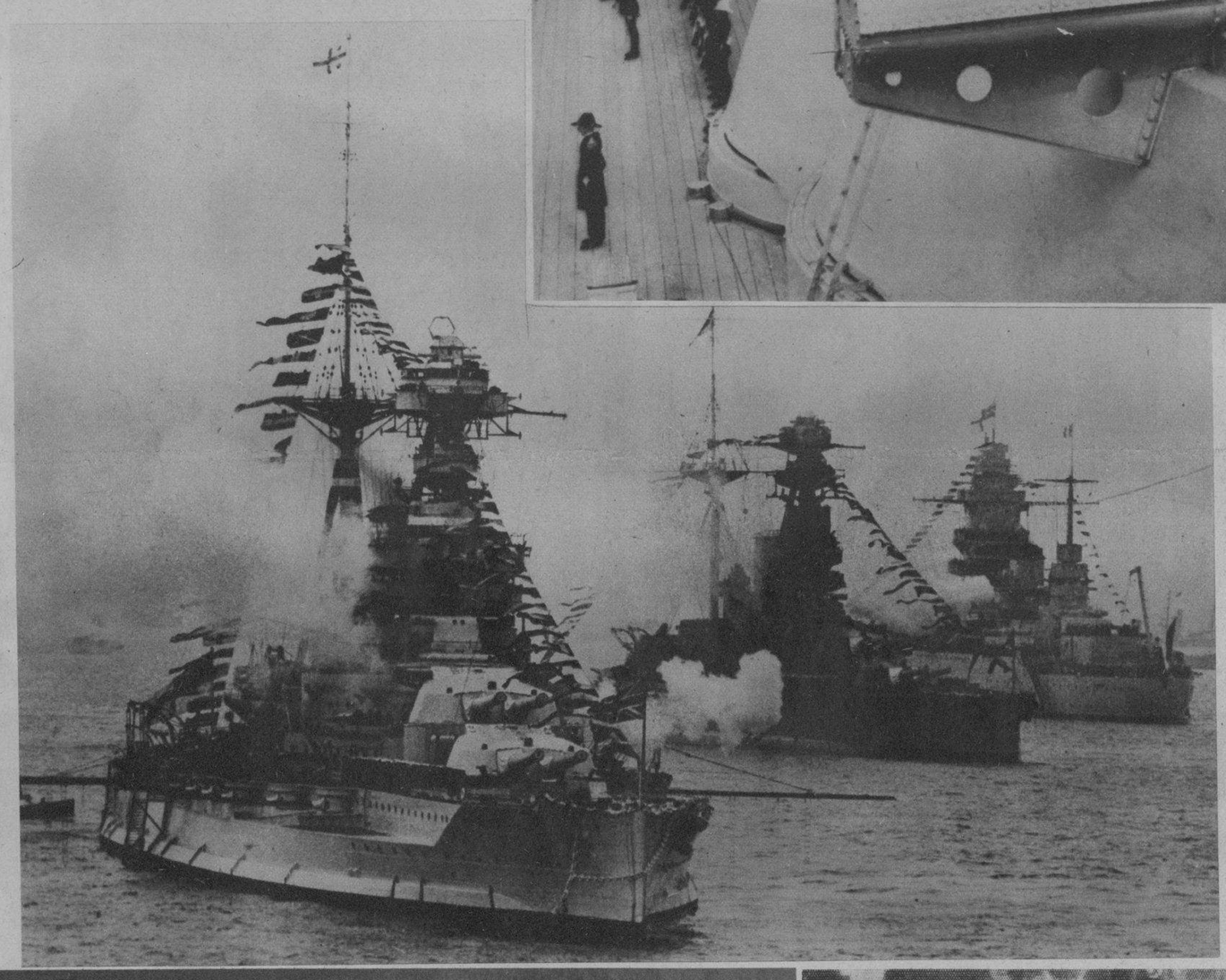

DE LA GRAN revista naval celebrada en Portsmouth (Inglaterra) el pasado 20 de mayo, con motivo de la Coronación de los Reyes Jorge VI y Elisabeth, publicamos estos dos aspectos (arriba y al lado). En el primero, tomado desde el acorazado "Quen Elizabeth", se distingue al fondo el yate real, desde donde los reyes presenciaron el desfile de la escuadra; y en la otra: varios navíos de guerra cuando hacían las salvas de ordenanza en Spithead. Estos buques son, de derecha a izquierda: el "Barham", el "Ramilles" y el francés "Dunkerque", supercrucero que entró al servicio de la flota precisamente en ese acto de la coronación. Más de 300 buques, incluyendo los representantes de 17 países, formaron en Spithead (Foto Wide)

JUNE Lang, bellísima actriz de la pantalla y su marido Vic Orsatti, agente de actores, abandonan el altar después de haberse casado, en Hollywood (California). Los novios han partido para Honolulu (Foto Wide)

LA SWANSON otra vez a la pantalla? He aquí a Gloria Swanson, a su regreso a los Estados Unidos, después de una excursión por Europa. A bordo del "Normandie" Gloria no afirmó, pero tampoco negó su vuelta a la pantalla (F. Wide)

EL EPILOGO del largo noviazgo.—tan henchido de incidencias— entre el ex Rey de Inglaterra Eduardo VIII y Mrs. "Wallis" Warfield Simpson, ha tenido lugar, con el matrimonio efectuado en el castillo de Cande (Monts, Francia). A las pocas horas, por medio de esta radiofoto de nuestro fotógrafo de la Wide World, podemos ofrecer aquí a la feliz pareja inmediatamente después de contraer matrimonio en la capilla del castillo, donde un cura anglicano les dió la bendición (F. W. W.)

M.E.C.D. 2016

LA CONVENCION anual que celebra en la Habana la Compañía Galbán, Lobo, S. A., ha tenido recientemente—el pasado 23 de mayo—una significación incommensurable, tanto por la cantidad de los convencionistas, como por el espíritu francamente fraterno que la animó. Los directores actuales de la firma—Heriberto Lobo, Presidente; Eugenio Sosa, Vice, y Eugenio Galbán y Julio Lobo, Managers—habrán compulsado con placer las actividades durante 73 años, con la satisfacción de quien ha podido y sabido encumbrarse por sus propios medios y se contempla rodeado del testimonio de su propia fuerza. Fundada esta Compañía en 1864 por don Luis Galbán y Pagán, en una pequeña bodega, los centenares de empleados reunidos—unos 400, que aparecen en esta magnífica foto—, laborando satisfechos en la hoy potente entidad—dedicada a víveres, azúcares, ferretería, productos químicos, droguería, gomas de automóvil, lubricantes, exportación de miel, cera y frutos del país, seguros, vapores, empresas de muelles e industrias, etc.—, son el testimonio vivo de prosperidad y de triunfo, que alcanza por igual a todos. El almuerzo, celebrado el día 23 de mayo, fué, pues, la coronación de un esfuerzo general que sintetiza esta foto, testimonio elocuente de la vida de una entidad comercial (Foto D. M.)

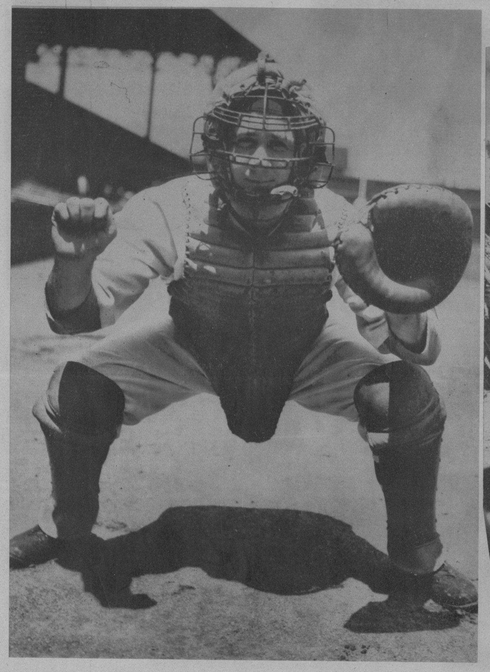

GEORGE (Birdie) Tebbetts, de los Detroit Tigers, catcher reclutado hace poco, que acaba de sustituir a Mickey Cochrane, herido recientemente (Foto Wide World)

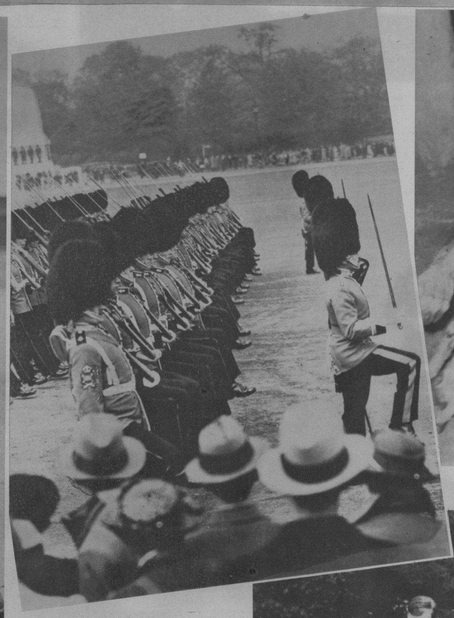

SOLDADOS de la Guardia, en marcha lenta durante la parada llevada a cabo el pasado 16 de mayo, en Londres. El primero del actual Jorge VI montó a la cabeza de su guardia, reviviendo una costumbre tradicional (Foto Wide)

UN BELLO ejemplar mostrando sus frutos. — Feda, gran Dan[illegible] Danés como ella. Uno de los 11 cachorros falleció. Aquí puede da de Alemania por nuestro Director en su último viaje, di[illegible] a los diez restantes, en los instantes de ingerir su líquido alirobustos vástagos hijos de Vosgo, igualmente traído de Al[illegible] mento (Foto D. M.)

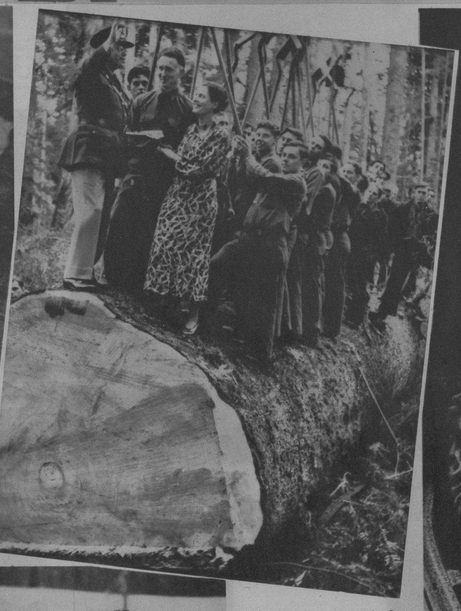

UNA BODA en el campo de Oregon, bajo los árboles. Los novios son: Lawrence Hanlon y Ethel Coban, recibiendo la bendición por parte del capitán Julius Liebert. Los restantes son miembros de la compañía de Hanlon (Foto Wide)

LUPE VELEZ, la dinámica actriz mexicana, tejiéndose un sweater para su cumpleaños, en su domicilio de Hollywood (Foto Wide)

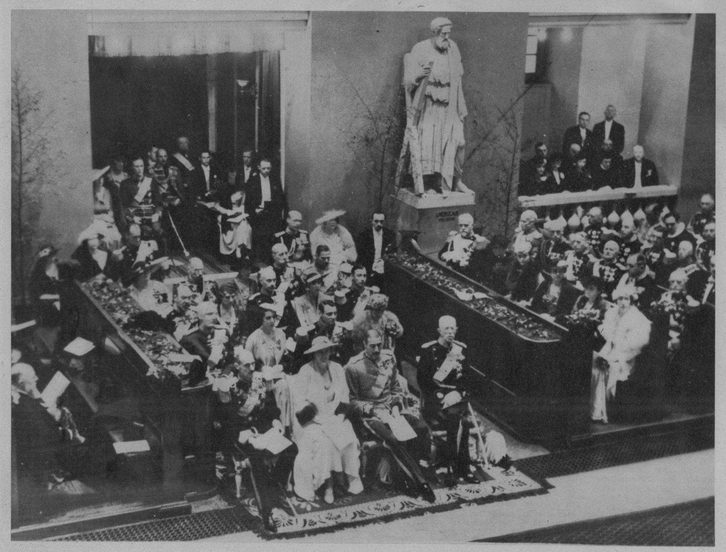

MITZI Uehlein, Señorita Modelo electa en Venice (California), tomando el peso humano— y hermosísimo— en la balanza que sirvió para la calificación de las competidoras que se presentaron a este concurso, en la playa de aquella ciudad. Creemos que sobraba lo del peso, pues con verlas basta (Foto Wide)

UN GRAN pitón del Zoológico de Rotterdam (Holanda), al que sujetan siete hombres, mientras un dentista (el hombre vestido de blanco) llevaba a cabo una inspección en la boca de la serpiente (Foto Wide)

CONTRASTANDO con el fausto de la coronación del Rey Jorge VI de Inglaterra, aquí se ve modestamente al Rey Cristian X de Dinamarca y la Reina Alejandra—rodeados por los monarcas escandinavos—el día de la celebración de su Jubileo de Plata en Copenhaguen, capital de la monarquía (F. W.)

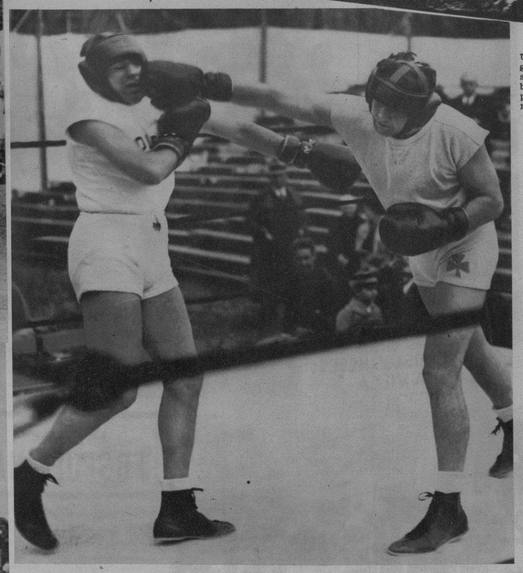

EN GRAND Beach se está entrenando el campeón de box Jimmy Braddock, para defender su título ante Joe Louis. El encuentro tendrá lugar en Chicago el 22 del actual junio (Foto Wide)

FOTOGRAFIA de una pintura presentada en la Exposición Colonial de Roma, en la que se ven a los conquistadores de Etiopía, armados con lanzas y a lomos de leones. De izquierda a derecha: Mussolini; el Rey de Italia; el general Badoglio y el general Graciani. La obra se debe al pincel de un artista etiope (Foto Wide)

M.E.C.D. 2016

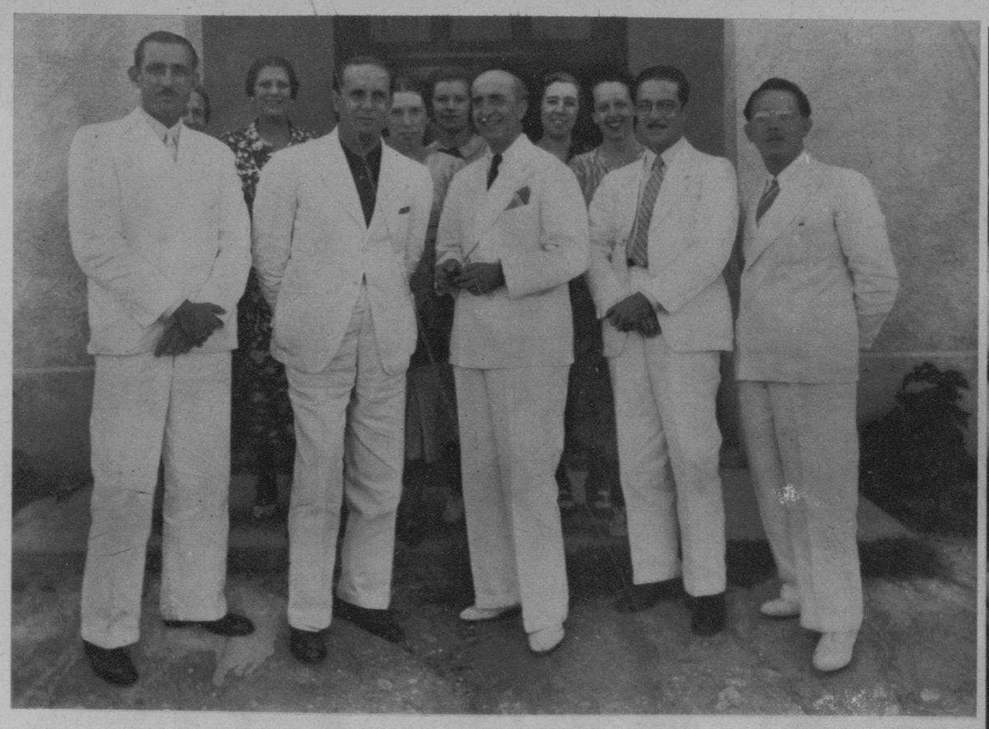

DON LUIS DE Oteyza visita la Colonia Infantil "Matanzas". Aparecen en la foto los señores Oteyza, Miguel Baguer, Dr. Víctor Santamarina, Dr. Leiva (Director de la Colonia), Dr. Carlos Hernández Miyares (Director General del Patronato de Colonias Infantiles), acompañados de las señoras de Oteyza, Baguer, Beato, Leiva y Srta. Amalia Oteyza (F. D. M.)

EL HONORABLE Presidente de la República, coronel Federico Laredo Bru, con el Secretario de Comunicaciones, el Director de la Caja Postal de Ahorros y el Administrador General de la Aduana, doctor Alfredo Botet, en el momento que suscribía su cuenta de Ahorros por 100 pesos, ayer por la mañana (Foto D. M.)

EL CONFORT que brinda a sus huéspedes el magnífico hotel "La Unión", situado en Cuba y Amargura, uno de los más acreditados, dentro y fuera de Cuba, guarda estrecha relación con su inmejorable equipo de Box Spring y colchones de muelles Simmons. Los mejores hoteles del mundo están equipados por la Simmons, especializados en construir artículos para dormir y descansar bien. Vea su gran departamento de ventas en San Rafael, esq. a San Nicolás, en la Habana (Foto D. M.)

CONFRATERNIDAD Asturiana.—Miembros del Club Asturiano de Cienfuegos y sus familiares, que recientemente celebraron en su hermosa Glorieta un almuerzo para festejar la toma de posesión de la nueva Directiva, que preside el laborioso industrial Sr. Manuel García (F. D.)

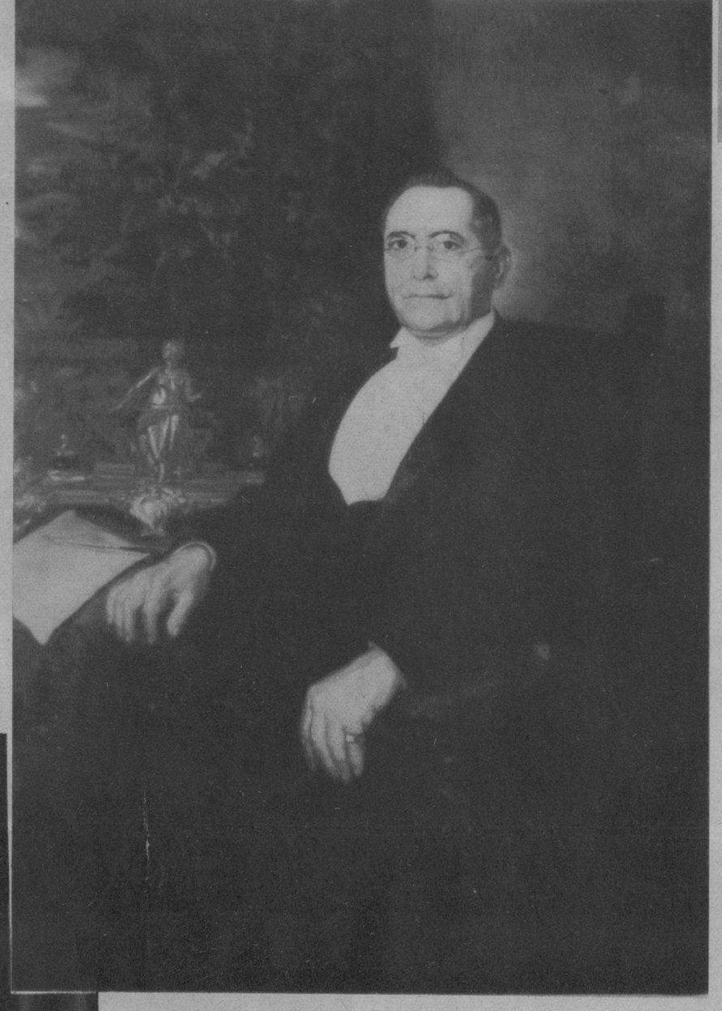

RETRATOS del Licenciado Secundino Baños y del señor Jesús María Bouza, ex Presidente del Centro Gallego, que, por encargo de dicha entidad, ejecutó el laureado pintor Juan Martínez Buján, actualmente en la Habana. Los dos bellos lienzos están siendo calurosamente elogiados (Fotos D. M.)

LA NOTABLE pareja de bailes Liliane y Mario, que ha debutado con éxito rotundo en el bello y aristocrático restaurant Sans Souci, donde noche tras noche son aplaudidos por la sociedad habanera. Liliane y Mario proceden del Casino de París, del Berkeley Club y del Hotel Savoy de Londres, así como del French Casino de New York, y está considerada como la mejor pareja en la actualidad (Foto D. M.)

MOMENTO culminante en que la señora Josefa Trastoy recibía de manos del señor Ramón F. Crusellas, las llaves de la Villa Jabón Candado, que le fué entregada últimamente. Con la feliz propietaria aparecen el Senador de la República, doctor Ramón Zaydín, los Notarios doctores Juan A. Lliteras y Joaquín Serralta y el señor Ramón López, Vicepresidente de Crusellas y Co. (F. D. M.)

UNA PARTE del numeroso público que concurrió a presenciar la entrega de la Villa Jabón Candado perteneciente a la señora Josefa Trastoy, de Calzada de Columbia y Tropical, el día 30 del mes de mayo (F. D. M.)

Para el baño y el tocador

HE aquí un grupo selecto de productos, que constituyen el detalle máximo de elegancia para el baño y el tocador:
La Legítima Agua de Kolonia 1800 de Crusellas, que impregna la ropa y el pañuelo con su perfume delicioso y persistente. El Jabón Kolonia 1800 deja la piel fresca, agradable y deliciosamente perfumada. El polvo de talco Kolonia 1800, de fragancia exquisita y perfecta adherencia. Los productos Kolonia 1800 de Crusellas imprimen un sello de elegancia y distinción. Su perfume es característico de las personas de gusto refinado.

Exija la "LEGITIMA KOLONIA 1800 DE CRUSELLAS"

JARABE
FOSFOLEINA
El Mejor Restaurador Vital
Está indicado por miles de especialistas para el sistema nervioso, pérdida de memoria, neurastenia, agotamiento, mareos y dolores en el cerebro.
Compre un frasco y agradecerá el consejo.
De venta en Farmacias y Droguerías.

M.E.C.D. 2016