1A SECCION

SERVICIO DE ASSOCIATED PRESS
Esta queda autorizada para usar nuestro servicio y noticias de información.
HILO DIRECTO CON NUEVA YORK

DIARIO DE LA MARINA

El DIARIO DE LA MARINA es el periódico más antiguo de Cuba. Fué fundado en el año mil ochocientos treinta y dos.
SERVICIOS ESPECIALES DE ESPAÑA

1A SECCION

AÑO CV—NUM. 92 | ACOGIDO A LA FRANQUICIA POSTAL | LA HABANA, SABADO, 17 DE ABRIL DE 1937.—SANTOS ANICETO, ESTEBAN Y BENITO LABRE | TIEMPO PARA HOY: PROBABLEMENTE BUENO | PRECIO: 5 CENTAVOS

Un crucero inglés detuvo a un mercante que intentaba burlar el bloqueo de Bilbao

MADRID SOLO TIENE SOLDADOS RUSOS Y ARROZ, ABUNDANTES

Una señora que regresó en el Orinoco, dice que no vió sino rusos legítimos en el trayecto

Entre el pasaje llegado ayer en el «Orinoco» figuraban una señora y sus tres pequeños hijos. Ella es madrileña y su esposo acaba de obtener, fuera de España, una importante posición.

El repórter logra acercarse al lugar donde la dama departe con un grupo de familiares que acudieron al muelle a darle la bienvenida y recoge detalles interesantes de esa conversación:

«De Madrid a Badajoz—dice la dama—tuvimos que trasladarnos en autobús, porque trenes no circulan... Llevando a los tres chicos, habrán de comprender las penalidades que sufrí. Por el camino sentimos muchos tiros, muchos cañonazos, el eco de combates cercanos; y, lo que es peor, a cada rato penetraban heridos en el autobús para ser llevados rápidamente a hospitales situados en el camino».

«En varios de los lugares donde tuvimos que bajar, había unos soldados que hablaban en idioma extraño... Hacían gestos y daban órdenes a las gentes con un poco de rigidez. Parecían ser los amos de los pueblos. Pregunté de quiénes se trataba y me dijeron: «Son soldados rusos, de los que han mandado los bolcheviques a España para derrotar a esos españoles».

«Nosotros abandonamos Madrid—continuó la señora—porque no había qué comer. Sí. No os asombréis. Los últimos quince días que pasamos allí nos mantuvimos con un poco de arroz».

«De Badajoz fuimos a Valencia en ferrocarril con las luces apagadas. También en el tren encontramos a los mismos soldados rusos. Yo creo que en España, por lo menos en esa parte, no hay soldados españoles. De Valencia nos trasladamos a Barcelona y de allí a Marsella, hasta la Habana».

Y la señora abandonó el muelle en unión de sus tres pequeñuelos, en cuyos ojos se mantenía una sombra de terror...

IMPRESIONES

Abril 16-37.

Dr. Eduardo R. Chibás.
Ciudad.

Distinguido compañero:

No me importa que usted opine como le venga en ganas, pues ése es un derecho que no le discuto. Lo importante es la letra de molde, con su poder fascinador; y como el número de los tontos es incalculable, se fastidia que se acreciente aún más con lectores que carecen del discernimiento necesario para pensar por cuenta propia.

Ni a mí ni a ninguna persona enterada pueden impresionar los testimonios de traidores como Bergamín, Ossorio y Gallardo y de cuatro curas que han conservado su pellejo a cambio de hacer el elogio de los asesinos de dieciséis mil sacerdotes y de más de cien mil laicos no combatientes.

Dice usted que Miguel de Unamuno, antes de morir clamaba contra la crueldad de los nacionalistas. ¿De veras? Pues ello es bastante para hacer la apología de la España de Franco; porque Unamuno—maldiciente, según sus noticias—murió en su cama, de muerte natural, rodeado de los suyos. ¿Podría usted, en cambio, decirme cómo murieron Víctor Pradera, Honorio Maura, Fernández Flórez, Melquiades Álvarez e infinitos más sin que hubiesen dicho esta boca es mía? Luego sí en un sitio se puede hasta hablar mal de los que mandan sin consecuencias para el censor, y en otro se la arrancan a uno por mantener determinadas convicciones, fácil es determinar donde está la cultura y dónde la barbarie.

Yo no he dicho que los abogados de Madrid sean unos cobardes porque firmaran la exposición a que usted se refiere, sino que ésta no tiene valor ninguno, dada la coacción que han tenido que ser víctimas. Como lo fueron los trece intelectuales del famoso manifiesto de Julio. Si no, pregúnteselo a Marañón, a Ortega Gasset o a Pérez de Ayala.

¿Sabe usted lo que es un arquitrave? Tal pregunta se la hizo Felipe II a un profano en arquitectura que, durante la construcción de El Escorial, y a guisa de comentario inteligente, osó ponerle una tacha al emplazamiento de una habitación.

Arquitrabe es—dijo entre irónico y severo el gran monarca—hablar de lo que no se sabe.

Y su carta toda, amigo mío, es un magnífico arquitrabe, ya que venir usted a estas alturas con que la tragedia española es una batalla deconcertante entre unos espadones y un pueblo valiente revela una ingenuidad de Primera Comunión.

¿Conque unos oficiales y tres mil soldados han podido con veinticuatro millones de habitantes? Porque no me negará usted que los combatientes de oficio nacionalistas, a los pocos días de estallada la guerra podían contarse con los dedos.

Yo, excelente amiguito, estuve en España víctima de los espadones, y vi con mis ojos cómo las multitudes, en una resurrección de inusitado españolismo, cantaban la guerra santa contra los simios sin dios, sus aliados y sus secuaces. Y después comprobé lo que dos meses antes sospechaba: que en la guerra que se acababa de desatar entre la materia y el espíritu, éste saldría vencedor.

Y va saliendo, para fortuna de usted y de los propios vencidos.

Muestra usted cierta reticencia de mal gusto cuando alude a que los humildes no pueden pagar, y los ricos, sí, estableciendo contraste entre los abogados de pobres, como usted, y los de pudientes, como yo. Como en las farsas, perdóneme que desdiga una más que tanto le favorece. Los ricos, y usted debe de saberlo, no dan absolutamente nada, sino disgustos y sorpresas. Los ricos no ayudan ni a desmontar la dictadura que los locos furiosos y los criminales de los movimientos extremistas arman de vez en vez para cercenarles la cabeza. Yo le desafío a usted a que pruebe haber recibido yo ayuda de nadie cuando me batía completamente solo contra las fuerzas destructoras que amenazaban convertir a Cuba en una página de la Hungría de Bela Kun o la España del Frente Popular. Respecto al problema español, no olvide usted que si Franco se quedó con el moro, los de usted se quedaron con el oro, ese oro con que se han comprado más conciencias que los de Alá pasaron a España.

Defender a los humildes es hermoso, pero engañarlos es repugnante. Dignificarlos es bello, pero envenenarlos es cosa moralmente punible. Ofrecer a los humildes no es prometerles una vida material mejor a cambio de encanallarlos; no es existir como pago adelantado de las glorias prometidas, un acto de fe cristiana por el que se despojen toda su riqueza espiritual y de las eximias prendas del alma.

Eso hacen con los humildes los Negrín, los demagogos, los bandidos del comunismo y el anarquismo internacionales. Y a éstos ayudan inconscientemente en su labor criminal los que, como usted, no se puede decir que sean malas personas, pero sí que tienen ojos en la cara y no quieren ver; tienen oídos y no oyen; y quien los ayudan los que, ávidos del aplauso de la galería, sienten terror de que les alcancen ciertos epítetos—como los de reaccionario, retrógrado—con que la vacuidad de los tontos trata de amedrentar a los espíritus independientes.

Y ahora un consejo. Ahórrese el trabajo de confeccionar esas taraceas de opiniones interesadas, porque nada dicen en sí. ¿Quiere usted que le conteste con otras abiertamente antagónicas? Pues no tendría sino vaciar en estas columnas los artículos con firma, editoriales e informaciones de la prensa francesa. Fíjese que no digo de la portuguesa, de la alemana o de la italiana, sino de la francesa que, en un ochenta por ciento, y me quedo corto, es partidaria de Franco, esto es, del orden, de la civilización, de la decencia, de la familia, de la cultura occidental, de la moral de Cristo y de las rentas del señor Chibás.

Y ahórrese también, se lo suplico, lo de que está dispuesto a ir a donde haya que ir para dejar a salvo su valor personal. Ya los juicios de Dios resultan anacrónicos, y aunque usted me matase de mortal estocada, no por eso dejarían los nacionalistas de ganar la guerra. La ganarían de todos modos; pero yo no lo vería, y usted, defensor de los humildes, le habría jugado esa mala partida a este su humildísimo servidor que le tiene y tendrá siempre por su amigo, pues le hace pasar muy buenos ratos.

J. I. R.

(Véase en la página tres la carta a que se refieren estas «Impresiones».)

TRECE PENAS DE MUERTE EN VALLADOLID

VALLADOLID, abril 16. (UP).—El periódico «El Norte de Castilla», informa que se cumplirán integrante las penas de muerte recaídas en Gerardo González Merino, Raimundo Caballero Villa, Atanasio Arroyo Pérez, Eugenio Garrido Peña, Gregorio Ortega Rabanales, Antonio Ramón de Vaderro, Antonio Torres Bartual, José Fernández Rodríguez, Luis Calzado Martínez, Ramiro Fernández Ríos, Roque Prieto Manigas, Antonio Fernández Prieto, y Alonso García Orozco.

Un aspecto del homenaje de anoche en el Hotel Nacional al doctor Enrique Alonso Pujol, Secretario de Justicia y Presidente de la Cruz Roja Nacional. Aparece en esta foto la mesa presidencial del acto con el homenajeado, que tiene a su izquierda al teniente coronel Evelio Figarola, Secretario General de dicha institución.

QUIEREN PROBAR SI RESULTA EFICAZ EL BLOQUEO DE ESPAÑA

Hasta después del lunes, en que se establecerá el servicio no tratarán sobre los voluntarios

LONDRES, abril 16. (AP).—Hoy se acordaron los detalles finales del bloqueo naval de España, en el cual Europa ha puesto sus esperanzas para aislar el conflicto español.

Cuando los buques de la Gran Bretaña, Francia, Italia y Alemania, comiencen el servicio de patrulla en el medianoche del lunes, 19, de abril, tratarán de impedir la llegada a España de voluntarios y de armamento.

Las proposiciones para retirar a los voluntarios que se hallan ya en España, según se informa en los centros oficiales, no se planteará ante la Comisión de neutralidad hasta después que se haya demostrado la efectividad del bloqueo.

La reconciliación de Italia con respecto al asunto de la retirada de los voluntarios ha allanado el camino al subcomité para el estudio del problema.

Los buques de los Estados Unidos, así como de todos los países con inclusión de los que tiene representantes en el Comité de Neutralidad, quedarán sujetos al examen de sus cargamentos.

En caso de violaciones de la neutralidad se dejará a los gobiernos respectivos que castiguen a los navieros de sus nacionalidades.

Los buques de las naciones no intervencionistas que lleven cargamentos a España, tendrán que hacer escala en los puertos que se han designado al objeto de que reciban a bordo un observador, el cual se cerciorará de que el barco no lleva contrabando de guerra.

Desde ese momento los barcos mercantes izarán una bandera especial «de neutralidad, consistente en dos círculos negros en fondo blanco como identificación. Al mismo tiempo se dará cuenta por radio a los buques de guerra que patrullan la costa por donde hayan de pasar.

Los buques de la flota de patrulla izarán la bandera de la convención de pesquerías del Mar del Norte y no intervendrán en el comercio de cabotage entre los puertos españoles.

"TENDRA QUE VERSELAS CON EL "ESPAÑA" SI SE AVENTURA", DIJO EL CAPITAN A SU COMPATRIOTA

El «Marie Llewellyn», ante esa amenaza y la seguridad de que no sería defendido, optó por regresar con su carga al punto de partida. Los que custodian la costa bilbaína

SAN JUAN DE LUZ, abril 16. UP. El capitán del vapor inglés, «Marie Llewellyn», que salió ayer de este puerto, regresó hoy sin haber intentado siquiera violar el bloqueo de Bilbao. Se sabe que el comandante del «Brazen» detuvo el buque e hizo saber a su capitán que si penetraba en aguas territoriales españolas tendría que habérselas con el «España», sin garantías de la Gran Bretaña, por lo cual el «Marie Llewellyn» decidió regresar a San Juan de Luz, con su cargamento de patatas.

Se sabe aquí que la costa bilbaína está bloqueada por el «España», el «Canarias», el «Baleares», el «Cervera», tres cruceros auxiliares, cinco pesqueros armados, dos submarinos y doce hidros, lo cual constituye un verdadero cinturón de asedio marítimo.

La actitud de las potencias

LONDRES, abril 16. (Exclusivo).—El cambio sorprendente de actitud por parte de las cinco grandes potencias interesadas en la guerra española, parece dar alguna base al «ensueño» de Winston Churchill, sobre pacificación, y a los artículos recientes en el «Daily Herald» y «Daily Chronicle», sobre un posible entendimiento entre las facciones en guerra en España.

Según parece hoy, la Cancillería inglesa había estado trabajando secretamente en este plan desde hace tiempo y sólo lo dejará saber cuando se dé cuenta de que existen posibilidades de llevarlo a cabo.

Tal es la explicación que se da en círculos bien informados a la aparente buena voluntad con que M. Maisky y M. Grandi estuvieron conversando ayer. En la última sesión del Comité de No-Intervención, Maisky y Grandi usaron lenguaje violento. Ayer, en cambio, cambiaron sonrisas. «Italia está dispuesta a considerar la retirada de voluntarios», dijo Grandi. «Rusia está dispuesta a retirar su proposición de que se investigue la ingerencia en España», dijo Maisky.

Esta nueva cordialidad ha animado a los optimistas a creer que hay en perspectiva una era de paz en Europa.

Las razones que para tal esperanza ofrecen los círculos diplomáticos hoy son las siguientes:

1: Se ha acordado poner en vigor el lunes el nuevo plan para mantener nuevos voluntarios y nueva ayuda a una parte u otra fuera de España.

2: La proposición de Grandi sobre retirada de voluntarios.

3: La prudencia extrema inglesa, llegando hasta a impedir que sus buques lleven mercancías a Bilbao.

Según despachos de la agencia Telegraph Exchange de San Juan de Luz, dos buques ingleses que pretendían retar el bloqueo, fueron detenidos por un destroyer inglés y obligados a regresar a San Juan de Luz.

4: La actitud de Rusia es muy conciliatoria.

La dificultad que ven los diplomáticos es poner en operación el plan de retirada de voluntarios, pues muchos de los extranjeros que combaten al lado del Gobierno español son desterrados alemanes e italianos y bajo el acuerdo, tal vez, tendrían que ser reintegrados a sus países. En el Ejército de Franco hay también desterrados rusos, y dúdase qué disposición se dará sobre el destino final de los desterrados.

El comentario sobre el plan, publicado en el «Daily Herald», sobre el establecimiento de una dictadura militar, ha sido ridiculizado en editoriales y despachos publicados aquí.

El general Miaja dijo a la agencia Reuter: «No comprendo cómo se podrá llegar a un acuerdo a base de una dictadura militar. Yo obedeceré las órdenes del Gobierno de Valencia hasta mi muerte.»

Según el «Daily Mail», el general Franco, en Salamanca dijo que el plan era absurdo. «Antes de la guerra civil Miaja era considerado en España como el militar más incapaz. Su prestigio actualmente es tal que hace poco uno de sus edecanes se fugó al extranjero.»

El «Chronicle», en un despacho de Valencia, dice que el Premier Largo Caballero declaró que el plan era ridículo. «Peleamos precisamente para evitar la dictadura militar», dijo Largo Caballero al corresponsal del «Chronicle».

Otro despacho de Madrid, sin embargo, indica que existe mejor voluntad entre los combatientes, llegando a celebrar una tregua mientras entierran sus muertos en el sector del Pardo. Toda la mañana—según tal despacho—las tropas se abstuvieron de combatir mientras se recogían los cadáveres.

LUIS DE TAPIA

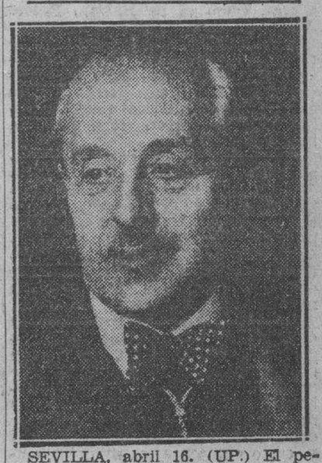

SEVILLA, abril 16. (UP.) El periódico local ABC comunica que el poeta madrileño Luis de Tapia falleció en Valencia. Fué miembro de la Constituyente y formó parte de la Redacción de «La Libertad», de Madrid, periódico propiedad de Juan March. No se dan detalles de la forma en que murió.

BOMBARDEO EN CATALUÑA

BARCELONA, Abril 16. (Exclusivo).—Dos aviones nacionalistas bombardearon la aldea de Culera, cerca de la frontera francesa, causando daños y muchas pérdidas de vidas.

CAÑONEO EN EL CANTABRICO

BAYONA, Abril 16. (UP).—Por la tarde se escuchó un violento cañoneo de la parte del mar, por lo cual se juzga que se ha trabado un combate naval, o bien que la flota de Franco ha capturado algún filibustero rojo.

LLAMAN A MIAJA EL "MASCARON DE PROA" DEL SOVIET

DIEZMADA UNA FUERZA VASCA EN PICO SAIBI

Las tropas de Mola atacaron y sólo se sostienen ya los enemigos en la última línea

REORGANIZAN LAS TROPAS PARA LA NUEVA OFENSIVA

SAN JUAN DE LUZ, Francia, abril 16. (AP).—Los defensores vascos de Bilbao seguían aferrados esta noche a su última línea de defensas montañosas resistiendo las fieras acometidas de los nacionalistas, según las informaciones que se han recibido del gobierno vizcaíno.

Los nacionalistas de Franco, agregan, lograron apoderarse del pico Saibi, que guarda los llanos a cinco millas de Durango, mediante tres ataques, logrando recapturar la posición los gobiernistas a la caída de la noche no sin sufrir algunas pérdidas.

Los combates cuerpo a cuerpo se sucedieron.

Los aeroplanos de guerra dejaron caer toneladas de explosivos en las posiciones nacionalistas después que las fuerzas del gobierno se repusieron de lo que, según testigos presenciales, fué una retirada motivada por el intenso pánico que se apoderó de los vascos.

Dos generales han estado preparando la reorganización de las fuerzas y la defensa de Bilbao. Son el general Martínez Cabrera, jefe del ejército nacionalista vasco, y el general Martínez Monje, del estado mayor de Valencia.

El general nacionalista Emilio Mola, según se ha sabido, ha trasladado su cuartel general a nuevas posiciones avanzadas y se anuncia que está preparando refuerzos en la zona de guerra montañosa. En el cuartel general nacionalista se insiste, no obstante las negativas vascas, que un grupo fascista de reconocimiento exploró a Durango sin encontrar resistencia.

Anúnciase que un barco mercante inglés fué detenido a 16 millas de Bilbao por un destroyer de la misma nacionalidad, que le ordenó que regresara a puerto en vista de que intentaba romper el bloqueo.

Dícese en los círculos diplomáticos que su captán no advirtió la presencia de minas y que ha declarado que el bloqueo es «inefectivo».

El gobierno inglés, mejor enterado acaso que el capitán del mercante, sostiene que la entrada del puerto de Bilbao está sembrada de minas.

Una noticia que ha llegado a ésta informa que las autoridades de Bilbao han ofrecido a los capitanes de los barcos mercantes una gratificación de 5.000 francos si logran llevar los cargamentos a Bilbao.

Un periódico nacionalista de San Sebastián declara que las defensas de Bilbao han sido destrozadas por la aviación nacionalista que, agrega, destruyó un largo convoy de camiones del gobierno que llevaban víveres y municiones desde Bilbao al frente.

Las informaciones vascas dicen que los defensores de Eibar, ciudad sitiada por los nacionalistas, obligaron al enemigo a retirarse a media milla de los límites de la ciudad.

También dan cuenta de que un ataque enemigo a Lequeitio, fué rechazado.

Ridiculizan la posibilidad de que pueda ser Jefe de algo el oportunista sin ejecutoria...

SALAMANCA, abril 16. (UP).—En el Cuartel General Nacionalista, en relación con las informaciones publicadas en el día de hoy, en el sentido de que alguien había dicho que es posible que en España, se constituya un gobierno puente, que en medio de una tregua haga la reordenación del Estado y prepare elecciones, y que ese gobierno se ponga bajo la dirección del general José Miaja, se ra informado:

«Miaja nunca ha sido general ni ha tenido prestigios en España; es un audaz, un advenedizo, un osado, a quien la situación ha elevado al puesto que hoy tiene; de la situación que representa no es sino el mascarón de proa; nadie tan incompetente como él; nadie le conocía antes de la revolución, de modo que si alguna popularidad ha ganado, nos la debe a nosotros que le hemos convertido en el jefe español que más derrotas ha sufrido. Es un general de segunda mano, sin importancia, sin competencia, sin capacidad para nada. Es ridículo hacerle caso; a él, lo mandan los rusos y franceses que están en España, haciendo la guerra a los verdaderos españoles, a los que quieren el bien de su Patria, mientras que él, a trueque de una fácil popularidad chocarrera, no repara en venderse al extranjero».

Cuando el corresponsal de la «United Press», expuso al general Franco, que en el extranjero se había publicado que había el proposito de efectuar una mediación en España, estableciendo un régimen puente bajo el general Miaja, el Generalísimo rió de buena gana y dijo:

¡Eso es soberanamente ridículo! ¿Y usted lo ha creído?

El Generalísimo manifestó que la guerra civil española terminará únicamente con la victoria de los nacionalistas, porque cuentan con el beneplácito y las simpatías de la nación entera.

NO SE HARA CASO DE LA DEMANDA RUSO-JAVANESA

El Comité de Londres tiene el propósito de solucionar ahora la cuestión azucarera

ESTIMAN ABSURDAS LAS CUOTAS QUE HAN PEDIDO

LONDRES, abril 16. (AP).—No obstante los problemas de cuota presentados por Java y Rusia, se creía esta noche que la negociación de un convenio para el control de la industria azucarera tiene grandes probabilidades de salir triunfante.

El comité completó las conversaciones iniciales con las dos delegaciones, mientras la conferencia internacional finaliza la segunda semana.

En los centros autorizados se dice que el caso de Rusia es más formidable que el de Java, pues pide el derecho a exportar 400 mil toneladas anuales al mercado libre, cifra que se considera excesiva por las demás naciones.

Por otra parte, el Comité ha logrado, según se dice, que las demás naciones que participan en la conferencia reduzcan sus demandas.

Se rumora que el profesor Hendrikus Colijn, de Holanda, regresará el lunes para sostener nuevas conversaciones con el Comité.

Java es uno de los mayores países productores de azúcar de caña del mundo. Aunque no se ha revelado la cuota que pide, se sabe que es alta.

EXIJA el Suplemento en ROTOGRABADO con esta EDICION

Homenaje de cariño de la Cruz Roja al doctor Alonso Pujol

Cálido homenaje de simpatía y cariño rindió anoche la Sociedad Nacional Cubana de la Cruz Roja al doctor Enrique Alonso Pujol, Secretario de Justicia, por su exaltación al cargo. Se celebró en el Hotel Nacional a las nueve de la noche, consistiendo en una comida a la que concurrieron destacadas personalidades de la institución.

Presidía el acto el doctor Alonso Pujol, que es, como se sabe, presidente de la Cruz Roja, ocupando asientos en la mesa presidencial los señores Enrique I. Montoulieu, José I. de la Cámara, Ramiro Leundia, Vicepresidente de la repetida Sociedad; teniente coronel Evelio Figarola, secretario general de la misma; comandante José Figarola, doctor Adolfo Rivero Argüelles, presidente de la Asociación Nacional de Registradores; capitán Oscar Sotolongo, en representación del teniente coronel Francisco Tabernilla, jefe del distrito militar de la Cabaña, y doctor Miguel A. Macau.

Seguían los señores César Gómez, José M. Otazo, Andrés Terry, Manuel Ajuria, Modesto Morales Díaz, Francisco Gómez, Rafael Fernández de Castro, capitán Luis Arday, comandante J. Sánchez Ocejo, teniente Rodríguez Prats, José de la Peña, José I. Pla, miembros de la Cruz Roja, así como los doctores Ricardo Rodríguez Cáceres, Miguel G. Ferregut, Eduardo Escasena, José Manuel Ximeno, secretario particular del doctor Alonso Pujol; señor Gustavo Alonso Pujol de la Torre, hijo del homenajeado; Benito Alonso, José Sendra y otros.

Consumido el menú, ofreció el homenaje, a nombre de la Cruz Roja, el doctor Leundia, en frases breves y emocionantes, contestando el doctor Alonso Pujol, agradeciendo el tributo, que consideró inmerecido.

'La Universidad no debe convertirse en un campo de luchas partidaristas" dijo Menéndez Pidal en el Aula Magna

«Debe ser terreno neutral donde se reúnan los hombres por la cultura». Y agregó: «La Universidad, en mi expatriación, me hará olvidar un tanto la desolación que vive España»

Visitó ayer tarde el Aula Magna de la Universidad sus mejores galas para recibir al eminente filólogo español don Ramón Menéndez Pidal, que ha de iniciar un curso sobre Gramática Histórica el próximo lunes.

Fué un acto solemne, que habrá de dejar huellas indelebles en los anales de la cultura universitaria.

Presidió el rector del Alma Máter, ingeniero José Manuel Cadenas, acompañado por el ilustre conferenciante Menéndez Pidal, el doctor Juan Miguel Dihigo, que pronunció el discurso de salutación; el director de Cultura de la Secretaría de Educación, doctor José María Chacón y Calvo y el doctor Miguel Garmendía.

La concurrencia, selecta y numerosa que llenó el Aula Magna, recibió, puesta en pie, en señal de homenaje y simpatía, al doctor Ramón Menéndez Pidal.

Abrió el acto el rector de la Universidad, ingeniero José Manuel Cadenas, con unas palabras de bienvenida, en las que calificó al eximio visitante como uno de los más preclaros cultivadores de la Lengua Castellana.

El doctor Juan Miguel Dihigo, distinguido profesor de la Facultad de Filosofía y Letras, pronunció una magnífica pieza oratoria, plena de personalidad de Menéndez Pidal, declarando que su patria podía sentirse orgulloso de contarlo entre sus grandes valores.

Habló de sus famosas traducciones, que justifican su renombre en la filología románica, de su serenidad de juicio y de los análisis que ha hecho de las lenguas griega y latina, así como de sus obras «La leyenda de los siete infantes de Lara»—calificada de magistral por otro insigne español, el eruditísimo Menéndez Pelayo—, «El poema del Mío Cid», «Crónicas Generales de España» y la «Gramática Histórica», que significó que resultaba un verdadero elemento de orientación.

Se refirió a nuestro idioma, «inimitable en labios de Cervantes», y recordó a Ricardo León, el poeta eufónico de «Barcarola»; a Andrés Bello, uno de los más excelsos cultivadores de la lingüística, y a Cuervo.

Sobresale Menéndez Pidal en el campo de la etimología también, agregó en el mismo en que sobresalieron nuestros Juan Ignacio de Armas, Enrique José Varona, José M. Zayas, José Miguel Macías y Mestre...

Y terminó felicitándose por la hermosa coyuntura que aprovechaba la Universidad de la Habana para rendirle homenaje. Bendita—dijo—la nación que ha producido tan gran hombre, y bendita la nación que lo sabe acoger en su seno.

Inmediatamente después hizo uso de la palabra don Ramón Menéndez Pidal, quien agradeció la acogida que se le brindaba y el honor que se le confería.

Después de cinco meses de guerra—dijo evocando la cruenta lucha de España—vengo a continuar en la Universidad la obra que inicié en la Dirección de Cultura y a distraer con ella el tedio de la expatriación y a olvidar un tanto la ruina y desolación de mi tierra.

La Universidad—afirmó—no debe convertirse en un campo de luchas partidistas; debe ser siempre un campo neutral.

Dicho vocablo lleva en sí mismo esa idea. Universidad se deriva de la palabra latina «Universitas», que quiere decir «reunión de hombres en la cultura».

Continuó refiriéndose a la labor que iba a desarrollar, considerando que en el caudal de voces y de giros de nuestra lengua, están impresas las huellas del pasado.

Por medio de ellas se puede probar la existencia de los lugares en España, aserto que niega la arqueología.

Señaló que habrían de estudiar cuál de los caracteres hispanos predomina en América y cómo América había recibido y desarrollado la Lengua Castellana y terminó recordando una frase comentada por Fray Luis de León, entre una salva de aplausos.

El lunes se inaugurará el curso.

El curso de Gramática Histórica que ha de ofrecer don Ramón Menéndez Pidal ha de tener lugar en el Salón de Actos de la Escuela de Ingenieros y Arquitectos.

De cinco a seis de la tarde—todos los lunes y viernes—se ofrecerán dichas clases.

Se han matriculado en el curso más de cien estudiantes.

Los capitanes de artillería y caballería señores Domínguez y Samaniego, respectivamente, en el momento de recibir de las madrinas los guiones de combate en una impresionante ceremonia celebrada en la ciudad de Zaragoza. A la izquierda, la señorita Estrellita Ponte en el momento de entregar el banderín de combate al capitán de artillería señor Domínguez, y a la derecha, la señora de Samaniego, leyendo su discurso antes de entregar el guión de combate al capitán del escuadrón de caballería de Castillejos, señor Samaniego.

Logran improvisar nuevo Gabinete los rojos en Cataluña

BARCELONA, abril 16. (AP.)—El Presidente de la Generalidad Luis Companys, anunció hoy la formación de un nuevo Gobierno, en el cual los anarquistas y la Confederación Nacional del Trabajo, tendrán la mayor representación.

Tarradellas desempeñará la jefatura del Gobierno y la cartera de Hacienda.

Los restantes consejeros son: Interior, Aguadé, y Educación, Sbert, de Izquierda Republicana; Defensa, Iglesias; Economía, Capdevila; Trasporte y Comunicaciones, Domenech, y Salubridad Pública, Fernández, todos pertenecientes a la CNT o sindicalistas; Suministros, Miret; Trabajo, Vadiella, y Justicia Comorera, de la UGT o socialistas; Agricultura, Cavet, rabassaires.

EL PRESIDENTE DE LA REPUBLICA INDULTO A 23 ESTUDIANTES MAS

En las primeras horas de la mañana despachó con el Presidente en el tercer piso, el Secretario de Justicia, doctor Enrique Alonso Pujol, quien recogió la firma del Jefe del Estado en los siguientes decretos de indultos de estudiantes presos:

Tilio Acosta, Héctor Juárez Cedeño, Manuel Cano Sarabia, Octavio Abiega Alvarez, Mario Escobedo, Juan Jesús Alvarez, Alfredo Guitián, Vicente Menéndez Roque, Mario Plasencia Cremata, José Antonio González, José Fernández León, Víctor Manuel Fernández Tamayo, Joaquín Casso Marlá, Modesto González del Valle, José Eduardo Gálvez Barrera, Narciso Martínez Yáñez, Armando Martínez Orrego, Claudio Martínez Orrego, Aurelio Díaz Mitigan, Raúl Griñán, Adolfo Morán Pérez, Jesús Martínez Moreno y Francisco Morán Pérez.

Estos decretos de indultos fueron enviados a la Gaceta Oficial en el día de ayer.

DEDICARAN 5,000 PESOS A ADQUIRIR MATERIAL PARA LA UNIVERSIDAD

Varios acuerdos de importancia adoptó ayer el Consejo Económico de la Universidad.

Determinó conceder un crédito de 5.000 pesos para la adquisición de material de laboratorios durante los meses de mayo y junio; autorizar la construcción de una amplia nave en el patio de la Escuela de Medicina, para dedicarla a Sala de Disección; aprobar los modelos para la confección de los anteproyectos de presupuestos de las distintas Escuelas universitarias; y conceder un crédito de 500 pesos para la adquisición de un mimeógrafo para la Escuela de Derecho.

Todos estos acuerdos fueron comunicados inmediatamente al Consejo Universitario.

TRES AVIONES ROJOS DERRIBADOS EN TERUEL

SALAMANCA, Abril 16. (Havas).—El G. C. G., en una nota dada a las ocho de la noche acerca de las operaciones militares, dice:

«Ejércitos del Norte, frente de Aragón: varios contingentes enemigos trataron de realizar una infiltración en el sector de Teruel; fueron rechazados, abandonando 27 cadáveres.

Frente de Madrid: sin novedad; ligero fuego de fusilería.

Muy optimista la Cancillería en el asunto del azúcar

En la Secretaría de Estado se mantenía ayer el optimismo de días anteriores —acrecentado aún— en torno a los asuntos azucareros de Cuba en los Estados Unidos.

Un alto funcionario señaló, hablando en torno al tema, que no era el aspecto más importante, precisamente, el del impuesto de tres cuartos de centavos, ya que todo gravamen impuesto en un país al producto de exportación, ha de pagarlo el pueblo consumidor. Agregó que, como es natural, todo producto que se grava merma en el consumo, pero que ella, en un artículo de primera necesidad —como es el azúcar—también carecía en este caso específico, de honda trascendencia.

«Lo más importante —expresó—es el mantenimiento de la cuota».

Es sobre esta faceta del problema que descansa el optimismo de la Cancillería, la cual ha visto también con sumo agrado las declaraciones del Secretario de Estado americano, Mr. Cordell Hull, en el sentido de que toda modificación en el actual «status» sería una vulneración del Tratado de Reciprocidad.

No será entregado el "Manuel Arnús"

Ultimamente han circulado versiones —recogidas por algunos periódicos habaneros— en el sentido de que sería objeto de revisión el expediente relacionado con el problema del «Manuel Arnús». Ayer, un vocero de la Cancillería nos expuso que dicho expediente no sería removido, quedando, por tanto, en vigor lo sustentado en la nota que dió a dicho asunto, en lo que a la Secretaría de Estado concernía.

La entrega del vapor «Manuel Arnús», al representante del gobierno establecido en Valencia, significaría rectificar la actitud en que se colocó el gobierno cubano, con la nota dirigida a dicha representación el 6 de Enero último, en la cual el Poder Ejecutico de la República de Cuba declaró que su propio régimen constitucional le impedía resolver por medio de un simple acto de ejecución cuestiones que corresponden al orden del derecho privado, expresándose en dicha nota, «el serio escrúpulo del gobierno cubano de acceder a la realización de un acto cualquiera relacionado con los bienes de la Compañía Trasatlántica, sobre la base de la incautación de los mismos, por el cual haya de hacerse efectivo en territorio cubano una ley o decreto de incautación que pugna con preceptos terminantes y rígidos de nuestra Constitución».

Los preceptos constitucionales invocados en tal resolución, continúan en toda su fuerza y vigor. Nada ha variado desde entonces, ni siquiera la noble actitud de neutralidad y no intervención del gobierno cubano en la contienda española, actitud que se quebraría si por actos ejecutivos se despojase de sus bienes a la Compañía Trasatlántica y se entregase el barco en cuestión al representante del llamado gobierno de Valencia, poniéndolo así en disposición de convertirse en instrumento de guerra y desde luego de ir a Méjico a tomar armas y municiones, arrojándose con ello leña a la hoguera de la guerra, con actos a favor de una de las partes beligerantes.

Se ha invocado por el representante del gobierno de Valencia el caso del vapor español «Cabo San Antonio». En primer lugar no es cierto que este buque haya sido entregado al representante de aquel gobierno en la República Argentina. Lo resuelto ha sido sencillamente referir en definitiva el asunto a los Tribunales de Justicia. En cambio, se sabe que la tripulación comunista fué desembarcada hace varios meses y expulsada del país.

M.E.C.D. 2016

A SU REGRESO DE CAMAGUEY EL JEFE DE LA SANIDAD DICTARA URGENTES MEDIDAS CONTRA LA TIFOIDEA

PIDE EL FISCAL DIEZ AÑOS DE PRISION PARA LOS ASALTANTES DE UN ANCIANO Y SU HIJA

LOS ENCAUSADOS SE FINGIERON AGENTES DE LA AUTORIDAD CON EL FIN DE ROBARLES $2,600

Se conocerá, hoy la sentencia dictada contra los tres asaltantes de la finca «Tesorero». Absolvió Urgencia a varios acusados de desórdenes. Un juicio contra Machado

Terminó ayer tarde en la Sala Tercera de lo Criminal de la Audiencia el juicio de la causa seguida a Orlando Ortiz Bermúdez y Adriano Bernal Jiménez, señalados como autores del asalto robo de $2,600.00 al anciano Francisco Salazar Barreiro y a su hija Inés Salazar Montero, en la casa de las víctimas Ayesterán 12, en esta capital, el 8 de Agosto del pasado año. El Fiscal mantuvo los cargos, interesando diez años de presidio mayor para cada encartado, por apreciar en el hecho las agravantes de cuadrilla, ya que no menos de cuatro intervinieron en él, morada de las víctimas y astucia, pues los autores se fingieron agentes de la autoridad para penetrar en la casa. La defensa, ostentada por los doctores Guillermo Pérez Arteche y Claudio E. Miranda del Pozo, mantuvo conclusiones absolutorias. Ortiz y Bernal fueron condenados oportunamente por el Tribunal de Urgencia a dos años de prisión por tenencia de pertrechos de guerra.

Otros juicios orales celebrados en la Audiencia ayer

Contra José Jiménez Crespo y Joaquín Fernández Valcárcel, por tenencia de instrumentos dedicados especialmente al robo, retirando el Fiscal y defendiendo los doctores Carlos R. Menció y Aristides M. Dacosta-Calheiros, acordando el Tribunal,—Sala Cuarta de lo Criminal—, sentencia absolutoria.

Contra Daniel Ginet, por defraudación a la Aduana, retirando también el Fiscal y defendiendo el doctor José M. Arango; y contra Jacinto Rodríguez Dueñas, por un delito contra la salud pública, retirando igualmente el Fiscal y defendiendo el doctor Héctor J. Garcini Guerra.

El proceso contra Efigenia Betancourt y Luisa Betancourt por parricidio

En el proceso que se instruye contra Efigenia Betancourt y Luisa Betancourt Blanco, por parricidio, y para quienes el Fiscal ha interesado pena de muerte, se ha personado como defensor de las procesadas el doctor Luis de Feria, el cual formulará en breve sus conclusiones provisionales, manteniendo la no comisión del delito. Como se recordará, por haberlo publicado DIARIO DE LA MARINA, el Fiscal reconoce que las procesadas dieron muerte a la niña recién nacida, hija de Efigenia, hostigadas por el gran estado de miseria que sufrían.

Ultimas sentencias dictadas por la Audiencia

Secundino Castiñeira, es absuelto de disparo y lesiones, defendiendo el Dr. Arístides M. Dacosta-Calheiros; Hortensio Carrillo, lo es de falsedad en documento oficial, defendiendo el Dr. José Manuel Bermúdez; Mario Pérez Torres, es condenado, por lesiones, a multa de $50.00; y Juan Vera Ramírez, es condenado, por rapto, a un año, ocho meses y veintiun días de prisión. También es absuelto de robo Ramón Pérez Rodríguez, defendido por el Dr. Fabián García de la Vega.

El asalto y robo en la finca Tesorero

Terminó en la mañana de ayer en el Tribunal de Urgencia el juicio oral contra Oscar Rodríguez García, Manuel Salgado Rebollo y Carlos Valdés Figueroa, acusados de haber penetrado en la Finca «Tesorero», del Término Municipal de San Antonio de los Baños, robando un peso y una navaja, e hiriendo al vecino de dicha Finca Eulalio Rodríguez Garcilaso. El Fiscal modificó sus conclusiones en cuanto al acusado Oscar Rodríguez García, retirando toda acusación contra el mismo por lo cual se dictó inmediatamente providencia conforme a la petición de su defensor Dr. José M. Pérez Lamy, ordenando su libertad; y, mantuvo en cuanto a los otros dos, a uno de los cuales o sea Valdés Figueroa también defendía el doctor Pérez Lamy. El acusado Rebollo fué defendido por el Dr. Gerardo Villiers, quien de manera brillante reclamó la absolución de su representado, alegando como cuestión principal la no competencia del Tribunal de Urgencia para el conocimiento de los hechos y destacando que su patrocinado Salgado Rebollo no había tenido participación alguna de los sucesos de la Finca «Tesoro» ya que carecían de fuerza probatoria las acusaciones de los testigos de cargo.

Después el Dr. Pérez Lamy, aceptando que su representado estuvo la noche de los hechos en la finca, aseguró al Tribunal que aquel no había disparado arma alguna contra el señor Rodríguez Garcilaso, de quien dijo el Dr. Pérez Lamy, ser un hombre bueno, honrado y laborioso, refiriéndose posteriormente al hecho de que el perjudicado, comerciante en ganado, no había quedado impedido de dedicarse a las labores propias de su comercio, a causa de las heridas recibidas. Con un examen del delito de lesiones en el Código Penal y en la jurisprudencia, terminó su informe interesando una sentencia absolutoria para el acusado Carlos Valdés Figueroa. Hoy se reconocerá la sentencia.

Suspendido el juicio contra cuatro acusados de robar en una zapatería

A petición del defensor Dr. Enrique Casuso suspendió ayer la Sala Segunda de lo Criminal de la Audiencia el juicio contra Reinaldo Rodríguez y tres acusados del robo en la zapatería de Progreso 19. En breve se conocerá el nuevo señalamiento.

Absueltos varios acusados de desorden público ante Urgencia

El Tribunal de Urgencia absolvió libremente ayer a todos los acusados de desorden público con motivo de la alteración de orden ocurrida en Regla durante una fiesta particular en que se vertieron frases que se estimaron molestas para el Cuerpo de Bomberos de ese Término. Son dichos absueltos José Delamo, padre e hijo, José Pérez Díaz, Heriberto Pérez Díaz, Agustín Mllar, Gustavo Castro, Pedro Martínez, Juan Toledo, y Gumersindo Díaz, siendo defendidos por el Dr. José Manuel Quintana.

Urgencia condenó ayer a seis meses de arresto a Pedro Stodolsky, por propaganda sediciosa. Trátase del polaco detenido recientemente por la Policía Secreta, al que se ocupó gran cantidad de folletos, libros y documentos de carácter rojo.

Audiencia en rebeldía, de Gerardo Machado Morales

Ante la sala de lo civil de la Audiencia de la Habana, se celebró ayer la vista pública de audiencia en rebeldía en un pleito seguido por Rafael Iturralde, Ex-secretario de Guerra y Marina, contra el Ex-presidente de la República, Gerardo Machado Morales. Como es sabido el doctor Iturralde demandó hace tiempo a éste en cobro de más de trescientos mil pesos por daños y perjuicios que le ocasionó el Ex-presidente estando en el poder, obligándole en contra de su voluntad a permanecer fuera de Cuba, exilado, hasta su caida.

El juez declaró en rebeldía a Machado y lo condenó al pago de esa suma, e Iturralde por su parte embargó bienes cuantiosos a Machado, que remató más tarde y se adjudicó en subasta pública. En ese estado el Ex-presidente Machado, remitió un poder que confirió al procurador Francisco Villaverde, para que estableciera audiencia en rebeldía.

Pretende Machado que se anulen las actuaciones a partir del instante en que el juez le condenó sin oirlo, alegando que se encontraba fuera de Cuba impedido por circunstancias especiales y contra su voluntad y en consecuencia sin poder defenderse en la contienda y por tanto el juicio debe de volver al inicio que tenía antes de la sentencia del juez, que fué el de Primera Instancia del Sur.

El abogado de Machado doctor Jorge Barroso, mantuvo los anteriores puntos y además dijo que Machado había tenido la imposibilidad material y física de poder comparecer en ese juicio declarativo que motiva esta audiencia en rebeldía.

Por su parte dijo Iturralde, que como letrado se defendió asimismo, que el señor Gerardo Machado no había comparecido en ese juicio porque no quiso, ya que en aquella fecha tenía sus apoderados en Cuba que pudieron haberle defendido y que además, parecía extraño que se quisiera someter a los Tribunales cubanos parcialmente, ya que estando fuera de Cuba, no comparecía ante los jueces de lo criminal a responder de los cargos que se le hacen por el pueblo de Cuba representado por el Fiscal, y sin embargo daba poderes para comparecer por medio de un procurador a defenderse en una causa civil, cosa que no era posible que aceptaran nuestros Tribunales, los que, dijo— no podían satisfacer la demanda ahora de Machado, que por una parte era un prófugo de la Justicia y por otra acudía ante esa misma justicia que no puede ampararle. La vista quedó conclusa para el fallo.

ARMONIAS

POLITICA Y ECONOMIA

En lo económico los Estados Unidos están considerando a Cuba como territorio nacional. Califican de doméstica nuestra producción azucarera, como la de Hawaii, Puerto Rico y las Islas Vírgenes.

Técnicamente, este criterio norteamericano podría tildarse de «imperialismo económico»; pero en realidad acaso no lo sea, puesto que no sabemos que nuestros grupos anti-imperialistas hayan formulado la menor protesta.

Esta pasividad del anti-imperialismo cubano en lo que respecta a vender nuestro primer producto con ventaja al mercado norteamericano, debería implicar, lógicamente, idéntica pasividad en admitir que los Estados Unidos nos vendan sus productos con ventajas preferentes sobre cualquier otro país proveedor de nuestro mercado.

Por otra parte, el actual Gobierno de Wáshington, el mismo que abrogó la Enmienda Platt, pone gran empeño en demostrar su respeto y su apoyo a la independencia y soberanía políticas de esta República de Cuba, a la intangibilidad de su democracia al estilo norteamericano y, como consecuencia, en dejar sentir sus reservas contra alguna posible degeneración de tipo fascista o soviético.

El Presidente Roosevelt se muestra orgulloso y confiado en cuanto al triunfo de su política en lo de asegurar ese tipo de democracia en Cuba como garantía de nuestra independencia y soberanía políticas.

En su meditado discurso del día 14—el Día de las Américas—ante la Unión Panamericana, las relaciones cubano-americanas fueron el tema central en un documento que abarca tantas cuestiones fundamentales para la cordialidad internacional del Nuevo Mundo.

Puso énfasis especial en recordar a las representaciones de todas las Américas, que en medio de las luchas internas que nos consumían cuando cayó el machadato, esas representaciones fueron llamadas a la Casa Blanca para tratar de las medidas cooperativas que pudieran tomarse en nuestra ayuda.

La recordación es de sentido optimista y luce como la consignación de un acierto y la confianza en que tal procedimiento pueda ser un decoroso substituto de la Enmienda Platt para toda oportunidad en que proceda ayudarnos a vivir en pacífica democracia sin menoscabo para nuestra independencia y soberanía políticas.

La situación parece, pues, excelente para Cuba, tanto en el plano de los principios como en el de los beneficios prácticos. En lo económico, Cuba merece a los Estados Unidos igual consideración que sus territorios dentro o fuera del Continente. En lo político, Cuba tiene y tendrá todo su respeto y toda la ayuda compatible con una identidad de régimen democrático, sin más limitación que la que pudiera ser acordada por la cooperación panamericana como consecuencia de una suprema necesidad de la Democracia en el Nuevo Continente.

Nos toca a los cubanos comprender la situación y sacarle el mejor producto para nuestra economía y nuestra soberanía. Aunque parezca paradójico, Cuba, el satélite del gran astro norteamericano, tiene hoy buen margen de albedrío para fijarse su destino.

Gustavo E. URRUTIA

Fuerte escándalo en una sociedad Palestino-árabe

Provocaron el desorden las rivalidades de grupos. Fué preciso avisar a la Policía

En el local que ocupa la sociedad Palestino-árabe de Cuba, Monte número 88, ocurrió anoche una fuerte alteración del orden, provocada por un grupo de asociados inconformes con las últimas elecciones allí verificadas.

Con tal motivo el presidente de la sociedad, señor Bigno Warwar, solicitó la presencia de la policía de la Quinta estación, la que, después de rudos esfuerzos, logró desalojar el local.

Tanto el presidente de la sociedad, señor Warwar, como el promotor del escándalo, Naif Yabli, fueron presentados ante el oficial de guardia de la mencionada estación.

Expuso el primero que se celebraba una junta general para tomar diversos acuerdos, concurriendo entre los asociados el Yabli, que había sido contrario suyo en la candidatura presidencial y que fué derrotado por el declarante; con motivo de ello, anoche profirió frases insultantes, provocando, con un pequeño grupo adicto a él, la alteración del orden. Agregó Warwar que inmediatamente suspendió el acto conminando a Yabli y a sus amigos a que abandonaran el recinto, sin que le hicieran caso, comenzando a arrojar las sillas contra el suelo y tratando de maltratarlo de obra, cosa que no verificaron por la intervención de otras personas.

Yabli, por su parte, negó los cargos. Quedaron citados todos para ante el juez Correccional de la sección Tercera, en la mañana de hoy.

ENVENENADO CON TINTA RAPIDA

Alberto Barros Pita, de la Habana, de 24 años, y vecino de Avenida Cuarta número 33 en el reparto Buena Vista, en Marianao, fué asistido ayer tarde en el Centro de Socorro del Vedado por el médico de guardia doctor Martínez, de grave envenenamiento por ingestión de un pomo de tinta rápida.

Una hermana de Barros manifestó al vigilante 1373, Armando Peralta, que actuó en el caso, que hace algunos días le dieron de alta en el Hospital de Mazorra, donde se encontraba recluído por tener perturbadas sus facultades mentales. Fué trasladado al Hospital Calixto García.

DE REGRESO

Después de un largo viaje de negocios por el interior, relacionado con asuntos de su bufete, se encuentra ya de regreso, el joven civilista doctor Antonio Gavaldá Milanés.

He aquí a los 20 pequeños cantores del Coro Infantil de Viena, que nos visitará en breve También aparecen en la foto los profesores que dirigen esa organización, única en su clase existente hoy en el mundo.

Vendrá a La Habana el Coro Infantil de Viena

Es una institución fundada hace cuatro siglos y sostenida oficialmente por el Gobierno austriaco.—Se halla actualmente en Puerto Rico esta agrupación de niños cantores, única en su clase en el mundo.

En breve llegará a la Habana el Coro Infantil de Viena, una institución artística de prestigiosa tradición, sostenida oficialmente por el gobierno de Austria. Esta organización de niños cantores, adscripta a la catedral vienesa de San Esteban, se halla actualmente en Puerto Rico, una de sus escalas en la gran jira que ha emprendido alrededor del mundo.

Esta institución tiene un origen secular. Fué creada en 1498 por el emperador Maximiliano I, con destino a la capilla imperial. En las bases de la organización se establecía como retribución por los servicios prestados por los pequeños cantores, su educación y su enseñanza, que quedaban a cargo de la Corona. De este modo, durante 420 años, fué grande la cantidad de niños humildes que se benefició con una instrucción que en otras circunstancias no habría estado a su alcance. Los primitivos componentes del conjunto residían en el convento de Loeuvenburg y en los tiempos del Imperio intervenían en todas las ceremonias de la corte.

La caída de la monarquía austriaca después de la gran guerra, produjo la disolución de la tradicional agrupación, por lo que la capilla de la antigua corte tuvo que valerse para sus fiestas y ceremonias de cantantes y conjuntos contratados para cada oportunidad, con las consiguientes erogaciones. Esta circunstancia y razones de orden artístico, relacionadas con el deseo de evitar que cayeran en el olvido obras de alto valor, que exigen para su interpretación la intervención de coros infantiles, impusieron el resurgimiento de la institución. Para ello se tuvo que estudiar un nuevo sistema de financimiento que, en sustitución del antiguo aporte imperial, permitiera cumplir con eficacia y regularidad la misión de los coros.

El número de sus componentes se fijó en doce, pero pronto se vió que este número era insuficiente. Fué entonces cuando surgió la idea de ampliar el repertorio con obras profanas, cuyas ejecución pública constituyese una fuente de ingresos.

Los principios en que se basa la organización de los coros infantiles de Viena se ajustan a los preceptos más modernos. Se considera que la época de las mejores condiciones vocales en los niños se reduce a un término de cuatro años como máximo. La renovación del elenco es, pues, constante, y se realiza por medio de concurso.

Todo niño, al dejar de pertenecer al coro, tiene derecho a que el Estado le costee sus estudios gratuitamente. Y si quiere dedicarse a actividades especiales —artísticas, técnicas, comerciales— ingresa en los establecimientos oficiales constituídos a ese efecto.

El coro consta actualmente de 20 niños. Interpreta música medioeval, sacra, óperas y operetas clásicas, canciones folklóricas y melodías modernas. Uno de sus mayores éxitos es la interpretación de la ópera cómica de Mozart «La vecina burlada».

Viajan con los jóvenes artistas, su director el doctor Georg Gruber, su sub-director Leopoldo Weniger y la directora señora Deny F. Marzi.

Sin duda constituirá un gran acontecimiento la visita de esta masa coral único en su alcance en el mundo.

MUERTE DE UNA ANCIANA

Clotilde Béquer, de 70 años de edad y vecina de Salud, 239, falleció ayer en el Segundo Centro de Socorro, a donde fué trasladada por el vigilante 846, que la recogió, víctima de un síncope, en la esquina de Salud y Santiago. El cadáver fué entregado a sus familiares.

Una joven se lanzó de un ómnibus con el fin de suicidarse

La muchacha sólo sufrió en el cuerpo algunas lesiones, pero no peligra su existencia

En el Hospital Militar de Columbia, el doctor Rodríguez asistió a María González Montano, natural de Pinar del Río, de 27 años de edad y vecina de Avenida de la Paz 39, que presentaba contusiones y escoriaciones diseminadas por el cuerpo, sin precisar lesiones óseas e internas de carácter grave.

Constituído en el hospital el sargento Francisco Delgado, le tomó declaración al chauffeur Antonio Rodríguez Márquez, natural de Caimito, de 32 años de edad, residente en Calzada del Cerro 552, que guiaba el ómnibus de la ruta 22 número 537. Declaró que se dirigía hacia la Habana por la Calzada de Columbia, haciéndose señal de parada la lesionada en la calle 8, subiendo al ómnibus, y que momentos después, cuando entrada en la curva existente frente a la fábrica de medias, el conductor le tocó parada firme, oyendo decir a los pasajeros que se había tirado una señora.

María declaró que estaba aburrida de la vida y que, para suicidarse, se arrojó por la parte trasera del ómnibus.

El vigilante Lázaro Frías, perteneciente a la Policía de Marianao, que viajaba en el ómnibus de referencia, así como varios pasajeros más, prestaron declaración manifestando que la señora González ni siquiera se sentó cuando subió al ómnibus, y que en los momentos en que el conductor iba a cobrarle el pasaje se lanzó.

El chauffeur quedó en libertad.

Mordido por un perro

Pedro Rodríguez Madruga, de once años de edad, residente en Campa 23, fué asistido de lesiones en el centro de socorro por el doctor Guerra.

Dichas lesiones se las causó un perro en la calle Real y Medrano.

Hurtaba hornillas de una fundición

Ante el oficial de guardia en la Jefatura de Policía comparecieron Juan Sánchez Lemos, de 56 años, vecino de Santa Isabel y San Cándido, propietario de una fundición en el reparto Los Angeles; Alberto Suárez Vento, de 30 años, residente en San Cándido sin número, y el mestizo Andrés Domínguez Naranjo, de 17 años, domiciliado en General Lee y Santa Catalina. Sánchez manifestó que desde hace dos años tiene empleado a Domínguez en la fábrica, abonándole un jornal de dos pesos diarios, y que desde hace tiempo venía notando la falta de hornillas de la fábrica, sin saber quién las hurtaba, hasta que hoy sorprendió al acusado cuando hurtaba una de ellas, suponiendo sea la misma persona que ha cometido los anteriores hurtos. Domínguez ingresó en el vivac por no prestar la fianza de cien pesos. Suárez declaró como testigo, ratificando la denuncia de Sánchez.

Reunión política en Coco Solo

En una casa del barrio de Coco-Solo se reunieron ayer distintos elementos de significación política, siendo presidido el acto por el ex jefe del negociado de Amillaramiento del Municipio de Marianao, Manuel Alberto González. A esta reunión asistieron algunos representantes a la Cámara.

Se trató de la próxima campaña política en el término.

Condenas del Correccional

El juez Correccional, doctor Pessino, condenó a 31 pesos de multa por lesiones, a Marcos Pupo Padín, Bernardo Fiallo y a Lino Cantero Díaz a 10 pesos, y Alberto Hernández Lara, José Rodríguez Soto, Horacio Wong José López, Antonio Nodal Alvarez, Roberto Gui, Faustino Acevedo y Hermenegildo Benítez, a tres pesos de multa.—A. Martínez, corresponsal.

OCUPACIONES DE MARIGUANA

El cabo Massip y los vigilantes Alvaro Fiukss, Hortensio y Francisco Machado y Fernando Barquín, todos de la policía de Regla, destacados por el jefe de dicho cuerpo en la Playa del Oeste y Pereira, para evitar la introducción de contrabando, detuvieron en la tarde de ayer al blanco Arturo Naval y Villazón, de 21 años y sin domicilio, al que le ocuparon una onza de mariguana.

Como dicho sujeto se dió a la fuga, el vigilante Hortensio Machado tuvo necesidad de disparar al aire, para amedrentarlo, lográndose así su captura.

Instruído de cargos un Representante acusado de atentado

Cometió el supuesto delito en Oriente. Declaró que un vigilante lo había amenazado

El Juez de Instrucción de la Sección Segunda instruyó de cargos al Sr. Felipe Jay Raoulx, representante a la Cámara, a quien se acusa de un delito de atentado a agente de la autoridad en la persona del policía Laureano Pujals, perteneciente a la División Central de Oriente.

Jay manifestó que el vigilante Pujals lo había amenazado de muerte y al tratar de maltratarlo con el club que portaba, el declarante, en legítima defensa, hizo uso de su revólver.

Con la declaración del señor Jay se le dió cuenta por medio de un exhorto al Juez de Instrucción de Santiago de Cuba, que conoce de la causa.

Un procesado

El Juez de la Tercera, dictó auto de procesamiento contra Manuel Font, por un delito de daño a la salud pública, exigiéndole fianza de 500 pesos.

Confirma el Supremo la pena de 14 años impuesta a Ricardo Guillot, ex Segundo Jefe de la Policía Secreta

Se verán hoy en ese alto organismo judicial las vistas de los recursos de Mario del Toro, R. García Pujol, Cabello Malpica y Giraldo Osorio, condenados a muerte por Urgencia

Ha desestimado la Sala de lo Criminal del Tribunal Supremo el recurso de casación establecido a favor del exsegundo jefe de la Policía Secreta, Ricardo Guillot Facio, en el proceso que se le siguiera por el homicidio del que fué inspector secretario del Cuerpo Evelio Ugarte Marcos; en consecuencia confirma la sentencia de la Sala Segunda de lo Criminal de la Audiencia que impuso a dicho reo la pena de catorce años, ocho meses y un día de reclusión por el delito de homicidio, sin circunstancias modificativas de la responsabilidad criminal y fijó en $2,000.00 la indemnización a pagar a los herederos de la víctima. La sentencia está de acuerdo con el pedimento que hicieran en el acto de la vista el Ministerio Fiscal y el doctor Gerardo de Viliers, letrado acusador a nombre de la viuda de Ugarte, señora Carmelina Sierra. En contra del criterio de la mayoría formuló voto particular el magistrado doctor Ricardo R. Duval en el sentido de que debió apreciarse al procesado la atenuante de falta de provocación por su parte, rebajándosele en consecuencia la pena a doce años y un día de reclusión.

Dos vistas hoy de inconstitucionalidad contra el Tribunal de Urgencia

Para hoy tiene señalado el pleno del Tribunal Supremo, las vistas de dos recursos de inconstitucionalidad contra el Tribunal de Urgencia: una la del recurso de los doctores Luis de Feria y José Miguel Pérez Lamy, en favor de los reos de muerte por promoción al secuestro del señor Julio Soto Navarro, que son Miguel Angel Cabello Malpica y Giraldo Osorio García; y otra, la del recurso del doctor Manuel Pellón en favor de los también reos de muerte Mario del Toro y Ramón García Pujol, por atentados terroristas a «El País» y «DIARIO DE LA MARINA». Después que se resuelva la inconstitucionalidad conocerá la Sala de lo Criminal del Supremo de los recursos de casación admitidos de derecho en favor de los encausados.

El Secretario de Justicia, visitó el Tribunal Supremo

Ayer visitó el Tribunal Supremo el doctor Enrique Alonso Pujol, Secretario de Justicia, acompañado de su secretario particular, doctor José Manuel Ximeno, siendo recibidos por el presidente del máximo organismo judicial, doctor Juan Federico Edelmann. La visita tuvo por objeto tratar sobre el local que se ha de acondicionar en el edificio para instalar la Sala de Contencioso-administrativo y de Leyes Especiales de ese Tribunal y la cual actúa en el local del Pleno, si bien la Secretaría lo tiene propio en los entresuelos. Se estima, como se pensó en un principio, que la Sala actuará en el actual local de la Secretaría de Gobierno, pasando ésta a otro que se designará oportunamente. El doctor Alonso Pujol fué saludado también por los presidentes de Salas y magistrados del Supremo y por los miembros del Poder Judicial.

Desestima el Supremo el recurso de un alcalde

La Sala de lo Contencioso-administrativo y de Leyes Especiales del Tribunal Supremo, con la ponencia del magistrado doctor Juan Francisco Torres Tomás, acaba de resolver el recurso de casación establecido por el alcalde municipal de Agramonte, en la provincia de Matanzas, a nombre de ese municipio, contra sentencia de la Audiencia de Matanzas, en el recurso contencioso-administrativo seguido contra dicho municipio por The Trust Company of Cuba, para que se revocara y dejara sin efecto la resolución del alcalde de referencia de 3 de septiembre de 1934 y su antecesora de 7 de agosto del mismo año, que también pedía se declarara nula y sin valor alguno con todos sus pronunciamientos y que se mantuviera en vigor y eficacia, la resolución de la propia Alcaldía de primero de agosto de 1933, excepto la parte que combatiera, o sea el pronunciamiento por el que se declaraba que no obstante la nulidad decretada, el municipio de Agramonte tenía preferencia sobre los acreedores hipotecarios del Central Santa Rita, representados por The Trust Company of Cuba, por el cobro del impuesto territorial del segundo semestre de 1931 a 1932.

El Supremo desestima el recurso del Alcalde y en consecuencia mantiene la sentencia de la Audiencia matancera, sin condenación de costas. Dicho tribunal del juicio declaró con lugar la demanda de la expresada entidad bancaria, revocando, en consecuencia, las resoluciones combatidas de la referida autoridad municipal, aunque también declaró sin lugar la demanda en la parte que interesó que se mantuvieran en vigor la de primero de agosto de 1933.

Triunfa una entidad bancaria en demanda contra el Estado

La Audiencia de la Habana ha ordenado al Secretario de Hacienda que devuelva dos mil ciento noventa pesos al «National City Bank of New York» al declararse con lugar un recurso de dicho Banco contra el Estado cuya sentencia confirmó el Supremo, revocando la resolución del Fisco en expediente sobre cobro de intereses pagados por préstamos de la sucursal de la Habana y que aparecen del balance de 1928. Se debatía si los intereses de préstamos de dinero por la entidad reclamante, que es sucursal del National City Bank de la ciudad de New York, Estados Unidos, obteniendo de otras sucursales de ese Banco, radicadas en Caracas, Venezuela, y Colón, Panamá y Lima, Perú, estaban comprendidos al efecto del pago del impuesto cobrado, o no. La Audiencia dijo que los préstamos que figuran en ese balance hechos por las sucursales del Banco en esas naciones, a la sucursal de la Habana, deben considerarse deducibles al efecto del cobro de los impuestos fiscales, sin que en manera alguna puedan aplicarse esas leyes en la forma en que lo hizo en el caso que se debate la Secretaría de Hacienda, la cual habría estimado que tales préstamos eran en concepto de aumento de gastos y que tenían la calidad de operaciones que han de estimarse gravadas, extremo de los tribunales no han aceptado, según decimos, en el caso especial de que se trata. Dirigió a la expresada entidad bancaria, el bufete Rosales-Gorrín-Mañas.

Sin lugar un recurso en causa por falsedad

La Sala de lo Criminal del Tribunal Supremo ha declarado sin lugar el recurso de Jorge López Santana, secretario que fué de la disuelta sociedad «Unión de Chauffeurs de Alquiler de Plaza de la Habana», que fué condenado por la Sala Tercera de lo Criminal de la Audiencia de la Habana, por falsedad de documento privado, a 6 meses de reclusión, consistiendo el hecho en que como tal secretario de la expresada entidad, en el período comprendido entre marzo a diciembre del pasado año, puso al cobro los recibos confeccionados por él, apropiándose del importe con perjuicio de diversas casas de esta capital.

En su camarote del "Orinoco" hallan ahorcado al condueño de un comercio habanero que regresaba de la Coruña

Un primo y sus socios se personaron en la Secreta para que se investigara el suceso por dudar del suicidio. El Buró de Homicidios está actuando. Perdió a los seres queridos

Un rico comerciante de esta plaza, el señor José Cancela Bugallo, natural de La Coruña, España, condueño del conocido bar «Sloppy Joe-s», situado en Zulueta y Animas, se privó de la vida en un camarote de primera, número 39, de la motonave alemana «Orinoco», cuando éste rendía viaje de Lisboa a la Habana.

El cadáver de Cancela fué descubierto por un camarero del vapor, pendiendo de un pijama que había sido atado al bajante del citado camarote. Esto ocurría fuera de las aguas jurisdiccionales de Cuba, por lo que al llegar el buque a los muelles de la Ward Line, se avisó a la Policía Marítima, para que procediera a actuar en el hecho.

Las autoridades

Inmediatamente se solicitó la presencia del doctor Codina, inspector médico de la Policía Marítima, quien se constituyó a bordo, reconociendo el cadáver; certificando que la muerte databa de unas ocho horas, así como pudo apreciarle un surco alrededor del cuello, característica de los suicidios por colgamiento.

El doctor Mencía, juez de Instrucción de la Primera, asistido del oficial Canosa y del escribiente Franco, se personó en el «Orinoco», efectuando una inspección ocular y ocupando una maleta con ropas, prendas, varios objetos y tres libras esterlinas, o sean unos quince pesos moneda americana. También se ocuparon dos cartas, una dirigida a Ramón Fernández, de Muralla número 31, y la otra a José Cancela, donde se le dice que «procure ver si puede ventilar lo del aceite, pues es una cosa que interesa mucho».

El doctor Mencía tomó declaración al señor Guillermo Haisse, comisario del vapor referido, quien expuso que José Cancela venía de La Coruña vía Lisboa a la Habana, con un pasaporte a nombre de Manuel Suárez. Durante la travesía le notó que estaba muy nervioso, al extremo de haber solicitado de él un revólver y un veneno para suicidarse. En vista de su estado anormal le puso una vigilancia, para evitar que consumara sus propósitos suicidas, pero parece que en un descuido, con el pantalón del pijama, se suicidó, después de haberlo intentado con una faja, que se le partió.

En la camisa que vestía tenía prendida una insignia del fascio.

Otros detalles

Ante el juez de Instrucción de la Primera, prestó declaración Santiago García Cubreira, español, de Zulueta número 26, quien identificó el cadáver como ser el mismo de José Cancela Bugallo, condueño de la barra anteriormente mencionada.

También declaró Darío Bugallo, de Zulueta 26, y primo de José, quien expuso que con fecha 17 de junio del año pasado éste había embarcado en esta ciudad, dirigiéndose primero a New York, después a Francia, continuando a Portugal y por último a su patria. Estando en ésta, interesado en una agencia de aceites que iba a representar en Cuba, lo sorprendió la guerra civil española, perdiendo casi toda la familia, unos combatiendo y otros por los bombardeos habidos entre ambos bandos. Los horrores de la guerra por una parte, le impulsaron a salir de La Coruña, encaminándose a Lisboa, donde tomó pasaje con el pasaporte falso de Manuel Suárez.

A pesar de haberse ocupado prendida de la camisa la insignia fascista, los amigos de José y sus parientes manifestaron que sus ideales eran contrarios a esa tendencia.

El cadáver del acaudalado comerciante fué entregado a sus familiares, quienes lo tendieron en la casa de salud «La Benéfica».

El Buró de Homicidios de la Policía Secreta, se constituyó a bordo del «Orinoco», tomando varias fotografías del camarote y de la posición en que fué hallado el cadáver, para rendir más tarde un informe.

Esa diligencia se verificó porque el señor Darío Bugallo expuso a la Secreta que le era muy difícil creer que su primo se matara, cuando no tenía motivos para ello. En idénticas razones abundó el señor Juan Ríos, condueño del citado bar.

Se han dado órdenes a los cuerpos de policía para que investiguen el hecho y sus circunstancias.

SANTA CLARA Y ORIENTE SON LAS PROVINCIAS QUE MAYOR NUMERO DE CASOS REGISTRAN

Víctima de la Poliomielitis una niña vecina de Santiago de Cuba. 18 escolares atacados de Tracoma en el Central Adela. Será analizado, antes de destruirlo, el opio ocupado en 1936

El aumento del número de atacados de fiebre tifoidea advertido en los últimos días por las autoridades sanitarias, registrándose, en total, 236 contra unos 160 o 170 que se conocían hace apenas un mes, ha motivado que se hayan dictado medidas urgentes a los jefes locales para que intensifiquen la vacunación y revacunación antitífica, esperándose además, que al regreso de Camagüey del doctor Zenón Zamora —que embarcó a la una de la tarde de ayer— se tome una línea de conducta más efectiva.

Varios pueblos que se encontraban «limpios» de la tifoidea registran hoy casos, entre ellos Consolación del Sur, Cárdenas, Camajuaní, etc., y otros, como Ranchuelo, San Cristóbal, Cienfuegos, Fomento, Sancti Spíritus, Guantánamo y otros, han visto aumentado el número de atacados de dicha enfermedad.

Según los informes facilitados por los altos funcionarios, el violento brote que se registra en Puerto Padre ha sido dominado, habiendo tenido su origen en el Central Chaparra, donde se registran, en la actualidad, 37 casos.

Los 236 casos están distribuídos en la forma siguiente: Pinar del Río, 13; Habana, 56; Matanzas, 11; Santa Clara, 70; Camagüey, 17 y, Oriente, 69.

Víctima de la Parálisis Infantil

l Jefe Local de Sanidad de Santiago de Cuba dió cuenta ayer a la superioridad del fallecimiento, a consecuencia de un ataque de Poliomielitis anterior aguda, de la niña Gladys del Valle, de 3 años de edad, vecina de aquella ciudad.

18 niños atacados de Tracoma

El doctor Cadienes, Jefe Local de Sanidad de Remedios, ha dado cuenta al Director de Sanidad que de los 66 niños que asisten a la escuela pública número 12, establecida en el batey del Central «Adela», 18 padecen de Tracoma, por lo que dispuso su ingreso en el Hospital Civil de Santa Clara, donde son atendidos.

Un leproso en «Las Animas»

El Director del Hospital de Enfermedades Infecciosas «Las Animas», ha rogado al Director de Sanidad proceda a trasladar al Hospital de «San Lázaro» al señor Emilio González Coello, el cual viene padeciendo de lepra, según se ha dictaminado.

Embarcó el doctor Zenón Zamora

A la una de la tarde de ayer, salió en automóvil, el Secretario de Sanidad y Beneficencia, doctor Zenón Zamora, hacia Camagüey, acompañado del Director de Sanidad, doctor Ramos y del ingeniero Rogelio Callava.

Aprovechará su estancia en la provincia camagüeyana el Jefe de la Sanidad para celebrar una reunión con los jefes locales y los directores de los dos únicos hospitales con que cuenta aquella extensa comarca, a fin de conocer las necesidades de todos y cada uno y darles las instrucciones necesarias para intensificar las campañas contra la malaria, la tifoidea, el parasitismo intestinal, la adulteración de la leche de vaca y el intrusismo profesional.

Acuerdos de la Junta de Sanidad

Después de conocer del saldo del Fondo de Epidemias, la Junta Nacional de Sanidad pasó a ponencia un escrito del señor Severino Iglesias sobre una industria de licuación de sebo; al Instituto Finlay, un escrito sobre el tratamiento de la tifoidea por el yodo-naciente; a ponencia los planos y memorias para la instalación de una clínica médico-quirúrgica en Victoria de las Tunas; a informe el proyecto para la construcción de un edificio de tres plantas en el que se instalará el Laboratorio del Matadero Industrial de la Habana; y, aprobó los siguientes informes: sobre habilitación del edificio de San Rafael y Mazón, para alojamiento de casos de fracturas por accidentes; informe sobre el proyecto de matadero en las Minas de Matahambre; sobre clínica médica en Aguiar 50; y, finalmente, sobre ampliación del matadero en la finca «Juanita», término municipal de Florida.

Mejoras en Odontología

El Secretario de Sanidad y Beneficencia ha aprobado el plan presentado por el Dr. José Hermida, Jefe del Negociado de Odontología, por el que se dispone que el Libro Registro General de Cirujanos Dentistas que se estaba llevando por el Negociado Central de Asuntos Generales y la legalización de firmas, que funcionaba en la Jefatura Local de Sanidad de la Habana, pasen con todos los antecedentes, libros, archivos, etc., al referido Negociado Central de Odontología, para que éste organice debidamente todos los servicios.

El Hospital Caymarí, sin agua

El señor Lamata Cabrera, Presidente de la Junta de Patronos del Hospital Caymarí, de Manzanillo, ha comunicado al Secretario de Sanidad que desde el pasado día 3 de marzo la empresa propietaria del acueducto local le ha cortado el servicio de agua, no obstante haberle pagado, no hace mucho, la suma de $1.800, que le adeudaba la anterior Junta de Patronos.

Con vista

"NO QUEDARA NINGUN MERCADO EXTERIOR AL TABACO CUBANO SI SE APRUEBA LA LEY TABACALERA"

ORGANIZAN LA SEMANA DE PREVENCION DE ACCIDENTES CON LA COOPERACION ESCOLAR

SERVIRAN UN PRODUCTO DE FECULAS EN DOS ESCUELAS PUBLICAS POR VIA DE ENSAYO

Excursiones escolares a lo que será Bosque de La Habana. Designa su director, el Claustro del Instituto 3 de la Víbora. El Instituto de Cárdenas inicia sus clases el día 3 de Mayo

El próximo lunes habrá de comenzarse a servir el desayuno escolar en la escuela que, por iniciativa de un grupo de muchachas de sociedad y de las madres salesianas, viene funcionando gratuitamente en el barrio de pobres de Las Yaguas.

La Pasiega, una fábrica de alimentos de féculas de La Habana, ha ofrecido su producto para hacer un ensayo en dicho plantel y en la escuela pública número 37.

El Subsecretario de Educación, Dr. Gonzalo Cuní, ha obsequiado a dichas escuelas las pailas para la cocción del citado alimento, y la jefa del negociado del Desayuno Escolar, señorita Lucía Lavastida, ha remitido a ambas la cantidad de jarros y platos necesaria para el servicio del desayuno.

Tanto el Subsecretario como la señorita Lavastida y otras autoridades escolares habrán de acudir el lunes a la escuela del barrio de Las Yaguas, para inaugurar el servicio del citado desayuno.

Se habrá de pesar a los niños de ambas escuelas antes de comenzar a facilitráseles dicho alimento y se encargará a una inspectora del Desayuno Escolar de pesarlos subsiguientemente cada siete días y de informar de los resultados que se obtengan con dicho desayuno que, como últimos anteriormente, se servirá a más de ensayo.

La Semana de la Previsión Contra los Accidentes

El Inspector del distrito escolar de la Habana, doctor Andrés Blanco ya se encuentra organizando todo lo relacionado con la «Semana de Previsión contra los accidentes», que se habrá de celebrar próximamente en las escuelas públicas.

Durante toda una semana se efectuarán actos en todos los planteles de la nación encaminados a prevenir a los escolares contra los accidentes.

El doctor Blanco conferenciará con el doctor Miguel Garmendia, del negociado Técnico Escolar, sobre el citado particular, ya que el doctor Fernando Sirgo, Secretario de Educación, ha comisionado al referido funcionario para todos los asuntos de esa naturaleza.

Excursiones escolares

También se labora activamente en la organización de excursiones escolares a lo que será en un futuro próximo el Bosque de la Habana, a fin de identificar a los niños con la naturaleza.

Recientemente, con ocasión de la fiesta del árbol, los alumnos de las escuelas públicas plantaron varios árboles en dichos terrenos.

El Instituto de la Víbora

El claustro de profesores del Instituto de la Víbora ya hubo de elegir a su director, vicedirector y secretario.

Resultaron designados para esos cargos los doctores Calixto Masó, Miguel Belahunde y Mario Roque de Escobar, respectivamente.

El Instituto de Cárdenas

El día tres de mayo habrán de comenzarse las clases en el Instituto de Segunda Enseñanza de la ciudad de Cárdenas.

Permanecerá abierto el período de matrícula, según los informes facilitados por el doctor Manuel Febles, jefe de la Sección de Instrucción Superior, del día 19 al 26 de los corrientes, y los exámenes de ingreso se efectuarán desde el día 27 al 30.

Hoy regresa el Director de la Enseñanza

A las diez de la mañana de hoy habrá de regresar a la Habana el doctor José Manuel Pérez Cabrera, Director de la Enseñanza, que ostentó la representación de nuestro departamento de Educación, con el doctor Juan Clemente Zamora, en los actos celebrados en Miami para conmemorar el Día Panamericano.

También regresará hoy el doctor Zamora, presidente del Instituto Panamericano de la Habana.

Deberán concurrir a clases

El Comité Estudiantil de la Escuela de Artes y Oficios ha hecho un llamamiento a todos los estudiantes últimamente inscriptos en dicho plantel, al ampliarse el período de matrícula, para que concurran normalmente a clases a partir del próximo lunes.

En una nota que nos remite dicho comité, nos lo da a conocer así

Las propuestas de San Alejandro para cuatro becas

El tribunal de oposiciones que se constituyó en la Escuela Nacional de Bellas Artes de San Alejandro para cubrir cuatro becas, ha elevado ya las propuestas de alumnos a la Secretaría de Educación.

Una de ellas corresponde a la Escuela Elemental de Artes Plásticas anexa a la primera, y las otras a la propia Escuela de San Alejandro dos a la sección de pintura y una a la de escultura.

Los alumnos propuestos para dichas becas resultaron ser: Felipe López González, Enrique Cámara Fornosa, Alvaro del Valle García y Mario Perdigó Casterán.

Un festival en Regla

Bajo los auspicios del Alcalde y la Junta de Educación de Regla se está organizando un festival en dicha localidad, con el propósito de dedicar el 50 por ciento de los fondos que se recauden al sostenimiento del desayuno escolar de la misma.

La fiesta habrá de tener lugar los días 8 y 9 de mayo, en el parque José A. Clark.

La entrada al festival valdrá 10 centavos y los tickets para tener acceso a los salones de bailes durante los dos días, 40 centavos.

Una epidemia de conjuntivitis

La maestra de la escuela rural situada en la finca Tierras Coloradas, de Marianao, ha denunciado al negociado de Higiene Escolar la existencia de una epidemia de conjuntivitis granulosa, sospechosa de tracoma.

El doctor Aníbal Herrera, director del departamento de Higiene Escolar, ha enviado inmediatamente al oculista del servicio, doctor Aníbal Duarte, para que examine a los enfermos y dicte las medidas pertinentes en esos casos.

Cuba contará con un moderno hospital para niños poliomieliticos, obra que ejecutará la Fundación del Buen Vecino

El Comité Gestor trabaja con celo. El martes próximo en la Sociedad de Ingenieros se efectuará una asamblea con el fin de designar a la Comisión Organizadora de la entidad

Ayer por la tarde se celebró en uno de los salones del hotel «Nacional», la anunciada sesión del Comité Gestor de la Fundación del Buen Vecino, para tratar todo lo conducente a la asamblea general en que quedará constituida, definitivamente, dicha fundación, y que tendrá lugar en el salón de actos de la Sociedad de Ingenieros, el próximo martes, día 20, a las cinco y media de la tarde.

Presentes en la junta el doctor Sergio Herrera, presidente del Comité Gestor, doctor Ramiro Collazo, secretario, y los señores doctor Alejandro Herrera Arango, administrador de nuestro colega «El Mundo», William Campbell, Adolfo Kates, ingeniero Honorato Colete, José Benito Prieto, presidente de la Asociación de Colonos, ingeniero Ruiz Williams, doctor Aquiles Maza, Armando Maribona y el doctor Alberto Inclán.

Se dió cuenta de la oferta de la Sociedad Cubana de Ingenieros de poner sus salones a la disposición del Comité Gestor para celebrar allí la gran asamblea inaugural de la Fundación, a la cual se espera enviarán delegaciones numerosas asociaciones cívicas, comerciales, industriales, etcétera. A esa asamblea llevará el señor Colete un esquema del aspecto arquitectónico del problema, y un presupuesto aproximado del edificio y de los equipos necesarios para la habilitación de un hospital especializado, como ha de ser el de la Fundación del Buen Vecino, dedicada, como sabe nuestros lectores, a la curación de niños poliomieliticos norteamericanos y cubanos.

Los señores Latour y San Miguel, oradores públicos, leyeron un interesante estudio sobre la mejor manera de recabar fondos, y relación de las cantidades que pueden exigirse de los distintos sectores industriales, comerciales y particulares de toda la nación, de acuerdo con las respectivas capacidades económicas. Se fijó en un mínimo de 15,000 pesos el espacio de terreno que ha de ocupar el hospital y jardines anexos, y se espera que esta será la cooperación del Gobierno a tan hermoso proyecto.

Se discutió largamente si en ese sanatorio se admitirán únicamente niños pobres, o si también tendrán cabida los pensionistas. El aspecto utilitario de este tema provocó delicadas frases por parte de muchos de los presentes, dado que se trata de hacer una demostración de buen deseo de simpatías a la gran nación norteamericana por el auxilio económico que está prestando a Cuba con su política arancelaria.

El doctor Inclán expuso con palabra mesurada y acopio de datos impresionantes, que la población de poliomieliticos en Cuba es de 800 a 900 casos. Expuso que la hospitalización completa es imprescindible en estos tratamientos, dado que la fase aguda es muy breve y sus consecuencias duran toda la vida del atacado por el terrible mal. Los tratamientos son prolongados para poder realizar todo cuanto la ciencia actualmente exige en favor del paciente. Reitera el ofrecimiento que ya hizo a los miembros del Comité Gestor de poner a la disposición del hospital sus servicios y los del auxiliar, el agregado y los adjuntos de la Cátedra de Ortopedia, los que laborarán honorariamente, siempre que la Fundación se estableciese cerca de la Habana, con lo cual se reducirían notablemente los gastos de su sostenimiento y se aumentarían las posibilidades de éxito en las curaciones.

El doctor Inclán ofreció, para la propaganda del proyecto en cuestión, una película científico-documental de los enfermos tratados en Cuba en distintas fases del mal. Dura su proyección unos diez o quince minutos, y si se exhibe en todos los cines de la República con una literatura adecuada, una vez al año, en las fechas de las recaudaciones, ha de producir admirables resultados económicos. El ingeniero Colete propuso que en la asamblea del martes próximo, después de las palabras iniciales dando cuenta de los propósitos del Comité Gestor, se exhiba al público la película, y así será mucho más fácil llevar a sus ánimos la necesidad de que Cuba cuente con un hospital de esta clase. El doctor Inclán ofreció su proyector y su pantalla particulares, con lo cual se facilita grandemente la organización del acto que, a juzgar por los entusiasmos de los presentes y las múltiples adhesiones que han recibido desde todas las provincias, ha de ser el inicio oficial de una poderosa organización altruista de grandes resultados en las simpatías que por Cuba sentirá en lo futuro la gran nación vecina.

Salió anoche el Presidente para las Villas

Los Jefes del Ejército y de la Marina fueron a la Terminal para despedirlo

Anoche, minutos después de las once, embarcó por la Estación Terminal hacia la provincia de Santa Clara, el Presidente de la República coronel Laredo Bru.

Le acompañaban en su viaje los Secretarios de Obras Públicas, ingeniero Max Borges, y el de Agricultura doctor Amadeo López.

El Jefe del Estado recorrerá con su comitiva de la que también forman parte los ayudantes capitanes del Pino Arredondo y Godínez, las ciudades de Cruces, Cienfuegos, Cumanayagua, Manicaragua y Santa Clara.

En dichos lugares el Presidente inaugurará algunas obras públicas, colocará la primera piedra en otras y estudiará la ejecución de algunas muy urgentes.

El Presidente llegó a la Terminal con su distinguida esposa Eleonor Montes de Laredo Bru y del Jefe del Ejército Constitucional coronel Batista, quien fué hasta Palacio para acompañarle a la Estación.

Concurrieron a despedir al Primer Magistrado el Jefe de la Marina Constitucional coronel Angel A. González, los secretarios del Trabajo, doctor Portuondo Domenech, de Gobernación, coronel Amiel; de Justicia, doctor Enrique A. Pujol; de la Presidencia, doctor José E. Bringuier; el Sub secretario del Trabajo, García Guerra, Ramón Blanco, el capitán Juan Arias, el teniente coronel Manuel Benítez, el capitán Estévez Maymir, los teniente ayudantes del Presidente José López y Vicente Quintana, el capitán ayudante Ignacio Herra, don Modesto Morales Díaz, y numerosos jefes y oficiales del Ejército, de la Marina de Guerra y de la Policía Nacional.

Nombramientos en el Negociado de la Reserva Militar

Fué detenido el supuesto autor del asesinato del Sr. Hilario Mestre, en Antilla

El Cuartel General ha cumplido ya el penoso deber de dar a conocer a todos los mandos, el fallecimiento del comandante Ulsiceno Franco y Granero, del TT. número 6 de Caballería, Regimiento número 2, «Agramonte», destacado en servicio en el Cuartel General, Ayudantía General, Ayudante de Campo del honorable señor Presidente de la República, ocurrido a las 10 y 15 a. m. del día 14 del actual mes.

Nombramientos

Por el Cuartel General se han hecho los siguientes nombramientos de Oficiales: inspectora de la Sección Auxiliar de la Reserva Militar a la doctora María Méndez y López, farmacéutica, la cual prestará el juramente que previene el Artículo VI del Reglamento para el Cuerpo de la Reserva Militar, ante el Oficial que se designe por el Jefe del Regimiento núm. 5, «Martí».

De acuerdo con lo dispuesto en el Artículo 102 del Decreto Ley Orgánico del Ejército Constitucional, se nombra cabo (sanitario), al soldado (sanitario) Abelardo Lobo y Labastilla, del Servicio de Sanidad del Regimiento número 7, «Máximo Gómez», y se le destina al Regimiento número 2, «Agramonte».

En comisión

Se nombra en comisión del servicio al capitán médico, Juan R. Mencía y Arrondo, del Hospital Militar, «Doctor Arístides Agramonte», para que durante dos meses se perfeccione en cirugía de los pulmones en el Hospital «Joaquín G. Lebredo», en La Habana, quedando relevado de todos los servicios que tiene encomendados mientras tanto.

Traslado

Por el Cuartel General se ha dispuesto el traslado al Regimiento número 6, «Cuatro de Septiembre», del segundo teniente Epifanio Hernández y Gil, MM. de la situación de «sin destino», quien continuará destacado en servicio como alumno en la Academia Militar, Escuela del Morro.

Orden general

Por párrafo 3 de la Orden General 71, el Cuartel General ha nombrado en comisión del servicio a las órdenes del Director de la Escuela de Artillería, mientras duren las prácticas de tiro en la provincia de Pinar del Río, al segundo teniente Enrique Ríos y Morejón, del Regimiento número 7, «Máximo Gómez», profesor de la asignatura de Artillería de Campaña.

Detención

El capitán Pérez García, jefe del Escuadrón 33 de la Guardia Rural, informó al Cuartel General de la detención de Saturnino Martínez Pimentel, en la colonia «Negrito», término municipal de Antilla, el cual resultó ser autor del asesinato de Hilario Mestre Lombart ocurrido el día 10 del actual mes. La detención fué efectuada por el cabo Nilo T. González Veloso y el soldado Ignacio Téllez Morgado, ambos del Escuadrón 33, de Ciego de Avila.

Terminó la zafra

También fué informado el Cuartel General, de haber terminado la molienda los centrales siguientes: Rosario, del término de La Habana; Santa Lucía, del término de Gibara; Santa Cecilia, del término de Guantánamo; Caracas, del término de Lajas; Wáshington, del término de Santo Domingo.

Caña quemada

Relación de caña quemada hasta las 12 m. del día de hoy, de acuerdo con los informes suministrados por los jefes de Puestos Militares:

Provincia de Matanzas, Colón	1,500
Provincia de Pinar del Río, Candelaria	100,000
Anteriormente quemada	9,775,238
Total general de caña quemada	9,876,738

Asiático encarcelado

Los cabos del Ejército Constitucional Garrido Díaz y González Quijada, destacados en el Servicio de Inteligencia Militar, procedieron anoche al arresto del asiático Raúl Con, lavandero y vecino de O-Reilly 34, porque al hacérseles sospechoso cuando transitaba por Aguiar y O-Reilly, le ocuparon, al registrarlo, cuatro papelillos de morfina y la suma de dos pesos, pudiendo comprobar en sus investigaciones que dicho individuo se dedica a la venta de drogas heroicas. El acusado ingresó en el Vivac, por disposición del Juez de Guardia.

El pintor cubano Pastor Argudín, laureado en Europa, inaugurará su exposición en el "Lyceum" el día 19

Todas las tardes de 5 a 8 estará abierta al público hasta el día último del actual mes. La triunfante vida de un modesto artista. Peregrinación provechosa

París nos va quedando lejos de la bolsa; pero no del espíritu. De cuando en cuando nos sale a la superficie como una erupción de recuerdos. Los amigos de allá continúan —a pesar de nuestro silencio que entraña la amargura de la forzada ausencia— enviándonos libros. La prensa francesa nos tiene al tanto de aquellas actividades artísticas e intelectuales que rara vez merecen las vibraciones sistema Morse del cable y que, sin embargo, son el nervio vital que mantiene a Lutecia entre las capitales, si no la capital, del mundo civilizado. Una vez nos llega Saínz de la Maza con su mágica guitarra andariega y su erudición musical sorprendente, otra es una misión intelectual que integra un compañero periodista, otra es una emocionada carta del dilecto Avilés amírez. Ahora es Pastor Argudín quien, aún cuando lleva dando viajes de Cuba a los Estados Unidos varios años, nos muestra entre las obras que integrarán su exposición del Lyceum —del 19 al 30 de abril, de 5 a 8— algunas que fueron ejecutadas en París.

PASTOR ARGUDIN, por Roseñada.

Allá preguntamos cierta vez a Argudín: —¿Te gusta vivir en París, no es cierto? Nos respondió: —Mira, lo que pasa es que aquí yo soy monsieur Argudín, artiste peintre, y en Cuba no soy más que el negrito Argudín, pintor.

He ahí la razón de nuestra felicidad cuando vivimos en el extranjero: por esas tierras todos somos más o menos monsieur o mister Tal, artistas, pintores, caricaturistas... Y aquí en nuestro país, los blanquitos o mulaticos pintamonas... De nada valen lauros y triunfos: a todos se nos somete al mismo anhelo mediocrizante. Y a la hora de valorizar méritos, hay gentes capaces de equiparar un Premio de Honor del ateneo local con algún testimonio internacional.

La historia de Pastor Argudín como artista ya va siendo larga. Desde joven lucha, estudia, se afana. Es un caso de talento natural avalorado por el ansia incesante de superación. En la Real Academia de San Fernando de Madrid se graduó Profesor de Dibujo —correspondiente a la sección de Pintura, porque no hay título de Pintor— y terminó los estudios de Escultura y tan sólo le faltó el ejercicio de grado para adquirir el diploma; pero conserva su nota de Sobresaliente en los ejercicios finales. Allí fué admitido en dos salones nacionales —1915 y 17—; hizo una exposición personal en el Centro Asturiano de Madrid —1918— con reproducciones en «La Esfera», «Blanco y Negro» y juicios encomiásticos de la prensa de toda España. Uno de sus cuadros, «La Meiga», fué donado por Argudín al Senado de la República de Cuba, y como envío de pensionado figura en el Museo Nacional «La Vendedora de Uvas».

De Madrid a París. En la Rue de la Boetie —Galerías de l'Elysee— hizo su primera exposición allí, con la asistencia del doctor Bustamante y otras personalidades cubanas y francesas. Marchó a Italia, y luego a Cuba, exhibiendo su obra en los salones del DIARIO DE LA MARINA.

De regreso a París, figuró en la Exposición de Artistas Latinoamericanos celebrada en el Museo del Trocadero —1924—. Presentó en los Independientes en varios salones, con críticas encomiásticas, entre otras de Rosenthal. Nuevo viaje a Cuba y otra exposición en el DIARIO DE LA MARINA. Vuelta a Francia. Bélgica y Holanda. De allá fué designado para hacer decoraciones en el Pabellón de Cuba en la Exposición Iberoamericana de Sevilla, ciudad en que celebró otra exposición personal, que le valió artículos importantes en la prensa española, calzados algunos por firmas tan prestigiosas como la de Don Fernando de los Ríos. Le adquirieron obras que se hallan en el Museo y en la Escuela de Pintura de Sevilla, seleccionadas por los maestros Don Gonzalo Bilbao y Cayetano Sánchez Pineda. Cerca de muatro mil pesos de ventas obtuvo en aquella jornada nuestro compatriota —1929—.

En el Salón de Independientes de 1930 volvió a figurar Argudín. En 1928 fué admitido en la Sociedad Colonial de Artistas Franceses, en calidad de miembro. Exhibió Hors Concours en la Exposición Internacional Colonial de 1931, como todos los pintores y escultores que pasaron por la selección de un alto jurado.

De retorno a su patria, Argudín realizó algunos encargos particulares y fué a probar fortuna a los Estados Unidos, con una exposición personal en la Harmon Foundation, presentado por el cónsul de Cuba, señor Cayetano de Quesada, en la extensión de la calle 135 de la Biblioteca Pública de New York. Otra exposición personal en Filadelfia, y el recorrido que ha hecho de su obra la citada Fundación, en unión de la de otros artistas, los múltiples recortes de la prensa de las numerosas ciudades en que ha sido exhibida, atestiguan el éxito que ha obtenido —y está obteniendo aún— el notable pintor cubano. Ejecutó en New York el retrato de mister Gumby, de Harlem, que fué muy celebrado. El Cardenal y Arzobispo de Filadelfia, Su Eminencia Dorghett, le adquirió cuatro obras para destinarlas a tómbolas y actos de caridad. Ninguna de éstas ni de las obras que se hallan en exposición rotatoria en los Estados Unidos podrá figurar en los salones del Lyceum. Sin embargo, llegarán a cincuenta las que el público podrá admirar en la culta sociedad del Vedado. Oleos, pasteles y gouaches, diversidad de técnicas y de asuntos, desde las primerizas academias hasta los impresionismos más audaces de todo hallará el visitante. La exposición de Pastor Argudín merece generales simpatías.

CARTA DEL DR. CHIBAS A NUESTRO DIRECTOR

(A ESTA CARTA SE CONTESTA EN LAS «IMPRESIONES»)

Habana, Abril 15 de 1937.
Sr. José I. Rivero,
Director del DIARIO DE LA MARINA.—Ciudad.

Mi distinguido enemigo:

Espero que dé cabida en su periódico, como corresponde, a esta contestación mía a sus «Impresiones» de ayer sobre mi artículo de «Bohemia», **La Verdad Sobre la Guerra de España**. En esas «Impresiones» dice usted refiriéndose a mí: «Este extremista —que se extrema en todo, incluso en aumentar sus réditos—ha descubierto la gran verdad sobre el problema español». Si quiere sugerir que explote el sensacionalismo para lucrar, desconoce lo que todos conocen bien—tan bien como usted mismo—que no soy de los que vendo mi pluma ni mi conciencia a los mercaderes del Templo de la riqueza, ni de los que trafican con sangre.

Propugno con todas mis fuerzas, y con todo desinterés—ni cobro ni acepto nada por hacerlo—, la causa del valiente pueblo español que defiende su libertad contra el espadón y su independencia contra los moros y los déspotas de Europa, porque es la causa de la libertad de un pueblo, de la democracia mundial y de la justicia humana. El hacer dinero escribiendo sobre España queda para las plumas defensoras de los Juan March; los defensores de los humildes y de la Verdad, no pueden esperar de los poderosos otra recompensa que la calumnia gratuita y el ataque procaz, coronas de espinas y cruces de madera, nunca coronas nobiliarias, ni cruces de San Fernando, ni escudos de plata.

¿Extremista yo? Sólo soy extremista con el extremismo, intolerante con la intolerancia. Con el mismo coraje que combato a los requetés carlistas, partidarios de la monarquía absoluta (cuyo traje tanto le gusta y tan bien le sienta), he combatido siempre al «extremismo comunista». Por eso me atacan con la misma saña el órgano de la extrema izquierda y el órgano de la reacción extrema. La saña del primero, sin embargo, sólo es producto del fanatismo ciego. En la saña del segundo, agréganse al ciego fanatismo, otras razones que pesan más...

Dice usted refiriéndose a los abogados e intelectuales españoles «¿Qué no hablarán, qué no jurarán unos pobres abogados por salvar el sostén de sus birretes? ¿Acaso no hicieron lo mismo en el mes de julio trece intelectuales de primer orden?» Pues bien, señor Rivero, no creo en esa indigna cobardía que con tanta frivolidad le achaca a los intelectuales de un pueblo que está dando tantas pruebas de heroísmo insuperable (exceptúo a Marañón, inscripto a la vez en C. N. T. y en Falange Española, de quien tengo la misma opinión que siguen teniendo sobre él los fascistas a pesar de su conversión).

Habla usted, también, del asesinato de Calvo Sotelo; pero no dice nada del asesinato del distinguido oficial de la guardia de asalto, cuya muerte ocasionó la bárbara y torpe represalia. Yo, en cambio, acostumbro a condenar siempre el crimen, pese a todas las consecuencias, aunque sea la víctima mi enemigo. Lo demás no sería ni honrado ni sincero.

Copia usted en sus «Impresiones» párrafos de un proyecto de manifiesto «que se está editando en París», en cuyos párrafos se habla del salvajismo de las milicias españolas, pero no se dice nada del salvajismo de los moros. Ni siquiera indica usted, al transcribir ese documento de propaganda contra la cultura del pueblo español, quiénes lo van a firmar. ¿Serán por ventura los moros? ¿O serán, acaso, los absolutistas y clericales que, bajo el ropaje del fascismo, intentan amordazar la conciencia colectiva del pueblo español?

Su modo de tratar el asunto no es consistente ni serio. Argumente y pruebe lo que dice, si es que tiene argumentos o pruebas que presentar, como hago yo. (Levante la vista y mire las montañas de testimonios de mis artículos de «Bohemia».)

No se limite a tratar de herir caprichosa y capciosamente y hacer juegos malabares con las palabras y las verdades.

Cuando miles de hombres generosos—españoles por añadidura—están ofrendando sus vidas por un ideal de progreso y avance social, no es de buen gusto hacer chistes sobre el asunto. No lo seguiré por ese camino impropio, ni me liaré nunca con nadie en una contienda de insultos chabacanos.

Trate el caso con la seriedad que el caso demanda, en un plano elevado, sin personalismos, a no ser que viéndose perdido en la discusión objetiva (la mejor pluma se rompe frente a la Verdad y la Justicia), quiera llevar la cuestión al terreno personal, a cuyo campo siempre estoy dispuesto a ir.

Si no le merecen crédito las personas cuyo testimonio cito en mi artículo de «Bohemia» en prueba de lo que digo: Lloyd George, (exPremier de Inglaterra, a quien no pueden coaccionar los «pistoleros rojos»); Miguel de Unamuno, que días antes de morir clamaba ante el mundo en territorio franquista contra la crueldad de los malos patriotas titulados «nacionalistas»); Einstein (prófugo, como dice usted, pero prófugo de la intolerancia racial en pleno siglo XX, Leocadio Lobo (vicario de San Ginés, Madrid); Ossorio y Gallardo (monárquico sin rey al servicio de España); si todo esto le parece poco, le recomiendo, señor Rivero, que lea mi próximo artículo en la «Bohemia» de mañana viernes. Quizás los testimonios de los derechistas que vienen en ese artículo, sean capaces de convencerlo.

Para terminar, quiero que sepa lo siguiente: de esos generales que fueron en Cuba compañeros de Weyler y con él ordenaron la reconcentración que hoy están reproduciendo en España, no quiero saber nada, pues, de los de su clase, seré mientras viva un enemigo.

Siempre suyo,

Eduardo R. Chibás.

25 laboratorios son adquiridos para las Escuelas militares

Con ellos se desarrollará una labor intensa contra el parasitismo intestinal

Uno de los problemas más graves con que se ha tropezado en la Educación Cívico-Militar, es el paratismo intestinal y otras enfermedades que agobian y diezman a la población infantil que recibe los beneficios de esa obra en que está empeñado el Departamento de Cultura del Ejército Constitucional. Los maestros cívico.militares son testigos, de mayor excepción, en estos casos. Mas no desmaya el Coronel Batista, Jefe del Ejército Constitucional, en encauzar tantas fuerzas diespersas, en proporcionar todos los medios hacia el mejoramiento colectivo.

Como paso inicial, el Ejército Constitucional ha adquirido veinticinco laboratorios con destino a las Escuelas Cívico-Militares. Estos laboratorios serán dirigidos por médicos especializados y por personal subalterno competente. En estos laboratorios se realizarán exámenes de orina, sangre, esputos y heces fecales a los niños de las escuelas rurales cívico-militares. Y se pondrá en cura a los niños que lo necesiten, dándoles los medicamentos adecuados para combatir las enfermedades que les aquejen.

Es, pues, de muchísima importancia esta adquisición que ha hecho el Ejército Constitucional, y a la que seguirán otras de no menos valor, a fin de dotar a las misiones educativas de todas las posibilidades para que culmine en franco éxito, la obra en que están empeñadas.

Es incalculable el beneficio que se hace a las nuevas generaciones cubanas, hasta hoy —en aquellas regiones, y aun en las propias ciudades muchas veces— huérfanas de atención suficiente y oportuna.

Finalizó el curso de meteorología en la Marina de Guerra

El día 26 se reanudan los exámenes para el ingreso en la Escuela de Náutica

El día 26, a las 8 de la mañana, en el Estado Mayor General de la Marina de Guerra Constitucional, se reanudará el examen de los aspirantes a cubrir las plazas vacantes de alumnos de náutica y máquina. Falta la última asignatura del programa, el inglés.

Dando las gracias

El Comité Gestor que organizó la excursión de Cayo Mambí a Baracoa en el cañonero Yara, interesó del Alcalde Municipal de Sagua de Tánamo que expresara al Jefe de la Marina de Guerra su agradecimiento, habiéndolo hecho por medio del siguiente telegrama: «Coronel González, Castillo de la Punta, Habana.—Placeme informarle que componentes excursión Baracoa primero abril han consignado su más sentido agradecimiento por finas atenciones le fueron dispensadas por órdenes comandante Mora, jefe Distrito Naval Nuevitas; comandante Castell y capitán Pino, primero y segundo comandante cañonero Yara, así como por oficialidad y tripulación dicho buque, quienes trataron con verdadera fineza referidos excursionistas. Por este medio hacemos llegar a usted nuestra más sincera expresión de gratitud».—Arce, Alcalde Municipal de Sagua de Tánamo.

Traslados

Ha sido trasladado del Distrito Naval «Capitán Hernández Ruda», al Distrito Naval «Sargento Miguel A. Hernández», el teniente de Infantería Benito Peña Toscano. Del Distrito Naval de Nuevitas al Distrito «Capitán Hernández Ruda» el teniente de Infantería Jorge Ferrer Rodríguez, y al Estado Mayor General, Sección de Administración, el teniente maquinista Víctor M. González Núñez.

Reservistas

En el Cuerpo de la Reserva Naval se han hecho los siguientes nombramientos: de teniente dentista el señor Alberto Blanco Blanco, de teniente farmacéutico el señor Manuel de Jesús Cros y Gómez y de suboficial mecánico el señor Cándido Vázquez Ayo. Ha sido ascendido, dentro del Cuerpo de la Reserva Militar, de suboficial de Administración a subteniente de Administración al señor Armando Bringuier Chapellín.

Nombramiento de capitanes de Puerto

Por el estado Mayor General de la Marina de Guerra Constitucional ha sido nombrado capitán del Puerto de General Peraza el suboficial de Mar, Froilán Lagarza Ravelo. Y como capitán del Puerto de Gibara, el sargento de Tercera de Línea, José Gudás González. Y como capitán del puerto de Mariel, el sargento de Tercera de Línea, Rafael Menéndez Bermúdez.

Ha sido dejada sin efecto la orden que disponía que distintos oficiales, clases y alistados del Cuerpo de Señales de la Marina de Guerra Constitucional tomarán un curso de meteorología práctica en el Observatorio Nacional, con motivo de haber informado al Estado Mayor de este Cuerpo el Director del Observatorio que los mismos han terminado, a satisfacción, el curso.

"THE UNITED STATES TOBACCO JOURNAL" LO EXPONE ASI EN UN EDITORIAL DEL DIA TRES

Señala orígenes políticos a la Ley que se quiere aprobar y sostiene que los clientes de Cuba en el extranjero se organizan para combatirla. Argumentos a favor de esa tesis

Afirmando que «hay quienes quisieran hacer de la segunda industria básica de Cuba una ilícita fuente de provecho propio», comenta «The United States Tobacco Journal», del día 3 de abril, la situación que se ha creado a causa de la proyectada ley de defensa tabacalera. Y sus afirmaciones, por tratarse de uno de los periódicos técnicos más importantes de Norte América, tienen positiva importancia y orientan a la opinión pública acerca de lo que se advierte en esa legislación. Porque, entre sus afirmaciones, hace destacar el hecho de que «la adopción de la misma destruiría por completo los negocios tabacaleros». Por ambas frases se dará cuenta el lector de que el importante diario norteño ha tenido la misma visión de la realidad que nosotros y coincide en puntos análogos al defender al tabaco de los peligros que lo amenazan.

En el editorial a que nos referimos dice que «unas semanas después que la ley propuesta para regular drásticamente todas las fases de la industria tabacalera de Cuba fuera conocida, y a pesar de la minuciosa descripción de la misma facilitada por el «Tobacco Journal», no hay todavía nadie que sepa de manera clara y cierta lo que pretenden sus propugnadores. De ser menos drástica la medida, pudiera uno pensar que se perseguía una regulación de cosechas siguiendo la pauta de nuestra propia AAA; pero la proposición de ley cubana va mucho más allá». Y, entonces, indagando acerca de los motivos que puede inspirar esa absurda legislación, meditando acerca de los peligros que encierra para el país y para los miles de personas que ganan el sustento con ella, dice que «quizás la oscuridad que rodea su origen y defensa debe acreditarse a los complicados manejos políticos de los cuales parece haber nacido», porque, «evidentemente hay quienes quisieran hacer de la segunda industria básica de Cuba una intrincada y sospechosa fuente de provecho propio. En cuanto a la industria cubana en sí misma y en sus clientes de todas las partes del mundo, podemos decir que se organizan sólidamente contra dicha ley».

Es eso, desde luego, lo que tiene que originarse del absurdo de querer monopolizar una industria que, por sus diversas fases, no puede amoldarse al anquilosamiento de una ley. Y si fuera de Cuba se agrupan para resistir a los dañinos efectos de la legislación, ¿qué será de nuestro rico tabaco y qué males afectarán a la industria? Es esa, como se sabe, una de las causas que hemos apuntado como peligrosas, porque el fumador, privado de un producto que suele recibir de modo normal, se habituará en el extranjero a cualquier otro, con el triste resultado de que perderemos el fruto de tantos años de trabajos y sacrificos, sin beneficio para Cuba. Existe aún, desde luego, la esperanza de que se produzca le reacción y el Congreso vele y defienda en realidad los negocios tabacaleros. El «Tobacco Journal» lo apunta en estas líneas: «La expectación y ansiedad creadas por la medida propuesta, tenemos que atribuírla a la drasticidad de su naturaleza, más que a ningún fundado temor de su aprobación, pues apenas se concibe que lo que transferiría al control absoluto del gobierno de Cuba todos los negocios del tabaco habano tenga el menor chance de cristalizar».

Para terminar ese magnífico alegato contra el proyecto de ley que destruiría la industria del tabaco, he aquí cómo finaliza el «Tobacco Journal» sus observaciones, inspiradas en el conocimiento del mercado de los Estados Unidos y de las impresiones que ha captado acerca del efecto que produciría entre los fabricantes de dicho país:

«¿Es posible que los patrocinadores de esa ley puedan ignorar que la adopción de la misma destruiría completamente dichos negocios? Hasta donde nosotros comprendemos el alcance de las estipulaciones, difícilmente logra uno ver cómo podría existir ningún mercado de exportación para el tabaco de Cuba bajo tales circunstancias. Prescindiendo de tan imposibles disposiciones de orden interior como la exigencia de que todo el tabaco sea escogido en el distrito donde es cosechado, se pregunta uno cómo, bajo las reglas ideadas para el cultivo, manipulación, venta, transporte, manufactura y exportación de la cosecha puede nadie pensar que haya de quedar ningún mercado exterior. Y sin esos mercados, ¿subsistirían acaso, los negocios tabacaleros de Cuba?

La proposición es fantástica en alto grado. Considerándola sobre esa base nada más, no puede versele ninguna posibilidad de aprobación».

SIRIO, EL GRAN CARICATURISTA VENDRA A CUBA

Está ahora refugiado en la Embajada de Cuba en Madrid. Cablegramas recibidos ayer

Es posible que en breve regrese a la Habana—de donde falta hace muchos años—el famoso caricaturista cubano «Sirio».

En la mañana de ayer, personas allegadas al artista hacían las gestiones del caso, con objeto de enviarle por mediación de la Embajada de Cuba en Madrid los recursos necesarios para su embarque.

Según nuestras noticias, «Sirio» se encuentra refugiado en la Embajada, encontrándose mal de salud. Ultimamente, según parece, se ha agudizado su dolencia.

Se espera que el doctor Ramón Estalella, Encargado de Negocios de Cuba en Madrid, haga las gestiones oportunas para que el caricaturista cubano pueda embarcar rumbo a Francia y de allí a la Habana, o bien lo haga directamente desde un puerto de la Península.

«Sirio» se fué hace años a la capital madrileña en busca de fama, que conquistó. A pesar de que en varias ocasiones se habló del probable regreso del compatriota triunfador, nunca, hasta ahora, fué realidad su viaje.

Los Cables de España

Los cables recibidos en la Cancillería, ayer, desde España y Francia, en torno a la situación de cubanos afectados por la guerra civil hispana, fueron los siguientes:

ALICANTE: El Cónsul de Cuba, señor Alfonso Fernández Sarrasí, informó a la Secretaría de Estado, que ha documentado a Coca Bethencourt y que embarcará para Francia y que Jiménez Mercader ruega le envíen dinero, por encontrarse en una situación económica dificilísima.

VIGO: El Cónsul de Cuba, señor Luis Bas Molina, comunicó que urge que se le pague el pasaje a los hermanos González Llorente para que puedan embarcar en mayo.

MARSELLA: El Cónsul de Cuba, señor Marino Estrada, informó a la Secretaría de Estado que Emelina Caso no ha llegado; que Elvira March y Manuel Campos embarcarán en el «México»; y pide avisen a Edelmira Sampedro que sus tíos Manuel y Josefa necesitan el pasaje para venir a la Habana.

Muchas adhesiones a la campaña pro arreglo de calles

Las organizaci

"...lo dicho, en

BISMÁGEN

se tiene un precioso recurso mediante el cual hoy en día es posible tratar con éxito decisivo las enfermedades del

ESTOMAGO, afecciones concomitantes al hígado y VESICULA,

úlcera gástrica o duodenal, COLITIS o Intestinos aún en casos rebeldes a otra terapéutica."

¡Así habla la Ciencia! Y esencialmente, aunque en términos de común sencillez, pero con la elocuencia de lo personal y verídico, así hablan también cuantos tomaron Bismágen, calificándolo de verdadero portento contra aquéllas dolencias.

Espasmos, Cólicos, Digestiones lentas o dolorosas, Vómitos de líquido o de sangre, Náuseas, Inapetencia, Hiperacidez, Agruras, Eructos, Gases, Dilatación, Pesadez, Dolores de vientre y espalda, Fermentaciones intestinales, Diarrea o Estreñimiento; los síntomas, en fin **específicamente** de origen gastro-intestinal, **cesan** rápidamente bajo la acción prodigiosa de Bismágen, y subsiguientemente se recobra el bienestar y definitivo estado de **magnífica Salud.**

AVISO: No confunda Ud. el **nombre** Bismágen con alguno que **se parezca.** Y si al pedirlo (**recuerde** que Bismágen **se pronuncia seguido y con acento en la "á"**) le ofrecen IMITACIONES, rechácelas y **desconfíe** de los que intentan vendérselas. No acepte vulgaridades.

Es obvio que la posibilidad de disfrutar de los honestos placeres de la Vida está condicionada primeramente a una buena Salud. ¡Readquiérala Ud ahora!: Ensaye con un frasco del notable patente Bismágen y

bendecirá la hora en que decidió tomarlo.

Sermonario

Para el fomento del turismo es preciso el «¿cuánto voy ganando?» Esto dijo no me acuerdo quién.

Los motivos de atracción al turismo son diversos, y en general ninguno de los pensados concuerda con nuestro país. Hasta ahora, en que se persiste en una serie de errores contraproducentes. Se confunde lo que nos conviene con lo que interesa al peregrino.

El turista se descompone en diversos géneros. Hay el turista que deja a su país para hacer economías. Se dice que los ingleses pasan a Pou, cerca de los Pirineos franceses, para restaurar con el reposo haciendas averiadas. Y en Biarritz se decía que muchos españoles de la clase alta se determinaban a dejar a Torrelodones y al Escorial para correrse a Francia y buscar la compensación al extra en la introducción del matute, al regreso, de las provisiones, perfumes, gabanes y otras fruslerías que en Madrid valen el doble y no visten tan bien. Para este primer grupo en la clasificación no estamos preparados. No lo consienten nuestras costumbres. Ni cedemos parte o el todo de nuestros albergues, ni nuestras pobres mujeres saben, como patronas diligentes, explotar ese capital. Los grandes y relativamente lujosos hoteles como si no.

Hay el turista estudiante. No hay que pensar en ellos en un país en que las bibliotecas y los archivos se creen superficialidades; y los Museos el unmismático, el filatélico, el oceanográfico, el aquarium, el naval, el de antigüedades y reproducciones, bagatelas. Viene de seguida el doliente, el enfermo. Las aguas minero-medicinales constituyen para el turismo un pega-pega de gran solidez. Lo saben los españoles de Mondariz; en Zuazo los vascos y en Alhama de Aragón; los catalanes en Caldas de Montboy y los franceses en Dax, en Chatel Guyon y en Vichy y sería el cuento de nunca acabar si metiéramos en la colada a suizos, italianos o a germanos y sajones. Por acá desdeñamos esa riqueza que se llama, lo diremos en voz baja, **Isla de Pinos**, San Diego y Madruga y otras fuentes. En voz baja porque nombrarlos es una blasfemia contra la generosidad tan mal correspondida, de la Naturaleza.

Viene la sensualidad. Ninguna fuerza atractiva tiene el libidino. Nadie se gasta la plata para encontrar fuera lo que tanto abunda en casa. Tal vez algún rastacuero de las zonas cisatlánticas vaya en su busca; pero esa clase de golondrinas no hace verano.

Hay el turista por el paisaje. En nosotros no está mal; pero como accesorio y de paso. Se comprenden las ruinas de Tebas, las pirámides de Egipto, el Vesubio, los canales de Venecia, Valles de los nuestros, carreteras, bohíos, montes altos, palmeras y marabú, cañaverales, son cosas raras aunque no esenciales. Creo que fué lord Balfour quien dijo que después de París y Londres todo lo demás era paisaje. Demasiado paisaje.

Es importante el turista religioso. En Alemania hay una ciudad cuyo nombre no retengo ahora por enrevesado, en que se celebra al vivo la Pasión y Muerte de Nuestro Señor Jesucristo, de mucho atractivo, como lo tenía el Santo Cristo de Linopias y lo tiene Lourdes en Francia. Por acá tenemos un tierno santuario en las Quimbambas. Matanzas se prestaría divinamente para festivales eclesiásticos; pero no lo entienden.

En la clasificación turística ocupa buen lugar el piscatorio. Se viaja para pescar. Por eso la reciente práctica de poblar nuestros ríos y lagunas de truchas, carpas y del pez Sun-Fisch, es muy recomendable. Existe ya una copiosa lista de obras en todos los idiomas sobre la trucha.

Los deportes marítimos son de gran eficacia. Sabemos de un millonario americano que tenía el propósito de utilizar los mares nuestros del Sur para regatas internacionales. Por razones que aducía nos persuadimos todos que mejor que Niza y Atlantic City eran los mares del Caribe, en las proximidades de Cuba, por su ambiente, su temperie, su color y la tranquilidad de sus aguas. Por desventura para la Isla del Tesoro falleció el americano que muchos conocieron.

Picad mi anzuelo, pececillos míos; y tú, príncipe, ten presente cómo pongo ante tus ojos el vellocino de oro, para que nuevo héroe argonauta vayas en su persecución.

Notaréis que soy realista: no pido dinero.

Así como si no hay costumbres de nada sirven las leyes, como dijo Montesquieu, sin un concepto positivo de lo que es y debe ser el turismo, todo plan, y los hay muy complicados, no pasará de los límites de las buenas intenciones.

Gabriel CAMPS.

Mata-Mosquitos

YOKEL

el mejor, el más duradero y eficaz

"EL SOL NACIENTE"

OBISPO 80 TEL. A-8780

FARMACIA DROGUERIA DE "JOHNSON"

DE TURNO LOS LUNES

obispo nº 30 TELEFONO-A-2129.

LA MAYOR

35 EDIFICIOS 700 EMPLEADOS

SARRÁ

DROGUERIA

ABIERTA TODOS LOS DIAS TODA LA NOCHE LOS MARTES

A-8026 A-3641

FARMACIAS DE TURNO HOY SABADO

DESDE BAHIA A PASEO DE MARTI.

Plácido 4, esq. a Obispo	M-2142
Paula 53	M-5462
Acosta y Compostela	M-5040
Merced esq. a Picota	M-9047
Muralla y San Ignacio	M-4710
Prado 104	M-8883
San Ignacio 16, Plaza de la Catedral	M-3630

..DE PASEO DE MARTE A BELASCOAIN.

Galiano No. 129	M-6866
Crespo 16	
Esperanza 57	M-4034
Zanja 115	U-6712
Campanario y Condesa	M-4516
Campanario y Animas	M-4540
Monte 128	M-8076
Belascoain 19	U-6855
Belascoain 121	M-4659
Belascoain y Nueva del Pilar	M-6657
Aguila 42	M-4184
Gervasio y Maloja	M-5545
Aguila y Alcantarilla	M-4427
Salud y Lealtad	M-5440
San José y Lealtad	M-4756
Industria y Neptuno	M-4684
Neptuno y Perseverancia	M-3202
Industria 54	M-2292

DE BELASCOAIN A INFANTA

Infanta 99	U-5556
Infanta y San Rafael	U-6890
San Lázaro 275	U-6822
Infanta y Sardiñas	U-8080
S. Rafael y Aramburo	U-6902
Hospital y Jovellar	U-6630
Monte y Matadero	M-4795
Monte 404	M-1573
Oquendo y Sitios	U-6405
Reina 89	M-2300

VEDADO

Línea 20	F-6224
Quinta 20	F-5872
12 y 21	F-6172
23 entre 2 y 4	F-6130
26 entre 27 y 29	F-6164
Zapata entre A y B	F-6065
23 esquina I	F-6111

VIBORA

10 de Octubre y Estrada Palma	I-7715
10 de Octubre y Avenida Acosta	I-3555
Dolores 15, Lawton	I-3058
Santa Catalina 61	X-2317

JESUS DEL MONTE Y SANTOS SUAREZ

10 de Octubre 130	M-5303
10 de Octubre 267	I-7795
10 de Octubre y Princesa	I-4444
J. B. Zayas y Lacret	I-6767
Juan Delgado y Libertad	I-3636

LUYANO

Municipio y Luco	X-1192
Caserío de Luyanó (Serafín Romeu)	X-2187
Luyanó 121	X-7452
Luyanó y Manuel Pruna	X-3068

CERRO

Agua Dulce 10	M-5026
Calzada del Cerro 615	I-7272
Calzada del Cerro 891	I-7342
Florencia y San Quintín	I-7483
Moreno 40	I-7410

NOTA— Este grupo deberá prestar servicio público en el día y la noche de los domingos siguientes: Enero 24; Marzo 7; Abril 18; Mayo 30; Julio 11; Agosto 22; Octubre 3; Noviembre 13; Diciembre 25.

Estos turnos han sido acordados en cumplimiento de lo dispuesto en el artículo VI del Decreto-Ley 2604 de 7 de Noviembre de 1936.

CRONICA HABANERA

EL ACONTECIMIENTO DE HOY

La Fiesta de la Moda señalada para esta tarde a las cinco, en el hermoso «Auditorium», será el acontecimiento más distinguido y más elegante de la season.

Gran exposición de modelos para la que hay expectación inmensa en la sociedad habanera, ya que está respaldada por un nombre que es una garantía de exquisitez, de gusto inimitable, de belleza de línea, de insuperable «chic».

Nos referimos al de Ana María Borrero, la feliz directora del Salón Francés de «El Encanto», que nos presentará la última expresión de la moda parisina, cuanto de bello y elegante ha confeccionado en su atelier de «El Encanto».

Como todos saben, la fiesta de hoy tiene un fin caritativo.

Sus productos íntegros irán a engrosar los fondos de la Junta Piadosa de Señoras de la Maternidad, institución meritísima bajo cuyo patrocinio marcha cada día mejor el Departamento de Maternidad de la Casa de Beneficencia.

El «Auditorium» lucirá esta tarde un bello decorado floral, en cuya confección se lucirán, como se lucen siempre, los artistas tan reputados del jardín «El Fénix».

«El Fénix», contribuyendo generosamente al benéfico espectáculo, ejecutarán en el escenario un adorno lindísimo, que será una atracción más a las muchas que ofrece La Fiesta de la Moda».

La sociedad habanera en pleno se congregará esta tarde en el «Auditorium».

Pocas son las localidades disponibles.

Casi todo está vendido.

Entre las damas que han tomado palcos, cuéntanse las señoras Monona Montes de Laredo Bru, Elisa Godínez de Batista, Mercedes Carballal de Remos, Emma Cabrera de Giménez Lanier, Graciela de la Torre de Alonso Pujol, Gloria Guerra de Beruff Mendieta, Gloria Valdés Raymundo de Martínez Fraga, Teté González de Zamora, Isabel Patiño de Pedraza, Julia Valdés de Zárraga, Esther Pagés de González, Condesa de Revilla de Camargo, Marquesa de Tiedra, la Marquesa de Pinar del Río, Marquesa de Valle Siciliana, Mercedes Crusellas de Santeiro, María León de Martínez Cañas, Isabelita Falla de Suero, Loló Larrea de Sarrá...

Ayer dimos a conocer la relación completa de las encantadoras señoritas que servirán gentilmente de modelos.

En dicha relación, que forman tantos nombres conocidos, omitimos a la encantadora jovencita Rosa María de Cárdenas y Blanco, que con las lindas Ina Menocal y Martínez Pedro y Cecilita Gamba y Martínez Pedro exhibirán los modelos juveniles.

Tema para la crónica, la exposición de hoy.

DE REGRESO.—Embarca hoy para Nueva York, donde reside con su esposo, la distinguida dama Ramona Ortega de Stalnek, tan querida en nuestros círculos sociales.

La señora de Stalnek ha disfrutado una temporada en esta capital al lado de sus amantísimos familiares.

Va muy complacida.

Felicidades.

BUFFET DINNER.—Anteanoche, en la residencia del señor Maurice Labarrere y su joven y bellísima esposa Henriette Le Mat, hubo una simpática reunión.

Los esposos Labarrere-Le Mat ofrecieron un buffet dinner a un grupo selecto de sus amistades.

Entre la concurrencia:

El ministro de Francia, Excmo. señor Gastón Morawiecki Moreau.

El ministro de la Gran Bretaña, excelentísimo señor Herbert Adolphus Grant Watson.

El señor Henry Senior y señora Elsa Penso, el señor José Salazar y señora Lala Layné, y el señor Tomás Machín y señora Salomé Santamarina.

Mr. y Mrs. Nenadovich.

Mr. y Mrs. Simpson.

Y la encantadora señorita Manolita Bravo.

Con los esposos Labarrere-Le Mat atendían cumplidamente a los invitados, sus padres, el señor Marcel Le Mat y su distinguida esposa Marie Dufau, y sus lindísimas hijas Maitá y Madeleine Labarrere.

Después de la comida se jugó el bridge.

DESDE MEXICO.—Una nueva de amor, que recogemos gustosos.

Han contraído matrimonio en la Ciudad de México la bellísima señorita Josefina Lombard, perteneciente a la sociedad habanera, y el señor Leo Francis Bozic, distinguido joven norteamericano.

Nuestra felicitación.

UN TE.—Mrs. Kenneth Hoyt, la gentil y elegante dama, ofreció un té el jueves por la tarde, en su elegante mansión del Country Club, para festejar a Mrs. Theodore Kundtz, quien disfruta una temporada en nuestra capital.

Aquel acto, animadísimo, congregó alrededor de la homenajeada y su anfitriona a estas señoras:

Marcela Cleard de Barnet, esposa del ex Presidente de la República, señor José A. Barnet.

María Dolores Machín viuda de Upmann, Nina Cowley de Rodríguez Morini, Conchita Ribas de Chibás, Elisita Silverio de Martínez, María Luisa Trempton de Betancourt, Mary Mac Carthy de Gómez Cueto y la señora de Sánchez.

Mrs. Marine.

Mrs. Todaro.

Y completando la relación, la respetable dama María Daurer, madre de la señora de la casa.

DEL GLEE GARDEN.—En las bellas terrazas y jardines del simpático club de Buen Retiro, «Glee Garden», tendrá efecto esta noche una fiesta bailable.

Dará comienzo a las nueve.

Y será amenizada por una magnífica orquesta.

ESTRIÑIMIENTO - OBESIDAD

Al cenar uno ó dos GRANOS de VALS laxativo adelgazante

Preocupa a los pescadores de esponjas la posible cancelación del contrato con la Cooperativa de los Armadores

Esta entidad expone que los especuladores clandestinos la obligarán a ejecutar ese propósito que perjudicará a los vecinos de Batabanó. La Comisión Arancelaria pide datos

El presidente del Comité de Defensa del término municipal de Batabanó, señor Enrique Aspiazo, ha remitido al secretario de Comercio, un escrito contentivo de una denuncia que, por el asunto de que se trata, será objeto de rápido estudio, pues afecta a miles de familias de aquella localidad.

El señor Aspiazo pone en conocimiento de ese departamento que los vecinos se encuentran muy alarmados ante el peligro de que la Cooperativa de Armadores deje sin efecto el contrato que tiene con los pescadores de esponjas, obligada, según sus investigaciones, por la campaña que está efectuando un grupo de especuladores, que obstrucciona su desenvolvimiento.

Continúa refiriendo el señor Aspiazo, que esos señores realizan su negocio clandestinamente con las esponjas que contrata y paga la Cooperativa, adquiriéndolas de determinados pescadores en los lugares de pesca, sin la intervención de las autoridades marítimas y despojando al armador de la parte que le corresponde por la propiedad del barco en dichas ventas, y que, las esponjas así compradas se elaboran en talleres clandestinos, burlándose los preceptos del Decreto-Ley 163, y por si fuera esto poco, son ofrecidas en mercados extranjeros a precios ruinosos, con el único fin de entorpecer las ofertas de la Cooperativa.

Por este procedimiento—agrega en su comunicación el señor Aspiazo—, los especuladores han logrado paralizar las exportaciones a Alemania, donde la Cooperativa de Armadores vendía mensualmente un promedio de quince mil pesos en esponjas, habiendo sido suspendidos los permisos de importación por aquél Gobierno desde hace más de tres meses a consecuencia de las ofertas que a más bajo precio han hecho los especuladores, actuando con manifiesta mala fe, puesto que carecían de las mercancías que ofrecían.

Informa además que los especuladores, interesados por todos los medios en romper el contrato que tienen los pescadores con la Cooperativa, utilizan elementos irresponsables para llevar a cabo propagandas disolventes. Cita, al efecto, el hecho de que una estación radioemisora está combatiendo abiertamente a la referida Cooperativa, y aunque se ha querido dar aspecto político a esta campaña, lo cierto es que la citada hora percibe dinero de los especuladores.

Finaliza su escrito el señor Aspiazo manifestando que con la desaparición de la referida Cooperativa, traería como consecuencia la ruina de miles de familias obreras, por lo que demanda del secretario de Comercio una rápida investigación para esclarecer este caso.

Clasificación del tasajo

El secretario de Comercio recibió ayer una comunicación enviada por el presidente de la Comisión Técnica Arancelaria, interesando que se le faciliten datos relativos al consumo del tasajo en nuestro país, a fin de resolver la solicitud hecha por el Gobierno del Uruguay, en el sentido de que se clasifique el tasajo como artículo de primera necesidad.

Noticias sintéticas de Comercio

El presidente de la Asociación Farmacéutica Nacional ha elevado un escrito al secretario de Comercio, comunicándole que ha sido ratificado como delegado de aquel organismo ante la Junta Nacional de Comercio, el señor Luis Ortiz Planas.

—Por resolución del secretario de Comercio se ha dispuesto autorizar a la compañía «La Italia, S. A.», para operar en el ramo de afianzamientos, toda vez que dicha entidad ha depositado en la Tesorería General de la República la suma de veinticinco mil pesos, de acuerdo con lo que establece el Decreto-Ley 467 de fecha 7 de septiembre de 1934.

Designado René Guerra Hevia, Jefe del Censo Comercial

Por decreto presidencial, y a propuesta del secretario de Comercio, ha sido designado jefe del Negociado del Censo Comercial de esa dependencia el señor René Guerra Hevia, en sustitución del señor Pedro Ortega, que había presentado la renuncia de su cargo. El señor Guerra continuará en comisión en el cargo de secretario particular del señor Zárraga.

Para cubrir interinamente la Jefatura del Censo Comercial ha sido designado el jefe de despacho de ese departamento, señor Luis Manuel Guerra de la Torre.

Marcas y Patentes

Relación de marcas, nombres, rótulos, lemas y patentes que han sido presentados en la secretaría de Comercio:

Mejora en procedimiento y aparato para tratar materiales en conserva. (Patente). Presentado por Félix Rousseau, a nombre de Horace L. Smith, Jr., y Lucian N. Jones, domiciliado en Virginia, E. U. de América.

—Mejora en plumas de fuentes de émbolo (patente), presentado por Félix Rousseau, a nombre de The Nemiki Manufacturing Company Limited, establecido en número 7 Kyobashi 2-chomo, Kyebashiku, Tokyo, Japón.

Varsol. (Marca). Para distinguir toda clase de aceites y grasas lubricantes, presentado por Ricardo Moré, a nombre de Standard Oil Company of Cuba S. A., domiciliado en la Habana.

Expee. (Marca). Para distinguir toda clase de aceites y grasas lubricantes, presentado por Ricardo Moré a nombre de Standard Oil Company of Cuba S. A., domiciliado en la Habana.

Intava. (Marca). Para distinguir gasolina, combustibles de todas clases, derivados del petróleo y aceites y grasas de todas clases, etc., presentado por Ricardo Moré a nombre de Standard Oil Company of Cuba S. A. domiciliado en la Habana.

Telura. (Marca). Para distinguir toda clase de aceites y grasas lubricantes, presentado por Ricardo Moré, a nombre de Standard Oil Company Cuba S. A., domiciliado en la Habana.

HEPATICALCINA GRANULADO

EXTRACTO DE HIGADO. LECITINA DE HUEVO.

CUATRO COLUMNAS QUE REPRESENTAN EL SOSTEN QUE CUATRO SUBSTANCIAS COMBINADAS PUEDEN PROPORCIONAR A UN ORGANISMO DEBILITADO Y ANEMICO.

DOSIS: ADULTOS: DOS CUCHARADITAS EN LAS COMIDAS. NIÑOS: SEGUN EDAD.

"LABORATORIO BOSQUE" HABANA.

PIROFOSFATO DE HIERRO. GLICONATO DE CALCIO.

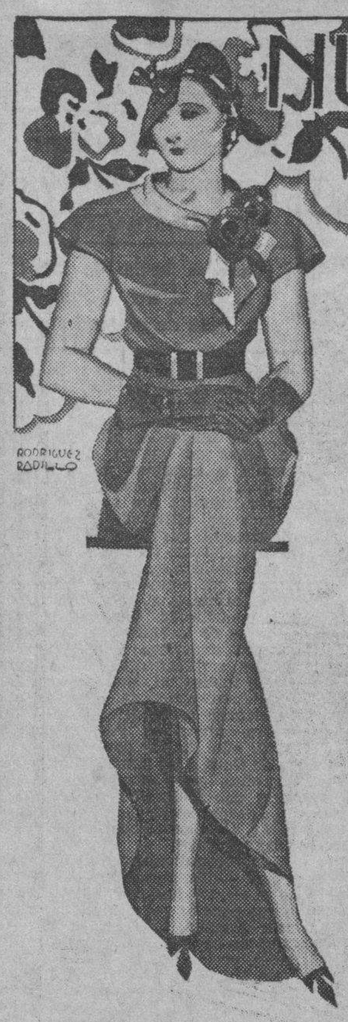

NUEVAS CREACIONES en TELA

ESTAMPADAS

Un surtido que quita pesares. Primorosos y originales diseños y

Precios sin Competencia

ALGUNOS EJEMPLOS

CRASH DE SEDA.—Un crash especial de seda con modernísimos diseños . . . . . a 0.55

CREPE TOPALL—Una seda estampada en clase finísima y muy preciosa . . . . . a 0.55

SEDA SOL.—Práctica seda sport estampada de gran novedad y última moda . . . . . a 0.30

SEDA FRIA.—Algo nuevo en seda fría, calidad superior y nuevos estampados . . . . . a 0.45

CREPE FRECH.—Preciosa seda estampada con diseños de gran mundo . . . . . a 0.65

CREPE CLIPPER.—Lindísimo crepé con estampados de obras sueltas de gran novedad a 0.80

CHIFFON DE SEDA—Con estampados elegantísimos y muy modernos . . . . . a 0.80

TAFETAN DE SEDA.—En muy finísima calidad y estampados atractivos . . . . . a 0.65

TRIPLE SHEER—Vaporosísima tela de seda con encantadores estampados . . . . . a 0.80

LE INTERESA VER NUESTROS PRECIOS EN ROPA INTERIOR

la elegante de neptuno

Neptuno y Aguila

AVISO: Solicitamos agentes en el interior. Si dispone de $50.00 o $100.00, escríbanos sin compromiso.

Planchas de gasolina y eléctricas

las mejores al más bajo precio.

Ferretería Olavarrieta

Neptuno 106, entre Campanario y Perseverancia A-9480.

LA LLAVE.

También reparamos estas planchas.

HURTO

El vigilante 3164, R. Placeres, arrestó a Carlos M. Aparicio Valdés, de Vives, 156, por acusarlo Benito Ruiz Aguado de haberle hurtado ropas y dinero en efectivo por valor de cuatro pesos.

INTOXICACION

En el Segundo Centro de Socorro fué asistida de una grave intoxicación María Cruz González, de 17 meses y de Espada, 109, que sufrió en su domicilio, al comerse una pastilla de jabón en un descuido de su madre.

EN SU CASA

Dámaso Milián Hernández, de 25 años y de Llaneras, sin número, Mariel, fué asistido en el Segundo Centro de Socorro de la fractura del cúbito izquierdo, que sufrió en su domicilio al resbalar y caer al pavimento.

BRILLANTE LABOR REALIZA LA ESCUELA SUPERIOR DE GUINES

Los profesores de la Escuela Primaria Superior de la Villa del Mayabeque, que desarrollan una labor digna de toda alabanza en favor del alumnado y en beneficio de la educación colectiva, han celebrado un acto el pasado día 11 en su plantel, al cual asistimos invitados por la señora Emelina Alvarez de Aponte, profesora del mismo.

Dirigida por la señora doctora Amparo Zervigón, se celebró la Feria Exposición, en la que después de cumplirse un programa literario brillantísimo, se procedió a la apertura de la Feria, consistente en la subasta de mapas explicativos de asuntos históricos realizados en la Sala de Ciencias Morales, bajo la dirección del profesor Valentín Cuesta Jiménez, compañero en el periodismo. Además, hubo venta de folletos contentivos de las biografías de Martí y Maceo, escritas por la señorita Matilde Cuesta, alumna distinguida de la Escuela.

En la Sala de Lengua Materna, que dirige la señora Zoila Hernández, se ofrecía a los licitadores, bellamente impreso, un folleto con el trabajo realizado por el alumnado, en el que sobresalía el del alumno Miguel Gallastegui, con el siguiente título: «Maceo». Parafrasis del poema «Canto al Invasor», «La Gesta Heroica»; fiel exponente este trabajo de la mentalidad fértil del alumno y de la provechosa labor de sus profesores.

La Sala de Dibujo ofrecía a la contemplación de los visitantes cuadros al óleo, artísticamente colocados, diciendo mucho del esfuerzo de la señorita profesora López Gracia.

La Sala de Artes Manuales para señoritas, ofrecía primores en dichos trabajos, siendo muy felicitada la señorita Zervigón, competente profesora de esa Sala.

Las demás salas de Inglés, Higiene, Música, Matemáticas, Trabajo Manual de Varones y Ciencias Naturales, ofrecieron el exponente magnífico de la labor realizada, oncomiástica en todos sentidos.

Distintos eventos y juegos se realizaron entre el alumnado.

La sociedad güinera prestigió con su presencia todos estos actos, pero es necesario que los padres de familia, en actos como los efectuados por los profesores y alumnado de la Escuela Primaria Superior, presten su concurso personal, pues con ello se estimula a esos maestros que diariamente gastan sus energías por el progreso cultural de la nación, que será la beneficiada con los adelantos de esas huestes, que constituyen la «Legión Pro-Patria», al abrigo de la Escuela Primaria Superior de Güines.

LA REVISTA «HABANO»

Circula ya, pleno de interés en sus secciones habituales y su información general, el número de la revista «Habano», correspondiente a abril, que presta atención muy preferente, como es lógico, al debatido problema de la Ley Tabacalera, concebida en forma tal, que ha provocado una repulsa unánime de los diferentes sectores del giro.

El editorial que dedica «Habano» a esta materia es, pese a la brevedad característica de todos ellos, un sereno y muy atinado estudio de la cuestión, que, si hay el buen propósito de atender razones, debe ser objeto de la consideración más detenida.

Entre otros trabajos relacionados con la proyectada legislación tabacalera, contiene este número, bajo el título de «No resiste la industria cigarrera ninguna elevación del impuesto», una parte del extenso informe presentado a la Comisión Senatorial por el doctor Germán Wolter del Río, y un extracto de carta de Mr. Carl Avery Werner, director de «The Tobacco Leaf», el cual dice, entre otras cosas, y después de haber tratado el asunto con fabricantes e importadores americanos, lo siguiente: «La adopción de esa ley destruiría todo el trabajo que se ha hecho aquí (Estados Unidos) para favorecer en lo futuro las importaciones de la rama y el torcido de Cuba».

De especial utilidad para los señores cosecheros es la hoja verde, perforada, donde podrán hallar una planilla para solicitud de semilla havanensis, de la que distribuye gratuitamente todos los años la Comisión Nacional de Propaganda y Defensa del Tabaco Habano.

Metamorfosis de la fábrica cervecera nacional "Tívoli"

Desde hace cinco años, ha conservado y almacenado cantidad de mercancías

El caso de una industria, aparentemente paralizada, pero que, sin embargo, se halla en plena actividad funcional, nos fué revelado ayer en una conversación que sostuvimos con el opulento hombre de negocios señor Julio Blanco Herrera.

Se trata de la gran planta cervecera «Tívoli» una de las que posee la «Nueva Fábrica de Hielo S. A.» y es también propietaria de la gran fábrica de botellas de Palatino.

A la pregunta que respecto al particular le hicimos, el señor Blanco Herrera nos manifestó lo que sigue:

—Efectivamente, la «Nueva Fábrica de Hielo» decidió paralizar la fabricación de cerveza en la planta de «Tívoli» por el año 1932, ante la crisis que abatía a Cuba hizo bajar el volumen de ventas en un 90 por 100. Pero, entonces, tuvimos la afortunada idea de convertirla, aprovechando sus grandes salones y naves y gran parte de la maquinaria en Planta de Refrigeración de mercancías, especialmente productos agrícolas del país, susceptibles de echarse a perder rápidamente, mientras se almacenan en las condiciones ordinarias y a la temperatura ambiente. Hechas las adaptaciones del caso, por la Compañía Anónima dataria Tívoli, el éxito ha sido rotundo a través de los cinco años que la planta lleva funcionando, no solo con beneficio para la propia Compañía, sino también para el crecido número de obreros y empleados de la Planta de Refrigeración, de modo especialísimo, para los cosecheros de frutos del país, los cuales, valiéndose de la Planta Tívoli y a un reducido costo, pueden almacenar y conservar en buenas condiciones sus cosechas.

Según el señor Blanco Herrera nos informó también, la mayor parte de los bultos que se están admitiendo a refrigeración, son de papas del país y frijoles, conservándose perfectamente la papa durante seis meses y hasta diez meses el frijol.

Tanto ha sido el éxito de la transformada industria, que habiéndose almacenado ya el primer año —1932— para mantenerlos refrigerados, 34.210 bultos con peso de 4[illegible] 532 libras el almacenaje fué en aumento, a pesar de las intensas crisis comerciales y políticas que durante entonces sufrió el país y el año pasado, de 1936, se refrigeraron en «Tívoli» 75.838 bultos, con un peso total de 7.186.810 libras. Se acometen obras, en fin, para aumentar prontamente la capacidad de la planta y que puedan almacenarse diez mil bultos más.

Tal es la labor silenciosa, pero eficiente, que se viene realizando en la antigua planta cervecera de «Tívoli», desde que, aparentemente paralizada, se ha convertido en planta de refrigeración de mercancías, gracias a la eficaz iniciativa del grupo de verdaderos hombres de negocios que preside, en su acertadísima función de Presidente de «La Tropical» el señor Julio Blanco Herrera.

ROBO

En la Octava Estación denunciaron José Alvarez Fernández, de [illegible] años, y Eduardo Alvarez Cabanelas, de 33 años y vecinos de 2 número 87, entre Wilson y Once, que al regresar a su domicilio, notaron que violentándoles la puerta, les habían sustraído ropas por valor de 60 pesos.

QUEMADURAS

En el Centro de Socorro del Vedado fué asistida de quemaduras de primero y segundo grados la niña Mercedes Pardo Montenegro, de [illegible] meses, y de 26 número 24, que sufrió en su domicilio con un [illegible] de agua hirviente, en un descuido de sus familiares.

UN ENFRIAMIENTO OCASIONA UN CATARRO. UN CATARRO MAL CUIDADO CAUSA GRANDES ESTRAGOS.

UN FRASCO DE "GRIPPOL" TOMADO A TIEMPO CONJURA ENFERMEDADES TODOS ESTOS MALES.

"LABORATORIO BOSQUE" TEJADILLO 36. HABANA.

"OMNIBUS DE CAMAGUEY"

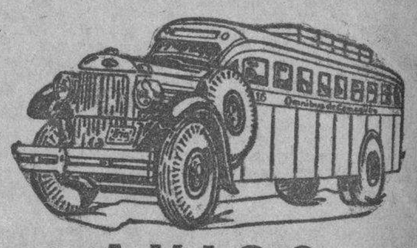

AVISO

REBAJA DE UN 20 % EN NUESTRA TARIFA DURANTE EL MES DE ABRIL

Tomando en consideración la buena acogida que ha tenido la rebaja efectuada durante el mes de Marzo de un VEINTE POR CIENTO sobre nuestros precios de Tarifa, y complaciendo las innumerables peticiones de nuestros favorecedores, hemos decidido prorrogar dicha rebaja durante todo el mes de Abril.

ASIENTOS RECLINABLES

FRENOS DE AIRE WESTINGHOUSE

PERSONAL EXPERTO

Informes en todas nuestras Estaciones y Agencias

HABANA: Salidas Hotel Pasaje. TFNO. M-1715 y M-4838.

SANTIAGO DE CUBA: Estrada Palma y Marina. Frente al Parque Céspedes.

SEGURIDAD -- CONFORT -- HORARIO FIJO

✝

E. P. D.

EL SEÑOR

José Cancela Bugallo

Socio Gerente de "García, Ríos y Cía.", Sloppy Joes Bar

HA FALLECIDO.

Y dispuesto su entierro para hoy, sábado 17, a las 4 p. m., la razón social que suscribe, por sí y en nombre de los familiares, presentes y ausentes, ruega a sus amigos, concurran a la Capilla de "La Benéfica", Casa de Salud del Centro Gallego, para de allí acompañar el cadáver hasta el Cementerio de Colón, favor que agradecerán.

Habana, Abril 17, 1937.

García, Ríos y Cía.

M.E.C.D. 2016

REEN MUCHOS PASAJEROS LLEGADOS DE ESPAÑA QUE LOS ROJOS SERAN RENDIDOS POR EL HAMBRE

N MARINERO QUISO MATAR A UN OFICIAL

ovocó una alteración del orden en una embarcación. Esta tarde zarpa el Oropesa

procedente de Hamburgo, vía Lis- y con escala en Cheburgo, llegó pelo-nave alemana Orinoco, de Hamburguesa Americana que tra- carga y 145 pasajeros para la Habana, y carga y 140 pasajeros en tránsito para Veracruz.

La mayor parte de los pasajeros llegados por este barco para la Ha- proceden de distintas regiones España y se han visto forzados la guerra a abandonar aquel te- corriendo grandes peligros, todo los procedentes de las ciu- y villas dominados por los ro- puesto que cada día se dificul- más obtener dinero para el via-

La impresión general dada por los interrogados, es de que la acabará con el rendimien- los rojos por hambre.

Pasajeros del "Orinoco"

En el Orinoco han llegado le ca- doctor Luis de Soto y fa- señora Selma Stern e hija, el alemán doctor Arich Ibener, José María Heredia Sanjur- familiar del difunto general San- que pereció al acudir a poner- frente de la revolución de Es- el ex-cónsul cubano señor Cancio Bello y señora, el se- Walter Kampfe, Encargado de de Alemania y familia.

canciller cubano en Alemania Oscar Monteagudo, señora S. Beffeyte de Claussó, espo- cónsul de Cuba en París, se- Francisco Claussó; señora Fe de Saldaña e hijos, Dolo- Magín Estévez, Lucila viuda de Sánchez, e hijo: Víc- Martínez Fernández, Daniel García, José Antonio Manuel González de Pe- familia, Antonio Fernández de Julio Suárez Junquera, Jo- Prida, Juan Padrón, Con- Menéndez e hija Yolanda, Au- Otero, Rosa Garrido, Rosa Gon- Natalia Viña Pumariega, Car- Viña Pumariega, Rosario Jun- Celestino Grijo, Manuel E. Concepción Elers, Manuel Carmen Seijas, e hijos; Ade- Rodríguez Gómez e hijos, Ma- Teresa Morandeira e hija, Efi- Pernas Orol, Alfonso Expósi- José Expósito, Elvira Castro e María del C. Pernas, Melquia- Lamela González, Manuela Fer- Alvarez e hijos, José María Herrera, Eugenio Hermida Es- José María Alonso, Rafael Al- Prey, Josefina Palazzi, el es- cubano de Santiago de Cuba, Osmar Lind, Antonio Dorado, Alvarez, Armonia Lipiz, José Fructuoso Salinas, Angel Leticia Godinos Navarro, González Díaz, y herma- María, José Ramón Rodríguez, Prida Valle, Elena Alonso, Evaristo Viña Moré, quien por años fué de la Línea de Pi- en la Habana, Segundo Fer- Alvarez y hermano Cons- José Ponte Rodríguez, Ma- C. Fernández Ramírez, Ana García, Prudencia Gon- Martínez, señor Manuel Sán- Díaz y su señora madre, que perdido muchos familiares en guerra, los señores Victoriano Batista Valle, que pro- de Avilés y Cabranes, respecti- habiendo logrado pasapor- de los rojos, Gregoria González Flora Subiela Lago e hi- Fruto M. Piqueros, Laureana Toubes, María E. Iglesias Gon- Jesús Suárez Fernández, Jesús Iglesias, Manuel González José L. Bayo, Domingo Fra- Bello, David Bouza, María D. Ji- Rosales, José Cereijo Sánchez, Gálvez Gómez, e hijos; Sa- Vázquez, María J. García Campedure e hijo, Juan González Victoriano López enus, Lau- García Villares, Eduardo Car- Florencia Gallo e hijos, María, Isolina, Alberto y Tomás García, Antero J. García, María Concepción Martínez, Manuel Vázquez Bayamo, María Pérez Castro, Buenaventura Amaro, José Fernández, Consuelo Nieto, Francisco Cruz y Enrique Pérez.

Entre los pasajeros en tránsito anotamos al Consejero de Inmigración del Gobierno alemán Herman Herbert y señora, el pintor de igual nacionalidad Friedrich Vell y señora, el artista ecuestre suizo Ernst Roth y señora, el actor español Francisco Fuentes.

En este barco van numerosos ciudadanos mexicanos que se han visto obligados a abandonar a España, por motivo de la guerra.

Cargamento de gasolina

Con un cargamento de gasolina, que producirá una buena entrada al Gobierno, llegó el vapor tanque de bandera inglesa "Arinia".

El "Estrada Palma"

El ferry Estrada Palma, llegó de Port Eveglades con carga.

El "Contessa"

El vapor hondureño Contessa llegó de New Orleans con carga, 7 pasajeros para la Habana y carga y 47 pasajeros en tránsito.

El "Sixaola"

De Puerto Limón y Tela llegó el vapor americano Sixaola, de la Flota Blanca, que trajo 8 pasajeros para la Habana, y conduce carga y 58 psajeros en tránsito para New Orleans.

Por este barco llegaron el aviador ecuatoriano señor Jorge Páez Mena, que viene a visitar a su esposa cubana residente en Jaruco, señor Halford J. Morlan, Angel Padilla, Manuel Caplán, Sofía de Kuri e hijos.

Un hermano del Presidente

En el Sixaola embarcará para New Orleans el doctor Lorenzo Laredo Bru, hermano del Presidente de la República.

El vapor "Motomar" está todavía en México

Un cablegrama recibido de una agencia de noticias sde Europa, dió la noticia de que había circulado el rumor de la captura del vapor español "Motomar", que había salido de Veracruz para un puerto de España conduciendo material de guerra para el gobierno rojo de Valencia.

En los centros marítimos, sin embargo, hay noticias de que dicho barco permanece todavía en aguas mexicanas.

Es cierto que el Motomar salió de Veracruz, convertido en transporte de guerra, pero fué a Tampico, donde permanece.

La captura a que se refiere el mencionado mensaje tiene que referirse a otro barco.

Alarma en Casa Blanca

Al medio día de ayer se recibió en la Estación de la Policía Marítima un alarmante telefonema, informándo que a bordo del remolcador americano "Nancy Moran", que se encontraba atracado en Casa Blanca, tomando carbón, varios de sus tripulantes enarbolando cuchillos, sostenían una riña.

Inmediatamente el capitán Hernández comisionó al sargento de recorrido, con un pelotón de vigilantes, para que acudieran al sitio de referencia.

Cuando la policía llegó a bordo del remolcador se supo que el tripulante Dennyn Laddson, que estaba en completo estado de embriaguez, había tratado de agredir al primer oficial del barco, armado de un cuchilo. Otros tripulantes lograron reducirlo a la obediencia.

Comprobado el caso de embriaguez y escándalo se levantó acta para dar cuenta al Juez correccional.

La Recaudación

La Aduana de la Habana recaudó ayer $99.121.64.

El "Oropesa"

De Valparaiso y escalas, llegará hoy el vapor correo inglés Oropesa, de la Compañía del Pacífico, que trae carga y pasajeros para la Habana, y carga y pasajeros en tránsito pra Europa para donde zarpará esta tarde.

En el Oropesa embarcará el capitán de corbeta señor Felipe Louis Huerta, quien con el Enviado Especial, general Carlos García Vélez, representará en la Corte Inglesa a Cuba, en las ceremonias de la Coronación del Rey Jorge VI.

El "Seatrain New York"

Con carga y dos pasajeros llegó el ferry "Seatrain New York" que procedía de New Orleans.

Un yate

El yate americano Northwind llegó de Nassau con dos pasajeros.

Salidas

Salieron ayer el Seatrain New York; el Athelduches, para Liverpool; el Estrada Palma, para Port Eveglades; el Transylvania, para New York, y el vapor Genss, para Veracruz.

Barcos que llegarán hoy

Hoy llegarán los siguientes barcos: el Oropesa, de Valparaiso; el Florida, de Miami; el Oriente, de New York y el Santa Rosa, de San Francisco.

GRAN SIMULTANEA DE AJEDREZ

Por el Más Grande Ajedrecista Contemporáneo

JOSE RAUL CAPABLANCA

(Poseedor Actualmente de Todos los Records Mundiales)

Esta simultánea en consulta contra 350 adversarios repartidos en 70 tableros, que se llevará a efecto esta tarde a las 2.30 en los Salones del Centro Asturiano de la Habana, es la más grande que se ha celebrado.

Capablanca sigue siendo la máxima figura del Juego Ciencia; sus recientes triunfos en Moscow y Nottingham, lo prueban una vez más.

Capablanca nos escribe:

Cuba tendrá el Campeonato mundial de Ajedrez tan pronto esté dispuesta á contribuir económicamente á su realización

J. R. Capablanca

Abril 12.1937.

Cortesía de la

Compañía Nacional de Alimentos

Distribuidora de la Leche Condensada

"La Lechera"

El Alimento que Facilita la Salud Perfecta de los Niños

AYUDE A CUBA COMPRANDO ARTICULOS CUBANOS

SI VA UD. A MIAMI

hospedese en el

Hotel Fairfax

Calle E. Flagler No. 261.

EN EL CENTRO DE LA CIUDAD

Precios: desde $7.00 a la semana

Solicite folletos.

Sunset

Cambio de estación
Cambio de ropa
Cambio de colores
Quite el color antiguo
con
DESCOLORANTE SUNSET
Tiña después
con los preciosos
tonos claros que
SUNSET ofrece.
Vea su carta de colores.

OFTAL GOTAS BOSQUE

FORMULA

Sulfato de Zinc	0.03
Adrenalina, solucion al milesimo	2.00
Solucion de Oxicianuro de Hidrargirio al 1 por 5,000	25.00

Precioso remedio como antiseptico, astringente, descongestivo y vaso constrictor aplicable a distintas afecciones de los ojos: irritacion, inflamacion de los parpados, conjuntivitis, pequeñas lesiones de la cornea, contra los daños de la luz intensa, etc, etc.

Una o dos gotas usadas tres veces al dia salvo otra indicacion medica, le libraran de estas molestias de la vista.

LABORATORIO DEL DR. BOSQUE

TEJADILLO 56 HABANA.

Trajes de Baño

B.V.D. 1937

De Venta en Todos los Establecimientos

DEFUNCIONES OCURRIDAS AYER EN LA HABANA, HASTA LAS CUATRO DE LA TARDE

Antonio Herrera Herrera, N., 17 años, Vives número 89, tuberculosis pulmonar.

María Fernández, B., 78 años, Mantilla ,entre Mayona y Libertad, anemia perniciosa.

Lucio Fernández, B., 58 años, Hospital Mercedes, cáncer del estómago.

Olga Vargas Cisneros, M., 18 años, Cristina número 38, bronquitis aguda.

Gumersindo Martínez, B., 103 años, Dolores número 20, bronquitis aguda.

Celestino Acosta, N., 64 años, Hospital Mercedes, neoplasia del esófago.

Beatriz López Machín, B., 55 años, Hospital Municipal, angina de pecho.

José García Suárez, B., 50 años, Instituto del Cáncer, cáncer de la próstota.

Gabriel Selleras Sorá, B., 76 años, Quinta Dependientes, arterio esclerosis.

Félix Ramírez, sin otro apellido, M., 37 años, Hospital Lebredo, tuberculosis pulmonar.

Antonia Martínez Silvera, B., 73 años, M. de la Torre, 32, colibacilosis.

Manuel Mirabal Blanco, B., 25 años, Hospital Las Animas, fiebre tifoidea.

Narciso González Delgado, B., 6 días, Hospital Infantil, imperforación anorrectal.

Josefa Valdivia Morgado, B., 65 años, Arzobispo número 4, Leucemia mielógena.

Juan Rodríguez, B., 53 años. Escobar número 134, pleuresía doble.

Enrique Chuy, A., 33 años. D, esquina a 13, reparto Batista, tuberculosis pulmonar.

Luisa Mourelo, B., 28 años, Regla y Remedios, bronconeumonía.

Caridad Enríquez, B., 45 años, Clínica La Caridad, traumatismo por caída.

Antonio Palmer González, B., 68 años, Hospital C. García, fractura del cuello del fémulo.

MENOS GRAVE

Saturnino Fernández Hechezábal, de Maloja, 42, fué asistido en el Primer Centro de Socorro de lesiones menos graves, que sufrió en el Mercado Unico, al resbalar con una cáscara de plátano y caer al pavimento.

ROBO DE UN RELOJ

Lucio Mederos Amorós, de Herrera,25, denunció en la Oncena Estación, que al regresar a su domicilio notó que violentándole una ventana, le sustrajeron un reloj que aprecia en siete pesos.

POLVOS DE ABISINIA

EXIBARD

Sin Opio ni Morfina

Muy eficaces contra

ASMA

Catarro — Opresión

y todas afecciones espasmódicas de las vias respiratorias.

35 Años de Buen Exito. — Med. oro y Plata.

Docteur H. FERRE
28, rue Richelieu
PARIS

TODAS FARMACIAS

CRONICA HABANERA

BODA EN EL EXTRANJERO

OTILITA MORALES.—Como hemos anunciado, hoy, sábado, tendrá efecto la boda de Otilita Morales Bachiller, la bella y encantadora señorita tan admirada en nuestra sociedad, con el joven ingeniero norteamericano, Cecil Henderson.

Se celebrará la ceremonia en la residencia de Mr. y Mrs. Jack Camp, en Ocala, Florida, donde la novia reside desde hace algún tiempo.

Actuarán como padrinos la señora Otilia Bachiller de Camp, y el simpático joven Jorge F. Morales Bachiller, madre y hermano, respectivamente, de la gentil fiancée.

Después de la boda habrá una recepción en la residencia de los señores de Camp, siguiendo la costumbre del lugar.

Nuestra felicitación.

COMIDA ELEGANTE.—La alta dama María Dolores Machín viuda de Upmann, obsequió en la noche del jueves a un grupo de sus amistades con una comida.

Comida elegante, celebrada en su gran mansión de la calle 17, en el Vedado.

Eran losinvitados:

El ex Presidente de la República, señor José A. Barnet y señora Marcela Cleard.

El ex subsecretario de Estado, doctor Julio Morales Coella, y señora Manuelita Gómez Arias.

El encargado de Negocios de la Argentina, señor Luis S. Luti, y señora Crucita Maytorena.

La Marquesa de Pinar del Río.

Mr. y Mrs. Fox.

El embajador de Cuba en México, Excmo. señor Guillermo Patterson.

Y el introductor del Cuerpo Diplomático, tan estimado en nuestros círculos sociales, Excmo. señor Enrique Soler y Baró.

SANS SOUCI.—En animación completa, concurridísimo.

Así se mantiene noche tras noche el alegre Sans Souci, que, por su ambiente exquisito y sus bellezas, es el lugar más favorecido por la sociedad habanera.

Sans Souci, aristocrático restaurant que conserva su nombre entre los de primer rango de la capital, se verá hoy, sábado, más concurrido que de costumbre.

Un acontecimiento social será la fiesta, en sus tres aspectos: de la comida, el baile y el show.

Habrá música desde hora temprana.

Y un espléndido show.

Con la reputada orquesta de los hermanos Palau alternará en la ejecución del programa el magnífico septeto «Cauto».

Gran noche la de hoy, en «Sans Souci».

LA EXPOSICION HIDALGO DE CAVIEDES. — El joven y famoso maestro Hipólito Hidalgo de Caviedes, que debido a los acontecimientos políticos de España ha venido a Cuba con su bella y distinguida esposa, Nohemí Labrada Bernal, pertenecientes a rancias familias camagüeyanas, y sus hijos, lleva varios meses instalado en la Habana.

Precedido de gran fama, poseedor de una técnica segura y de un buen gusto que le han valido las críticas más encomiásticas en Europa y en los Estados Unidos, no es de extrañar que sus cuadros despierten siempre curiosidad y admiración.

Para el día 24, a las cinco y media de la tarde, está señalada la inauguración de su exposición en el Colegio de Arquitectos, Avenida Menocal, esquina a 27, Vedado. Las palabras de apertura han sido confiadas a nuestro compañero don Rafael Marquina.

Entre las numerosas obras que presenta, figura el retrato de la bella señora Silvia Hernández de Rivero, esposa de nuestro Director; el del doctor Gonzalo Aróstegui y otros de personas conocidas en nuestra sociedad.

Otras obras no menos interesantes colgará Hidalgo de Caviedes: asuntos locales, bocetos de pinturas murales, dibujos, naturaleza muerta y cuadros simbólicos, todo ello tocado de un inefable sello de poesía y ejecutado con la sobriedad y la elegancia que son características del arte del joven maestro.

Están repartiéndose ya las invitaciones para el acto inaugural.

La exposición quedará después abierta al público de cinco a once de la noche todos los días hasta el 11 de mayo.

Dr. B. CRUZ PLANAS

OCULISTA

Ha trasladado su Gabinete a la Avenida de los Presidentes (calle G) No. 42 entre 17 y 19 Vedado. Teléfono F-7377.

De los Juzgados de Primera Instancia

Sin lugar un recurso de amparo

El Juez de Primera Instancia de Almnedares, doctor Zaldívar Cordero, por ante el Secretario, doctor Enrique Whitmarsh, habiendo visto el cuaderno del recurso de amparo en el dominio y la posesión de la finca denominada «Santa María», ubicada en la Hacienda Charcas, Término Municipal de Ciego de Avila, establecido por los señores Carlos Alberto y Alberto Evangelista Palomino y de Quesada, en los autos del juicio de desahucio seguido por The National City Bank of New York, contra la Sociedad Anónima Cuban Cane Sugar Corporation, declarada en rebeldía, dictó sentencia con fecha de ayer declarando sin lugar el recurso de amparo imponiendo las costas de este recurso a los amparistas aunque no por razón de temeridad o mala fe a los efectos de la orden tres de 1901.

Sin lugar un menor cuantía

Con fecha de ayer, el Juez de Primera Instancia de Almendares, doctor Zaldívar Cordero, dictó sentencia ante el Secretario doctor Whitmarsh, declarando sin lugar la demanda establecida en juicio de menor cuantía por el doctor Francisco Félix Ledón, contra el señor Jesús María Bouza y Bello, en su carácter de albacea testamentario del señor Ricardo de la Torriente y Torriente, imponiéndole las costas de este juicio al actor aunque no por razón de temeridad o mala fe.

Expediente posesorio sobre un solar de terreno en Luyanó

El Juez de Primera Instancia de Almendares, ante el Secretario Carlos González Parra, ha dictado providencia señalando para el día 20 del actual el exámen de los testigos propuestos en el expediente posesorio promovido por Francisco Castillo Linares, para inscribir a su nombre en el Registro de la Propiedad la Manzana de terreno que perteneció a la antigua estancia de Portas, barrio de Luyanó en este Término Municipal, limitada dicha manzana por las calles de Justicia, Velázquez, y Fábrica y la Calzada de Concha, y con una medida de 68 metros por la Calzada de Concha, con una superficie total de tres mil setecientos cuarenta metros cuadrados.

Auto denegando una ejecución

Ante el Secretario Miguel Sainz Silveira, dictó auto ayer el Juez de Primera Instancia de Almendares, doctor Zaldívar Cordero, declarando no haber lugar a despachar la ejecución interesada por The American Agricultural Chemical Company contra la sociedad mercantil regular colectiva Seoane y Petrirena y sus socios gerentes Juan Seoane Sánchez y Gregorio Petrirena y Larrategui; sin hacer especial imposición de costas ni declaratoria de temeridad o mala fe.

Otra ejecución denegada

El propio Juez de Almendares, doctor Zaldívar, ante el Secretario Miguel Sainz Silveira, dictó auto ayer declarando no haber lugar a despachar mandamiento de ejecución interesado por el señor Isidoro Benavides y Betancourt contra la Compañía Azucarera del Norte; sin hacer imposición de costas.

Pensión

El Juez de Primera Instancia del Este, por ante el Secretario doctor Silvio E. Perdomo y Herrada, dictó auto ayer declarando que la promovente María del Pino Socorro y Martínez, en unión de sus hijos Modesta Máxima, Bonifacia Valeria, Milagros de las Mercedes y Estanislao Ramírez y Socorro, como viuda e hijos legítimos del fallecido Cabo del Ejército Libertador, Santos Ramírez y Acosta, tienen derecho a percibir del Estado Cubano una pensión anual de ciento cuarenta y cuatro pesos.

Norte-Gárate

En el juicio de mayor cuantía, seguido por José González Piedra, contra la Compañía Dollar S. S. Line Corporation Limited, se ha dictado sentencia declarando sin lugar la demanda con las costas a cargo del demandante.

En el expediente de pensión del señor Benjamín Clark y Mascaró, se ha dictado auto concediéndole una pensión de $420 anuales como Sargento segundo del Ejército Libertador.

Relación de los asuntos civiles turnados ayer

Exhortos:—De Remedios, en incidente por The Trut Company of Cuba, al Oeste.

De Remedios, en incidente por The Trust Company of Cuba, al Norte.

De Marianao, en divorcio, por Cándida Díaz Contra Bernardo Jorge, al Este.

De Güines, en mayor cuantía, por Fernando Gómez, contra José Galdó Pumar, al Sur.

Amigable componedor:—Metropolitan Auto Company, contra Jorge Miranda, al de Almendares.

Desahucios:—Pedro Manuel Morales, contra Aniceto Sánchez, sobre desalojo Avenida de la República y N, al Norte; Francisca Maderne, contra Néstor Nermer, sobre desalojo de la casa Máximo Gómez número 17, al Centro.

Pensión de Veterano:—Lutgarda Chávez y su hijos, sobre pensión de Gerardo Trujillo, al de Almendares.

Apelaciones:— Crescencio Gómez Gómez, contra Cecilia Tapia, al Centro; Salvador Gómez, contra Jorge y Santiago Martín, al Norte.

Inscripción de Naçimiento:—Felicia Padrón, al Este, Rogelio Zequeira al de Almendares; Tomasa Devora, al Centro.

Algunos modelos nuevos que han de gustar mucho

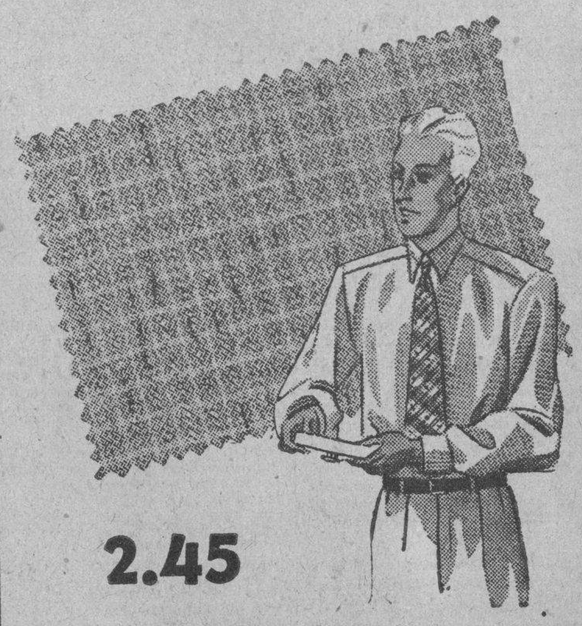

2.45

Camisa en tejido check de sport, a cuadros menudos combinando gris con azul, con rojo o con verde. Cuello semiduro y puño con dos botones.

Corbata de crash en gris a dos tonos, con rojo. Un diseño de novedad——75 cs.

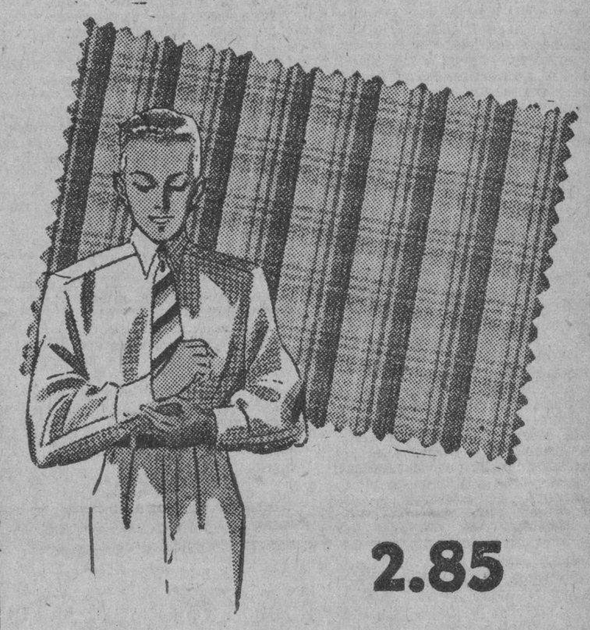

2.85

Camisa de poplín muy fino con listas a dos tonos, formando cuadros discretos. Varias combinaciones en azul, gris rojo y beige. Cuello duro.

Corbata de Shantung de seda, lavable, a listas blancas, amarillas y burgundy.——75 cs.

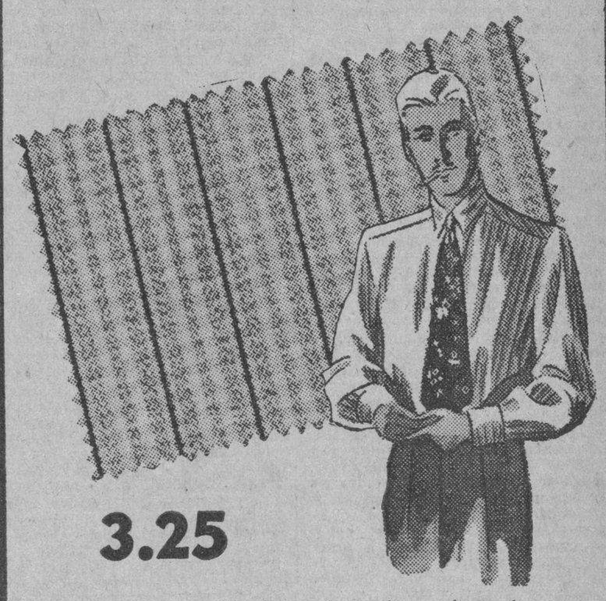

3.25

Camisa de excelente poplín inglés, a listas finas en varios tonos y diseños. Cuello duro y puño doble. Algo de suma elegancia.

Corbata de foulard en fondo gris oscuro, con motivos en blanco, negro y rojo——95 cs.

Estos diseños dan solamente una pequeña idea de lo que son nuestros surtidos nuevos. Todo hombre elegante podrá satisfacer plenamente en ellos todas las necesidades que su buen gusto apetezca. Examínelas usted en la planta baja, esquina de águila y san rafael.

fin de Siglo

san rafael y águila, teléfonos: m-5991-92-93

M.E.C.D. 2016

DIARIO DE LA MARINA

(S. A.)
FUNDADO EN 1832.
(Dirigido hasta 1919 por D. Nicolás Rivero y Muñiz)
DIRECTOR: Dr. JOSE I. RIVERO
ADMINISTRADOR: D. CELSO GONZALEZ
Domicilio Social: PASEO DE MARTI, número 103
Joshúa B. Powers, Ins. 220St. 42nd. St. New York City

Editado por la Cía. DIARIO DE LA MARINA. (S. A.), cuyo programa consiste «en la defensa de los intereses generales y permanentes de la Nación cubana, de los especiales de la Colonia Española establecida en la misma y de la unión y armonía entre los diversos elementos que conviven en el país». Art. 1o. de los Estatutos.

TELEFONOS DEL DIARIO

Dirección	M-2858
Administración	M-7911
Suscripciones	M-7911
Quejas	M-7911
Clasificados	M-7915
Jefe Redacción	M-1287
Redacción	M-7913
Sports	M-7912
Ag. Guanabacoa	XO-1584

PRECIOS DE SUSCRIPCION

	Territorio Nacional	Extranjero	Países Fuera del Convenio Postal
Año	$ 13.50	$ 17.00	$ 20.00
Semestre	7.00	9.00	11.00
Trimestre	3.75	5.00	6.00
Mes	1.30	——	——
Dominical Semestre	——	5.00	7.00

EDITORIALES

Valor y pacifismo

SIR Anthony Eden, Ministro de Relaciones Exteriores de Su Majestad Británica, Benjamín de los cancilleres europeos, ha tenido una actitud serena y viril en la Cámara de los Comunes, con motivo del candente debate en que los laboristas pretendieron obtener un voto de censura contra el gabinete de Baldwin.

El origen de la ardorosa polémica, en que los laboristas fueron al fin derrotados por 345 votos contra 130, fué naturalmente la guerra civil española. La guerra civil española es el tema universal por excelencia. Otra vez España, a costa de su propio desangramiento, está dando la alta nota de ecumenismo que caracteriza su misión en la historia.

El gobierno de Baldwin ha seguido, respecto de la contienda hispana, una política llena de sutileza y de cautela. La Gran Bretaña parece haberse echado sobre los hombros la misión de impedir que ese conflicto se transforme en guerra europea o mundial. Más de una vez el fuego bélico ha amenazado seriamente con propagarse por todo el continente; pero en todos los casos Inglaterra, aplicando con habilidad las convenciones diplomáticas, haciendo un juego rápido e inteligente, balanceando con suma ponderación sus presiones de gran potencia, ha impedido que el doloroso espectáculo de España cambie su escenario actual por uno de dimensiones continentales o mundiales.

Ha ayudado mucho a esta labor la proverbial flema inglesa. En medio del apasionamiento universal que la cuestión española ha suscitado, los gobernantes británicos no han perdido su por lo menos aparente serenidad. Ese temperamento flemático es el que hace que los ingleses sean unos hombres menos sensibles a la noción corriente del ridículo que el resto de la humanidad. Y de ello se deriva que la Gran Bretaña sea la nación del mundo menos preocupada por el «qué dirán» internacional. El honor y el prestigio británicos, tan bien defendidos siempre por sus grandes generales, son considerados como algo intrínseco, sin relación alguna con la opinión pública del mundo.

Gracias a esta peculiar manera de enfocar el problema del prestigio, que tanto influye hoy en las decisiones de algunas potencias—particularmente las de régimen totalitario—el secretario Eden ha podido decir en la Cámara de los Comunes que prefiere ver tildado de cobarde al gobierno antes que provocar una guerra en Europa. Sus palabras son tan claras, tan contundentes, y tienen tanta trascendencia en el orden internacional y en el orden histórico, que vale la pena reproducirlas aquí, tal como las ha difundido el cable. «No me inmutan—ha dicho el canciller—los cargos de cobardía que se han lanzado a este gobierno. El Secretario de Relaciones Exteriores de este país no es responsable de su vida, sino de las vidas de millones de personas. A mi juicio sería un asto de cobardía que, por anotarnos un éxito barato, pusiéramos en peligro la paz, lo que no estaría justificado en las presentes circunstancias»

Estas palabras de Eden encierran esta gran enseñanza: que se requiere hoy más valor para ser pacifista que para empuñar un fusil y partir hacia el frente de combate. El estadista británico no quiere ser responsable de una nueva matanza europea. No quiere que la historia le haga en el mañana los mismos cargos que ahora está haciendo a aquellos hombres de Estado de la Europa de 1914, que no tuvieron inconveniente en lanzar a sus respectivos países a una guerra cruel, estúpida y ruinosa, mientras ellos se quedaban en la retaguardia civil, bien protegidos, expidiendo órdenes y urdiendo maniobras para acabar teóricamente con el enemigo, mientras la «internacional sangrienta de los armamentos» (Zaharoff y compañía) repletaban sus arcas.

Sir Anthony Eden ha demostrado ahora, a nuestro juicio, el más auténtico de los valores: aquél que consiste en afrontar la misma acusación de cobardía, con tal de obrar según conciencia, sin la más mínima desviación de lo que se considera como la línea del deber.

Estadistas constructores y no hombres de presa

EL doctor Cortina, en el discurso verdaderamente orientador que pronunció ante el Club Rotario el «Día de las Américas», brinda paz y espiritualidad a todos los hombres y a todos los pueblos de este Continente. Por medio del derecho, por medio de los Tratados, por medio de lazos amistosos que los liguen en la realidad y que destruyan las hegemonías y las rivalidades, se está poniendo en ellos un cerco a la guerra.

Pero para que no se rompa jamás, para que el Evangelio de la paz encarne en la política, en la economía y en el campo social de las Américas, «reclaman más que en ninguna otra parte de la tierra estadistas contructores. Y exigen, como ninguna parte del mundo hombres de fundación, no hombres de presa ni de explotación».

Así es, en efecto. Hombres públicos hábiles y duchos, muñidores de la política, forjadores de comités de barrio y de asambleas, no menos de barrio, que los sirvan para encaramarse, sobran en Cuba y en las demás Repúblicas hispano-americanas. Sobran bombas aspirantes humanas que absorban todo el oxígeno del Estado hasta que éste se asfixie y se consuma. Estos, solo tienen energías para sí mismos, fuerza de voluntad para sí mismos, tenacidad para sí mismos. Son los «hombres-presa», los «hombres de explotación» a que se refiere el doctor Cortina. Toda su ciencia de estadistas se reduce a ir infiltrándose en todos los organismos oficiales y a usurpar todas las facultades en favor y provecho exclusivo de sí mismos. El Estado, la Patria, el pueblo soy yo, dicen éstos, remedando histriónicamente a Luis XIV.

Lo peor es que esos hombres, incapaces de fundar nada ni de construír nada más que para ellos mismos, encuentran siempre numerosos satélites que les sirvan de comparsa y de escolta bajunamente aduladora. Paraguay tuvo un Francia; Uruguay tuvo un Artigas; El Ecuador, un Veintemilla; Cuba... ¿A qué recordar el nombre del dictador típico de Cuba?

Funestos son estos hombres, no sólo para la paz, el bienestar, la economía nacional y el progreso de las naciones donde han llegado a prevalecer y predominar, sino también para aquellas relaciones internacionales que tan necesarias son para una amistad mútua, cordial y sincera.

No menos reprobables y no menos dañinos son para esta paz tan afanosamente requeridas los fanatismos de unos y otros bandos a que aludió el doctor Cortina. En los países tropicales de América la fantasía se exalta muy pronto, la sangre se enciende fácilmente y el apasionamiento obstinado y exclusivista ciega y aturde el cerebro y alborota el corazón. Entonces, no se vé más allá del coto respectivo de cada uno. Allí están todos los valores y todos los méritos. En los del adversario no hay nada estimable. Sólo ellos, los fanáticos de una y otra parte, pueden regir el país para salvarlo y para engrandecerlo. Es muy difícil, a fe, que estos fanáticos puedan entenderse jamás. Y es todavía más difícil aún que puedan realizar nada constructivo. ¡Cuántos conflictos y cuántas perturbaciones que han sacudido a Cuba y a otras Repúblicas hermanas han provenido de estos odiosos fanatismos!

De ellos han nacido, también y de ellos se nutren esas luchas de clases que han engendrado en el mundo tantas violencias, tantos sañudos enconos y tan sangrientas contiendas. En los pueblos de Hispano-América han asomado alguna vez, entre agitaciones ,disturbios y fechorías estas luchas que siempre llevan consigo una marca trágica. La paz tiene en ellas, uno de los más peligrosos y peores enemigos. En este Continente, son además, absurdas. «Las luchas de clases —afirmó el doctor Cortina—resultan ridículas en América, porque América es muy grande y la distribución es muy fácil de hacer».

En cada uno de los países hispano-americanos hay tierras inmensas que pueden dar sobrado trabajo y sobrada riqueza no sólo para los hombres que actualmente residen en ellos, sino también para el doble de su población. Lo que hace falta es explotarlos. Y para explotarlos lo que se necesita son esos «estadistas constructores», esos «hombres de fundación» que desea el doctor Cortina.

MARIA ANTONIETA

Ha llegado de Viena la rubia Archiduquesa;
la esperan en Palacio Luis XV y el Delfín.
La Corte la saluda, el Príncipe la besa
y flores en la alfombra deshoja su chapín.

Aún suena en sus oídos—¡oh, música vienesa!—
la música distante de un mágico violín.
Versalles centellea, y van tras la Princesa,
marqueses empolvados, con chupa y espadín.

Suspira la Delfina... Con gracia soberana,
la envuelve y atolondra la pompa cortesana;
mas, silenciosamente, suspira la Delfina...

¿Dejó un amor en Austria? ¿La abruma la realeza?
¿Añora, acaso, un mimo? ¿O, sobre su cabeza,
sus ojos espantados ven ya la guillotina?

José SANCHEZ-ARCILLA

Al Margen de la Historia

TRES ANECDOTAS

—I—

EL infante don Juan, padre del titulado Carlos VII, pretendiente a la corona de España, era un hombre muy especial.

Su hijo lo recibía en sus territorios españoles, no sin temor, porque el infante era muy dado a meterse en todo y a criticarlo todo, adjudicándose un talento militar que estaba muy lejos de poseer.

En uno de sus viajes al campo de batalla, don Juan, encarándose con uno de los generales carlistas, le dijo:

—Yo no sé cómo las tropas enemigas no los han barrido por completo. Ustedes, como soldados, son lo peor que yo conozco. Y, en realidad, es un verdadero milagro que todavía floten en España las banderas de mi hijo.

El general saludó militarmente, y, con el mayor respeto, le contestó:

—Puede ser que tenga razón Vuestra Alteza; mas, para servir a Su Majestad, tenemos lo suficiente: un valor a toda prueba y una fe inalterable en los altos destinos de nuestra causa.

Desde aquel día, el infante don Juan fué más comedido en sus apreciaciones.

—II—

La leyenda —hermana menor de la Historia— afirma que la muerte del Rey don Felipe III se debió, principalmente, a las exigencias de la etiqueta cortesana.

El episodio es curiosísimo. La Católica Majestad se hallaba en su despacho, herméticamente cerrado. El brasero empezó a despedir gas carbónico y a viciar la atmósfera, y el rey llamó al gentilhombre de guardia para que lo retirara inmediatamente de la habitación; pero éste recordó que tal servicio correspondía al Grande de semana que debía hallarse en la cámara contigua. Un lacayo corrió en busca del prócer, no encontrándolo en su sitio. Varios sirvientes se dirigieron a otras dependencias del Real Alcázar en demanda de su Excelencia, pero, mientras tanto, el Rey sufrió un ataque de asfixia que, días después, lo llevó a la tumba.

Esto dice la leyenda; pero, a mi juicio, por muy estricta que fuera la etiqueta, don Felipe III, al sentir los primeros síntomas de la asfixia, se pudo haber levantado, retirando el brasero de su despacho, sin más ceremonia. Mas, todo era admisible en aquellos tiempos, menos que un Rey descendiera a realizar tan bajos menesteres.

—III—

El Rey de Nepal es uno de los príncipes feudatarios del imperio británico. Sin embargo, el Gobierno inglés tiene muy buen cuidado de respetar sus costumbres, no sólo porque reina de una manera absoluta sobre varios millones de vasallos, sino porque en sus vastos territorios se guardan riquezas de valor inestimable.

El Rey de Nepal, en una de sus visitas a Londres, fué recibido con los máximos honores. La escuadra escoltó el buque que lo conducía, y el Lord Mayor, en nombre de la Ciudad, pronunció, ante él, un extenso discurso.

Uno de los números del programa de festejos era una función de gala en el Covent-Garden, donde actuaba, a la sazón, uno de los «ballets» rusos más afamados del mundo.

El Rey aplaudió con entusiasmo aquel espectáculo absolutamente inédito para él, y dijo, dirigiéndose a Jorge V, que lo acompañaba en el palco regio:

—¿Y cree Vuestra Majestad que me venderían unas cuantas bailarinas? Diga a su dueño que yo no reparo en precio.

Y trabajo le costó al soberano inglés convencerlo de que aquellas señoras no estaban en venta.

José SANCHEZ-ARCILLA.

BROMAS Y VERAS

Me han prometido darme la arenga con que un Gobernador de uno de los Estados de Venezuela, recibió a cuarenta españoles que, con sus familias (mujeres e hijos cubanos) fueron a parar allá, desplazados de Cuba por la Ley del Todos por Ciento. En un banquete que se les ofreció, el Gobernador les dió la bienvenida, les alentó para el trabajo, se hizo lenguas de su laboriosidad y fió el porvenir de Venezuela en las virtudes de aquellos hombres y de sus hijos.

En Venezuela se les dió tierra, aperos de labranza, casa y subsidios para la alimentación en tanto las tierras produzcan; y, de hecho, quedaron convertidos en ciudadanos propietarios aquellos a quienes se negó, en la tierra donde fundaron familia, hogar y sembraron, cuanto no se le niega ya a nadie, en ningún país civilizado: el medio de vivir y de sustentar a los hijos, con el producto del trabajo.

Voy a publicar esa arenga, a ver si vemos claro en este gravísimo problema y entendemos que el patriotismo es precisamente lo contrario de lo que se está haciendo: acoger a los que producen, a los que aumentan la población y la riqueza, y no echarlos y sitiarlos de modo que no tengan camino a seguir, como no sea el de la desesperación.

Y, ya que no se oye voz alguna y se hacen oídos sordos a los más sensatos consejos, voy a decir lo que antes no dije, lo que callé en beneficio de este país y por amor a él, acaso más hondo, más desinteresado y más meditado, que el de tantos patrioteros como, alegremente, han visto en la Ley del Todos por Ciento una manera de alcanzar un destino que no supieron conquistar con el trabajo cuando, desde el aprendizaje, había que irlo disputando a los que ya lo tenían y había que aprenderlo a costa de renunciaciones, constancia y sacrificio.

A mis manos fué a dar una carta oficial de una gran empresa del Brasil, creo que avalada por el Estado brasileño, en que se interesaba por los españoles que Cuba rechazaba En aquella carta se ofrecían pasajes PARA DOSCIENTOS MIL GALLEGOS. Se especificaba que se preferían GALLEGOS, los hombres de trabajo más acreditados del mundo los que aman tanto la tierra que se mueren en los hospitales sin enfermedad alguna, que se suicidan de sentimiento, que se agotan de mal de ausencia en una sangría sentimental por la que se les va el alma.

Esos hombres, los gallegos, famosos en todas las grandes obras del mundo (puede preguntarse a los ingenieros del Canal de Panamá; y para no ir más lejos, a los constructores del Ferrocarril y de la Carretera Central de Cuba) eran llamados por el Brasil, en vista de que Cuba los expulsaba. Brasil los quería recibir, hasta doscientos mil, con sus familias: y les ofrecía también, con previo contrato y garantías, tierras en propiedad, herramientas de trabajo, semillas, subsistencias y compra de las cosechas.

Y callé; entonces callé, y creo que aún tengo, perdida entre mis papeles, la carta que recibió un Presidente de una Sociedad Española, que, como ejemplo, la dió a un amigo, éste a mí, y en mi poder quedó.

Y no hice uso de ella porque, si en aquellos momentos de gran dolor y de fobia absurda y de cruel perspectiva, hubiera lanzado yo la noticia del llamamiento que el Brasil hacía a los gallegos, ESPECIALMENTE PREFERIDOS LOS GALLEGOS, Cuba se habría despoblado de españoles y de sus mujeres e hijos y a estas horas ya comenzarían los gobernantes a tocar las consecuencias que les hemos vaticinado para dentro de veinticinco años; para cuando ya se sienta la falta de la natalidad y de los hogares de los españoles, cuando ya se note la anemia étnica por falta de la transfusión de sangre gallega, tan rica en glóbulos rojos, tan sana y potente, que constituye el reconstituyente fortificador que neutraliza el desgaste de un clima como éste, donde está demostrado que el hombre blanco, como los animales de climas más bajos, se depaupera y empobrece físicamente.

Ahora, en un rapto de inconsciencia, se echa a los españoles y se cierran las puertas a los que pudieran venir, pero conviene recordar que no hace mucho Mendieta dictó un decreto autorizando la entrada libre de los gallos jerezanos «para robustecer la raza depauperada». Y lo que ocurre con gallos, vacas, caballos, etc., ocurre con los hombres también.

Andando el tiempo, Cuba se verá en la necesidad de hacer lo mismo que con los gallos, pero ya será tarde

Y los hijos de los gobernantes de hoy, que no ven el problema claro llorarán la imprevisión de sus padres.

Joaquín ARISTIGUETA

EN EL MUELLE — *Por Roseñada*

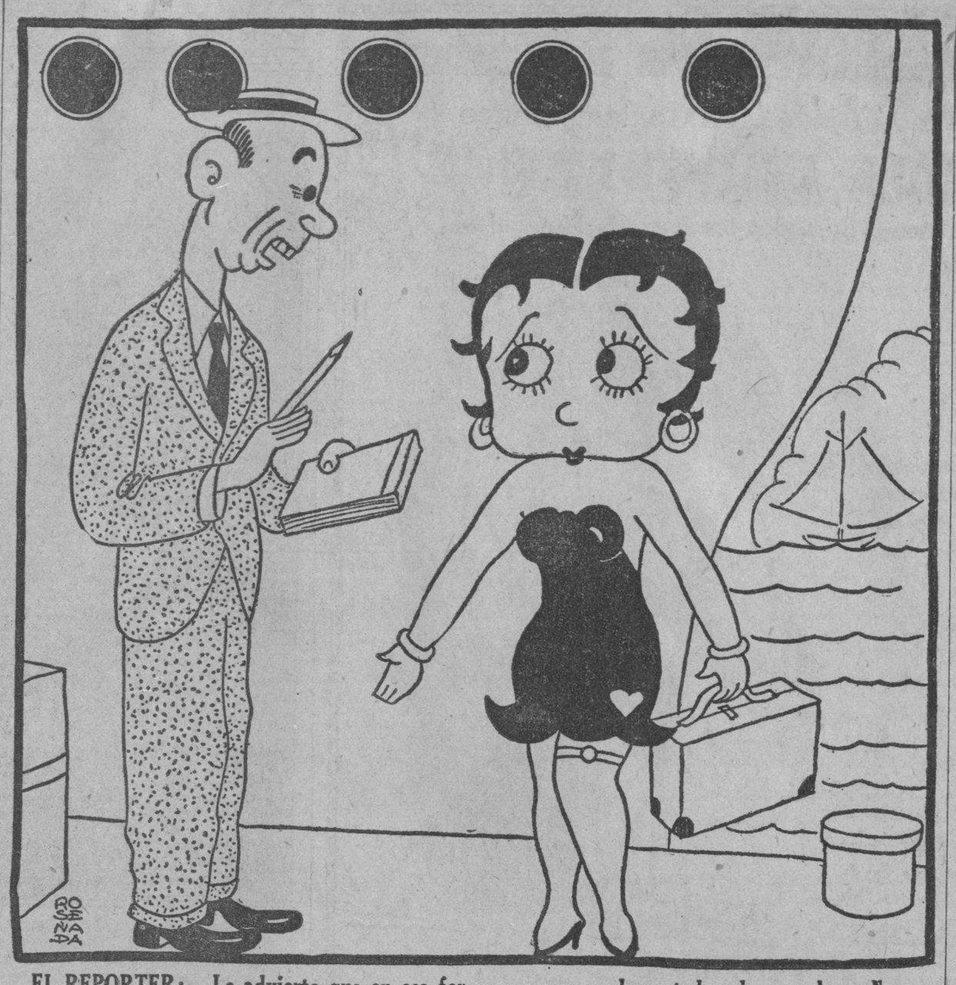

EL REPORTER:—Le advierto que en esa forma no va a poder usted andar por las calles de La Habana.
BETTY BOOP:—¿Por la moral?
EL REPORTER:—Por la moral, no. ¡Por los mosquitos!

Epistolario de OTEYZA

EX LIBRIS LUIS DE OTEYZA

Sra. Charles H. Babcock.

Greenwich (Estados Unidos).

Muy señora mía:

Siempre es de felicitar cualquiera a quien le sea entregada la redonda suma de cien millones de dólares; pero usted, que en tal caso se halla, resulta más de felicitar que cualquiera. Porque sabiendo que a usted, esa fabulosa fortuna con la que tantas y tamañas cosas podrían hacerse, no va a servirle para hacer nada, absolutamente nada, ni siquiera mejorar su modesta vida...

Su esposo—al que le ruego salude en mi nombre, haciéndole extensiva mi felicitación—, interrogado sobre lo que usted pensaba al recibir tan cuantiosa herencia, ha dicho: «Los planes de mi mujer no han cambiado en lo más mínimo. Continuará viviendo como hasta ahora, sin ostentación ni lujo. Seguiremos viviendo en Greenwich, tal como aquí a vivir se acostumbra». Y parece ser que ha dicho la verdad.

Según informa el periódico que destacó un reportero para que investigase las fastuosidades de tan rica heredera, en la pequeña población de Greenwich nadie había advertido que usted hubiese pasado a ser multimillonaria. Seguía usted habitando la humilde casa de alquiler, que desde su boda habitó; siendo servida por una sola criada, que hubo de tomar cuando le nació el primer hijo, y teniendo por toda distracción, la habitual de pasear en el Ford que su esposo mismo conduce. Ni en sus trajes, ni en su mesa había usted introducido modificación ninguna apreciable. Solamente comentaban los vecinos que hubiera adquirido usted dos jaquitas para que sus chicos cabalgasen.

Constituía esto, por lo visto, lo único que usted deseó poder comprar, mientras estaba atenida a la limitada retribución del trabajo de su marido, y en cuanto tuvo dinero de sobra lo compró, quedándose ya plenamente satisfecha. ¡Gran ventura! La enorme dicha que cantara Fray Luis de León, refiriéndose al que

«y con pobre mesa y casa,
a solas la vida pasa»,

era de la que gozaba usted, y de la que va a seguir gozando, pese a los millones del legado que ha recibido.

Pese a ese centenar de millones, sí. No he pretendido sentar una paradoja al escribir la antecedente frase. Es que considero que, no teniendo usted las grandes aspiraciones que para el digno empleo de semejante capital, si hubiese tenido otras aspiraciones pequeñas—aparte de la inocentísima de proporcionar cabalgaduras a sus hijos—, el convertirse en multimillonaria de pronto la habría hecho desgraciada. ¡Tan desgraciada como lo suelen ser las nuevas ricas!

Al insano objeto de divertir a los lectores, con el relato de los errores, materiales y morales en que era de esperar que incurriese, fué para lo que se destacó a ese reportero, quien lo menos que esperaba decir de usted, sería que se estaba divorciando del padre de sus hijos para casarse con un astro del cinematógrafo. Conque ya ve usted si ha sido suerte la suya, esa de que recibiera al maligno visitante el propio marido del que sigue siendo esposa fidelísima, y que pudiera éste comenzar la entrevista indicando: «Hablo por ella, porque ella no tiene la costumbre de hablar de sí misma y porque lo que yo diga es como si ella lo dijese».

Reitero a usted mi felicitación, señora Babcok. Recíbala doble: por tener tanto dinero y por no tener en qué emplearlo. Es usted así mucho más rica de lo que parece Pues, en realidad, no es que posee cien millones, sino ¡que le sobran cien millones! Y tan gran fortuna no hay quien la tenga.

Sin más—sin siquiera pedirle que me dé algo, de tanto como le sobra—me pongo a sus pies respetuosamente.

Luis de Oteyza

La Habana, 17 de abril de 1937.

Ha sido inventada una máquina para producir el sueño

De Evanston, Illinois, anuncian que se ha inventado una máquina para producir el sueño. Su suave y monótono sonido, asegura el inventor del aparato, John J. B. Morgan, profesor de psicología de la Universidad del Noroeste, podría emplearse hasta para hacer dormir a toda una nación a una hora determinada. En lugar de tener que contar o leer hasta quedarse embotado, basta para dormirse hacer funcionar el nuevo aparato.

La máquina de referencia, que el doctor Morgan asegura haber usado con éxito durante sus clases de psicología, no es más grande que un receptor de radiotelefonía corriente. Contiene un mecanismo accionado por un motor eléctrico que hace vibrar veinte veces por minuto a un diafragma. El sonido de la máquina determina lasitud, primero, y luego el sueño, dice el inventor. Parece que sólo un reducido número de personas ha encontrado molesto e irritante el sonido del aparato.

En cuanto al tiempo necesario para producir el sueño, varía con la persona, pero en términos generales, dice el profesor, la persona sometida a los efectos de la máquina se pone somnolienta a los pocos minutos.

POCA VENTA

En cierta ocasión, el eminente dramaturgo Alfred Capus hacía reproches a un colega porque éste no le había enviado su último libro.

—Pero —continuó diciendo, en tono de broma—, no me lo mandes Mañana lo compraré y sabrás que el comprador he sido yo.

A TRAVES DE LA VIDA

LOS DISPARATES SUBLIMES

Entre las incongruencias más notables que nos vienen de arte de gobernar, en el que hemos tenido que aprenderlo todo estábamos impacientes porque se fueran los que podían enseñarlo una multitud de adefesios como no señala la epístola de San Pablo sólo se debe a la ignorancia, combinada con un espíritu de ... tan estrambótico que nada le puede ser comparable.

Ninguna de estas elucubraciones ha sido más relevante que la de nuestra casa de Correos.

Cuando el país comenzó a prosperar desarrollándose por medio de organismos, clave de las nuevas necesidades, se sacó el Correo de ... estrecho y mal situado, no respondía a sus actividades. No voy a ... historia de su peregrinación por edificios inapropiados, pero no ... pasar por alto que una vez lo instalaron en «una torre» que era ... de la Plaza Vieja, a la que no podían llegar ni los que iban a ...

Ahora está en el antiguo convento de San Francisco, que gracias ... gruesos muros de cantería no se ha venido abajo, minado por ... que proveían el muelle y los almacenes de víveres. En aquellos ... claustros se han instalado las oficinas, como si fueran campamento ... gitanos, y los empleados, sin comodidades ni recursos materiales, ... en un trabajo que ni siquiera les ofrece la satisfacción de hacerlo ...

Una casa de Correos—el Post Office—nos han enseñado los ... nos que es tan indispensable en una ciudad como el Hospital y la ... En los Estados Unidos, apenas se inicia un pueblecito cuando ... generación espontánea dos instituciones eminentemente americanas ... Norte): la casa de Correos y la tienda de ice-cream soda. En esta ... se vende de todo: medicinas, ajos, plumas de fuente y tirantes para ... talones. En el pequeño Post Office, tras un bien ordenado tapiado ... instala una mujer de edad indefinible, pelo incoloro y voz falsete ... es costumbre de por allá hablar por la nariz. Regularmente la mujer ... carácter agrio, como de solterona forzosa, pero es estimadísima por su ... boriosidad y honradez.

Cuando el pueblo crece y se pone a la altura de New York ... se mudan para un magnífico edificio, con los caracteres de ... griego, por más que los helenos no conocieran sino el «papyrus» ... mano. El emplazamiento del grandioso, acabado y perfecto palacio ... ce en un lugar céntrico de la ciudad, al que se puede llegar ... Voilá tout.

Nosotros tenemos el correo en un sitio extremo, congestionado ... por el tránsito. Se va—cuando se puede—en auto, guagua y aeroplano ... vez allí no sabe uno a dónde dirigirse porque aquello fué hecho ... bergar monjes y no bultos postales.

Lo que quiero decir—por si no les ha pasado por la mente ... hay que escoger, en la ciudad, una buena y céntrica manzana de ... amplio y asequible por anchas carreteras (como las que aún quedan ... chas en la ampliación de la Habana), fabricar en ella (copiando ... ricano) una espléndida Administración de Correos y el resultado ... en el aumento de correspondencia, en las cartas que «ya» no se pierden ... en el fomento de la población.

Sería una gloria para el Secretario de Comunicaciones que quiera ... jar un buen recuerdo de su amor al país y de la honestidad de sus ... sitos. Pero es necesario para ello algo que dicen que no tenemos...

Héctor DE SAAVEDRA

La Torre que era, y que ya no es

La Catedral de Oviedo es, sin duda alguna, uno de los monumentos artísticos más importantes de dicha ciudad. La primitiva Catedral formaba parte de las edificaciones que en el siglo IX ordenó levantar Alfonso «el Casto». De estas edificaciones, se conserva al S. de la Catedral la llamada Cámara Santa, que en los sucesos de 1934 hubo de sufrir grandes destrozos hasta el extremo de ser voladas sus bóvedas por los marxistas.

Surgió la idea de mejorar estas edificaciones, y en el año 1384 el Obispo don Gutierre de Toledo, comenzó las obras de la que es hoy Catedral. Su estilo es gótico flamígero, aunque no en las disposiciones generales que siguen las más puras tradiciones de aquel estilo. La torre data del siglo XVI, es prismática cuadrangular, alta, magnífica, con muy decorados contrafuertes, calada en el primer cuerpo formando pórtico y rematada por una flecha de piedra inspirada en las de León y Burgos, flanqueada de pináculos y guarnecida de crochets.

Aún parece oírse el tableteo de aquella ametralladora que, servida por seis guardias de Asalto al mando de un teniente, efectuaron la defensa de la Catedral durante la revolución de octubre del año 34. La torre de la Catedral de Oviedo era entonces posición estratégica, la clave de la defensa de la ciudad, porque esta bellísima torre, con justicia calificada como una de las más bellas de España, se alargaba majestuosa como si anhelante quisiera tocar en el Cielo.

Convaleciente aún de los innumerables impactos de fusil, y de los efectos producidos por una granada de cañón lanzada contra ella por los rojos en la revolución de octubre ... sucumbido ahora bajo la inclemencia ... esperación del repugnante marxismo ... que lleva consigo el virus del ... el germen de la destrucción.

Se ha quebrado la gallardía ... afiligranada piedra que parecía ... tinela de la ciudad. La memoria ... los traidores a España, que no ... peta vidas ni haciendas, se ha ... ñado una vez más en aquello que ... manifiesta como grandeza de ... ritu, como exaltación de ideas ...

Podéis enorgulleceros —marxistas ... vuestra labor destructora; pero ... ned en cuenta que con las piedras ... que vosotros derrumbáis, vamos ... otros construyendo la España ... de, Una y Libre, y contra Esa ... podrán vuestros cañones, a Esa ... la derrumbaréis jamás.—B. de ... «Ideal Gallego», ... marzo de ...

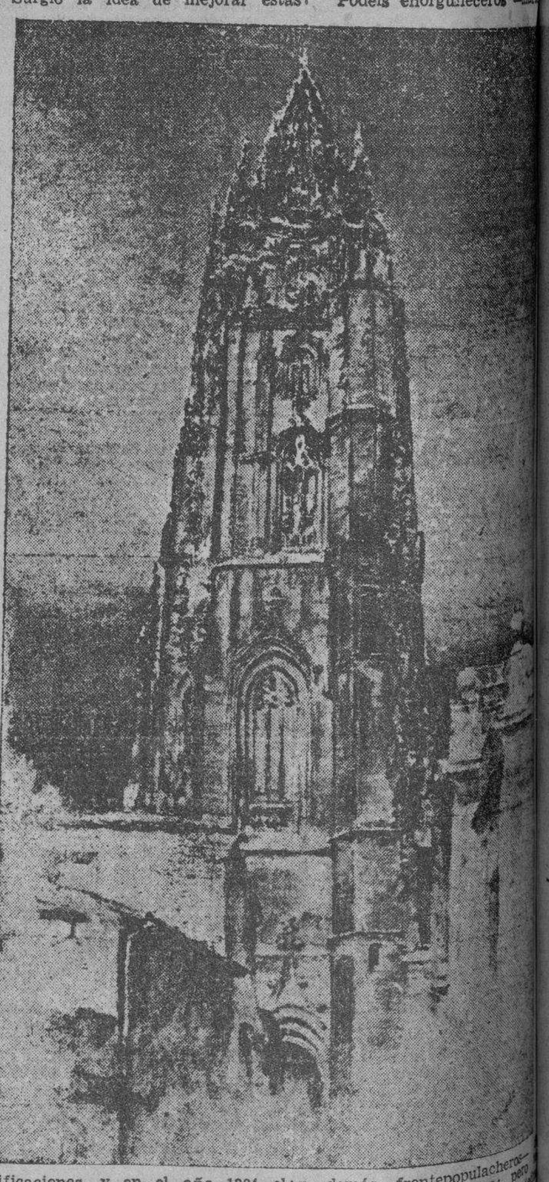

SOBRE DOS CIELOS AÑIL

Añil del cielo de añil,
añil del cielo sereno
en una tarde de abril
añil del cielo.

Añil de aquellas pupilas
en aquel rostro moreno,
añil de mi cielo, añil
diáfanamente sereno.

Añil en cielo de añil,
añil en rostro moreno,
y añil en mi corazón,
añil de rostro y de cielo.

Cielo, añil de las pupilas,
pupilas, añil del cielo.
Tus ojos de añil cielo,
cielo en tu rostro moreno.

Justo G. Dessein Marín.

M.E.C.D. 2016

MUSICA Y MUSICOS

Una carta del Maestro Pastor

Complaciendo los deseos del ilustre compositor Rafael Pastor, damos a la publicidad la siguiente carta llegada a nuestras manos ayer:

«La Habana, 13 de Abril de 1937.

Señorita Nena Benítez, Cronista Musical del DIARIO DE LA MARINA

Muy estimada amiga:

El ilustre maestro Amadeo Roldán, conquistó para mí un triunfo, interpretando maravillosamente la Suite que dediqué al que fué honor de Cuba, Guillermo M. Tomás. Esa creación mía, cumbre, por la complejidad de su arquitectura, ofrece grandes dificultades a los ejecutantes, pero fueron arrolladas fácilmente, merced al talento de los profesores que estaban frente a los atriles. Tú, que subiste siempre aquilatar mis creaciones, honrándome con tus juicios, no sé si asistirías al concierto del domingo en el Auditorium, para que hallaras bien justificado mi elogio a la Orquesta Filarmónica.

Amadeo Roldán, interpretando mi Suite, elevóse a la altura de los más grandes directores del mundo.

Te ruego publiques estos renglones, en honor del Maestro.

Y siempre tuyo buen amigo,

(Fdo.) **Rafael Pastor.**»

Hoy, la Opera «Carmen»

A las 2 en punto de la tarde comenzará la trasmisión de la matinée que, desde el Metropolitan Opera House, ofrece la Compañía del Metropolitan en su temporada de primavera. La ópera elegida es la inmortal «Carmen», de Georges Bizet, cuyo role principal está a cargo de la eminente soprano Rose Ponselle.

Las emisoras de la General Electric trasmitirán la ópera en 15.330 y 9.530 kilociclos y, también, la Westinghouse en 15.210 kc.

Trasmisión ésta de hoy que no deben perder los amantes de la ópera.

Concierto suspendido

El que había de celebrar en la tarde hoy, en el Lyceum, la Orquesta de Cámera. Ha sido pospuesto para el día 24.

Recital de piano

Lo ofrece en la tarde de mañana, domingo, y en los salones del Conservatorio Orbón, la señorita Esther Rodríguez Momoytio, alumna laureada del citado Conservatorio.

La señorita Rodríguez Momoytio cursó sus estudios musicales con su madre, la profesora Berta Momoytio de Rodríguez Carballés, recibiendo, asimismo, lecciones de perfeccionamiento del maestro Benjamín Orbón, en cuyo conservatorio efectuó todos sus exámenes y concursos.

En su programa figuran obras de famosos compositores como Schubert, Mendelssohn y Chopín, Debussy, Albéniz y Paganini-Liszt.

Las condiciones artísticas de Esther Rodríguez Momoytio han de resaltar, sin duda, en la interpretación del programa que presenta.

El recital comenzará a las 5 en punto.

En el Conservatorio Orbón, como indicamos ya, situado en San Lázaro 299, altos.

Daisy de Mendoza, en recital

Ofrece en la noche de hoy en el Casino Deportivo, un recital de despedida, la gentil soprano Daisy de Mendoza, a quien la Secretaría de Educación acaba de becar, a fin de que realice estudios vocales en los Estados Unidos. Rumbo al Norte saldrá la joven cantante el viernes 23 en el «Pennsylvania». Esta noche cantará por última vez en Cuba.

Su programa comprende canciones y arias operáticas que dimos a conocer en días pasados, de Sibella, Pestolazza, Puccini, Carmelina Delfín, Guerra, Lecuona y Lara.

Daisy de Mendoza será acompañada al piano por el joven Arturo Ojeda, quien, además, interpretará obras de Schumann, Liszt, Turina y Falla.

Orquesta Sinfónica

En en el Auditorium actuará mañana a las 10 a. m. la Orquesta Sinfónica de la Habana en su concierto mensual con un selecto programa bajo la dirección del maestro Gonzalo Roig. Las obras que se intrepretarán son la Suite Argelina y el 2do. Concerto en Sol menor de Saint-Saens. En el concierto actuará como Solista Adelfa Virgili. Terminará la audición la Suite «L-Arlesienne», de Bizet.

En la «Sala Falcón»

Mañana a las 8 y media de la noche ofrecerán las alumnas del Conservatorio Menéndez a su directora, la señora Benigna Menéndez un concierto-homenaje, en la Sala Falcón. El programa preparado es el siguiente:

—I—

1.—Fausto, Vals Brillante, de Gounod-Burgmüller, por las señoritas Carmen Boudet y Rosa Araujo

2.—Couplets, por la señora Elena Díaz de Yero.

3.—Vals de Concierto, de Durant, por la señorita Georgina Rueda.

4.—Qui Vive, Galop Concert, de Ganz, por la señorita María Luisa Fernández y la señora Elena Díaz de Yero.

5.—Canciones, por el señor Eugenio Boudet.

6.—Puerto Nuevo, Coro, por las alumnas señoritas María Luisa Fernández, Rosa Araujo, Carmen Boudet, Berta Hernández y Leonor Araujo.

Intermedio y reparto de premios a las alumnas.

—II—

1.—Jota Aragonesa, de Gottschayk, por la señorita María Luisa Fernández.

2.—Couplets, por la señora Elena Díaz de Yero.

3.—Canciones, por la soprano Mercedes Menéndez.

4.—Dance of the Demon, de Holst, por la señorita Emma Torréns.

5.—Canciones y Romanzas, por el barítono Rafael Pradas.

6.—Las Segadoras, coro de la zarzuela «La Rosa de Azafrán», por las alumnas señoritas Georgina, Rosa y Yolanda Rueda; María Luisa Fernández, Carmen Boudet, Rosa Araujo, Berta Hernández y señora Elena Díaz de Yero.

Agradecemos la amable invitación que se nos envía.

N. B.

Para la gente de BUEN GUSTO

SIN ESFUERZO PARA UD. DANDERINA MANTIENE SU CABELLO Y CUERO CABELLUDO EN MAGNIFICAS CONDICIONES.

Todo lo que Ud. tiene que hacer es usar una pequeña cantidad de Danderina en vez de agua, cuando se cepille el cabello. ¡Verá qué diferencia!

La acción de Danderina está en su fórmula. Esta activa loción disuelve la caspa que Ud. no puede eliminar por medio del cepillo o de masajes : : ; y, además, mantiene su cabello bien peinado, suave, hermoso, libre de acumulaciones grasosas.

Pruebe Danderina hoy mismo!

Danderina

EL TONICO PARA EL CABELLO

REPORTAZGOS DE La Luisita

La Frase Histórica

"Resulta un problema
que no tiene solución
el problema de dormir
sin tener un buen colchón."
Firma: Eistein, el simpático
y famoso matemático.

Y RECUERDE:

La Luisita es la mejor colchonería... lo demás es bobería.

MONTE 121

ESQUINA A ANGELES

TELEF: A-8107 LA HABANA

CONCIERTO QUE OFRECERA MAÑANA EN EL PARQUE LA BANDA DEL MUNICIPIO

Programa del concierto que ofrecerá la Banda Municipal de Música de la Habana en el parque «Martí», mañana, domingo, a las 8 p. m.:

1.—Pasodoble «Angelillo», S. Lope; 2.—Obertura «Mignón», A. Thomás; 3.—Czarda «The Son of the Puszta», Keler-Bela; 4.—Selección de la zarzuela «La Tempestad», Chapí; 5.—Selección de la ópera «Aída», Verdi; 6.—Potpourrí «Música cubana», Reinoso-Prats; 7.—Danzón «Borinquén», Tata Pereira; 8.—Himno Nacional, Figueredo-Rodríguez.

¿NECESITA USTED UN VESTIDO?

pues mire:

Acabamos de recibir la mayor colección de **vestidos para el verano.**

Los hay preciosos, **en seda,** color entero y estampados, desde

$3.25

También **en olán de hilo,** con finos bordados, desde

$2.95

Y una inmensa variedad **en colores firmes,** al mínimo precio de

$1.25

Bazar Inglés

Galiano y San Miguel

El "Club Femenino de Cuba" celebrará su 19o. aniversario

El domingo ofrecerá con ese motivo un almuerzo. Grandes obras en favor de la mujer

Una brillante jornada llevará a efecto el próximo domingo, día 18, el Club Femenino de Cuba, al conmemorar en un almuerzo —que tendrá efecto en el restaurant «Miami»— el 19o. aniversario de su fundación.

El grupo de mujeres de buena voluntad que formó la benéfica y cultural institución a favor de la mujer y del niño, puede sentirse satisfecho de su obra.

En esos 19 años, pocos son los puntos de su programa que no han sido tocados con éxito: celebración de certámenes, fiestas literarias, artísticas y culturales; exposiciones e industrias de la mujer; obtención de escuelas especiales para anormales, sordomudos y ciegos; granjas-escuelas para niñas y colonias de vacaciones.

La educación de la mujer, con objeto de conseguir su independencia económica y su perfeccionamiento individual, por medio de cursos y conferencias sobre los temas más apropiados a dichos fines; la igualdad de derechos políticos y la promulgación de leyes protectoras del trabajo femenino, han sido, igualmente, materias en las cuales el Club Femenino ha desarrollado una labor intensa que no puede ignorarse.

Otro aspecto por demás interesante, en el cual está empeñada la institución actualmente, es el establecimiento de creches-kindergarten en todos los barrios de la Habana, y más adelante, en las otras poblaciones de Cuba, donde los niños —desde la más tierna infancia hasta la edad escolar— puedan ser atendidos mientras sus madres trabajan lejos del hogar.

Imposible recoger todos los puntos abarcados por el programa del Club Femenino de Cuba, que con tanta animación se dispone a conmemorar el 19o. aniversario de su fundación.

En relación con el acto del domingo, nos comunica la señorita Isabel Collado que las personas interesadas en asistir al almuerzo de confraternidad, pueden dirigirse a ella o al teléfono I-3227 para separar sus cubiertos.

Fiesta, pues, de gratas perspectivas la del domingo.

—¡QUE BIEN ESTAS! TE FELICITO ¿A QUE SE DEBE ESE CAMBIO?

—PUES CHICO ESE MILAGRO SE DEBE A LA "PEPSINA Y RUIBARBO BOSQUE" QUE ME HA CURADO LA DISPEPSIA.

CRONICA HABANERA

BODA NOTARIAL

AIDA GONZALEZ MACHADO.—Para las seis de la tarde de hoy, en la notaría del doctor Avila, en esta capital, está señalada la boda de Aída González Machado, bella y muy gentil señorita, con el señor José Valladares González.

Testificarán en este acto, por ella, el comandante Antonio Bolet, el doctor Miguel Angel Valiente y el señor Alfredo Céspedes y Montes; y por él, los señores Oscar A. del Junco y Héctor Rodríguez Bravo y el doctor Gilberto Ortiz Calá.

Felicidades.

LA GRAN BODA DE ESTA NOCHE.—Con el lucimiento y brillantez de las grandes bodas se llevará a cabo esta noche, en la iglesia del Sagrado Corazón de Reina, el enlace de la bella y muy gentil señorita Marta Gabriel y Lavín con el apuesto joven Rufino Alvarez Romañach.

Para dicha ceremonia, llamada a resultar un acontecimiento social, se ha hecho una extensa invitación entre las numerosas amistades de los contrayentes.

Precioso el adorno del templo.

Encomendado ha sido al gusto exquisito de los floristas de «El Clavel», el gran jardín de Marianao, quienes harán derroche de arte y de buen gusto en un decorado de nuevos diseños que llamará la atención por su belleza y originalidad.

«El Clavel» hará también el bouquet para la novia—modelo muy bello y elegante—y los ramos de las damas de honor y de la flower girl.

En nuestra crónica de mañana la reseña de esta gran boda ocupará tema preferente.

Un acontecimiento social, lo repetimos.

HABANA YACHT CLUB.—Mucha animación reina en nuestra sociedad elegante para el almuerzo de mañana en el Habana Yacht Club.

Almuerzo con el que inicia oficialmente su temporada de verano la aristocrática y prestigiosa sociedad que preside el conocido ingeniero José M. Cadenas.

Numerosos son los parties que se han concertado para el almuerzo de mañana, algunos de matrimonios y otros de jóvenes parejitas.

Habrá baile desde la una.

Con una gran orquesta.

SANTOS DE HOY.—En la fecha del día celebra la Iglesia la festividad de la Beata Mariana de Jesús.

Cúmplenos saludar en primer término a la señora María Ana Boudet viuda de Regueiferos y a su hija, la distinguida señorita Mariana Regueiferos.

Madre e hija guardan luto reciente.

También están de días, Mariana Venero, esposa del señor Francisco Camps.

Marianita Pino viuda de Arrojo, distinguida dama.

Mariana Valdivia de Malaret.

Bebita Goudie, joven esposa del señor Eugenio Juarrero.

Y la gentil señorita Edith Alonso y Ricaño.

A todas, nuestra felicitación.

NACIMIENTO.—Los jóvenes esposos Pablito Vinent y Mimí Sánchez Montoulieu besan llenos de alegría un hermoso niño, venido al mundo con la más completa felicidad.

Al enviar nuestra felicitación a los simpáticos papás, queremos hacerlo también a los abuelos del recién nacido, el distinguido matrimonio Alvaro Sánchez Batista y Raquel Montoulieu y la respetable dama Billica de la Torre viuda de Vinent.

Enhorabuena!

EN EL HOTEL NACIONAL.—Anoche, en el Hotel Nacional, se celebró un gran banquete.

Ofrecido fué por la Cruz Roja Nacional, en honor de su presidente, el doctor Enrique Alfonso Pujol, Secretario de Justicia.

Precioso lucía el salón donde fué colocada la mesa.

El decorado floral, que llamó la atención por su suntuosidad y belleza, estuvo a cargo de «La Dalia», el favorito jardín de la calle 12, entre 23 y 25, en el Vedado.

Sobre la mesa, en forma de herradura, veíanse cinco lindas corbeilles de dalias y gladiolos, y una preciosa guirnalda de espárragos y dalias de trecho en trecho.

Completaban el adorno grandes macizos de arecas, colocados a la entrada del salón y delante de los testeros.

CEREMONIA NUPCIAL.—El pasado jueves contrajeron matrimonio en la iglesia del Santo Angel, a las seis de la tarde, la graciosa señorita Conchita de los Reyes y Llusá y el señor Román Compte y Arcas.

Dicha ceremonia fué apadrinada por la señora Josefina Arcas de Compte y por el señor Luis de los Reyes.

Testigos por la novia, el doctor Jorge Warner y el señor José Guerra Dolz, y por el novio, los señores Francisco Gabriel Cubria y Ramiro Bergantino.

Muy linda lucía la novia bajo su traje nupcial.

Como fino complemento llevaba un ramo precioso de gardenias y claveles, confeccionado especialmente para ella por los artistas tan renombrados del jardín «Milagros», el aristocrático edén de Prado y Colón.

También era de «Milagros» el adorno del altar.

Adorno muy bello y elegante, todo de dalias blancas.

CONCIERTO.—En el Conservatorio de Música y Declamación que dirige el afamado maestro Carlos Fernández Vilá, ofrecerá mañana, domingo, un magnífico concierto en el salón de actos de los RR. PP. Franciscanos, Aguiar 87.

Dará comienzo este acto a las tres de la tarde.

Y en él tomarán parte los profesores y alumnos del mencionado conservatorio.

Por lo largo del programa nos es imposible darlo a la publicidad.

Bástenos decir que lo forman números de piano, canto y recitación interesantísimos que gustarán extraordinariamente.

TOME Guinabeer REFRESCO DELICIOSO

Tocó en Gibara el Cuba, dejando allí a varios mecánicos

Marinos y oficiales, antes de salir del último puerto cubano, saludan a sus familias

GIBARA, abril 16.—A las ocho de la mañana, ancló el crucero «Cuba» para desembarcar el equipo técnico que vino instalando la refrigeración. Fuimos atendidos en nuestra visita, como corresponsal del DIARIO y de «Avance», por la oficialidad. Saludamos a los compañeros Caminero y García Gracia. Todo marcha perfectamente a bordo. Oficiales y tripulantes van muy satisfechos, y al dejar el último puerto en que tocan de nuestra isla, desean hacer llegar a sus familiares, por medio de este DIARIO un saludo de despedida.—**González García,** corresponsal.

A bordo del crucero «Cuba»

Abril 15. DIARIO, Habana.—Después de 24 horas de viaje, tengo la impresión de que viajo en un yate de recreo y no en un barco de guerra. La oficialidad demuestra gran pericia en el gobierno de la nave. A las siete p.m. pasamos frente a Paredón Grande, saludando el «Cuba» con su silbato al destacamento de Marina situado en dicho lugar. Hace una mar tranquila y todo el personal goza de excelente salud. En estos momentos la Banda de Música ofrece un concierto. El buque navega a un promedio de 12 millas por hora. Esperamos tocar mañana en Gibara, para desembar el personal técnico, que viene realizando trabajos de instalación, que ya están terminados. Saludos.—**José Caminero.**

VERBENA PRO-MEJORAMIENTO DEL PUEBLO DE LOS PALACIOS

Las autoridades civiles y militares del término de Los Palacios, en Pinar del Río, con la entusiasta cooperación del comercio y pueblo en general, han organizado una gran verbena Pro-Mejoramiento Urbano, que se efectuará en aquella localidad los próximos días 1, 2 y 3 de mayo.

El programa de festejos confeccionado al efecto es brillantísimo, y el producto de la recaudación será destinado íntegramente a la reparación de varias calles de la ciudad que se encuentran en pésimas condiciones.

DENTRO de pocas semanas, las playas acogerán a las multitudes ávidas de disfrutar de la frescura de la brisa marina y de la tibia caricia de las aguas azules de nuestro mar.

Dentro de algunas semanas, las más bellas mujeres del mundo —las cubanas— pasearán la triunfal esbeltez de su cuerpo sobre el polvo de oro de la arena, bajo el radiante sol tropical.

Y en la playa, como en todas partes, se destacarán las mujeres que unan a sus atractivos físicos el atractivo de su elegancia a través de las últimas creaciones de la moda, es decir: las damas que sepan anticiparse visitando "La Filosofía", la gran tienda que adelanta en la Habana las modas cada temporada.

Y en una anticipación de varias semanas, "La Filosofía" presenta ya el más esplendoroso surtido de artículos de playa, de los cuales son un pequeño ejemplo los que ilustramos en este grabado y cuyos precios damos a continuación.

Shorts de gabardina prusia, carmelita y blanco, franja y bolsillo combinados haciendo contraste, a... **1.50**

Blusa sport de lana, lisa o combinada, en los colores royal, amarillo, rojo, prusia y blanco, a **1.75**

Saya pantalón de lana finísima, colores royal, prusia y carmelita a .. **2.95**

Zapatillas y zapatos para la playa, una gran colección en blanco y otros colores, desde **0.40**

Bolsas para la playa, cuarenta modelos diferentes, en los colores rojo, prusia, blanco y carmelita combinados, desde **0.90**

Trajes de baño

La mayor variedad de modelos que se haya exhibido en la Habana, de las afamadas marcas, JANTZEN, CATALINA y B V D, la presenta este año «La Filosofía». Y tenemos también modelos exclusivos nuestros, confeccionados en telas estampadas y en jersey de lana. Los precios muy razonables.

¡Véalos ahora, que tenemos completo el surtido de estilos y tallas!

LA FILOSOFÍA

M.E.C.D. 2016

HOY EN CANTO
JOE E. BROWN
BOCAZA en
El CAMPEON de POLO
y
el hermoso romance en TECHNICOLOR
"El PODER del CORAZON"
con GEORGE BRENT y BEVERLY ROBERTS
2 HITS WARNER
30 40

LUNES
ENCANTO RIVIERA
RONALD COLMAN
Jane WYATT
MARGO y
Edward Everet HORTON
en el máximo triunfo de
FRANK CAPRA
HORIZONTES PERDIDOS
Una COLUMBIA

MARTES
CAMPOAMOR RIVIERA
Las tragicas aventuras de
FANFAN y CLAUDINET
en la película que HABLA al CORAZON
LOS 2 PILLETES
Según la famosa novela de
PIERRE DECOURCELLE
Una HISTORIA CONMOVEDORA que ARRANCARA LAGRIMAS y que TODO el MUNDO VERA con ENTUSIASMO y EMOCION!!!

ESCENARIO y PANTALLA

NACIONAL: «LA ARMADA INVENCIBLE»

El título original de esta película es «Fuego sobre Inglaterra» («Fire Over England»). El otro con que ha sido bautizada en La Habana tiene el inconveniente de que hace presumir al público que el famoso desastre de aquella flota gigantesca que Felipe II envió contra la reina Isabel de Inglaterra, es el tema capital del «film». Y en realidad no ocurre así El episodio de la «armada invencible» comprende sólo unos cuantos «shots» finales. No se ha intentado una simulación en forma de aquella peripecia naval tan infortunada para el rey católico de España y tan decisiva para la reina protestante de Albión. El tejido escenográfico se transparenta demasiado en esas secuencias fugaces, restando verdadera calidad épico-dramática al pasaje. Por otra parte, la historia ha sido interpretada de modo muy caprichoso. Es sabido que una tempestad afectó seriamente al grueso de la armada filipense y que sólo los restos de ella, ya maltrechos, fueron vencidos por la flota inglesa. De ahí el resignado comentario del monarca español en el sentido de que no había mandado sus barcos a luchar contra los elementos. En cuanto al truco de las galeras embreadas que los ingleses ponen en juego, siguiendo un consejo personal de la Reina, es demasiado simple para que alguien crea en su eficacia contra una flota de la magnitud de la equipada por Felipe. Sin embargo, gracias a él los grandes barcos españoles zozobran en la película, no engullidos por el océano, sino devorados por el fuego.

Pero no hay que olvidar que se trata de una película inglesa, enfocada con un propósito de exaltación isabelina. Los excesos del patriotismo son, sino justificables, por lo menos explicables, máxime en una época como la nuestra de nacionalismos cerrados y excluyentes y en el que no tomar partido, entendiendo por partido un extremo u otro de la vertiente política, se considera grave delito. Un Erasmo la hubiera pasado mal en estos tiempos.

Este «film» de Alexander Korda, dirigido por William K. Howard, nos presenta a una Isabel de fea catadura, pero llena de bondades y con un fuerte talento de estadista. La actriz que encarna el personaje, Florence Robson, acierta con la composición de esta figura. Su labor es una de las cosas más estimables de esta producción. No podemos, en cambio, decir lo mismo del actor Raymond Massy, que hace el papel de Felipe II. Ni en el tipo ni en las actitudes nos da la sensación que tenemos de aquel adusto soberano enclaustrado.

Utilizando el escenario histórico, se ha urdido una fábula de amor entre un valeroso joven inglés, Michael Ingollby, y una damita de la corte española. Este Ingollby, que gozaba enteramente de la privanza de la Reina, es un muchacho arrojado, ganoso de aventuras, que cruza su espada con varios contrincantes a un tiempo, salta muros altísimos, se desliza por las azoteas y trota sobre su caballo como una centella. Nos recuerda a aquellos personajes fabulosos que Douglas Fairbanks, padre, interpretaba en su buena época con tanto entusiasmo como destreza. Sólo que el actor que lo hace, Laurence Olivier, dista mucho de emular al buen Douglas.

Lo que sí tiene la película es algunos «sets» bien logrados y unas cuantas fotografías de interés.

Francisco ICHASO

NOTAS

DE LA SOCIEDAD INFANTIL DE BELLAS ARTES

La sesión correspondiente al mes actual ha sido transferida para el mes de mayo en la fecha que oportunamente se anunciará. Después en Junio se efectuarán las de mayo y junio inclusive. Para ese mes se prepara un espectáculo que como "El Bazar de Juguetes", la linda opereta, ha de llamar la atención del público habanero.

Recordamos a la vez, que la concesión especial de cuota social y clases que ofrece la S. I. B. A. a sus primeros asociados por $2.00, vencerá el 24 del actual, sin más prórroga. Por el F-3547 pueden solicitarse informes.

NACIONAL: HOY GRAN DEBUT DE CELESTE GRIJO

La sensación teatral del día la constituye sin duda alguna el gran debut que para esta tarde anuncia nuestro máximo coliseo. Nos referimos a la presentación en la Habana de Celeste Grijó—cuerpo "made in U. S. A."—alegre, dinámica, vivaz, y poseedora de excelentes dotes de "supervedette", cuya gracia picaresca y extraordinaria simpatía la harán adueñarse del público de la Habana como recientemente lo hiciera con el de París, donde acaba de rendir triunfal jornada de arte en su "Gran Casino". Celeste Grijó nos brindará esta tarde una auténtica Betty Boop, cantando y bailando exactamente igual que la deliciosa y traviesa mecanógrafa que animara en el lienzo el lápiz genial de Max Fleischer. Su gracia exquisita, su picardía y lo gentil de su ademán la han convertido en excepcional artista dentro de su género. Celeste Grijó ha sido reconocida por los públicos de más de veinte naciones europeas donde ha actuado como genial intérprete ultramoderna de la música exótica que hoy priva. Para acompañar a una artista de tal calidad la empresa del "Nacional" ha contratado a un conjunto musical de excepción: la Orquesta de los Hermanos Le Batard. También se exhibirá hoy el cartón "Conservando la línea", de la Betty Boop cinematográfica.

Otra de las atracciones del programa lo integra la film "La Armada Invencible" o "Fuego sobre Inglaterra", joya de los Artistas Unidos cuyo rol estelar incorpora Lawrence Oliver. También se exhibirá "El Diablo Suelto", gran producción de Artistas Unidos, interpretado por Ronald Colman y Loretta Young.

El horario del espectáculo es como sigue: En la escena, Celeste Grijó a las 5.40 y 9.50 p. m.

En la pantalla: "La Armada Invencible", a las 2.40, 6.30 y 10.30 p. m. y "El Diablo Suelto", a las 4.10 y 8.15 p. m.

El programa cinematográfico se completa con Noticiario Paramount, cartón de Betty Boop "Conservando la línea".

El teatro abrirá sus puertas a las 2.30 p. m. y el público puede entrar y salir cuando desee por ser función continua. Regirán los siguientes precios: 40 centavos por la tarde y 60 por la noche; niños a todas horas 20 centavos.

Celeste Grijó, la alegre, dinámica y vivaz supervedette que debuta hoy en el «Nacional».

DOS FORMIDABLES ESTRENOS EN EL ENCANTO

Un programa monumental... extraordinario... ha combinado para hoy la Empresa de este aristocrático Teatro, dos estupendos "hits" de la Warner. Beverly Roberts y George Brent en el delicioso y exquisito romance, todo en tecnicolor, "El Poder del Corazón", y el rey de la alegría Joe E. Brown, chispeante como nunca en "El Campeón de Polo". Completa el programa la preciosa variedad musical en colors "Paso a los Gitanos" y el Noticiario Fox Movietone. Los precios: 30 centavos de 3.30 a 6.30 y 40 centavos después. Niños a todas horas 20. En turno de 8.30, "El Campeón de Polo".

Mañana desde la una, grandiosa matinée.

El lunes es el día señalado para la première de la soberbia realización de la Columbia, "Horizontes Perdidos", la obra maestra del genial director Frank Capra, admirablemente interpretada por Ronald Colman, Jane Wyatt, Edward Everett Horton, Margo, Isabel Jewell, H. B. Warner y miles más. "Horizontes Perdidos" es una película de increíbles aventuras, magníficamente planeada y bellamente ejecutada... El viaje accidentado en aeroplano, su caída, el secuestro de sus pasajeros; luego la ascensión estremecedora a lo largo de las escarpadas laderas de la montaña, son eventos de un dramatismo tal, que nos preguntamos hasta cuánto podremos resistir la tensión nerviosa a que nos sujeta dicha film. Sus escenas son vividas con tanta naturalidad que producen la sensación de estarse admirando tales cosas en la realidad de la vida.

Pronto: la más espectacular fantasía musical de 1937, con la estrella que todos los estudios se han discutido: la maravillosa Sonja Heine, en la película hecha para satisfacer todos los gustos, "Una en un millón".

HOY: «EL PODER DEL CORAZON» EN EL RIVIERA

El bellísimo romance en maravilloso technicolor "El Poder del Corazón", admirablemente interpretado por George Brent y Beverly Roberts, vuelve a exhibirse hoy en este elegante teatro, acompañada del vigoroso e intenso drama policíaco, titulado "Joyas Funestas", con César Romero, Claire Trevor y Lloyd Nolan. Los precios para hoy: 30 centavos por la tarde y 40 por la noche. Niños tarde y noche 20 y Tertulia 15 centavos.

Mañana, desde la 1.15 magnífica matinée con este mismo programa, y además el episodio número 3 de "Roldán el Temerario".

El lunes, en día de gran gala, Columbia Pictures y la Empresa de este Teatro, tienen el alto honor de presentar la première de "Horizontes Perdidos", el máximo triunfo del más genial de los directores Frank Capra, con un reparto todo estrellas, Ronald Colman, Jane Wyatt, Edward Everett Horton, Margo, Isabel Jewell, J. B. Warner y miles más. El drama más sentimental... la más gloriosa y dulce novela de amor... y las aventuras más audaces que se puedan concebir forman la trama de "Horizontes Perdidos", que es sin duda alguna la más estupenda de todas las producciones del año.

El martes, otro gran estreno, "Los dos pilletes", monumental producción, basada en la novela de Pierre Decourcele, que inmortalizó a los inolvidables Fanfán y Claudinet. "Los dos pilletes" es la historia conmovedora que arrancará las lágrimas de muchas madres y que todo el mundo verá con emoción hasta el más alto grado. "Los dos pilletes" es la película que habla directamente al corazón humano.

El viernes 23, para conmemorar el cumpleaños de Shirley Temple, se celebrará una gran fiesta de homenaje, presentándose su mejor película, "Ching Ching", obsequiándose a los niños y mayores que concurran con miles de regalos. Pronto: Sonja Heine en "Una en un millón".

JAMES CAGNEY EN «UN GRAN TIPO» EN EL ALKAZAR

El programa más emocionante del año... 100 por ciento acción dinámica... Más grande que nunca James Cagney, tal como usted lo admira... peleando contra muchos... amando impetuosamente... en "Un gran tipo". Podía entrar en las más escondidas cuevas de gangsters con su chapa de autoridad, pero prefería usar sus puños... Son más eficaces, explicaba, y efectivamente... vea "Un gran tipo", la película de las 100 sorpresas por minuto... También se exhibe otro gran drama, "Ella es peligrosa", con Talla Birell, César Romero y Walter Pidgeon. Sentenciado a la silla eléctrica, no vaciló en acusar a la mujer amada, para que nunca pudiera ser de otro... Misterio... peligro... romance... "Ella es peligrosa", es la más fuerte película de 1937... Completa el programa el episodio número 5 de la ultra-dinámica serie "Roldán el Temerario", titulado "El Rayo Destructor". Los precios: 20 centavos de 1.30 a 6.30 y 30 centavos después. Niños a todas horas 15 y Tertulia 10 centavos.

Mañana, desde la 1, colosal matinée... El miércoles: una nueva película de Shirley Temple. Ya no es suficiente atractivo para llenar un teatro. Huelgan comentarios... el mundo entero está pendiente de la divina y genial estrellita... En "Ching Ching", que es la mejor de sus películas, Shirley habla y canta... en chino... ¡Es un regalo para los ojos... y también para los oídos...! Colaboran con ella Robert Young y Alice Faye. También se estrena el intensísimo drama policíaco "Joyas Funestas", con Claire Trevor, César Romero y Lloyd Nolan.

También se estrena el episodio número 6 de "Roldán el Temerario", titulado "La Tortura del Fuego".

AUDITORIUM: EL MARTES: «LA REVISTA AZUL»

Toda la Habana se apresta a ver el mayor espectáculo musical, y el más brillante también, que se haya ofrecido jamás. "La revista azul", concebida, combinada y dirigida por Lecuona, tiene esas características. Se ofrecerá al público, en el Auditorium, el martes por la noche. Es de advertir que una buena parte de las localidades está vendida ya, y que todo pronostica el "abarrote".

Lecuona pone al servicio de un gran programa una interpretación excepcional. El primer cuadro de "Lola Cruz", lo cantarán la Coalla y Naya; el primero de "El Cafetal", Maruja González, Rita Montaner, Medrano y Prada; el tercero de "María la O", Maruja y Naya. Secundarán a estos cantantes Consuelo Novca, María Pardo, Carmita Ortiz, Julio Richards, Piñero, Mendoza, Colina y Sol Fernán Flor, al frente de 24 bailarinas. Acompañará la Orquesta de la Habana, dirigida por Lecuona.

Estos elementos se utilizarán en otros cuadros, como "Patio Andaluz", "Mantones de Manila", "Mosaico de Carnaval", "Soirée Musical", etc., con Zoraida Marrero, Tomasita Núñez, Mercedes Menéndez, Georgina Du-Bouchet, Graciela Santos, Ofelia Fuentes y Margarita Díaz. Estas dos últimas hacen su debut, como la tiple dominicana Catalina Jaquez. Se estrenarán canciones de Lecuona, Ernestina Lecuona y Sarita Justiz, y Marianela Bonet interviene en "Patio Andaluz".

Los bailables se los reparten, según los géneros, Julio y Carmita, Sevillanito y Julita Muñoz, y Sol Fernán Flor. Los respaldará un nutrido "ballet".

Representa un gran atractivo la ejecución pianística de obras de Liszt y Chopin, por Ernesto Lecuona, de quien oiremos los últimos "hits", como "Muñeca de Cristal", con decoración adecuada, por Zoraida Marreros. Hay otras novedades.

Dejemos para lo último, en esta reseña, el "mosaico" de "La tierra de Venus", con catorce primeras voces, mucho coro y bailarines; y "Para Vigo me voy", que se oirá como no se oyó nunca, con la Orquesta de la Habana, la Femenina de Lecuona, la Ensueño y Hermanos Castro. (83 músicos en total, ingeniosamente aprovechados) y 90 voces, en un arreglo especial y brillantísimo.

He ahí, con algunos pormenores, lo que es "La revista azul", que se representará una sola vez en el Auditorium, el martes próximo, empezando, por lo mismo de su extensión, a las 9 en punto. Las primeras lunetas se venden a peso; las restantes, a 80 centavos; la entrada al primer balcón, a 40; el segundo, a 20.

UNA FILM EXTRAORDINARIA EN EL CAMPOAMOR

La Empresa de este simpáitco teatro presenta hoy al distinguido público de la Habana, la más sensacional y extraordinaria película de este año, "El Club de las Muchachas", una verdadera producción... emocionante... atrevida... vigorosa.... y encantadora... Rasga el secreto de tiernos corazones... Danielle Darrieux al frente de 150 "pepillitas" y un sólo hombre vestido de mujer... Una obra cinemática única, llena de alegría y emoción... Repleta de audacia y de pudor. Completa el programa, la producción titulada "Luna de miel accidentada", con Constance Cummings, Hugh Sinclair y Noah Beery. Además, el graciosísimo cartón en colores "El Heraldo del Infierno", y la interesantísima Variedad "Peces del Infierno", y el Noticiario Fox Movietone. Los precios 20 "kilitos" de 1.30 a 6.30 y 30 centavos después. Niños a todas horas 15 y Tertulia 10 centavos.

Mañana, desde la una, como todos los domingos, la mejor matinée de la Habana. ¡Venga tempranito!

Invitamos a todos a presenciar y a escuchar las dolorosas aventuras de Fanfán y Claudinet, transportadas a la pantalla de manera real y vigorosa en "Los dos pilletes", la soberbia realización cinematográfica basada en la novela de Pierre Decourcelle. "Los dos pilletes" es la historia conmovedora que arrancará lágrimas de muchas madres en las escenas dramáticas del film y que todo el mundo verá con entusiasmo y emoción en el más alto grado. "Los dos pilletes" es la película que habla directamente al corazón humano. Conjuntamente con esta película se exhibirá la magnífica producción musical, titulada "Ilusiones que vuelven", con Joan Marsh.

Nacional
HOY
DEBUT
CELESTE GRIJO
CELESTE GRIJO
alegre dinámica, vivaz, la auténtica BETTY BOOP en persona
CELESTE GRIJO
Estrenará
A.—«Duerme New York»
B.—«Betty Boop»
C.—Los Hombres son muy malos.
D.—Siempre olvidan
Actuará
A las 5:30 y 9:45
acompañada de la
ORQUESTA HNOS. LEBATARD
HOY CELESTE GRIJO
40 c. 60 c.
Tarde Noche

RADIO CINE: «LOS ENREDOS DE UNA DAMA»

El mundo moderno está lleno de complicaciones y excentricidades. Sólo hay una cosa que permanece en él inalterada e inalterable: el amor. El amor en su forma ha cambiado también, pero en el fondo es el mismo desde el comienzo de los tiempos. El amor es, al fin y al cabo, el que triunfa en "Los enredos de una dama", la original, sugestiva y amena película que se exhibe en el "Radio-Cine", único coliseo de la Habana con "aire acondicionado", gracias al cual se disfruta en su espaciosa sala de una temperatura mucho mejor que la de la calle. Pero volviendo a "Los enredos de una dama" diremos que es una de las películas con más sal y pimienta que últimamente se han exhibido en la Habana. Tema original, en torno a una fantástica reclamación por cinco millones de pesos; ambiente del gran mundo, con lujosos interiores; acción movidísima, y una interpretación irreprochable, en la que Myrna Loy hace de millonaria, Jean Harlow, de chiquilla voluntariosa, novia de un periodista, pero cedida por un precio a William Powell, trotamundos incorregible y detective de afición, y Spencer Tracy, de periodista amigo de las noticias sensacionales, y Walter Connolly de padre de la mimada millonaria. Un reparto estelar para una gran película.

Hoy se exhibe "Los enredos de una dama", con "Tres tios ladinos", simpática comedia con Robert Young y Bety Furness, con Noticiario Metrotone. La función es continua desde las 2 y 30. Precios: 30 centavos los mayores antes de las 6 y 30 y 40 después de esa hora. Los niños 20 y la tertulia 10 a toda hora.

Mañana, la mejor matinée de la Habana, a la 1 p. m.

El lunes, un gran estreno: "El viejo haragán", película de la vida real, en que lo sentimental, lo cómico y lo dramático se aunan maravillosamente. Y una creación genial de Wallace Beery, el formidable actor.

Y el jueves de la semana que viene, gran acontecimiento: estreno de "El signo de la muerte", la mejor película que se ha filmado con un apasionante asunto de la legión extranjera de Francia.

«MI HERMANA CONCHA» EN EL PRINCIPAL

Hoy habrá dos funciones en el Principal de la Comedia: la elegante, dedicada a las damas y que dará comienzo a las 5.30 y la nocturna, a las 9.30.

Ambos turnos se cubren con el estreno de anoche, "Mi hermana Concha", deliciosa comedia, modelo en su género, que acredita la firma de Quintero y Guillén, los donosos autores españoles.

Obra de muchísima gracia, esta comedia cautivó a cuantos concurrieron anoche al Principal, porque en ella la gracia se ha derrochado hasta el extremo de que el público no cesa de reir un sólo momento, manteniéndose, no obstante, dentro de las exigencias de la técnica teatral.

Socorrito González, siempre admirable en todo empeño artístico, alcanza proporciones insospechadas en la encarnación del personaje central, esta Concha sencilamente maravillosa a quien su marido, para mantener franco el paso en sus aventuras amorosas, la presenta siempre como su hermana. Personaje de grandes dificultades interpretativas, hay en Socorrito la actriz adecuada para su encarnación.

En "Mi hermana Concha" se destacan también Tino Rodríguez, cada día más celebrado; Rosario Sánchez, la admirable característica y los demás elementos que integran el reparto.

La función nocturna, como de costumbre, será trasmitida por radio, cortesía de los señores Humara y Lastra.

Mañana será día de gran atractivo en el Principal ya que tres títulos cubren el cartel en las distintas jornadas: "El Susto", a las 3; "Manola, Manolo", a las 5.30 y "Mi hermana Concha", a las 9.30.

Para todas esas funciones están ya a la venta las localidades en la contaduría del teatro, pudiendo reservarse por el teléfono A-6737.

El popular tenor Panchito Naya, que por primera vez actuará con Lecuona en la formidable obra «La revista azul».

Jane Wyatt, caracterizando a Jondra, la irresistible y bella joven del Shangri-La. Su actuación en «Horizontes perdidos», es cautivadora. Jane pertenece a la alta sociedad neoyorquina, su nombre aparece en la Guía Social. «Horizontes perdidos» se estrena el próximo lunes en «Encanto» y «Riviera».

(VEASE las GACETILLAS en la página DIEZ)

MARTI: A LAS 12: «EL ULTIMO CONTRABANDISTA»

Esta noche, a las 12, se celebrará en el escenario "Martí", una grandiosa función extraordinaria, ofreciéndose dos soberbios preestrenos. En la pantalla Miguel Fleta, el magnífico tenor español, interpretando el rol central de "El último contrabandista", preciosa cinta hablada en español y en la que también actúa Luna Alcañiz. Formidable... grandiosa... legítima... filmada en Aragón... Música del maestro Luna. En la escena "Las Pilotas", revista que revolucionará la Habana. Libro y música de Sadjar. Obra del corte de "Las Leandras". Una sensación en Madrid... un escándalo en París. Por vez primera la "Biguine", el baile que actualmente causa sensación en Europa. En "Las Pilotas" actúan Garrido, Alicia Rico, Candita Quintana, Carmita Ortiz, Humberto de Dios, René Rodríguez y tres debutantes: el bailarín Simons, Isabelita España, y Molinet, el rey del tap-dance. Magníficos coros integrados por 12 esculturales muchachas. Ritmo... luz... picardía... Decorados de Nono Noriega. Acompañamiento musical a cargo de la Orquesta Sevilla Biltmore. Sólo 50 centavos vale la entrada a luneta. Tertulia 25 centavos y niños 30 centavos. La función ordinaria de hoy comenzará desde la 1 y 30 exhibiendo "Crimen por Televisión" de Bela Lugosi y "Casta Diva". Cartones, comedias y revistas completan el programa cinematográfico. En los shows de 3, 5 y media y 10 de la noche, la preciosa revista "Ritmo Negro", interpretada por María Ruiz, Tomasita Núñez, Carmita Ortiz, Candita Quintana, Marujita Sánchez, Teté Rodríguez, Garrido y Humberto de Dios. Coros de 12 esculturales muchachas. Orquesta del Ritmo de A. Valdespí. Sólo 20 centavos vale antes de las 6 y media y 30 centavos después. Tertulia 10 centavos antes de las 6 y 30 y 15 centavos después. Niños, 15 centavos. Mañana, a las 10 de la mañana grandiosa tanda infantil.

EL CONCIERTO DE LA SINFONICA

Mañana, a las 10 de la mañana, ofrecerá su concierto de mes en el Auditorium, la Orquesta Sinfónica de la Habana que dirige el maestro Gonzalo Roig.

En esa audición, interesantísima por todos conceptos, se dará cumplimiento al siguiente programa:

Suite Argelina, Op. 60 y Segundo Concierto en Sol menor, Op. 32, de Saint-Saenz y "La Arleciana", Segunda Suite de Orquesta, de Vizet.

En el Concierto en Sol menor de Saint-Saens, se presentará, como solista del piano, la señorita Adelfa Virgili.

A este concierto de la Sinfónica podrán asistir los socios de Pro-Arte Musical.

Cartel del Día

POR LOS TEATROS:

PRINCIPAL: A-6737. A las 5 y 30, 7 y 30: «Mi hermana Concha», «Casta diva» y revista.

MARTI: M-2724. «El crimen por televisión», «Casta diva» y varietades. A las 12: «El último contrabandista» y «Las pilotas».

POR LOS CINES:

NACIONAL: A-6700. A todas horas: «La armada invencible», «El diablo suelto», cartón y en tanda presentación de la vedette Celeste Grijó.

ENCANTO: M-6055. A todas horas: «El poder del corazón», «El campeón de polo» y comedias.

ALKAZAR: A-6869. A todas horas: «Un gran tipo», «Ella es peligrosa», comedia y revista.

CAMPOAMOR: A-7054. A todas horas: «El club de las muchachas», «Luna de miel accidentada» y comedias.

AUDITORIUM: F-4555. «El viejo haragán» y «Antes de media noche».

PAYRET: A-7157. «La dama de las camelias» y «Monsieur Le Fox».

RIVIERA: F-2040. «El poder del corazón» y «Joyas funestas».

TRIANON: F-2403. «La armada invencible» y «Odio que engendró amor».

RADIO-CINE: M-1407. «Los enredos de una dama» y «Tres tios ladinos».

NEPTUNO: M-1515. «Los pecados de Teodora» y «Locuras de estudiantes».

ROXY: F0-3255. «La fuga de Tarzán», «La provincianita» y episodio.

RIVOLI: F0-1130. «Tres señoritas a la moderna» y «Espía 77».

REINA: M-2272. «Cadetes de San Martín» y «La legión del terror».

RIALTO: M-1831. «La muchacha de París» y «El enigma de la perla».

LARA: M-2421. «La esposa de su hermano» y «El crimen del Casino».

PRADO: M-4817. «Nobleza baturra» y «Caras olvidadas».

VERDUN: A-9206. «Cadetes de San Martín» y «Los hombres no son dioses».

ACTUALIDADES: M-5575. «Romeo y Julieta», «Su primera escapada» y «Audioscopio».

ESMERALDA: M-4080. «Vals de champagne», «La procesión de dollars» y episodio.

LIRA: M-4474. «La fuga de Tarzán», «Entre esposa y secretaria» y episodio.

MAJESTIC: M-4477. «La muchacha de París» y «Amor bajo el fuego».

FLORENCIA: U-6758. «La fuga de Tarzán» y «El enemigo jurado».

OLIMPIC: F-6263. «Los pecados de Teodora» y «El rayo mortífero».

VEDADO: F-3128. «La fuga de Tarzán» y «San Francisco».

TOSCA: I-3099. «Amor a toda máquina» y «Pies inquietos».

MODERNO: X-1305. «La muchacha de París» y «La mujer fantasma».

NORMA: X-2120. «La fuga de Tarzán», «Melodías del corazón» y episodio.

WILSON: U-5863. «La carga de los 600» y «La esposa del gangster».

MAXIM: U-7049. «Las de Caín» y «El gusano de hierro».

INGLATERRA: M-5527. «La carga de los 600» y «La esposa del gangster».

CUBA: M-9796. «Dormitorio para señoritas» y «Miss Incógnita».

SALON ROJO: M-4794. «Dormitorio para señoritas» y «Yo no me caso».

UNIVERSAL: (Egido y Monte). «El amante vagabundo» y «Boliche».

BELGICA: A-9128. «La esposa de hermano» y «La fascinadora».

VIOLETA: M-3238. «Sombras del pasado» y «La esposa de su hermano».

COSAS DE CINELANDIA

PELICULAS DE NIÑEZ Y ADOLESCENCIA

Hay una frase que pronuncian todos los chicos del mundo cuando alcanzan esa edad híbrida, esa edad ingrata, en que el niño adquiere conciencia de sus limitaciones y reconoce en los mayores el cetro de todos los poderes: «cuando yo sea grande....» Cuantos sueños y cuantos resentimientos se adormecieron en esa esperanza. Cuántas desilusiones provocó. Pero ¿acaso no vivimos de ilusiones desde la primera infancia?

El gran actor-niño F. Bartholew

¡Cuando yo sea grande! Es un grito de evasión, para todos los chicos a quienes se encierra desde que aprenden a caminar, con el pretexto de formarlos para la vida. Es un grito de odio, para todos aquellos pequeños desgraciados que han caído en el reformatorio por alguna falta, o por el descuido culpable de los mayores.

Sin llegar a tales extremos, la niñez en su mayoría ¿no está sometida a una autoridad que, si bien es una defensa y un apoyo para su debilidad, los encierra igualmente en el calabozo de las ideas de las costumbres, las embiciones y el egoísmo de los mayores?

El tema de la educación, de la formación del chico, es en extremo apasionante, pues se vincula nada menos que con el futuro del hombre. Tan lo comprendieron así los dictadores, que se adueñan del niño desde la cuna para someterlo a las obligaciones militares y sociales antes que a las familiares y de educación. De manera que los chicos alemanes y los chicos italianos son tres veces esclavos: de sus padres, de su maestro y de sus jefes.

El cine, que ha buscado sus temas en casi todos los problemas humanos, ha tratado en numerosas oportunidades el problema de la influencia, de la juventud enclaustrada, sin agotarlo nunca. «La Maternelle», «Muchachas de uniforme», «Le bataillon des sans-amour», señalan tres aspectos del mismo asunto: el abandono miserable de la pequeña infancia, los horrores del internado, la atroz esclavitud del reformatorio. A estas películas hay que agregar otra: «El camino hacia la vida», que fué un acontecimiento cinematográfico, donde se mostraba cómo se corrigen los niños vagabundos en la Rusia soviética. Las citadas son casi las únicas películas que han hecho una exposición profunda y realmente humana del drama de la niñez.

Lo cual no quiere decir que los productores se hayan desinteresado en absoluto de los jóvenes. Al contrario. Explotaron en toda forma la fotogenia y la irresistible atracción que ejercen sobre la gente los rostros infantiles. Lo han hecho a menudo como comerciantes, buscando solamente atraer público con la perspectiva de ver caritas lindas.

Es cierto que el film patético de Leontine Sagan, nos ha hecho muy exigentes, en materia de niñez abandonada, como el film de Benoit-Levy nos ha dado una lección difícil de imitar, en lo que se refiere a la primera infancia.

Odile CAMBIER.

HOY AUDITORIUM
A las 5.00 Exhibición de MODAS de VERANO patrocinada por la JUNTA PIADOSA de SEÑORAS de la MATERNIDAD.
A las 9.45 40¢
METRO presenta al formidable
Wallace BEERY
en la interesantísima película
El VIEJO HARAGAN
OLD HUTCH con
Eric LINDEN y CECILIA PARKER

LUNES 19
ESTRENO en CUBA
REINA-VERDUN-MODERNO-TOSCA
EL BANDOLERO GALANTE
con J. J. MARTINEZ CASADO
Repertorio TROPICAL FILMS

M.E.C.D. 2016

Rebaja de Precios en Pan!

Hemos anunciado una rebaja, **a partir de Abril 18,** *en el precio del*

PAN de Ward DE FAMA MUNDIAL

TIP-TOP

(Hecho con Leche)

y también en nuestras otras variedades de pan -

Vigoro y Homespun

a un precio neto en la Habana de

Menos De 10 c. Cada Pan

ENTREGADO

Empezando el día 18 de Abril, cualquiera de las variedades de pan arriba indicadas, será facturada a 11 centavos por pan cuando se entregue en su domicilio de acuerdo con su orden regular, bien sea solo o acompañado del suministro de leche. - Este precio puede ser rebajado haciendo el debido uso de cualquiera de nuestros planes, bien sea el de Cupones Económicos o el de Certificados de Depósito, por medio de los cuales el cliente obtendrá una rebaja del 10 por ciento al cooperar con nosotros en la pronta y regular liquidación de las cuentas, eliminando de esta manera los viajes extra para efectuar el cobro.

En pocas palabras, esto hace que el costo neto entregado en su domicilio le resulte en nueve centavos y nueve décimos por pan.

He aquí el cálculo de nuestro nuevo y notablemente rebajado precio de entrega:

Precio de factura por pan....11 cts.
Menos 10 por ciento de des-.. cuento *(explicado más arriba)*.. **1.1 cts.**
Costo neto para Vd... 9.9 cts.

Los clientes de nuestras

Tiendas de Cash & Carry

recibirán una tarjeta con un valor de medio centavo por cada pan que compren, a partir del 18 de Abril, hasta nuevo aviso. - Veinte (20) de estas tarjetas intransferibles se aceptarán en cambio por un pan de cualquiera de las tres variedades,

Tip-Top, Vigoro o Homespun.

Garantizamos que en todos momentos mantendremos la alta calidad de costumbre en nuestros productos, a pesar del precio.

Cremería de Ward

Productos Alimenticios Puros con un nombre que merece su confianza

CRONICA HABANERA

EL DEBUT DE CELESTE GRIJO

Esta tarde, en el Teatro Nacional, debutará ante el público habanero, Celeste Grijó, la auténtica Betty Boop, cuya estancia en la Habana ha de ser un nuevo eslabón para su larga y brillante carrera artística.

Celeste Grijó, «vedette» ultramoderna, poseedora de extraordinaria vis cómica, ofrecerá con su gracia y su arte exquisito desde la escena del Nacional, los últimos couplets y canciones.

Celeste Grijó posee una personalidad que la hace destacarse sobre todas las artistas de su género, razón por la que se ha ganado en lid de arte, el calificativo de «supervedette». Poseedora de dotes excepcionales, interpreta a maravilla canciones y bailes americanos de ritmos y melodías muy modernas. Celeste Grijó, magnífica bailarina y coupletista, sabe entretener al público convirtiéndose inmediatamente por su singular simpatía en el ídolo de cuantos presencian sus geniales creaciones.

Otra de las atracciones del programa de hoy en el Nacional, lo constituye la exhibición de las joyas de los Artistas Unidos, «La Armada Invencible» o «Fuego sobre Inglaterra» por Lawrence Olivier, y «El Diablo Suelto», por Ronald Colman y Loretta Young. También se proyectará un cartón de la Betty Boop cinematográfica, titulado «Conservando la línea».

BODAS DE PLATA.—El sanatorio «Pérez Vento», institución de altos prestigios, ubicada en el vecino pueblo de Guanabacoa, celebrará el sábado, día 24 de Abril, sus Bodas de Plata.

Veinticinco años de fundado cumple en ese día el sanatorio «Pérez Vento», que fundara aquel ilustre alienista y neurólogo que se llamó doctor Rafael Pérez Vento.

Conmemorando tan importante aniversario, tendrá efecto en el salón de actos del sanatorio, esa tarde, un magnífico acto dedicado a la memoria de su fundador.

Una serie de números escogidos forman el programa que será presentado ante enfermas, familiares y amigos.

Este acontecimiento será un bello y emotivo acto que habrá de proporcionar a todos un rato de sana alegría y esparcimiento.

EN SAN JUAN DE LETRAN.—Una distinguida ceremonia nupcial se verificará hoy, a las seis de la tarde, en la iglesia de San Juan de Letrán.

Serán los contrayentes, la distinguida señorita Lizzie Portuondo y Pazos y el señor Felipe Martínez Aparicio, a los que apadrinarán el general Francisco de Paula Valiente y Portuondo y la señora Mercedes García viuda de Martínez Aparicio.

Reseñaremos esta boda.

EL CONCIERTO DE LA SINFÓNICA. — Mañana, a las diez de la mañana, ofrecerá su concierto de mes en el Auditorium, la Orquesta Sinfónica de la Habana, que dirige el maestro Gonzalo Roig.

En esa audición, interesantísima por todos conceptos, se dará cumplimiento al siguiente programa:

Suite Argelina, Op. 60, y Segundo Concierto en Sol menor, Op. 32, de Saint-Saens; y «La Arleciana», Segunda Suite de Orquesta, de Bizet.

En el Concierto en Sol menor de Saint-Saens, se presentará, como solista del piano, la señorita Adelfa Virgilí.

A este concierto de la Sinfónica podrán asistir los socios de «Pro Arte Musical».

RECITAL DE PIANO.—Hoy, sábado, a las nueve de la noche, tendrá efecto en el Conservatorio «González Redín», un interesante recital de piano.

Estará a cargo de la joven y notable pianista Lydia Fernández, quien interpretará un magnífico programa.

Un éxito le auguramos a la gentil señorita.

En días pasados ha sido pedida en matrimonio la bella señorita Marta Frances y Rodríguez, para el señor Gerardo Zuazo y Díaz, Oficial del Juzgado de Primera Instancia del Oeste de esta capital.

Felicidades.

LA REVISTA AZUL. — Grande, muy grande, el interés que ha despertado en nuestra sociedad el concierto que nos ofrecerá Ernesto Lecuona, nuestro gran pianista, el martes próximo por la noche en el Auditorium.

Trátase de un espectáculo ameno y variado que lleva por título «La Revista Azul».

Uno sólo de sus números reúne a los integrantes de cuatro orquestas, que suman 83 músicos y 90 voces. Otro de ellos, que es el «mosaico» de «La Tierra de Venus», se interpretará como nunca lo fué antes.

Un cuadro de «Lola Cruz», otro de «María la O», otro de «El Cafetal», dos españoles, uno de ambiente andaluz y otro de sabor madrileño, «Mosaico de Carnaval», una «Evocación romántica», con ejecuciones pianísticas de Lecuona; los últimos «hits» de este compositor, como «Muñeca de cristal»; y estrenos de diversos autores componen, dicho a grandes rasgos, el formidable programa del martes.

Hay una gran demanda de localidades para esta función.

HILDA JULIACHS.—Se halla muy mejorada de la operación de las amígdalas que sufrió recientemente, la bella señorita Hilda Juliachs y Mon.

Un total restablecimiento le deseamos.

Han presentado recursos al Municipio numerosos contribuyentes, dueños de panaderías establecidas en La Habana

El Alcalde estudia el problema de las becas a los niños. Transferida la inauguración del Stadium Municipal para el día primero. Una Junta Electoral carece de mobiliario

El Alcalde Municipal está estudiando el problema planteado por la Dirección del Colegio «Eloísa Sánchez», donde existen 41 becados del Municipio. Obedece la protesta a la rebaja dispuesta por la Jefatura del Departamento de Asistencia y Previsión Sociales, rebaja que sólo permite pagar ocho pesos mensuales por cada becado, los cuales reciben allí enseñanza, desayuno, casa y comida. Expone el Director de ese plantel que con esa exigua cantidad no es posible prestar todo ese servicio a la Administración Municipal, y recuerda que el convenio celebrado es por diez pesos mensuales.

98 mil 500 pesos pagados a la Compañía de Electricidad

El Contador Municipal señor Armando Paz dijo ayer tarde a los reporteros que el Alcalde había dispuesto el pago de determinados adeudos a la Compañía Cubana de Electricidad, entregándose a ésta la suma de $98,500, correspondientes a mes y medio de servicio.

Protestan los contribuyentes de pesas y medidas

Constantemente vienen presentándose escritos-protestas ante el Alcalde Municipal por contribuyentes a quienes se les exige por el Departamento de Urbanismo la tributación de Pesas y Medidas en sus marcas primitivas, aún cuando en su mayoría ya la tienen de años anteriores. Esa anomalía viene causando trastornos a los contribuyentes, debido a las instrucciones dadas a los inspectores de ese negociado.

Transferida la inauguración del Campo Deportivo

El Secretario de la Administración Municipal ha dispuesto que la inauguración del Campo Deportivo Municipal «Víctor Muñoz» sea el próximo día primero de mayo, debido a que todavía no está terminado. Con ese motivo, el 30 del actual el propio Secretario de la Administración ofrecerá un «café de honor» a distintas sociedades deportivas, autoridades municipales y prensa, en los terrenos que ocupa el Stadium Municipal.

Muebles para una Junta Municipal Electoral

La Junta Municipal Electoral del Sur de la Habana se ha dirigido al Alcalde para que se le envíen lo antes posible dos tarjeteros de metal con siete gavetas, así como dos toldos. Estos serán fijados en las puertas de la referida Junta, y los pide porque son los municipios los que están obligados a adquirir el moblaje de las Juntas Electorales.

Pide Hacienda escritura de una casa

A la Administración Municipal se ha dirigido la Secretaría de Hacienda significándole que en Mayo 27 de 1933 se pidió copia de la escritura por la cual adquirió el Municipio parte de la casa situada en Refugios número 7, y sobre la que existe un censo a favor del Estado, sin que hasta el presente se haya dado cumplimiento a la petición señalada.

Investigan en el Municipio sobre un contribuyente

El Administrador de la Zona Fiscal de Occidente de la Habana se ha dirigido al Alcalde pidiendo se le informe el domicilio actual del Sr. Oscar Luján, al que se supone contribuyente por concepto de fincas urbanas.

Presentan recursos contra el Gremio Panadero

Al Departamento de Impuestos Municipales se presentaron ayer multitud de recursos contra la Comisión del Reparto del Gremio de Panaderías entre los que se encuentran las de los señores Cándido Uz y Lezama, de Real 53, Puentes Grandes; Lorenzo Carreras, de O-Reilly 48; Atilano, Leal y Compañía, de San Ignacio 48; José Luis Rey, de 18 número Uno, Vedado; Sánchez, Martínez y Compañía, de Carlos Tercero número 85; Miguel Alvarez, de San Isidro 74; Prieto S. A., de Neptuno 196; Méndez, Pérez y Compañía, de Figuras 76, y María Rangel, de Monte 369.

La línea más extensa de colchones

la presenta en Cuba

SIMMONS

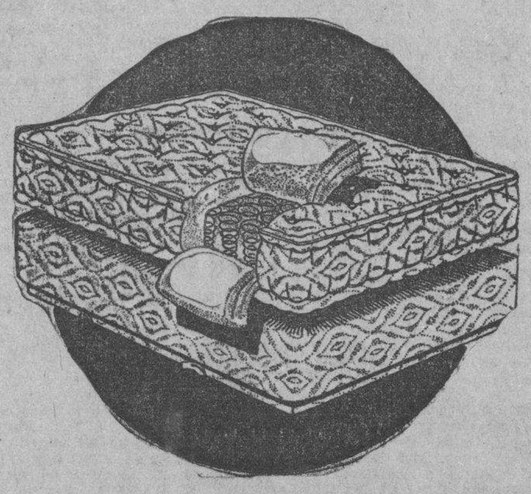

A PARTIR DE HOY

abre al público una nueva exposición, mostrando la más alta calidad y científica construcción en colchones, con precios desde $7.35.

Presentación por primera vez del nuevo colchón

TROPICAL HAIR

SUS CARACTERISTICAS:

a—Construído con relleno de crin animal, fresco e higiénico.

b—12 ventiladores para la libre circulación del aire.

c—Muelles de acero inoxidables.

d—Telas de cotín de hilo tejidas en atractivos colores.

e—Un colchón fabricado especialmente para uso en países tropicales.

SIMMONS COMPANY

Servicio en todo el mundo

San Rafael y San Nicolás — M-7044

LOS EXPORTADORES DE MIELES PROTESTAN CONTRA MEDIDAS DEL INSTITUTO DEL AZUCAR

Lesiona sus intereses la orden de obligarles a agregarle un diez por ciento de «miel final». Dotarán a las Granjas de ganado de pura raza, que adquirirán en los Estados Unidos

Los exportadores de mieles han protestado contra el Instituto Cubano de Estabilización del Azúcar, presentando, al efecto, al Secretario de Agricultura una exposición.

Dicen en ella que la medida dictada por el I. C. E. A., de exigirles agregar a las mieles que se envían al mercado norteamericano un diez por ciento de «miel final», lesiona la exportación de mieles cubanas, que constituyen la segunda zafra azucarera.

El Jefe de la Agricultura está estudiando el asunto para resolver en justicia.

Comprarán ganado de raza

Con el jefe de Industria Animal, el director de Industrias y el jefe de Zootecnia, ha celebrado una reunión el ingeniero López Castro, Secretario de Agricultura, tratando sobre la necesidad de dotar a las Granjas Escuelas de ganado vacuno de raza.

Dichos técnicos han recomendado al jefe de la Agricultura se adquieran distintas razas, un macho y dos hembras de cada una, en los Estados del Centro y Sur de los Estados Unidos, siempre que tengan de ocho a diez meses y para que haya garantía, se nombre una comisión que se traslade a dichos lugares y lleve a cabo la selección.

Distribuyen abonos químicos

Se ha ordenado que por el director de Enseñanza, se distribuyan 540 sacos de abono químico entre los Clubs Agrícolas para menores con el propósito de que los niños y jóvenes componentes de dichas organizaciones efectúen un problema práctico sobre la preparación del abono, así como también prácticas de cultivos en forma racional.

Es esta la primera vez que en Cuba se envían materiales fertilizantes a los Clubs Agrícolas.

Títulos expedidos

Se han expedido títulos para marcar ganado a favor de los señores Aníbal Causan Ramírez, Agustín Ravelo, José Vigoa, Juan Lara, José Fraga, Saturnino Pérez, Manuel Denis, Tomás de la Hoz, Antonio Correa, José Luis Linares, Benito Jiménez, Francisco Fariñas, Silvina Ramírez, Onelio Perdomo, Marino Garzón, Luis Loret de Mola, Manuel S. de Goter, Miguel González y Rodolfo Ortiz Calás.

Han terminado la molienda 80 ingenios

En la Secretaría de Agricultura, se han recibido telegramas de los administradores de los siguientes ingenios dando cuenta de que han terminado las labores de la zafra: «Fajardo», de la provincia de la Habana; «Patria» y «Vertientes», de Camagüey y «Miranda», de Oriente, lo que da un total de ochenta centrales que han terminado ya la molienda.

«LA GALLINICULTURA»

La reproducción de las aves de corral en gran escala da a los pueblos alimento sano y barato y sobrante para ser exportado a buen precio.

Desde que el señor Leonides Vicente, veterano de la Guerra de Independencia, estableció en Luyanó una granja de cría de aves y escribió la obra de divulgación «La Gallinicultura», se consumen a precios bajos muchos pollos y huevos.

Para dar más impulso a la cría de gallinas y demás aves de corral, el Consejo de Secretarios, a propuesta del de Agricultura, señor Amadeo López Castro, acordó adquirir quinientos ejemplares de dicha obra y repartirlos entre los agricultores que se dediquen en gran cantidad a la cría de aves.

Iniciativas como la del señor Secretario de Agricultura y acuerdos del Consejo como el citado, merecen el aplauso de todas las personas que se interesen por el auge de nuestros productos.

ESPOSA ABANDONADA

Guillermina Bacalandro Díaz, de 34 años y de Naranjito y Apóstol, denunció en la Duodécima Estación, que su esposo, Emilio Enrique Drek, de 10 de Octubre, 481, desde hace tiempo la tiene abandonada en unión de sus hijos, sin que le pase nada para su manutención, por lo que se encuentra en la mayor miseria.

GRAN EXCURSION ROTARIA

Aprobada por el Club Rotario de Cuba

72 días *de viaje*

Todos los gastos incluídos — visitando

EXPOSICION DE PARIS
CONVENCION ROTARIA DE NIZA
Lucerna — Milán — Venecia — Florencia
Génova — Londres, etc...
Regreso por las Antillas Menores — Venezuela y Colombia
(Se admiten pasajeros no rotarios de acuerdo con el Club)

VAPOR

"MEXIQUE"

MAYO 5

1a. CLASE **$745.00** — TURISTA **$595.00**

Pida atractivos Folletos

TRASATLANTICA FRANCESA
O-Reilly y Aguacate
Tel. M-9881.

AMERICAN EXPRESS
C. Gallego por San José
Tel. M-3789

POR HURTO

En la esquina de Sol y Aguacate, vigilante 2388, arrestó a Ignacio Garay, de 19 años y de Sitios cuando huía después de tratar de cometer el hurto de un pantalón de la fonda sita en Sol 64, de la propiedad del dependiente Alberto Sánchez, de Cantón y de 30 años.

El traslado de la Policía Secreta

Ya han comenzado los preparativos en las Oficinas de la Policía Secreta para el traslado de las mismas al local destinado en el antiguo Convento de Belén, Compostela y Luz. Es una labor ardua, puesto que dichas oficinas son numerosas, abarcando el despacho del Jefe, el del Secretario Jefe, la guardia, la Secretaría, el archivo, etc., además del calabozo para los presos preventivamente. Se espera que para los primeros días de la semana que viene esté ya instalada la Secreta en su nuevo local, así como el Gabinete Nacional de Identificación con el Buró de Homicidios.

MENOR LESIONADO

En el Centro de Socorro de Manzanillo asistió Luis López Guzmán, de 3 años, de Antilla y Pinar del Río, barrio San José, de una fractura grave en el brazo derecho, que sufrió en su domicilio al resbalar y caer al pavimento.

Muchos accidentes se registran en las Minas de Holguín

La Secretaría del Trabajo ha designado un Delegado para que investigue su origen. Problemsa

Las constantes denuncias que últimamente ha estado recibiendo el Secretario del Trabajo sobre el número de accidentes que se producen a diario en la zona minera de Holguín, ha motivado la designación de un Inspector del Negociado de Accidentes del Trabajo, para que se traslade inmediatamente a aquel término e investigue el origen de dichos sucesos.

El Delegado del Jefe del Trabajo, a su regreso detallará, en su informe, las causas de los continuos accidentes, así como las medidas que, a su juicio, deben tomarse para evitarlos en lo sucesivo.

Repatriados ya 8,000 antillanos

El representante de la Compañía Naviera de Cuba, dió cuenta ayer al Secretario del Trabajo haber sido ya repatriados cerca de ocho mil antillanos; continuándose los embarques periódicamente, de acuerdo con los Delegados del Departamento en los puertos de Nuevitas y Santiago de Cuba.

Problemas obreros

El coronel Benítez, jefe del octavo distrito militar, visitó al jefe del Trabajo acompañado de una comisión de obreros, tratando sobre distintos problemas que confrontan en la provincia pinareña.

COSTILLA FRACTURADA

Antonio García Ojito, de 66 años y de Infanta, 12, fué asistido en el Segundo Centro de Socorro de la fractura de la séptima costilla izquierda, que sufrió en su domicilio, al resbalar y caer contra una silla.

Condecoración

Por Decreto 1020 le ha sido concedida la Orden del Mérito Naval de Cuarta Clase con distintivo azul turquí, al sargento de segunda, Wenceslao García Pérez, como especial recompensa a su constancia y amor al servicio, toda vez que lleva más de 16 años continuos en el Cuerpo, con conducta ejemplar, concesión que se le otorga a partir del día 25 de mayo de 1936.

CASUAL

En el Cuarto Centro de Socorro fué asistida de lesiones menos graves Emma Milián Qintana, de 10 años y de Tamarindo, 5, que sufrió en su domicilio al caerle sobre un pie un martillo que estaba sobre una mesa.

PANAMA PACIFIC LINE

HABANA A

NEW YORK - PANAMA - CALIFORNIA

$75.00 — $60.00 — $157.50

(IDA Y VUELTA)

BUQUES TURBO-ELECTRICOS DE 33,500 TONS.

'CALIFORNIA' Para San Francisco, Cal
vía Panamá y Acapulco Abril 20.

'PENNSYLVANIA' Para NEW YORK
Abril 23.

OBISPO 75. — TELF. A-7322.

M.E.C.D. 2016

G A C E T I L L A S

AUDITORIUM: «EL VIEJO HARAGAN» CON WALLACE BEERY

Muy concurrido se verá hoy este aristocrático teatro, al presentar nuevamente, en su tanda elegante de 9:45, la magnífica producción que encabeza estas líneas, estrenada ayer con todo éxito. Wallace Beery, el mundialmente famoso actor, que nos tiene acostumbrado ya a sus insuperables creaciones, nos ofrece ahora otra brillantísima interpretación en el role principal de esta interesantísima película. Su labor en «El viejo haragán» resulta perfecta, inigualable. Con él comparten el triunfo, Celia Parket y Eric Linden. Y en el turno de las 8:30: Jean Arthur y Joel McCrea en la joya Columbia «Antes de medianoche». Precios: Luneta: Mayores 40 centavos. Niños 20 centavos. Tertulia 10 centavos. Por la tarde a las 5:00: Exhibición de modas de verano de la tienda «El Encanto», patrocinada por la Junta Piadosa de Señoras de la Maternidad. Precios: Lunetas $2.00, $1.50 y $1.00. Primer Balcony $0.80 y 0.60. Segundo Balcony 0.50.

Mañana: Gran matinée a la 1:30 con «El viejo haragán», «Antes de medianoche», episodio número 8 de la serie «La mano que aprieta», comedia y revista. A las 5:15 y 9:45: «El viejo haragán». A las 8:30: «Antes de medianoche». Martes a las 9:00 de la noche: Lecuona presenta su gran espectáculo coreográfico «La revista azul» (ópera, opereta, zarzuela y concierto). Lo más variado que ha presenciado la Habana. La orquesta de la Habana y cuatro orquestas más. Localidades e informes al teléfono F-4455. Miércoles: «Un gran tipo» y «Tres señoritas a la moderna». El jueves: Myrna Loy, William Powell, Jean Harlow y Spencer Tracy en «Los enredos de una dama».

TRIANON: EXITO DE «LA ARMADA INVENCIBLE»

Esta sensacional y gran película de los Artistas Unidos, estrenada ayer en este simpático y modernizado teatro, con el más inusitado interés a través de todo el emocionante desarrollo del film. Sus escenas de verdadera espectacularidad, sensacionales, son todas detalles de alto montaje y perfecta dirección. Y tres grandes estrellas interpretan las principales figuras de su reparto: Leslie Banks, Flora Robson y Lawrence Olivier.

En las tandas de 4:00 y 8:30 se exhibe «Odio que engendró amor» de Marian Marsh, Louise Dresser y Ralph Morgan. Precios: Luneta 30 centavos. Tertulia 15 centavos. Mañana: Matinée extraordinaria a la 1:30 con «La armada invencible», «Odio que engendró amor», comedia y revista. En las tandas elegantes de 5:15 y 9:45 «La armada invencible». A las 8:30: «Odio que engendró amor». El lunes: La joya musical de la Warner: «Las insaciables» de Dick Powell y Joan Blondell y «Contante y Sonante» de Beverly Roberts y Ross Alexander. El martes: por última vez y a precios populares: «La dama de las Camelias». El miércoles: Dos estrenos de la Paramount: «El diario de un médico» por el nuevo astro John Trent con Helen Burgess y George Bancroft y «El testigo extraordinario» por Gail Patrick y Lew Ayres. El jueves: «Los pecados de Teodora» la colosal creación de Irene Dunne y Melvyn Douglas.

PAYRET: «LA DAMA DE LAS CAMELIAS» CON G. GARBO

Sigue llenándose el «Payret» por la atracción irresistible de «La dama de las Camelias» y de sus dos principales e inmensos intérpretes: la genial Greta Garbo y el magnífico favorito Robert Taylor. Nunca se habían juntado estos dos artistas en un mismo reparto. Ahora sin escatimar en gastos, se ha hecho, como un homenaje a Alejandro Dumas, hijo, el autor del idilio inmortal que han aclamado varias generaciones y que encuentra en el genio de Greta Garbo y en el talento y la desenvoltura de Robert Taylor sus más notables animadores actualmente en todo el teatro universal. No debemos olvidar que también actúa en esta película otro actor de muchos quilates: el admirable veterano Lionel Barrymore, que hace el papel del padre de Armando Duval.

Hoy se exhibe «La dama de las Camelias» en función continua desde las 2:00, con «Monsieur Le Fox», interesante película hablada en español. Precios populares: 20 centavos los mayores antes de las 6 y media y 30 centavos después de esa hora. Los niños 15 centavos y la tertulia 10 centavos a todas horas.

Mañana, gran matinée a la 1 p. m., con «La dama de las Camelias».

Y el martes, un estreno que hará época en nuestra cada día mayor afición al cine argentino. Nos referimos a «Nobleza gaucha», la película que toda la crítica de Buenos Aires ha elogiado fervorosamente.

ROXY: «LA FUGA DE TARZAN»

Una monumental matinée que comenzará a las 3, presenta hoy el concurrido teatro del Reparto Almendares, «Cinema Roxy».

Se exhibirá el primer episodio de la sensacional serie «La selva del Africa», con Clyde Beatty, Manuel King y Elaine Shepard, en los roles principales de un argumento que da origen a mil aventuras espeluznantes en el corazón de las selvas, y seguidamente se proyectará una hilarante comedia de Etan Laurel y Oliver Hardy, titulada: «Pies en Polvorosa», exhibiéndose a continuación la magistral producción: «La provincianita», que nos ha sido pedida por varias familias asiduas. Janet Gaynor y Robert Taylor, (el galán de moda) viven en esta película uno de los romances más interesantes de la pantalla. Por último se presentará el estreno de la espectacular producción «La fuga de Tarzán», donde se puede apreciar en toda su trágica grandeza las fieras más salvajes del desierto, leopardos, panteras, leones, etc.

Su trama nos cuenta un bellísimo romance en que una muchacha de sociedad Maureen O-Sullivan prefiere el amor del hombre-mono, Johnny Weissmuller, en la jungla, a los refinamientos de la civilización. Estas dos conocidísimas estrellas realzan con su actuación el mérito de esta producción interesantísima. Precios: 15 centavos luneta, antes de las 6:30, 20 centavos después. Tertulia familiar: 10 centavos por la tarde, 15 centavos por la noche. Niños 10 centavos.

Mañana, gran matinée a la 1:30 con el primer episodio de «La selva del Africa», Laurel y Hardy en la chistosa comedia, «Pies en polvorosa», la impresionante cinta, «Cara de Esfinge», con Mary Bryan y Betty Compson y «La fuga de Tarzán».

RIVOLI: «TRES SEÑORITAS A LA MODERNA»

«Tres señoritas a la moderna», la película cumbre de 1937, que interpreta la genial estrella formidable cantante Deanna Durbin, secundada por Alice Brady, Ray Milland, Binnies Barnes, John King, y otras grandes de la pantalla. «Tres señoritas a la moderna» será exhibida en las tandas de cuatro y media y ocho y media, hoy, en el elegante y coquetón cine «Rívoli» de 4 y 5 en el reparto La Sierra. El programa se completa con la formidable cinta «La espía 77» que presenta un grandioso drama en que el heroísmo y la abnegación juegan importantísimo papel. Esta película está interpretada por la gran actriz Greta Nissen y Don Alvarado. Además una interesante revista de asuntos mundiales. Regirán en estas tandas los precios de 15 centavos por la tarde y 20 centavos por la noche. Los niños a todas horas 10 centavos.

Mañana: gran matinée a las 2 de la tarde con un formidable programa que es el siguiente: Un cartón titulado: «La gallina de los huevos de oro», la chispeante comedia «Milagroso Hollyyood», la cinta de gran acción interpretada por un reparto especial «Contrabando humano» y la maravillosa producción «La tentación de la modelo» en que figuran Gene Raymond y Ann Sothern. En las tandas de 8 y 9 y 30: «La mujer que supo amar» por Claire Trevor y Ralph Morgan y «La tentación de la modelo».

REINA: «CADETES DE SAN MARTIN» (En español)

Un colosal programa donde figuran dos magníficas producciones de estreno, es lo que anuncia para hoy las carteleras del céntrico super-cine de Reina y Rayo, teléfonos M-2272 y M-4313.

La función que es continua dará comienzo a las 2 en punto con una revista Paramount News, un cartón animado y una variedad deportiva.

En los primeros turnos figura la producción de la Columbia: «La Legión del terror» la más oportuna e interesante película del año, la que publica la sangrienta y horripilante historia de los más terribles merodeadores nocturnos estando el reparto a cargo de Bruce Cabot, Marguerite Churchill y Crawford Weaver.

Se pasará en los turnos preferentes la linda producción argentina: «Cadetes de San Martín», donde puede apreciarse la vida de la famosa academia Militar, Angel Magaña, Rosita Contrera, Enrique Muino y Elías Alippi, figuran en el reparto.

Quince centavos es el precio de la luneta hasta las 6 y 30 y 20 centavos después, niños 10 centavos y la tertulia familiar 10 centavos.

Mañana, gran matinée. El lunes «Mujeres de hoy», y el estreno en Cuba de «Bandolero galante».

RIALTO: «LA MUCHACHA DE PARIS»

Si quiere usted oir la voz de oro de Lily Pons, la mejor voz de soprano ligero que hoy, existe en el mundo, cantando «Una voce poco fa» de «El Barbero de Sevilla» y lindas canciones y romanzas, vaya al «Rialto», donde se exhibe la preciosa comedia de interesante asunto y encantadoras melodías «La muchacha de París», una obra divertidísima, con la colaboración de otros dos grandes artistas: Gene Raymond y Jack Oakie.

Otra excelente película figura en este programa: «El enigma de la perla», «film» de misterios, que tiene por principal intérprete a la célebre Zazu Pitts. Revista y cartón completan el programa, que se exhibe en función continua desde las 2 y 15, a los precios de 15 centavos los mayores antes de las 6 y media y 20 centavos después de esa hora. Los niños 10 centavos a todas horas.

El martes: «La miliona», la más formidable película hecha en España, que ha legado a nosotros últimamente. Una interpretación genial por la seductora Lina Yegros y el excelente actor Ramón Sentmenat.

LARA: «LA ESPOSA DE SU HERMANO». 10 CTS.

A sus precios popularísimos de costumbre, ofrece hoy, un grandioso programa el confortable y elegante cine de las familias «ara», de Prado y Virtudes, con el teléfono M-2421, cuya confortable sala a diario se ve concurridísima.

En función continua, siempre de 2 de la tarde a 11 y 30 de la noche, se pasa por la pantalla revista, comedia, estreno de la grandiosa, regia, preciosa super-joya cinematográfica «La esposa de su hermano» con Bárbara Stanwyck y el favorito galán Robert Taylor y estreno de la emocionante y formidable super-producción: «El crimen del casino» con Paul Lukas.

Precios: 10 centavos la luneta a todas horas. Entre salga cuando quiera y no olvide que este popular precio rige siempre en el «Lara», donde se ofrecen a diario los mejores programas.

Mañana: «Deslices», «La esposa de su hermano», «Lo que dice mi mamá», «Días de octubre» y revista.

El lunes: «Rebelión con Preston Foster y «Un drama en los aires».

PRADO: «NOBLEZA BATURRA». 10 CTS.

Las carteleras de «Prado» el elegante teatro del Paseo de Martí anuncia para hoy como todos los días un grandioso programa por sólo 10 centavos. Comenzando la matinée a las 2.00, y las tandas a las 5.00, y 8 y 15 con el estreno de un drama moderno, arrancado de la cantera de la vida misma «Caras olvidadas» con Herber Marshall y la pareja de los triunfos Imperio Argentina y Miguel Ligero en la más bella de todas las películas hecha en español «Nobleza baturra» la película que nos cuenta de la forma de destruir la honra de una mujer buena por las lenguas de la vida pueblerina. Completando el programa una revista y un gracioso cartón. Mañana, como todos los domingos la mejor matinée con el mejor programa Charles Boyer y Marlene Dietrich juntos en una película sublime «El jardín de Alá», y romance del pasado siglo «El Danubio azul», inspirado en el famoso vals de J. Strauss.

VERDUN: «CADETES DE SAN MARTIN»

Nuevamente vuelve hoy a la pantalla del predilecto cine «Verdún», de Consulado 120, teléfono A-9206, la bellísima producción argentina «Cadetes de San Martín». Un bello romance de amor en pugna con el deber y la disciplina militar, es el eje de esta exquisita cinta que interpretan magistralmente Angel Magaña y Rosita Contreras. También se exhibe el intenso drama «Los hombres no son dioses» grandiosa producción interpretada por Miriam Hopkins.

Para esta función, que comienza a las dos de la tarde rigen los precios de costumbre: 15 centavos antes de las 6 y 30 y 20 centavos después. Los niños y la tertulia con butacas 10 centavos a todas horas.

Mañana, este mismo programa. El lunes estreno en Cuba de la producción hablada en español «Bandolero galante» por J. J. Martínez Casado.

NEPTUNO: «LOS PECADOS DE TEODORA»

Un lleno de record se efectuará hoy en este teatro, por presentarse a la divina Irene Dunne, deliciosa como nunca en el role más brillante de su triunfante carrera, «Los pecados de Teodora», el romance más alegre y alocado del año. Colabora con ella, Melvyn Douglas. Hombres...! corran a guarecerse, bajo las faldas de sus esposas...! Teodora anda suelta...! Era una alocada, muy alocada muchacha que escribió la más sensacional novela de su época... y trató de vivirla...! Sacó a un hombre de su apartamento... y aterrizó con él en la primera plana de los periódicos...! También se estrena la chispeante y divertidísima comedia musical, titulada: «Locuras de estudiantes» con Dixie Dumbard, Arline Judge, Jack Haley, Patsy Kelly y las lindísimas chiquillas de los coros de la Fox. En esta película vemos por primera vez el sensacional baile «El Balboa». Completa el programa el episodio número 4 de «Roldán el Temerario», titulado: «Batallando contra el Monstruo». Los precios 15 centavos de 2:30 a 6:30 y 20 centavos después. Niños a todas horas 10 centavos.

Mañana, desde la una, formidable Matinée con este mismo programa.

El lunes, Simone Simon, en «Adolescencia». El martes, Kay Francis en «El Angel Blanco». El jueves: Lily Pons en «La muchacha de París».

ACTUALIDADES Y ESMERALDA: DOS REGIOS PROGRAMAS

Regio y extraordinario es el programa que ofrece a sus asiduos hoy el favorito y confortable cine familiar «Actualidades», de Monserrate 8 y 10, con el teléfono M-5575. En función continua de 2 a 11 y 30 se exhibe revista, comedia, estreno de la grandiosa, regia super-joya «Romeo y Julieta» con Norma Shearer y Leslie Howard, estreno del sensacional y emocionante super-drama «Su primera escapada» con Jackie Cooper, Joseph Calleia y Rin Tin Tin y la cinta «Audioscopio» la película que hay que ver con espejuelos. Mañana: «Mujeres de hoy», «El bruto magnífico», comedia, cartón y revista.

Muy maravilloso es el programa que las carteleras del elegante y predilecto cine de las familias «Esmeralda», de Monte 242 (Cuatro Caminos) anuncian para hoy sábado. En matinée a la 1 y 30, tanda a las 5 y nocturna a las 8 y 15 se exhibe revista, comedia, estreno de la preciosa, regia, magnífica super-joya musical «Vals de champagne» con Gladys Swarthout y Fred McMurray, éxito de la bella, original producción «La procesión de los dollars» con Leyla Hyams y Roger Pryor y el episodio 11 y 12 final de la super-serie «Entre salvajes y fieras». Mañana: «Vals de champagne», «Hijo y rival» «El cantor de los llanos», comedias y episodio.

LIRA: «LA FUGA DE TARZAN»

Un grandioso programa ha combinado para hoy la empresa del predilecto y elegante cine de las familias «Lira», de Industria y San José, con el teléfono M-4474, programa en el que figuran muchas y valiosas atracciones.

En función continua desde la 1 y 30 de la tarde se exhibirá revista, comedia, estreno de la preciosa, original y magnífica producción un glorioso romance entre el inmenso Tarzán y su bella compañera titulado «La fuga de Tarzán» con Maureen O-Sullivan y Johny Weismuller, estreno de la grandiosa, regia, bellísima super-joya «Entre esposa y secretaria» con Jean Harlow, Mirna Loy y Clark Gable y el episodio 12 de la emocionante super-serie «Drumond el aviador».

Mañana: «El enemigo jurado», «La fuga de Tarzán», comedias y episodios.

El lunes: «Amor bajo el fuego» con Merle Oberón.

MAJESTIC: «LA MUCHACHA DE PARIS»

Nuevamente nos presenta el monumental programa, que es de furor en el coquetón teatro «Majestic» de Consulado 116, con el teléfono M-4477, fresco como las brisas del mar. Las dos obras más grandiosas de la época desfilan por la regia pantalla desde las dos de la tarde como sigue: Un Noticiero Fox No. 54, el episodio No. 3 de la gran serie por Clyde Beaty titulada «La selva africana», la maravillosa super-joya de la magna actriz de la pantalla Merle Oberón con Elyan Aberne que lleva por título «Amor bajo el fuego», dramática, emotiva, sensacional y como complemento del grandioso programa la obra más encantadora y sublime que se ha llevado a la pantalla «La muchacha de París», por la incomparable Lily Pons, producción picaresca, sentida, dramática, y en medio de su argumento deleitantes canciones ejecutadas por la voz sublime de Lily Pons. Los precios que rigen son: Hasta las seis y media de la tarde luneta o preferencia 15 centavos, después 20 centavos luneta o preferencia. La comodísima tertulia con magníficas butacas, 10 centavos a todas horas.

Mañana: Desde la 1 de la tarde, el programa más grandioso que se ha podido presentar. Pronto: «Amor a toda máquina» y «La Garzona».

FLORENCIA: «LA FUGA DE TARZAN»

Las carteleras del elegante y favorito cine de las familias «Florencia», de San Lázaro y San Francisco, con el teléfono U-6758, la mejor proyección, sonido perfecto, confortable sala y otras muchas comodidades, anuncian para hoy un programa excepcional.

En función continua de 2 de la tarde a 11 y 15 de la noche pasa por su pantalla revista, la comedia «Avionadas», estreno de la grandiosa, preciosa, original producción de aventuras «La fuga de Tarzán» con Maureen O-Sullivan y Johny Weismuller y estreno del formidable, sensacional, emocionante drama «El enemigo jurado» con Florence Rice, Robert Young y Joseph Calleia.

Precios: mayores 15 centavos hasta las 6 y 30 y 20 centavos después. Los niños a todas horas 10 centavos.

Mañana: «Frente al destino», comedias y «La fuga de Tarzán».

El martes: «La muchacha de París» con Lily Pons.

OLIMPIC: «LOS PECADOS DE TEODORA»

«Olimpic», en Línea y B, en el Vedado, con el teléfono F-6263, de la cadena Alvarez-Hernández.

Hoy, en tandas elegantes de 4 y 45 y 9 y 45 se exhibe revista semanal y regio estreno de la maravillosa, regia, super-joya cinematográfica de muy original argumento «Los pecados de Teodora» una creación de la bella actriz Irene Dunne con Melvyn Douglas.

A las 6 y 30 y 8 y 30 se exhibe la emocionante y muy colosal producción «El rayo mortífero» con Wiley Post y Ralph Bellamy.

Precios: mayores 15 centavos en la tanda y 20 centavos por la noche. Los niños y la tertulia 10 centavos a todas horas.

Mañana: en matinée a la 1 y 15 y tandas revista semanal, cartón, comedia, episodio 8 de «Las aventuras de Frank Merriwell», «La cruz del Indio» y «Los pecados de Teodora».

VEDADO: «LA FUGA DE TARZAN»

«Vedado», en la calle B, entre 27 y 29, en el Vedado, con el teléfono F-3128, de la cadena Alvarez-Hernández.

Hoy en sus turnos preferentes de 5 y 9 y 45 se exhibe el precioso cartón en colores «Aves de Hawai» y estreno de la bellísima, original, magnífica producción de aventuras «La fuga de Tarzán» creación de Maureen O-Sullivan y Johny Weismuller.

A las 6 y 30 y 8 y 30 se pasa por la pantalla revista semanal y la grandiosa, regia super-joya musical «San Francisco» con Jeanette McDonald, Clark Gable y otros.

Precios: mayores 15 centavos en la tanda y 20 centavos por la noche. Los niños y la tertulia 10 centavos a todas horas.

Mañana: matinée a la 1 en punto y tandas con comedia, cartón, revista, «La fuga de Tarzán», episodios y «El reverso de la comedia» con Lionel Atwill.

TOSCA: «AMOR A TODA MAQUINA»

«Tosca», en 10 de Octubre 541, entre San Francisco y Concepción, en la Víbora, con el teléfono I-3099, de la cadena Alvarez-Hernández.

Otro grandioso programa anuncian las carteleras de este elegante cine de la Víbora para hoy. En tanda elegante a las 5 y nocturna a las 8 y 30 se exhibe revista semanal, una jocosa comedia, la bella y original cinta musical «Pies inquietos» por Isabel Jewel y Ben Lyon y regio preestreno de la maravillosa, regia, bellísima super-joya cinematográfica de magnífico argumento «Amor a toda máquina» con la bella actriz Joan Crawford y el favorito actor Clark Gable.

Rigen hoy precios de primer turno a base de 20 centavos la luneta en la tanda y 30 centavos por la noche. Niños, 15 centavos y tertulia 10 centavos a todas horas.

Mañana: matinée a la 1, tanda a las 5 y nocturna a las 8 y 30 con revista, comedia, episodio 13 de «Drumond el aviador», «La venganza de Rin Tin Tin» y «Amor a toda máquina».

MODERNO: «LA MUCHACHA DE PARIS» CON LILY PONS

El teatro «Moderno», de Jesús del Monte, cuyo teléfono es el X-1305, anuncia para hoy en sus turnos de tarde y noche un soberbio programa Radio R. K. O.: «La muchacha de París», de Lily Pons, Gene Raymond y Jack Oakie; «La mujer fantasma», de Gloria Stewart y Lee Tracy; el cartón comedia «Robinson Crusoe», y un Noticiario Fox. Los precios son los del segundo turno, 10 cts., 15 cts. y 20 cts.

Mañana, en matinée, tanda y noche, gran programa: «La muchacha de París», «La mujer fantasma», «Drumond el aviador», episodio 7, de Lon Chaney; «Los gasolinófilos», «Robinson Crusoe» y un «Noticiario Fox». Hasta las 6.30 15 cts.; después 20 cts.; niños 10 centavos.

El lunes: soberbio estreno en Cuba de la dinánima producción en español titulada «El bandolero galante», de J. Martínez Casado, Josefina Escobedo; y «Mujeres de hoy», de Ramón Pereda y Adriana Lamar. Los precios del segundo turno: 10 cts., 15 cts. y 20 cts.

El martes: «La carga de los 600», de Errol Flynn y Olivia de Havilland; y «El mujeriego», de James Cagney y Margaret Lindsay.

NORMA: «LA FUGA DE TARZAN»

González y Gradaille, los populares empresarios del favorito y elegante cine familiar «Norma», de Luyanó y Concha, con el teléfono número X-2021, se complacen en ofrecer hoy a sus favorecedores un grandioso y muy original programa, que llevará mucho público a este simpático cine en tanda y noche.

A las 5 de la tarde y a las 8.30 se exhibe revista, estreno de la bella, regia, magnífica producción «Melodías del corazón», con Josephine Hutchison y George Houston; el episodio 4 de la emocionante super serie «Entre salvajes y fieras» y estreno de la preciosa, original, magnífica producción de aventuras «La fuga de Tarzán», con Maureen O-Sullivan y Johnny Weismuller. Un glorioso romance entre el inmenso Tarzán y su bellísima compañera que se ven perseguidos por los hombres civilizados.

Precios: mayores 15 cts. en la tanda y 20 cts. por la noche. Los niños y la tertulia 10 cts. a todas horas.

Mañana, en matinée y tanda: «El vengador misterioso», episodios y «La fuga de Tarzán». Por la noche: «Ocurrió una tarde», episodios y «La fuga de Tarzán».

WILSON: «LA CARGA DE LOS 600»

«Wilson», en Belascoaín y San Rafael, U-5863, 15 centavos de 1.30 a 6.30 y 20 centavos después. Niños, 10 centavos a todas horas.

Hoy, tarde y noche, la revista semanal (Fox Sound News), el cartón especial «El expreso de Buddy», y las super atracciones «La carga de los 600», el más formidable espectáculo del año, interpretado por Errol Flynn y Olivia de Havilland; y «La esposa del gangster», sensacional y emocionante atracción Warner, interpretada por Pat O-Brien, Margaret Lindsay y César Romero.

A las 5 p. m. «La carga de los 600», por Errol Flynn y Olivia de Havilland, y «La esposa del gangster», por Pat O-Brien y Margaret Lindsay.

El lunes: «Don Quijote del Altillo», estupenda comedia argentina, toda en español, por Luis Sandrini; y «La bailarina», gran espectáculo, por Joan Crawford y Clark Gable, con Fred Astaire.

El martes: «Ben Hur», formidable producción extraordinaria interpretada por Ramón Novarro y May Mac Avoy; y «La fugitiva», por Joel Mac Crea.

El miércoles: «La indeseable», por Gladys George y John Howard; y «Mi esposa americana», por Francis Lederer y Ann Sothern.

LA ATENCION AL NIÑO ES SUMAMENTE ESMERADA EN «NTRA. SRA. DEL PILAR»

SOCIEDADES ESPAÑOLA .. ..

Grande es el entusiasmo que existe entre «ellos» y «ellas» en la Sociedad «Juventud Asturiana», por asistir a la monumental función teatral que celebrará esta veterana Sociedad el día 5 del próximo mes de mayo, en el más moderno de los cines-Teatros de esta Capital: El «Alkázar».

La Comisión no se da punto de reposo organizando, mandando, disponiendo y ejecutando todo lo pertinente al acto, que, según ellos, ha de dejar chiquitas todas las funciones celebradas hasta el presente.

La Comisión está al habla con muchos de los Artistas más notables y populares de La Habana, con el fin de confeccionar un programa ameno, selecto y que deje satisfecho el gusto más refinado.

Como primer paso hacia el triunfo, ya tienen contratada una de las películas más bellas: «La Hija de Juan Simón», además de otra de Actualidades Mundiales y un bello cartón, y para despedida, el gran número de variedades, los artistas que más adelante iremos anunciando.

Los precios serán a base de $0.50, centavos luneta y $0.40 preferencia; Tertulia solamente 20 centavos.

SE VA APROXIMANDO LA FIESTA DE LOS CIEGOS

Se aproxima la fecha de la celebración de la «La Despedida de Villa Miramar», organizada por la Asociación Cubana de Ciegos y señalada para la noche del sábado 24. Y se aproxima, también, el día desagradable para los ciegos, de tener que abandonar su local actual, por exigirlo así una disposición judicial.

Los ciegos se ven en el difícil trance de tener que recabar fondos urgentemente para alquilar un local apropiado, y han organizado esta fiesta del día 24 con la esperanza de que las sociedades de esta capital y los particulares que tengan sentimientos humanitarios los ayuden. A ese efecto están remitiendo talonarios de entradas a todas las sociedades y ruegan a sus directivos hagan algo en su favor.

Las entradas están a la venta en la Asociación Cubana de Ciegos, Calzada y 20, en el Vedado.

TRATAN DE PRECIO MINIMO TINTOREROS Y LAVANDEROS

Con asistencia de gran número de industriales de tintorerías y lavanderías, y bajo la Presidencia del señor Vicente López Seco, actuando de Secretario el señor Jesús Sánchez, se reunieron en la noche de ayer para tratar de implantar el precio mínimo al lavado y planchado de la ropa.

Hicieron uso de la palabra distinguidos industriales, destacándose por sus brillantes disertaciones sobre el problema aludido los señores José María Piñeiro, José Murias Rico, Jesús Cao, José Ladra Gómez y José Novo. Se enfocó con espíritu societario la necesidad perentoria de establecer dicho precio mínimo, debido a la subida de las materias primas, el carbón mineral y la contribución.

El señor presidente, después de tratado extensamente este asunto y de que en el estado de ánimo de los concurrentes existía una opinión favorable y unánime, recomendó a la Asamblea el cumplimiento de lo acordado por haberse llegado a una feliz inteligencia. Finaliza diciendo que se sentía satisfecho del resultado obtenido y da las gracias a todos por haber prestado a esta Asamblea la cooperación que debe prevalecer en toda industria organizada.

MAXIM: «LAS DE CAIN»

Un programa monstruo ha combinado para hoy, sábado, la popular empresa del confortable y elegante cine de las familias «Maxim», de Bruzón y Ayestarán, con el teléfono U-7049, tan favorecido a diario por las familias de la barriada.

Hoy se ofrecen tres funciones: matinée a la 1.15, tanda a las 5 y nocturna a las 8.30, exhibiéndose revista, estreno de la preciosa, regia, grandiosa super joya «Las de Caín», con Marion Davies y el favorito actor Clark Gable, y estreno de la jocosísima y colosal super comedia de largo metraje «El gusano de hierro», creación del popular cómico Joe E. Brown (Bocaza).

Precios: mayores 10 cts. y niños 5 hasta las 6.30 y mayores 15 y niños 10 después.

Mañana: grandioso programa con «El jardín de Alah», joya en colores con Marlene Dietrich y Charles Boyer; «Conflicto», «El héroe de la frontera», comedia, cartón, episodio y revista.

El lunes: homenaje a los ases de la risa, Stan Laurel y Oliver Hardy.

INGLATERRA: «LA CARGA DE LOS 600»

«Inglaterra», en San Rafael y Consulado. M-5527, 15 centavos de 1.30 a 6.30 y 20 centavos después. Niños 10 centavos a todas horas.

Hoy, tarde y noche, la revista semanal (Fox Sound News), la comedia en colores «El relevo de la guardia», el cartón «El expreso de Buddy» y las atracciones «La carga de los 600», el más formidable espectáculo del año, interpretado por Errol Flynn y Olivia de Havilland, y «La esposa del gangster», sensacional y emocionante atracción Warner, interpretada por Pat O-Brien, Margaret Lindsay César Romero.

A las 5 p. m. «La carga de los 600», por Errol Flynn y Olivia de Havilland, y «La esposa del gangster», por Pat O-Brien y Margaret Lindsay.

El lunes: «Don Quijote del Altillo», comedia argentina, toda en español, por Luis Sandrini, y «La bailarina», regia joya interpretada por Joan Crawford, Clark Gable y Fred Astaire.

El martes: «Ben Hur», formidable espectáculo interpretado por Ramón Novarro y May Mac Avoy; y «La fugitiva», por Joel Mac Crea.

El miércoles: «La indeseable», por Gladis George y John Holliday, y «Mi esposa americana», por Francis Lederer y Ann Sothern.

CUBA Y SALON ROJO: «DORMITORIO PARA SEÑORITAS»

Un regio y sin igual programa anuncia para hoy el siempre concurrido y elegante cine de las familias «Cuba», de Suárez y Corrales, con el teléfono M-9796. En tanda a las 5 y nocturna a las 8.15 se exhibe revista, comedia, estreno de la bellísima y original cinta «Miss Incógnita», con la pequeña Jane Withers, y estreno de la maravillosa, regia, preciosa super joya de original argumento «Dormitorio para señoritas», con Simone Simon, Ruth Chatterton y Herbert Marshall. Precios: mayores 10 cts. en tanda y 15 cts. por la noche. Niños 5 cts. a todas horas. Mañana: «Sublime engaño», comedia, episodio y «Dormitorio para señoritas».

Otro grandioso y bellísimo programa que hará las delicias de sus muchos asiduos, anuncia hoy el predilecto y confortable cine familiar «Salón Rojo», de Monte y Antón Recio. En tanda a las 5 y nocturna a las 8.15 se exhibe revista, comedia, estreno de la bella y muy original producción «Yo no me caso», con Doris Nolan y Michael Whalen, y estreno de la preciosa, regia super joya de muy original argumento «Dormitorio para señoritas», con la bella actriz Simone Simon, Ruth Chatterton y Herbert Marshall. Precios: mayores 10 cts. en la tanda y 15 cts. por la noche. Los niños 5 cts. siempre. Mañana: «El hombre que vivió dos veces», «Dormitorio para señoritas» y comedias.

UNIVERSAL: «EL AMANTE VAGABUNDO»

«Universal», el confortable y concurridísimo cine sito en Egido, entre Muralla y Sol, anuncia para hoy, sábado, un grandioso programa en el que figuran dos preciosas joyas, que harán las delicias de sus muchos asiduos.

En función continua, siempre de 1 a 11 de la noche, se exhibe revista, comedia, estreno de la preciosa, regia, picaresca super joya cinematográfica de original argumento «El amante vagabundo», con Maurice Chevalier, y estreno de la bellísima, regia super joya musical en español «Boliche», con el popular trío Irusta, Fugazot y Demare.

Precios: damas, niños y tertulia 5 cts. y caballeros 10 hasta las 6.30 y mayores 10 y niños y tertulia 5 después.

Mañana: «Al margen de la ley», comedias, cartón, «El amante vagabundo» y otras.

El lunes: la serie completa en 12 episodios de «El rey de las nubes» y «El sheriff vindicado».

BELGICA Y VIOLETA: «LA ESPOSA DE SU HERMANO»

«BELGICA».—«La esposa de su hermano».—Damas y niños 5 centavos

Un estupendo programa de estreno para hoy en este cine de Egido y Corrales, en todos sus turnos se pasa la interesante producción por el ídolo de las mujeres, Robert Taylor, que lleva por título, «La esposa de su hermano, de gran argumento, y como complemento se exhibe la interesante producción por Carole Lombard «La fascinadora». Mañana: «La esposa de su hermano», «Cuando el diablo asoma», por Joan Crawford; «Fantasmas a bordo», por Stan Laurel y Oliver Hardy, y el episodio 3 de la gran serie «Drumond el aviador».

«VIOLETA».—«La esposa de su hermano».—Damas y niños 5 centavos

Un gran estreno para hoy en este cine, al precio de cinco centavos las damas y los niños en la matinée y en la tanda; en todos los turnos de hoy, sábado, se pasa «La esposa de su hermano-, interesante producción por el ídolo de las mujeres Robert Taylor, y como complemento se exhibe «Sombras del pasado», por Robert Montgomery. Mañana: «La esposa de su hermano». «Había una vez dos héroes», por Stan Laurel y Oliver Hardy; el episodio 3 de la serie «Drumond el aviador» y «Ojo por ojo», por el Gordo y el Flaco. El lunes: «El club de los suicidas». El 23: «Princesita de arrabal», por Shirley Temple.

SOCIEDADES ESPAÑOLAS

UN CORRESPONSAL DEL «DIARIO» QUE ESTUVO RECLUIDO DURANTE TRES MESES EN LA QUINTA «COVADONGA», SE MUESTRA ORGULLOSO DE PERTENECER AL C. ASTURIANO

Un estimado compañero nuestro —el señor Avelino Díaz, Corresponsal del DIARIO DE LA MARINA, en el pueblo de Palos (Provincia de la Habana), nos envía un expresivo escrito con motivo de su reciente estancia en el gran sanatorio del Centro Asturiano.

Concedemos la palabra al compañero, a quien felicitamos por su mejoría. Dice así:

«El día 6 del pasado enero, y como resultado de un fatal accidente, recibí gravísimas lesiones entre las cuales contábase una terrible fractura en el fémur derecho, y luxación en la rótula del mismo pie.

«Ingresado para mi curación en el pabellón «Riaño» de nuestra casa de salud «Covadonga», fuí atendido eficazmente por el doctor Lorenzo Ponce de León, el que con su ciencia y grandes conocimientos, hizo, que en el término de 90 días mi cura fuese completa, volviendo a mi hogar ya del todo restablecido. Sería desagradecido si no expresara públicamente mi gratitud a tan valioso galeno, gloria de la cirugía cubana, y honra del cuerpo facultativo del Centro Asturiano de la Habana. También soy deudor de solícitos cuidados, a sus valiosos auxiliares los estudiosos enfermeros Rufino Fernández, J. López y S. Medina, así como al Jefe de sirvientes del Pabellón «Riaño» Fidel Martín, y empleados a sus órdenes.

Por último, muchas gentilezas recibí también del Administrador de «Covadonga», el bueno de Don Pancho, y del presidente de la Sección de Propaganda señor José Pérez Famoso y Vocales de la misma en sus frecuentes visitas, a mi lecho de enfermo.

«Para todos guardo en el fondo de mi alma profunda gratitud, sintiéndome hoy, más que nunca, orgulloso de nuestra Quinta «Covadonga», y de pertenecer como socio al «Centro Asturiano de la Habana».

TANTO EN LA CAPITAL COMO EN APARTADOS LUGARES DE LA REPUBLICA, SE ELOGIA EL MERITO DE LA ASOC. CANARIA

Siguen recibiéndose en la Sección de Propaganda de la Asociación Canaria testimonios de gratitud de socios y asociadas, con motivo de los buenos servicios y atenciones que recibieron en el magnífico sanatorio «Nuestra Señora de la Candelaria», que posee ese centro en las alturas de Arroyo Apolo.

Del socio Juan Leal Pérez, perteneciente a la Delegación de Tmarindo, es la siguiente carta:

«Tengo el gusto de remitirle la presente para rogarle haga llegar al Cuerpo Facultativo y Administrativo de nuestra admirable Quinta Canaria la expresión de mi gratitud por las múltiples atenciones de que fuí objeto durante mi estancia en aquella Casa de Salud. Tal es mi satisfacción, que en cuanto llegué a ésta hice una nueva inscripción de asociado, que con mucho gusto acompaño en este escrito. De usted muy atentamente, (Fdo.) Juan Leal Pérez».

Y de la señora Marina Rad-Cliffe, vecina de Marqués de la Torre, letra D, es la siguiente:

Muy complacida estoy por la atención que tuve durante mi estancia en la Quinta, lo mismo de los señores médicos y enfermeras, que de los sirvientes y demás empleados de aquel sanatorio. También quiero que estas líneas sean portadoras de mi más reconocido agradecimiento hacia el doctor Celestino Argüelles, por la operación de la garganta que me practicó con tan feliz resultado, que hoy me encuentro totalmente restablecida. Muy atentamente de usted, (f.) Marina Rad-Cliffe. S/c., Marqués de la Torre letra D; socia número 209».

LA FUNCION DE JUVENTUD ASTURIANA SERA REGIA

El servicio de especialidad de enfermedades de niños de «N

ACORDADA POR DECRETO LA TARIFA MINIMA DEL ARANCEL ADUANAL A ESPAÑA, FRANCIA Y ALEMANIA

SE INFORMA QUE NUMEROSAS OFICINAS FISCALES CARECEN DE MOBILIARIO Y MATERIAL

Se propone el Secretario de Hacienda remediar pronto esa deficiencia que redunda en perjuicio del Fisco. Resulta beneficiada también con la tarifa mínima la nación belga

Por Decreto Presidencial, a propuesta del Secretario de Hacienda, se ha dado por terminados los servicios del administrador del Distrito Fiscal de Baracoa, señor Manuel Laffite Leyva, y se nombra en su lugar al señor Vicente Pérez Montener.

También se dan por terminados los servicios del Admor. de la Aduana de Baracoa señor José Calvera Mateu y se nombra en su lugar al señor Emiliano Estrada Beatón.

Principio de incendio

Ayer ocurrió un principio de incendio, sin consecuencias, en la Secretaría de Hacienda, al quemarse un toldo del despacho del Secretario, hecho ocasionado por el arrojo de una colilla de cigarro. Inmediatamente fué sofocado.

Reorganización de las Zonas Fiscales

Ya se encuentra actuando la comisión designada para la reorganización de las Aduanas y Zonas Fiscales. Dicho trabajo ha sido comenzado en Cienfuegos y aunque hasta la fecha no ha rendido informe oficial, se sabe que está verificando una amplia comprobación del desenvolvimiento de dichas oficinas recaudadoras del Estado.

El Secretario de Hacienda, doctor Giménez Lanier, ha recibido ya distintos informes confidenciales del estado desastroso en que se encuentra el mobiliario de muchas oficinas del interior, indotadas hasta de los más mínimos detalles, teniendo el propósito de remediarlo a la mayor brevedad adquiriendo al efecto lo necesario, tanto en mobiliario como en útiles de oficina.

Tarifa mínima del Arancel

El Presidente ha sancionado en el día de ayer, a propuesta del Secretario de Hacienda, un Decreto cuya parte dispositiva dice así:

Primero: Que en virtud de lo dispuesto en el Art. 1o. del Convenio Comercial celebrado en 12 de diciembre de 1929 entre Cuba y la República Francesa, continúen aplicándose a los productos naturales y frabricados, originarios y procedentes de las colonias francesas, así como de los países de protectorado o de mandato o de mandato francés la Tarifa Mínima del vigente Arancel de Aduanas.

Segundo: Que asimismo se consideren comprendidos en la expresada Tarifa Mínima del Arancel, teniéndose en cuenta el Convenio celebrado con España en 5 de noviembre de 1927, los productos naturales o fabricados originarios y procedentes del territorio peninsular español, de Islas Baleares y Canarias o de las posesiones españolas.

Tercero: Que las mercancías cosechadas producidas o fabricadas en Alemania, y a virtud de haber sido acreditado a aquel país por la Dirección General de Estadística, rectificando las cifras que fueron publicadas en el Resumen General de Estadísticas del Comercio Exterior contenido en la Gaceta Oficial del 16 de febrero del año en curso, cantidades equivalentes a compras de mercancías cubanas, que, mediante dicho estudio corresponden a acreditar a Alemania, se concede a dicho país los beneficios de la Tarifa Mínima del vigente Arancel de Aduanas.

Cuarto: Que con motivo de los estudios realizados con anterioridad que permitieron no considerar a Bélgica y Luxemburgo independientemente en cuanto a la regulación de tarifas, sino admitiéndolos y conceptuándolos como un solo país en sus relaciones comerciales con Cuba, bajo la denominación de Unión Económica Belgo-Luxemburguesa, y habida cuenta de que tratados bajo dicha forma, la balanza de comercio con la Unión Económica Belgo-Luxemburguesa justifica la concesión a dicha Unión de la Tarifa Mínima del vigente Arancel de Aduanas con el recargo del 25 por ciento dado que sus compras a Cuba representan más del 25 por ciento y menos del 50 por ciento de sus importaciones, se concede a los artículos cosechados, producidos o fabricados en la Unión Económica Belgo-Luxemburguesa los derechos de la Tarifa Mínima del Arancel de Aduanas quedando sin efecto la separación que figura en el Decreto número 1044 por la que se aplica a Bélgica la Tarifa Mínima con el 25 por ciento y a Luxemburgo la Tarifa Máxima.

Quinto: Que el artículo 5to. del propio Decreto 1044 de 27 de marzo último quede redactado en la siguiente forma: «Quinto: En virtud de lo estatuído en el Apartado «F» del Artículo 3o. de las Disposiciones Generales del Arancel de Aduanas, se dispone que las modificaciones arancelarias del presente Decreto surtan efectos desde su publicación en la Gaceta Oficial de la República, pero los aumentos de derechos que resulten de estas modificaciones no se aplicarán a los artículos que hayan salido del puerto correspondiente antes o en el día de la publicación del presente Decreto, con conocimientos visados también antes, por los cónsules cubanos respectivos».

Sexto: Que las disposiciones del presente Decreto, aclaratorio del número 1044 de 27 de marzo último, surtan efecto desde el 31 de marzo de 1937, fecha de publicación en la Gaceta Oficialy del referido Decreto.

El Secretario de Hacienda queda encargado del cumplimiento de lo dispuesto.

SON MAYORES LAS COMPRAS DE MANTECA

Se paga ahora precios más elevados que en los años anteriores a 1934 y 1935

Las importaciones de manteca de puerco de los Estados Unidos han aumentado notablemente, como consecuencia —a juicio de varios observadores del mercado— de lo difícil e irregular de las importaciones de aceite de oliva.

Según los datos recibidos del Departamento de Comercio de Washington, durante enero del año actual importamos de la gran república veinte 3.066.045 libras de dicha manteca, contra 2.020,481 en enero del año pasado.

Esto en una tabla comparativa que hoy facilitaron ayer tarde en las oficinas de «Cuba Importadora e Industrial», vemos que enero de 1935 y 1937, importamos mayor cantidad que en dicho mes del presente año. Y en los dos años mencionados (1935 y 1936) no había guerra en España, y la manteca de cerdo americana no disfrutaba el beneficio arancelario que se le concedió en el Tratado de Reciprocidad. Sin embargo, pagamos ahora más alto precio, como verá el lector por la tabla a que antes nos referimos:

		Libras	Valor
Enero 1932	—	3.565,551	$ 186,894
1933	—	992,137	60,231
1934	—	949,791	74,047
1935	—	3.726,207	398,961
1936	—	2.020,481	230,723
1937	—	3.066.045	423,442

Pasajeros vía Florida

Por la vía de la Florida llegaron ayer los diplomáticos brasileños señores Ciro de F. Valle y Edgar Fraga de Castro, señora Irene S. Du Pont, Hortensia Pérez, Andrés Ramírez, Gabriel Cabañas y Antonio García.

FOSFATINA FALIÈRES

LA HARINA ALIMENTICIA INCOMPARABLE A LA CUAL MILLONES DE NIÑOS DEBEN LA FUERZA Y LA SALUD FACILITA LA DENTICIÓN Y EL DESAROLLO ÓSEO CONVIENE A LOS ANÉMICOS ANCIANOS Y CONVALECIENTES EXIGIR SIEMPRE LA MARCA DE GARANTIA "FOSFATINA FALIÈRES" REPUTADA EN EL MUNDO ENTERO Y RECHAZAR TODAS LAS IMITACIONES

DE VENTA EN TODAS PARTES. PARIS

CRONICA HABANERA

EN EL AUDITORIUM

Una interesante producción estrenó ayer el elegante y siempre favorecido teatro «Auditorium», de la empresa de Heriberto de Carrerá.

Se trataba de «El viejo haragán», creación del famoso actor Wallace Beery, que tantas simpatías tiene, secundado por Eric Landon y Cecilia Parker.

Hoy, en la tanda de las nueve y media, se volverá a exhibir «El viejo haragán», completándose el programa con cartones y revistas.

Mañana domingo habrá matinee desde la una y media.

Entre las señoras que asistieron ayer, se encontraban las siguientes:

Carlota Ponce de León viuda de Zaldo, María Estrada de Fanjul, María Aurora del Cañal de Salcedo, Estela Riva de Blanck, Mrs. Grinda, Josefa Sánchez viuda de Lombard.

Nena Ariosa de Cárdenas.

Carlotica Zaldo de Mendoza.

Augusta de la Cova de Ramírez León, Clementina Llerandi viuda de Portela, Zoila Soto de Urruela, Hortensia Maragliano de Kohly, Silvia Martínez de Portela.

Nellie Desvernine de Lombard.

Rita María Gómez Colón de Colli, señora Lancís de Santamarina, Cándida Vega viuda de Cruz, Josefina de Vega viuda de Posada, Enriquetica González Langwith de O-Farrill, Carmelina Hernández de García, Madame Grimm Provance.

Alicia Nadal de Menocal.

Bebita Díaz Brigman de Rivero.

Perlita Fowler viuda de Truffin.

Amelia Portela de Zayas, Mary Méndez Plasencia de Manzer, Ofelia Méndez Plasencia de Aixalá, Margarita Cuéllar de Gutiérrez, Mary Andricain de Barrientos, Carmen Cerra de Fernández Villasuso, Nena Fernández de Ros.

Silvia Cardona de Lancís.

Marion Grinda de Basarrate.

María Teresa Mendoza de Deschapelles, María Antonia Mendoza de McDonald, Ofelia Sarrá de Mejer, Gloria Castellá de Barrios, Totó Mederos viuda de Sampedro, Delia Vilaret de Cano.

Elizarda Sampedro.

Julieta Cadenas de Silva.

Mercy González Fantony de Lecours, Angeles C. Regalado de Castro Montejo, Enriqueta G. Regalado de del Real, María Teresa Rodríguez de Ruiz.

María Teresa Ledón de Torriente.

Cuqui Ponce de León de Upmann.

Georgina Menocal de Sardiña, María Du-Quesne de García Rayneri, Alicia Hernández de Mazón, Carmela Caballero de Quesada, Daisy Curbelo de Recio, María Teresa Castillo de Martínez.

Señoritas:

Estelita Santeiro, Ena Senior, Rosarito de Blanck, Adriana Maduro, Mercedes Alvarez Pedroso, Magda Urruela, Ketty Demarest, Ofelia Rodríguez, Ameli Zayas.

Rosita, Margarita y Enita Rayneri.

Cristina Mendoza.

Elisita Montoro, Gloria Barrios, Lidia y Silvia Pou, Lolita Meza, Beba Andino, Carmen Luisa y Marietta Aenlle, Carina de Posada, María Elena Ros.

Berta de la Portilla.

Angelita López Oña.

Couchita Menocal.

Bebita Inda, Margarita Paniagua, Cuca y Graziella Carrillo, Silvia y María Muxó, Ana María y Miriam Pedro, Delia Salcedo.

Anita, Ada y Graziella de Blanck.

Gina Arango, Andreíta Hernández, Lidia Lombard, Mari de los Reyes, Carmelina, Alicia y Graziella Villamil, María Eugenia y Conchita García.

Y Fita Kohly.

BODA NOTARIAL.—Anoche contrajeron matrimonio notarialmente, ante el doctor Francisco Fabré Cano, la bella señorita María Elena Peláez y el caballeroso señor Conrado Lage Canto.

Testificaron por ella los doctores Raúl de la Vega y José Luis Centurión, y por él los señores Alberto Basterrechea y Casto Bolívar.

TERESITA RIONDA.—Ayer abandonó la Clínica Bustamante Núñez, donde fué operada el sábado último, de apendicitis, por el ilustre doctor Rafael Noguéira, la bella señorita Teresita Rionda y Pérez Chaumont.

La señorita Rionda se halla completamente restablecida.

Con gusto lo consignamos.

EN EL «PRINCIPAL».—Vuelve a la escena del «Principal» de la Comedia» la divertidísima pieza de Quintero y Guillén, «Mi hermana Concha», estrenada anoche con éxito magnífico por Socorrito González y sus artistas.

En «Mi hermana Concha», Socorrito González realiza labor esmeradísima y pone de relieve, una vez más, su temperamento, arte y gracia.

Ocupará los dos turnos de hoy, a las cinco y media y a las 9.30, el primero especialmente dedicado a las familias.

Mañana, por ser domingo, habrá tres funciones en el Principal.

En la matinée de las tres, se repite «El susto», la divertidísima comedia de los hermanos Quintero; en la sección elegante de las cinco y media, vuelve a escena «Manola, Manolo», gran éxito de risa, y por la noche, «Mi hermana Concha».

Imposible pedir mayores atractivos.

Para todas esas funciones pueden separarse las localidades en la contaduría del teatro, teléfono A-6737, a los precios inalterables de un peso la luneta, 75 centavos la butaca numerada y 50 cts. las restantes.

Para la próxima semana se anuncia la reposición escénica de «Mariquilla Terremoto», creación máxima de Socorrito González.

A continuación ofrecemos los nombres de algunas señoras reunidas anoche en la Comedia:

Mercedes Touzet viuda de Crusellas, Lolita Rams viuda de Gaye, Valeria Marcos de Ascanio, Paquita Morales de Rodríguez Cáceres, Mercedes Hernández viuda de Rivas, Lita Salmorag de Pennino.

Esperancita de Cárdenas de Suárez.

Mercedes Crusellas de Santeiro.

Angelita Robleda de Quirós, Patria Marrero viuda de Alvarez, Aydée Lamar viuda de Betancourt, Nena Avendaño de Santeiro, Matilde Iglesias de Casanova, Graziella Rodríguez Cáceres de Sánchez Zayas, Nena Fernández Villasuso de Ros.

Rosita Vázquez de Santeiro.

Elia Justiniani de García Rameau, Consuelo Darna de Báez, Lilia Justiniani de Jiménez Rojo, Margarita Sastre de Bonich, María Antonia Gil de Rivas, Leo Rodríguez de Fernández Muñiz, Carmelina Morales de Menéndez.

Graziella del Monte de Argüelles.

Juanita Fabián de Mayorkas.

Conchita Ledón de Alfonso, Julita Alvarez Marrero, Nice de Soto de Méndez Plasencia, Betty Paz de Posada, María Luisa Ponce de Martínez.

Ana María S. Crusellas de Gómez.

Aurorita García Feria de Areces, Carmela Torres de Suárez, Belica Escoto de Bonich, Hortensia Milián de Varona, Olga Suárez de Eleizegui, Isolina Illas de Franco, Bebita Correa de Reboredo, Mercedes Bardin de Davidson.

Gloria Quirós de Morín.

Loreto Dorrbecquer de Molina, Matilde Dorrbecquer de Pérez, Graziella Portocarrero de Andújar, Amelia Portocarrero de Martínez, señora de Cabeas.

Señoritas:

María Luisa de Cárdenas.

Esperancita Suárez, Angélica Sánchez Zayas, Daisy Gutiérrez Rams, Lolina Marina Cibrián, Esther Moreno, Elena López Hernando.

María Elena Ros.

Nela Puga.

Olga Quijano, Nena Varona, Haydée, Miriam y Marta Betancourt, Blanca y Alicia Romero, Carmen Rivas, María Julia Casanova, Lidia Fuentes, Nieves Castro.

Y Blanquita Alvarez Marrero.

BODA ELEGANTE.—El próximo miércoles, día 21, a las nueve de la noche, contraerán matrimonio la encantadora señorita Carmen López y García y el correcto señor Ceferino Pego y Novo.

Tendrá efecto dicho acto ante el altar mayor de la Iglesia de Monserrate.

El adorno floral del templo correrá por cuenta de la «Casa Trías», el siempre favorecido jardín del Vedado, tan celebrado por sus exquisitos y artísticos trabajos.

También ejecutarán aquellos maestros el ramo para la gentil novia, que será uno de los más originales y bellos modelos de aquel gran jardín.

La señora Carmen García, madre de la novia, y el señor Manuel María Méndez, serán los padrinos de la ceremonia.

Como testigos por ella firmarán los señores Luis Entrialgo y Joaquín Díaz, gerentes de «El Encanto», y el señor Ramiro Fernández; y por el novio, los señores José Gasch, Emilio Lozano, Mario Alvarez y Bernardo Pérez.

EN EL CINE TRIANON.—El simpático cine «Trianón», del Vedado presentó ayer a sus asiduos el estreno de la grandiosa superproducción «La armada invencible» o «Fuego sobre Inglaterra», llevada a la pantalla por los Artistas Unidos, bajo la dirección del famoso Alexander Korda.

Triunfan en la interpretación de este film Leslie Banks, Flora Robson y Lawrence Oliver.

Hoy se exhibe nuevamente en las tandas de cinco y media y nueve y cuarenta y cinco.

A las cuatro y ocho y media, se proyectará la cinta «Odio que engendró amor», por Marian Marsh, Louisse Dresser y Ralph Morgan.

Entre la numerosa concurrencia que asistió, anotamos estos nombres.

Señoras:

Serafina Diago de Gómez.

María Reboul viuda de Zorrilla, María Martín viuda de Dolz, Esperanza García Echarte de Finlay, Pilar Reboul de Fernández, Aída Sánchez, Luz Monteverde viuda de Goudie.

Enriqueta García Montes de Gómez Waddington.

Isabel Falla de Suero.

Lola Sánchez de Busto, María Romero de Vieites, Regla Sueiras de Recio, Lolita Morales de González del Valle, Chepita Rodríguez de Valverde, Sofía Zorrilla de Juliá, Elvira Pérez de Errasti, María Vianello de Gutiérrez.

Carmelina Guzmán de Alfonso.

Nena Gamba de Zaldo.

Cuca Villalba de Pedroso.

Chela Robelín de Morales Broderman, Margot Patterson viuda de la Riva, Alejandrina San Martín de Peña, Olimpia San Martín de Socarrás, Sara San Martín de Costales Latatú, Dulce María Núñez, Georgia Ebra de López Oña.

Herminia Dolz de Alvarado.

Silvia Vieites de Maxwell, Lilia Carrera de Estefani, Zaida Carrera de Fernández Reboul, Tomasita Ramos de Guiral, Lolita de la Barrera de Botet, Hortensia Martel de Berndes.

Silvia Menocal de Adriaensens.

Ofelia Pedro de Zárraga, Hilda Sarrá de Méjer, Teddy Carrillo de Sánchez, Carmen Herminia Carranza de Maruri, Carmita Oyarzún de Miyares.

Dolores Poey de Hernández.

Mercedes Menocal de Hernández.

Josefina Jorge de Lismore, Floraida Fernández Reboul, Anita R. de Muñoz, Elsie Goudie de Betancourt, Carmen Gómez Mena de Arenas.

María Esperanza Montalvo de Lobo.

Señoritas:

Nina y Graziella Gómez Diago.

Rosa María Zaldo, Loló Suero, Adelaida Gutiérrez, Silvia Pedroso, Enriqueta Gómez Waddington, Cecilia Portuondo.

Alicia Valiente.

Graziella González del Valle, Cucú Alvarez Fontanillas, Silvia Pérez de la Torre, Odette Posso, Odette Kohly, Sara Giménez, Julia Costales, Marta Socarrás.

Berta Gutiérrez Vianello.

Mercy Gastón.

Lucila Salcedo.

Olga Rodríguez Plasencia, Monadita Berndes, María Teresa Alonso, Rosita Etchegoyen, Beatriz Calderón, Margarita Saavedra, Margarita Lejarza.

Elena Alfonso.

Mina Errasti, Margarita Morales Robelín, Hilda García Fox, Alicia Dopico, Dora Pogolotti, Hortensia Arroyo.

Y Margarita Busto.

Luis DE POSADA.

SOMBREROS

La mayor variedad en la suprema elegancia. Contamos con un surtido inmenso, en el que usted hallará el sombrero que más agrade a su gusto, y más convenga a su bolsillo.

En la colección de $1.00: pajas fantasía, perlé, sisol, crinolito, toyo, etc., etc.

En la colección de $2.00: pajas de lino, fancy pedalina, plain pedalina, piqué, tricot, pallasón, picot, etc., etc.

PAMELA EN PAJA ESPLIS Adornada con cinta y flores **2.00**

TURBANTE EN TRICOT Y PAJA FANTASIA Adornado con pasador de piedras **1.00**

PARA EL COLOR DE SU VESTIDO TENEMOS EL SOMBRERO

LOS PRECIOS FIJOS

REINA AGUILA ESTRELLA

Guanabacoa al Día

En los Escolapios.

Esta tarde a las cuatro y en el salón de actos de las Escuelas Pías de Guanabacoa, ofrecerá el doctor Julio Quintana una interesantísima conferencia.

Acerca de la enseñanza de la Geografía Nacional.

Acto de divulgación cultural, para el cual recibo amable invitación del Rvdo. P. Modesto Galofre, Rector de esa beneméritas escuelas que tanto honran a esta Villa y prestigian a la República.

Al cual prometo asistir y reseñar.

Onomástico.

Celebra hoy su fiesta onomástica, la distinguida y elegante señora Raquel García de Aceituno.

Por tan fausto motivo se verá colmada de las más cariñosas demostraciones de afecto que la harán pasar su día llena de halagos y congratulaciones.

Muchas serán las finas y delicadas flores que reciba.

Y todas ellas serán del jardín «Las Delicias»; el jardín predilecto de nuestras principales familias, por llevar la firma de los Hermanos Goyanes, que es el sello de distinción.

Un precioso centro de mesa confeccionado por ellos llegará hasta la residencia de los señores de Aceituno, como regalo del Cronista.

Teatro «Carral».

Nuevamente será proyectada en la magnífica pantalla del Teatro Carral, la obra cinegráfica del habla castellana, titulada: «El Pobre Pérez».

A petición de un gran número de personas que no pudieron asistir a la anterior exhibición, que fué su estreno, por la matinée infantil que se celebró en el Liceo.

Esta joya de la cinematografía Argentina, tiene como actor principal al incomparable Pepe Arias.

Un nuevo éxito ha de anotarse la empresa del Coliseo guanabacoense.

Carta invitacion.

Ayer ha llegado a mí la siguiente carta-invitación.

Señor Cronista del DIARIO DE LA MARINA.

Villa.

Muy señor mío:

Por orden del señor Presidente de esta Comisión, tengo verdadero placer en poner en conocimiento de usted, que la misma, de acuerdo con los señores Delegados designados por las Sociedades y Colegios que habrán de tomar participación en el Campeonato de Hand-Ball que esta Sociedad ha organizado en su Cancha, ha designado la noche del próximo día 21 a las 8 y 45, para su inauguración, a cuyo acto queda usted debidamente invitado.

Por sorteo realizado, la noche de la inauguración, juzgarán los siguientes Clubs:

«Alianza Juvenil» vs. «Academia Lancha»

Salvador Arana, Zaguero.
Vicente Cabo, Delantero.
Fernando Jover, Zaguero.
Roberto Suárez, Delantero.

Liceo Artístico y Literario vs. «Club Champán Sport

José Guma, Zaguero.
Domingo Alvarez, Delantero.
Mugica Mayor, Zaguero.
Mugica Menor, Delantero.

En la noche de la inauguración, en cuyo acto esperamos verlos honrados con su visita, haremos entrega del Chedule completo.

Al dar cumplimiento al acuerdo que antecede, sólo me resta reiterarle una vez más nuestra más sinceras gracias por su muy valiosa cooperación prestada a esta Sección.

De usted muy atentamente,

(Fdo.) ALFREDO G. MUGICA.

Comisionado Secretario de la Sección de Sports «Alianza Juvenil».

Agradecido a esa gentileza.

Actos católicos para mañana.

En la Parroquia: La Asociación de Hijas de María, celebrará, su fiesta mensual, a las 7 y 30, a.m., misa de comunión y a las nueve misa cantada y plática.

A las 7:30 p. m., Santo Rosario, Ejercicios, plática y reserva. Después la procesión de la Inmaculada por las naves del templo.

En la Milagrosa: En la capilla del Colegio «La Milagrosa, a las ocho a.m. Misa y Comunión.

Después junta reglamentaria por las Hijas de María de la Medalla Milagrosa.

En los Escolapios: En su iglesia tendrá efecto a las siete y treinta a. m. Misa y Comunión, dedicada a Nuestra Señora del Carmen y plática por el Director Espiritual de la Asociación.

Agradecido.

Sea mi última nota de hoy, para agradecer a la Directiva del Casino Español, la atenta carta que por mediación de su Presidente y Secretario, señores Valerio Presmanes e Ismael Troya, me han enviado con frases halagadoras, que no me merezco, por mi actuación en el homenaje a los campeones.

José R. Arango de la Maza.

666 Domina el PALUDISMO en tres días. CATARROS en un día. Tónico y Laxante

Líquido - tabletas Salve Ungüento Gotas para la nariz

EL COLEGIO VETERINARIO OFRECE UNA CONFERENCIA

El próximo lunes, diez y nueve del corriente mes, el Colegio Veterinario Provincial, según nos comunica su distinguido secretario el doctor Jorge Mestre, celebrará una importante sesión a las ocho y media de la noche en su local social de Malecón número veintisiete.

En dicho acto, pronunciará una conferencia sobre «Brucelosis» el culto doctor Francisco Etchegoyen, excatedrático de la Universidad Nacional.

DESPABILE LA BILIS DE SU HIGADO... SIN USAR CALOMEL

y saltará de su cama sintiéndose "como un cañón"

El hígado debe derramar todos los días en su estómago un litro de jugo biliar. Si ese jugo biliar no corre libremente no se digieren los alimentos. Se pudren en el vientre. Los gases hinchan el estómago. Se pone usted estreñido. Se siente todo envenenado, amargado y deprimido. La vida es un martirio.

Sales, aceites minerales, laxantes o purgantes fuertes no valen la pena. Una mera evacuación del vientre no tocará la causa. Nada hay mejor que las famosas Píldoritas Carters para el Hígado para acción segura. Hacen correr libremente ese litro de jugo biliar y se siente usted "como un cañón". No hacen daño, son suaves y sin embargo, son maravillosas para que el jugo biliar corra libremente. Pida las Píldoritas Carters para el Hígado por su nombre. Rehúse todas las demás. Precio 30 cts. Agentes Exclusivos Para Cuba—Adolfo Kates & Hijo, Aguacate 120, Habana.

¡PARE! ¡MIRE! ¡OIGA!

PARE OIGA MIRE

....y se decidirá por un ELECTROLUX

EL REFRIGERADOR SILENCIOSO

FUNCIONA CON NUESTRO SERVICIO DE GAS EN LA HABANA

PORQUE: El absoluto silencio del Electrolux es la mejor garantía de su simple y eficiente operación. Electrolux no tiene partes movibles, lo que le proporciona estas importantes ventajas:

LA LLAMA QUE ENFRIA

- *No hay desgaste en sus piezas*
- *Eficiencia durante largo tiempo*
- *Bajo costo de operación*
- *Completa protección a los alimentos*
- *Economías que pagan su costo*

La simplicidad de operación del Electrolux - una débil llama de gas realiza el proceso de refrigerar - le asegura a Ud. un servicio perfecto, por tiempo ilimitado y a un costo de funcionamiento muy reducido.

Admire los nuevos modelos Electrolux en nuestro Salón de Ventas - M. Gómez esq. a Ave. de Bélgica, Habana e investigue las atractivas ventajas que ofrece nuestra Gran Venta Especial de Abril.

¡Solicite una demostración!

REGALAREMOS a todo comprador durante ABRIL, este atractivo y utilísimo juego de cinco recipientes de cristal para conservar alimentos.

Cía. Cubana de Electricidad

A las Ordenes del Público

M.E.C.D. 2016

MORERA CONTRA HIGUERETA

Amargós contesta a Linares:—Aspectos interesantes de la industria de la seda.—Por qué en la India no se cultiva el gusano de la morera.—Posibilidades de la industria sedera en Cuba

En días pasados apareció en «DIARIO DE LA MARINA», una entrevista del señor Francisco Linares, con el redactor Bedriñana. En esta entrevista el señor Linares vertió algunos conceptos erróneos, que pueden llevar a equivocadas afirmaciones. Importa mucho al que suscribe que las cosas sean aclaradas, y por ello demanda la hospitalidad nunca negada de el DIARIO.

La Oficina de la Seda

La Oficina de la Seda es una cosa que existe, por que vive, pero su existencia es puramente oficiosa, ya que no aparece en los actuales presupuestos. Nunca apareció ninguna partida para el mantenimiento de la misma ni para ningún personal encargado del asunto seda. En marzo del año 1936 fué designado el que suscribe, en comisión, para estudiar las posibilidades de la industria de la seda y recomendar medidas para su introducción en Cuba. No fué sino hace muy poco tiempo que se le designó un mecanógrafo y un auxiliar y, a la vez, se destinaron, por una transferencia, tres mil pesos para campos experimentales.

La vitalidad de la morera

Afirma Linares que la morera necesita, para ser explotada, tres, cuatro o cinco años. La morera sembrada de estacas, de las variedades negra, multicaule o meretti, a los seis meses rinde ya su primer cosecha de hojas. Sembrada de semillas, necesita dieciocho meses o un año. Esto lo sabe todo el que la ha sembrado. A los cuatro o cinco años, sea de semilla o estaca, forma ya un árbol copioso de diez metros de alto; en climas templados o fríos, requiere diez años para alcanzar dicho desarrollo. Pretende L. resolver cuestiones climatéricas delante de un mapamundi, estudiando las longitudes y latitudes. Pensemos en nuestro tabaco; se siembra desde el estrecho de Magallanes hasta el Canadá y desde la Ciudad del Cabo hasta las estepas siberianas. Del mismo modo sucede con la papa, por ejemplo, que siendo su cuna el Perú, se siembra en todas las latitudes.

Viell, el eminente sericicultor francés dice en su obra «Sericicultura», página 378:— «Aunque la morera es un árbol originario de países cálidos, prospera bien en climas templados, como es la mitad meridional de Francia y gran parte de España». Los indios le discuten a los chinos el descubrimiento de la seda y el origen de la morera. Cuando un español dice que la morera se siembra en la región de la uva, piensa en España y no en Cuba.

No obstante asegurar Linares, que la morera no puede prosperar en Cuba, se desmiente a sí mismo cuando afirma que se debe comenzar a producir seda eri de la higueret para seguir con el bombix mori después.

Pregunta a nuestras autoridades agronómicas si siendo la morera de los grados tantos y más cuantos es posible que viva en Cuba. No son las autoridades agronómicas las que contestan este preguntas, sino las propias moreras. La morera en Cuba se desarrolla con mayor rapidez que en Europa o Asia, por la razón de que aquí gozan de una eterna primavera. Para contestar lo que pregunta sobre los 2.500 y 3.000 grados de calor que necesita, en suma, la morera, precisa primero conocer qué entiende el señor Linares por esto.—Sólo podemos afirmar que un árbol de morera puede ser cosechado en sus hojas tres veces al año, contando con que no le falte el agua. No hablemos de temperatura media, puesto que la media en verano en los países productores de seda es más alta que en Cuba y un poquitico más allá de los quince grados. Los países sederos cosechan su seda sólo a principios de la primavera cuando gozan de un ambiente muy parecido al nuestro. Por esto aquí, en todo el año, con la única excepción de la época de grandes lluvias, podemos realizar crianzas del bombix mori.

La fuerza de la producción actual de seda Japonesa la tenemos en Formosa. Una gran parte de la seda colonial francesa le viene de Indo-China y Madagascar. El clima es consecuencia de una combinación de factores de situación geográfica y altura y no depende de uno sólo de esos factores. La producción de seda se mantuvo por siglos como uno de los grandes misterios de la China, hoy parece que todavía constituye algo misterioso, por ello probablemente no se ha extendido a otros países. Brasil en todos sus Estados, inclusive Manaos y Amazonas, con sus terribles precipitaciones pluviales, está produciendo seda. Lo mismo puede decirse de México, que la está produciendo y no precisamente en su meseta central, sinó en Jalapa y Veracruz. En toda la América central se hacen esfuerzos para producir seda, a base siempre de la morera, y si este movimiento no ha avanzado más, ha sido por la extremada ignorancia del pueblo, no por que falten factores favorables.

Quien no haya visto la morera crecer en Cuba, que obtenga una estaca de multicaule o negra y verá si, sembrada ahora, tiene o no en el mes de diciembre tres metros de alto.

Por qué en la India no se cultiva el bombix mori

El gusano bombix mori o de la morera, forma un capullo cerrado, constituído por un hilo que tiene de 700 a 1400 metros de largo. Para devanar este hilo hay que matar la crisálida dentro, por sofocación, por que si la mariposa se desarrolla y sale, el capullo no puede tratarse en la máquina de hilar. El gusano Eri, o de la higueret, hace un capullo abierto y hay que esperar que la mariposa salga para utilizarlo. Esta es la razón por la cual se utiliza en la India este último, y no el otro.

Como una de las más extendidas religiones de la India impide a sus creyentes que maten, los hindúes no son capaces de matar ni a un mosquito. Cuando un indio vá por las selvas, lleva una varita para espantar a su paso las serpientes y no matarlas con el pié; cuando se enfrentan con un tigre, mansamente se arrodillan y esperan tranquilamente a que éste se lo coma, creyendo así llegar más rápidamente al Karma. Si gran parte del pueblo indio profesa esas creencias, es lógico suponer que sea incapaz de matar tantos seres como hay que liquidar para extraer un kilogramo de seda. En todas las publicaciones del Instituto de Investigaciones Agrícolas de Pusa, Bihar, India Inglesa, se nota esa inmensa preocupación cuando hablan de sericicultura; hacen incapié en el hecho de que el gusano eri no hay que matarlo en el capullo. No obstante, el exdirector imperial de Sericicultura de la India, Mr. Washington Mary, en un trabajo que tenemos a la vista, propugna el abandono del gusano eri y el empleo del mori, indicando que pueden hacerse crianzas continuas con él en la India, habiéndolos cultivado hasta en zonas donde en verano tienen 41.5 centigrados de temperatura.

La India es el único país que produce seda eri

Quizás si por la causa antes expuesta, sea la India el único país del mundo que produce seda eri. En las estadísticas internacionales de producción sedera, no encontramos anotada la producción de esta seda, y en las de producción y exportación de la India, tan poco aparece esta seda (?). Parece que ésto se debe a la poca importancia de la misma.

La seda eri, producida experimentalmente en Cuba, es la peor de todas

Hasta estos últimos tiempos no se había intentado seriamente en Cuba la producción de la seda del gusano de la morera mientras que se realizaron experiencias en los años 1921, 1922, 1923, y 1934, por el departamento de entomología de la Estación Experimental de Santiago de las Vegas, bajo la Dirección del doctor Mario Calvino y por los señores Bruner y Acuña, experiencias que demostraron la inutilidad del intento. Registrando los archivos de dicho departamento hemos encontrado una prueba documental de esto. Mencionaremos algunas: Los manufactureros Cheney y Hermanos, de Manchester del Sur, Conn., E. U. A., con muestras remitidas por la Estación Experimental, encontraron que la seda eri producida en Cuba, después de ser desgomada, sólo dejaba una parte aprovechable igual al 22.1 por ciento de su peso, mientras que la seda de procedencia india dejaba el 55 por ciento. Existe un informe de los trabajos realizados por dicha casa. Hay otra carta de la New England Spun Silk Company, 276 Quinta Avenida, N. Y., que dice: de las 150 libras remitidas sólo pudimos aprovechar comercialmente 82 libras de capullos. En estas condiciones no creemos útil persistir en este asunto; por consiguiente, le rogamos anular toda la correspondencia anterior, especialmente la carta del 20 de octubre en la cual le ofrecemos pagar a 75 centavos la libra del capullo eri. Otra carta de la misma casa dice:— Como usted indica, le pedimos al señor Linares el envío de una o dos mil libras de capullo eri y que nos dijera la cantidad que podría servirnos anualmente. No obtuvimos contestación de este caballero. No creemos que haya que hacer nada más en este asunto.

Existen además varias cartas, especialmente de los señores Andrés Pérez, de Sierra Morena, y de Pedro Cabrera, de Banes, en las cuales se acusa el descorazonamiento de los mismos y dicen que abandonan por completo la crianza de este insecto. Hay una comunicación de la Champlain Silk Mills, 25 Madison Avenue, N. Y., donde piden no se le trate la cuestión, por que han probado la seda Eri, encontrando que la misma no es apropiada para la seda de alto grado que fabrican con borra del gusano de la morera, y dicen que la seda eri o del gusano de la higueret ofrece como la dificultad principal el que es vidriosa, quebradiza y no se liga ni amalgama con los grados finos de borra de seda que usan para sus hilos.

La American Silk Spinning Co., de Providence, R. I., pidió en aquella época ser servida con 250.000 libras anuales de capullo eri, no existiendo constancia de que se le contestara nada sobre el particular.

Todo lo anterior prueba documentalmente el fracaso habido. Especialmente se prueba que en aquella época tuvo mercado la seda eri y que no se aprovechó. El gusano eri cuenta en Cuba con un abastecimiento listo de hojas de higueret, que existe donde quiera: en aquella época tuvo mercado, se probó además que podía cosecharse aquí y se demostró que la seda obtenida de él era muy inferior a la procedente de India. Si desde entonces tuvo acogida oficial la seda eri, si tenía alimento el gusano, mercado en Estados Unidos y un Linares que la apadrinara, ¿por qué no se continuó produciendo? La cosa está clara, su mercado entonces era limitado, hoy es nulo. Hay tanta diferencia entre la seda eri y la seda mori, como la hay de la mal llamada seda artificial o rayón y la misma.

Hemos visto un certificado otorgado por un laboratorio norteamericano en el cual consta el análisis de una madeja de seda cubana de gusano bombix mori, la que se declara igual y más brillante que la japonesa. Este certificado puede verse en poder de su dueña, la señorita Carmen de Goribar.

Basta lo anterior para anular las afirmaciones de Linares y para poder juzgar el resto del problema.

Lo que produce la higueret

La higueret tiene como origen la India. Nos atenemos a lo que se produce allí con ella, de acuerdo con las publicaciones del Instituto de Investigaciones Agrícolas de Pusa, ya mencionado: La higueret rinde anualmente 75 maunds de hojas (3.375 klg. por hectárea). Un maund de capullos eri puede obtenerse con la citada cantidad de hojas. (125 kilogramos de capullos por hectárea). Lo anterior lo tomamos de las siguientes publicaciones:— «La crianza del Gusano Eri como Industria Casera» y «Direcciones para el Cultivo del Gusano Eri», ambas del mencionado instituto.

Lo que produce la morera

Basándonos en nuestras investigaciones, afirmamos lo siguiente:— Una pradera de moreras, sembrada de estacas, (multicaule), produce a los seis meses de sembrada veinte toneladas de hoja. Cuando se ha cortado una vez, se organiza el corte, dos veces al año y entonces rinde cincuenta toneladas anualmente. Sembrada de semilla rinde igual, dando hasta tres cortes, si se riega y dos sin riego, con un rendimiento entre 45 y 55 toneladas. Con 50 toneladas de hoja pueden criarse cincuenta onzas de huevecillos, con un rendimiento de 1.300 kilos de capullos secos y listos para la filatura y que producen algo más de 400 kilogramos de seda cruda, hoy vendible de $4.50 a $5.00 por kilogramo.

Además de eso: la hoja de la morera, en Cuba, alcanza, si es de primavera el 8.5 de proteína y si es de invierno hasta el 12.75 por ciento de proteína. Constituye el forraje por excelencia para las vacas de leche, a las que hace aumentar el cincuenta por ciento de ordeño y un uno por ciento de grasa. ¿Hace eso la higueret?

Aspecto pato-biológico

El gusano de la morera y el de la Higueret, hoy forman parte de un mismo género, el Sericaria, y se llaman, científicamente, el primero, Sericaria Mori; el segundo, Sericaria ricini; se estiman como especies afines, y ambos padecen del mismo sistema de enfermedades y ambos exigen los mismos cuidados. La única ventaja que ofrece el Eri es la facilidad de reproducción. Tiene la dificultad de que en los tiempos de grandes calores necesita ser refrescado, para lo cual se recomienda en la India que los pisos se rieguen con agua en las horas fuertes del día. Mientras que el Mori, con respecto a la temperatura, se ha probado que criado a 41.5 centígrados, siempre que haya abundancia de aire, da su cosecha de capullos a los veintiún días de edad. Esto se probó en India por Maty y en Italia por Acqua. En Cuba sabemos que a mayor temperatura, menos tiempo.

Esta es la Oficina de la Seda

Pese a su existencia precaria, pese a la inercia típica para todo lo que signifique un avance en Cuba, esta Oficina mantiene vigor juvenil y está animada del más grande entusiasmo. Recibe a todos con los brazos abiertos. La oficina de la seda, inclusive de la artificial, pide consejos y no se humilla al recibirlos, y su personal no manda a los demás ponerse de rodillas para lucir de pie. Con el poco tiempo que lleva de funcionamiento, ha hecho sembrar muchas moreras y con su propaganda ha llegado a los más remotos rincones. Prueba de su trabajo es el archivo, donde se encuentran los datos que hemos mencionados, y que están a la disposición de cuantos deseen examinarlos. Trabajamos para las generaciones futuras, con una divisa: Construír. Con un lema: SI NO PODEMOS VESTIRNOS DE ALGODON, VISTAMONOS DE SEDA.

Habana, Fiesta del Arbol de 1937.
José L. Amargós, m. a.

Notas de "El Encanto"

MAÑANA Y EL LUNES EN LA HISPANOCUBANA

Mañana, a las 10 a.m., en Campoamor, conferencia por Don Regino Sainz de la Maza, con ilustraciones musicales. El lunes, a las 9 p.m., en Campoamor, velada de cine con el siguiente programa: «El Heraldo del Infierno» (cartón cómico); «El jardín de Mickey» (cartón cómico); «Noticiero» (Fox); «Marcha del Tiempo» (R.K.O); «Increíble» (Universal); «Los misterios de Neptuno» (R.K.O.); «El arte maravilloso de los Bambúes» y «Melodías Románticas del Japón» (Cortesía de la Embajada Japonesa). Estas dos últimas películas son exclusivas de la Institución Hispanocubana de Cultura, traídas especialmente del Japón, con cantos y diálogos en japonés.

El Encanto

Notable actividad en el traslado de la S. del Interior

Amiel ha puesto todo su empeño en que la mudanza quede terminada pronto

Un verdadero record, sin precedentes en la historia administrativa de Cuba, está constituyendo el traslado de la Secretaría de Gobernación al antiguo Convento de Belén. Ese record hay que anotarlo al Secretario Coronel Emiliano Amiel, quien ha puesto vivo interés en el pronto desalojo del edificio del Instituto número Uno de la Habana; y puede decirse que en ocho horas ha quedado instalada la mayoría de las dependencias de la Secretaría en el Convento, bajo la dirección del Coronel Amiel, personalmente, secundado por el Sub-Secretario doctor Juan Rodríguez Pintado, y por el Director de Personal, Bienes y Cuentas del Departamento, y, desde luego, con la cooperación de los demás jefes de Negociados.

El Coronel Amiel cumple de esa manera el acuerdo del Consejo de Secretarios, en su afán de complacer las demandas de los estudiantes, llevando a cabo el doctor Rodríguez Pintado la misión de poner en movimiento a todos los jefes y empleados, quienes, con el mayor entusiasmo, realizaron la labor de dejar instaladas completamente sus respectivas dependencias en los locales del Convento, con luz y teléfonos, aunque faltando algún que otro detalle.

Desde las cuatro de la mañana hasta las ocho de la noche se laboró en el traslado, que se llevó a cabo en camiones del Ejército cedidos por el Jefe de la Institución, Coronel Batista; hoy continuará con la misma intensidad de ayer y terminará definitivamente, para recomenzar las actividades de la Secretaría pasado mañana, lunes, a las ocho. Las únicas dependencias que no han comenzado el traslado son el Registro de Extranjeros, que, por cierto, trabajó normalmente ayer, la Policía Secreta y el Gabinete Nacional de Identificación, que lo harán de un momento a otro, si bien para ello tendrán que trasladarse a otros locales la Secretaría de Justicia y las dependencias de la Secretaría de Estado que aún quedan en el Convento.

Agradecido el Director del Instituto

El doctor Isidoro Castellanos, Director del Instituto número Uno de la Habana, expresó ayer personalmente al Coronel Amiel y al doctor Rodríguez Pintado su agradecimiento en su propio nombre y en el de los profesores y estudiantes, quienes afirmó son los primeros en aplaudir el gesto del Coronel Amiel, ordenando el traslado de Gobernación y resolviendo de esa manera el problema planteado al tener que entregar el edificio del Instituto a los estudiantes para la normalización de las actividades docentes del mismo.

El Coronel Amiel en Palacio

El Secretario de Gobernación concurrió ayer a su despacho y antes estuvo en Palacio tratando con el Presidente de la República, diversos asuntos de su Departamento.

Los reporters destacados en Palacio lo abordaron; el Coronel Amiel dijo que estaba trasladando su Departamento y que así se lo había manifestado al Señor Presidente.

El Coronel Amiel expresó también: «Yo cumplo un acuerdo adoptado por el Consejo de Secretarios sobre el traslado de las oficinas de mi dependencia al edificio de Belén. Y procurando ser uno de los más fieles colaboradores del Gobierno he facilitado $5.000.00 a la Secretaría de Justicia para que se trasiade a otra casa. Más no puedo hacer; el gobierno quiere dejar libre el edificio que actualmente ocupa la Secretaría de Gobernación para que se instale nuevamente allí el Instituto y yo soy el primero en cumplir esos deseos».

Próxima subasta de suministros en la Secretaría de O. P.

Continúan los trabajos de reconstrucción de la ruta de Cienfuegos a Manicaragua

Según los reportes enviados a la Secretaría de Obras Públicas, por el Jefe del Distrito Local de Cienfuegos, ingeniero Torriente, se ha impreso suma actividad a los trabajos de reconstrucción de la carretera de aquella ciudad a Manicaragua. Estos trabajos se ejecutan en distintos tramos, bajo la supervisión del señor Torriente. Se espera que hoy, el señor Presidente de la República y el señor Secretario de Obras Públicas inspeccionarán dichas obras.

Tomó posesión de su cargo el nuevo Jefe del Distrito de Camagüey

Se ha dado cuenta a Obras Públicas, de haber tomado posesión de su cargo de Jefe del Distrito camagüeyano, para el que fué nombrado recientemente, el Ing. Francisco Herrera Morato. Al acto asistió el personal de aquella Jefatura.

Subasta de suministros

En el local de la Comisión Central Permanente de Subastas, en Obras Públicas, se celebrará el día 19 del actual, la subasta de suministro de escobas, para el Negociado de Limpieza de Calles, y de efectos y accesorios para los camiones.

Gestionan un camino local en Caibarién

Distinguidas personalidades de Caibarién, gestionan de la Secretaría de Obras Públicas, la próxima reparación del camino local que conduce a la Playa, a fin de dar facilidades al público en la estación veraniega que se avecina. El ingeniero Borges, está estudiando el asunto.

Se estudia el tipo de puentes que puede recomendarse

La Secretaría de Obras Públicas está estudiando seis tipos de puentes, para determinar el que debe adoptarse en la reconstrucción del denominado «Agabama», emplazado en la ruta de Trinidad a Sancti Spíritus.

Entrevistas con los Jefes de Distritos

Se han entrevistado con el señor Max Borges, Secretario de Obras Públicas, el ingeniero Giordano Casas, Jefe del Distrito de Matanzas; el ingeniero Dionisio Suárez, Jefe del Distrito de Pinar del Río; el ingeniero Jefe de la Provincia de Santa Clara y el del Distrito Local de Cienfuegos, señor Torriente, quienes trataron sobre las obras de sus respectivas localidades.

También fueron visitas del Secretario los congresistas señores Sancerni, Neyra, Cory, Pino, Caiñas, Acosta, Estévez, Castro, Cancañón, Cepero, Grau Agüero, Madrazo, la señora María Caro, la doctora Carbonell y el señor Juan Espinosa.

Inspección provechosa

El Director General de Obras Públicas, ingeniero de Sola, por indicación del Secretario Max Borges, en su reciente viaje a Oriente, visitó, en compañía y por solicitud del Gobernador de aquella Provincia, doctor Angel Pérez André, los trabajos en ejecución para las rutas de Santiago a Songo y de Santiago a San Luis.

Mediante esa inspección, que resultó de provecho, el ingeniero de Sola, sobre el terreno, pudo constatar que había algunos tramos de las citadas carreteras contratados a precio muy gravoso para el Estado, por lo que dispuso la inmediata cancelación de dichos contratos, ordenando a la vez la confección urgente de nuevos proyectos incluso de los tramos por terminan que reúnan todos los requisitos técnicos exigidos por las obras en cuestión pero dentro de un razonable espíritu de economía.

Como consecuencia de medida tan justa, la Secretaría de Obras Públicas podrá realizar ahora, con el mismo dinero ya apropiado para esa atención, doble número de kilómetros de ruta, por lo que el Gobernador Provincial, Dr. Pérez André, que tanto se interesa por el desenvolvimiento de aquella región, manifestó su agrado, en grata charla con los señores ingeniero Fontanills, Segundo Jefe de aquel Distrito y Rodríguez Morejón, Jefe de Publicidad, que les acompañaron durante la visita.

Por último, debemos consignar que, enterado oportunamente el Secretario Max Borges, de lo resuelto sobre la materia, aprobó todo lo hecho por el Director General, Sr. Sola, y felicitó al Gobernador, Pérez André, por el espíritu constructivo que tanto le distingue.

CARCAJADAS

El Ilustre Presidente de la Academia de la Lengua, doctor Menéndez Pidal, se ha admirado de la riqueza folklórica de Camagüey y Oriente, donde quedan constituídos los institutos folklóricos.

Y eso que no ha ido a Manzanillo, que es la cuna del son.

Porque, «en Manzanillo se baila el son»... como en ninguna parte del mundo.

Ahora que entramos en el verano, son dignos de envidia Lis y Compañía, los almacenistas importadores de pieles de Teniente Rey 61, que tienen además de los artículos naturales, una gran talabartería, carteras de piel para colegiales, para deportistas etc., botas de goma y capas de agua. Y son dignos de envidia en el calor, ¡porque trabajan en cueros!

El día 29 se detendrá el tránsito un minuto en memoria de las víctimas de la circulación, que en 1936 han dado 423 muertos y 5.329 heridos.

Y, sin embargo de ser tan terribles esas cifras, resultan de poca monta si se comparan con los atropellos políticos cuyas víctimas se mueren de hambre.

Como que cada cambio de gobierno o de gobernante, es una apisonadora atropellando empleados.

Siento no tener de uno a siete años o de ocho a dieciseis siquiera, porque podría ponerme un trajecito de «Lo que vende «La Casa Pinón» de Neptuno 75. ¡Tiene unos uniformes de admirante, o cosa así...! Y barato, porque los fabrican sus talleres, para que las mamás que tengan un niño que las maree ya saben: a «La Casa Pinón» a vestirlos de marineros.

«El Tintotero» ha sido recomendado en la cárcel como autor de muchos hurtos de ropas. Recogía las prendas para limpiarlas y, en efecto, las «limpiaba» que los dueños no volvían a ver una mancha. Ni los fluses blancos.

Y como es acusado de muchas sustracciones de ropas, ahora las van a pagar todas juntas.

Claro está que «El Tintotero» no tiene nada que ver con la tintorería «Le Grand París», famosa y acreditada de Neptuno 144, que recomiendo por el teléfono A-6927 y respondo también de las prendas que se le entreguen.

El procedimiento de «Le Grand París» para limpiar los fluses es otro. Porque se queda con las manchas, pero devuelve los fluses como nuevos.

Esto sí es un robo perfecto. El señor Digno Aurello se quedó dormido, y otro, que no es Digno ni siquiera siquiera, le llevó cinco pesos de la cartera dactilar.

O sea, que no dejó ni las huellas ni las huellas digitales, porque se las llevó en la cartera.

Y Digno, claro: indignado.

Si no le deja dormir el chico no sabe; no le acueste en su cama, porque «el que con niños se acuesta no duerme en toda la noche. «La Casa Fine», en sus cuatro establecimientos, en cualquiera, en Galiano y Barcelona, por ejemplo, tiene una clase de muebles para chicos, con colchones deliciosos donde los chicos duermen que sueñan con angelitos.

Pues nada: que mañana volverá a comparecer, en la Hispano Cubana de Cultura, el eminente guitarrista Sáinz de la Maza, acompañado de su vihuela y de su seriedad.

Es el conferenciante y conferenciante más serio que nos ha visitado; no se ríe nunca. Como que si lo tomas de socio para las «CARCAJADAS», las arruina.

Y esto también es muy serio, señora: fíjese usted bien en esto: no parece un zapato y es una obra de arte moderno. Se trata de uno de los modelos exclusivos de «La Casa Grande», la peletería de San Rafael y Amistad:

Y, además, tiene el soporte «Teniente 9263», único soporte posible. Porque la engaña a usted el que le diga que un tacón clavado puede tener soporte. Y no debe soportar que la engañe nadie, más que su marido.

Pues, una de dos: o los zapatos tienen soporte, o los zapatos no le importan. Elija.

En la Secretaría de Gobernación se notó ayer un gran movimiento. Un gran movimiento de muebles, lo que hace suponer que pronto comenzará a ser Instituto el edificio.

Los doctores Castellanos, Lens, Freyre y demás que integran el grupo director, animados del mejor entusiasmo, podrán comenzar pronto las clases.

Ya, por lo pronto, vimos a dos estudiando un problema: el de sentar un pupitre más grande que la puerta.

La emoción social de hoy es la Fiesta de la Moda, organizada por «El Encanto», a beneficio de la Sociedad Piadosa de Damas de la Maternidad. Una docena de damitas, con el encanto de sus juventudes y con las creaciones de «El Encanto», (y con el genio de Ana María Borrero) hacen las exhibiciones.

Hoy, a las cinco y media en el Auditorium». Ya sabes, chica.

¡Atiza! El Municipio de Marianao se propone rematar propiedades por valor de dos millones de pesos, para cubrir adeudos al Ayuntamiento.

Y los pobres propietarios, ¿qué?

¡Estarán locos!

¿Locos? ¡rematados!

Esto sí que va a ser un éxito. Y mientras me probaba un éfiso en la gran sastrería «Havana Sport», de Monte 71, frente a Amistad, el dueño al maestro cortador: vamos a poner «bolsillos de vivo». Y, figúrense, me puse la mar de orgulloso, porque me imagino que me ha tomado por legislador. Que son los que tienen bolsillos de vivo.

El doctor Cortina, ha dicho a los rotarios, que: «Las luchas de clases resultan ridículas en el Continente Americano».

A lo mejor el doctor Cortina ha creído que en todas partes ocurre lo mismo que aquí, hasta que le sirgo a la Secretaría de Educación. Porque aquí, es verdad; no había clases.

Parece que se trata de establecer una oficina de propaganda y venta del tabaco cubano, en Panamá, y ahí sí vamos viendo algo práctico a favor de nuestra segunda industria, no por el proyecto de ley de marras.

Ahora verán cómo se venden los cigarros de «La Competidora Gaditana» allá, como aquí: porque son los mejores aquí como allá.

Los señores anunciantes pueden dirigirme sus órdenes en esta Administración, si quieren «CARCAJADAS» para atraer al público comprador. Porque el optimismo de la risa ha sido el imán del mundo en todo tiempo. «Haga reir y le recordarán».

Como yo: que vivo dando «CARCAJADAS».

JOTA ARE.

M.E.C.D. 2016

9A SECCION

TELEFONOS:
Quejas M-7911
A. Clasificados . M-7915

DIARIO DE LA MARINA

TELEFONOS:
Dirección M-2856
Jefe de Redacción M-1287
Sección de Sports M-7912

9A SECCION

AÑO CV — EL PERIODICO MAS ANTIGUO DE CUBA — LA HABANA, SABADO, 17 DE ABRIL DE 1937 — ACOGIDO A LA FRANQUICIA POSTAL — PAGINA TRECE

LA ACTUALIDAD

Por qué los nacionalistas vascos luchan con los rojos

Los nacionalistas vascos de Vizcaya están sufriendo ahora las consecuencias de su híbrida y torpe alianza con los rojos. Los durangueses, con los duros bombardeos de las tropas de Mola, se han visto obligados a abandonar a su pueblo. Bilbao ha castigado crecientemente por las penurias del hambre y por los cañones y las bombas aéreas de los rojos navarros que defienden las conciencias y las tradiciones de Vascoconcadas y de España, contra las que atentan Aguirre y compañía.

Es incomprensible esta dolorosa contradicción. ¿Cómo se explica?

De este interesantísimo punto trata un artículo que, desde Burgos, me envía un distinguido amigo.

Dice así:

«Los nacionalistas vascos han sudado desde el primer momento de ser un partido católico, que luchaba contra Franco. En primer lugar, esta presunción es una confesión tácita de que Franco defiende la Iglesia y sus libertades y de que ellos son el único partido católico (nominalmente al menos) que luchan con los rojos; todos los demás luchan con Franco.

El nacionalismo vasco tiene su cuna en una región que ha sido eminentemente católica. Dicho partido incluyó en su programa original la religiosidad, ya que de lo contrario no hubiera tenido ni un solo adepto. Pero el nacionalismo fué evolucionando (por su cuenta y razón naturalmente) y aunque en teoría pregona su catolicismo, en la práctica adopta una «tolerancia» en este aspecto con objeto de ganar adeptos «por las obras los conoceréis», dijo Cristo. Y por las obras se les ha conocido.

En el Parlamento de las constituyentes en 1931 siempre estuvieron con el Gobierno en vez de secundar la minoría que bravamente les combatían. La cosa era hacer méritos para obtener su Estatuto; los prinipios no interesaban y así apoyaban a Gobiernos que permitían incendios de las Iglesias.

En 1934 (Septiembre) se celebra una reunión del Ayuntamiento (hábilmente convocada por los socialistas) y del brazo de éstos fueron sin escrúpulo alguno.

Y por fin en 1936, van en la lucha con socialistas y comunistas contra un Gobierno que defiende la religión y aliados con otros que destruyen sus templos. Por lo visto su separatismo no llega a leer las Encíclicas que condenan alianzas con los comunistas que crean no ya situaciones definitivas como es una guerra civil, si no cualquier alianza con los comunistas sea para los fines que fueren.

La verdad es que a los nacionalistas vascos les ha interesado el Estado solamente en su concepción pantoo-pagana y lo demás nada les ha importado aun a sabiendas de que si los rojos hubieran triunfado, hubiera tenido autonomía, pero el resto a la religión hubiera seguido el mismo camino que en toda la España roja.

Los nacionalistas vascos han alegado que ellos han trabajado «en lo que pudían» por la Iglesia en la zona roja y que por ello los católicos deben estar agradecidos.

Al efecto, lo estamos. Les debemos profundo agradecimiento que se extiende hacia el que nos ha salvado una silla del incendio de nuestra casa a la que él mismo ha prendido fuego voluntariamente».

x x x

Es mucho, en efecto, el daño que los nacionalistas vascos hicieron a España reconquistada, al amalgamarse con comunistas y anarquistas. Pero es mucho mayor el que se han inferido a sí mismos y el que han producido a su religión. ¿Qué suerte les espera ahora a dichos nacionalistas y a los que los siguieron en su desdichada aventura? ¿De qué van a servir el papel mojado del Estatuto que ilegalmente recibieron de un Parlamento ficticio, sin validez ninguna, en cambio de su abrazo a los mayores enemigos de su fe, de sus costumbres y de su historia vasca?

Nos duele pensar en ello. Pero es una triste y funesta realidad.

León ICHASO

DINERO
sobre alhajas
Prendas de Ocasión a precios sin competencia.
LA REGENTE
Neptuno y Amistad.

EL NUEVO GABINETE CATALAN APROBADO AYER TENDRA HOY SU 1ra. SESION

NADIE HA TOMADO EN CONSIDERACION LAS IDEAS QUE HA EXPUESTO CHURCHILL RESPECTO A LA MEDIACION EN ESPAÑA

Nunca trataremos con los comunistas y anarquistas de Valencia, dijo una personalidad nacionalista francesa

En Inglaterra, dice John Simon que ese país no se metió ya en el conflicto español ni por indiferencia ni tampoco por cobardía, sino por el deseo de aislar la guerra española

LONDRES, abril 16. (Havas).—Los más significados políticos de todas las tendencias están expresándose en el problema español en el aspecto que ahora deja ver, con motivo de las complicaciones producidas del lado del Cantábrico; todos están contestes en un sólo punto: en la pérdida de prestigio de la Gran Bretaña. Se atribuyen varias causas a esta merma: Lord Snowden, por ejemplo, considera que la Gran Bretaña se ha apartado con Eden de su política tradicionalmente realista y que ahora se está dejando llevar de sentimentalismos estúpidos y circunstanciales. Juzga que por el rearme que se está efectuando, se despiertan los recelos muy justificados de los demás, se disgusta a Italia, que siempre debiera ser considerada como buena amiga de Inglaterra y se elevan los impuestos, gravando la riqueza nacional.

Por otra parte, Sir John Simon hablando en Southampton, dijo, en una manifestación de simpatía al Gobierno nacional:

«No nos hemos metido ya en el conflicto español ni por indiferencia a lo que sucede en otras partes ni por cobardía; somos neutrales porque estamos convencidos de que lo mejor que se puede hacer es limitar el conflicto al área netamente española, buscando, a la vez, el mejor momento de contribuir a la restauración de la paz en España, con un futuro mejor, más glorioso, más brillante y más adecuado a nuestros tiempos».

Stanley Baldwin, primer ministro hablando por radio desde la estación de Chequers, manifestó que todos los ojos se vuelven en estos momentos a la Gran Bretaña, porque existe la conciencia de que es un país que tiene la capacidad de sus responsabilidades plenas».

«Una de estas responsabilidades, agregó, es de saber asegurar la dirección espiritual del mundo; si miramos en torno de nosotros, veremos que por todas partes acechan la duda y el extravío de las mentes; no hay país en donde no haya graves dificultades y conflictos; yo tengo confianza y la fe más absoluta de que tales ideales habrán de realizarse —los ideales que profesa el Imperio Británico, que son los de la democracia, del derecho y la espiritualidad».

Nadie toma en consideración las ideas de Churchill sobre la mediación

PARIS, abril 16. (Havas).—En los centros políticos de esta capital se ha llegado a la conclusión de que las palabras de Winston Churchill en favor de una tregua en España son expresión simplemente de una esperanza que no se puede realizar, porque las reacciones que de Salamanca y Valencia llegan son de todo punto contrarias a esa idea; las dos partes se consideran todavía fuertes y no parecen prestas a aceptar nada que no sea la victoria absoluta de su bando.

Una personalidad que representa al movimiento nacionalista en París nos ha dicho: «Jamás la idea de una mediación nos ha parecido menos realizable; nunca trataremos con los anarco-comunistas de Valencia».

Otra nos dice: «La idea de Churchill no tiene ninguna posibilidad de ser tomada en consideración por los nacionalistas; la divisa: «Ellos o nosotros», que tantas veces se ha dejado oír, sigue siendo nuestra».

El Gran Visir de la zona del Protectorado español de Marruecos fué objeto de grandes agasajos durante la visita hecha a la España nacionalista. En esta fotografía puede verse a dicho alto dignatario haciendo su entrada en Zaragoza acompañado por el Alcalde de la ciudad, señor López de Gera, y en el momento en que descendía del carruaje, ante el palacio de la Capitanía General.

Se cree que la respuesta del Papa a la nota de Alemania estará en tono más moderado que la Encíclica

Alemania se levanta airada para protestar por el asesinato de Reindel, jefe de la organización nacional-socialista en el extranjero, que se atribuye a las órdenes del Komintern

CIUDAD VATICANA, abril 16. (AP.).—Los prelados decían esta noche que el tono de la respuesta del Vaticano a la nota alemana, será más amistoso que el de la Encíclica.

El Papa conferenció hoy con los funcionarios de la Santa Sede, acerca de la contestación que enviará a Berlín.

El Embajador alemán, doctor Diego von Bergen, envió al Vaticano una gran cantidad de documentos y datos estadísticos con el fin de apoyar el contenido de la nota alemana.

Alemania en pie contra el asesinato de un jefe nazi, por los rojos, en Buenos Aires

BERLIN, abril 16. (Havas).—Herr Bohle, jefe de la organización del Partido Nacional Socialista en el extranjero, en una nota dada hoy a la publicidad, acerca del asesinato de Joseph Reindel, jefe del grupo nazi de Buenos Aires, ocurrido el domingo, manifiesta:

«Nuevamente nuestra organización está de duelo y reunida en torno del sarcófago que guarda los restos de uno de los nuestros, caído en el desempeño de su deber patriótico, asesinado por órdenes del Komintern. Al igual que Wilhelm Gustloff, nuestro camarada, Joseph Reindel, ha sido asesinado por el delito de servir a su patria y a la República argentina, país en el cual se había radicado desde hacía varios años. Reindel murió como buen alemán fiel a la Patria. Sabemos que el gran pueblo argentino condenará este crimen maldito.»

Se ha dispuesto, por otra parte, que todas las organizaciones del Partido Nacional-Socialista en el extranjero, pongan la bandera a media asta, mientras el cadáver se encuentre insepulto.

El Ministro de Relaciones Exteriores, Barón de Neurath, ha dado órdenes al Embajador del Reich, en Buenos Aires que dé el pésame a la viuda de Reindel, en nombre del Fuehrer Hitler, y a la dirección del Partido.

Reindel era un «Blockleiter» del Partido, y su muerte se atribuye a órdenes emanadas de Moscú; en todos los centros nacionales el crimen ha provocado indignación, pues se ve la mano de Rusia en el hecho. Los periódicos dicen que Ballesteros, donde ocurrió el crimen, es un distrito conocido por la presencia en él de gran número de judíos y comunistas.

El «Berliner Tageblatt», comentando en un editorial el hecho, dice así:

«Un alemán ha sido asesinado por un alquilón al servicio de Moscú; el hombre que así ha muerto, trabajaba en favor del Fuehrer y el pueblo de Alemania; la nación tiene el deber de ponerse en pie en su duelo que, estamos seguros, será compartido en otros países de la América Latina, unidos en bloque contra la peste roja; el asesinato de Reindler, debiera servirnos para que todos hagamos la más firme resolución de acabar con esa infección del mundo.»

PULIMENTO PARA MUEBLES CRUZ VERDE
CRUZ VERDE

CONFISCARAN LOS BIENES DE LOS QUE COOPERAN CON EL GOBIERNO DE PUEBLA

MEXICO, D. F., abril 16. (AP).—El gobernador del estado de Puebla, Maximino Avila Camacho, hablando ayer ante la legislatura estatal, dijo que procedería a disponer la confiscación de los bienes de los extranjeros que no cooperasen con su régimen, en la solución de la cuestión social, dirigiendo sus palabras particularmente al norteamericano Frederick J. Miller, propietario de la fábrica de Atayac, que emplea a mil trescientos hombres.

La juventud anti-fascista de Bilbao pide a Indalecio Prieto el envío de auxilios

LISBOA, abril 15. (UP).—La estación de radio de Sevilla informó hoy que las posiciones nacionalistas de la Ciudad Universitaria mantienen libres sus comunicaciones, siendo completamente inexactas las noticias propaladas por los rojos acerca de que la guarnición fascista de ese sector se encuentre incomunicada.

También dió cuenta la estación de Sevilla de que la Juventud Antifascista de Bilbao continúa insistiendo cerca de Indalecio Prieto para que remita auxilios a los defensores de la villa.

La estación de Burgos dió a conocer una disposición de la Comisión de Cultura y Enseñanza, publicada en el Boletín Oficial del régimen nacionalista, en la que se dispone que en todas las escuelas del territorio ocupado por los nacionalistas se dedique el mes de mayo a la Inmaculada, a cuyo efecto una imagen de la Virgen se tendrá en todas las escuelas y los maestros harán con los niños el mes de María. Los niños entrarán en la escuela diciendo: «Ave María Purísima», contestando los maestros: «Sin pecado concebida».

Mientras duren las actuales circunstancias, se harán diarias invocaciones a la Virgen en las escuelas ante la imagen de la Virgen, pidiendo el feliz término de la guerra.

El Comité de Supervisión espera que los Estados Unidos cooperen y permitan la inspección de sus barcos

Esta inspección no abarca al cargamento de los buques de bandera americana, por no figurar los E. U., en el Comité, sino a comprobar si, efectivamente, son barcos americanos

LONDRES, abril 16. (Por Joseph Driscoll).—Los barcos de Estados Unidos, viajando rumbo a puertos españoles, tendrán que permitir subir a su bordo a los inspectores extranjeros, según determina el plan de supervisión internacional que será efectivo el lunes a media noche, bajo los auspicios del Comité internacional de no intervención en España.

Los Estados Unidos no figuran entre las veinte y siete naciones representadas en el Comité y no están obligados por las medidas acordadas por los expertos del Comité para terminar con la entrada de voluntarios y material de guerra en España. Sin embargo, el Comité espera la cooperación extraoficial de los Estados Unidos en todo lo posible. Aunque los barcos de Estados Unidos no tienen que aceptar el sistema de supervisión ideado por el Comité, los barcos que formarán la patrulla internacional pueden pedir que se les permita comprobar que ellos mismos que enarbolen el pabellón de Estados Unidos son, en realidad, buques de esa nación y no barcos escudándose bajo ese pabellón. Por lo tanto, para establecer la identidad los inspectores designados por el Comité podrán subir a bordo de buques de los Estados Unidos tanto, desde luego, no les da derecho a registrar esos barcos una vez abordados.

Bandera especial para los barcos mercantes.

En relación con esto se recuerda que el «Mar Cantábrico», barco mercante leal recientemente capturado por los nacionalistas, cuando trataba de llevar un cargamento de aviones y otro material de guerra de Nueva York a España, enarboló la bandera inglesa cuando llegó a aguas españolas. Es un subterfugio muy conocido en asuntos marinos el enarbolar el pabellón de otra nación para evadir los enemigos. Ahora, cuando la mayoría de las naciones europeas han prometido cumplir el acuerdo del Comité de no intervención, se espera que los barcos que traten de burlar el bloqueo no enarbolen el pabellón de los Estados Unidos. Todos los barcos de guerra participantes en la patrulla naval, compuesta por unidades inglesas, francesas, italianas y alemanas, enarbolarán bandera especial, la de la Convención de los barcos pesqueros del mar del Norte.

Otra bandera ha sido diseñada para todos los barcos mercantes que tengan a bordo inspectores del Comité. Esta bandera servirá para indicar a los buques de guerra que forman la patrulla naval que ellos han cumplido órdenes y que su cargamento está bajo la supervisión oficial. De acuerdo con el plan, sólo los barcos mercantes enarbolando cualquiera de las banderas de las veinte y siete naciones que han adoptado el acuerdo del Comité, tendrán que permitir la supervisión de observadores oficiales o someterse a una investigación de la patrulla naval internacional.

El Comité espera cooperación espontánea de Norteamérica

Por lo tanto, técnicamente hablando, los barcos de los Estados Unidos no están obligados, pero el Comité espera que sus dueños y capitanes cooperen voluntariamente. Al preguntar en la embajada de los Estados Unidos en Londres, se informó a este corresponsal que el Comité no se había acercado a la embajada pidiendo cooperación. La Secretaría de Relaciones confirmó esto, diciendo que el plan de control se refiere a veinte y siete naciones exclusivamente, y que aunque el acuerdo no será total y eficaz, esperan que funcione efectivamente cooperen o no los Estados Unidos de Norteamérica.

«LA ESPAÑA DE HOY»

El Magnífico Frente de Aragón

El Gobierno de la Generalidad de Cataluña está nuevamente en crisis, según comunican las estaciones de radio de Barcelona. Esta noticia, tomada en sí misma, no tiene gran importancia. Es la quinta o sexta crisis de la Generalidad, en lo que va de guerra, y no será la última, ni mucho menos.

Parece que una de las razones que han movido a los consejeros catalanes a presentar su dimisión reside en el disgusto de los rojos de Cataluña por la inactividad que advierten entre las tropas marxistas del frente de Aragón. Quieren, por lo visto, que esas tropas tomen la ofensiva, y conquisten, de un golpe, las ciudades de Huesca, Zaragoza y Teruel. Ello me lleva a dedicar algunos comentarios al frente aragonés.

Si desde un punto de vista estrictamente técnico, rigurosamente militar, se pretendiera averiguar por qué no cayeron en manos de los rojos las tres ciudades citadas, o cuando menos Teruel y Huesca, sería difícil dar una respuesta convincente. Parece milagroso y misterioso que las capitales de las provincias aragonesas no pasaran a formar parte de la España marxista.

Pero si formulamos la misma pregunta tomando un punto de vista humano, se aclara fácilmente el secreto y queda explicado el milagro. La explicación es, sencillamente, ésta: de un lado no hubo jamás otra cosa que hordas, verdaderas hordas, muy numerosas, es cierto, y bien dotadas de material, pero indisciplinadas, incoherentes, desprovistas de moral y sin auténticos ideales. El asesinato, el robo y el saqueo, no pertenecen al mundo de los ideales verdaderos. Del lado opuesto, hubo durante varios meses muy pocos efectivos, pero estaban formados nada menos que por la juventud aragonesa, poseían un ideal extraordinariamente fuerte, iban a la lucha inflamados de patriotismo, habían hecho a España la suprema ofrenda, la ofrenda de su vida, se sentían movidos por el histórico y entrañable sentido nacional de Aragón y estaban mandados por oficiales de una calidad y de un valor insuperables. La lucha, pues, era muy desproporcionada, en cuanto al espíritu, en favor de los soldados nacionales.

No es justo hacer excepciones respecto de ninguno de los frentes, ni será honrado suponer que en unos ha brillado el heroísmo con más auténticos esplendores que en otros. La medida de grandeza moral, de bravura en el fuego y de sacrificio, ha sido igual por todas partes. Pero cuando se haga la historia del frente de Aragón tendrán las gentes muchos motivos de asombro.

Ahora, aquel frente es una larga línea, muy sólida y muy bien nutrida de elementos de guerra. Hay en la división de Zaragoza un teniente coronel de Estado Mayor y un General que han hecho verdaderas maravillas. Pero, ¿cómo hubiera podido resistir la tierra aragonesa durante los primeros meses de lucha, entregada a unos puñados de combatientes, si estos no hubieran sido hijos de una de las regiones más gloriosas, más enterizas, más enérgicas, y más patriotas de España? Eran los tiempos en que el general Franco disponía de poco material, no contaba con tropas de choque en abundancia, se hallaban los jóvenes voluntarios en los campos de instrucción, los aeródromos aragoneses aparecían casi vacíos y los mejores cuadros de mando eran destinados a las columnas de marcha sobre Madrid. En aquella época, Cataluña y Valencia enviaban sus masas de milicianos, una tras otra, como una oleada de invasión bárbara contra Aragón. Diez mil, veinte mil, cincuenta mil, cien mil hombres. Los pequeños núcleos aragoneses se batían a la defensiva, sin más propósito que cubrir las tres ciudades capitales de sus provincias; Zaragoza, Huesca y Teruel. El alud atacante llegó hasta las puertas mismas de las dos últimas y no muy lejos de la primera. Allí, las tropas nacionales, en proporción de diez contra cien, se dieron el «alto» a sí mismas. «Hasta aquí habéis llegado» parecían decir a las columnas rojas. Y en efecto; estas no pudieron dar un solo paso más. Antes al contrario, han tenido que retroceder en muchos puntos, dando lugar a páginas inmarcesibles de heroísmo y de técnica militar como las de la Sierra de Alcubierre, las de la defensa de Huesca y las de los montes de Corbalán sobre Teruel.

Poco a poco, la masa del pueblo español va dándose cuenta de lo que en esta guerra civil debe a los aragoneses. Todavía, sin embargo, no lo sabe exactamente. Nadie se lo ha explicado con la suma de datos, de razonamientos y de circunstancias necesarias para que se entienda bien, la gloriosa importancia del esfuerzo llevado a cabo por Aragón dentro del cuadro general de la guerra de España.

Esa magnífica región de España puede seguir enorgulleciéndose de las virtudes y excelencias que le hicieron famosa. Si resucitara el Mariscal Lannes, aquel de quien dijo Napoleón «he perdido al mejor de los míos» el que vió estrellarse un día tras otro el brío de los grandes soldados del Imperio contra los muros y contra los pechos zaragozanos, reconocería en los legionarios, en los falangistas y en los requetés del frente de Aragón la raza de quienes fueron sus maravillosos enemigos. El pueblo aragonés continúa siendo aquel mismo. Y recordando la frase célebre del boletín imperial, estos combatientes nacionales que luchan desde el Pirineo hasta el Sur de la provincia de Teruel, en una línea de centenares de kilómetros, podrán decir mañana, orgullosos de su gloria: «yo luché en el frente de Aragón».

Centenares de kilómetros, he escrito, y no cabe rectificación. Centenares de kilómetros cruzados y entrecruzados de escarpaduras, cortados por altas montañas y por hondos valles, marcados por ásperas sierras y por tremendos vericuetos, ardientes de sol durante el verano hasta alcanzar temperaturas de horno, cubiertos, en el invierno, de espesa nieve o de gruesas capas de hielo... No había, durante varios meses, efectivos suficientes para cubrir esa inacabable línea, porque, como ya he dicho, los voluntarios, los millares y millares de voluntarios se ejercitaban en la retaguardia, y se adiestraban para la guerra. Los núcleos aragoneses, en escaso número, tenían que acudir a todas partes, cubrir todos los puntos vitales, trepar a los montes, defender las orillas de los ríos, batirse solos contra las hordas inagotables. Y luchando así, cada una de sus jornadas fué una victoria. Ahí están Zaragoza, Huesca y Teruel para proclamarlo.

Yo, como español, me siento especialmente orgulloso de la contribución que la tierra aragonesa ha dado a esta nueva guerra de independencia patria. No es menor, sino acaso mayor —¿cabe, en realidad, algo mayor?— que la de 1808; la memoria histórica de estos años de 1936 y 1937 no contendrá para Aragón menos grandeza que la de los Sitios, con su inmortal Palafox y con su inmarcesible Agustina de Zaragoza.

Y por añadidura, los aragoneses no han colmado su afán de heroísmo. Pronto volverán a ilustrarse con nuevas hazañas. Ante ellas, como ante las ya cumplidas, se sienten deseos de gritar: «General Ponte; teniente coronel Gazapo, teniente coronel Urrutia, comandante Arce, capitán Santa Pau, y otros, y otros y otros: presente y a sus órdenes, por la gloria y la gran liberación y la victoria de nuestra España».

MANUEL AZNAR.

27—Marzo—1937.

El nuevo ministerio, presidido por Tarradellas, viene a sustituir al interino que presidía L. Companys

Con el objeto de coordinar las empresas de carácter militar, ha sido nombrado un Consejo de Guerra Supremo, presidido por Companys. En el nuevo Gabinete figuran miembros del anterior

(Por James Minifie)

BARCELONA, abril 16.—Esta tarde se aceptó el nuevo Gabinete por varios partidos políticos de la Generalidad catalana. Y además, para concentrar las empresas militares se nombró un consejo de guerra supremo, presidido por Luis Companys, Presidente del autónomo Gobierno catalán. El nuevo Gobierno, cuya formación ha puesto fin a tres semanas de aguda crisis, está basado en la misma representación proporcional de los partidos políticos y organizaciones obreras del anterior Gobierno y muchos ministros del antiguo Gabinete continúan en el nuevo Ministerio. El cargo de Premier continuará en manos de José Tarradellas. El Gabinete celebrará su primera sesión mañana.

El Supremo consejo de guerra estará formado por un miembro de la Confederación Nacional del Trabajo sindicalista, un comunista, un republicano izquierdista y un miembro del Partido Agrícola. Este Consejo supremo recuerda la organización establecida por las naciones aliadas durante la guerra europea, que fué presidida por el mariscal Foch.

Concentrará la atención en la guerra civil

Se espera que el nuevo Consejo permita que el Gobierno catalán concentre toda su atención y actividades sobre la guerra civil. El nuevo Gobierno sucede a un Gabinete interino de siete ministros formado por Companys, quien actuó como Premier después de la dimisión de Tarradellas, el día 26 de marzo. Se había esperado que ese pequeño Gabinete pudiese laborar efectivamente, pero no logró ejercitar los poderes conferidos.

LUSTRA
MAS LUZ
MENOS CONSUMO
DISTRIBUIDOR
CAMINO ELECTRIC
NEPTUNO 85 — TELF. A-7787

NIÑOS DE ESPAÑA

"El Jefe de la Falange Española, se ha dirigido a la Sociedad de Naciones"

En términos muy humanos, porque la humanidad es una de las galas de Falange Española, el Jefe de esta Organización se ha dirigido al Secretario de la Sociedad de Naciones, exponiéndole el drama actual de los niños de la España roja, que han quedado sin calor familiar y solos ante el porvenir.

El escrito tiene todas las características de una comunicación de hombre a hombre. Se prescinde en él de las diferencias profundas que crean ideologías tan antagónicas y lisa y llanamente se expone el problema:

«Millares de niños evacuados de Madrid, son huérfanos de la revolución y de la guerra. Hijos de padres asesinados en las cárceles, en las calles y los caminos de la capital de España, otros son hijos de milicianos rojos arrastrados al frente por la vesania de los gobernantes, empeñados en sostener un Estado, que por ser de odio y venganza en vez de Derecho, no hay fuerza humana capaz de sostener. Esa evacuación pudiera explicarse si en la España roja imperase un sentido de humanidad y de convivencia. Pero el humanitarismo y la convivencia nunca se dan en una revolución marxista. La Sociedad de Naciones lo sabe bien, porque ya hace años que intervino oficialmente en Rusia y pudo apreciar que de estos estados caóticos nacen terribles males morales.

En Alicante, Barcelona y Valencia, los refugiados de Madrid han sido recibidos hostilmente por poblaciones enloquecidas de hambre, pánico y miseria, y se ha decretado lo más horroroso que pueda concebirse. Trasladar los niños españoles sin padre, a Rusia.

A Rusia, es decir, a un mundo espiritualmente antípoda. Millares de criaturas españolas van a correr en Moscú, en Petrogrado, en Kiev, en Nijni-Nowjorod, el martirio que padecen millares de niños rusos: el hambre, el abandono, la disputa en una esquina como perros famélicos por un hueso o un mendrugo de pan duro; la persecución moral, el analfabetismo, el frío. Estos niños españoles se verán desterrados en un país duro, de clima inclemente, de alimentación escasa. Han perdido sus padres, y perderán su idioma, su patria, su sol y sus costumbres. Vagarán como espectros por las calles heladas de un pueblo extraño, sin Dios y sin familia. Muchos, muchísimos, morirán de hambre, de frío, de tuberculosis, de todas esas enfermedades de que han muerto miles de muchachos en la Rusia soviética.

En esta España Nueva del General Franco, la mayor preocupación es la Juventud. Cuantos luchamos bajo las banderas nacionales, hemos recogido y estamos encauzando para el Orden, el Progreso y la Paz, a una infancia y a una adolescencia totalmente abandonadas en lo moral, por todos los gobiernos anteriores a nuestro movimiento.

De todos los dolores de esta guerra cruenta que padece España el mayor es el de pensar que manos extranjeras roben a España, no el oro o los museos, sino esos niños hermanos de todos nuestros hijos e hijos de nuestros hermanos.

Por eso me dirijo a la S.D.N. La Sociedad de Naciones tiene entre sus organismos algo consagrado a la Protección de la Infancia. Para nosotros no pedimos nada. Nosotros que no asesinamos, ni robamos, ni incendiamos; nosotros que tenemos instituciones pedagógicas y benéficas; nosotros, que en medio de la preocupación de la guerra y la escasez de medios económicos, tenemos millares de Comedores de Asistencia Social, Orfelinatos, Escuelas y Centros de Trabajo, Universidades, Sindicatos Agrícolas; nosotros, en fin, que combatimos por un orden civilizado, cristiano y generoso, sabemos que carecemos de la simpatía de Ginebra y no la pedimos para nuestra causa. Con Ginebra o contra Ginebra (dijo Mussolini) se hacen los Imperios.

Pero sí la pedimos (a Ginebra y al mundo entero) para esos niños desvalidos. No pedimos que se nos entreguen, aun cuando sería nuestra mayor ilusión hacerles compartir el goce de vivir que respiran los niños de la España rescatada. Pedimos, para que el mundo entero vea que es nuestro propósito seguir la colaboración con él, que esos niños sean refugiados en un país de climas físico y moral análogos al de España. La S.D.N. que tanto desvelo puso en acoger a los israelitas procedentes de Alemania o a los que salieron del territorio del Sarre, o a los armenios de Siria, o a los asirios del Irak, bien pudiera ocuparse de estos niños desvalidos españoles.»

La Sociedad de Naciones ha recibido este llamamiento, y todavía no ha contestado; estará procediendo al nombramiento de Comités, Secretarías, Comisiones y Subcomisiones que se debatirán en una labor estéril pero justificativa de gastos. El historial de la Sociedad de Naciones así lo hace pronosticar.

Por eso, la Falange Española se dirige a los Hijos de la Antigua España para que sepan que los hijos de la Nueva España, van a ser arrebatados violentamente de los brazos de su madre.

Falange Española conoce el espíritu humanitario y práctico de esas naciones de la misma raza y del mismo idioma, y sabiendo que su llamamiento va a ser oído, lanza a Hispanoamérica el grito de alarma:

«¡Que nos roban los niños...!»

Con motivo de la Exposición Mundial en Italia el Gobierno destinará $50 millones para construir más hoteles

Fué aprobada ayer por el Gabinete una proposición por la que se conceden préstamos a los jóvenes que pretendan casarse y los amortizarán según vayan teniendo hijos

ROMA, abril 16. (AP.)—El Gabinete aprobó una proposición autorizando la concesión de préstamos de 50 a 150 liras a las personas menores de 26 años de edad que contraigan matrimonio, haciendo la concesión de reducir el diez por ciento del préstamo si dentro de los doce meses siguientes inscriben un niño en el Juzgado municipal. En este caso, dejará en suspenso la devolución del préstamo y seguirá haciendo reducciones hasta la total cancelación del mismo a medida que el matrimonio aumente la prole.

En el caso de que dentro de los doce meses siguientes al matrimonio no haya hijos, el esposo estará en la obligación de devolver el préstamo.

El Gobierno, con motivo de la Exposición mundial italiana de 1941, decidió destinar 50.000.000 de pesos para la construcción de nuevos hoteles.

Otro decreto instituye un bureau especial del Gobierno en el Ministerio de la Prensa para el radio y la televisión.

Mussolini auspicia la natalidad

ROMA, abril 16. (H. T.)—Préstamos gubernamentales a los jóvenes italianos que deseen casarse, pero que carezcan de medios, es el último truco ideado por Mussolini para hacer efectiva su campaña para aumentar el nacimiento en Italia.

Dr. ROSATI
DENTISTA
O-Reilly 67 — Tel. A 9422

Un decreto aprobado hoy por el Gobierno ayudará a los recién casados con empréstitos de cincuenta a ciento cincuenta liras. Si al finalizar el primer año el matrimonio tiene un hijo el empréstito será reducido un diez por ciento. Cada hijo adicional ocasionará reducciones de 20, 30 y 40 por ciento de la deuda al Estado, pudiendo así quedar libre toda obligación al nacer el cuarto hijo. Este empréstito es sólo válido para los que se casen antes de haber cumplido los veintiséis años de edad. El decreto de hoy da nuevos privilegios en el servicio civil mediante excepciones parciales o totales de impuestos y así que cuanto mayor sea la familia menores serán los impuestos a pagar. A los empleados del Gobierno se les incluirá en los privilegios de seguro social que ahora tienen los obreros industriales y habrá nuevos aumentos de sueldos para matrimonios por cada hijo adicional. El límite de edad en los exámenes del Servicio Civil será aumentado en dos años si el aspirante tiene un hijo y en viviendas erigidas por el Gobierno se les dará preferencia a las familias de ocho o diez.

NEGOCIACIONES SOBRE AZUCARES

LONDRES, abril 16. (AP).—Se han iniciado las pláticas con Rusia y Java acerca de las cuotas de exportación azucarera, creyéndose que al cabo se llegue a un acuerdo; los soviets piden que se les fije una cuota de 200 mil toneladas en mercado libre; todavía Java no ha definido sus aspiraciones

Los NOMBRES de la TRAGEDIA

Angel Ossorio y Gallardo

Dímosle una gran cena de homenaje en el «Hotel Covadonga». Buen menú, buena gente, y buena charla. Los mauristas de Oviedo sostenían:

—En la doctrina, afortunadamente, ha heredado a Don Antonio...!

Dudaba yo, sin embargo... Yo siempre me he recogido en un escepticismo incontenible, cuando se alaban doctrinas en hombres de tantísimo volumen. Sin duda que puede haberlas, pero no como fuego, como juego. Hombre que cree en doctrinas lealmente, y que las alimenta como juego de vivificación de su ideal, no es fácil que engorde así...

Don Angel cenó bien, aquella noche. Y todo resultó tan de su agrado —la gente, el menú, la charla— que cuando dejó su asiento, hubo de confesar con emoción:

—Si ahora me llaman palmera, me parece seguro que doy dátiles...

Dudaba yo, sin embargo, de que fuera verdad que Don Antonio le hiciera heredero suyo. Figura prócer, la de Don Antonio, aún más que en nuestra política, en nuestra moralidad....! El me diera una vez este consejo:

—No crea usted en la elocuencia...! La verdadera elocuencia es preciso buscarla en la conducta.

Y entonces ya los caminos por que el señor Ossorio se adelantaba, parecían retorcerse a cada paso. No era la Dictadura de su gusto. El se agazapaba entonces detrás de una pequeña biblioteca de problemas sociológicos, para tirarles piedras sin cesar. En esta biblioteca hubo un folleto en que se presentaba al aire libre la entraña de despotismo y de ferocidad de los Soviets. No era del señor Ossorio, pero el señor Ossorio lo arrojaba como si fuera otra piedra. Para él, los dos sistemas de gobierno que alboreaban entonces, no eran sino un calcetín: puesto a derechas, Soviet, y puesto al reves, Fascismo...

Fuera la que se quisiese la realidad de estas cosas, que entonces pensaban muchos, por qué el señor Ossorio se guardaba para notificárselas al pueblo detrá del parapeto de otras firmas...? La Dictadura, en España llegará, por otra parte, con las características precisas para justificarse ante la historia y su equivocación no fué el llegar, fué más bien el persistir. Se me señaló la causa de la conducta del señor Ossorio:

—Es que ahora no tiene puesto, y se está preparando el de mañana...

No era el suyo un problema de doctrina, sino exclusivamente de ambición. Y la ambición, esa sí, esa armoniza sin ningún esfuerzo con un vientre como el suyo...

Después, se echó ya a la calle. Ya hoy no es Ossorio y Gallardo: ya es Ossorio Gallardo y Calavera... El se tituló a sí mismo «el monárquico sin rey», para justificar sus veleidades, de inconfeso y tornadizo. En España le llaman, a las veces, «el católico sin Dios», para resumir sus actos de religiosidad y de ternura. El monárquico sin rey pudo de esta manera colocarse al lado de la Caja del Erario en espera de limosna cuando se derrumbó la monarquía, y ahora puede el católico sin Dios poner toda la grasa de su nombre en ese manifiesto en que se burlan los Judas inevitables de la dolorosísima tragedia de destrucción y martirio que hubo de desatar la turba roja sobre la multitud desamparada de católicos con Dios que encontró en sus senderos de barbarie.

Son los mitos, los que vuelven: retornan las etapas de tinieblas: salen otra vez los monstruos. En las mitologías primitivas, era costumbre el triplicar los tipos de las divinidades embrionarias: tres Gracias, y tres Parcas, y tres Horas... Salen otra vez los monstruos, y salen a la vez de tres en tres: Prieto, Ossorio y Gallardo, Pedro Rico: Azaña, Hoyos Vinent, Angel Galarza... Sus condiciones físicas los juntan: sus empeños morales los confunden. Prieto, Ossorio y Gallardo y Pedro Rico son tres grandes enfermos de sacrofagia, comedores de dinero, comilones de vitualla, glotones de aire, de oro, y de ambición...

—Yo no he pedido jamás...!—dice el señor Ossorio altivamente cuando echa su elocuencia como un velo encima de su conducta.

El no ha pedido jamás... Y cree que no es pedir tender la mano para que se la llenen de dineros, todos los grandes traidores que se arremolinaron contra España para despedazarla torvamente, y a quienes su elocuencia echó a la calle para que repitieran este crimen. Y cree que no es pedir el asentarse en las encrucijadas más oscuras de la política innoble de la chulonería descastada, para desparramar sobre sus gestas su elocuencia más dulce de rabí. Y cree que no es pedir el esconderse en la comedia en tres actos de su significación, para atacar en la sombra a los que llamó un tiempo compañeros, que no quisieron doblarse... Todo esto, era pedir, sin duda alguna, aunque se lo dejaran sin pagar...!

Pero no...! Cobró también. Necesitaba un gran cargo para un su familiar, y lo logró. El mismo logró otro cargo que para su ambición no es la meta... Y ahora, prosigue pidiendo... Pide cuando se olvida en absoluto de que Don Antonio Maura hoy le rechazaría con horror: pide cuando se entrega de sirviente de gobiernos comunistas, que él consideraba opuestos a la dignidad del hombre en s

INICIAN EL LUNES LA TEMPORADA DE BASE BALL EN LAS LIGAS MAYORES

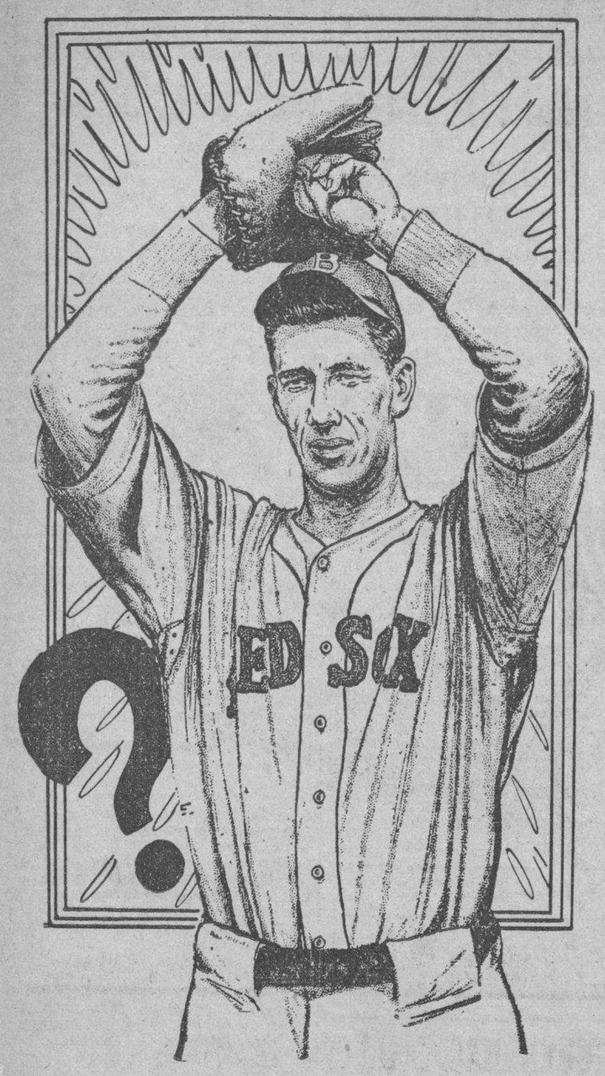

Lefty Grove, pitcher estrella del Boston, que luce indicado para iniciar la temporada el martes próximo en Boston, contra los Atléticos de C. Mack.

DESDE EL BULL PEN

Por PEDRO GALIANA

Pierden los Black Yankees su primer match oficial de la temporada.—Glenn Morris ha de trabajar como Tarzán.—Los agentes de publicidad del Cleveland le dan demasriado valor a Bob Feller.—Los Dodgers del club Brooklyn están ya en su forma regular.—Notas y comentarios deportivos

Ya comenzaron las actividades de los clubs de la Liga Independiente de color... Según las noticias que recibimos, los Black Yankees hicieron hace días su debut perdiendo con los Farmers por un score de 4 por 2... Doctor Painter, que tiene porqué saber las cosas (es el trainer del club), asegura que los Yankees se encuentran en envidiables condiciones, pese a lo de Di Maggio... Otro campeón Olímpico ha caído víctima de Hollywood... Se trata de Glenn Morris, que se impuso en los obstáculos y en el Decalon... Glenn interpretará una vez más el role de «TARZAN» que ha hecho célebre a Johnny Weismuller dentro del cienma, y que no ha conducido a Buster Crabee a ninguna parte... Considerándole la mayor atracción de pitching que ha de tener este año la Liga Americana, Steve O-Neill, manager de los Indios de Cleveland, ha decidido dejar a Bob Feller para jue vaya al box exclusivamente los domingos... Algunos jugadores dicen que Fuller tiene más velocidad que Walter Johnson en sus buenos tiempos... Yo no creo tal... Jamás vi al Big Train en acción, pero he visto a Feller, y créanme, el día que pitcheó en el Yankee Stadium, (y que perdió con score de 7x2), no poseía ni siquiera la velocidad que le vi a Lefty Grove y a Georges Earnshaw en la temporada de 1931, cuando ambos ases del box se encontraban en su apogeo con los Atléticos de Filadelfia... Desde luego, los agentes de publicidad del Cleveland están levantando el nombre a Feller e inventan toda clase de historietas que puedan interesar al público, pero, si esos players hablan con sinceridad al afirmar que el chiquillo tiene más velocidad que Walter Johnson en sus días de oro, creo que se han equivocado medio a medio... Players como Ty Cobb, Speaker Wagner, Ruth y Heilmann, lo mismo que pitchers como Matheyson, Eddie Plank, Joe Bush y Walter Johnson no vienen al juego todos los días.....

Muddy Ruel, que actua como tercer catcher de los Red Sox, ha recibido proposiciones del Departamento de Justicia de los Estados Unidos, pero, no ha demostrado interés alguno... Los Dodgers de Brooklyn han encontrado ya su forma regular de mediados de temporada... En una exhibición ofrecida recientemente en Jacksonville, Woody English empezó por dejarse contar el tercer strike con tres hombres en las bases y dos outs... El pitcher Birkofer, cubriendo la inicial, pifió una tirada que le hizo el inicialista Buddy Hassett, y entonces, malhumorado, tiró la bola hacia el right field para empujar dos carreras.... En el tercer inning, English se olvidó de pisar la intermedia en una jugada de doble play, y lo que pudo haber retirado al Jacksonville sin anotación se convirtió en un inning de dos carreras... En el cuarto inning, Babe Phelps y Buddy Hassett interpretaron una vez más el viejo acto de Gastón y Alfonso, y un fly cogido cayó a tierra... Por último, habiendo un hombre en tercera y uno en la inicial, Phelps hizo una tirada perfecta hacia la intermedia, tratando de completar el out del que buscaba la almohadilla, y la bola siguió hasta el center field al no cubrir nadie... Así entraron dos hombres más, y el Brooklyn volvió a ser Brooklyn aunque jugaba en Jacksonville y tiene un nuevo director que se llama Burleigh Grimes... Los players de los New York Yankees han hecho un «poll» entre ellos para encontrar que team ha de hacerles mayor resistencia en la temporada, y el consensus dá el siguiente orden:

1.—Cleveland 2. Detroit 3. Washington 4. Boston 5. Chicago 7. San Luis 8. Filadelfia.

El único player del team que no consideró ni a los Tigres, ni a los Indios de Cleveland, fué Roy Johnsn, que estimó peligrosísimo a los Medias Blancas de Chicago... Los Yankees dicen que si Feller gana 15 juegos y Lary y Solters juegan con entusiasmo, el Cleveland será peligroso desde el primer momento hasta el final... Otros creen que los Tigres podrán dar que hacer siempre que Mickey Cochrane se consiga un piecher que ayude a Rowe y a Tommy Bridges...

Bill Terry tiene una duda terrible en estos días... Antes del 15 de Mayo tiene que recortar su grupo de jugadores a 23, y ello le obliga a deshacerse de un pitcher... Como Melton, Hubbell, Smith, Schumacher, Fitzsimmons, y Castleman son regulares, el Skipper tiene que seleccionar a dos del trío formado por Gumbert. Gabler y Coffman, y nadie sabe a quien le tocará la picota... Hasta el presente la víctima indicada luce ser Frank Gabler, pero, nadie debe meterse en pronósticos... Harold Pie Traynor cree, como nosotros, que el verdadero chance de los Piratas descansa exclusivamente en lo que haga este año en el club el ex-pitcher de los Dodgers, Ed Brandt... Hace poco le robaron a Lefty Gómez mientras los Yankees visitaban la ciudad de Fort Worth, y cuando le preguntaron al veterano pitcher si estimaba mucho lo perdido, contestó: «Oh, no. No fué el brazo!!!.....

Para todas las Impurezas de la Sangre

DESCUBRIMIENTO MEDICO

que es el mejor Depurativo que se conoce. Sífilis, Sarna, Reumatismo, Barros, Ulceras, Eczema y toda clase de lesiones en la piel desaparecen rápidamente con el

DESCUBRIMIENTO MEDICO

Compre un frasco. No le pesará.

SE EFECTUA HOY EL GRAN FIELD DAY DEL COLEGIO "LA INMACULADA"

SPORTS **DIARIO DE LA MARINA** SPORTS

PAGINA CATORCE — LA HABANA, SABADO, 17 DE ABRIL DE 1937 — AÑO CV

ESTA TARDE, A LAS DOS Y MEDIA EN PUNTO, COMENZARA LA EXHIBICION DE AJEDREZ

La soberbia forma de José Raúl Capablanca promete un nuevo record mundial de ajedrez. 350 jugadores frente al campeón

Enorme expectación existe entre los ajedrecistas, intelectuales y cuantos se interesan por el noble juego ciencia para asistir hoy, a las dos y media de la tarde, a la monumental exhibición que José R. Capablanca ofrecerá en el palacio del Centro Asturiano.

Capablanca se ha preparado cuidadosamente para la demostración de esta tarde, que él, más que nadie, sabe de su importancia. Es la justa o exhibición de ajedrez más extraordinaria de cuantas se han celebrado en el mundo. Por consiguiente, dada la soberbia forma del campeón cubano, todo parece indicar que esta tarde se establecerá en la Habana un nuevo record mundial de ajedrez.

Trescientos cincuenta jugadores distribuídos en setenta mesas (cinco en consulta), están listos para esta máxima jornada de la inteligencia.

Para el Centro Asturiano se han dado cita distinguidas personalidades. Todas las clases sociales de Cuba tendrán representación en la grandiosa exhibición y serán testigos de la capacidad de Capablanca y, también, de los ajedrecistas cubanos.

Dura será la labor de Capablanca, pues en Cuba el ajedrez va echando hondas raíces y por años mejora la calidad de los jugadores.

Ningún maestro del mundo aceptaría jugar contra la cantidad y calidad de amateurs que van a jugar en la exhibición de esta tarde. Como conocedores de la materia, podemos asegurar que, sólo el campeón cubano, posee el valor suficiente para arriesgarse en una prueba como la de hoy.

El vencedor de Nottingham y Moscu, sus más recientes éxitos se encuentra en inmejorables condiciones mentales para salir airoso y hasta batir su propio record del Hotel Nacfonal. Mas, ¿físicamente estará en condiciones parecidas a las de hace cinco años? Esa es la incógnita que se despejará esta tarde.

Se recomienda puntualidad a los jugadores, y, a todos, el más absoluto silencio durante la sesión.

Hasta esta madrugada estuvieron trabajando los comisionados expertos en la colocación de los jugadores a fin de repartir equitativamente las fuerzas; pues es indispensable cierto equilibrio para el mayor éxito de la competencia. Por esta razón, no nos es posible publicar los nombres de los jugadores. Pero como estos (los jugadores) saben en las mesas-tableros en q. han de jugar, se ruega que los mismos ocupen los puestos señalados con la mayor rapidez y orden.

Nombres que llevarán las mesas-tableros:

PARTICULARES: Carlos de Zaldo, Jr., doctor Santiago Gutiérrez de Celis, Mr. Carlton Hurst, cónsul de Estados Unidos, doctor José A. Martínez, Sig. Amleto Batisti, señor Vicente Millán, señor J. Franco, cuyo tablero defenderán jugadores del Club de Comunicaciones; señor Ramón Crusellas, señor Juan Ulloa.

PERIODICOS Y REVISTAS: Asociación de Repórters de la Habana, DIARIO DE LA MARINA, El Mundo, Carteles, Revista «Labor» de la Asociación de Colonos.

BANCOS: Chase National Bank, National City Bank.

CLUBS y SOCIEDADES: Vedado T. Club (dos tableros), Institución Hispano C. de Cultura, Círculo de Bellas Artes, Unión Club, American Club, Club de Arquitectos, Sociedad de Ingenieros, Centro Asturiano de la Habana, Casino Español, Club Teléfonos, Club de Ajedrez de Artemisa, Corporación Nacional del Turismo, Club de Ajedrez de la Habana. Federación Cubana de Ajedrez, Círculo Médico.

COMERCIO E INDUSTRIA: El Encanto, Compañía Cubana de Alimentos «La Lechera», Compañía Nacional Cubana de Aviación, Compañía Cubana de Electricidad. Lane and Sons, Gancedo y Cía, Litografía Omega, La Tropical (dos tableros). La Polar, Helados Hatuey, Ferrocarriles Unidos de la Habana, Mueblería La Moda, Ron Conuco de J. Arymacilla.

Secretaría de Educación.

Gobernador, coronel Celestino Balzán.

Alcalde: Antonio Beruff Mendieta.

BUFETES: Antonio Sánchez de Bustamante, Zaydin y Cremata, Marquez Sterling y Fraile, G y J, M. Pérz Lamy.

SENADORES: Pedro Cué Abreu, Guillermo Alonso Pujol, Simeón Ferro, Octavio Rivero, Ricardo Campanería y José M. Gutiérrez, José A. Casabuena, Guillermo Cuervo Barrena, Ernesto Rosell, Miguel Calvo Tarrfa, Rafael O. Pedraza, Wilfredo Albanés.

REPRESENTANTES: Pedro P. Ramos Chandeau, Marcelino Garriga, J. R. Andreu, Supervielle y Zervigón, Alfredo Alvarez y Máximo Rodríguez Juan Cabrera y Anbrosio Morejón, María A. Quintana de Anaya Murillo.

TOPICOS FUTBOLISTICOS

Por PETER

—Banquete del P. Fernández.
—Los partidos de mañana.
—Una simpática apuesta.

Esta noche estará de fiesta el Betancourt Sporting Club.

La Directiva de la simpática institución eligió esta fecha en atención a que mañana domingo no juega el Betancourt, y de esta manera sus equipieres podrán disfrutar de ella.

Se trata de un recibo bailable, que será amenizado por la orquesta Antonio María Cruz.

El local social de Cepero 1, en el Cerro, se verá desde temprano muy concurrido.

En Colón, en la Zona del Canal, son bastantes severos para los jugadores de balompié.

Hemos leído en la Liga Atlética de Football, de esa localidad, impuso tres meses de suspensión y una multa de un balboa, por insultar al árbitro Teotisko durante el partido de Rangers-Victoria.

Además, le impsieron un mes de suspensión al jugador Ramírez, del Victoria, por abandonar el campo sin permiso del árbitro. Y el mismo castigo con una multa de un balboa, al capitán del equipo por igual causa e instigar además a sus compañeros a que lo imitaran.

Así es como se impone la disciplina Y no con paños calientes.

Los partidos de mañana domingo en opción al campeonato de la Liga Intercolegial, se celebrarán en el campo de Luna Park, en Llinás y Subirana.

A las nueve de la mañana, Onital contra la Academia Unión Cincuenta, arbitrando Antonio Polo, y a las diez y media, Plantel Concepción Arenal contra Jovellanos, arbitrando Juanito Somoza.

La entrada, como se sabe, es completamente gratis.

El Club Deportivo P. Fernández, la simpática institución de Baratillo 1, va a celebrar mañana domingo en el restaurant «Nuevo Mundo», de Obispo Mercaderes, un almuerzo de confraternidad entre cronistas, directivos y socios.

El Presidente de la sociedad, señor Javier Suárez Pérez, nos invita cordialmente al acto.

Mañana domingo, en el campo Cerveza Polar se celebrará la segunda jornada de la séptima vuelta del Campeonato Regional de 1936 a 37.

En el turno de la una y veinte, jugarán los equipos de la Serie B, Huracán y Nacional, los mejores conjuntos del circuito. Arbitrará Alfonso.

A las dos y media, Juventud Asturiana y Deportivo Centro Gallego, el match de la más alta emoción. Arbitrará Federico Guardia.

Y a las cuatro de la tarde, Iberia y Deportivo Hispano América, siendo el referee, Luis Borrazás.

De una simpática apuesta que se ha concertado entre Manuel Llerandi, presidente de la Federación de Futbol de la Habana y don Eugenio González presidente del Deportivo Centro Gallego, nos hacemos eco.

Llerandi, como es natural apuesta un billete entero a que ganan los astures en el partido de mañana. Don Eusebio a que son los gallegos los que salen trinfantes.

Nos han dicho además, que el billete será repartido entre los muchachos de la Prensa que se dedican a las informaciones balompédicas. Y por esta causa, vamos a rogar por dos cosas, la primera que el match no resulte un empate... Y la segunda que el billete salga premiado.

Grande es el entusiasmo que existe entre ellos y ellas, en la sociedad «Juventud Asturiana» por asistir a la monumental función teatral que celebrará esta veterana sociedad el día 5 del próximo mes de mayo en el teatro cine Alkazar.

La comisión, una comisión de puntería, no se da punto de reposo organizando, mandando, disponiendo y ejecutando todo lo pertinente al acto, que, según dicen ellos, ha de dejar chiquitas todas las fiestas celebradas hasta ahora.

Están al habla con muchos de los artistas más notables y populares de la Habana, con el fin de hacer un programa ameno y selecto por la cantidad y calidad de los números que han de ejecutarse.

Por lo pronto, y como primer número, se pasará por la pantalla la magnífica película española «La Hija de Juan Simón», además de otra de Actualidades Mundiales y un cartón y posteriormente, variedades selectas por excelentes artistas.

SELECCIONES PARA HOY

Primera carrera.—5 furlongs.
(1)—Stepped Up 114
(2)—Swinlane 114
(3)—Donna Tutti 109
(4)—Pornella 109

Segunda carrera.—5 furlongs.
(1)—Miss Aevos 100
(2)—Aromatte 105
(3)—Edie 100
(4)—Foreign Lady

Tercera carrera.—7 furlongs.
(1)—Thunder Speed 109
(2)—Brizette 104
(3)—Rose Hazen 109
(4)—Thurbergia 104

Cuarta carrera.—5½ furlongs.
(1)—Gawaine 109
(2)—Pekin 114
(3)—Meeting Place 109
(4)—Dolly Tour 109

Quinta carrera.—1 milla.
(1)—Lucid 108
(2)—Uma 109
(3)—Tom Jack Jr. 107

Sexta carrera.—1 milla.
(1)—Dick Weidel 112
(2)—Valdosta 112
(3)—Phyllis Mackay 107
(4)—Fair Brand 107

Séptima carrera.—1 milla 60 yds.
(1)—Then Some 111
(p)—Norpartisan 111
(3)—Brown Supinet 100
(4)—Dur Sallie 101

CAMISAS

VITI

SE GARANTIZAN.

ENTRE CAZADORES

—Porto y don Fermín.
—Hoy justa de rifle.
—Una tarjeta de Cazabón.

Dos figuras muy populares en el Club de Cazadores del Cerro, se echaron de menos el domingo, con motivo de la inauguración de la temporada. No asistieron ni el saquito de todos colores de Bejucal, ni los bigotes de de esta seccioncilla, si son amantes del tiro, habrán adivinado que nos referimos al doctor Manuel Porto Castañeda y a don Fermín Méndez Neira. Del primero, sabemos que no asistió por enfermedad de su distinguida esposa, pero en cuanto al del ultramarino pueblo, no sabemoos a que atribuir su ausencia, porque la verdad es que en esta época en que tanta paz octaviana se advierte en el Centro Gallego, no tiene por qué Don Fermín dejar de asisitr a las fiestas del Club de Cazadores del Cerro.

Vamos a darle un «up» a don Fermín. Su rival Pedrito Cazabón está tirando muy mal. Recientemente en una cacería de venados le cayeron como los chinos, diez hombres a uno de esos astados, le dispararon 18 tiros y el animalito ni se enteró. El dueño de la finca nos dijo que el primero en disparar fué Julio La Flor, que fué quien despistó a los que tiraron despues, pues las malas lenguas aseguran que fué el chico que tiró piedras por Caibarién, A Julio La Flor lo que hay que atribuirle es que confundió lastimosamente el valido del venado con el mugido de una vaca Y a eso sí es verdad que no hay derecho.

Con estos datos suponemos que don Fermín no tendrá por qué coger miedo a que Cazabón lo haga mejor que él en pichón y en platillos.

En cuanto a lo del bejucaleño, esperamos que ya esté mejor de salud su señora esposa. Será un consuelo para Porto y una satisfacción para sus amigos que son todos los que asisten a las tiradas del club lucerista.

Hoy sábado a las tres de la tarde, habrá tiro de rifle, si se presentan a tirar por lo menos cinco señores, que así fué el acuerdo adoptado. El premio lo dona Andrés Bustillo, el Director de la Galería.

Entre los cinco tiradores, uno de ellos será con toda seguridad el famoso zurdo Carlos Quintero. Como si lo viéramos!

El domingo pasado era el más entusiasmado. Quería tirar con barriga llena o con barriga vacía.

Lo que él quería, era tirar.

Y Quintero, según Madreña, tira bien....

Ayer recibimos una tarjeta postal, que dice así:

«Amigo Peter: El premio de platillos que tira el domingo en el club de Cazadores del Cerro, es mío. Lo que sucede es que la imprenta confeccionadora del schedule, equivocó mi apellido, y en vez de Cazabón, puso Cabezón. Te ruego que hagas la salvedad porque ya me tienen la cabeza loca con tanto decirme Cabezón.—Te quiere. **Pedro Cazabón**»

Queda, pues, hecha la salvedad. Pedrito no es Cabezón, sino Cazabón.

Algunos tiradores de skeet se nos han acercado y nos han pedido que le digamos al doctor José Muñiz «La Gran Cuchilla», que si va a seguir tirando en la forma que lo hizo el pasado domingo, que tire en la última tanda, porque eso de tirar en la primera, y hacer score cerrado, le quita todo el entusiasmo a los demás tiradores.

Quedan complacidos.

Mejor informados hoy que el pasado domingo, podemos asegurarle al doctor Ojeda (Arturo), que en los próximos Juegos Deportivos Centro Americanos no habrá ninguna competencia de trompos.

Lo lamentamos.

Otra petición que se nos hace, y que con gusto consignamos:

En nombre de un vieja tirador le pedimos a «Cuton» Mejer que cuando tenga un cachorrito de su castor aguijereado, que nos avise, para pasar a buscarlo. Es para Madreña, que el pasado domingo perdió el suyo.

GANO EL FORTUNA

La edición basebolera de 1937 que están preparando los Caribes de la Universidad para el campeonato de baseball amateur próximo a iniciarse, recibió ayer una bonita prueba frente a los campeones del club Fortuna, y al terminarse las actividades del día los muchachos tuvieron en sus manos una derrota de 7x5.

Pitching perdido, por ambas partes, fué causante directo de las anotaciones registradas por los dos clubs, pudiendo decirse, en honor a la verdad, que los fortunistas le batearon libremente a Viciedo en los primeros cinco innings.

Espinacas Popeye Ealo disparó par de triples en esos cinco primeros actos, siendo ambos dos señores batazos. Un zurdito lo ponchó más tarde, pero, en su última excursión, disparó un hit al left.

El zurdo Mayor comenzó flojo, pero en una entrada se creció y cerró con escón de ponchados.

Lo mejor que presentaron los Caribes fué el short stop Osvaldo Pérez, de Santa Clara, que luce destinado a resultar una sensación en el fielding durante el próximo campeonato.

LUCE BUENA LA IDEA DEL INGENIERO RAFAEL DE J. IGLESIAS PARA LA FORMACION DEL COMITE OLIMPICO

Ha de celebrarse esta tarde una reunión de importancia entre los del Comité Gestor Pro-participación en los Juegos Deportivos Centro-Americanos. Un consejo nuestro

(Por KNIGHT OF THE WHISTLE)

Hace unos días se renieron los representantes de la Unión Atlética de Amateurs de Cuba, Liga Social de Amateur de Cuba., Asociación Atlética Femenina, Organización Deportiva Amateur de Cuba, Federación de esgrima, Federación Internacional de Foot ball Association, Federación de Tiro y los señores Ingeniero Rafael de J. Iglesias y Carlos M. Alfonso. El objeto de dicha reunión fué un cambio de impresiones sobre la forma en que debería organizarse la Junta Nacional Cubana de los IV Juegos Deportivos Centro Americanos y el Comité Nacional Olímpico. Después de discutir por espacio de dos horas y media acordaron suspender la sesión para continuarla en la tarde de hoy sábado.

El señor José A. Sordo propuso que la Junta Nacional sea formada por un delegado de la UAA de Cuba, el Delegado Internacional Olímpico y un delegado de la Secretaría de Educación. Esta proposición puesta a votación, fué rechazada, quizás debido a la experiencia de años anteriores. Otra de las proposiciones que tampoco llegó a aprobarse fué que cada una de las instituciones representadas formaran parte del Comité Olímpico. Finalmente, el ingeniero Iglesias propuso que se organizara un Comité Olímpico permanente, compuesto por un delegado de la Secretaría de Educación Pública, el Delegado del Comité Internacional Olímpico y un Delegado de la Unión Atlética de Amateurs de Cuba, cubriéndose el resto de las representaciones hasta el número de cuatro (total siete miembros) del seno del resto de las organizaciones que supervisen nuestros deportes.

Estimamos que la proposición del Ingeniero Iglesias es la más justa, siempre y cuando en el Comité Olímpico Fernpanente se incluya una representación de la Asociación Atlética Femenina, ya que dicha institución es la que dicta las medidas convenientes para el mejor desarrollo de los deportes femeninos de Cuba.

Cualquier otra forma de organizar la Junta Nacional y Comité Olímpico sería arbitraria, por cuanto, mientras la Esgrima, Foot ball Association y Tiro estarían convenientemente representados, por ser estas organizaciones delegados de diferentes Federaciones Internacionales; la natación, el track, boxeo, water polo, tennis y base ball etc solamente tendrían el voto que pudiera concederle la Unión Atlética de Amateurs de Cuba, a pesar que estos seis últimos deportes también representan a organizaciones internacionales.

Si la Liga Social y Organización Deportiva Amateur de Cuba también están representadas en el Comitá Olímpico, la Liga Intercolegial Amateur de Cuba, Federación Intercolegial de Cuba, Comisión Atlética Universitaria y cualquier otra organización que se funde en el futuro, tendrían el mismo derecho a voto, aumentándose a 12 miembros el Comité Olímpico, que unidos al Delegado de la Secretaría de Educación, representante del Comité Internacional Olímpico y delegado de la UAA de Cuba harían un gran total de quince miembros. Si en Cuba difícilmente pueden ponerse de acuerdo dos personas, cuando se reúnan quince que representan intereses opuestos... clausuran los IV Juegos Deportivos Centro-Americanos antes que lleguen a un acuerdo determinado.

Nosotros esperamos que en la reunión de esta tarde se acuerde una organización para que en el futuro no ocurra lo que hasta ahora. Cada dos años (Olimpiadas Internacionales y Juegos Deportivos), se reúne una Comisión voluntaria que gestiona el envío de atletas a estas competencias sin que hayamos podido nunca preparar a nuestros representantes como ellos merecen, debido a la incertidumbre existente sobre la asistencia. Solamente faltan diez meses para la inauguración de los IV Juegos Deportivos, y si en la reunión de esta tarde no se logra un acuerdo definitivo, pudiera resultar que el doctor Sirgo nombre una Comisión en la seguridad de que si sus miembros trabajan honradamente y con suficiente tiempo, enviaremos a Panamá una representación digna de nuestra Patria.

ROYER SERA EL PITCHER REGLANO VS. LA MARINA

REGLA, Abril 16.—(Especial). Carlos Royer, el pitcher sensación de la temporada invernal de base-ball amateur, no otro, será el hombre del club Regla en el gran encuentro que se efectuará mañana domingo, en los terrenos locales, entre el club Regla y el team profesional de la Marina de Guerra Constitucional, que es candidato de triunfo en la propia justa de base-ball de las Fuerzas Armadas.

Esto ha sido dispuesto por el manager Castillito, quien tiene aparentemente la seguridad de que Royer ha de silenciar a la recia batería de los Marinos, donde figuran los mejores players profesionales que se han quedado en Cuba

Royer llevará como compañero de batería al siempre utilísimo José Antonio Reguera, que está reputado desde hace años, como uno de los mejores catchers que tiene el amateurismo.

El probable lineup de los reglanos para el match, que cubre el turno preferente del programa doble combisado, es:

E. López, 2b.
Castillo, s.
D. Pereira, cf
Monjes, 1b.
V. García, 3b.
N. Corbo, rf
Arteaga, lf.
Reguera, c.
Royer, p.

Los teams del Cubaneleco y Fortuna jugarán en el primer turno.

ESPECIAL

SE OFRECE ESTA TARDE EL FIELD DAY DEL COLEGIO LA INMACULADA EN EL STADIUM DE LA TROPICAL

De 22 eventos consta este acto que ha de ser presenciado por muchos fanáticos, que saben que las chiquillas de Raoul Casanosa se encuentran en gran forma para ellas. A las 2 en punto.

Esta tarde, comenzando a las dos y media, se ofrecerán en el Gran Stadium de las competencias de atletismo y gimnasia del colegio «La Inmaculada», las cuales se espera ocnstituyan el éxito deportivo femenino más interesante del año, debido a la magnífica organización que han tenido y a la habilidad y conocimiento en la materia de las personas que la controlan.

Una serie de eventos, todos de interés, que siguen fielmente el magnífico programa combinado, pasarán a los ojos del público, pudiendo garantizarse que el colegio «La Inmaculada» y muy especialmente su popular instructor, Raul Canosa, ha de apuntarse un triunfo señalado en la fiesta.

Habrá competencias para menores de distintas edades, incluyéndose un total grande de chiquillas que han sido bien preparadas y que están inspiradas en el más sano deportismo.

El colegio «La Inmaculada», demostrará hoy su enorme pujanza, reuniendo la mas grande concurrencia de atletismo que se recuerda en el Stadium Tropicalino.

Ahora ofrecemos los nombres de todas las competidoras, eventos en que participarán y el nombre de los oficiales que actuarán en las mismas, a los que se ruega la más puntual asistencia, esperándose que estén en sus puestos a la 1:45 p.m.

MENORES DE 12 AÑOS

Carrera de 25 metros

Silvia Sánchez, Conchita Alonso, Berta González Santos, Emma Gronlier, Elsa Casteleiro y Alicia Rodríguez.

Carrera de 50 metros

Conchita Alonso, Elsa Casteleiro, Emma Gronlier, Bertha Adan, Juana Montero ,Rita Linares.

Carrera de 75 metros

Silvia Sánchez, Bertha González Santos, Esther M. García, Olga Matalobos, Alicia Varas y Amparo Pallás.

Carrera de relevo

Team A: Silvia Sánchez, Bertha González, Elsa Casteleiro, Conchita Alonso.

Team B: Emma Gronlier, Esther García, Lily Rueda y Bertha Adán.

MENORES DE 15 AÑOS

Carrera de 70 yardas con obstáculo (novatas)

Luisa Adán, Lala Beguiristaín, Gertrudis Campanería, Gina Menéndez.

Carrera de 70 yardas con obstáculos (oficial)

Lydia Lazcano, Chela Rodríguez, Bertha Madan, Ondina García, Margarita Echemendía.

Carrera de 100 metros

Chela Rodríguez, María Rosa Lorenzo, Victoria Vázquez ,Ondina García, Margarita Echemendía.

Carrera de 150 metros

Gloria Porro, Pilar Gelot, Emilia Celaya, Bertha Madan, Isabel Besteiro y Elena García.

Salto largo

Lydia Lazcano, Gloria Porro, Elena García, Emilia Celaya, Margarita Echemendía y Ondina García.

Carrera de relevo

Team A: Gloria Porro, Margarita Echemendía, Ondina García y Chela Rodríguez.

Team B: María Rosa Lorenzo, Lydia Lazcano, Marta Larrazábal y Luisa Adán.

MENORES DE 18 AÑOS

Carrera de 80 metros con obstáculos

María Poch. Tratará de romper el record Nacional.

Carrera de 80 metros con obstáculos

Rita Fundora, Antonia Poch.

Carrera de 100 metros

María Carballeira, Paquita Barnet, Josefina González, Lourdes Grau, Antonieta Quintero y Juana Mena.

Carrera de 200 metros

Isabel García, Juana Mena, Echaso, Susana Menéndez, Elba Sánchez y Faquita Barnet.

Shot Put

María de los Angeles García, Susana Menéndez Elba Sánchez, Gloria de la Torre, Mirta Guzmeli, Faquita Barnet. Libre: Gloria Moreira.

Disco

Susana Menéndez, Elba Sánchez, Gloria de la Torre, Mirta Guzmeli, Rita Fundora, Isabel García, Antonia Echaso, María Poch.

Libres: Gloria Moreira, Josefina Amiguet y Antonia Poch.

Salto largo

María Carballeira, Paquita Barnet, Josefina González, Antonieta Quintero, María Poch e Isabel García.

Carrera de relevo

Team A: Victoria Vázquez, Antonia Quintero, María Carballeira, Josefina González.

Team B: Rita Fundora, María Poch, Elba Sánchez y Antonia Poch.

Nombre y número de elas atletas del Colegio de la Inmaculada que compitirán el sábado 17 de abril.

Para más comodidad del público y jueces, las atletas llevarán en sus espaldas bien visibles, números de gran tamaño, para su mejor identificación.

1.—Juana Mena. 2.—Paquita Barnet. 3.—Isabel García. 4.—Gertrudis Campanería. 5.—Rita Fundora. 6.—Elba la Beguiristaín. 9.—Mirta Guzmeli. 8.—Marta Larrazábal. 10.—María Rosa Lorenzo. 11.—Margot Echemendía. 12.—Gloria de la Torre. 13.—Gloria Moreira. 14.—Antonia Echaso. 15.—Gloria Porro. 16.—Pilar Gelot. 17.—Gina Menéndez. 18.—Isabel Besteiro. 19.—Josefina González. 20.—Berta Adán. 21.—Chela Rodríguez. 22.—Emilia Celaya. 23.—Silvia Sánchez. 24.—Antonieta Quintero. 25.—Elba Sánchez. 26.—Conchita Alonso. 27.—Bertha González Santos. 28.—Emma Gronlier. 29.—Elsa Casteleiro. 30.—Ondina García. 31.—Alicia Rodríguez. 32.—Juana Montero. 33.—María Poch. 34.—Luisa Adam. 35.—Josefina Amiguet. 37.—María Carballeira. 38.—Esther María García. 39.—Olga Matalobos. 40.—María de los A. García. 41.—Alicia Varas. 42.—Amparo Pallás. 43.—Lourdes Grau. 44.—Susana Menéndez. 45.—Victoria Vázquez. 46.—Elena García. 47.—Bertha Madan. 48.—Lydia Lazcano. 49.—Lily Rueda. 55.—Violeta Gildo.

Referee: Rafael de J. Iglesias.

Starter: Armando Barrientos.

Ordenador de carreras: Raúl Aguüelles.

Jueces de llegada: Angel Alzalá, Octavio Lamas, Halley Franca, Félix Inflesta.

Jueces de salto: Gustavo Lastra, Oscar Tellería, Isidro Ruiz.

Jueces de lanzamiento: Alberto Fernández, Wifredo Rodríguez, Cancio Bello.

Anotador: Belico Pichardo.

Inspectores: René Bonich, Gaspar Contreras, Camejo y Chomat.

Medidor de pista: Ricardo Morales, José Martell.

Médicos: doctores Adolfo Bock y José Canosa Varela.

PROGRAMA DE LAS CARRERAS

PRIMERA CARRERA, 5 f.
Para 4 años y más

RECLAMABLE	$150
M. Stewart	104
Dim Dawn	109
Miss Curtice	104
Billycoo	109
Irish Music	104
Swinlane	114
Donna Tutti	109
Pornella	109
ELEGIBLES	
Stepped Up	114
Hopi	109

SEGUNDA CARRERA, 5 f.
Para potrancas y yeguas de 4 años y más

RECLAMABLE	$150
Miss Tell	105
Patricia Jean	108
Aromette	x105
Miss Aevos	x100
Edie	110
Black Vim	x105
Sweeping Hour	119
Foreing Lady	110
ELEGIBLES	
Flo Along	x105
Royal Lassie	110

TERCERA CARRERA, 7 f.
Para 3 años y más

RECLAMABLE	$150
Black Dreams	109
Rose Hazen	109
Brizette	104
Noreda	109
Thunbergia	104
Wild Money	114
Bender Sport	109
Thunder Speed	109
ELEGIBLES	
No. 10 Sandfalon	104
No. 11 Artful Prince	x99

CUARTA CARRERA, 5½ f.
Para 3 años y más

RECLAMABLE	$175
Dolly Tour	109
Up in Arms	114
Sun Vestal	x104
Blind Playdema	x99
Meeting Place	109
Susan Miller	x99
Pekin	114
Gawaine	109

QUINTA CARRERA, 1 milla
Para 3 años y más

RECLAMABLE	$200
Lucid	x108
Tom Jack Jr.	107
Uma	109
Early Call	x102
Go Quickley	107
Coloris	114

SEXTA CARRERA, 1 milla
Para 4 años y más

RECLAMABLE	$150
Aunt Carol	107
Dick Weidel	112
Fair Brand	107
Valdosta	112
Phillys Macka	107
Johnny O	112
Flying Arab	107
Lady Broadside	x102
ELEGIBLES	
Drowsy Miss	107
Edward D	112
ELEGIBLES	
Lady Beacon	x104
High Shoes	x104

SEPTIMA CARRERA, 1 m. y 60 y.
Para 3 años y más

RECLAMABLE	$175
Brown Supinet	100
Nonpartisan	111
Our Sallie	x101
Then Some	111
My Last Honey	x95
Lucky Kate	x95
Zevstar	100
Maple Princess	100
ELEGIBLES	
Red Eva	x99
Gooseneck	100

GANO EL CAMPEONATO EL TEAM DE LA CASA DE BENEFICENCIA EN LA JUSTA DE BASE BALL COLEGIAL

José Montero resultó el champion de los pitchers en la competencia celebrada. Pedro Baguena fué el campeón de los bateadores. Diviñó sigue triunfando

El pasado jueves por la tarde y en los terrenos Stadium Casa de Beneficencia, celebró la Liga Federal Intercolegial de Cuba, su último doubleheader en opción al campeonato de base ball, del presente curso escolar, entre atletas menores de 18 años.

En el primer juego de la tarde los boys de la Casa de Beneficencia y Maternidad, de la Habana, obtuvieron un gran triunfo sobre sus fuertes rivales, los simpáticos y aguerridos boys del Colegio de la Salle, del Vedado, éstos con su excelente lanzador Schutte, en el box.

Los muchachos del Colegio de la Salle, se defendieron con todo tesón, pero la suerte les fué adversa, al no poder descifrar las bolas del gran Montero. Este joven lanzador zurdo, estrella del pitching staff del Club del Manager Diviñó actuó a perfección, y tanto su brillante trazajo en este juego como en todos los que actuó durante el campeonato, fué excelente, como lo justifica su gran record de 4 victorias en 4 salidas; habiendo trabajado 34 innings

IMPORTANTE PARTIDO DE POLO SE DARA HOY EN EL CAMPO DE AVIACION

PROMETE RESULTAR INTERESANTE LA PROXIMA SEASON DE LOS BASEBOLEROS AFICIONADOS

SI NO HAY UN EMPATE...

SE PERDERAN LOS GALLEGOS DE VISTA

El programa balompédico de mañana, domingo, en los predios del doctor Nicolás Sierra, es uno de los más interesantes del Campeonato que está casi en la recta lejana, como diría un hípico. Y vamos a decir el porqué. El estado actual de los clubs es el siguiente:

Equipos	Pj.	Pg.	Pe.	Pp.	Gf.	Gc.	Puntos
Centro Gallego	18	9	4	5	31	22	22
Iberia Foot Ball Club	19	7	6	6	27	25	20
Juventud Asturiana	19	7	5	7	30	25	19
Deportivo Hispano América	18	2	9	7	18	34	13
Totales		25	24	25	106	106	74

Si el team de los «Alacranes» logra derrotar al de los «Astures» en el match de mañana en el Campo Cerveza Polar, se pondrán en 24 puntos, y aunque el Iberia venza al Deportivo Hispano América, sólo se pondrá en en 21 puntos, lo que quiere decir que los gallegos serán líders por juego y medio de ventaja, que es una ventaja bastante grande para los pocos juegos que faltan por celebrar

Suponiendo que el once triunfador sea el de la Juventud Asturiana, ya entonces la cosa variaría de aspecto, pues vendría un empate a 22 puntos y lo más probable sería que tuviéramos uno de los finales más emocionantes en el presente Campeonato. Si la Juventud y el Iberia son los que ganan, entonces tendríamos al Centro Gallego y a la Juventud Asturiana igualados con 22 puntos, y en tercer lugar al Iberia, con 21. Es decir, que si éstos son los resultados de los dos encuentros de primera categoría, Serie A, de mañana, domingo, la cosa se va a poner, como dijo el otro, de donde la mona no carga al hijo.

Se explica, pues, la preparación especial a que han sido sometidos los equipos. Y se demostrará, además, el porqué los teams saldrán a jugar todo lo que pueden y saben. Estamos en los finales, y el que pestañea, pierde, y la realidad es que ni la Juventud ni el Iberia, se dan por vencidos. Y el Deportivo Centro Gallego se cree ya con el título en el bolsillo.

BASE BALL HOY EN EL «CUBANELECO PARK»

Esta tarde tendrá lugar un interesante doble header de base ball en los terrenos del Club Cubaneleco, donde se seguirá el siguiente programa:

Primer turno:

2:00—Cubaneleco vs. ADC.
Baterías: Betancourt y Cabrer, por el Cubaneleco; Mendizábal y Cobas por el ADC.

Segundo turno

4:00—Marina vs. Regla.
Baterías: Valdés y Fernández, por la Marina; Ferrer y Reguero, por el Regla.

PASCUAL Y GAYARRE EN DOS MUY INTERESANTES PARTIDOS EN LA FUNCION DEL F. HABANA-MADRID

Por la tarde contra Sarmiento y Carlos y por la noche contra Sarmiento y Aníbal. El mejor primer partido de la temporada se ofrecerá en el aperitivo nocturno. Los pagos de anoche

Si el programa de esta tarde en el Habana-Madrid resulta de enorme atracción, el de por la noche es precisamente el más interesante que se ha ofrecido hasta ahora en el curso del año actual.

Pascau y Gayarre, que tienen partido importante por la tarde, vuelven por la noche a la carga. En el turno vespertino sus rivales serán nada menos que Sarmiento y Carlos, dos pelotaris que tienen todas las facultades del mundo para presentar una batalla de altísima consideración. Y en esas condiciones, Gayarre tendrá que hacer gala de su extraordinaria seguridad, una vez más para poder salir airoso.

En el turno final de la función diurna Montes menor llevará en la zaga a Buendía, que es otro pelotari de defensiva formidable, pero tanto el Guajirito como Miguel tienen en sus manos tarea difícil, puesto que sus rivales serán Constante y Uría y en el papel estos lucen como ganadores.

Por la noche la cosa es descomunal. Pensad que el match inicial se discutirá entre cuatro señores que suelen figurar en los mejores turnos: Muñagorri y Azpeitia contra Ricardo y Rementería, positivamente uno de los mejores primeros partidos que han podido brindarse a la afición.

Programa de la función corrida de hoy que comenzará a las 3 de la tarde.

PRIMER PARTIDO. A 25 tantos. Vega e Irizarri, blancos, contra Oscar y Vales, azules. A sacar ambos del cuadro 14 y medio.

PRIMERA QUINIELA. A 6 tantos. Vega, Izaguirre, Oscar, Vales, Pascau y Carlos.

SEGUNDO PARTIDO. A 30 tantos. Sarmiento y Carlos, blancos, contra Pascau y Gayarre, azules. A sacar ambos del cuadro 14 y medio.

SEGUNDA QUINIELA. A 6 tantos. Sarmiento. Gayarre, Montes menor, Buendía, Constante y Uria.

TERCER PARTIDO. A 30 tantos. Montes menor y Buendía, blancos, contra Constante y Uría, azules. A sacar ambos del cuadro 14 y medio.

POR LA NOCHE A LAS 8:30

PRIMER PARTIDO. A 25 tantos. Muñagorri y Azpeitia, blancos, contra Ricardo y Rementería, azules. A sacar ambos del cuadro 14 y medio.

PRIMERA QUINIELA. A 6 tantos. Muñagorri, Azpeitia, Ricardo, Rementería, Pascau y Aníbal.

SEGUNDO PARTIDO. A 30 tantos. Sarmiento y Aníbal, blancos, contra Pascau y Gayarre azules. A sacar ambos del cuadro 14 y medio.

SEGUNDA QUINIELA. A 6 tantos. Sarmiento, Gayarre, Federico, Bernal, Manjarrés y Cubota.

TERCER PARTIDO. A 30 tantos. Federico y Bernal blancos, contra Manjarrés y Cubota, azules. A sacar ambos del cuadro 14 y medio.

Nota: mañana gran función corrida también.

RESULTADO OFICIAL DE LA FUNCION CELEBRADA ANOCHE

PRIMER PARTIDO

Vega y Cubota menor, blancos 17
Oscar e Izaguirre, azules . . 25
Ganadores: AZULES.

PRIMERA QUINIELA

1—Vega	2	$ 1.51
2—Cubota menor	4	5.82
3—Oscar	2	2.72
4—Izaguirre	6	3.70
5—Uria	2	2.72
6—Constante	2	1.94

Ganador: IZAGUIRRE.

SEGUNDO PARTIDO

Sarmiento y Uria, blancos . 30
Constante y Carlos, azules . 21
Ganadores: AZULES.

SEGUNDA QUINIELA

1—Sarmiento	4	$ 1.18
2—Carlos	2	2.18
3—Pascau	1	3.36
4—Rementería	0	14.59
5—Ricardo	3	8.75
6—Bernal	6	1.75

Ganador: BERNAL.

TERCER PARTIDO

Pascau y Rementería, blancos 30
Ricardo y Bernal, azules . . 23
Ganadores: BLANCOS.

A PICO Y ESPUELAS

(Por Carlos M. del Calvo)

—Hoy gran función en el Club Gallístico de La Habana.
—Mañana grandes funciones centrales en la Valla Habana y Modelo de Marianao.

Hoy sábado celebra el Club Gallístico de la Habana la décima sexta función de la temporada.

El precioso Club de la calle 14 en el Vedado se verá desde temprano bien repleto de asociados que gustan de presenciar las peleas de almuerzo y disfrutar luego del «muy criollo y sabroso» que Caruca les prepara.

A la una comienza las peleas de Lima Grande de diez monedas.

—Hoy y mañana se celebran grandes fiestas en San Juan y Martínez.

—Mañana domingo y el lunes en la valla «Habana» habrán dos colosales funciones centrales.

—La valla «Modelo» de Marianao ofrece mañana como todos los domingos una magnífica función central.

«La India» de Cienfuegos ofrece el domingo y lunes dos grandes funciones.

—Mañana domingo en la valla «Matanzas» de dicha ciudad será el beneficio de los galleros del doctor Hasdo. Una función colosal.

—El martes veinte en la valla «La Ceiba», de Guanajay, será el beneficio de Juan Ramírez, gallero de don Herminio Díaz, Será una gran función.

El martes veinte se celebrará en la valla «Nueva», de Ranchuelo la fiesta más importante del año en la provincia de Santa Clara.

Con el señor Diego Trinidad, presidente del Club Gallístico irán a tomar parte en la misma las principales galleras de la capital.

Habrá además una concentración de elementos de todas las provincias.

Amenizarán la fiesta, la Sonora Matancera y el Trío Pinareño.

Agustina Iznaga hará maravillas en el restaurant ese día y los asistentes serán atendidos por Caruca y sus dependientas del Club Gallístico.

—El miércoles 21 en la valla «Habana» será la fiesta de José Bacallao, el gallero del Sr. Adriano Delgado.

—El jueves 22 en la valla «Matanzas» la de Oscar Gamarri. El mismo día en P. del Río la de Ambrosio Alonso gallero del representante José Hernández.

—El viernes 23 en Artemisa la gran fiesta que el representante señor Cheo Ramos dedica para la adquisición de bancas para los obreros.

—El sábado 24 en la Caridad de Cagüeiro, la del juez de valla señor Manuel Porro.

—La excursión del Club Gallístico de la Habana a Santiago de Cuba será los días 5 y 6 de mayo.

—La fiesta de Chicho Vega en Pedro Díaz fué soberbia. Mañana daremos nuevos detalles de ela misma.

—Muy buena resultó también la que se celebró en la valla «Habana», entre Basilio Hurtado y Daniel Martínez.

Las peleas se desarrollaron así:

Un cenizo de Albañil hizo desistir a un indio de Estebita.

Un pinto de Bernardo dió la hoyita a un cenizo de Pablito.

Un indio coliblanco de Benito Vega hizo desistir a otro igual del sargento Daniel Martínez.

Un indio prieto del doctor Roberto Fernández, hizo desistir a otro igual del doctor Pedro González.

Un pinto del doctor José Manuel Quintana, después de una larga lucha, hizo desistir a un indio de Benito Vega.

Un indio de Pablito hizo desistir a un de Artiles.

Otro de Andrés de la Torre hizo desistir a un canelo cenizo de José de la Vega.

Un pinto, espuelas naturales del mandante Arturo García de veinte a vista, y sentido a un indio de Jorge Romeu.

Un indio coliblanco de Jorge de Bacallao, mató otro igual del Manco Montesinos decidió a las heridas de Florencio Pérez.

Uno prieto de Jaime Romero, fajado con un pinto de José Bacallao, hizo desistir a un indio de Ignacio Herrera.

Un pinto de Artiles ganó a un isleño cenizo del sargento Daniel Martínez.

Un indio «alacomida» de Porge de la Torre en una buena pelea ganó a un cenizo de Machito Delgado.

TIENEN VENTAJA AHORA LOS «CUBS» DE CHICAGO FRENTE A LOS «CHISOX»

CHICAGO, Abril 16. (AP).— Los Cubs de Chicago tomaron ventaja hoy sobre los Medias Blancas de Chicago, en la serie, 5 juegos por 4, al derrotar esta tarde al team de Jimmy Dykes con score de 9x8, en Wrigley Fields.

Una concurrencia de seis mil espectadores, los cuales lanzaron un buen reto al frío reinante para introducirse en el infield, presenció el desafío en el cual Augie Galán estuvo admirable con un single que empujó dos oportunas carreras en el sexto.

Chicago (A) . 000 404 000—8 6 4
Chicago (N) . 100 602 00x—9 9 2
Baterías: Whitehead, Higney y Sewell; Parmelee, Root y Hartnett.

TOM JACK JR. Y LUCID HOY DE NUEVO EN LA QUINTA CARRERA

Este evento parece limitado a estos contendientes, pero en la última carrera son muchos los ejemplares con chance

Hoy tenemos de nuevo a Tom Jack Jr. y Lucid en otra competencia a milla, la misma distancia que recorrieron el martes pasado cuando estos dos ejemplares batieron a la famosa Laura S. En aquella ocasión el primero estaba dando nueve libras de ventaja a la segunda y hoy resulta que Lucid está dándole una de margen a su gran contrincante.

La presencia de Uma en esta competencia complica bastante la situación, porque la yegua del amigo Santos Pino tiene más que «flus» para derrotar a estos dos caballos. Sin embargo, la forma mostrada por esta yegua en recientes salidas no son tan convincentes que permitan creer que ha de ganar sin dificultades.

En vista de que Lucid venció a Tom Jack por medio largo el martes con la ventaja que aquella llevaba, es lógico suponer que el hijo de Sun Pal sea el ganador esta tarde. Siempre con la reserva de que si Uma se presenta en su mejor condición, es lógicamente el contrario a derrotar. Go Quickly que va en esa justa es un buen ejemplar o fué bueno, aunque ha bajado de grupo, sin que nosotros podamos calcular de lo que es capaz de hacer en esta competencia. Early Call y Colorist parecen carecer de posibilidades de victoria en esta carrera.

NO DEBE PERDER

Valdosta no debe perder la sexta competencia, la carrera de la quiniela dupla. Es verdad que fué vencido en su anterior, pero hay que recordar que el ganador de aquella carrera, Gunfire, partió delante del grupo y además que a Valdosta le estorbaron y perdió considerable cantidad de terreno en la recta lejana, finalizando muy bien. De los Phyllis Mackay que está corriendo bien y tiene distancia para finalizar. Johnny O. venció a un grupo inferior en su última y en pista que era más de su agrado de la que imperará hoy. Y Aunt Carol y Fair Brand vienen corriendo en grupos más pobres mientras Dick Weidel no debe llevar su velocidad a la milla.

LA ULTIMA MUY BUENA

La última debe ser una competencia de mucho interés. Con 19 libras menos que en su anterior salida a nosotros se nos hace difícil creer que Brown Supinet haya de perder. Cargará cien libras solamente la yegua de González y Alonso y realmente tiene un chance extraordinario de victoria. Por su velocidad inicial y bajo peso, My Last Honey es peligrosa, pero solo cinco libras la separan de la hija de Brown Prince Segundo. Non partisan tendría un buen chance si hiciera una de sus mejores demostraciones, pero nadie sabe lo que este pur sang va a hacer cuando salga a la pista. Our Sallie, siempre consistente, tiene carrera dura, especialmente si la pista sigue secando y Then Some es otro ejemplar de poca consistencia, mientras Zevstar está algo subida de grupo.

BOXEO

—Llegó Frank Cruz.
—Se prepara el Congo.
—Muchas notas de interés.

Frank Cruz, aquel muchacho que hace muchos años peleaba en el ring de Miramar Garden, se encuentra nuevamente en la Habana, convertido muy bien en un light-weight. Recientemente nos hicimos eco de uno de sus triunfos en Lisboa, donde últimamente se encontraba. Frank Cruz ha paseado por la Europa, y por toda Sur-América, recordando como una de sus mejores peleas, la que celebró con Venturi, que tanta guerra está dando en los Estados Unidos, y con el que perdió por puntos.

Mientras dure la estancia de Frank Cruz en la Habana, será dirigido en sus asuntos boxísticos por «Adonis» Firpo.

Hoy se celebrará en Sancti Spíritus, la pelea de Joe Coego, campeón Nacional de los pesos ligeros, contra Kid Chivo. En este encuentro, como en todos los que celebra el campeón, representará a la cuadra de la Havana Electric, a la que brinda su apoyo el distinguido sportman Frank Steinhart Jr., que lamentará no estar presente esta noche cuando Coego lleve una victoria más a las muchas que tiene conquistadas.

Conguito Camagüeyano, el bien querido Conrado Conde, uno de los más simpáticos prospectos del elenco cubano, hace un mes que se encuentra haciendo training privado en Columbia, donde ha encontrado buena acogida del cabo Rebogo, que le atiende con el mismo cariño que si fuera de su cuadra. Conguito probablemente peleará el día primero del mes entrante.

Chocolate Pinareño, ha roto sus relaciones boxísticas con el cabo Reboso. Los motivos los desconocemos, pero cualesquiera que hayan sido, ra le brinda en Columbia el cabo nos parece que nunca debieron llegar hasta ahí. El cabo Reboso sacó al Pinareño, casi de la oscuridad en que se hallaba y lo puso en primera línea, y ahora después que se ha convertido en boxeador de star bout, se ha olvidado de quien tanto por él hizo.

Kid Pintado, el simpático boxeador de Matanzas, se ha instalado y muy confortablemente, en Columbia. Allí está atendido a Capa de Rey y esperamos que en sus próximas actuaciones, se hará sentir, Pintado es un chico que le gusta el boxeo, es valiente y sólo necesitaba tener, lo que ahora Reboso.

Se revolvió.

Young Manuel se encuentra peleando en Panamá, como boxeador cubano. El pasado día cuatro se enfrentó contra Young Hurtado.

Baltasar Sangchili y Fillo Echeverría no pelean porque no quieren. Anoche mismo se nos acercó Rafael Galiana, y nos dijo que estaba dispuesto a garantizarle tanto a uno como a otro boxeador, la cantidad de trescientos pesos, por una pelea con Benny Rodríguez, que no pesa más que 117 libras y está deseoso de que se le brinde una oportunidad para pelear con el valenciano o con el chavalillo.

Si Baltasar o Braña, manager del Fillo, aceptan este «pollito», pueden ver a Rafael Galiana, esta noche, en «La Discusión» a las ocho y media de la noche.

Hemos recibido una carta firmada por cuarenta personas aficionadas al deporte de los puños, protestando, y con mucha razón desde luego, que no se le brinde una oportunidad más a Mariano Arilla, para pelear o bien con Sangchili o bien con el Fillo. Y se basan para ello en que mientras Sangchili y Echeverría han estado rehusando peleas, Arilla se brindó a enfrentarse contra Hutchinson, sin importarle lo que iba a ganar, nada más para poner su granito de arena en el propósito casi general que hay ahora de levantar el boxeo.

Esta noche, no hay boxeo, pero sí luchas al estilo poncracio en el ring de la Arena Cerveza Cristal. Felipe Romano se enfrentará contra la Pantera Negra. Jackson, un luchador nuevo, que dicen es carnicero de Wyomings se enfrentará al húngaro Al Szasz. Y Gabino Camino será el adversario del italiano Dorsetti.

Maxie Baer, ex campeón mundial de los pesos completos, cuya carrera se considera terminada, tras su derrota con Farr.

ASTIGARRAGA Y MENDIZABAL, CONTRA ISIDORO Y MAGUREGUI EN EL SEGUNDO DE ESTA NOCHE EN EL FRONTON VIEJO

RESULTADO OFICIAL DE LA FUNCION CELEBRADA ANOCHE

PRIMER PARTIDO

	Tantos
Aguiar y Garamiola, blancos	26
Martín y Barrutia, azules	30

Ganadores: AZULES.

PRIMERA QUINIELA

	Tantos	Pagos
1—Garramaiola	6	$ 8.28
2—Martín	1	10.35
3—Millán	2	11.35
4—Deva	5	3.52
5—Barrutia	4	2.85
6—Aguiar	3	4.25

Ganador: GARRAMIOLA. Pagó a:

8.28

SEGUNDO PARTIDO

	Tantos
Gutiérrez II y Salazar, blancos	21
Ochoa e Ibarlucea, azules	30

Ganadores: AZULES.

SEGUNDA QUINIELA

	Tantos	Pagos
1—Isidoro	4	$ 3.44
2—Ibarlucea	3	11.20
3—Ochoa	3	4.27
4—Salazar	4	6.18
5—Labat menor	6	3.66
6—Gutiérrez II	2	7.79

Ganador: LABAT menor. Pagó a:

3.66

PROGRAMA OFICIAL PARA LA FUNCION QUE SE CELEBRARA ESTA NOCHE

(A LAS 8 Y MEDIA)

PRIMER PARTIDO, A 30 TANTOS: Millán e Ituriaga, blancos, contra Recalde y Escarza, azules. A sacar los primeros del cuadro 9 y medio y los segundos del cuadro 10, con ocho pelotas finas.

PRIMERA QUINIELA, A 6 TANTOS: Mendizábal, Astigarraga, Isidoro, Maguregui, Goitia y Egúfbar.

SEGUNDO PARTIDO, A 30 TANTOS: Astigarraga y Mendizábal, blancos, contra Isidoro y Maguregui, azules. A sacar ambos del cuadro 10, con ocho pelotas finas.

SEGUNDA QUINIELA, A 6 TANTOS: Egozcue, La Paz, Argárate, Paco, Labat menor y Malluquiza.

TERCER PARTIDO, A 30 TANTOS: Egozcue y La Paz, blancos, contra Argarate y Paco, azules. A sacar ambos del cuadro 10, con ocho pelotas finas.

Los Dodgers vencieron a los Yankees

Un passed ball de Phelps salvó a los newyorkinos de la lechada que les daban

NEW YORK, Abril 16. (AP).— Los Dodgers de Brooklyn llegaron hoy a su home, recibieron la visita de los New York Yankees, que se suponen están destinados a barrer con la oposición en la Liga Americana, y antes de que nadie pudiese darse cuenta de lo que había pasado, se llevaron la decisión con score de 8x1, para entusiasmar a los fans.

Los Dodgers no empezaron nada bien. En el segundo inning, por ejemplo, el catcher Phelps dejó escapar un lanzamiento de Van Mungo con Billy Dickey en las bases, y el receptor de los Yankees fué hasta tercera. Un rolling por el cuadro lo metió en home, y cuando Billy pasaba por el plate, un fanático, desde las glorietas, le gritó:

«¡Dale las gracias a Phelps, Billy. El fué quien te metió!»

Esto da una idea de cómo reciben los fanáticos de Brooklyn a sus jugadores, después de una preparación primaveral.

Antes de que finalizara el encuentro, empero, Henie Manush hizo una cogida de circo por el right field. Harry Lavagetto rechinó la pelota contra las mallas del right. El short stop Jack Hudson inició un double plays impresionante que mató un gran rally, y Van Mungo ponchó a Gehrig

ANUNCIAN UN MEET DE LOS COLEGIALES

Rafael Campuzano está actuando con el mayor entusiasmo para conseguir el mejor éxito

Ya está fijado el horario del hermoso field-day de track y field que ha preparado este año la Liga Intercolegial de Cuba, con la cooperación decisiva de los hermanos Otilio y Rafael Campuzano, figuras estelares que fueron durante largo tiempo en las luchas universitarias.

Rafael, especialmente, actúa este año como comisionado de campo y pista y trata de superar todos los records anteriores de la Liga en material de asistencia y efectividad durante los eventos, fijando un horario preciso, que espera cumplir fielmente, al tiempo que señala una serie de jueces que espera brinden su mejor concurso.

El horario oficial, y la lista de los muchachos designados como jueces, son:

Orden y horario de las competencias
Abril, 19.

	Eli.	Fles.
1—70 mts. obst. menores de 18 años	2.15	
2—Garrocha, id. id.	2.15	
3—Shot-Put, id. id.	2.15	
4—50 mts. menores de 15 años	2.25	....
5—Salto largo. Menores de 18 años	2.45	....
6—Disco, id. id. id.	....	2.35
7—100 mts. id. id. id.	2.35	....
8—1.500 mts. id. id. id.	....	2.50
9—100 mts. men. de 15	3.00	....
10—Jabalina, id. id.	....	3.00
11—Garrocha, id id.	....	3.30
12—400 mts. men. de 18	3.25	....
13—Jabalina, id. id	....	3.25
14—150 mts. men. de 15	3.45	....
15—Disco, id. id. id.	3.55	....
16—Salto alto, men. de 18	4.10	....
17—Shot-Put, men. de 15	3.20	....
18—200 mts., men. de 18	4.10	....
oresde7.0 shrdlu etaoin shrdlu ununu		

Abril, 20.

	Finales
1—200 mts., obst. men. 18	2.00
2—Shot-Put, men. de 15	2.00
3—50 mts., id. id. id.	2.15
4—Salto largo, men. de 18	2.00
5—100 mts. id. id. id.	2.30
6—Martillo. id. id. id.	2.20
7—Salto triple. id. id. id.	2.30
8—Disco, men. de 15	2.50
9—800 mts. men. de 18	2.45
10—Salto alto, men. de 15	2.50
11—100 metros, men. de 15	3.00
12—Salto alto, men. de 18	3.10
13—400 metros. id. id. id.	3.20
14—Salto largo, men. de 15	3.30
15—200 metros, men. de 18	3.50
16—150 metros, men. de 15	4.15

Relevo y Pentathlon.—Abril, 21.

1—Salto largo. (competencia Pentathlon)	2.00
2—Relevo 4x50 mts., menores de 15 años	2.00
3—Relevo 4x100 mts. menores de 18	2.20
4—Jabalina (competencia Pentathlon)	2.20
5—Relevo 4x400 mts menores de 18	2.35
6—200 mts. (competencia Pentathlon)	2.40
7—Relevo 4x100 mts. menores de 15	2.55
8—Relevo 4x200 mts. menores de 18	3.10
9—Disco. (Competencia Pentathlon)	3.10
10—1.500 mts., (competencia Pentathlon)	3.30
11—Relevo mixto, menores de 18	3.45

Lista de Jueces que actuarán

Referee: Dr. Armando Barrientos.
Starter: Sr. Héctor Muñoz.
Inspectores: Sres. Manuel F. de la Reguera; Pedro D. Galiana; Julio Fernández; Fernando del Castillo y Alberto N. Coronado.
Jueces de llegada: 1er. lugar: Señores Jenaro Suñrez y E. Bericiartu; 2do. lugar: Señores Ignacio Alfaro y A. Abreu; 3er. lugar: Señores Adolfo Martínez y Miguel A. Pérez Quintana; 4to. lugar: Señores Julio Navarro y A. Fernández.
Jueces de lanzamientos: Sres. Narciso Camejo y Wilfredo Rodríguez.
Jueces de saltos: Sres. Ignacio Vázquez y Tomás Killán.
Anotador de pista: Sr. Isidro Ruiz.
Anotador de lanzamientos: Sr. Rodolfo Caballero.
Anotador de saltos: Sr. Fernando Menéndez.
Time-keepers: Sres. Joaquín V. Orta; M. Zarrapiña y Luis Martínez.
Ordenador oficial: Sr. Raúl Argüelles.
Médicos: Dres. Alberto Chomat y Enrique Gutiérrez.
Anunciador: Cucho Plá.
Radiofonista: Sr. Luis González Moré.

Se suplica a los Jueces que estén en la Pista del Gran Stadium Cerveza Tropical, a la una y media en punto de la tarde.

Dr. Rafael Campuzano
Comisionado de Campo y Pista

GASTON ESPERA MUCHO DEL CAC CON LEON ROJAS

Dice que el team anaranjado impresionará a los fans por sus buenas demostraciones

Hace meses, cuando los profesionales ofrecían sus exhibiciones y los clubs amateurs comenzaban a reorganizarse, Castón Fernández, que es una de las principales figuras del club Atlético de Cuba, se acercó a los repórters que cubrían la season profesional, y les dijo:

«El Atlético llevará el año que viene (se refería a 1937) un team nuevo a la temporada de la Liga Nacional, y presentará a uno de los mejores managers que ha conocido el baseball amateur: León Rojas, lo cual será suficiente para que nuestro team dé batalla desde el comienzo de la season hasta el final».

«Rojas conoce a los peloteros amateurs mejor que nadie, y es casi capaz de sacar un team de donde no haya el más mínimo recurso. Con esto quiero decir que es el hombre que necesita precisamente el Atlético para levantarse y demostrar que—aún sigue en la Liga Nacional».

Así nos dijo Gastón Fernández aquella tarde, y sus palabras se están confirmando cronométricamente en estos días. El Club Atlético de Cuba, efectivamente, se dispone a iniciar la campaña de la Liga Nacional de Amateurs con un team casi totalmente nuevo, y ese squad está jugando en forma tal que muchos aseguran que será muy difícil de burlar en la season.

Rojas ha hecho el milagro

Aparentemente, el viejo Rojas, que conoce el base ball desde la A hasta la Z, ha hecho el milagro. Ha suplantado con habilidad las piezas flojas que tenía la máquina que le entregaron, y aunque no tiene en sus manos un modelo, último tipo, con todos los cilindros en condiciones, puede vivir orgulloso, de que «su carrito» le hace muy buenas millas en cualquier carrera, y, algo que es más importante aun, que toda la carrocería es hechura suya.

El hombre que hizo a Tomás de la Cruz, a Salvador y Panchón Hernández, que estabilizó a Alfredo Arteaga, que hizo un gran outfielder de Juanito Torres, y que supo convertir al Yara en un conjunto formidable hasta terminar la pemporada, se dispone a competir nuevamente con otro carro nuevo, un «Rojas Special» muy peculiar, en un evento donde todos parecen llevar los últimos modelos confeccionados en las fábricas de Detroit.

Pero, Rojas no tiene miedo, y como dice Gastón Fernández, «el team del Atlético, aunque joven, dará que hacer a todos y demostrará desde bien temprano que **está en la Liga Nacional.**

Nadie debe apostar a su éxito final, pero ,tampoco deben sorprenderse si el squad finaliza en la primera división, que es lo importante en este caso, Rojas cuenta con un infield ligero, donde se destacan mucho la tercera base y el inicialista y un trio de outfielders que han de gustar a la afición.

Esta novena, completamente nueva y con la mejor disposición del mundo, se presentará a los fanáticos mañana domingo por la tarde en los terrenos del Vedado Tennis Club, completando una de las partes del programa combinado por el Atlético.

El team de Rojas jugará a primera hora con el nine del del ADC, y después veremos en acción a los muchachos de la Marina con el team del club Fortuna.

El primer game comenzará a las dos menos cuarto.

CIERRAN HOY EL PLAZO DE INSCRIPCION DE LA JUSTA DE TRACK FEMENINA

Esta tarde a las cinco de la tarde quedarán cerradas las inscripciones para el junior de track femenino, que convocado por la Asociación Atlética Femenina se ha de ofrecer entre el Jueves y Domingo de la entrante semana en el Stadium de la Beneficencia.

INAUGURAN EL STADIUM EN MAYO PRIMERO

Ha sido suspendida hasta ese día la fiesta que se está preparando para el día 18

La ampliación de las obras del Campo Deportivo «V»ctor Muñoz» ha obligado a la Administración Municipal a posponer su inauguración para el primero de mayo. Una nueva glorieta se está construyendo y una nueva capa de escoria fina regada en la pista.

Un nuevo aliciente habrá para ese día en el Campo de Quinta y Octava Las medallas del Campeonato Infantil de Base Ball que organizó Educación Física y Deportes serán entregadas a los equipos de la Casa de Beneficencia, Club Estrellas de D. Batista y Avance Criollo.

La copa «Beruff Mendieta», donada por el Alcalde al equipo vencedor, le será entregada a los muchachos que dirige el viejo Diviñó.

Numerosos equipos se han inscripto en las distintas categorías de Relevos y muchos otros lo harán con motivo de la prórroga de la inscripción hasta el sábado 24.

A continuación los inscriptos:

Escuelas Públicas. Masculino: Escuelas números 51, 67, 57, 86, 59, 99 y segundo team de la 39.

Escuelas Públicas. Femenino: Escuelas números 40, 12, 39.

Menores de 15 años. Masculino: Academia Unión Fraternal; Colegio Besteiros; Parroquial del Vedado.

Menores de 15 años. Femenino: Academia Unión Fraternal.

Menores de 18 años. Masculino: Club Albores; Academia Lazo; Equipo Libre.

Menores de 18 años. Femenino: Colegio Sepúlveda.

Libres, Masculino: Hacienda, Avance Social, Jóvenes Amigos, San Carlos, Vedado Social, Cubaneleco.

Libres, Femenino: Colegio Sepúlveda, Cubaneleco.

Además presentarán sus inscripciones: Beneficencia, José Miguel Gómez, Teléfonos, Colegio Estrella, Escuelas Públicas números 8, 87, 65 y otras y La Salle y La Inmaculada.

Por qué INGELMO es superior

• Todo lo que usted espere encontrar en un excelente par de zapatos: —calidad... confort... elegancia... economía...— lo encontrará Ud. en el calzado INGELMO. Los principios fabriles más modernos que rigen la construcción del calzado Ingelmo, permiten que su pie y el calzado actúen en función saludable y harmónica.

SIGUEN HACIENDO SU TRAINING LOS REMEROS DEL "CLUB NAUTICO DE VARADERO" PARA LA GRAN REGATA

Luis Rubio, del Senior, y Alex Peña, del Junior, ya se encuentran en Cárdenas. El Campamento del Náutico está en plena acción. Estévez y Portell Vilá poseen mucho material nuevo

CARDENAS THE IRON MAN. (Vía Omnibus Unidos).—El campamento de trainning del «Club Náutico de Varadero» enclavado en el litoral de esta ciudad y muy próximo a la Estación Naval, es visitado por una gran legión de aspirantes a ocupar lugares en los crews varaderistas. Muchos muchachotes de muy buena voluntad y mejores condiciones atléticas están siendo probados por Luis Estévez, el laureado coach del Varadero y su no menos, asistant Alex Portell Vila quien se empeña en enseñar a sus boys los secretos más íntimos del rowin.

La tripulación «Junior» del «Club Náutico de Varadero» esta temporada será completamente nueva y es por ello que infinidad de aspirantes están luchando con tesón para poder conquistar un lugarcito en el crew que vaya a competir a las aguas de la Perla del Sur, así como para ocupar posición en la canoa de 150 libras, para cuyas regatas convocará el Club Náutico de Varadero y que se celebrarán en aguas de la Playa Azul dos días antes de las tradicionales competencias Nacionales.

Alejandro Peña, hasta ahora es el único candidato que tiene su elección asegurada en el bote junior, el Camagüeyano, se ha incorporado desde temprano al squad del «Búfalo» y está adelantando por momentos y parece muy distinto en esta temporada, los otros muchachos que hasta ahora concurren al training son los siguientes: José Ramón (Tiburona) Flores, Jesús Vadeya, José Manuel Sánchez (El Mudo), Armando Valdés, Domingo González, Arturo Martínez, Segundo Fernández, Lucas Cambó jr., Enrique Vallín y Mario Casas y Silvio Rivas, que se disputan los puestos del timonel, se espera que para fines de este mes el entry sea mucho más numeroso.

Portell Vilá está sometiendo a los boys que más arriba nombro a un training bastante riguroso, y cree poder sacar de ese grupo una tripulación capaz de muchas cosas en las aguas de Revienta Cordeles.

El crew Senior será el mismo de años anteriores

El crew senior del Club Náutico de Varadero no será tocado en lo más mínimo. Los Rubio, Prieto, Laffont y Sánchez con Felipillo Hernández de timonel estarán en sus puestos a la hora de arrancada en las regatas Nacionales. Luis Rubio que era la incógnita ya está en Cárdenas y pronto invadirá el campamento para comenzar su entrenamiento. Sánchez llegará dentro de poco, Pichincha Prieto y Johnny Laffont ya se hallan realizando ligeras prácticas.

Los courts de tennis del Deportivo de Cárdenas

Los trabajos que se realizan para dotar al Club Deportivo de Cárdenas de excelentes courts de tennis, se encuentran muy adelantados y en breve serán inaugurados, los mismos se están construyendo con excelentes materiales y cuando estén terminados los mejores courts de la República no le llevarán ventaja a los de la entidad deportiva local.

Es un esfuerzo más de la actual directiva del Deportivo que preside Vizcaíno, que merece los más cálidos elogios.

ENTREGAN HOY LOS PREMIOS DE COLEGIALES

En los salones del plantel donde Azcárate es coach, hará la entrega la L. Intercolegial

Hoy sábado día 17 a las 5:30 de la tarde en el salón de actos del colegio situado en la calle Milagros en la Víbora, cedido gentilmente por su Directora la señora Ana María Rodríguez, tendrá efecto el acto de la entrega de trofeos y medallas a los planteles miembros de la «Liga Intercolegial de Cuba», ganadores de las pasadas justas deportivas 1935-36, así como a los alumnos de los mismos que participaron en las competencias de basket ball, base ball y track, con el siguiente programa:

1.—Himno

CRONICA CATOLICA

PROGRAMA DE LOS DIVERSOS ACTOS CATOLICOS QUE SE ANUNCIAN PARA MAÑANA EN LOS TEMPLOS DE LA HABANA

En la iglesia de la Caridad celebra la M. I. Archicofradía del Santísimo Sacramento en la misma, canónicamente establecida, la festividad mensual del domingo III conjuntamente con la del Jubileo Circular.

Ambas festividades se ajustarán al siguiente programa: A las siete y treinta de la mañana, misa armonizada de Comunión general.

Después de la misa el Asesor de la Archicofradía y Párroco, Monseñor Eduardo Ferrer y Daniel, dirigirá los fervorines de acción de gracias.

A las ocho y treinta de la mañana solemne misa de ministros con sermón por el Padre Evelio Díaz Cía.

La parte musical será interpretada por la capilla musical de la Archicofradía, bajo la dirección del maestro Julio Guisasola. A continuación de la misa exposición de S. D. M., quedando de manifiesto hasta las cinco de la tarde, que tendrán lugar los cultos finales de la Semana del Circular, con los siguientes actos religiosos: Santo Rosario, Visita a Jesús Sacramentado, cánticos, Letanías de los Santos procesión del Santísimo portando el palio los Hermanos directivos y el guión del Santísimo el hermano Mayordomo, señor José Argote. Recogida la procesión, reserva y canto del Himno Eucarístico de Sagastizábal.

El rector señor Alfredo Gatell, recuerda a los cofrades de ambos sexos, el deber en que están de concurrir, lo mismo a los cultos de la mañana que a los de la tarde con el distintivo de la Hermandad, debiendo ocupar el lugar a los mismos destinado.

Se advierte, así mismo, que los Maestros de Ceremonias son los encargados de dirigir el culto en relación con los Hermanos, debiendo éstos seguir sus indicaciones y acatar sus disposiciones.

En la iglesia de la Merced

A las ocho de la mañana, misa de comunión y plática para los cofrades de la Muy Ilustre Esclavitud de la Merced. A las nueve de la mañana misa cantada con sermón.

Misas rezadas cada hora con plática sobre el Evangelio de la Dominica.

La misa de las diez es la de los niños del Catecismo.

En la iglesia del Espíritu Santo

Misas rezadas a las siete, ocho y diez.

En la de ocho predica el Párroco, doctor Alberto Martín.

En la de diez, el R. P. Antonio Arias, S. J. A esta misa, asisten los niños del Catecismo.

En la iglesia del Cristo

Solemne novenario a Nuestra Madre del Buen Consejo, con arreglo al siguiente programa: A las siete y treinta de la mañana, misa a intención de un devoto.

A las ocho de la mañana, misa armonizada de comunión general para los congregantes de la Pía Unión de Nuestra Madre del Buen Consejo, a los cuales se suplica la asistencia con el Santo Escapulario.

A las once de la mañana, misa cantada sermón y bendición del Santísimo.

A las cinco y treinta de la tarde, exposición del Santísimo Sacramento del altar, estación, Santo Rosario, ejercicio, de la novena de Nuestra Madre del Buen Consejo bendición y reserva.

V. O. Tercera de los Siervos de María

En la iglesia de San Francisco, celebra la V. O. Tercera de los Siervos de María, la función mensual de abril con los siguientes actos católicos: A las siete y treinta de la mañana, misa de Comunión armonizada.

A las tres de la tarde exposición del Santísimo, estación, Corona Dolorosa, plática, bendición, reserva y canto de despedida a Nuestra Señora de los Dolores, Patrona de la V O. Tercera de los Servitas.

Invita la Priora, Hermana Pilar Barbón.

Congregación de San Efigenia

En la iglesia de San Francisco, la Congregación de San Efigenia, celebra su función mensual del actual mes de abril, a las mismas horas y con iguales cultos, que los Terciarios Siervos de María.

Cofradía del Culto Perpetuo de San José

En la iglesia de San Francisco la Cofradía del Culto Perpetuo de San José, celebra la festividad externa del Patrocinio de San José: A las 7 y treinta de la mañana, misa y comunión armonizada.

A las nueve de la mañana, misa solemne, sermón, y procesión de San José por las naves del templo.

El director R. P. Adrián María Querejeta O. F. M. ruega la asistencia a los cofrades.

En la iglesia del Angel

La Pía Unión de San José de la Montaña, de la iglesia del Santo Angel, celebra la festividad externa del Patrocinio de San José con misa de Comunión general, a las ocho de la.

A las nueve de la mañana misa cantada y sermón por Monseñor Francisco Abascal, Párroco de esta feligresía.

M. I. Archicofradía del Santísimo Sacramento de la Catedral

El domingo diez y ocho del actual celebrará esta M. I. Archicofradía la función mensual de la manera siguiente: a las ocho de la mañana misa de comunión general; a las nueve misa solemne con sermón y procesión del Santísimo al final.

El señor Rector suplica a todos los hermanos asistan a dichos cultos con el distintivo de la corporación.

A las diez y media se celebrará Junta de Gobierno reglamentaria encareciéndose la asistencia de los señores que forman la misma.

Solemne iniciación de Caballeros Católicos y fiesta del Patrimonio de San José en la iglesia del Carmen

Programa de la iniciación:

Día 17. (sábado) A las ocho de la noche, confesiones para todos los Caballeros Católicos que pertenezcan a esta Unión 65 y para los que hayan de iniciarse al día siguiente:

Día 18. (domingo) Por la mañana, A las siete y media misa de Comunión general para todos los Caballeros Católicos y a las 7.45 misa solemne con ministros y sermón a cargo del M. F. P. Rafael de Jesús, Consiliario de la Unión y Prior del Carmen.

Por la noche: A las siete y treinta Exposición de S. D. M. Rosario, Reserva y a continuació el solemne acto de la iniciación que presidirá el señor Luis C. Bello, presidente del Directorio Nacional de la Asociación de Caballeros Católicos de Cuba, y terminada esta se organizará la solemne procesión con la imagen de San José que será escoltada por los nuevos Caballeros Católicos y a la que asistirán formados todos los Caballeros Católicos de otras Uniones que nos honren con su presencia a estos actos de la iniciación.

El director de la Pía Unión, de San José y Consiliario de la Unión de Caballeros Católicos, se complace en invitar a las demás Uniones de Caballeros Católicos.

En la iglesia de los Padres Pasionistas

Celebra sus cultos mensuales la Archicofradía de la Pasión: A las siete de la mañana, misa armonizada de Comunión general con plática. A las cinco de la tarde, Rosario de las cinco, Llagas, plática, vía crucis y bendición con la Reliquia de la Santa Cruz.

En la iglesia parroquial del Pilar

Celebran sus cultos mensuales, el Apostolado de la Oración y los Pajes del Santísimo de la iglesia Parroquial Nuestra Señora del Pilar: A las siete y treinta de la mañana, misa de comunión armonizada. A las nueve, misa cantada y plática, A las cuatro de la tarde, exposición de S. D. M. estación, Santo Rosario, Actos de Adoración y reparación, cánticos, bendición y reserva.

El Párroco Padre Agustín Morillas, ruega la asistencia a los Celadores y socios del Apostolado y a los Pajes de Jesús Sacramentado.

A los cofrades del Amor Hermoso de la iglesia del Carmen

Este mes se suprime la fiesta mensual de Nuestra Señora del Amor Hermoso por celebrarse en el mismo día la fiesta externa del Patrocinio de San José. No obstante la Virgen, como todos los meses, tendrá su guardia y a las cinco de la tarde, se celebrará la junta ordinaria. El Director, Fray Domingo del Santísimo Sacramento O. C. D.

En la iglesia de Jesús, María y José.

El Apostolado parroquial de la Oración de la iglesia de Jesús, María y José, celebra la función mensual reparadora en la siguiente forma: A las siete y treinta, misa de Comunión reparadora. A las ocho y treinta de la mañana misa cantada, sermón, por un Padre de la Compañía de Jesús, exposición, actos de Adoración, reparación, bendición y reserva.

Iglesia Parroquial de San Nicolás de Bari

La Asociación de Nuestra Señora de la Caridad de la iglesia de San Nicolás de Bari, celebra los siguientes cultos: A las siete y treinta de la mañana, misa de comunión armonizada. A las nueve de la mañana, misa cantada, sermón y procesión con la venerada imagen de Nuestra Señora de la Caridad, terminándose con el Himno Nacional a la Patrona de Cuba.

Se invita a los devotos de Nuestra Señora de la Caridad.

V. O. Tercera de Santo Domingo

En la iglesia de San Juan de Letrán de Padres Dominicos, sita en 19 y J, celebra sus cultos mensuales la V O. Tercera de Santo Domingo de Guzmán: A las siete y treinta de la mañana, misa, Comunión y Rosario. A las cuatro y treinta de la tarde, exposición, estación Santo Rosario con misterios cantados, plática, procesión claustral del Santísimo Sacramento, bendición y reserva.

El hermano Prior, Juan Iseras Pérez, ruega la asistencia a los hermanos Terciarios de Santo Domingo e invita a los fieles.

La Semana Devota del Monte Carmelo

En la iglesia de los Padres Carmelitas del Vedado sita en Línea y 16, celebra su función correspondiente al mes de abril; la Semana Devota del Monte Carmelo con Misa de Comunión armonizada, plática y procesión.

A las diez de la mañana, misa para los niños del Catecismo: Después de la misa, bendición del Santísimo.

Invita a estos actos católicos el Superior R. P. Fray Juan Manuel de San José O. C.D.

En la iglesia parroquial de San Hilarión de Juanajay

A las ocho de la mañana, ejercicio de los domingos de San Hilarión, Patrono de la Parroquia y pueblo de Guanajay y misa parroquial con plática. A las diez de la mañana, los mismos ejercicios, sermón y misa cantada.

A las cinco de la tarde, los domingos eucarísticos y visita a San Hilarión.

En la Ermita de Jesús Nazareno de Arroyo Arenas

A las diez de la mañana, misa armonizada y plática en la Ermita de Jesús Nazareno de Arroyo Arenas.

Se invita a sus devotos.

En la parroquia de los Quemados de Marianao

La Asociación de Hijas de María Inmaculada celebra el próximo domingo 18 en la misa de 7:15 su comunión general.

Esta Comunión se ofrecerá por la salud del Ilustrísimo Arzobispo Monseñor González Estrada.

Después de la misa se rezará el Acto de la Consagración a la Santísima Virgen.

Acto seguido y en el salón de la biblioteca celebrará la Junta extraordinaria para tratar de los cultos del mes de mayo y otros asuntos.

Se encarece la asistencia de todas las congregantes y especialmente de las que forman la Directiva.

Recuerden que ganan indulgencia plenaria todas las congregantes que asistan, por ser actos generales de la Congregación.

Nota: Si entre los lectores hay alguna persona que tenga un Mapa de Cuba que no utilice, hará una buena obra obsequiándolo a nuestra Escuela Parroquial que atiende a la instrucción de 120 niños pobres de esta parroquia.

En la iglesia parroquial de Bauta

Solemnes cultos a San Judas Tadeo en la iglesia Parroquial de Bauta, sita en Hoyo Colorado. A las diez y treinta de la mañana, misa, plática, y ejercicio a San Judas Tadeo. A las cinco de la tarde, exposición, Santo Rosario, visita a Jesús Sacramentado, reserva y súplicas a San Judas Tadeo, glorioso Apóstol del Señor.

En los Padres Claretianos del Cerro.

A las ocho de la mañana, bendición de una imagen de San Nicolás, misa armonizada y plática, en la capilla de los P. P. Clareitnos del Cerro.

Se invita a los devotos del Santo Patriarca.

Conmemoración de la Dominica III de Pascua

En todos los templos se conmemora la Dominica III después de Pascua con misa contada y sermón.

El sermón versará sobre el Evangelio de la Dominica: Jesús predice a sus discípulos tribulaciones y el premio de ellas. San Juan, XVI, 16-32.

Primera Comunión de los niños del Catecismo

Para el día primero de mayo se tiene señalada la Primera Comunión de los niños del Catecismo. En dicho día recibirán por vez primera al Dios Sacramentado cerca de doscientos niños, para lo que ya ha comenzado en esta iglesia la preparación diaria. Esperamos de las almas buenas y de los niños ricos una limosna pequeña o grande para dar en ese día vestidos y desayuno a los niños pobres de la Doctrina.

La Asociación de Damas Católicas del Cerro contribuye para este fin con cincuenta pesos y hemos pensado dedicar la colecta de todas las misas del domingo próximo día 18, para engrosar lo recaudado.

Si alguna persona desea vestir a un niño o una niña, le participamos que el costo es de ochenta centavos.

Duplique su limosna el domingo en la colecta de las misas, es para vestir a los niños pobres.—Phro. Alfredo Müller, Párroco del Cerro.

Solemne fiesta a San Espedito en la iglesia de Monserrate

El lunes 19 del actual, solemne función a las nueve de la mañana en la Iglesia de Monserrate, con sermón por el Párroco, R. P. Juan Lobato y Farrugia, el cual invita a sus devotos.

Primitiva, Real y Muy Ilustre Archicofradía de María Santísima de los Desamparados

Convocatoria

En mi carácter de delegado del Excmo e Ilmo Sr. Arzobispo de la Habana, tengo el honor de citar a los Hermanos Numerarios de esta Archicofra día a la Junta General extraordinaria que habrá de celebrarse en la iglesia Parroquial de Monserrate en esta ciudad, el domingo 25 del actual a las doce del día, con el fin de dar a conocer el resultado de mi actuación como tal Delegado y de tomar los acuerdos que se consideren pertinentes a la buena marcha de esta institución, haciendo presente que sólo tendrán derecho a tomar parte en la junta, los Hermanos que reúnan los requisitos que determinan los artículos 17 y 118 de los Estatutos vigentes.

Habana, abril 12 de 1937.

Belarmino García, Pbro, Delegado del Excmo Sr. Arzobispo de la Habana.

IDENTIFICADO UN SUICIDA

Ante el Juez de Instrucción de la Sección Cuarta, compareció ayer el señor Julio Giover, natural de Rumanía, mayor de edad y vecino de Luz, 2, identificando el individuo cuyo cadáver apareció en un placer yermo que está situado en Ayestarán y Lombillo, comprobándose que se había suicidado, ingiriendo tinta rápida.

Informó Giover que dicho sujeto era su hermano Moisés, el que contaba 32 años de edad, residía en su propio domicilio y estaba demente.

ARROLLADO

El menor Ramón Prendes Varela, de Lagunas, 6, fué asistido en el Segundo Centro de Socorro de lesiones menos graves, que sufrió en la esquina de Animas y Lagunas, al ser alcanzado por una bicicleta que montaba un individuo que se dió a la fuga.

Serán publicadas las resoluciones adoptadas por los industriales en el Tercer Congreso que celebraron

Adhiérense al homenaje que se le ofrecerá dentro de poco al señor Julio Blanco Herrera por su gestión en la Comisión Municipal de Turismo. Nuevas industrias

Por acuerdo tomado en la última sesión de la Junta Directiva de la Asociación Nacional de Industriales de Cuba, y a instancias del señor Rafael Palacios y doctor Luis Machado, las clases productoras han decidido dar a la publicidad las resoluciones adoptadas en el curso de las sesiones del Tercer Congreso Industrial Cubano que se celebró en la Habana el pasado diciembre.

El Comité de Resoluciones que estudia los problemas sobre los cuales definieron sus puntos de vista las clases productoras cubanas, ha venido recopilando y dando forma sustancial a los acuerdos para en fecha próxima publicarlos en síntesis que contendrán las demandas de los industriales y la política que se proponen seguir sobre Legislación Bancaria, Banca y Moneda, Reformas Tributarias, Clandestinaje y Competencia Desleal, Política Comercial Internacional de Cuba y Aranceles.

Estos tópicos que forman en esencia la parte más estimable de la labor realizada por el Tercer Congreso Industrial de Cuba, encarnan, declaró a los periodistas el Presidente de la Asociación de Industriales de Cuba, doctor Francisco Gómez, la verdadera orientación que las clases económicas pretenden llevar a las mentes de los legisladores y altos funcionarios del Gobierno en bien del país.

El homenaje a Blanco Herrera

En el curso de la sesión de la Junta Directiva se trató del homenaje al señor Julio Blanco Herrera por sus triunfos en la Comisión de Turismo del Ayuntamiento de la Habana.

Aunque el señor Blanco Herrera ha declinado rehusadamente el merecido homenaje; los organizadores insisten en celebrarlo. Por acuerdo unánime la Asociación Nacional de Industriales se adhirió al proyectado ágape.

Nuevas industrias asociadas

La labor que viene realizando en beneficio de la producción nacional la Asociación Nacional de Industriales ha dado como resultado numerosos ingresos en las ya nutridas listas de asociados. De estas altas y de las actividades fabriles de cada firma solicitante dió cuenta el Secretario General de la Asociación doctor Alfredo O. Cebrerio.

Se iniciarán negociaciones para una ampliación en el Tratado de Extradición entre Bélgica y Cuba

El Día del Niño y de la Madre se celebra en Italia anualmente con gran esplendor. Interesante informe sobre el asunto envía el Ministro de Cuba en Roma

Según pudimos conocer ayer en la Secretaría de Estado, dentro de breves días darán comienzo las negociaciones correspondientes, al objeto de introducir una ampliación en el Tratado de Extradición entre Cuba y Bélgica.

Dicha ampliación—solicitada por el Gobierno belga—alcanzará la colonia del Congo belga.

El asunto de los diplomáticos en La Habana

Los reporters hablaron ayer, como de costumbre, con el doctor Campa, Subsecretario de Estado, quien confirmó la noticia relacionada con el acuerdo del Consejo de Secretarios disponiendo que todos los miembros del Servicio Exterior de Cuba que no salgan a la mayor brevedad a ocupar sus respectivos cargos en el extranjero, perderán su condición de diplomáticos y cónsules, quedando tan sólo con cargos de carácter administrativo.

En esta medida—de carácter general—sólo habrá una excepción lógica: la de las personas que integran el Protocolo. Estos funcionarios tienen que ser diplomáticos, por su diario contacto con los representantes de naciones extranjeras acreditados en nuestro país.

Señaló también el doctor Campa que, por esta excepción, no se aumentará el personal de Protocolo.

El Día del Niño y de la Madre, en Italia

En la Secretaría de Estado se ha recibido un interesante informe enviado por la Legación de Cuba en Italia, en relación con el Día del Niño y de la Madre, que se celebra anualmente en toda Italia y sus Colonias.

La Obra Nacional para la Protección de la Maternidad y de la Infancia—fundada en la Navidad de 1925—es algo sobresaliente en la cuestión social, por la eficacia que sustenta.

En dicho informe—nutrido de datos elocuentes—se señala que la Obra de referencia cuenta con 93 federaciones provinciales, una por provincia, sólo en el Reino, sin contar las existentes en las Colonias, las que a su vez cuentan con los Comités de Patronato, uno por cada municipio. Su fin principal consiste en la protección, como su nombre lo indica, de la maternidad y de la infancia y de manera especial de la asistencia y protección de la madre durante el embarazo, parto y pauperio.

Las personas asistidas en 1926 fueron 2,093, en 1935 llegaron a un millón 713,978; en diez años, un total de 7,179,618. Las medidas de carácter asistencial, en el año 1926 fueron 93, alcanzando en 1935 la cifra de 3,678,230; en diez años, alcanzaron 13,458,386.

En 1933 se efectuaron 13,726 visitas a domicilio a madres y niños; en 1935 llegaron a 170,927.

Los nacidos muertos en 1926 fueron 43,932 y en 1935 se redujeron a 33,845. Los niños muertos en el período de los tres primeros años de vida fueron, en 1924, 1,611 por cada millón de habitantes, y en 1933, fueron 946.

La cifra empleada para desarrollar la obra desde 1926 a 1935, fué de 1,025,397,000 libras, cerca de cinco millones 400,000.

Desde que se instituyó el Día de la Madre y del Niño se han distribuído en 1933, 6,271 premios demográficos; en 4,194 premios nupciales; 4,460 premios de natalidad; 17,910 premios de crianza; en 1935, 3,310 premios nupciales, 775 premios de natalidad, 22,467 premios de crianza por valor de 2,500,000 liras.

Es interesante fijarse en el criterio empleado para seleccionar a la Madre, así en 1933 se eligió a las madres con mayor número de hijos, en 1934 a las que habiéndose casado después del 25 de diciembre de 1935, fecha en que fué fundada la Obra, resultaron las más prolíficas.

Compran modernos aparatos mecánicos para la Pagaduría

Ese Departamento para la atención de los jubilados funcionará en la Hacienda

El Director General del Servicio Central, Pensiones y Jubilaciones, comandante Juan V. Govea manifestó ayer a los reporters que se sentía satisfecho porque el honorable Presidente de la República, a propuesta del Secretario de Hacienda, había sancionado el Decreto ordenando la adquisición del equipo y organización de la Pagaduría Central de Clases Pasivas, justificada demanda de los Veteranos y otros elementos de la nación.

Se ha ordenado, por tanto, la construcción del equipo necesario con diseños especiales; trátase de delicados aparatos que se van a instalar en Cuba por primera vez, y que han de reportar un máximun de eficiencia. Con la organización científica dada por el Director General señor Govea y los Auditores del Servicio Central, se obtendrán enormes beneficios para el Estado y las clases Pasivas.

El funcionamiento de esa Pagaduría, que se basa en los métodos que se emplean en el Buró Central de Veteranos de los Estados Unidos, constituirá una evidente prueba de la necesidad muy sentida de reorganizar y modernizar otros sectores de la Hacienda Nacional.

El sentido de unidad que informa esta organización, economizará grandes cantidades al Estado y dará la pauta para organizar otros departamentos del mismo.

La Pagaduría estará funcionando dentro de tres meses, y será instalada en el sexto piso de la Secretaría de Hacienda.

Esta Pagaduría estará controlada por el Consejo Nacional de Veteranos, presidida por el coronel Cosme de la Torriente, que tanta parte activa ha tomado el logro de esta obra y por la Federación y Confederación de Jubilados Civiles.

También en el sexto piso de la Secretaría se instalarán las comisiones Revisora de Veteranos y Depuradora del retiro civil.

SUFRIO GRAVES LESIONES UNA NIÑA DE OCHO AÑOS AL ARROLLARLA UN AUTO

En el Segundo Centro de Socorros fué asistida anoche de graves lesiones diseminadas por el cuerpo, la menor Esther Abreu y Manrique, de 8 años de edad, y vecina de Dragones 41, que le produjo, al arrollarla en Dragones y Campanario, el automóvil 10978, que conducía Alvaro Martorell Benet, de 34 años de edad y vecino de Dragones 50, que fué puesto en libertad por el doctor Zunzunegui, que actuaba anoche de Juez de Guardia, asitido del Secretario Judicial señor Camilo Pérez y del oficial señor Elías Gómez.

POR SOSPECHAS

El vigilante 2492, Félix Trenco, arrestó en Progreso y Aguacate, a Alfredo Martínez Rodríguez, de 19 años y de Velazco, 6, por ser un conocido delincuente y haberlo sorprendido cuando en dicho lugar registraba un auto que allí estaba estacionado.

LA FATALIDAD

En la Segunda Estación denunció Eugenio Díaz Reinoso, de 48 años y de Suárez, 104, que una fracción del billete 9776, que se sacó en un sorteo, desde hace varios días se le extravió, la que salió en el segundo premio en 200 pesos, cantidad en la que se considera perjudicado.

UN HERIDO

Demetrio Rivero Castro, de 20 años y vecino de Independencia, 60, en San José de las Lajas, fué asistido en el Primer Centro de Socorro de lesiones menos graves, que sufrió en la esquina de Animas y Lagunas, al ser alcanzado por una bicicleta que montaba un individuo que se dió a la fuga.

Habrá emisiones de sellos de correos en fecha próxima

La primera será con motivo del IV aniversario de la industria del azúcar en Cuba

A la Secretaría de Comunicaciones se han dirigido numerosas personas solicitando conocer detalles sobre nuevas emisiones de sellos de Correos de las cuales han tenido noticias que se habrán de poner en circulación el día 24 del presente mes, por lo cual se debe aclarar para conocimiento general del público y de los filatélicos, que durante el presente año solamente aparecerán las emisiones de sellos siguientes:

En Junio, posiblemente, la conmemorativa del IV Centenario del Establecimiento de la Industria del Azúcar de Caña en Cuba, integrada por tres especies con un valor total de 3 centavos y posiblemente también, para el día 13 de octubre, la de los Escritores y Artistas Americanos, que aunque consta de 23 valores, solo importa en conjunto un peso 81 centavos.

Obras telegráficas

El señor Rafael Lauzán, Director de Telégrafos, ha dado cuenta de haber tenido entrada en el día de ayer el alambre necesario para comenzar a ejecutar rápidamente las obras de telégrafos en proyecto, a través de toda la República.

—Se efectuaron escalas en auxilio al Telégrafo, por las Estaciones de Radio de Baracoa, Santiago de Cuba y Santa Clara.

—En el día de ayer comenzaron los trabajos de reparación de los hilos del tendido telegráfico de la doble vía de la Oficina de Cabezas, para mejorar las condiciones mecánico-eléctricas.

La ley de los empleados de Correos

Ha causado una gran entusiasmo entre los empleados del ramo de Correos, la enmienda presentada por el Representante señor Rafael D. Pérez, solicitando un aumento en sus haberes.

El regocijo que ha producido entre los empleados de Correos esta halagadora noticia los ha colmado de júbilo, y pidieron a los repórters hicieran presente al Representante a la Cámara, señor Pérez, su inmenso agradecimiento por haber dado a conocer lo justo de la petición de esos humildes empleados, evitándose con ello preferencias irritantes entre los sectores más importantes de la Secretaría de Comunicaciones.

Avances nacionalistas en Vizcaya

SALAMANCA, abril 16. (UP).—La radioemisora local en un parte dado esta noche consigna que las tropas nacionalistas han realizado nuevos avances en los frentes de Mondragón y Durango, aproximándose cada vez más a su objetivo: Bilbao. Los rojos perdieron importante material de guerra durante la acometida realizada por las huestes de Mola desde Vergara, con objetivo principal en Eibar, donde las fábricas de municiones de los rojos se han visto precisadas a entorpecer la elaboración de material de guerra por la violencia del ataque de los nacionalistas.

Los nacionalistas han mejorado sus posiciones en la Ciudad Universitaria, donde han sido rechazados todos los ataques del enemigo.

VALENCIA, Abril 16. (Havas).—Dos aviones nacionalistas que se cree proceden de la base naval de Palma de Mallorca, bombardearon hoy la plaza de Sagunto, cayendo sobre ella dos torpedos; no se han publicado detalles sobre los daños causados por la incursión.

Gloria y Apodaca al resbalar y caer al pavimento y cortarse con los fragmentos de unos pomos de leche que llevaba en las manos, al rompérsele éstos.

HABANERAS

LA MODA ACTUAL

VESTIDO DE SPORTS

La última sensación de la moda es el traje de talle alto, como el modelo que ilustramos hoy. El jubón abotona en forma de chaleco masculino pero el cuello es redondo y muy femenino. Las mangas abolonadas dan al modelo otra nota de feminidad. La falda es acampanada. Este vestido es el prototipo de los modelos de dos piezas que están haciendo furor en París. Es sumamente fácil de coser y se puede variar usándose con distintas faldas o distintas blusas.

La talla 12 (30) requiere 3 yardas y tres cuartos de tela de 39 pulgadas de ancho, más media yarda de un material que contraste para el cuello.

LA EXPOSICION DE HOY

La fiesta de la moda, como muy bien se ha denominado la exposición de vestidos de verano que presenta el Salón Francés de **El Encanto**, que con tanto acierto dirige la exquisita Ana María Borrero, promete ser el más bello exponente del arte de la alta costura, donde podrá admirarse el gusto y la elegancia con que se enseñará la colección de esa casa, que marcha siempre a la cabeza de la moda.

Un decorado sencillo y elegante lucirá el escenario, por donde desfilarán señoritas de nuestro sociedad presentando los modelos, recorriendo las primeras filas de luneta, por donde regresarán al punto de salida.

El pedido de localidades asegura un lleno completo, no habiendo ya una sola disponible, por donde se comprende que el espectáculo de hoy revestirá todos los caracteres de una fiesta distinguida.

PIJAMAS DE INTERIOR

Ha llegado la hora de que usted se rejuvenezca. Tiene que parecer todo lo más joven posible durante las veinticuatro horas del día. Empiece con este juego de pantaloncitos y brassiere, ambos sumamente fáciles de coser. Los pantaloncitos son muy sencillos, adornados con un vivo o cordoncillo en color que contraste. El brassiere tiene sisas en puntos verdaderamente estratégicos. No olvide que si ha de parecer joven todo el tiempo tiene que pensar en unas pijamas que la hagan lucir lo mejor posible. Las que ilustramos hoy son ideales para ese fin. Recomendamos estampados de algodón o batista para confeccionar esta ropa interior.

El juego interior requiere, para la talla 14 (32), una yarda y tres octavos de tela, más tres yardas y media de tela al sesgue para el vivo. Para la pijama, en tamaño 16, se necesitan cuatro yardas y siete octavos de tela.

EL CONCIERTO DE MAÑANA

Mañana, en las horas de la tarde se celebrará un bonito concierto organizado por el Conservatorio de Música y Declamación en el salón de actos de los RR. PP. Franciscanos, en Aguiar 87.

El programa que tenemos a la vista no puede ser más interesante, tomando parte en el mismo los alumnos del profesor Carlos Fernández Vilá, Raúl y Mercedes Rodríguez, Francisca Cajides, Aida Soto, María Elena Sust, Hilda Sainz Baranda, Ofelia Díaz Misa, Georgina Quintana, Graciela Sust Cañizares, Julia Elsa González y Olga de León Quintana.

NOTAS DE PARIS

En Cannes, donde la temporada está en su apogeo, las mujeres mas elegantes endosan la moda de las **toilettes** para el vals son de tul negro o sedas estampadas con faldas muy voluminosas donde varios modelos de estilo egipcio llamaron la atención.

El rojo rubí es un tono nuevo para de noche y en las fiestas nocturnas se ven muchos collares de rubíes, esmeraldas y diamantes. Es una moda preciosa y **chic** aunque no todas la pueden usar.

Para de día se ven muchos trajes sastres de **tweed** en mezclilla y tono pastel, con cuadraditos y los tonos que más se usan son el amarillo-rosado o morado-rojo

Blusas de **jersey** de seda en forma de **sweaters** del tipo que se pone por encima de la cabeza, son de importancia con los **suits** y el calzado para **sports** que se ve de día es de estilo Luis XIV.

Los **couturiers** de París lanzan los vestidos de la Exposición en sedas estampadas, telas de hilo y algodón. Se ven con capelines de paja adornadas con flores. El largo de la falda es como para calle para de día, hasta el tobillo o el empeine para comidas al aire libre.

Majorie Dunton nos presenta grandes carteras triangulares con la base de dieciocho pulgadas; el pico se anida sobre el brazo. Vienen en raso negro y faya roja forradas con cabritillas. Con estas bolsas se usa un **beret** de la misma tela. **Dunton** presenta guantes para de noche y **berets** de seda-hule pleteados.

Mademoiselle Jacquelina Neuflize, que recientemente se casó con el **Barón Jean de Watteville Berckheim** llevaba un traje de bodas ceñido en raso blanco y un velo de tul largo sujeto con lirios. Las damas, todas de la aristocracia francesa e inglesa, llevaban trajes largos azul turquesa con gorritas con velos circulares. Los ramos eran tulipanes amarillos.

La **Duquesa de Kent** ha mandado a hacer en París dos **clips** de topacios y diamantes para la gorra de estilo Julieta que **Suzy** ha confeccionado para ella. Haciendo juego tiene dos prendedores de oro y topacios y pendientes de topacios y diamantes, también una pulsera de zafiro estrella oscuro y brillantes para hacer juego con dos **clips** de zafiros y brillantes.

Ha escogido una toquita de crepé blanco drapeado adornada con una larga y recta pluma azul. Para su segundo matrimonio con M. Rousseau, la Princesa de Broglie lelvaba un traje largo de **satín** negro con capa de pieles valiosas, una toquita de plumas, guantes blancos, largos, y un **corsaje** de orquídeas.

En **Auteuil** el domingo pasado varios estilos importantes fueron vistos. Las chaquetas y abrigos negros o azul marinos venían adornados con blanco, trenza o aplicaciones de piel.

Pequeños sombreros **Marquesa** de la casa **Reboux** se usan con un velo largo, muy largo de encaje o con óvalos de **chenille**; un sombrero de copa y una visera con copa que eran grandes novedades. Sombreros de paja de colores fuertes adornados con pájaros, flores, frutas y hojas se vieron también.

En el concierto de **Sir Thomas Beecham** muchas llevaban largos abrigos o capas de colores vivos encima de los trajes de gala blancos o negros. Los que más llamaron la atención fueron los redingotes en tafetán o punto de tonos llamativos.

LIBROS Y REVISTAS

Ya llegaron a la conocida librería **Bohemia**, de Neptuno 2, B, las revistas extranjeras que se esperaban.

Esa casa, que se encuentra a la cabeza de las primeras de su clase, recibe constantemente las mejores publicaciones que se editan en todo el mundo, siendo a la vez la que escogen las personas de gusto para comprar objetos de piel legítima para emplearlos como regalos de gusto.

EL MAQUILLAJE ADECUADO

Los vivos y variados colores en boga actualmente pueden hacerla aparecer sumamente elegante y sentirse alegre como unas castañuelas o también pueden hacerla aparecer y sentirse completamente en ridículo. Todo depende de la confianza que usted tenga en sí misma y de la armonía sutil y delicada que debe existir entre su maquillaje y los colores que lleve.

Al hablar de armonía entre los colores de su traje y del maquillaje queremos implicar, necesariamente, que combinen. Es más, aun cuando parezca una paradoja, muchas veces la armonía se consigue por medio del contraste. Por ejemplo, el negro que es el más serio de los colores necesita un maquillaje brillante. Lo mismo podemos decir del gris y del color púrpura. Con el verde se debe usar un maquillaje que tenga algunos tintes rosados. Con el color rosa y el rojo se necesita muy poco arreglo. A la piel naturalmente roja puede dársele el tono correcto usando un poco de polvo verde.

Entregadas al Presidente las bases que sugieren la organización de una Corporación Nacional de Ganadería

Contienen múltiples datos acerca de las medidas que para ello podrían adoptarse en favor de esa industria. Proponen la celebración de ferias, concursos y varias exposiciones

Por Decreto Presidencial del 12 de marzo, fueron designados los señores Luis Loret de Mola, Guillermo de Valdivia Madrigal, Domingo Galiano y Cancio, Armando P. Moré, Antonio Infante Maldonado, Emilia Luaces, Julián A. Sánchez y González, Eugenio Quesada Villalón, Adolfo Villa de la Sierra, y Félix Granados y García para que integraran la Comisión provisional de defensa de la ganadería Nacional y redactarán las bases y principios de una legislación que organizara a todos los intereses ganaderos de la República, en una Asociación de Carácter Nacional.

Los referidos señores, después de múltiples actuaciones y en asamblea celebrada el día 13 del corriente en la Secretaría de Agricultura, lograron, al fin, obtener un acuerdo unánime de todos los delegados de las distintas agrupaciones existentes en la República, y en el día de ayer, por conducto del Ingeniero Amadeo López Castro, Secretario de Agricultura, entregaron al señor Presidente de la República el informe conteniendo las bases para organizar la Corporación Nacional de Ganadería así como el plan necesario para ese fin. De las mencionadas bases reproducimos a continuación las fundamentales del proyecto, que tiende a convertir en realidad la organización ganadera de la República para el mejor desarrollo y auge de tan importante rama de la vida económica nacional.

PRIMERA

«A»—Se debe de crear la Corporación Nacional de Ganaderos integrada por todas las personas naturales o jurídicas que lo soliciten, que en el territorio de la República se dediquen habitualmente a la crianza, mejora y ceba de ganado, dueños por lo menos de 25 cabezas de ganado vacuno mayor (veinte y cinco), ya posean las tierras a título de propiedad o la disfruten a virtud de arrendamiento o subarrendamiento.

«E»—Dicha Corporación tendrá el carácter de organismo oficial permanente, autónomo, de interés público y nacional, integrado única y exclusivamente por ganaderos de la República, radicando su dirección general en la Capital, con personalidad jurídica propia y representará los intereses de la Industria Ganadera de Cuba.

SEGUNDA:

La Corporación podrá ser organizada por entidades locales, provinciales y nacional, ajustándose a las siguientes reglas:

1.—En cada término municipal donde existan más de veinte y cinco ganaderos podrán constituirse los mismos en una Corporación Local.

2.—En aquellos Términos Municipales donde no existiera el número de ganaderos señalado en el párrafo anterior, podrán, de acuerdo con los de otras Municipalidades, formar una Corporación Local.

3.—Cada Asociación local designará dos delegados para integrar la Provincial, además de sus respectivas Directivas.

4.—Cada Asociación Provincial designará tres Delegados para constituir la Junta Directiva que será el organismo máximo de la Corporación Nacional de Ganaderos, cuyos delegados procederán de distintas localidades.

5.—Constituída la Junta Directiva de la Corporación Nacional de Ganaderos, el Gobierno designará libremente un Delegado de reconocida capacidad en la materia que realizará una función fiscalizadora.

TERCERA:

Se recomienda la reducción de la cuota obligatoria establecida por el Decreto-Ley número 457 de 19 de diciembre de 1935, a la cantidad de CINCO CENTAVOS.

CUARTA:

1.—En los Presupuestos Generales de la Nación, se consignará y en el Gastos de la Secretaría de Agricultura una cantidad igual a la que se presupueste por ingresos para ese año por concepto de productos del impuesto de cinco centavos expresado en el Capítulo tres y que debe ingresar en el Fondo Especial para la protección a la ganadería nacional.

2.—Del

TRES IMPORTANTES LEYES DISCUTIRA LA CAMARA BAJA EL LUNES EN SESION EXTRAORDINARIA

ACORDO EL PARTIDO REVOLUCIONARIO CUBANO PEDIRLE AL DR. GRAU SAN MARTIN QUE REGRESE CUANTO ANTES A CUBA

POR UN ACUERDO ENTRE AUTORIDADES, PATRONOS Y OBREROS IMPULSARAN LA INDUSTRIA DEL PAN

En la sesión extraordinaria del lunes tratará la Cámara Baja de las leyes de inmediata necesidad

Los servicios de beneficencia serán exclusivamente para las clases pobres. Se autorizará la inscripción de nacimientos en el Registro Civil durante un año

A virtud del complicado engranaje de los parlamentos, los miembros integrantes del Frente Parlamentario Democrático, han podido realizar con éxito en estos últimos meses una labor de obstrucción.

Por ese motivo, los líderes de los partidos que forman el Block Mayoritario, han llegado a la conclusión con el doctor Antonio Martínez Fraga, de que es muy difícil que labore normalmente la Cámara en sesión ordinaria.

Y para producir una reacción favorable a la vida legislativa del Cuerpo, se ha concebido la idea de llevar adelante, en sesiones extraordinarias, las iniciativas que esperan su cristalización y que se encuentran en la mesa de la Cámara.

Al logro de ese propósito, el Presidente de la Cámara, se ha dirigido a los representantes d ela siguiente manera:

"Ruego a usted se sirva concurrir puntualmente a la sesión extraordinaria convocada para el próximo lunes 19 de los corrientes a las cinco de la tarde, para tratar de la siguiente orden del día: Discusión de la proposición de los señores López García y otros, disponiendo que los servicios de Beneficencia que el Estado tiene organizados u organice en el futuro, con ligeras excepciones, serán de exclusivo disfrute de la clase pobre. Discusión del proyecto suscrito por los señores Andreu y otros, autorizando durante un año la inscripción de nacimientos en el Registro Civil, sin necesidad de instruir expediente y Discusión del proyecto procedente del Senado, concediendo un crédito de ciento veinte y cinco mil pesos para reforzar la consignación que figura en el Capítulo sexto, artículo uno, personal suplente y temporero, para funcionarios suplentes e interinos y caso de doble paga del Poder Judicial."

Antonio Martínez Fraga

LA ASAMBLEA NACIONAL DEL P. R. C., PIDE A GRAU SAN MARTIN QUE REGRESE CUANTO ANTES

En su sesión de ayer la Comisión Ejecutiva de la Asamblea Nacional del partido Revolucionario Cubano, tomó el acuerdo de dirigirse telegráficamente al doctor Ramón Grau San Martín, residente en Miami, desde hace más de dos años, pidiéndole que regrese a Cuba lo antes posible, debiendo avisar la fecha con tres semanas de anticipación, para disponer del tiempo necesario y organizarle un gran recibimiento.

EL EJECUTIVO NACIONAL DEL CND SE REUNIRA EL DIA 25 A LAS TRES P. M.

En días pasados el doctor Santiago Verdeja, presidente del Ejecutivo Nacional del CND, anunció a los periodistas la próxima reunión de dicho Comité, el día 25 del actual, pero posteriormente se han hecho distintas especulaciones que daban como cierto la no convocatoria de esa sesión, en virtud de gestiones que al efecto se hacían.

Para conocer la verdad del problema, visitamos ayer al jefe del Despacho del CND, señor Enrique Pertierra, quien nos dijo que, efectivamente, en su poder se hallaba la orden del Presidente del Partido, para citar al Ejecutivo Nacional para las tres de la tarde del próximo día 25 de los corrientes en Prado número 66, altos.

Los puntos consignados en la orden del día, que se tratará en la citada sesión, los conoce ya el señor Pertierra, pero no nos lo trasmitió por no estar autorizado para ello.

TRATA EL SECRETARIO DE GOBERNACION DE TERMINAR UNA DISCORDIA POLITICA

Con el Secretario de Gobernación, coronel Amiel, sostuvo una conferencia, ayer, en la Secretaría de la Presidencia, el Presidente de la Cámara, doctor Antonio Martínez Fraga.

Dos congresistas acompañaban a dicho. La conferencia estuvo basada en la pugna que existe desde hace dos meses entre el Gobernador camagüeyano, Pérez Lara, y el Alcalde de Morón, sufriendo como consecuencia de la polémica los intereses municipales de aquella localidad. El coronel Amiel prometió estudiar este asunto a fin de lograr una armonía positiva entre ambas autoridades.

OFICIAL

ANUNCIO de Subastas.—República de Cuba.—Secretaría de Sanidad y Beneficencia.—En la Oficina de la Comisión Local de Subastas de dicha Secretaría, y en los días y horas del próximo mes de mayo, que a continuación se expresan, se recibirán proposiciones, en sobres cerrados, para las Subastas siguientes: El DIA TRES, hasta las 2 p.m., «MEDICINAS, GRUPO «A», «MEDICINAS» GRUPO «B», «MATERIAL DE CURACION» GRUPO «A» y «MATERIAL DE CURACION» GRUPO «B». El DIA CUATRO, hasta las 2 p.m., «MATERIAL QUIRURGICO» GRUPO «A», «MATERIAL QUIRURGICO» GRUPO «B», «UTILES, ENSERES Y APARATOS DE LABORATORIO», GRUPO «A» y «UTILES, ENSERES Y APARATOS DE LABORATORIO», GRUPO «B». El DIA CINCO, hasta las 2 p.m., «MATERIALES PARA EL DEPARTAMENTO DE RAYOS «X» etc., GRUPO «A», «MATERIALES PARA EL DEPARTAMENTO DE RAYOS «X» etc., GRUPO «B», «EFECTOS DE ESCRITORIO E IMPRESOS», «FORMAJE VERDE Y SECO» y «UNIFORMES Y VESTUARIO». El DIA SEIS, hasta las 2 p.m., «UTILES DE LIMPIEZA E HIGIENE», «MATERIAL RODANTE», «EFECTOS DE FERRETERIA» y «DESINFECTANTES».

En los días y horas señalados, se abrirán y leerán las proposiciones, en presencia de los licitadores concurrentes, según el orden correspondiente.

En la Oficina de la Comisión, de 8 a 12 a.m., se facilitarán pormenores y Pliegos a los comerciantes e industriales que los soliciten y que han establecidos al por mayor en el objeto de la Subasta.—Dr. Alfredo Estrada Carreras.—Secretario de la Comisión Local de Subastas de la Secretaría de Sanidad y Beneficencia.

16-17-18-20-28-29.

OFICIAL

REPUBLICA DE CUBA. —SECRETARIA DE SANIDAD Y BENEFICENCIA.—SUB-COMISION LOCAL DE SUBASTAS NUMERO UNO DEL HOSPITAL «NUESTRA SRA. DE LAS MERCEDES».

Hasta las OCHO Y MEDIA REALIZARA EL DIA TRES, de Mayo del mil novecientos treinta y siete, se recibirán en la Tesorería del Hospital «Nuestra Señora de las Mercedes», proposiciones en pliegos cerrados, para el suministro y entrega mensuales a los efectos correspondientes a los siguientes suministros: CARNE Y HUEVOS, LECHE DE VACA, AVES Y HUEVOS, VIANDAS, VERDURAS Y FRUTOS DEL PAIS, VIVERES, ARTICULOS DE FERRETERIA, COMBUSTIBLE Y ROPA, VESTUARIO, ABRIGO Y SEDERIA.

Estos suministros son necesarios para este Hospital durante el ejercicio económico de 1937 a 1938. A la hora expresada se leerán públicamente las proposiciones. Se darán pormenores a los que soliciten en la Secretaría de esta Sub-Comisión Local de Subastas Número Uno del Hospital «Nuestra Sra. de las Mercedes», Oficina de la Tesorería.

Máximo Castro TURBIANO,
Secretario de la Sub-Comisión Local de Subastas Número Uno.

17-18-20-21-31 Mayo 2

Aunque no se ha hecho aún la convocatoria, se informa que el CND se reunirá el día 25, a las 3 de la tarde en Prado 66.—Sin embargo laboran armonizadores, estimándose que será aplazada.—El traslado de la Secretaría de Gobernación.—Amiel, dinámico.—Se organizará un gran recibimiento al Dr. Grau San Martín.—La Cámara iniciará el lunes un ciclo de verdadera actividad legislativa.—Comenta el Dr. Remos el discurso de Mr. Cordell Hull.—Un nuevo proyecto de Ley Electoral a la Cámara.—Narciso Morán quiere darle facilidades a los nuevos Partidos.—Lorié y la carrera administrativa.—Leyes sancionadas por el Ejecutivo.—Los doctores Verdeja y Martínez Fraga en Palacio.—Sólo hasta el día 25 laborará el bureau de las compensaciones.—Notas sintéticas del Congreso.—De política menuda.—Otras notas políticas

MOVIMIENTO POLITICO

Notas sintéticas del Congreso

La amnistía para delitos comunes

La Cámara de Representantes discutirá en la próxima semana la amnistía para delitos comunes.

Así hubo de anunciárnoslo ayer el presidente de ese cuerpo, doctor Martínez Fraga.

Con tal motivo—y por ello puede asegurarse de manera categórica—será dedicada una de las sesiones extraordinarias de la semana entrante exclusivamente a discutir tan importante asunto.

Como la sesión será convocada el miércoles próximo para discutir esa proposición de ley, lo que comprende el conocimiento y rechazo o aprobación de incontables enmiendas, la sesión estará dedicada de modo exclusivo al asunto que la motiva.

A juicio del presidente Martínez Fraga, durará algunas horas, ya que existe el propósito, de parte de los líderes, de abordar la cuestión de manera concluyente, recayendo sobre la misma acuerdo definitivo.

Para concertar la orden del día de la sesión del lunes, en que será incluída la ley referente a la Caja de Maternidad Obrera—según hubo de anunciar nuestro informante el doctor Martínez Fraga—éste se ha reunido con los líderes de los comités mayoritarios de la Cámara y continuará trabajando hoy de acuerdo con ellos.

A juicio del presidente de la Cámara, esta forma de combinar el programa de trabajo en la Cámara dará el resultado apetecido. A ello se une la decisión firme que se ha trazado de no permitir el excesivo debate político en esas sesiones especiales, en que, cumpliendo el reglamento del cuerpo, habrá que concretarse a la ley motivo de la convocatoria.

Justamente—informó el doctor Fraga—el objeto de que no haya convocatoria de sesión extraordinaria el martes es para dejar ese día entre dos sesiones especiales para tratar de la orden del día general de la Cámara y para que en el curso de la misma se produzcan las cuestiones que son el natural desenvolvimiento del Parlamento.

PALACIO

Una carretera para Yaguarama

En gestiones para la construcción de una carretera en Yaguarama, estuvo en Palacio el congresista villaclareño por el CND, Armando Cepero.

La carretera de Lajas a Cruces

El periodista Félix J. Caso se entrevistó con el Presidente de la República en representación del Comité Cívico de Cruces, con objeto de invitarlo a un ponche que dicho Comité le ofrecerá a aquél, con motivo de su visita a dicha localidad para inspeccionar las obras que se vienen haciendo en la carretera de Lajas a Cruces.

El coronel Laredo Bru se interesó con el señor Caso para que no deje de asistir a dicho acto, por haber sido iniciador, en el período provisional, de las festiones para la construcción de dicha carretera.

Proyecto de ley sancionado por el Ejecutivo

El Director General y Jefe de Despacho de la Secretaría de la Presidencia, señor Cristóbal Muñoz, informó a los repórters que el Presidente de la República sancionó en el día de ayer, el proyecto de ley del Congreso por el cual se suspenden por el término de seis meses, los efectos del inciso segundo, artículo 99 y se modifica el artículo 259 del Código Notarial vigente.

El Secretario de Obras Públicas

Con el Presidente despachó durante la mañana de ayer, el Secretario de Obras Públicas, ingeniero Max Borges, asuntos de su Departamento.

El ingeniero Borges, departiendo con los repórters, dijo que en su visita al Jefe del Estado, le había informado de que en horas de la tarde se firmaría la escritura de la subasta adjudicada al contratista señor Navarrete, para que inmediatamente pueda comenzar los trabajos en la represa de «Charco Mono», en Santiago de Cuba.

El Secretario de Hacienda

Con el doctor Cosme de la Torriente concurrió a Palacio el Secretario de Hacienda, doctor Giménez Lanier, conferenciando con el Jefe del Estado sobre la Pagaduría Central de las clases pasivas.

El Jefe del Servicio Central de Hacienda, comandante Govea, que estuvo en Palacio acompañando a los doctores Torriente y Giménez Lanier, informó a los repórters que el Presidente había firmado un decreto concediendo un crédito de $44.000 con destino a la organización de la Pagaduría Central de clases pasivas, a fin de poder habilitar dicha oficina con los enseres necesarios, entre ellos 13 máquinas de diferentes tipos, indispensables para las labores que la misma ha de rendir.

La doctora Balbina Remedios

Con objeto de entrevistarse con el Presidente, concurrió a la mansión palatina la congresista, doctora Balbina Remedios.

Interrogada por los repórters, dijo que había solicitado una audiencia del Presidente para interesarse por la apertura de la Escuela Normal de la Habana y porque se le dé posesión de sus cargos a los profesores de dicho Centro.

Para despedirse del Presidente

Visitó en horas de la tarde ayer al Presidente, el Director de la Academia Naval, comandante Felipe Lois. Manifestó que se había despedido del Presidente por embarcarse para Londres, en calidad de miembro de la Delegación cubana que asistirá a la coronación de S. M. Jorge VI de Inglaterra.

Nuevas gestiones para impedir se fraccione el CND

Háblase de aplazar para más adelante la asamblea que se debe celebrar el domingo 25

Ante la pugna que parece surgir dentro del Comité Ejecutivo Nacional del CND —divididas las opiniones de sus veinticinco integrantes— con motivo de la asamblea anunciada para el día veinte y cinco del actual, se están realizando gestiones cordializadoras, según nuestra última impresión.

Enfermo de cuidado el delegado señor Sixto Vasconcelos, la cátedra política hace el recuento de los veinte y cuatro delegados restantes de acuerdo con la tendencia que puede suponérseles: verdejistas o menocalistas.

Mientras unos suponen que la mayoría dentro del Ejecutivo está asegurada para el general Menocal, otros entienden que el doctor Verdeja cuenta con ella.

Y ante esta pugna, según nuestras impresiones, parece haber surgido el propósito armonizador, para que las cuestiones del Conjuntismo queden en casa y no se divida el Partido por luchas de tendencias personalistas. En este punto convergen todos los cenedistas.

Una de las posibilidades que hemos oído sugerir para llegar a un entendimiento cordializador dentro del CND es el aplazamiento de la asamblea señalada, como antes dijimos, para el domingo veinte y cinco del actual.

GOBERNACION IMPEDIRA QUE BATABANO SE QUEDE SIN ALUMBRADO PUBLICO

El Alcalde del Término de Batabanó, doctor Enríquez, y varios concejales del mismo, visitaron ayer al Secretario de Gobernación, coronel Amiell, dándole cuenta del grave conflicto creado en dicha población al suprimir la Compañía Cubana de Electricidad, gran parte del alumbrado público que suministra, fundándose en que no le liquidan debidamente sus créditos. Le informaron que durante la administración del doctor Enríquez, en nueve meses, se ha pagado a esa Compañía, la suma de $1,391.q4, esto es, se ha cumplido religiosamente con la misma, habiéndosele abonado ya el pasado mes de marzo, que ascendió a $281.53; pero la Compañía suministradora no está conforme y pide que se le abonen los $21,000 adeudados por administraciones anteriores.

El coronel Amiell, atendiendo el conflicto, que es de orden público y puede tener lamentables consecuencias, ha comenzado ya a actuar, a fin de que Batabanó no quede sin luz, haciendo conocer a la repetida Compañía suministradora la responsabilidad en que incurre, caso de seguir suprimiendo el alumbrado.

LA OFICINA BUROCRATICA TERMINARA SUS LABORES EL DIA 25 DEL CORRIENTE

Según informes suministrados a los reporters por los observadores palatinos, las oficinas establecidas para atender y resolver las peticiones burocráticas de los congresistas, viene desenvolviéndose con gran actividad y eficiencia en las labores que les han sido encomendadas.

La oficina en cuestión está funcionando día y noche a fin de concluir sus tareas el día 25 del actual, de acuerdo con los deseos del presidente de la República.

El secretario de la Presidencia, doctor José Enrique Bringuier, está demostrando un extraordinario interés así en el rápido desenvolvimiento de las funciones de la expresada oficina, como en la eficacia de sus resultados finales.

El doctor Bringuier confía en el éxito total de las gestiones encargadas al referido buró, al frente del cual, dirigiéndolo con verdadero tacto y discreción, se encuentra un experto y antiguo funcionario de Palacio, el señor José Antonio Milanés, quien dispone para la buena marcha de los asuntos, de un grupo de idóneos empleados.

EL HOMENAJE DE HOY A VILLABRILLE

A la una de la tarde de hoy, en el hotel «Los Angeles», tendrá lugar un banquete-homenaje en honor del señor Francisco Villabrille.

El más destacado organizador de ese almuerzo, señor Manuel Pérez Figueredo, nos anuncia que son innumerables las adhesiones recibidas, por lo que espera que dicho acto resulte muy lucido.

NOTAS DE UN PALACIEGO

FRANCO GRANERO

El jueves, en horas de la tarde, mientras del cielo gris, adusto, descendía una llovizna pertinaz y fría, le dimos sepultura cristiana a nuestro viejo y dilecto amigo Ulsiceno Franco Granero, comandante del Ejército de la República y celoso Jefe del Cuarto Militar del Primer Magistrado de la Nación.

Enfermo gravemente habíase retirado, algunos meses antes, al dulce y acogedor reposo del hogar, con la esperanza, hecha firme en su indomable espíritu, de recobrar, sin demasiado esfuerzo, la salud, que, por momentos, se le escapaba de las manos.

Esperanza de la que participábamos cuantos, en Palacio, le habíamos visto actuar en el desempeño de la ayudantía con el dinamismo propio de los temperamentos inquietos y afanosos, y al cual sólo el vigor de una naturaleza espléndida y la claridad de una inteligencia privilegiada, podían impulsar con tan acelerada inspiración.

¡Pobre camarada!

Escribiendo estas líneas que van dictadas por una aflicción muy honda, nos asalta el recuerdo del día en que abandonaba sus arduas tareas palatinas.

Sonriente y cordial, nos dijo: «hasta luego».

Los que entonces estrechamos su diestra afectuosa y expresiva, Dios sabe con qué sincero anhelo de tornar a verle ocupando nuevamente su delicado y espinoso cargo totalmente repuesto, no sospechábamos remotamente siquiera que, junto a él, acechando artera sus pasos, caminaba tombría y silenciosa, la Muerte.

Desde aquel instante fué la suya una lucha terrible y cruenta contra el mal que tan profundamente le había herido en las entrañas; lucha heroica, gigantesca y sin cesar renovada con más encarnizamiento cada vez.

A lo largo del duro, denodado bregar, las treguas aparecían tardíamente y eran por tal modo breves y fugaces, que pasaban casi inadvertidas.

¡Qué penoso sufrir!

En ocasiones, las alternativas de la contienda parecían asegurar la victoria —una victoria brillante y definitiva— a la Ciencia Médica, cuyos poderosos recursos, aunados al maternal cuidado de la esposa amante, velaban siempre al lado del enfermo.

Todo en vano. En vano el esfuerzo del cariño y el batallar de la Ciencia.

La Muerte, vencedora, se llevó al reino del Señor, que es la mansión de los justos y de los buenos, al camarada justo y bueno.

No creo necesario destacar detalladamente en estas líneas la figura del comandante Franco Granero.

Caballero cabal, ciudadano íntegro, militar pundonoroso y honorable, su conducta fué un ejemplo, digno de ser copiado.

Los que cultivando su afable trato tuvieron oportunidad de apreciar las múltiples virtudes que atesoraba su alma, saben que la sociedad cubana ha perdido en él a uno de sus miembros más útiles y estimados.

Su vida, de cristalina transparencia, era un continuo servir al prójimo a la manera desinteresada y pródiga de los verdaderos cristianos.

Su bondad era excesiva y aunque en materia de disciplina mostrábase siempre rígido como buen soldado, conseguía conciliar el deber que le imponía su condición oficial con los generosos sentimientos de su corazón.

Lo que mayormente apreciaba en sus semejantes era la lealtad y la honradez; y nunca se ocultó para censurar a los transgresores. Pero no los odiaba, puesto que en su amplio pecho no había espacio para las pasiones estériles. Limitábase a compadecerlos con misericordia infinita.

Humilde por temperamento, nunca le envaneció la elevada posición que ocupaba junto al Jefe del Estado.

Sus merecimientos le condujeron fácilmente a la ayudantía más alta del Ejecutivo Nacional en la que dió elocuentes muestras de probidad, cultura y gentileza.

En la Academia Militar, donde, de sargento, hizo largos y fecundos cursos, dió testimonio de su inclinación al estudio.

Conocía a los hombres por haberse relacionado mucho tiempo con toda clase de gentes.

Poseedor de un gran caudal de experiencia adquirida en las lides de la vida; espíritu alerta y comprensivo, hubiera llegado a ser, si hubiera querido, un diplomático excepcional.

En la Jefatura de la Casa Militar del Presidente, donde sirvió sin tasa a cuantos solicitaban sus oficios, dió pruebas de un tacto y una discreción admirables.

Tenía talento y lo cultivaba, instruyéndose, en las horas que sus obligaciones le dejaban libre.

Amaba la justicia por sobre todas las cosas y en su alma florecían, con igual magnificencia, la devoción por su patria, por su hogar y por el Ejército.

Rendía admiración extraordinaria a los forjadores de la Independencia cubana, cuyas biografías meditaba continuamente.

Y al modo de los espíritus selectos, sabía perdonar con grandeza, con altruismo. A sus ojos, todas las faltas, aparecían como errores subsanables.

Atesoraba el don de la simpatía y en su existencia, que se nos antoja fugaz, conquistó afectos perdurables en el recuerdo de los que compartimos su amistad.

Dios, que sabe premiar a sus criaturas, le tenga en la morada de los elegidos.

Memento, Domine, famolorum qui dormiunt in somno pacis.

UN PALACIEGO.

Con la carrera administrativa se pueden evitar los males que nacen de las exigencias de los políticos

«Hay que hacer algo en beneficio de la República, dice Lorié Bertot, que no puede consentir que nos pasemos la vida discutiendo sobre puestos y sobre compensaciones»

Visitó Palacio ayer el congresista oriental, doctor F. Lorié Bertot, con objeto de entrevistarse con el secretario de la Presidencia, doctor Bringuier.

Como en otras ocasiones el doctor Lorié Bertot se llegó al salón de los reporters en busca de noticias.

El congresista oriental, departiendo con los periodistas, dijo lo siguiente:

«Uno de los más graves problemas del actual momento cubano es el de las compensaciones, porque en realidad todo lo tiene paralizado. Ni los secretarios, ni los congresistas, ni nadie puede trabajar. Yo he meditado mucho este problema, y se me ocurre pensar que hay una fórmula, y ésta es la Carrera Administrativa. Sería el punto de partida, la piedra angular de un programa constructivo para la nación. Resuelta esta cuestión básica, vendría la creación de nuevas fuentes de riqueza a fin de dar ocupación a los cubanos que queden fuera del Servicio Civil reorganizado».

«Esta medida que sugiero y propongo—y de la cual he tratado con varias figuras responsables de la hora—tendría muy hondas y saludables repercusiones en la vida nacional. Aparte de dar a la administración pública una verdadera eficiencia, cambiaría los rumbos de la política criolla, arte de la rapiña y el engaño. Dejaría de ser una burda forma contractual: do ut des (te voto para que me des), e implicaría una actividad responsable y fecunda orientada a resolver los vitales problemas cubanos, cuyo estudio ni siquiera es posible emprender en esta caótica y angustiosa hora de la vida cubana».

«Yo creo que debemos obedecer a la fuerza de los hechos y algo hay que hacer en beneficio del país, que espera y que no puede consentir que nos pasemos la vida en gestiones burocráticas».

«Con la carrera administrativa vendría la selectividad en los representativos del país, ya que éstos no estarían obligados a dar destinos, sino a trabajar».

HABLA VERDEJA ACERCA DE LA PROXIMA SESION DEL EJECUTIVO DEL CND

Visitó la mansión ejecutiva el Presidente del CND, doctor Santiago Verdeja, a quien acompaña el representante Héctor Pagés.

Abordado por los repórters sobre la próxima asamblea del Ejecutivo Nacional del CND y la actitud que adoptarían los amigos del general Menocal, el doctor Verdeja, dijo:

«Me parece inútil adelantar juicio acerca del resultado de la reunión del Ejecutivo Nacional del CND el próximo día 25, pues de conocerse los acuerdos que éste adoptará, la asamblea estaría de más».

Refiriéndose a la creación de un directorio del CND, agregó:

«No es el momento de ensayo: sino de actuar con eficacia. Bastante hemos ensayado y ninguna fórmula ha dado resultado».

LAS AUDIENCIAS PARA EL PROXIMO LUNES

Impresiones recogidas en Palacio, notician que el Presidente ha concedido audiencias para el próximo lunes a la representación congresional de Camagüey, interesada en informar al Jefe del Estado de ciertos problemas creados en dicha provincia. Y al Presidente de la Cámara, doctor Martínez Fraga, con un grupo de congresistas.

"Esto va muy bien" declara el Strio. de Estado, Dr. Remos

Comenta lo dicho por Cordell Hull y dice que es un mentís rotundo a las «bolas» cubanas

En horas de la tarde concurrió a Palacio el Secretario de Estado, Dr. Juan J. Remos.

Los repórters se acercaron al doctor Remos a fin de oír su opinión sobre el discurso pronunciado por Mr. Cordell Hull, Secretario de Estado de los Estados Unidos.

El doctor Remos dijo:

«Las declaraciones del señor Secretario de Estado, Cordell Hull, son el mentís más rotundo a la especie mal intencionada echada a rodar por los malos patriotas que, desviando la vista del Trópico, no miran más que al Norte, siguiendo el viejo sistema de hacer trizas el decoro nacional para satisfacer bajas y censurables pasiones, a las que —con aplauso de toda la América— ha dado de lado la alta y sabia política del Presidente Roosevelt»

«Esto va bien, muy bien: y para los fabricantes de «bolas» están reservadas, en un plazo no muy largo, sorpresas definitivas»

De política menuda

LA REORGANIZACION DE LOS PRESIDENTES Y SECRETARIOS DEL PUN

En la noche de ayer, en su local social de Reina número 57, altos, se reunieron los Presidentes y Secretarios del Punismo Habanero, al objeto de elegir la Mesa Ejecutiva, de dicha Asociación, resultando electo Presidente el señor José Luis Márquez, y de Secretarios los señores, Manuel de J. Rivero Merio, Ricardo Cabanas, Miguel Periquet, Amarante Llana, Eugenio A. Barroso y Mario Núñez, Presidentes y Secretarios de los Barrios de Pueblo Nuevo, San Lázaro, Chávez, Monserrate, Casa Blanca, San Felipe y Jesús del Monte, respectivamente.

39, Barrios

A dicho acto concurrieron las representaciones de 39, de los 42 barrios con que integran la Asociación, habiéndose presentado una sola candidatura, la que después de haberse verificado el escrutinio fué proclamada.

Tomarán posesión en el Gobierno Provincial los electos

A proposición del señor Víctor Herrera, Presidente que lo era por sustitución reglamentaria, se acordó señalar el día 22 (jueves) de la semana próxima para que en el Salón de Sesiones del Gobierno Provincial tomaran posesión de sus cargos los que resultaron electos, a cuyo acto se citará a los Jefes del Partido, organismos Oficiales del mismo, y Sargentería en General.

Abren una Oficina en Reina, núm. 57

Nos comunican los señores, Márquez Cabanas Periquet, y Llana, que a partir del día de hoy, quedarán instaladas en Reina número 57, altos, en el Departamento cedido a los presidentes y secretarios, la oficina, de dicha Asociación donde radicará su Secretaría, estando abierta para atender cuantos problemas y asuntos le sean encomendados por Presidentes, Secretarios, Delegados y Sargentos del Nacionalismo, dignos de mejor causa en esta «época de preterniciones injustas».

RENOVACION CENEDISTA

Anoche se reunió el Consejo Supremo de Renovación cenedista bajo la presidencia del doctor Rogelio Valdés Jorge y actuando de secretario el doctor Felipe Trinchet.

Abierta la sesión, se conoció de una moción suscrita por varios miembros en la que se pide apoyo a los representantes del CND, para que cooperen en favor de una legislación electoral que regule las elecciones a Constituyentes sobre los siguientes y esenciales puntos:

Reorganización de los partidos. Sorteo. Elecciones para Gobernadores, alcaldes, consejeros, concejales y mitad de los representantes a la Cámara conjuntamente con los Delegados a la Constituyente y que no se disuelvan las asambleas de los partidos políticos que se elijan, para que, conservando su soberanía, juzgue a los miembros de sus respectivos Ejecutivos que no cumplan el programa, ideología y principios del Partido; elecciones para representantes por circunscripción y voto obligatorio.

Dicha moción fué aprobada por unanimidad.

CONSTITUCION DE LOS SARGENTOS POLITICOS DEL CERRO

Ha quedado constituída en el Barrio del Cerro, el Comité Provincial de la «Unión de Sargentos Políticos». El acto se verificó en el domicilio de la señorita Isabel Xiquel y la candidatura que fué aprobada y que tomó posesión es la siguinete:

Presidente efectivo: señor Eugenio Antiga Calás, Secretario de Actas, el señor Domingo Quintana Santa Cruz, Secretario de Correspondencia, el señor Alipio Caldámas, Director político, el señor Quintín Echevarría y otros.

Después hicieron uso de la palabra: Eugenio Antigua, Arturo G. Rivas, Domingo Q. Santa Cruz, Quintín Echevarría, Ricardo Béjar, Manuel Villaverde, Mario Suárez Borbón, y el resumen estuvo a cargo del señor Pedro Rosendo Pedroso.

Publicidad del Directorio del Sexto Distrito

El Directorio Nacionalista del Sexto Distrito hace públicas declaraciones en el sentido de que rompiendo con moldes de organizaciones de esa índole, al constituírse en organización política no lo hace al logro de posiciones burocráticas, sí para defender los intereses del Partido Unión Nacionalista.

En tal virtud pide a todos los organismos del PUN, que realicen una activa campaña de proselitismo y para el cumplimiento del programa del Partido.

Comité Provincial auténtico

A las dos de la tarde de hoy, se reúne en la calle 17, nmero 436 el Ejecutivo Provincial del PRC, (Auténticos).

Declaraciones de Veitía

Para hoy, se anuncian declaraciones políticas del doctor J. M. Veitía líder del comité villaclareño del CND en la Cámara, para definir su posición política en relación con la actitud del general Menocal.

El Ingeniero Lora

El representante villaclareño ingeniero Lora, se encuentra guardando cama a consecuencia de la grippe. Esta dolencia le ha impedido concurrir a la Cámara, durante las últimas sesiones en que fué estrechamente vigilado el quorum.

Actos políticos en perspectiva

Hoy, a las cuatro de la tarde, se celebra en el salón de actos del Gobierno Provincial, la anunciada reunión del Ejecutivo Liberal Provincial de la Habana.

Para mañana está anunciada la reunión del Ejecutivo Provincial Cenedista de la Habana. Al acto están invitados los Jefes de Términos Provinciales.

VISITAS AL GENERAL MENOCAL

En su residencia de Línea y G, se entrevistaron ayer, con el General Menocal, los representantes cenedistas por Oriente, señores Antonio Bravo Acosta, Jerónimo Esteve Marsán, Blanco Maceira y la señora María Caro.

EN UNA ASAMBLEA SE ACORDO REGLAMENTAR LAS LABORES Y AUMENTAR EL JORNAL OBRERO

Se mantendrá el precio y el peso que se fijó hace tiempo en la Secretaría de Comercio. Se señalarán los casos en que se permitirá elevar el precio. Básculas ante el público

Desde hace semanas el subsecretario de Comercio, señor Francisco Gómez Marrero, viene dedicando especial atención al problema de la industria panadera de Cuba, que afecta tanto a los patronos como obreros, y, en definitiva, perjudica al consumidor.

Manteniendo el principio de la economía dirigida, propició una entrevista entre las autoridades competentes, patronos y obreros, que se celebró ayer tarde, en la Secretaría del Trabajo, y que resultó muy satisfactoria para todos los participantes, y, con especialidad, para los subsecretarios de Comercio y Trabajo. De ella se levantó la siguiente

—ACTA—

En la ciudad de la Habana, a los quince días del mes de abril del año mil novecientos treinta y siete, reunidos en la Secretaría del Trabajo los señores Aurelio García Guerra, subsecretario del Trabajo; Francisco Gómez Marrero, subsecretario de Comercio; José Santa Cruz, en representación del jefe del Servicio de Inteligencia Militar; doctor Antonio S. Pino, abogado consultor de la Secretaría de Comercio; Francisco Soto, Amador Alvarez, Belarmino Menéndez y doctor Ricardo Elizalde, en representación de la Asociación de Industriales de Panadería; doctor Pablo Carrera Justiz, Anastasio Iturralde, Manuel Otero, Miguel Pérez, Antonio Galego y Francisco Sánchez, en representación del Sindicato de Obreros Panaderos de la Habana; Lucio Fuentes Corripio, en representación del Centro de Detallistas de la Habana; José Busto, en representación de la Asociación de Detallistas de Víveres Unidos de la Habana; Manuel Alvarez, en representación del Centro de Cafés de la Habana, y las demás personas que suscriben la presente acta, en su carácter, estos últimos, de dueños de panaderías, hacen constar lo que a continuación se expresa:

Primero: El señor Subsecretario del Trabajo declaró que esta reunión ha sido propiciada con la finalidad de adoptar cuantos acuerdos fueren necesarios para fijar en definitiva el montante de los salarios que deben percibir los obreros que trabajan en la industria del pan, que garanticen condiciones de vida adecuada a ese sector tan importante del proletariado nacional, dándole de tal forma una mayor eficacia al convenio o pacto colectivo de trabajo, celebrado entre dueños y obreros de panadería, en el mes de abril de mil novecientos treinta y seis, que se encuentra debidamente inscripto en la oficina correspondiente de la Secretaría del Trabajo.

Por su parte, el señor Subsecretario de Comercio expresó que, estando encomendada a la Secretaría de Comercio la alta misión de propender a la protección y fomento del comercio nacional, conforme así lo establece el inciso 10 del artículo II de la Ley Orgánica de la Secretaría de Comercio, había accedido a la invitación que para celebrar esta reunión le había sido hecha por el señor Subsecretario del Trabajo, en virtud de que los acuerdos que en la misma se tomen, deben también redundar en provecho de los industriales de panadería en general, cuyos intereses en ningún momento deben ni pueden conceptuarse antagónicos con los de las clases trabajadoras, porque la retribución suficiente de las labores obreras representa el medio mejor de aumentar y extender la capacidad de consumo de los obreros y, por ende, estimula la producción industrial como así se consigna en el preámbulo del decreto-ley 727 de mil novecientos treinta y cuatro; agregando el señor Subsecretario de Comercio que, para ser efectiva esa protección a la industria de panadería, el mejor medio lo era el de exigir a los industriales del giro de panadería el más estricto cumplimiento, no tan sólo de los acuerdos a que se contrae la presente acta, sino también las disposiciones legales vigentes que afectan a esa industria y, muy especialmente, las comprendidas en los decretos-leyes números 677 de 20 de marzo de mil novecientos treinta y seis, y 163 de 21 de agosto de mil novecientos treinta y cinco, relacionado el primero con el peso, forma de elaboración y humedad del pan, y el segundo con la represión de las industrias y comercios clandestinos; con lo cual se obtendría el equilibrio económico indispensable entre los industriales panaderos y se eliminaría toda competencia desleal entre ellos.

El señor José Santa Cruz, por su parte, también expresó que, siendo propósito de la jefatura del cuerpo a que pertenece, colaborar con el Gobierno a la adopción de las medidas que propendan al logro de un mejor equilibrio en las relaciones entre patronos y obreros, con lo que se lograría, como lógica consecuencia, un mejor mantenimiento del orden público, concurría a esta reunión correspondiendo de tal forma a la invitación que le había sido hecha al señor Jefe del Servicio de Inteligencia Militar.

Y los señores presidentes del Centro de Detallistas de la Habana, de la Asociación de Detallistas de Víveres de la Habana, y del Centro de Cafés de la Habana, por su parte también dejan constancia, en la presente acta, de que, siendo propósito constante de las entidades que representan, colaborar en cuanto le es dable a la mejor resolución de todos los problemas del trabajo, impartían su más absoluta aprobación a los acuerdos consignados en el presente instrumento, aun cuando alguno de los mismos, muy especialmente el relativo al precio del pan para los detallistas, implican un sacrificio por parte de estos últimos, en cuanto suponen una disminución en el margen de utilidad que podrían obtener con dicho artículo, habida cuenta de que, desde luego, no les era lícito, conforme lo acordado en esta acta, elevar en ningún momento el precio de venta del pan al público.

Los señores representantes del Sindicato de Obreros Panaderos de la Habana, manifiestan que se obligan en la forma más eficaz a la mejor realización de todos los acuerdos a que esta acta se contrae, cooperando con las autoridades y patronos al mejor éxito de los mismos.

Segundo: Después de considerar ampliamente las cuestiones que motivaron esta reunión, se llegó, por las personas que suscriben la presente acta, a los siguientes acuerdos:

A)- Que a partir de esta fecha, los jornales que devengarán los obreros que trabajan en la industria de panaderías serán los siguientes:

Maestro panadero, dos pesos cincuenta centavos ($2.50); hornero, dos pesos veinticinco centavos ($2.25); ayudante de hornero o pesador, un peso noventa centavos ($1.90); operarios, un peso ochenta centavos ($1.80) y aprendices, un peso ($1.00).

B)- Que los industriales del giro de panaderías que suscriben la presente, se comprometen

BLANCOS CONTRA PIELES ROJAS —Por la montaña—

TERRY y los piratas — NECESITA QUIETUD — Milton Caniff

LAS AVENTURAS DE TOMAS GAVILAN Y EL INTREPIDO AQUILES

TITO AUDAZ Y SU ODISEA MARINA

EL CUENTO DE HOY

TEMPESTAD DE NIEVE

La tempestad de nieve, primera de la temporada, cubría todo el paisaje de blanco cuando Joe el cazador de zorros subía por la orilla del río helado hacia su cabaña. De pronto tropezó con el bulto y estuvo a punto de caer. El bulto era un hombre, casi enterrado en la nieve y privado de conocimiento.

Joe el cazador lo movió y vió un paquete asegurado con correas a la espalda del forastero. Recogió al hombre con paquete y todo y se lo llevó a la cabaña.

El hombre no estaba muerto. Joe le dió un poco de sopa y lo envolvió en cobertores. Se volvió hacia la chimenea donde ardían unos trozos de madera y vió el paquete, que al caer al suelo se había abierto, derramado su contenido por el suelo. Una de las cosas, que era una bolsa de cuero, se había abierto, y en su interior brillaba con los destellos del fuego un polvo dorado.

Joe examinó el equipaje del forastero y vió que contenía cinco bolsas iguales, llenas de polvo de oro. Pensó que eso valdría muchos miles de pesos. Los ojos le brillaron. Sería cosa muy sencilla quedarse con el oro y volver a llevar al desconocido donde lo había encontrado, para que se muriera colgelado y se lo comieran los lobos.

Se sentó ante el fuego a fumar su pipa pensativo. De pronto el hombre envuelto en las mantas se movió. Joe lo miró con solemnidad. Los ojos del desconocido se abrieron.

—No se preocupe—le dijo Joe ¿ya está bien?

El hombre miró fijamente a Joe, luego se incorporó. Era un hombre joven con ojos azules y labios finos.

—¿Dónde estoy? preguntó. ¿Qué ha sucedido? Me acuerdo de haber salido con dirección a la población, pero comenzó a nevar. Siguió cayendo nieve y venteando fuerte. Vi su cabaña...

—Pero no tuve fuerzas para llegar. ¿No es eso? Yo le encontré casi muerto y lo traje aquí. Está usted seguro, lo mismo que su oro.

Los ojos del joven se abrieron con sorpresa. Miró a todos lados hasta que distinguió su paquete, y luego mirando a Joe le dijo:

—Usted sabe lo que hay allí?

—Claro. El oro se derramó. Seguramente ha encontrado usted un buen yacimiento.

—Sí, tuve suerte. Pero me demoré demasiado para alcanzar a sacar todo el oro, y mientras tanto se desató esta terrible tempestad de nieve. Es curioso...

—Le parece curioso dijo Joe ¿que yo no lo haya dejado morir en la nieve para apropiarme del polvo de oro, eh? Confieso que lo pensé. Pero también pensé que era arriesgado, y me dije: «Probablemente cuando vuelva en sí comprenderá que yo le salvé la vida, y que si no fuera por mí no podría gozar de su oro».

El joven se pasó la mano por la cara y dijo:

—Ya comprendo. Usted tuvo miedo de robarme el oro, y calculó que yo le regalaría la mitad por haberme salvado la vida.

—Justamente. Pensé que usted no sería tan tonto para no comprender que es mejor estar vivo con la mitad del oro que estar muerto sin nada.

—Tiene usted buena cabeza para los negocios, y tal vez no lo pensó mal. ¿Se incomodaría usted si me duermo un rato? Me siento muy débil.

—Tome un poco de sopa antes. Así se calentará por dentro.

Joe le dió sopa caliente, llenó el hogar de leña y se acostó en otra cama.

Afuera rugía la tormenta. Joe se quedó dormido. El tiempo pasaba. La nevada se fué acabando poco a poco y al fin terminó de todo. El forastero se movió, se levantó, escuchó un rato la honda respiración del cazador de zorros.

Cuando Joe despertó, estaba fuertemente atado en su cama. La cabaña esta fría. Afuera brillaba el sol sobre el blanco manto de nieve, y había huellas de pisadas de una persona que había salido de la cabaña. Le costó mucho trabajo soltarse, pero al fin logró hacerlo, y encendió nuevamente el fuego para calentarse. Sobre la chimenea había una nota escrita por el forastero: «Lo siento mucho, amigo, pero hace años que he estado soñando encontrarme un yacimiento de oro. Soy joven y me servirá el dinero. No es suficiente para los dos. Lo dejo atado pero podrá soltarse. Además, le dejo todas las provisiones de boca. Mil gracias»

Joe el cazador dobló cuidadosamente la nota y la guardó en el bolsillo de la camisa. Luego se puso a hacer algo de comer, y hasta destapó unos tarros de conservas.

Hoy puedo festejarme, —dijo en voz alta, y además necesito comer bien porque tendré que llegar al pueblo de los indios en tres días.

Antes de sentarse a comer su merienda, quitó una tabla suelta que estaba detrás de la chimenea y sacó un tarro de lata bastante grande. Lo abrió para deleitarse contemplando su contenido que era brillante polvo de oro!

Volvió a colocar el tarro en su lugar, y riéndose maliciosamente dijo para sus adentros: Le proporcioné a ese chico la oportunidad de manejarse bien conmigo y no la quiso aceptar. Si hubiera querido dividir el oro entre los dos como le propuse, yo no le habría quitado nada. Para llegar al pueblo gastará una semana, y en ese tiempo yo ya estaré a salvo. Seguramente se va a llevar una sorpresa cuando abra sus bolsas de oro y las encuentre llenas de arena. ¡Y yo tengo aquí esta nota escrita de su puño y letra, que me libra de cualquier sospecha!

Rchard H. Wilkinson.

FECHAS y ANIVERSARIOS

ABRIL 17

- En 1797 empezó el sitio de Puerto Rico por la flota británica.
- En 1355 fué decapitado en Venecia, Marino Faliero, General y Duque de Venecia. Teniendo ya 72 años se le dió el mando del Ejército organizado para someter a la ciudad de Zara, derrotando a las tropas del rey de Hungría Luis I.
- En 1876 empezó la batalla de Pasaquina, uno de los episodios más interesantes de la historia de Guatemala.

AUNQUE PAREZCA MENTIRA—Por Richard W. Thomas y Walter Galli

Carriocci capturado después de uno de sus robos, confesó que había tenido cuatro horas muy ocupadas robando todas las casas por donde pasaba. En nin guno de los casos fué sorprendido.

Los 400 japoneses se hicieron el hara-kiri para salvar del hambre a las mujeres y niños de la población.

Vines se cree que tiene el saque más rápido cono cido en tennis. Ed Hughes, famoso escritor de sports, hombre fuerte, jugó con Vines en una ocasión, pero se fracturó la muñeca en el primer saque de Vines.

AUTOMOVILES CIRCULADOS

Por transitar con exceso de velocidad fueron circulados ayer por la Policía los vehículos siguientes:

PRIMERA Estación: 714, ómnibus de la Ruta 26.

Séptima Estación: 6,057.

Octava Estación: 25,622.

Décima Estación: ómnibus 1,652; 14,770 y 67,528.

Oncena Estación: 6,844, 9,708, 25 mil 754, 68,385, 66,116; ómnibus 305, Ruta 10; 1,175, Ruta 14, y 401, Ruta 15.

Duodécima Estación: 6,876.

EVITE ACCIDENTES VIAJANDO EN TRANVIA

Pasatiempos

¿QUE ERROR HAY AQUI?

Si no encuentra el error, busque la solución mañana.

SOLUCION AL PROBLEMA DE AYER: El cuello de la camisa es más largo de un lado que del otro.

SU DESTINO hoy por MARY BLAKE

«ARIES»

Abril 17

Al niño que nazca hoy se le debe estimular durante la adolescencia a que sea alegre. Los pensamientos morbosos deben alejarse de su mente.

La mujer nacida el 17 de abril tiene, por lo general, un carácter muy afectuoso. Una gran dosis de dignidad, muy característica en usted, da la impresión de que es demasiado fría para ser sentimental. Si desea que su popularidad aumente, cultive maneras finas y hágase del hábito de saludar a la gente con tal expresión de simpatía que dé la sensación de ser portadora de su mejor voluntad. El compañerismo es esencial para su tranquilidad de espíritu, por lo que en este caso el matrimonio es recomendable. Deberá escoger un trabajo educacional, literario o artístico.

Si es usted hombre y nació en esta fecha probablemente posee las cualidades necesarias para ser un buen abogado, político, dentista, médico, arquitecto, vendedor o escritor.

ESTADO DEL TIEMPO

Nota del mediodía del viernes:

Hay bajas presiones desde Nueva Escocia hasta Georgia y zona del Saco de Charleston, con una extensión al sudeste hasta un débil centro a unas quinientas millas al suroeste de las Bermudas. Débiles altas presiones existen en la región central, norte del Golfo de México, extendidas hacia al norte, hasta un centro sobre los Grandes Lagos, de moderada intensidad.

Pronóstico para hoy, sábado:

Probablemente, buen tiempo. Subiendo las temperaturas. Vientos flojos a moderados del nordeste al sudeste.

Observatorio Nacional.

CRONICA SOCIAL

A Santa Clara

A las doce de la noche de hoy sábado sale para Santa Clara la excursión organizada por los jóvenes Evelio G. Chen, Rogelio Valdés y Juvenal Mesa.

Frente al palacete del Club Atenas se situarán los ómnibus.

Invitado por la Comisión, los acompañaré.

Existe para este viaje gran entusiasmo e interés, dado el programa de festejos combinado por los elementos de Villaclara, en honor de los excursionistas y que reproducimos a continuación.

El precio de la excursión es de 2 pesos, pero si alguno de los excursionistas desea adherirse al banquete, que es ofrecido por la Sociedad Gran Maceo, a los jugadores que componen el team de basket ball, entonces deberá pagar 70 centavos más, como precio de su cubierto.

El programa es el siguiente:

Recibimiento a las ocho de la mañana del domingo.

Desayuno en los salones de la Sociedad Gran Maceo.

Visita a distintos lugares de la ciudad.

A las dos de la tarde, visita a la Sociedad Bella Unión.

A las 5 de la tarde juego de basket ball, entre los Clubs Atenas de la Habana y Gran Maceo de Santa Clara.

A las ocho de la noche, banquete en los salones de Gran Maceo; y Baile después.

El menú será:
Arroz con polio a la Parisina.
Pescado Milanesa o Yumil.
Ensalada mixta o variada.
Postre (Pudín.)
Pan, café, cerveza.

El Bouquet Cubano

Celebra en la noche de hoy sábado el Gran Festival de los Globos, esta sociedad de La Ceiba.

La Maravilla del Siglo, y Septeto Bolero 1935, se han encargado de los bailables.

Los caballeros, 60 centavos, y las damas, 10, según comunicado recibido.

Alberto Cofigny Ortiz

Sucsríbase al DIARIO DE LA MARINA

CRUCIGRAMAS

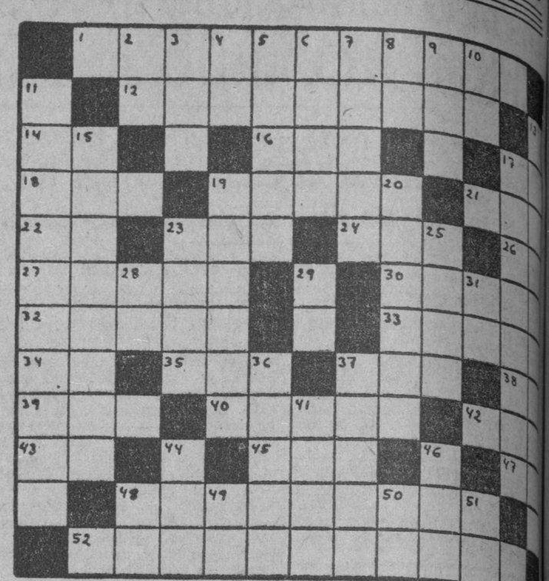

HORIZONTALES

1—General ateniense que derrotó a los persas en la batalla de Salamina.
12—De color rojo (pl).
14—Asociación Canaria.
16—Artículo (pl.)
17—Símbolo del cromo.
18—Nave.
19—Arbusto leguminoso de la India.
21—Río de Siberia.
22—Doctor.
23—Ilustre glosador, crítico y filósofo catalán.
24—Santa.
26—Dios del Sol.
27—Madero para entibar.
30—Serpiente venenosa de Egipto.
32—Tiempo del verbo remar.
33—Punta en la provincia de Oriente.
34—En (en inglés).
35—Pronombre.
37—Isla del Mar Egeo, una de las Espórades.
38—Símbolo del talio.
39—Igual al 18.
40—Villa en la provincia de Oviedo.
42—Condimento.
43—Contracción.
45—Hogar.
47—Interjección.
48—Cordillera que separa a Castilla de Andalucía.
52—Jugo lechoso que fluye de varias plantas.

VERTICALES

2—Símbolo del cerio (inv.)
3—Cuchillas de Oriente.
4—Número romano.
5—Sin nadie (pl.)
6—Detrás de.
7—Terreno fértil en el desierto.
8—Símbolo del cadmio.
9—Alabanza.
10—Existe.
11—Cierta clase de naranja (pl.)
13—Mamífero desdentado sudamericano (pl.)
15—Prelado del Sacro Colegio.
17—Que forma parte del coro (pl.)
19—Gruesos, gordos.
20—Amarramos.
22—Mar al sur de Asia.
25—Agarradera (pl.)
28—Estado Mayor.
29—Símbolo del neón.
31—Décimasexta letra del alfabeto griego.
36—Partir de un lugar.
37—Parte blanda del cuerpo animal.
41—Pintor holandés llamado el Bobocio.
44—Representativo de una nacionalidad.
46—Mil ciento uno.
48—Sílaba que repetida resulta el nombre del dios de la locura.
49—Voz que se usa repetida para arrullar a los niños.
50—Es (en inglés).
51—Afirmación Nacional.

A. L. G.

Solución al crucigrama anterior

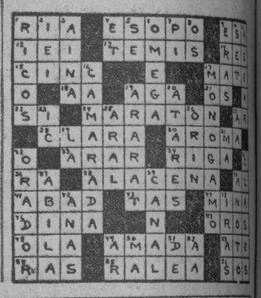

VIBOREÑAS

Los Santos de hoy

Santa Ana María de Jesús, y los Santos Aniceto, Esteban, Benito, Elías y Rodulfo.

Es mi primer saludo para la distinguida y respetable dama Ana María Ibarra Vda. de Ibarra, abuelita de las lindas figulinas Lolita, «Pilla» y Anitica, que de igual modo celebra sus días.

Advierto a sus amistades se ven impedidas de recibirlas, por el reciente luto que guardan.

Son los días de la reputada profesora señora Rodríguez, esposa del buen amigo señor Juan de Mase y Salazar.

Muy presente tengo a la linda figulina Ana María Padrón y de Castro, heredera de mis estimados convecinos los esposos señora Teresa de Castro y el señor Eudaldo Padrón, que recibirán a sus íntimas amistades.

De ser hoy los días de mi distinguido amigo el señor Elías Rada, presidente del Centro Castellano, le dedico mi más expresivo saludo.

Presentes tengo a los señores Luis Elías Alemany, Elías Guerra y Perdomo, Elías Casanova y Elías Llano.

Y mi más expresivo saludo, remito en un fuerte abrazo, a mi querido consuegro Aniceto Rodríguez Trespalacios, al que junto con su distinguida esposa señora Amada Vilaplana deseo muchas prosperidades y felicidades.

Un recibo

Muy visitada estuvo en la fecha de sus días la graciosísima figulina Flavia Alvarez y González, amada hija de los estimados esposos señora Antonia González y el cumplido amigo señor Juan M. Alvarez, durando su recibo hasta la una de la madrugada, hora en la que sus amistades se retiraron después de disfrutar de agradabilísimas otras a su lado.

Un precioso decorado floral lucía el comedor en el que les fué servido un rico buffet, obra de floricultura del conocido joven «Enriquito» Rivero, dueño de la casa Tosca, la predilecta de las familias elegantes.

Terina Hernández, Juanita Gómez, Zoila Gómez Saavedra, América y Sarah Martínez, Yolanda Porto, Armantina Prieto, Isabel María Prieto, Rosario Armas, Lilia Zamora, «Millita» Alba, Generosa del Campo.

Ada Prada, Belén y Dulce María Lanz, Sofía Martínez, Prudencia Martínez, Adelaida Cano, Luisa Cano, Hortensia Ordóñez, «Chacha» Ordóñez, Rosa Blanca Muller, Esther Ramírez, Graciella y Guillermina Torres.

Reitero mi expresivo saludo a la gentil amiguita Flavia.

Hermoso varón

Los jóvenes esposos señora Josefina Estévez y Mario Escribano, besan al primer fruto de sus amores, un hermoso varón, que ha llegado a este mundo con toda felicidad.

Les dedico mi enhorabuena, con un beso de bienvenida a su tierno niño.

Club Deportivo Santos Suárez

De fiesta esta noche este Club pues obsequia a la Crónica Social con un ponche, y después se bailará hasta la madrugada con buen programa bailable.

Mucho agradezco la invitación que por conducto de Armando Villa he recibido.

Uno de los números bailables es un «fox» titulado: «Delirio de Periodista», que me temo resulte un vértigo!... ¡Qué muchachos...!

Honras fúnebres

Hoy a las nueve de la mañana, en El Sagrado Corazón, Iglesia de Reina, se celebrarán en sufragio del alma de la que en vida fué virtuosa dama y excelente profesora señora Irene Bertrán Tremoleda, acto sentimental dedicado a su memoria por los profesores y alumnos del ex-Conservatorio «Carlos Alfredo Peyrellade», del que fué desde su fundación hasta su fallecimiento, directora y destacada profesora de Solfeo y Teoría de la Música.

Mi distinguida amiga la actual directora señora Juanita Valles de Pérez Goñi, invita a tan piadoso acto.

Club Femenino de Cuba

Con motivo del décimo tercer aniversario de tan valioso Club mañana domingo se celebrará un almuerzo en el restaurant «Miami», Prado y Neptuno, a las doce, hora gurosamente puntual.

Asistirá la Directiva en pleno con su presidenta señorita Dolores Ventura, y distinguidas representaciones sociales, que tanto aprecian sus altruistas labores, por la mujer y por el niño.

Desde la emisora de García Arias «CMCU» se hará la acostumbrada invitación, recibida por conducto de la hora de radio. Quedo agradecida a la vicedirectora de propaganda, distinguida amiga Hilarita P. de Albarrete de Vignier.

Gran Concierto

A él he sido invitado por el admirado musicólogo y querido amigo Pilitos Fernández Vilá, mañana domingo a las tres de la tarde, en el salón de actos de los RR. PP. Franciscanos, Aguiar No. 87.

Dándole las gracias, le prometo referirme a esta fiesta artística de los profesores y alumnos de su acreditado Conservatorio.

Club Deportivo Estrella

La Sección de Fiestas que preside con entusiasmo y muchos éxitos el cumplido amigo señor Juan Rodríguez ha organizado una función para las ocho y media de la noche del próximo día 20, en nuestro Teatro Tosca, con un selecto programa en el que toman parte Carmita Gómez y Julio Richard, la insuperable cantaguista Dinorah, la escultural Carmina Elba, Alicia Rico y Alberto Arrido excelentes duettistas, y el aplicado pianista «Rafaelito» Rancourt.

La primera parte es de cine con la cinta «La Prueba Suprema».

Le auguro al amigo Navia un nuevo éxito, que me propongo presenciar.

Teatro Tosca

Hoy tarde y noche, «La Fuga de Tarzán» y «Por Sendas Distintas».

Mañana tres grandes funciones con «La Fuga de Tarzán» y «La Venganza de Rin-Tin-Tin», el perro digiosa can.

Srta. Bolivia Bolívar

Tal parece que la «gripe», que sus víctimas entre las más bellas figulinas, pues como Bolivia Bolívar la escultural amiguita, son ya muchos los casos.

Convenientemente asistida, se ofrece cuidado su estado; mas debe permanecer recogida en su residencia por algunos días más.

Deseo consignar cuanto antes alegre noticia de su completo restablecimiento.

Niña Marina Quevedo Díaz

Tres años cumple hoy esta preciosa muñequita de precoz inteligencia.

Le dedico mis votos por su mucha felicidad, que será la de los esposos de sus días, la joven y bella señora Inés María Díaz Ruiz y el estimado convecino y buen amigo señor Ricardo Quevedo y Peña.

De regreso

Ya en su residencia, después de una larga ausencia por el Interior, el apreciable amigo señor Rodolfo López Sánchez, padre de la graciosa figulina Lolita López Brañas.

Sea bienvenido el amigo Rodolfo con mi enhorabuena a su amada esposa la señora Eva Brañas.

Urbano del CASTILLO.

M.E.C.D. 2016

LAS ENTREGAS POR LOS REFINADORES SON MAYORES Y SUS EXISTENCIAS DE CRUDOS MENOS QUE 1936

LOS DETALLISTAS GESTIONAN SE APLIQUE UN CANON MENOR A LOS LOCALES PARA LOS COMERCIOS

En la Junta celebrada ayer por la Directiva de esa Asociación, se acordó trasladar el asunto a la Federación para que ésta lleve a cabo la labor que satisfaga a todos

La Directiva de la «Asociación de Detallistas de Víveres Unidos de la Habana», celebró la sesión ordinaria correspondiente al mes en curso, bajo la presidencia del primer vicepresidente, señor José R. Gómez y actuando el secretario, señor Ramón López, quien leyó el acta de la sesión anterior y el informe de Tesorería, que la junta aprobó por encontrar correctas todas las partidas exigidas.

Se dió a conocer el informe de Secretaría, en el cual aparecen todos los trabajos y gestiones realizadas por las Oficinas de la Secretaría. Departamentos de Contabilidad y de los Abogados y Procuradores, en favor de los señores asociados, quienes encomendaron sus asuntos para la debida defensa y resolución, mereciendo la aprobación de la Junta.

También aprobó ésta el informe de la Comisión de Propaganda, correspondiente a la labor que realizó durante el pasado mes de marzo, como el ingreso de los socios de número que propuso, y los contratos para anuncios del Boletín Oficial suscritos por los comerciantes e industriales.

La Comisión de Hacienda e Inmuebles, rindió su acostumbrado informe de la administración de la casa Concha 15 y medio, detallando todos los ingresos por alquileres y los gastos por entrenamiento de dicho inmueble, mereciendo la correspondiente aprobación.

De informes de Comisiones, se conocieron los rendidos por los distintos vocales que desempeñaron las que les fueron encomendadas, dándose la Junta por enterada de su actuación.

Se acordó designar al señor José R. López, para desempeñar el cargo de Delegado de la Asociación ante el Comité de Fabricantes de Tabacos y Cigarros y Detallistas.

En la lectura de la correspondencia, que fué numerosa, recayó el oportuno acuerdo en cada una de las cartas leídas.

Se acordó pasar a la Federación Nacional de Detallistas, para que ésta gestione ante el señor Secretario de Gobernación la resolución de la exposición que se le presentó al Honorable señor Presidente de la República, pidiéndole la condonación de las penalidades impuestas por el señor Alcalde Municipal a los propietarios y subarrendadores, por incumplimiento de la Ley de 15 de agosto de 1936.

También se acordó que la propia Federación gestione que la Administración del Acueducto aplique el Reglamento en cuanto a los locales para establecimientos, cuya renta sea menor de treinta pesos mensuales, y cobre solamente un canon de veinte pesos.

Más MERCANTIL en la Pág. 20

LONJA DEL COMERCIO

Cotización oficial para ventas al por mayor y de contado, de artículos de primera clase, del día 16 de abril de 1937

—Aceites:	
De Oliva, latas de 23 lbs., qq	26.00
Maní, caja	14.50
Girasol, qq.	14.75
Semilla algodón	15.00
Vegetal, caja de 90 lbs.	14.50
—Ajos:	
Idem, de 32 mancuernas	0.35
Chilenos de 40 mancuernas	0.40
Idem, de 30 mancuernas	0.60
Idem, de 20 mancuernas	
—Arroz:	
Superior	6.50
Canilla viejo, qq.	4.50
Semilla SQ., qq.	4.90
Sum Garden, extra, 5%, qq.	5.10
Idem, 7 Estrellas, qq.	5.75
Valencia legítimo, qq.	5.50
Tipo Valencia, qq.	4.40
Americano, tipo Siam, qq.	4.25
Idem, tipo SQ., qq.	3.90
Partido	5.75
Siam 100 por 100	
—Avena:	
Blanca, chilena, qq.	3.00
—Azúcar:	
Centrifuga, qq.	1.20
Centrifuga, qq.	1.20
Centrifuga, qq.	
—Bacalao:	
Noruega superior, qq.	10.50
Idem, regular, caja	10.00
Escocia, caja	8.75
Inferior	9.75
—Café:	
Guantánamo, 1a. viejo, qq.	16.00
Idem, corriente, qq.	16.00
Samas viejo, qq.	
Lavado	19.00
—Cebollas:	
País, qq.	
Americanas, AB., qq.	2.80
Bejucas, sacos, qq.	
—Chicharos:	
Quintal	4.00
—Fideos:	
País, qq.	6.50
—Frijoles:	
Criollo país, qq.	3.50
Colorados largos, qq. 7.50 a	8.50
Idem, medianos, qq. 6.30 a	6.70
Chilenos, Cristal, qq.	6.00
Nuevos, qq.	
Negros del país, qq.	3.00
Rojos largos, qq.	8.00
Bayos California, qq.	5.50
—Guanajos:	
Pavos, q.	8.00
Pitirbar, qq.	7.50
Pollos, qq.	
—Harina:	
De trigo, según mar, saco 7.50 a	9.25
De maíz, país, qq.	3.00
—Jamón:	
Pierna, qq.	25.00
Pierna, qq.	35.00
—Manteca:	
Primera refinada en terc., qq.	
Idem., idem. en latones de 100 libras	15.75
Compuesta, qq.	14.75
Vegetal	13.75
—Mantequilla:	
Del país, qq.	
—Maíz:	
Provincia Habana, qq.	2.00
Quibara, qq.	1.30
—Papas:	
Del país, blancas, qq. 1.50 a	2.20
Idem, rosadas, qq. 2.00 a	3.00
Bonillas Bliss	
Americanas núm. 1, sacos de 100 libras	
Idem, núm. 2, saco de 100 libras	
—Pimientos:	
Españoles, cuarto, 1a. caja	9.00
—Queso:	
Patagrás, crema entera, qq.	32.00
Idem, del país, qq.	24.00
—Sal:	
País, molida, saco de 180 lbs.	2.70
Americana, molida, saco de 180 libras	3.60
Repuma, saco de 100 lbs.	1.70
Repuma americana, 90 lbs.	
—Tasajo:	
Pierna, qq.	18.75
Mantido, qq.	15.75
—Tocino:	
Barriga 16 por 18, qq.	22.00
Especiales 20 por 30, qq.	19.00
—Tomates del país:	
Natural de 1 kilo, caja	2.40
Idem, en 100 cuartos, caja	3.00
Puré de un cuarto, caja	2.60
Idem, de un octavo, caja	2.20
Idem, de 1 kilo, caja	2.40

APRECIACION DEL MERCADO DE AZUCAR

ABRIL 16 DE 1937

	ANT.	HOY
E. Unidos, costo y flete, emb. Abril	2.57	2.57
E. Unidos, cuota libre, contado, base LAB	2.35	2.35
E. Unidos, retenido, contado, base LAB	2.16	2.15
O. países, contado, base LAB	1.20	1.17
Cuota local, contado, base ex almacén	1.00	0.98
Otras las cuotas, zafra 1937, contado, base LAB	1.89	1.87½
Otras cuotas, zafra 1937, contado, base LAB	1.93½	1.92½
Cuota de Colonos, Alm. después de pagados impuestas	$5.84	$5.79½

(Esta apreciación es de Luis Mendoza y Cía..)

COTIZACIONES DE LA BOLSA DE AZUCAR DE NEW YORK

CONTRATO 3

Anterior.	Meses.	Abre.	Máximo	Mínimo	Cierre.
2.55	Mayo	2.55	2.58	2.55	2.56
2.53	Julio	2.53	2.55	2.53	2.53
2.52	Septiembre	2.53	2.55	2.53	2.52
2.50	Noviembre	....	....	....	....
2.50	Enero	2.50	2.51	2.50	2.50
Anterior	Marzo	2.50	2.51	2.50	2.50

CONTRATO 4.—1937.

Anterior	Meses.	Abre.	Máximo	Mínimo	Cierre
...	Marzo	...	...	...	...
122½	Abril	...	...	...	...
...	Mayo	120½	120½	118½	118
126½	Junio	...	...	...	...
126½	Julio	124	124½	121½	121
128	Agosto	...	...	...	...
...	Septiembre	126	126½	123½	123½
...	Octubre	...	...	...	...
...	Noviembre	...	...	...	...
...	Diciembre	...	...	...	...
134	1938				
...	Enero	132	132	132	130
134½	Febrero	...	...	...	...
135½	Marzo	133	133½	131	131
...	Mayo	133½	134½	132½	132
138	Junio	...	...	...	...
	Julio	...	...	...	...

THE BOSTON SURETY Co. S. A.

FIANZAS INTACHABLES

Administrador General: MOISES MAESTRI

Manzana de Gómez 364-366 — Teléfono M-2517.

Garantizadas sus operaciones con Bonos de la República.

Vendedor de Primera Clase NECESITAMOS

Firma universalmente conocida.
Artículo necesario en todo negocio.
Comisiones generosas.
Territorio garantizado.
Financiamos el aprendizaje.
Carrera definitiva.

CONDICIONES:
25—35 años de edad.
Espíritu de trabajo.
Aplicación y estudio.
Honestidad reconocida.
Buena presencia.
Facilidad de expresión.
Record de primera clase.

Preferiremos hombres con experiencia en especialidades y actualmente ocupados.

Si usted reúne estas condiciones, escriba inmediatamente a "Administrador, apartado de Correos 1789 — Habana", acompañando si es posible una fotografía.

BOLSA DE LA HABANA

COTIZACIONES AL CIERRE AYER

COTIZACION OFICIAL

Bonos y Obligaciones

	Comp.	Vend.
República de Cuba:		
Speyer, 1904	103	107
Deuda Int, 1905	100	102
Cuatro v medio, 1909	99¾	103
Morgan, 1914	104	106
Morgan, cinco y medio, 1923	104¾	106
O Públicas, 5 y medio, 1945	65¼	66⅝
Obligs Oro, 9 cupones	55	80
Obligs Oro, 7 cupones	51	—
Obligs Oro, 4 cupones	50	50⅝
Azúcar, 5 y medio, 1940	99½	101½
Rep Cuba, Morgan (Seriados) ½% — 1927:		
I Vence 1 julio, 1936	100	—
Centro Asturiano	48	—
B Territorial, Serie B	36	50
Cervecera	55	—
Cervecera Oblig no hipt	13	—
Gas	110	—
Hav Elec (Consol)	30	30¾
Edificio La Metropolitana, S A	20	—
Ladrillos	40	—
Mercados de Abasto y Consumo Ira Hipt	69	—
Nueva Fábrica de Hielo	104½	—
Papelera Serie B	100	—
Teléfonos	91	—
Unidos	22	—

ACCIONES

	Comp.	Vend.
Banco Agrícola	—	—
Banco Territorial	6	—
B Territorial (Benef)	⅜	—
Cervecera	25	—
Fec C Consolidados de Cuba, P	7¾	9½
Cuba, R R	11½	—
Fibras y Jarcia	42	—
Hav Elec Utilities Com, P 6 por 100	45	47
Hav Elec Utilities Com, P 5 por 100	13¼	15
Hav Elec Railway Com, preferidas	2¾	4
Hav Elec Railway Com, comunes	½	1
Jarcia, P	80	95
Jarcia, C	16	22
Licorera de Cuba	4	6
Naviera, C	2½	6
Nueva Fábrica de Hielo	170	—
Nueva Fábrica de Hielo, Beneficiarias	66½	70
Pesca, P	20	—
Pesca, C	4	—
Teléfono, P	55⅛	—
Teléfono, C	18	—
Unidos	3¼	3½
Unión Oil	3⅛	4

COTIZACION A TERMINO

Ayer, a las 3.30 p. m.

Entregas: días 15 y último de mes

Bonos y Obligaciones

	Comp.	Vend
República de Cuba:		
Speyer, 5 por 100	103	107
Deuda Interior	100	102
Speyer, 4 y medio por ciento	100	103
Morgan, 5 por 100	104	105⅞
Morgan, 5 y medio por ciento	105	106
O Públicas, 1945	66	66½
Obligs Oro, 9 cupones	56	70
Obligs Oro, 7 cupones	51	53⅞
Obligs Oro, 4 cupones	50¼	54
Azúcar	99½	—
Julio 1936, I Morgan	100	—
Julio 1937, J Morgan	99	105
Ayuntamiento, 1a	94	110
Ayuntamiento, 2a	94	110
Centro Asturiano	48	—
Cervecera Internacional	52	—
Cervecera Internacional, Obligs no hipt	13	—
Gas y Electricidad	110	—
Hav Elec Railway Co	30	30⅞
Hav Electric Ry Comp, Obligs no hipt	4	5
Nueva Fábrica de Hielo	104½	—
Pap Cubana, Serie B	100	—
Cuban Telephone Co	94	—
Unidos	22	—

ACCIONES

	Comp.	Vend.
Cervecera Internacional	26	—
F C Consolidados, P	8	9
Cuba Railroad, P	12	—
H E Utilities, Prefs	45½	49
H E Utilities, Pretes	13½	18
Hav Elec Ry Co, P	2½	—
Jarcia, P	86	100
Jarcia, C	16½	—
Licorera de Cub a	4	6
Naviera, P	17	25
Naviera, C	2⅛	—
Nueva Fábrica de Hielo	180	—
Nueva Fábrica de Hielo, Beneficiarias	66	68
Teléfonos, P	54	65
Ferrocarriles Unidos	3⅝	3¾
Unión Oil Co	3	5

«COTIZACION LIBRE»

Bonos y Obligaciones

	Comp.	Vend.
Inter Tel Convert, 4 y medio por ciento	75	—
Inter Tel 5 por ciento, 1955	70	—
Cuba Tel Co, 7 y medio por ciento	100	—
Cuba R R, 5 por ciento, 1952	54	—
Cuba RR, 7 y medio por ciento, 1936	63	—
Norte de Cuba, 5 y medio por ciento, 1942	53	—
Manatí Sugar, 5 y medio, 1942	70	—
Vertientes Sugar, 7 por ciento, 1942	28	—
Central Cunagua, 6 por ciento, 1957	99¾	110
C Gallego, 6 por ciento, 1975	50	69
Ved Tennis, 3 por 100, 1949	6	—
Pro Arte Musical, 7 por ciento	35	75
Casino Español, 6 por ciento	74	90

ACCIONES

	Comp.	Vend.
Inter Telp and Tel	11	—
Cía Cubana de Electricidad, P, $6.00	20	25½
Cuban American Sugar, preferidas	106	—
Cuban American Sugar, comunes	11	—
Cuba Company, C	2¼	—
Nueva Papelera Cubana	100	—
Cía Litográfica, P	60	—
Auxiliar Marítima, P	5	10
Seguros L aComercial	78	—
Seguros El Comercio	110	—
Central Violeta	18	—
Guantánamo, P	48	—
Guantánamo, C	3¼	—
Litográfica, C	1	—

EL PRECIO SUBIO CINCO PUNTOS CON VENTAS DE CUBA Y P. RICO A LA BASE DE 2.60 CTVS. C. Y F.

El Presidente del Sub-Comité de Agricultura de la Cámara de Representantes de los Estados Unidos, anunció que el lunes entregaría la Ley Azucarera al pleno de la Comisión

A la apertura del mercado de crudos se reportó, como efectuada el jueves a última hora, la venta de 23,000 sacos de Cuba, para despacho en abril, hecha a 2.57c C&F a la Imperial. Ayer dicho mercado estuvo activo y firme, anunciándose otras ventas, realizadas en el orden siguiente: 3,000 toneladas de Filipinas, para embarque en mayo-junio, y 6,000 sacos de Puerto Rico para despacho en mayo 19, a 3.47c, a operadores; 22,000 sacos de Cuba, ahora cargando, a 2.60c C&F, y 10,000 sacos de Puerto Rico, a llegar en abril 26, a 3.50c, ambas a la refinería Arbuckle; representando este tipo de venta un alza de 5 puntos en la cotización del «spot». Había más interés por comprar alrededor de 3.47c, con limitadas ofertas a 3.50c.

—En los futuros del Contrato número 4, siguió rsepondiendo a la marcha de los acontecimientos en la Conferencia Internacional Azucarera de Londres, donde las cuotas pedidas por Rusia y Java en exceso de los límites de exportación que se les había asignado, hicieron que este Contrato sufriera bajas, que al cierre eran de 4 puntos, después de haberse efectuado ventas de liquidación y cubertura. El Contrato número 3 estuvo firme en solidaridad con el crudo disponible, y en la hora final mostraba alzas netas de 1 a 3 puntos. Se vendieron en total 13,600 toneladas en el Contrato número 3, y 22,150 en el Contrato número 4.

La Bolsa del Azúcar de New York notificó a aquellos de sus socios que se proponen expedir el lunes, día 19 de abril, avisos transferibles de entrega, que deben prestar ante el Superintendente, antes del 16 de abril (viernes) al mediodía, la declaración preceptuada por la Regla 120.

—El refinado no ha variado. Las extracciones son bastante buenas.

MERCADO DE LONDRES.—El mercado de Londres cerró flojo, cotizándose allí el crudo al equivalente de 1.13¼c lab. Cuba. Las cotizaciones de la Terminal fueron las siguientes:

	Cierre del 15	Cierre del 16
Mayo	6/5¾	6/4
Julio	6/6½	6/4½
Agosto	6/6¾	6/4¾
Octubre	6/6¾	6/5
Diciembre	6/6¾	6/5
Marzo	6/7¾	6/6¼
Mayo	6/8¼	6/6½

LA NUEVA LEY.—Ayer tarde recibieron los señores Luis Mendoza y Compañía el siguiente despacho de Washington:

«El representante Cummings, presidente del subcomité de Agricultura de la Cámara, espera que el proyecto de ley azucarera quede definitivamente aprobado y remitido al pleno de la Comisión de Agricultura el lunes próximo.

Dice Mr. Cummings que el texto del proyecto tal como saldrá del subcomité, ha de estar ajustado al del primitivo proyecto del representante Jones, que había servido de base a las audiencias públicas sobre la Ley.

Vocales del subcomité manifiestan que, probablemente, las recomendaciones de éste, serán aprobadas por la Comisión en pleno.»

LA CONFERENCIA.—Procedente de Londres, recibieron los mencionados señores Luis Mendoza y Cía., la siguiente información:

«No hubo comunicado oficial alguno al terminar la sesión de hoy de la Conferencia Internacional Azucarera. Según impresiones recogidas por la Agencia Reuter, al entrevistarse la Comisión de Negociaciones con la delegación de Alemania, ésta planteó el problema de las dificultades actuales de los cambios, pidiendo además una cuota de exportación semejante en principio a la recabada por Francia. Créese que muchas delegaciones han rebajado ya las cuotas que al principio pedían, pero así y todo la cantidad total que todavía solicitan es muy superior a la que en realidad se necesita para satisfacer las necesidades del consumo.

EN PUERTOS DE LOS ESTADOS UNIDOS.—El movimiento de azúcares en los puertos de los Estados Unidos, según datos de los señores Willett & Gray, fué el siguiente:

Semana terminada en abril 10:

	Toneladas
Arribos	118,412
Derretidos	152,924
Existencia en manos de Importadores	21,916
Existencia en manos de Refinadores	124,336

Igual semana el año 1936:

	Toneladas
Arribos	115,000
Derretidos	104,000
Existencia en manos de Importadores	21,000
Existencia en manos de Refinadores	209,000

LAS ENTREGAS.—Según anunció la «AAA», las entregas de azúcar para el consumo, por parte de los refinadores en el primer trimestre de este año, han ascendido a 1,308,313 toneladas «cortas», contra 1,099,134 toneladas en igual período de tiempo el año pasado.

Las entregas por las fábricas remolacheras en el primer trimestre han ascendido a 392,421 toneladas, contra 339,422 toneladas el año pasado.

Las existencias de crudos en poder de refinadores en marzo 31 de 1937, ascendían a un total de 149,930 toneladas; baja de 64,886 toneladas comparado con igual fecha el año pasado.

Las existencias de refinado ascendían a un total de 235,720 toneladas, comparado con 409,758 toneladas el año pasado.

CONSUMO EN EUROPA.—El consumo de azúcar en los 13 principales países de Europa durante los 6 primeros meses del año-zafra (septiembre 1936 a febrero 1937) ha ascendido a 3,846,737 toneladas de 2,240 libras, valor azúcar crudo, contra 3,694,947 toneladas consumidas en igual período de tiempo en la zafra anterior: aumento de 151,790 toneladas, o aproximadamente el 4.1%, según «Lamborn & Company, Inc.», de Nueva York.

Las existencias de azúcar en mano para estos países en marzo 1ro. de 1937, ascendían a 4,381,000 toneladas, contra 4,537,000 toneladas en igual fecha el año 1936: una baja de 156,000 toneladas, o aproximadamente el 3.4%.

El estimado de siembras de remolacha para esta campaña para los 13 principales países europeos, según avisos recibidos del experto estadístico europeo, señor F. O. Licht, ha sido fijado en 3,721,300 acres, comparado con 3,382,800 acres en la campaña anterior: aumento de 338,500 acres, o el 10%. Estos países produjeron el año pasado 5,864,000 toneladas de azúcar de 2,240 libras.

Los 13 principales países europeos que arriba se mencionan son: Austria, Bélgica, Bulgaria, Checo-Eslovakia, Francia, Alemania, Holanda, Hungría, el Estado Libre de Irlanda, Italia, Polonia, Suecia y el Reino Unido.

GODOY-SAYÁN

SEGUROS Y FIANZAS

(INSURANCE AND BONDING)

TELEFONOS: M-9866 M-9867

AGUIAR 77

HABANA, CUBA

Cotizaciones

NUEVA YORK, Abril 16.—(A.P.)—Cotizaciones al cierre de la Bolsa de Nueva York:

Acciones: 1.069,210

Bonos: $9.523,400

COTIZACION DE LA PESETA

La peseta española se cotizó ayer, al cierre del mercado, a razón de 12.57 por dólar.

COTIZACION DEL FRANCO

El franco francés se cotizó ayer en el mercado local a razón de 22.32 por dólar.

COTIZACION DE LA LIBRA

La libra esterlina se cotizó ayer, al cierre del mercado, a $4.92¼.

MERCADO DE GRANOS

Cierre ayer en Chicago:

Avena:	
Mayo	48
Julio	44¾
Septiembre	41⅝
Centeno:	
Mayo	108
Julio	102½
Septiembre	93⅝
Maíz:	
Mayo	122¼
Julio	113¼
Septiembre	105⅛
Trigo:	
Mayo	129⅞
Julio	117¾
Septiembre	115⅝
Trigo de Winnipeg:	
Mayo	131¼
Julio	127¼
Octubre	115¾
Trigo de Minneapolis:	
Mayo	134¾
Julio	129⅜
Septiembre	121⅝
Trigo de Kansas City:	
Mayo	122½
Julio	113⅝
Septiembre	111⅛

NUEVA FABRICA DE HIELO, S. A.

Propietaria de la Fábrica de Cerveza y Hielo «La Tropical». Secretaría.

JUNTA GENERAL DE ACCIONISTAS

SEGUNDA PARTE DE LA SESION ANUAL ORDINARIA

De orden del señor Presidente y conforme el artículo 7 del Reglamento, cito a los señores accionistas para que se sirvan concurrir a las DOS DE LA TARDE del Domingo VEINTE Y CINCO (25) del actual mes, a la SEGUNDA PARTE de la SESION ORDINARIA de la JUNTA GENERAL, a que se refieren los artículos 14 de los Estatutos y 13 del Reglamento y que se celebrará en el Salón de Juntas, anexo a las Oficinas Generales de la Compañía, Calzada de Cosme Blanco Herrera (antes Palatino) número 8, Cerro.

En dicha sesión se tratará:

1.—Del dictamen de la COMISION DE GLOSA DE LAS CUENTAS, que será leído; y

2.—De la elección de las personas a que se refiere el artículo 16 del Reglamento para la renovación parcial de la Junta Directiva.

Habana, 10 de Abril de 1937.

—El Secretario interino, **Antonio de la Carrera.**

Cuban American Insurance Company

Compostela 38 HABANA. — Garantía en Bonos de la República. — Apartado 1386. Teléfono A-7655.

Seguros de Automóviles, Responsabilidad Civil, Accidentes del Trabajo y Fianzas

Participa a sus numerosos clientes que por Resolución del señor Secretario de Comercio de fecha 12 de los corrientes, y previo el depósito de VEINTE Y CINCO MIL PESOS en Bonos de la República, ha sido autorizada para prestar toda clase de fianzas, en cuyo nuevo ramo ofrece sus más rápidos y eficientes servicios.

ELORO Y LA PLATA

Cotizaciones ayer en la Bolsa de la Habana:

Plata contra billete americano	98	99
Oro acuñado contra billete americano	156	—

PRECIOS DE MIEL Y CERA

Precios que pagan los almacenistas en esta capital por la miel y la cera:

	Ctvs.	Galón
Miel:		
En barril nuevo, de 48 a	52	
Cera:	Ctvs.	Libra
Oscura, a	20	
Amarilla, a	25½	

BOLSA DE NUEVA YORK

COTIZACIONES AL CIERRE AYER

—A	
Amerada	105¾
Am Radiator	23¾
Adams Expr	18⅜
Air Reducc	75
Alaska Jun	13½
Alleghany	4⅜
Allied Chem	240
Allis Chal	68¼
Amer Can	103½
Am Car Fou	60¾
Am F Pow	10⅜
Amer Ice	9
Amer Inter	15½
Amer Loco	51
Am P Light	11⅜
Amer Smel	91¾
Amer Sugar	49⅛
A C Alcohol	27⅝
Amer T and T	167¼
Am Tobac A	82
Am Tobac B	83¼
Am W Works	21¼
Am Woolen	11⅛
Anaconda C	56⅜
Atchison	81½
Atlan Coast	48¾
Atlan Ref	33⅛
Ass D Goods	19
Auburn Auto	29½
Aviat Cor	8¼
Amer Bank	27
Amer Metal	56
—B	
Baldwin Lo	8⅞
Balt and Ohio	36⅜
Bendix Avi	23⅞
Best and Co	56
Beth Steel	91¼
Borden Co	25¾
Briggs	46
Brook Man	36½
Byers A M	27
—C	
Can Pacif	14⅜
Curtiss W	19¼
Case T Mach	160½
C de Pasco	72
Ches and Ohio	61⅜
Chi R Islan	2¾
Chrysler	116
Coca Cola	—
Col Carbon	117¾
Comm and Sout	2⅞
Congoleum	40⅛
Con Cigar	14
Cons Gas	39
Cons Oil	16¾
Cont Can	56⅞
Cont Oil	27
Corn Prod	63¼
Coty Inc	8½
Cuba Co	2⅛
Cub Amer S	10⅝
C Am Sug, p	111
Cmm-l Solv	17
Chesapeake	85
C Palmolive	22½
Cruc Steel	69½
Cons R Cuba	8½
—D	
Del Hudson	48¼
Del and Lack	19¾
Drug Inc	13¾
Dupont	155¾
—E	
East Kodak	161
El Auto Lit	38½
El Pow Lig	22¼
Elec Bond	20⅞
Erie (R R)	19⅝
—F	
Fox Film C	39¼
Frep Texas	28⅝
—G	
Gen A Tank	72
Gen Asphalt	38
Gen Elec	55⅝
Gen Foods	41¼
Gen Motors	59¾
Guantánamo S	3⅜
Gilelt Saf	16⅞
Gimbel Bros	26¼
Gold Dust	13¾
Goodrich R	45¾
Goodyear	41½
Gen Bronze	10⅛
Great North	51⅝
—H	
Hershey, com	60½
Homestake	380
Houston Oil	14½
Hudson Mot	20¼
—I	
Ill Cent	32⅝
Interb R T	9
Int Cement	62
Int Nickel	63¾
Inter Tel	12⅝
Illin Glas	—
—J	
Johns Mansv	132½
—K	
Kroger Groc	22½
Kregse S S	25¼
Kennecot	58
—L	
Lambert Co	22
Ligg Myers	98
Loew-s Inc	82
Loose Wiles	36½
Lorillard	23
Louisv Nas	90
Ludlum Stl	35½
Lehman Cor	129
Liquid Carb	50
—M	
Macy (H R)	50¼
Montgomery	60¼
Miss Pac, c	5¼
Miss Pac, p	10⅛
Min Honeyw	109¾
Murray Corp	16¼
—N	
N Y Central	49
Nash-Kelvi	21¾
Nat-l Dist	32⅝
Nat-l Bisc	29
Nat-l Cash	34¼
Nat-l Dairy	24⅜
Nat-l P Li	10⅞
North Amer	26¼
N A Aviat-n	13½
Nort Pacif	32⅞
—O	
Ohio Oil	22
Otis Elev	36¾
Otis Steel	19⅝
—P	
Packard Mot	10⅜
Paramount	24⅞
Pennsylvann	45⅜
Pullman Co	60
Prov Gamble	63¼
Pure Oil	21⅝
Puerto Rico	38½
—R	
Radio Corp	10½
Rep I Steel	41¾
Reynolds	51⅛
—S	
Schen Dis	46¾
Safeway St	39½
Sears Roeb	90
Simmons Co	51
Soc Vacuun	16¾
St Paul, p	5½
So Pacific	57⅝
South Ry	30¼
Stan Brands	14⅜
Stand Gas	10⅝
Stan N J	69⅜
Stan Oil C	40⅞
Stewart War	18½
Studebaker	16⅝
Sun Oil	71½
—T	
Texas Co	62½
Texas Gulf	40⅛
Tinken Roll	62
—U	
Union Carb	99⅝
U Pacific	145¾
Union Oil	26⅛
United Cor	6
Uni Cor, pfd	43½
Unit Fruit	85
U S Rubber	62¼
U Aircraft	28½
U S Steel	111⅜
U S Ind Alc	39
U Gas Corp	11¾
U Gas Warr	2⅝
—V	
Vanadium	32¾
—W	
Warner Bros	15
W Brothers	10⅝
West Union	70½
West Elec	139½
Woolworth	52⅛
—Y	
Yellow-Tr	31⅛

REVISTA "SEGUROS"

Léala antes de asegurarse

Aguiar 83, Habana.

CAMBIOS EN NEW YORK

Cierre ayer en New York:

Libra esterlina	4.91	1/16
Francos	4.46⅝	
Pesetas	6¼	

MERCADO DE GOMA

Cierre ayer en New York:

Julio	22.37
Septiembre	22.43

N. GELATS y Cía.

Habana. BANQUEROS Aguiar 106-108

Vendemos cheques de Viajeros

Pagaderos en todas partes del mundo

y Cartas de Crédito Circulares

en las mejores condiciones.

"SECCION DE CAJA DE AHORROS"

Asociación Nacional

Pro-Restauración del Crédito Cubano

PROFECIA QUE SE CUMPLE

En los primeros días del mes de Febrero del corriente año, decíamos en un manifiesto dirigido a la OPINION PUBLICA lo siguiente: "Esta sangría de capital, como pudiéramos llamarle, resulta a todas luces perjudicial a la Nación Cubana, a tal extremo que no se podrán cubrir los presupuestos nacionales, si se tiene en cuenta que la República no puede subsistir solamente con el **azúcar** y el **turismo** como fuentes de ingresos.

Ella necesita también del CREDITO, el cual NO RETORNARA a sus cauces mientras los pactos y contratos celebrados al amparo de las leyes vigentes en la República estén amenazados constantemente con ser VIOLADOS, a propuesta de una parte contratante sin el consentimiento de la otra parte".

A dos meses de esa profecía, ya los artículos de los periódicos nos dan la razón, anunciando que los presupuestos no podrán cubrirse, pues no queda ni la esperanza de los beneficios de nueva acuñación de monedas.

Recabamos, pues, de las Autoridades que NO se divorcien de las clases económicas de la NACION, amenazándolas con proyectos de leyes, como REVALORIZACIONES, ABOLICION DE CENSOS, LEY DE ALQUILERES, PRORROGAS DE MORATORIAS, PROYECTO DE LEY DE INTERFERENCIA E

ANUNCIOS CLASIFICADOS DE ULTIMA HORA

PROFESIONALES

3 DRES. en MEDICINA.

ENFERMEDADES VENEREAS

Moderno tratamiento: curación rápida y definitiva de la **blenorragia** aguda o crónica y sus complicaciones. Tratamiento de la **Sífilis**, Reumatismo, **Varices y ulceraciones varicosas** Reconocimientos: de 8 a 12 m. y de 6 a 10 p. m., Dragones 19, altos, Habana.

COMPRAS

9 CASAS.

COMPRO CASAS EN LA HABANA, bien situadas. Pago más que nadie. En 24 horas firmo las escrituras. No corredores. Telf. U-3198. Sr. Correa.

DESEO COMPRAR TERRENO O casa vieja en las calles Villegas, Aguacate, Bernaza, cuadras comprendidas entre Sol y Teniente Rey. Avisar al Apartado de Correos 1184, Habana. R. Mora Notario Comercial.

MAS INFORMACION MERCANTIL

GANADO

LOS PRECIOS EN PIE

Precios que pagan compradores entregado el ganado en esta capital:

	Ctvs. Libra
Vacuno, de 3¼ a	3½
Cerda, de 7 a	9
Lanar, de 3 a	3½

LOS PRECIOS DE LA CARNE

En los mataderos de esta capital rigen los siguientes precios:

	Ctvs. Kilo
Vacuno, de 11 a	12
Cerda, de 28 a	30
Lanar, de 15 a	25

MATADERO DE LUYANO

Se sacrificaron ayer en el Matadero de Luyanó:

	Cabezas
Vacuno	100
Cerdos	25
Carneros	20

MATADERO INDUSTRIAL

Se sacrificaron ayer en el Matadero Industrial:

	Cabezas
Vacuno	172
Cerdos	32
Carneros	34

CARROS ENTRADOS

Ninguno.

LOS CUEROS EN LA ISLA

Precios que rigen:

	Libra
Habana	$ 0.12
Pinar del Río	0.11
Matanzas	0.11
Camagüey, de 10 a	0.12
Oriente, fresco	0.10

MERCADO DE CAFE

(De Río Nuevo)

Cierre ayer en New York:

Mayo	6.98
Julio	6.86
Septiembre	6.98
Diciembre	6.98
Marzo	6.91

MERCADO DE MANTECA

Cierre ayer en Chicago:

Mayo	11.40
Julio	11.70
Granel	10.85N.

Información Telegráfica DEL INTERIOR DE LA ISLA

Por nuestros Corresponsales a través del hilo directo del DIARIO.

PINAR DEL RIO

INGRESO EN EL HOSPITAL

P. DEL RIO, abril 16. DIARIO. Habana. María Rosa Gutiérrez Pita, de 17 años, blanca, vecina de esta ciudad, ingirió fuerte dosis de tinta rápida, para privarse de la vida. Ingresó en el hospital en grave estado. Se ignoran los motivos de su determinación.

Los obreros de las Minas de Matahambre, organizan una marcha a esta ciudad, para gestionar del teniente coronel Benítez, intervenga en los problemas existentes en dicho coto minero.—Guillermo Rodríguez, Corresponsal.

MATANZAS

IMPORTANTE JUICIO ORAL

MATANZAS, abril 16. DIARIO. Habana. Comenzó esta tarde el juicio oral por el asesinato del dueño de la finca «San Miguel Azopardo», del doctor Rafael Rodríguez Padrón, a quien el obrero Alberto Padrón dió muerte de 16 puñaladas, estando ambos a caballo, por haberlo despedido de la finca, el día once de noviembre. El procesado confesó el hecho. Declararon Máximo Padrón, sobrino del procesado; Fermina Ortega, y después los doctores Alfredo Basarrate y María Céspedes del Laboratorio de Química legal, acreditando que la sangre de la montura fué producto de la hemorragia de las heridas causadas, estando el agredido montado en el caballo. Los peritos armeros Cao y Quirós, manifestaron que el cuchillo había sido afilado con anticipación al hecho. Por indisposición de un miembro del Tribunal, se suspendió el juicio para el día 23. Asistió numeroso público. Actúa de Fiscal el doctor Fernández Pollo, defensor, teniente Neugart, como acusador privado, el doctor César Silvestre. El Tribunal estaba integrado por los Magistrados doctores Potts, Presidente; Taquechel, Reyes, Pagne Goya, Jiménez y Miranda.—Lovio. Corresponsal.

CAMAGUEY

EL PADRE LAFURU EN CAMAGUEY

CAMAGUEY, abril 16. DIARIO. Habana. A las cuatro de la tarde de hoy llegó a esta ciudad el Rvdo P. Laburu, quien ofrecerá cinco conferencias en los salones de la Sociedad Popular, la primera de ellas, tendrá lugar hoy. Fueron a recibirle el Gobernador provincial señor Pérez Lara, la representación del señor Alcalde, el Obispo Monseñor Pérez Gerantes y tres miembros de las Sociedades religiosas. Auspician las citadas Conferencias los Caballeros de Colón de Camagüey. — Hernández Jorge, Corresponsal.

ORIENTE

INGIRIO TINTA RAPIDA

PALMA SORIANO, Abril 16. DIARIO. Habana.—La señorita Margelia Sigas Espinosa, estimada joven de la localidad, ingirió tinta rápida para privarse de la vida. Su estado es grave. Dicha joven es de la raza blanca, cuenta 17 años de edad. Se ignoran los motivos de su determinación. — Ruiz Arias, Corresponsal.

COMENZARON LAS OBRAS

S. DE CUBA, abril 16. DIARIO. Habana. Ha dado comienzo las obras de la carrera al pueblo de Maffo a Contramaestre, por gestiones del Gobernador Pérez André, cumpliéndose la promesa del Secretario de O. P. Sr. Max Borges.

Recluido en el Sanatorio

Ha sido recluído en el Sanatorio del Centro Gallego, Hermelindo Batista, hermano del coronel Batista. Ha llegado de esa capital para atenderlo el capitán Figarola y otro hermano del coronel.

Ha fallecido en el hospital Civil, una niña atacada de poliomielitis, nombrada Gladys del Valle. La Sanidad de Manzanillo ha reportado un caso de poliomielitis, en el niño Guillermo Infante, de once años de edad, vecino de Calixto García, en dicha población. Se ordenó su completo aislamiento, colocándose la bandera amarilla, y una pareja de soldados, en la puerta de la casa.

La Jefatura carece de inyecciones. Se ha prohibido la entrada de menores en los espectáculos públicos. — García, Corresponsal.

VALORES

La actividad desarrollada el jueves, siguió ayer en el mercado local de valores, especialmente en el bono de Obras Públicas y las Obligaciones Oro del Tesoro, en cuyas emisiones se operó en importantes cantidades.

Durante la cotización de las diez y media celebrada en la Bolsa local, se vendieron dos lotes de bonos de Obras Públicas, de $5,000 cada uno, y otro lote de a $1,000, al precio de sesenta y seis. Fuera de pizarra se siguió operando, y se llegó a pagar fracción más. Pero después del mediodía los compradores, bien porque habían cubierto las órdenes que tenían o porque la táctica especulativa así se lo aconsejaba, no mostraron ningún interés y el bono quedó cotizado a las dos y media a menor tipo que el precio pagado durante la mañana.

Se atribuye al factor especulación las pequeñas oscilaciones que experimentan estos días el bono de Obras Públicas y las Obligaciones Oro del Tesoro, que mantienen tono firme, porque los factores que les han dado su firmeza e impulsado su alza no han desaparecido.

Además de las operaciones que hemos dicho, se ejecutaron otras en bonos de renta fija, que siguen teniendo demanda a los precios fuertes que es su característica.

También se operó en otros bonos y obligaciones, como asimismo en varias de las emisiones de acciones más solicitadas, que, en general, actuaron con tono sostenido.

Los bonos y acciones que figuran en la pizarra de la Cotización Libre de la Bolsa local, estuvieron quietos.

El estado de las recaudaciones de los Ferrocarriles Unidos de la Habana y de la Havana Electric Railway, nos fué entregado ayer en dicho centro de contrataciones.

De los F. U. de la H.:

Semana terminada el 10 de abril, 1937	$ 236.209.90
En igual período del año 1936	133.636.59
Diferencia de más en este año	$ 102.573.31
Total desde el 1o. de julio	$5.247.917.11
En igual período del año 1936	4.596.976.28
Diferencia de más este año	$ 650.940.83
De la H. E. Ry Co.:	
Semana terminada en abril 11, 1937	$ 41.648.60
Igual período del año 1936	46.255.90
Diferencia de menos este año	$ 4.607.30
Total desde enero 1o. a abril 11, 1937	$ 599.780.20
Igual período del año 1936	648.331.25
Diferencia de menos este año	$ 48.551.05

CAMBIOS

Tipos de venta en Bancos de esta capital al cierre ayer:

New York, cable	1/10P.
New York, vista	1/10P.
Londres, cable	4.92¼
Londres, vista	4.92
Madrid, cable	7.95
Madrid, vista	7.90
París, cable	4.48
París, vista	4.47½
Italia, cable	5.29
Italia, vista	5.28
Bélgica, cable	16.90
Bélgica, vista	16.89
Alemania, cable	40.27
Alemania, vista	40.26
Toronto, cable	¼%P.
Toronto, vista	3/16%P.
Hong Kong, cable	30.50
Hong Kong, vista	30.45
Amsterdam, cable	54.82
Amsterdam, vista	54.80
Buenos Aires, cable	30.50
Buenos Aires, vista	30.45
Suiza, cable	22.79
Suiza, vista	22.77
Japón, cable	28.70
Japón, vista	28.60

Bonos de Cuba

Cierre ayer en New York:

	Comp.	Vend.
Speyer, 5%	102¼	103
Speyer, 4½%	98	100
Morgan, 5%	102¼	102½
Morgan, 5½%	102¼	103
Obras Públicas	65¾	66
Cuba Railroad, 5%	54¾	57
Cuba Railroad, 7%	66	68
Cuba Northen, 7½%	54	54½
Manatí Sugar, 7½%	70¼	72¾
Inte. Tel. & Tel., 4½%	83	84½

LA PLATA EN TORONTO

Cierre ayer en Toronto:

Mayo	45.08	——
Diciembre	44.85	——

ACCIONES DE LOS BANCOS

Cierre ayer en New York:

Guaranty Trust	362
New York Trust	139½
National City Bank	52
Public	48½
Chase National Bank	58
Irving Trust	17⅞
Manufacturers Trust	58⅜
Corn Exchange	69½
Chemical	71
Bankers Trust	74¼
First National of N. Y.	2.345
Manhattan	36½
Hannover	135½
First Nat. of Boston	56¼
Royal B. of Canada	216
First Boston Corp.	39½

MERCADO DE METALES

Cierre ayer en New York:

Cobre	15.30
Zinc	7.35
Plomo	6.00
Manganeso	40
Níquel	35
Estaño	59¾

MERCADO DE ALGODON

Cierre ayer en Nueva York:

Mayo	13.24
Julio	13.16
Octubre	12.88
Diciembre	12.82
Marzo	12.91

MERCADO DE PIELES

Cierre ayer en New York:

Junio	16.32
Septiembre	16.67
Diciembre	17.00
Marzo	17.30

COMPRAS

18 UTILES de OFICINAS.

MUEBLES DE OFICINA

Compra-Ventas-Cambios

Toda clase de muebles de oficina: máquinas de escribir—sumar y calcular—de todas marcas, cajas, archivos, etc., etc. **Compostela número 53, entre Obispo y Obrapía. Telf. A-7744.**

19 LIBROS e IMPRESOS.

LIBROS Y MODAS

Liquidación, con grandes descuentos, de libros de importación europea. Libros de enseñanza elemental y superior. Revistas de modas en general. Agencia exclusiva, «La Femme Chic» de París, «Chic Parisién» y todas sus publicaciones, las mejores del mundo. Pídalas a esta librería. Compra y venta de libros antiguos en general, con y sin grabados. Cubanos o que traten de América, se prefieren. Librería Albela, Belascoaín y San Rafael. Telf. U-5783, Apartado 511, Habana.

VENTAS

48 CASAS

EN LA CALLE JESUS MARIA, MUY cerca de Egido. Vendo casa de muy buena construcción, con seis metros de frente. Tiene sala, recibidor, cuatro hermosos cuartos con lavabo, saleta de comer al fondo y dos cuartos altos con servicios. Precio: $5,500. Informes: Delgado, Habana 83, altos. Telf. M-1008.

GANGA: VENDO CASA MODERNA, con jardín, portal, 4 cuartos, baño, comedor, cocina, garage, cuarto de chofer y patio. Avenida Diez casi esquina a Doce, reparto Ampliación de Almendares. Precio: $4,600. No corredores. Sr. Pérez: F-6954.

HORROROSAS GANGAS: CASAS SIN estrenar, ofrecen $35.00 de renta. Véala, no hay nada igual; otra, moderna, 8 por 25: $2,500; y chalet con garage, sin estrenar: $8,000. Arroyo, Belascoaín 50.

VEDADO: SE VENDE EN $15,000 (trato directo con el propietario), hermoso y moderno chalet, calle 17 número 505, entre Catorce y Dieciseis. Costó: $35,000. Fabricación de primera, jropio para familia de gusto, 13.66 por 50 metros. Telf. F-5260.

EN MATANZAS VENDESE

General Betancourt número 63, frente al mar, casa de esquina, con garage; otra en Tellolamar 85, con todos los tranvías por la esquina, a dos cuadras de Instituto, Normal, Maristas, parque, teatros, Catedral. Sr. Crespo, calle C. número 63, Vedado.

VEDADO: CALLE 23 NUMERO 211, entre G. y H., con jardín, portal, hall, sala, tres cuartos, comedor, cocina, servicios de criados, 7 por 50 metros. Reconocer hipoteca moratoriada $7,500 y $4,000. Facilidades. Dueño: M-6031.

VENDO CASA MARQUES GONZA-lez o Príncipe en 5.300 pesos, una en Almendares, $2.400, tiene 17 por 40, Calle 25 No. 251, bajos, entre F y E. Telf. F-2670.

VENDO: EN LO MEJOR DE JESUS del Monte, Reyes 19 esquina a Luz: portal, sala, 3 cuartos, baño intercalado, comedor, cocina, traspatio y frutales: $2,500 en mano. Ganga. Apúrese.

SAN MIGUEL DE LOS BAÑOS

Se alquila o se vende villa Cachita. Recientemente fabricada, amueblada completamente. Tela metálica, 2 baño, 4 closet, agua caliente, jardín, parte alta. Castellanos, Carlos III número 12. Telf. U-1162. La llave: Chicho.

VEDADO: RECIEN REEDIFICADA, estilo Renacimiento, 400 metros, calle Quince, en $10,000; Habana, dos pisos: $2,500. Informan: farmacia de Belascoaín y Corrales. Sotelo.

INDUSTRIALES: VENDO EN MA-rianao, nave y terreno de 900 metros: $600.00; casa mampostería, esquina, mil metros: $2,000; Habana, casa de dos pisos: $2,500. Informan: farmacia de Belascoaíny Corrales. Sotelo.

VENDO CASA DE DOS PLANTAS independientes, Animas: $11,500, moderna; Vedado, casa 4 cuartos, traspatio: $8,000; Santos Suárez, moderna: $2,600; La Sierra, chalet regio: $6,500. Ortega. Telf. I-3990.

49 SOLARES

SANTOS SUAREZ: ESQUINA DE fraile, Estrada Palma y Figueroa, 1112 varas cuadradas: $4.50, terreno alto. Lugar ideal. Informan: Obispo 106.

VENDO SOLARES EN GANGA: VE-dado, parcela inmediata a 23, en $2,500; esquina, calle 21, a $5.50; reparto Nicanor del Campo: $3.50; Víbora, Avenida Santa Catalina: $5.00; frente parque Mendoza: $4.00; Lawton, esquina y parcela: $1.30. Ortega. Telf. I-3990.

UNICAMENTE MUY NECESITADO, malvendo solar sellado, de rutas de ómnibus y tranvías, cine «Roxi cerquita y colegio Marta. También espléndido chalet dt dos plantas, Almendares: FO-2866.

50 FINCAS RUSTICAS

VENDO PRECIOSA FINCA, UNA CA-ballería, pegado a la finca del senador Casabuena, barata y con facilidades de pago. No corredores. Telf. U-3198. Sr. Correa.

51 ESTABLECIMIENTOS

VENDO LA MEJOR LECHERIA DE La Habana, tiene casa para familia y vidriera de tabacos: $500.00; bodega en Calzada y una panadería, baratísimas. Arrojo. Belascoaín 50.

VENDO CARBONERIA, BARRIO SAN Leopoldo. Vende 6 sacos. No la puedo atender. Deja 60 pesos mensuales. Precio: $200.00, Maloja y División, bodega: U-6714.

53 AUTOMOVILES y ACCESR.

FORD 37, SIN ESTRENAR. NO ES-tá marcado: $300.00 cash, resto 12 meses. Si cash, $100.00 menos de su valor: U-1882. Concordia 184, J. D. Alvarez.

PONTIAC 6 CILINDROS, DEL 35, EN inmejorables condiciones, casi nuevo, muy poco uso, 4 puertas, vestidura cuero, baúl interior. Se vende barato. Calzada número 9, entre M. y N., garage, Vedado.

VENDO GRAHAM PAIGE DEL 1935, en menos de la tercera parte de su valor. Está nuevo completamente. Sólo rodó 20,000 kilómetros. Véalo: Línea número 75, esquina a Dos, Vedado.

56 MUEBLES y PRENDAS

UNICO CHANCE: JUEGO CUARTO caoba, 3 cuerpos, tiradores finísimos, preciosidad; otro, chifforobe, 3 cuerpos, con sombrerera; comedor, Renacimiento, mesa radio; otro, argentino, sala y sillones de portal, San Miguel 172, esquina a Gervasio. Sergio: U-1211.

VENDO CAMA TALLADA A MANO, obra de arte, en Calzada esquina a 10, Chalet, Vedado y un chiforrobe de caoba, moderno, en San José 95 entre Belascoaín y Lucena.

61 DE ANIMALES

CAZADORES

Pareja de cachorros Pointer: madre americana, padre francés. Rabos, cabezas, líneas puras, perfectas. Gran nariz. Hocicos cuadrados. Sra. Castellanos: U-1162, Carlos III núm. 2.

Dinero-Hipotecas.

64 OFERTAS

PRESTO DINERO DESDE 500 PE-sos en adelante, en primeras hipotecas. También sobre panteones y condominios. No corredores. Telf. U-3198. Sr. Correa.

PARA LAS DAMAS

70 INTERES PARA LAS DAMAS

PARA LAS DAMAS INVENTO MARAVILLOSO

Cabello hermoso, abundante, sin canas ni caspa, ligeramente ondulado, se obtiene a los pocos días de usar la famosa AGUA DE COLONIA «CONDAL». Producto sin rival, para la vitalidad del cabello. Probar, es creer. Resultados sorprendentes. Ventas en droguerías: Sarrá, Johnson, Taquechel, La Americana. Tiendas: El Encanto, La Isla de Cuba, El Chalet, La Casa Wilson y casas bien surtidas. Ojo con las imitaciones. No es legítima COLONIA «CONDAL», si el frasco no lleva la etiqueta color naranja.

ENSEÑANZAS

75 PROFESORAS y PROFESORES

PROFESORA AMERICANA, DESEA habitación amueblada a cambio de clases, prefiere el Vedado. Escribir a: «Competente», Departamento de Anuncios Clasificados, DIARIO DE LA MARINA, Habana.

SEÑORA AMERICANA, QUE HABLA español y francés, da clases en inglés, método rápido y moderno. Teléfono (antes 2 p. m.): U-1954, Malecón 317, apartamento A.

PROFESORAS DE INSTRUCCION, música, inglés, taquigrafía y mecanografía. Especialidad en preparar para el Instituto y Normalts, en ambos idiomas. Clases a domicilio. Telf. F-4401.

ALQUILERES

79 HOTELES

ANTIGUO HOTEL «JEREZANO». EL mejor punto y vista de La Habana. Habitaciones amplias con balcón a la calle; otra, chica, con ropa de cama: $11.00. Prado 102, altos, esquina a Virtudes.

Hotel "HARDING"

Crespo 9, a dos cuadras del Prado y Malecón. cerca del mar. Telf. A-6735.

Hotel absolutamente moral y sus comidas excelentes y de primera calidad. Pasen a ver sus amplias habitaciones, acabadas de pintar. Elevador día y noche y todo confort. Precios moderados.

HOTEL "QUINTA AVENIDA", Zulueta 71, esquina a Dragones. Alquilo espléndidas habitaciones y departamentos con baño. Matrimonios: $40.00 y $45.00. Excelente comida y esmerado trato. Precios de situación para familias estables. Telf. M-2078.

82 APARTAMENTOS

ALQUILO APARTAMENTO, CON vista a la calle, compuesto de dos habitaciones independientes, a matrimonio solo, con niños, o señora de estricta moralidad. Perseverancia 40, altos del puesto, entrada por Virtudes.

SE ALQUILA APARTAMENTO DEL fondo de Calzada 151, entre 18 y 20: $15.00. Telf. F-4483. Llaves en el contiguo.

EDIFICIO 8 Y 19 VEDADO

APARTAMENTO DE LUJO

1, 2, 3, y 4 cuartos, baños, cocina, frigidaire, luz, garage y restaurant. Gran piscina.

F-3131

83 DEPARTAMENTOS

ALQUILO DEPARTAMENTO AMUE-blado, con juego cuarto de 10 piezas, dos camas, saleta amueblada, salida completamente independiente. Cerrada del Paseo 1-A., primer piso, entre Salud y Zanja.

84 HABITACIONES

VEDADO: EN LO MAS ALTO Y fresco, familia inglesa alquila dos habitaciones bien amuebladas, con baño particular. Buena comida y servicio. Hay garage: F-4507.

VIBORA: HABITACION DELICIOSA para el verano, clara y ventilada, en casa de familia respetable. Unico inquilino, con comidas y desayuno. Tranvías en la esquina, Carmen 4, altos, esquina a San Lázaro, una cuadra del paradero.

NEPTUNO 59, ALTOS, ENTRE AGUI-la y Galiano. Casa de moralidad. Alquilo habitación con lavabo a matrimonio solo, señora o caballero. Que sean decentes y cumplidores.

EN CASA DE SEÑORA SOLA, SE alquila una habitación amueblada, con todo servicio a señora sola. Calle 23 entre 25 y 27, reparto Kohly, Vedado: F-6774.

85 NAVES y LOCALES

SE ALQUILA

para comercio el local de la planta baja del edificio recién construído en Manrique 119, casi esq. a Salud.

Alquiler: $45 al mes.

MENDOZA Y CIA.

OBISPO 63

ALQUILERES

87 HABANA

ALQUILO: MONTE 280, SEGUNDO piso, tres habitaciones, sala, comedor, cocina y baño intercalado, muy fresca. Informes: Plaza del Polvorín, frente al «Sevilla». Telf. M-4585.

SE ALQUILAN LOS BAJOS DE Lealtad 33-A., sala, 3 cuartos, baño completo intercalado, comedor, cocina y servicio de criados. Llave en los altos. Informes: FO-2368: $35.00.

HABANA: SE ALQUILAN EN $27.00, Universidad número 43, a dos cuadras de Infanta, hermosos y modernos altos: sala, comedor, 3 cuartos, cocina y baño completo. También se alquilan los bajos. Llave en los altos. Telf. F-5260.

SE ALQUILA PARA OFICINA O consultorio, Consulado 24, bajos, media cuadra Prado: sala, saleta, comedor, 3 cuartos, baño y patio. También se alquila el primer piso alto: sala, saleta, comedor, 4 cuartos, baño, cocina y cuarto de criados. Informan en la misma.

ALQUILO MODERNOS ALTOS: SA-la, saleta, dos cuartos, baño intercalado y cocina. Bruzón y Pozos Dulces, dos cuadras de Carlos III: $24.00. Llave en la misma: A-8553.

CASA NUEVA: $30.00, ROMAY 25, a media cuadra de Monte: sala, saleta, baño intercalado, 4 cuartos, comedor al fondo, servicio para criados y cocina. Informes: Librería Albela: U-5783.

FIGURAS 35, SEGUNDO PISO, CEN-trica, moderna, acabada de pintar, comedor, sala, dos cuartos, baño y cocina. Precio e informes en la misma. Telf. X-1085.

CASAS DE GRAN LUJO para personas de gusto

Se alquilan las frescas y ventiladas casas, calle Agustín Alvarez números 1 y 3, entre Marqués González y Oquendo, a dos cuadras de Belascoaín, con abundante agua. Compuestas de sala, saleta corrida, tres habitaciones, baño intercalado de colores, lujosamente decorado, cocina preparada para gas y carbón, calentador, lavaderos y servicios de criados. Toma corriente para radio, refrigerador, teléfono, etc. Haciendo contrato por un año, se hace una bonificación en la renta. Llaves en el número 1, de 7 y media a 12 a. m., y de 1 y media a 6 p. m. Informes:

FRANCISCO TORRES

Edificio «Pedroso», Aguiar núm. 65. Telf. A-7830.

$40.00, MONTE NUM. 267

Primer piso, entre Carmen y Rastro: sala, saleta, 3 habitaciones, baño intercalado, comedor, cocina, calentador de gas y servicio de criados. Informes y llaves: Monte 319. Telf. A-6045.

ACABADOS DE PINTAR Y DECO-rar, se alquilan los altos de Monte y Cienfuegos, a profesionales, oficinas o particular. Informes: bar, a todas horas.

ALQUILO: VIRTUDES 104, ALTOS: $32.00, último precio: sala, saleta, dos habitaciones, baño y cocina. Verla, de 4 a 5. Informes: 29 número 40, entre A. y B.

CONCORDIA NUM. 64-A., BAJOS, ES-quina a Lealtad: sala, recibidor, 4 habitaciones, baño, hall, comedor, cocina, pantry, garage: X-5060.

ANIMAS 110, ALQUILO SALA CON dos ventanas a la calle, propia para oficinas u otra industria. También se alquila cocina y comedor. También habitaciones. Informan en la misma.

88 VEDADO

VEDADO: SE ALQUILAN EN $28.00, calle Ocho número 188-F., entre 19 y 21, preciosos altos: terraza, sala, comedor, 2 cuartos, cocina y baño completo. (También se alquilan los bajos. La llave en la letra I. Telf. F-5260.

SE ALQUILAN LOS MODERNOS altos de Seis número 236, entre 23 y 25. La llave en los bajos. Informes: F-2078.

MODERNOS BAJOS $24, CALZADA 37 entre J y K, Vedado. Jardín, portal, sala, comedor, dos habitaciones, baño, cocina, llave bodega. Informes: F-5843.

CHALET: CALLE I NUMERO 189, entre 19 y 21: sala, saleta, recibidores, comedor, pantry, cocina, garage, cinco dormitorios, tres baños, terraza y cuartos de criados. Llaves allí. Informes: M-3509.

90 MARIANAO y sus REPARTOS

LA SIERRA: TERCERA ENTRE Cuatro y Seis, cuatro cuartos con closets, garage, etc. Verla, de 1 a 5. Informes: A-6146 y F-3817.

AMPLIACION DE ALMENDARES: Línea Playa, esquina Tercera Avenida, acera brisa, dos chalets sin estrenar, cuatro habitaciones y garage: $45.00; otro, sin garage: $40.00. Informan allá.

ALQUILO CASA DE DOS PLANTAS, en la calle Seis entre Trece y Quince, Alturas de Almendares, reparto Nicanor del Campo, esquina de fraile. Informes: Telf. I-5359.

MIRAMAR: CASAS 3 Y 4 HABI-taciones, lujo y confort. Línea entre 18 y 20; y 20 entre Séptima y Línea, 1 y 2 baños de lujo, frente colegio Las Ursulinas y tranvías. Agua abundante, acera brisa. Informes: Siete y Cuatro, La Sierra. Telf. FO-1423.

SE ALQUILA CHALET REGIO, ACA-bado de fabricar, moderno, con muchas comodidades, en la Avenida Séptima entre la de Ciudad Militar y calle Primera, en Columbia: I-5180.

92 STOS. SUAREZ y MENDOZA

ALQUILO: ENAMORADOS NUMERO 39, esquina a Serrano, Santos Suárez: portal, sala, tres habitaciones, baño intercalado, comedor al fondo, patio, entrada automóviles y otras comodidades: $25.00. Informes: Telf. F-5993, Cuevas.

ALQUILO: SAN BENIGNO 54, MO-derno, frente al parque: portal, sala, saleta, cuatro habitaciones, comedor al fondo, baño y servicios. Informes: Animas 84. Telf. A-8222, «La Perla».

SE SOLICITAN

103 CRIADAS y CRIADOS

SE NECESITA CRIADA PARA LOS quehaceres de una casa. Que sepa cocinar. Calle Aguila núm. 92.

SE SOLICITAN

104 COCINERAS y COCINEROS

SE SOLICITA UNA COCINERA O cocinero, para cocinar a la criolla y española. Informes: Reina número 126, altos.

SE SOLICITA UNA MUCHACHA del país, para cocinar y limpiar. Dirijase a Obrapía 50, primer piso.

SE OFRECEN

118 CRIADAS y CRIADOS

SE DESEA COLOCAR UNA ESPA-ñola, de mediana edad, de criada de mano o cuartos. Es formal y trabajadora. Tiene referencias y sabe cumplir con su obligación: F-5410.

SE DESEA COLOCAR UN JOVEN de color, para sirviente. Tiene recomendaciones. Llamen de 8 a. m. a 1 p. m. Telf. FO-1755. Pregunten por Francisco Quintana.

SE DESEA COLOCAR UNA ESPA-ñola, de mediana edad, para cuartos o manejadora. Informan: Telf. M-7843.

SE DESEA COLOCAR UNA MUCHA-cha blanca, para limpiar o manejar por horas o para dormir en la colocación. Llame: Telf. U-6827.

SE DESEA COLOCAR UNA ESPA-ñola, de mediana edad, para criada o cocinar. Entiende de repostería, igual lava que plancha. Tiene referencias y duerme en la colocación o fuera. Informes: Real número 64, interior, Marianao: FO-7844.

UNA JOVEN ACABA DE LLEGAR del campo, desea encontrar trabajo sabe cocinar algo y todos los quehaceres, no duerme en colocación. Teléfono M-3215.

SE DESEA COLOCAR UNA ESPA-ñola, de mediana edad, para criada de mano. Tiene recomendaciones y no le importa ir a los repartos. Telf. A-9554.

119 COCINERAS y COCINEROS

SE DESEA COLOCAR UNA ESPA-ñola, para cocinar y limpiar, o de criada de mano. Tiene referencias y sabe cumplir con su obligación. Telf. F-5262.

SE DESEA COLOCAR UNA COCINE-ra de color, no le importa hacer pequeña limpieza si es corta familia, para criada de mano o manejar solamente. Informan: F-7261.

SE DESEA COLOCAR UNA JOVEN española, buena cocinera y repostera. Tiene buenas referencias. Telf. F-6086.

SE COLOCA UNA JOVEN ESPAÑOLA para cocinar y limpiar a corta familia. Teléfono U-6714.

SE DESEA COLOCAR UNA ESPA-ñola, para cocinar o limpiar. Telf. FO-2625.

120 MANEJADORAS

SE DESEA COLOCAR UNA JOVEN de color, para manejar, es lista, formal y prefiere niño chico. Tiene referencias. Más informes: Príncipe 8, entre Espada y Hospital.

125 CHOFERES

SE DESEA COLOCAR UN CHOFER, con 17 años de práctica, en casa particular o de comercio. También ofrece sus servicios como mecánico en general y electricistas. Tiene referencias de buenas casas. Telf. M-3215, departamento 16.

PROFESIONALES

1 ABOGADOS Y NOTARIOS.

DIVORCIOS

Muy rápidos, precios económicos y plazos cómodos. Matrimonios en su domicilio. Dr. Angel Fernández. Obrapía 17.

3 DRES. en MEDICINA.

INSTITUTO DEL VIEJO

NEPTUNO 120

INSTITUTO DEL VIEJO (18 juntos Especializado en el tratamiento de enfermos de más de 40 años. Servicio permanente. Laboratorio. Visitas domiciliarias. Curaciones. Consultas. Electricidad médica. Farmacia. Especialistas. Clínica. CUOTA MENSUAL $1.50. Obsequiamos el primer recibo.

DR. J. A. DE FERIA NOGALES

Médico cirujano, ex Director del H. de Dementes (Mazorra), asistente a Hospitales y Clínicas extranjeros. Ultimos tratamientos, modernísimos. Exitos en las manías, melancolías, neurastenia y otras mentopatías. Afecciones del Simpático o vagotónicas; de la sangre, del corazón, del estómago, piel y de las glándulas endocrinas. Consultas, de 1 a 3, (o previamente solicitadas), en Aguila 98, bajos. Telf. M-9718. Honorarios: $5.00.

2

Dr. Alfredo Alvarez

Cirujano Partero de los Sanatorios Covadonga e Hijas de Galicia.

Consultas Diarias de 1 a 3.

CAMPANARIO 62.

Entre Neptuno y Concordia.

Telef. A-7148.

Habana.

DR. ALFREDO COMAS

Especialista del Instituto del Cáncer. Enfermedades venéreas, sífilis, impotencia, afecciones de señoras, tumores del útero y pechos. Aplicaciones del Radium. Horas: de 2 a 5. Telf. M-7728. San Nicolás 70. Habana.

DR. J. R. ALVAREZ

HERNISTA

Ex Director de «La Benéfica» del Centro Gallego

Edificio "América", Jovellar esquina a N. Telfs. U-5400 y FO-1361

Cura radical de la Hernia, sin recurrir a operación, ni al uso permanente del braguero. Desprovisto de peligro, dolor y complicaciones de todo género. El paciente puede continuar sus ocupaciones habituales.

Consultas, turno fijo

DR. OCTAVIO RIVERO

Asma, Tuberculosis y enfermedades pulmonares. Ex asistente del Servicio del profesor Saye, (Barcelona); jefe clínico del Dispensario Antituberculoso Municipal. Consultas: lunes, miércoles y viernes, de 12 a 2 de la tarde. Campanario 43: M-6258.

DENTISTA

Dr. Vieta Moré

Curaciones de todas las afecciones de la boca. Especialidad: evitar extracciones dentarias, en mal estado, dejándolas curadas, haciéndose cargo también de todos los trabajos concernientes a su profesión. Lunes, miércoles y viernes, de 9 a 5. **Calle M. 126, entre Línea y 13, Vedado. Telf. F-4065.**

PROFESIONALES

3 DRES. en MEDICINA.

DR. JOSE MARIA GATELL

Cirujano dentista. Habana 98, entre Obispo y Obrapía. Especialista en extracciones, puentes, coronas de oro y platino y dentaduras postizas. Arreglo de puentes y dentaduras en el día. A los clientes que lo deseen, les termino en 24 horas. Facilidades de pago. Consultas: de 8 a. m. a 8 p. m. Telf. A-8335.

POLICLINICA INTERNACIONAL

Director: Dr. David Cabarrocas

San Miguel número 130-B., entre Lealtad y Escobar. Teléfono: U-2737. Consultas: de 9 a 10 a. m. y de 2 a 7 p. m. Excepto sábados y domingos, por turnos: de $0.50, $1.00, $2.00, $3.00, $4.00 y $5.00. Consultándose primero los de más precios. Tratamiento especial: Tuberculosis, Asma, Bronquitis, Reumatismo, Diabetes, Sífilis, Blenorragia, Pielitis, Nefritis, Ictericia, Dispepsia, Vómitos incoercibles del embarazo con raspado o cura. Neurastenia, Ulcera del Estómago, Anemia, Disentería, Paludismo, Apendicitis. **A los pobres se les consulta gratis, presentando este anuncio.**

GABINETE UROLOGICO ALEMAN VIAS URINARIAS

Consultas gratis, de 7 a. m. a 1 p. m., y de 4.30 a 9. Consultas especiales, de 1 a 7 p. m., Jesús del Monte 125, bajos, frente a la quinta de Dependientes. Tratamientos modernos, con vacunas alemanas para curar la Gonorrea en 15 días, sean crónicas o mal curadas. Garantizamos que no quedan recogidas. Facilidades de pago. Impotencia y debilidad sexual, piel y sífilis.

JOSE ALFONSO

**Es especialista del Centro Asturiano: Ojos, Garganta, Nariz y Oíd

COMPRAS

MUEBLES y PRENDAS

DINERO
Sobre joyas.
En todas cantidades.
"LA PERLA",
Obispo 84, casi esq. a Galiano.
Teléf. A-8222

COMPRO MUEBLES, MAquinas de coser, escribir, alfombras, pianos, lámparas, objetos de arte, cuadros, porcelanas, bronces, plata, oro, antigüedades, maletas. Pago alto precio. M-7084.

COMPRAMOS MUEBLES DE USO DE todas modernas y aceptamos cambio en sillería Viena, como pago de todas clases. Galiano 94, M-8108 Ventas a plazos.

UTILES de OFICINAS.

MAS HIERRO Y ARCHIVOS
Compro, vendo, máquinas de escribir, sumar y calcular, mimeógrafos, sellos y toda clase muebles para oficina, Kardex, tarjeteros, satélites, relojes recibidor. Compostela 43, entre Progreso y O-Reilly.

ESCRITORES: COMPRO Y VENDO máquinas de escribir, sumar y calcular, mimeógrafos adresógrafos, y demás de oficina, fluses y capas, a Monserrate 39 y Parque de Zayas. Teléfono A-8054.

LIBROS e IMPRESOS.

COMPRO LIBROS. LAME POR EL teléf. a la Librería La Escuela Nueva y Egido y venderá sus libros en buen precio.

INSTRUMENTOS de MUSICA.

COMPRO PIANOS DE TODAS LAS marcas: cuartos de cola y vertical que estén buenos y sin comején. Manuel Domínguez, Zulueta 36 y medio, por Dragones. Telf. M-3040.

COMPRO PIANOS DE TODAS LAS marcas: Cuartos de cola y Verticales, que estén buenos y sin comején. Manuel Domínguez, Zulueta 36½, por Dragones. Telf. M-3040.

OBJETOS VARIOS.

CACHIMBO
Fumadores «Los Viguetas». Lo estoy fumando para delicia de los turistas y pesadilla de los hacendados. Soy de los anticuarios ofertas de todo lo que me pueda ser necesario con facilidad, bocoyes de madera, cachimbo me interesan cañas de coser libres. Saturnino Ullivarri. Teléfono A-7214.

Arrendamientos.

FINCAS RUSTICAS-URBANAS

ARRIENDO FINQUITA CASA POZO y frutales, propia cría cerdos y aves y pastos. Las Acanas, Bodega Capital, Ruta 76.

ARRIENDO O VENDO, CON FACIlidades pago, la finca «Enriqueta», Cuevillas, término municipal Ranchos Veloz, bien situada. Informa: Alberto Benavides, Aguiar 71, departamento 401. Habana.

ATENCION: Consignatarios de Vapores
Próximo a terminarse el edificio en construcción, en la calle de Monserrate esquina a Progreso, se oyen proposiciones para el arrendamiento de la planta baja, que está en la actualidad en condiciones de poderse adaptar de acuerdo a la distribución y particularidades del local, a las necesidades y conveniencias de la persona o entidad que tenga interés en alquilarlo, ya sea por corto o por largo plazo. Informan en Obispo 16, altos: A-6420.

SE CEDE EL CONTRATO DE arrendamiento de una finquita de recreo en producción, cerca de la Habana, o se admite un socio. Informan Apodaca, Prado 117, altos.

ULTIMO A TERMINARSE EL EDIficio en construcción, en la calle Aguila esquina a Cuatro, en el Vedado, que comprende 23 apartamentos, con baño y todas las comodidades y adelantos modernos, se oyen proposiciones para el arrendamiento de dichos departamentos, que se distribuyen en la forma siguiente: Planta baja: dos departamentos de dos habitaciones, baños, sala, comedor, cocina, cuarto y baño de criados; 2 apartamentos de sala, comedor y dos habitaciones, baño, cocina y servicio de criados; 3 apartamentos de sala, comedor, 3 habitaciones, baño, cocina, cuarto y servicio de criados. Segundo piso: 3 apartamentos de sala, comedor, 3 habitaciones, baño, cocina, cuarto y servicio de criados. Tercer piso: 3 apartamentos de sala, comedor, 3 habitaciones, baño, cocina, cuarto y servicio de criados. Todos los apartamentos dan a calles o pasillos exteriores, son muy bien ventilados. Tienen entrada por separado para el servicio y pueden alquilarse con o sin el derecho a utilizar el garage existente en los altos del edificio. Pueden obtenerse los planos e informes, en Obispo 16, altos: A-6420.

REPARACIONES

MUEBLES y PRENDAS

REPARAMOS SUS MUEBLES POR poco dinero, dejándolos nuevos. Capdevila, U-5761. Los modernizamos, ponemos a muñeca y esmaltamos camas. Pinturas mimbre a vapor y aceite. Tapicería en general. Azoteas especiales. Trabajos garantizados. San Rafael número 130.

REPARACIONES DE MUEBLES
CASA «CORO».
Hacemos toda clase muebles. Compramos maderas, chapas y tapicería. Especialidad en colores. Limpieza de muebles a domicilio. Aguila 27, entre Angeles y Aguila. Teléfono: M-2127.

REPARACIONES DE MUEBLES: Barnizamos a muñeca, hacemos trabajos de tapicería, reformamos muebles a precios módicos. Telf. M-7424. También pueden visitar nuestra exposición de muebles de estilo, a precios verdaderamente ventajosos. Mueblería García Estrada. La casa que no cobra el lujo. San Rafael y Soledad.

VENTAS

CASAS

ALMENDARES. SE VENDE UNA residencia moderna, línea de transformación, mil varas de terreno, 4 frente, portal, teraza, vestíbulo, biblioteca, sala, seis cuartos, dos baños completos, comedor, pantry, garage, dos cuartos de criados, paredes pintadas de aceite, ventanas de su dueño. Informan: Cuba No. 44 bajos teléfono: Horas de 9 a 12 y 4 a 6.

VENDO EN $2.500 PRECIOSA CASA sala, saleta, 3 cuartos, baño interior, patio andaluz y traspatio con frutales, pintada en colores. Informan Fábrica No. 57 frente al Parque.

VEDADO: VENDO MUY BARATA, por disolución de condominio, una casa de frente, con buena casa de renta, cinco cuartos, garage. Lindero del Monte, Habana 84.

HABANA: CALLE AGUILA, CERCA de Neptuno acera sombra, vendo buena casa de mampostería y azotea, 150 metros de terreno; $5,000. Verdadera ganga. Guillermo del Monte, Habana M-3474.

VENTAS

48 CASAS

ALMENDARES, $3.250 LINDA CAsa compuesta de jardín, portal, sala, dos hermosas habitaciones, comedor al fondo, cocina, pantry, galería amplia, lavaderos, gran traspatio y garage, moderna, calle F entre 14 y 16, una cuadra ómnibus ruta 30, dos del tranvía, calle asfaltada, está vacía puede verse todo el día. Sra. Alvarez FO-2419.

SE VENDE MODERNA CASA CERca esquina Tejas, sala, comedor, cuatro cuartos y servicio, $3.300. No corredores. Rivero M-6341

CHANG-LI-PO TIENE RAZON, HAY que tener paciencia, mucha paciencia, por eso usted puede adquirir ahora casas y solares baratos, en los Repartos de Almendares, Ampliación, La Sierra, Nicanor del Campo y Miramar, convénzase llame al FO-2419.

$1.500.00 CASA SOBERBIA, PORtal, sala, comedor, 3 cuartos, garage, etc, dos plantas. Avenida Diez 9. Ampliación Almendares. Otra Avenida seis esquina Nueve. Apúrese. FO-3329. Resto 4 años.

$6.500
En Santos Suárez, calle San Indalecio y San Bernardino, dos plantas independientes, buena renta, tiene garage, esquina de Fraile, puede dejarse algo en hipoteca. Dueño: Sra. Alvarez FO-2419.

VENDO CASA EN ALTURAS DE ALmendares de 4 habitaciones, garage y demás en $9.500. Muchas más en todos los barrios de la Habana, Jesús del Monte, Víbora, Marianao, etc. Banco Canadá 322. A-8875. Díaz Ramos.

ENSANCHE DE LA HABANA: CAlle Montoro, próximo a Carlos III. Vendo solar de 18 por 47. Precio de ganga. Informes: Quintana e Hijo, Chacón 23, altos: M-8182.

VEDADO: VENDO CASA MODERna, de tres plantas, construcción de lujo. Renta $150.00. Precio: $22,000. Vale $35,000. Informes: Quintana e Hijo, Chacón 23, altos: M-8182.

HABANA: PROXIMO A LOS MUElles, vendo casa de dos plantas modernas. Compuesta de sala, tres cuartos, baño completo, cocina. Precio: $3,800. Informes: Quintana e Hijo, Chacón 23: M-8182.

VEDADO: CALLE I. ENTRE 17 Y 23, precioso chalet: $20,000; calle 15, al lado de 12: $12,000; calle 4, entre 17 y 23, chalet de 680 metros: $28,000 M. Velasco y Hermano, Manzana de Gómez 422. Telf. M-1541.

CADIZ, A CUADRA Y MEDIA DE Infanta, 5.60 por 22.30; $2,200; Carmen, cerca de Monte: 5 y medio por 11: $2,500; Vedado, calle 6, al lado de 23, 246 metros: $9,000. M. Velasco y Hermano, Manzana de Gómez 422. Telf. M-1541.

DAMOS DINERO EN HIPOTECAS, resolvemos rápido. M. Velasco y Hermano, Manzana de Gómez 422. Telf. M-1541.

¡NO DESAPROVECHE!
¡VEA ESTAS CASAS!
HABANA
Casa, inmejorable situación, 3 plantas, próxima San Lázaro, barrio San Leopoldo, gran renta: $12,500; otra, 2 plantas, gran capacidad, junto Reina: $10,500; hermosa casa, cerca de Egido: $5,800. Prado 19: M-6513.

Casa San José, cerca Lealtad, magnífica medida, azotea, 8 cuartos: $4,700; otra, junto Manrique, 6 por 24: $3,400; esquina, 2 plantas, próximo Monte: $1,800 contado, y poco a deber; Manrique, cerca Reina: $2,300. Prado 19: M-6513.

LAWTON
Casa moderna, techos monolíticos: portal, sala, 3 cuartos, baño moderno: $3,400; Santa Catalina, inmediata la Calzada: $3,000; otra, cerca Avenida Porvenir: $1,100 y poco resto; amplia casa, San Francisco: $1,000 contado. Prado 19: M-6513.

SANTOS SUAREZ
Verdaderas gangas en casas lujosas y de poco precio, con portal, una, San Benigno junto a Correa: $1,000 y algún resto; otra: jardines, portal, monolítica: $1,300 y $600.00 pagaderos en 5 años. Magníficos solares, baratísimos. Prado 19: M-6513.

VERDADERA JOYA EN CASA
Habana, espléndida situación, discretísima, amplios dormitorios, lujoso baño, cocina de gabinete, patio sevillano. Precio dentro de las (72 horas): $2,950. Puede habitarse en el acto. Regalo otra, Cerro, ¡chiquitica, preciosa!: $750.00, sin deuda. Tejadillo 17: A-6558.

¡HORROROSA GANGA!
¡CASA, $1,300!
A dos cuadras de Infanta: sala, comedor, tres cuartos, baño, cocina y patio, toda de mampostería y cielo raso, techos vigas de acero y concreto, citarón. Renta: $14.00. Unico precio: $1,300. Dueño: A-8590 y X-1781.

GANGAS ALMENDARES SOLAR y tres habitaciones, $2.000, dos grandes solares frente tranvías, baratísimos. Buena Vista, dos casitas mampostería $1.400; Columbia cuatro casitas, $3.200. FO-1097 1 a 5.

VENDO CASA DE TRES PLANTAS, cielo raso. Precio: $8,000. Trato directo con el interesado. No corredores. Dueño: Milagros 31, entre Delicias y Buenaventura, Víbora, de 7 a 9 a. m. y de 1 a 5 p. m.

FACTORIA, DOS PLANTAS MODERna: sala, saleta, 4 cuartos, comedor: $11,000; Corrales, dos plantas moderna, 200 metros: $8,200; San Ignacio, antigua, esquina, 204 metros: $7,000. O-Reilly 23: A-6951 e I-3456.

VENTA DE CASAS

LUJOSAS RESIDENCIAS EN VEdado, cinco esquinas. Calle 27, 3 plantas, $26.000; B con 800 metros, 2 plantas, $26.000; C 2½ plantas, con 750 metros, $55.000; D 2 plantas con 700 metros, $23.000; 23, 3 plantas, con 780 metros, $34.900; calle 17, 2 plantas con 700 metros, fabricados a todo costo: $45.500; calle C, con 250 metros, acabada fabricar, $13.900; calle 2 y 23 dos chalets, sólida fabricación, con 900 metros cada uno, $35.000. Solares de esquina y centro en todo Vedado, Ensanche, Víbora, demás Repartos. Ruz, M-2943.

CASAS ANTIGUAS PROPIAS FAbricar, Manrique 90, a $20; Campanario 111, a $18; Egido, propia reedificar con 2 plantas cantería, magnífico frente $19.800. Muchas más en Animas, Concordia, Corrales, Misión, Soledad, con magníficos frentes propios Cines, naves, garages. Ruz, M-2943.

VENDO SIETE CASAS DE ESQUInas con comercios, de 2, 3 y 4 plantas con mucho terreno, magníficas rentas en Consulado, Gloria, Aguiar, Cuba, Sitios, Prado, San Ignacio Habana, etc. También vendo varios chalets en Víbora, Almendares, Sierra, Miramar, todas construcción moderna. Informa únicamente: Jorge Armando Ruz. Habana 91 M-2943.

VENTAS

48 CASAS

CASA NUEVA, CENTRICA. RENTA $35.00. Se vende por $3,500. Telf. M-1005. Sólo por 3 días.

PROXIMO HOTEL ALMENDARES: jardín, portal, sala, 3 cuartos, comedor, garage: $3,000; calle Diez: jardín, portal, sala, hall, 2 cuartos, comedor, garage: $3,200. Martínez y Prieto O-Reilly 23: A-6951 e I-3456.

$-1,200, BUENAVISTA, PROXIMO A tranvías: portal, sala, comedor, 3 cuartos, mampostería y teja, piso de mosaicos; Concepción, Víbora, dos casitas al fondo y una al frente, 400 metros: $1,900, O-Reilly 23: A-6951 e I-3456.

SE VENDE CHALET SAN MARIAno 15 entre Felipe Poey y Revolución, Víbora. Informa: su dueño en el mismo.

GANGA: VENDO CASA, MALOJA 62, próximo Angeles. Mide 200 metros. Siete habitaciones, buena construcción: $2,000 contado y $3,000 al 7 por ciento. Dueño: Marrero, Aguiar 27: M-7774.

VENDO $1.400 CASA DE ESQUINA en Santa Amalia, dos cuadras Calzada gran portal, sala, comedor, tres cuartos madera y tejas francesas. Estrada Mora Telf. I-3149.

ALMENDARES, $3 250 PARA PERsona de gusto, linda casa en la calle F entre 14 y 16, a una cuadra de los ómnibus de La Sierra, y dos del tranvía, techos monolíticos, solar de 12 por 47, compuesta de jardín, portal, sala, dos habitaciones, baño intercalado, comedor al fondo, pantry, cocina, garage al frente, lavaderos y gran traspatio, está vacía y acabada de pintar. Su dueña Sra. Alvarez FO-2419.

CONSTRUCCIONES Y REPARACIOnes, precios de situación, proyectos gratis. M. Louzan, Espadero 44, Telf. I-7319

GANGAS DE 1ra.: CASA QUE RENta $14.00, $600; otra, calle Salud, 3 plantas, $6.250, gana $65.00, y muchas más baratísimas; también vendo gran residencia, $14.000, costó $30.000; o cambio por casa en la Habana; se da vuelto. Arrojo. Belascoaín, 50.

MODERNA, VENDO, SANTOS SUArez, compuesta de un apartamento cómodo al frente y dos interiores, todos con baños independientes, cocina etc., garantizo 10 por 100 interés al precio que pido, no corredores. Dueño Villegas 34 primer piso, izquierda.

VEDADO. VENDO CASA 2 PLANtas independientes, 4 habitaciones cada una, closets en todas las habitaciones, sala, saleta, recibidor, cuartos criados, bajos con garage. Informan 17 No. 213 entre F y G.

GANGA. SE VENDEN TRES CUARtos mampostería y tejas, pisos mosaicos, servicios y cocina, preparados para hacerle portal y sala, situados San Cándido No. 25 entre Pluma y Santa Emilia, Marianao. Informa Dr. Gabriel Novoa, Real 146. Teléfono: FO-7457. Su terreno: 6x31 metros, libre gravámenes. Precio: $800.00.

VENDO CASA MODERNA, DECOrada, tipo chalet, portal, sala, 3 cuartos, comedor, baño completo, cocina, patio, traspatio en Luyanó $3.000, terreno Luyanó, 10x40, $1.400. Pascual, Fábrica 51, Barbería.

GANGA. VENDO ALMENDARES, calle A una casa jardín, portal, sala, 3 cuartos, baño, comedor, cocina, patio con arboleda, moderna, $4.600; otra igual en $4.000. Chirino Telf. FO-2724.

VENDO DIRECTAMENTE BUENOS precios facilidades pago residencia 5 cuartos, Milagros esquina Zayas; Avenida Estrada Palma esquina 2 plantas, garage; dos final Avenida 2 cuartos; D-Strampes y Estrada, 4 cuartos. Milagros próxima Calzada, dos plantas, 3 cuartos; Dolores y Lawton, 3 cuartos; Felipe Poey, 3 cuartos, garage; Paco próximo Calzada 5 cuartos, garage. Informan: F-3959. J 199.

PARA INVERTIR SOLIDAMENTE
Vender su inmueble, adquirir su casa o solar, cambiar sus propiedades, hacer su arrandamientos o alquileres, confiarnos sus cobros o el cuidado de sus intereses, véanos. Seriedad y honradez. Carrera, Prado 80, altos: A-9969.

VENDO CASA MODERNA JUAN Delgado próximo General Lee 3.100 pesos; necesito 2.000 pesos. Hipoteca pago al 9 por 100, cuátruple garantía. Sr. Pérez, Serrano esquina a San Leonardo, I-3173.

ALMENDARES. —MEDIA CUADRA de la línea, calle Quinta, fabricación moderna, portal, sala, dos cuartos, comedor, baño completo, cocina, patio, traspatio y pasillo, ganga, su dueño F-4739

TEODORO CARDENAL
Compro y vendo casas y solares. Hipotecas. La Metropolitana 310 y 311 Telfs. A-9371 y FO-1996.

VENDO PRECIOSA RESIDENCIA, calle A y Lanuza, Almendares, portal, sala, comedor, 3 cuartos, jardín, baño y cocina modernos, demás comodidades, véanla; también damos presupuestos y fabricamos económico. Llamen Fonollar, F-6408.

GRAN RESIDENCIA MODERNA
Se vende con todas las comodidades, para persona de gusto, en la Víbora, calle Estrada Palma, lugar alto, media cuadra tranvías. Facilidades. Avila y González: M-9468.

Claudio de los Reyes
Compra-venta de casas y valores.
Dinero para hipotecas
Empedrado 35. Telf. A-7725.

$1.500 FACILIDADES PAGO CASAS mampostería moderna, ómnibus puerta, jardín, portal, sala, 2 cuartos, cocina, servicios patio, traspatio. Avenida Apóstol y Betancourt, Los Pinos, para verse llamar dueño directo. F-2225.

Por embarcarse rápidamente el dueño de una casa en la Curva Montalvo, del reparto Almendares, la vende rebajando su precio a 8,500 pesos.

Contiene 3 habitaciones con dos baños de familia. Ocupa dos solares a la acera de la sombra.

Para verla, llame a:

Mendoza y Cia.
Obispo núm. 63.
M.6921.

VENDO, DE CINCO CASAS, UNA, A escoger, en lo más céntrico de la Habana, por necesitar dinero urgente para liquidar testamentaría. El precio, según la casa que se escoja, oscila entre Veinticinco mil pesos y treinticinco mil pesos. Todas dan el doce por ciento. Informan en Inquisidor No. 33, departamento No. 2. No corredores.

VENTAS

49 SOLARES

ALMENDARES DE NICANOR DEL Campo. Vendo parcelas de 12 por 30 y 15 por 30 varas, a precios de ocasión. ¡Compre hoy! Fernández Hermo, Manzana de Gómez 453. Telf. M-2758.

VEDADO: VENDO VARIOS SOLAres de centro y algunas parcelas, dos esquinas que miden 25 por 27. Precios de ocasión. Fernández Hermo, Manzana de Gómez 453: M-2758.

INDUSTRIALES: VENDO CARREtera de Guanabacoa, parcela de terreno, mide 80 metros de frente por 40 de fondo, igual a 3,200 metros. Precio: 70 centavos. Fernández Hermo, Manzana de Gómez 453: M-2758.

REPARTO MIRAMAR: QUEMO VArios solares, centro y esquina, próximos al gran balneario que edifica el Casino Deportivo. Precio: $2.65 a $3.00 vara. Fernández Hermo, Manzana de Gómez 453: M-2758.

SOLAR A UNA CUADRA CALZADA Víbora, derecha, 12 por 30 metros: $2,100; Estrada Palma, 556 varas: $2,100; próximo a San Francisco y Calzada, 10 por 30: $1,400; calle Catorce, Almendares, 471 varas: $1,400, O-Reilly 23: A-6951 e I-3456.

ESTO ES GANGA. VENDO NICANOR del Campo 3 solares a $2.75 como ganga. Miden 12x47 y dos en el Parque Japonés de 10x42. Chirino Telf. FO-2724.

REPARTO BILTMORE
¡Ganga! 50 centavos metro. Se vende parcela de 32.56 metros de frente por 50 metros de fondo, total 1628 metros cuadrados. Situación: Avenida Miraflores (pasan guaguas Santa Fe y Jaimanitas por frente) sólo tres cuadras del Lago Country Club. Informes Estrada Palma 7, Víbora, o M-2521.

VENDO 3 SOLARES 14x51 VS. CADA uno $2.50 v. Goicuría y Patrocinio, acera sombra. Louzan I-7319.

VARADERO: SE VENDE SOLAR céntrico, frente a la iglesia, 40 por 40, esquina de fraile. Dr. Martínez, Habana 86 de 11 a 1.

SE VENDE UN SOLAR CALLE PAtrocinio Loma del Mazo. Informan U-3776.

VENDO $275.00 GRAN SOLAR FRENte Parque Santa Amalia calle Arnar, mide 10 varas por 34, puede verse con sereno del Parque Santa Amalia I-3149.

VENDO SOLAR DE MI PROPIEDAD, baratísimo: $1,500, libre de gravamen, bien situado, alto, llano. Lo mejor de Nicanor del Campo, Alturas de Almendares: M-6886, Aguiar 98.

VENDO SOLARES: $800.00, LIBRES de gravamen, lo mejor de Nicanor del Campo, guaguas y tranvías inmediatos, pequeña parcela. Vale el doble, sin corretaje: M-6886, Aguiar 98.

VENDO HERMOSO SOLAR, VEDAdo, a 25 metros de calle 23, en 2,500 pesos. Fíjese en la situación y el precio. Aproveche. Propietario: Fernández, Aguiar 98: M-6886.

VENDO SOLAR DE ESQUINA, VEdado: $5,500, calle 19, sombra, segunda esquina, bien situada. Inmensa ganga, sin corretaje. Trato directo. Emilio Rodríguez: M-6886, Aguiar núm. 98.

HORROROSA GANGA, EN MARIAnao Buen Retiro, solar de Steinhart entre San Jacinto y Robau, doble línea al frente 10 ms. frente por 50 fondo dando a dos calles: costó 3.200 y lo doy último precio en 1,482 pesos. Informa su dueña FO-2172.

VARADERO: SE VENDE UN SOLAR con frente a playa Norte, magnífica situación, módico precio. Para informes llamar teléfono M-7703 al Sr. Padrón en horas laborables.

VEDADO, VENDO DOS SOLARES baratos y con facilidades, uno esquina y otro centro a la sombra en calle de Letra y frente a la ampliación del Malecón. Precio: $8.00 metro. Informes, O-Reilly 49. Departamento 507, de 3½ a 6½ solamente.

REPARTO MENDOZA. VIBORA SE venden solares-parcelas en Avenida de Santa Catalina esquina a Cortina, paradero de los tranvías de Santos Suárez, dueño: Muralla 78.

APROVECHE ESTE MOMENTO. LA propiedad está adquiriendo valor constantemente. Se vende el solar 15 de la manzana 29, del Reparto «La Floresta», situado en la calle Goicuría entre las de Patrocinio y O-Farrill, con más de seiscientas varas de superficie, con una cimentación que costó mil doscientos cincuenta pesos, la cual no se cobra. Haga una oferta razonable. Informa su propietario en Gómez 12, Santos Suárez, teléfono I-3542.

SE VENDE UNA ESQUINA QUE mide 417 metros, a una cuadra de San Rafael y dos de Galiano. Trato directo con el propietario. Para informes, en Zanja 143.

50 FINCAS RUSTICAS

PRECIOSA FINCA. CARRETERA, 1½ caballería lujosa casa, otra más, luz, teléfono, garages, magnífica aguada, frutales, palmar. Otra 1 caballería vivienda mampostería, frutales, palmas, pozos. $2.950. Lealtad 143, altos.

VENDO CON FRENTE A CARRETEra Central, una caballería, tierra de primera, con gran arboleda, casa y pozo, pegada a Guanajay. Banco Canadá, 322, A-8875. Díaz Ramos.

VENDO FINCA EN GUANABACOA, 2 caballerías, gran manantial, frutales, casa, tierra laborable. Una caballería frente a carretera Guayabal, tierra colorada, frutales, casa y pozo. Varias fincas en Alquizar, Artemisa y Vereda. Banco Canadá, 322. A-8875. Díaz Ramos.

RUSTICA: GUAYABAL. VENDO CINco caballerías de magníficas tierras, fabricada, pozo inagotable. Bahía Honda, en carretera, vendo 70 caballerías, magníficas, de cultivo y potrero. Precios de ocasión. Fernández Hermo. Manzana de Gómez 453. Telf. M-2758.

VENDO BARATISIMA QUINTICA recreo, cerca Habana, carretera San Tiago las Vegas chalet planta eléctrica, radio, frutales especiales en producción, agua abundante. Informes Lacret y Pasaje Este, Santos Suárez (Bodega).

VENDO CINCO FINCAS. HACEN 8 caballerías, juntas o fraccionadas, frente carretera Güira de Melena. Valiosos, terrenos, casas, frondosas arboledas, pozos fértiles, edificio Larrea 412: M-6400. Srta. Adolfina.

SE VENDE FINCA PROXIMA A LA población. Diez y seis y media caballerías, buena tierra para tabaco y propia para cría de ganado de toda clase. Informan I-3368.

RUSTICA: 108,000 METROS, GRAN chalet, garage tres máquinas, piscina, ríos, pozos, 500 palmas y frutales, en carretera, 15 kilómetros del Cavitolio: 10 centavos metro. Telf. M-1082.

REGALO LINDA FINCA CERQUITA, para parcelarla, admito socio, garantizo capital. Cambio camión por pisi-corre automóvil., Lote naves, propio industrias, 15,000 varas: $1,000. Loma Tierra, alquílase: M-6867.

51 ESTABLECIMIENTOS

SE VENDE UNA CASA DE VECINdad en el Cerro, buena renta y buena calle. Informan 2 entre Calzada y 5a Vedado. Sra. Viuda de López.

BODEGA CANTINERA: $1,500
Con $1,000 de contado. Vende, de 35 a 40 pesos diarios, 40 por ciento de cantina y cigarros. Bien surtida. Paga poco alquiler y situada en Calzada, con comodidad para familia. Detalles: café «Marte y Belona», de 1 a 5 p. m., Jesús D. Vázquez.

PARA PERSONA EMPRENDEDORA, hotel de 40 habitaciones, todas alquiladas, muy productivo: $2,750. Otros, de 20 y 15 habitaciones. Casas de huéspedes para todas las fortunas. Carrera, Prado 80, altos: A-9969.

VENTAS

51 ESTABLECIMIENTOS

BODEGA CERCA DE MONTE 1500 pesos, buen contrato, casa para vivir, $30 diarios venta $25 alquiler, facilidad pago, sólo a compradores. Cuenya. Cuenya, Reina y Belascoaín café Independencia, facilidad pago.

VENDO, CAMBIO FARMACIAS POR casas o solares o venta mitad contado. Botica establecida 25 años, no quiere negocio no moleste. Informan Fábrica y Santa Felicia, Luyanó. Pedro S. Núñez, Luyanó.

VENDO CAFE CANTINA Y FONDA situado calle comercial largo contrato, $3,500, con facilidades, una vidriera tabacos surtida en $500. Informes Villegas y Teniente Rey Vidriera café Alfredo.

VENDO HOTEL 92 HABITACIONES todas baño, planta baja 3 establecimientos, 6 años contrato en $11.000 otro 160 habitaciones, $19.000; otro $30.000; otro $25.000, otro $2.500; otro $3.000; otro $1.500. Solicito socio para hotel. Galiano 125 Café, M-4461 Yáñez.

BUENA FARMACIA. SE VENDE EN pueblo cerca de la Habana. Gran oportunidad. Teléfono M-1253.

SE VENDE UNA CASA DE HUESpedes muy buena, por no poder atenderla, en lo más céntrico de la ciudad y con muy buena clientela a precio situación. Informan teléfono M-7658. Josefa Alonso.

BODEGA SOLA EN ESQUINA, MUcho barrio, 15 pesos alquiler, casa para vivir, buen contrato, no corredores. Para informes: Obispo 21 Rafael Díaz de 9 a 2.

VENDO O CAMBIO BUENA BODEga tipo barra, cantinera, buena venta, punto de mucho tránsito, barrio comercial, próximas a los muelles. Para más informes Sr. Suárez, Belascoaín y Figuras, (café).

SE COMPRAN Y VENDEN GARAges. Si Ud. quiere vender su garage, vea a M. Adrover, y si Ud. quiere comprar un garage pequeño o grande vea a M. Adrover. Calle 23 y 22, Vedado. Reserva y seriedad.

FONDA CON ESPLENDIDA INSTAlación y reservados se traspasa contrato; se vende muy barata, por estar enferma el dueño trato directo Teniente Rey esquina a Aguiar, café.

SE VENDE CASA DE COMIDAS, CON nueve habitaciones. Se da muy barata. Informes: «La Flor Asturiana», Plaza del Polvorín.

SE VENDE LA AGENCIA DE COLOcaciones más acreditada y con la mejor clientela y en el punto más céntrico de La Habana, por desavenencias. Tiene ligencia. Pago contribución. Consulado 142. Telf. M-1534.

FARMACIA. —SE VENDE LA FARmacia «Villaverde», Salud No. 173

COMERCIANTE, GANGA. SE VENde por dejar el negocio, una bodega en buen barrio y bien surtida con la finca que es del mismo dueño. Es una buena adquisición, precio todo: $5.500.00. Informes: Animas No. 75, 2o. piso, de 12 a 2 y de 6 p. m. en adelante.

SE VENDE FONDA Y CAFE, VIVES 64, se hacen buenas proposiciones, casa acreditada en el barrio, tiene buena venta.; Pregunte por el dueño San Martín.

52 BOVEDAS y PANTEONES

BOVEDA CON OSARIO, PAREDES concreto, tapas mármol italiano de seis centímetros: $110.00; bóveda con osario, marco y contramarco media caña, en $210.00. Féliz Rodríguez, calle Doce número 229. F-6258.

PANTEON ORILLA CALLE, DOS bóvedas, todo forrado de mármol, en $400.00. Félix Rodríguez. F-6258.

¡OJO! BOVEDA VENDO A 30 MEtros del panteón de los Bomberos, precio 150 pesos por, urgencia, es nueva. Vedado, calle Dos 271 entre 31 y 33. Angel, Telf. A-0498.

53 AUTOMOVILES y ACCESR.

GOMAS MACIZAS. SE VENDE UN camión MACK 2 y media toneladas con carrocería de muelle abierta del país, muy poco uso, puede verse Monasterio 8 Cerro. Francisco López.

CHEVROLET 29 DE DOS PUERTAS cinco gomas en buen estado, chapa particular, se vende en $180.00. Chaple No. 17 Cerro esquina Armonía.

SE VENDEN 2 BOVEDAS NUEVAS inmediatas a la entrada general, se dan muy baratas, por que urge venta. Informes 12 y Zapata, café teléfono F-3022 Suárez.

AVISO. SE VENDE UN CAMION de reparto Chevrolet, del 30, en $220 propio para Tintorería o Panadería. verlo San Rafael 90. A-6080.

BUICK SEDAN DEL 37 CON UN mes de uso, gomas blancas, y radio garantizado. Se vende en buen precio y con facilidades de pago. Informa Julio, U-1085.

BUICK 1936, SEDAN 4 PUERTAS, con baúl, 6 ruedas y radio, con muy poco uso, garantizado en perfectas condiciones. Se vende con facilidades de pago y se admite carro de uso en cambio. Informa Julio U-1085

PONTIAC 6 CILINDROS, DEL 35, SEdan de 4 puertas en muy buenas condiciones. Se vende barato y con facilidades de pago. Informa Julio, U-1085.

OLDSMOBILE DEL 35, 4 PUERTAS y baúl, gomas nuevas, muy poco uso. Se da en $600.00 con facilidades. Informa Julio U-1085.

SE VENDE CAMION FORD DEL 29, de 1 1/2 tonelada, carrocería cerrada, flamante, 5 gomas nuevas, perfecto estado de funcionamiento. Casi regalado. Industria, Trocadero. Bodega La Purísima.

SE VENDE UN CHEVROLET 1934, de 4 puertas, 5 ruedas, gomas y pintura nuevas. Precio de ganga. Doy facilidades. Auto Service Company, Marina 2.

SE VENDE UN PONTIAC 1935, DE 4 puertas, gomas y pintura nuevas, Precio de ganga. Doy facilidades. Auto Service Company, Marina 2.

COMPRE AHORA AUTOMOVIL BARATO
—
Consiga casi regalado un automóvil para ir este verano a la playa.
Liquidamos diez carros con buenas gomas y funcionando perfectamente.
de $60 a $600
Facilidades de pago
AGENCIA FORD
MARIANAO

VENTAS

53 AUTOMOVILES y ACCESR.

15
AUTOMOVILES DEL
35, 36 y 37
DESDE
$50 hasta $300

- *Ford del 37, 4 puertas.*
- *Studebaker del 35, 4 puertas.*
- *Studebaker del 34, 4 puertas.*
- *Oldsmobile del 36, 4 puertas y 8 cilindros.*
- *Oldsmobile del 36, 4 puertas y 6 cilindros.*
- *Packard del 30, 5 pasajeros.*
- *Packard de 7 pasajeros, cerrado.*
- *Dodge Victoria.*
- *Plymouth del 35.*
- *Ford del 36.*
- *Ford del 35.*
- *Buick del 31.*
- *Chevrolet del 33, sedán 4 puertas.*
- *Chevrolet del 29, 4 puertas.*
- *Cuña Whipped.*

MOTORES S. A.
Distribuidores de Chrysler, Plymouth y camiones Fargo.
27 y Espada. Telf. U-1011-12
HABANA

SE VENDE UN LINCOLN ZEPHYR, de 4 puertas, de lujo, gomas y pinturas nuevas. Precio de regalo. Prado 7.

SE VENDE UN FORD 1935, DE DOS puertas, gomas y pintura nuevas. Precio de ganga. Doy facilidades. Prado 7.

SE VENDE UN STUDEBAKER 1936, radio, de 6 cilindros, rueda libre, maleta, completamente nuevo. Precio de ganga. Doy facilidades. Oquendo núm. 1.

SE VENDE UN OLSMOBILE 1935, de 4 puertas, maleta y vestidura de cuero, radio, gomas y pintura nuevas, Oquendo 1.

SE VENDE UN PLYMOUTH 1937, de 4 puertas, completamente nuevo. Precio de ganga. Doy facilidades. Oquendo 1.

SE VENDE UN CHEVROLET 1934, de 4 puertas, 6 ruedas, gomas y pintura nuevas. Precio de ganga. Doy facilidades. Oquendo 1.

VENDO CHEVROLET MASTER, DEL 34, 4 puertas, 6 ruedas y radio; Chevrolet Victoria del 31, radio; Ford del 29 dos puertas. Vea estas gangas, 23 tntre Doce y Catorce, garage. Cecilio.

SE VENDE UN PLYMOUTH 1937, completamente nuevo. Precio de ganga. Prado 7.

FAMILIA PARTICULAR, VENDE baratísimo dos automóviles: Buick 1936 y Buick 1931, completamente nuevos, cerrados, 4 puertas, Sedán, a primera oferta razonable. Calle Dos número 89, esquina a Once, Vedado.

AUTOMOVILES, VENDO DE USO, admito carros en cambio. doy facilidades. Malecón No. 8 bajos casi esquina a Cárcel. Raúl Telf. XO-1631

Grandes Gangas
en
camiones y chassis
FORD
Modelos de los años 33-34 y 35
Pagos cómodos y muchas facilidades
Nave de Peñalver y Belascoaín, al lado del Frontón

VENDO CUPE FORD DE LUJO. 5 pasajeros, completamente nuevo, en 450 pesos, chapa al corriente. Vestidura de cuero, es una ganga. Consume muy poco, mecánica a toda prueba, puede verse en garage Estrella 14 entre Aguila y Angeles.

SE VENDE UN CAMIONCITO ANtiguo Crayler o Dodge 3 cuartos tonelada. Valle No. 1

Bolsa de Carros de Uso

VENTAS

56 MUEBLES y PRENDAS

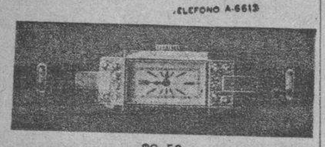

$8.50

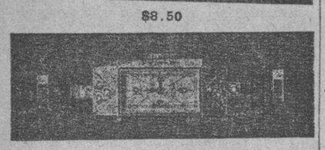

$7.50

$5.00

Estos preciosos modelos con máquinas garantizadas, pueden ser solicitados desde cualquier parte de la Isla, mandando 20 centavos más para franqueo, a la joyería y óptica Versalles, Prado 109. Telf. A-6613, Lorenzo del Toro.

MAQUINA «SINGER», DE OVILLO central, en perfecto estado: $22.00; otra, de lanzadera: $10.00. Prado 31, bajos, entre Refugio y Genios.

DIA TRECE, EN EMILIANO DELgado 13, Quivicán, se inauguró nuestra sucursal de Galiano 94, La Casa Ros y Novoa. Ventas a plazos de muebles del país y Viena, así como la del jabón Castilla natural Rosnovoa.

COMPRE EL FAMOSO REFRIGERAdor «Apex», que se paga con lo que ahorra, y el maravilloso radio «Silvertone Colonial», el de la voz más clara. Encargue sus muebles, especialmente enchapados, a la casa Ruisánchez. Grandes rebajas al contado, y ventajosas facilidades de pago. Angeles y Estrella: M-2024. Sucursal: «La Colonial», Reina 111: A-9921.

ANTIGUEDADES y OBJETOS

De Arte: crucifijos de tallas admirables, cuadros de mérito, bandejas, juegos de café, cubiertas, candelabros, escribanías, jarras, palanganas y otras cosas. Toda plata legítima. Alhajas antiguas y modernas en profusión, a precios reducidos.

CARBALLAL HERMANOS

San Rafael 138, entre Gervasio y Belascoaín. Telf. U-5744

LAMPARAS

Nuevas y de uso. Desde $0.90 hasta $100.00. Jarrones y adornos, un surtido extenso, únicamente visitándonos. Compramos y cambiamos.

"LA CASA INGLESA"

Salud núm. 9 esq. a Rayo. Telf. M-7179.

Muebles Baratos

Liquidación permanente de Radios, Juegos de Sala, Cuarto y Comedor. A VERDADEROS PRECIOS DE GANGA

VENGA A VERNOS EN SEGUIDA

AHORRARA DINERO, FACILIDADES DE PAGO, TOMAMOS SUS MUEBLES A CAMBIO

"LA CASA LOPEZ"

BELASCOAIN 76 ENTRE JESUS PEREGRINO Y POCITO. TELEFONO: U-1541

VENTAS

56 MUEBLES y PRENDAS

FAMILIAS, GANGAS: JUEGOS DE cuarto, 3 cuerpos, completos: $98.00; otro: $115.00; otro: $140.00; comedores, Renacimiento Español: $70.00; Arte Moderno: $59.00; sala, 9 piezas: $40.00; recibidor: $62.00; livingroom: $98.50. No pierda oportunidad. San Nicolás 63, al fondo de «La Epoca».

PARTICULARES: IGY MISMO URgeme vender juego cuarto 3 cuerpos, nuevecito, $27; otro grande $38, sala, $30; comedor, $30; todo moderno. Escobar 9, bajos, San Lázaro y Lagunas.

VENDO RAPIDAMENTE UN JUEGO de cuarto, sala, comedor, sillones portal, piezas sueltas. También cambio por lo que tenga. Salud 47, bajos, entre Manrique y Campanario.

57 UTILES de OFICINAS

PUPITRES, VENDO, COMPRO, máquinas de escribir, sumar, calcular, mimeógrafos, muebles para oficinas, cajas de hierro, archivos, satélites, Kardex, juegos recibidor, Compostela 43 entre Progreso y O-Reilly, teléfono M-8081.

MAQUINAS DE ESCRIBIR SUmar, calcular, mimeógrafos, Kardex, pupitres, muebles para oficinas, cajas de hierro, satélites, libreros, tarjeteros, sillas giratorias, juego recibidor. Progreso 3 entre Aguacate y Villegas. M-8638.

MAQUINAS DE ESCRIBIR

Se liquida un gran lote, hay Underwood, Remington, Royal Wanderer Remington 12 y otras marcas a escoger desde 15 pesos, también varias máquinas de sumar y un Mimeógrafo véalas en Merced 66 altos M-2991.

VENDO BURO CORTINA DE CAOBA de 50 por 32 dos torres, gavetas y cómoda, gavetería arriba, patas casquillo metal, poco uso. Dragones 100, 2o piso.

MAQUINAS DE ESCRIBIR

Sumar, calcular, oficina en general, muebles modernos, máquinas de coser y todo objeto de valor.

COMPRO Y VENDO

Suárez número 7, teléfono M-9603

MAQUINAS ARCHIVOS

BUROS
CAJAS
PUPITRES

Y MATERIALES DE COLEGIO

DINERO Y JOYAS

FLUSES Y CAPAS A $2.00.

Procedentes de Subastas.

LA HISPANO CUBA

MONSERRATE 30 y Parque MAYAI

TELEFONO A-8054

59 RADIOS

MAGNIFICO OJO MAGICO 11 TUBOS precioso gabinete, $85.00 Philco 7 tubos, $45.00; otro 6 tubos, $37.50. Todos todas ondas 1937. Otros desde 10 pesos. Aguila 83 A.

APROVECHE CHANCE: REGALO UN radio a toda persona que me recomiende a alguien que me compre otro. Más detalles: U-2407, San Lázaro 506, entre L. y M., frente a la Universidad.

GANESE UN RADIO

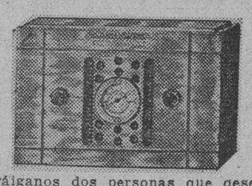

Trálganos dos personas que deseen comprar un radio y regalaremos a usted este aparato.

J. L. STOWERS,
San Rafael 29

60 INSTRMENTOS de MUSICA

LA PREDILECTA

LA CASA QUE NO COBRA EL LUJO

GRAN OCASION

PIANOS DESDE $4.00 MENSUAL EN ALQUILER, DESDE $2.00

Tenemos el mejor surtido de las afamadas marcas europeas y americanas Steinway, Rönisch, Blutner, Mehlin, Fischer, y otros

GRANDES FACILIDADES DE PAGO

SAN RAFAEL Y OQUENDO (al lado del Bar)

VENDO GRAN PIANO, DEL FABRIcante Baldwin, casi nuevo y de voces cautivadoras; con 435 vibraciones por segundo, propio para persona de elevado gusto artístico, muy barato. Dragones frente al teatro Martí.

VENTAS

AFINADORES

AFINADOR, COMPOSITOR DE PIAnos, del Conservatorio de Música (Masriera). Experto graduado en Michigan, Trabajos garantizados. Exámenes gratis. Precios módicos. Afinar, $2. Salgo campo. Avisos Profesor: Vidal Cuvellier. Teléfono A-8606.

$2.00 SOLAMENTE LE CUESTA afinar su piano, poniéndole cuerdas gratis, siendo pocas las rotas. Reparaciones baratísimas. Oiga tocar al afinador lindas piezas. Oscar, teléfono X-1049.

AFINE SU PINAO POR $2.00, CON toda garantía y seguridad. Manuel Domínguez afinador-mecánico, graduado en la Escuela «Danguard», de New York. Taller de Reparaciones. Dragones entre Prado y Zulueta. Teléfono M-3040.

61 DE ANIMALES

IMPORTAMOS Y VENDEMOS SEmentales de raza como caballos de Kentucky, toros de razas de carne «Short Horn» y «Abendeen Angus», de razas lecheras «Holstein, «Jersey», «Guernsey» y «Ayshire», de «dual purpose» como «Brown Swiss» y «Milking Horn». Asnos de Kentucky y Missouri, Cerdos «Hampshire», «Duroc Jersey» y «Poland China» Harper Brothers, Concha 11, Habana. Teléfonos X-2649 y FO-7342.

VENDO A PRECIO DE SITUACION: mulos, carros y arreos, de todas clases; caballos, mulos de monta y Pony, 4 potros sementales, 7 y media cuartas, bonito color; 40 mulos criollos, domados, de monta y carreros; carros cerrados, para lecheros; y un burro semental, criollo; una cesta de mimbre, con sus arreos, montura y una Pony. Domingo Jarro, Marina y Atarés, Jesús del Monte: X-2876.

62 OBJETOS VARIOS

DUPLICADOR PERFECT STAR

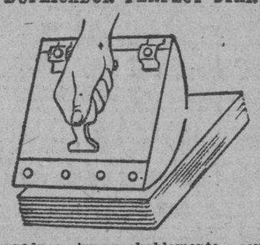

Reproduce irreprochablemente, como costosos mimeógrafos, circulares, impresos de todas clases, calcados, dibujos. Precio: $7.50. Distribuidor: J. Jiménez, Progreso 14, frente al City Bank. Teléfono A-9472.

UNA CAJA DE CAUDALES

Grande, una chica, un archivo, una máquina de escribir, una de sumar Burroughs y varios muebles de oficina. No reparo precio. Villegas 6. Telf. A-8054.

SEMILLA DE HIERBA DE GUINEA. La garantizo como la mejor de Camagüey. Rogelio Barrios, 10 y D, Batista. Teléfono X-2823, extensión 8, (Lamar de 10 a 2 p.m.)

MAGNIFICA LANCHA SE VENDE por embarcar(23 pies eslora, motor marino, está en perfectas condiciones. Para probarla llame teléfono M-5955, González Hotel Regina de 1 a 5.

VENDO LOZAS DE SAN MIGUEL isleñas de media vara. Informes: FO-1193.

SE VENDEN DOS BOTELLAS DE gasolina de 10 galones, dos bombas Bowser, de cinco galones, una romana, una vidriera de mostrador y varios estantes. Informan en Industria. 140, 142.

SE VENDE 1 CAJA CONTADORA marca National con cinta y ticket de manigueta completamente nueva, a primera oferta, completamente nueva, a primera oferta Habana 81 entre Lamparilla y Obrapía.

VIDRIERAS CONTADORAS, MOLINOS CAFE HOBART.

Mesas de Vitrolite, sillas banquetas, mármoles, exprimidores jugo, pasteleras, caja caudales, pesas, neveras rebanadora jamón, contadoras National, enseres comercio. Compro cambio y vendo.

VIDRIERAS DE USO

Todos tamaños y formas siempre en existencia, de oportunidad, mostradores y armatostes. Reparamos, cambiamos y construímos. Cano, Habana 116½, entre Amargura y Teniente Rey.

Dinero-Hipotecas.

63 SOLICITUD

PARA HIPOTECAR
PARA COLOCAR DINERO
PARA VENDER SU CASA
PARA COMPRAR SU RESIDENCIA
PARA COMPRAR FINCAS RUSTICAS
PARA VENDER SOLARES
PARA COMPRAR FINCAS DE RECREO
Visite a
YANIZ Y PEREZ
OBISPO 65 M-6872

64 OFERTAS

DINERO PARA HIPOTECA, EN 24 horas, problema resuelto. Hay disponibles, también, partidas desde 400 pesos en adelante. Véame con títulos. Soy intermediario. También inversiones en propiedades. Gangas. Maximino Martínez, Durege 11. Telf. I-3173.

DINERO

No pierda tiempo. Cuando necesite tomar dinero en hipoteca o pagarés, vea a M. Fernández, San Ignacio 50. Teléfono M-9272. De 2 a 5. Operación rápida y absoluta reserva.

Dinero-Hipotecas.

64 OFERTAS

DINERO:. LO FACILITO EN PRImera hipoteca. Dos partidas de 20,000 al 7 por ciento. Varias, pequeñas, al 8 por ciento. Fernández Hermo, Manzana de Gómez 453. Telf. M-2758.

DINERO PARA HIPOTECA EN 24 horas, problema resuelto. Hay disponibles, también partidas desdes 400 pesos en adelante. Véame con títulos. Soy intermediario. También inversiones en propiedades. Gangas. Maximino Martínez, Durege 11. Telf. I-3173.

DINERO PARA HIPOTECA: TENGO siempre distintas cantidades para invertir, con bajo interés. Si le interesa, vea a Vallongo, en Belascoaín 641, sastrería.

DINERO

Doy grandes y pequeñas cantidades en primera hipoteca desde el 7 por ciento en adelante, para La Habana y sus barrios. Compro y vendo casas, solares y créditos hipotecarios. Compro y vendo Bonos y Acciones.

Julio C. Granda

Obrapía 23. Telfs. M-5321 y FO-1668

65 BONOS y VALORES

COMPRO BONOS Y ACCIONES DEL Banco Asturiano, Compañía Cubana de Electricidad, Bonos Centro Gallego. También se pignoran. Compro y vendo Bonos y Acciones de todas las Compañías, cotizables y no cotizables en la Bolsa. Manuel Piñol. Obrapía núm. 17.

66 GIROS y LETRAS

CAJAS RESERVADAS

Las tenemos en nuestras bóvedas, construídas con todos los adelantos modernos y las alquilamos para guardar valores de los interesados. En esta oficina daremos todos los detalles que se deseen

N. GELATS Y COMPAÑIA

106 Aguiar 108, esq. a Amargura.

PARA LAS DAMAS

67 PELUQUEROS

PACO: EX EMPLEADO DE LLOrens, de «Ray-Já», se ofrece a domicilio. Especialidad en permanentes sin corriente (sin aparato ni electricidad) teñidos con Imedia, Komol, Inecto, melenas, etc. U-5420.

EXPERTO DE LA PELUQUERIA «Ideal» de París, Sr. Francisco, ofrece a usted sus servicios a domicilio con su nuevo aparato sin corriente, marca «Ideal». Permanente $2.00. Corte melena 30 cts. Corte y ondulación al agua 40 cts. Tel. A-9159

PEREZ, EX-PELUQUERO DE «EL Encanto», va a domicilio. Permanentes sin corriente, $1.50. Melenas, 30 cts. y niños 30 cts, dos, 50 cts. Corte y ondulación al agua, 40 cts. Marcel, 50 cts. Telf. U-6002.

70 INTERES PARA LAS DAMAS

SEÑORAS Y SEÑORITAS

Existe un medicamento exclusivamente para las mujeres. Se llama: gotas «Metrol». Tomando las gotas «Metrol», desaparecen los dolores y se regulariza el período menstrual. Las gotas «Metrol», son de efecto seguro en las suspensiones de 30 a 60 días. Pidan prospectos. Depósito: farmacia del doctor Mata, San Lázaro 402, Habana. Telf. U-6815.

POR UN PESO SE HACE EL VEStido que quiera. Por 50 centavos corto y entallo. Se dan clases de corte y costura. Manrique 28, casi esquina a Animas.

MADAME BELLYNI ENVIO UN FOlleto remitiéndome 20 cts de sellos con detalles cómo puede usted ser bella y desaparecer defectos en su cuerpo. Informa Madama Bellyni, Apartado Correos 1916.

SOMBRERERA. SE REFORMAN sombreros con las últimas inovaciones de la temporada a precio módico, también se hacen nuevos. Visito a domicilio. Ofelia Gener. Amargura 31 (altos) Teléfono A-9328.

MASAJES ESTETICOS

Limpieza del cutis, tratamiento de las arrugas y barros, método especial francés, resultados garantizados. O-Reilly No. 76.

SEÑORA: NI REGALE NI BOTE SU sombrero, sin verlo Celestina. Tiño, reformo, plancho y engomo: 30 centavos. Hago modelo que desee. San Rafael 41, una cuadra del Ten Cent.

CORTE MODERNO NACIONAL

SISTEMA "MENDEZ"

Puede hacerse profesora en poco tiempo, por el más moderno de los sistemas basado en últimas modas de París. Enseñanza que brinda y garantiza su autora, señora Méndez, en la Central, Neptuno 81, altos, a domicilio y por correspondencia. Cursillos de tres meses para las que deseen aprender vestidos por figurín, ropa interior, abrigos, trajes sastre, ropa de niños o caballeros. Enseñanza completa por ajuste. Moldes a medida de todas clases. Se cortan y entallan vestidos. También se confeccionan. Estricta moralidad. M-6461.

MODISTA

Rosalía HERNANDEZ

San Rafael 152-B, bajos esq. Oquendo: U-3127

Dobladillo de ojo a 2 cts. vara

Forramos hebillas a máquina.

Precios muy económicos

Plisados de todos tamaños bordados, festones y ojetes en colores. Forramos botones. Hacemos vestidos de alta costura y económicos.

TENEMOS MENSAJEROS

PARA LAS DAMAS

70 INTERES PARA LAS DAMAS

VELLOS

Extirpación definitiva de los vellos de la cara, muslos, piernas, etc. Tratamiento garantizado. Sra. Alexander, calle Tercera número 381, entre Dos y Cuatro, Vedado.

ROSAS Y FLORES ARTIFICIALES

Enceradas o sin encerar, perfectamente imitadas, que parecen naturales, propias para regalos. Se reciben órdenes en M. número 126, altos, entre Línea y Trece, Vedado. Telf. F-4065.

FUERA CANAS! OBTENGA UN hermoso color: negro, castaña o rubio, usando la tintura «La Favorita». Teñido del cabello: $3.00. Estuche $1.00. De venta en todas las farmacias, depósito: Virtudes No. 28. Casa «Pilar».

MECANICO: $0.50 LIMPIEZAS, arreglos, máquinas coser, cocinas gas y calentadores. Destupiciones, zapatillas de llaves y cerraduras de puertas, precios convencionales. Corrales 20. Teléfonos M-3569 y M-4661 F. G. Santos.

ENSEÑANZAS

75 PROFESORAS y PROFESORES

CLASES EN ALEMAN, INGLES, francés por métodos individuales para personas mayores y menores. También hago traducciones científicas de obras alemanas. Teléfono: F-3120. Sr. Fraeger.

ESTUDIE POR CORREO

Por cincuenta centavos mensuales, usted puede matricularse en cualquiera de los grupos que señalamos. PRIMER GRUPO: Taquigrafía y Mecanografía. SEGUNDO GRUPO: Teneduría y Cálculos Mercantiles, TERCER GRUPO: Mecanografía y Ortografía. CUARTO GRUPO: Teneduría y Mecanografía. Cerramos esta oferta el día 30 de Abril. Envíe $0.50 y le remitimos a vuelta de Correo las primeras lecciones del grupo que usted desee. Academia Comercial «ROOSEVELT». Jesús María No. 57 apartado de Correos 185. Habana.

GARANTIZO USTED HABLARA INglés en breve, tomando clases individuales, conmigo. Aseguro enseñanza gramática, rápida, perfecta. Especialidad en conversación perfeccionamiento. Competente profesora americana. Galiano 93, altos.

PROFESOR AMERICANO, ABOGAdo de Boston, graduado en la Universidad de Yale, da clases particulares y colectivas de inglés. Método moderno, rápido y eficaz. Esta es la hora de preparar sus vacaciones en el norte. Teléfonos A-8168 y U-5110.

PROFESOR DE BAILES

Precios módicos, Enseñanza rápida. Son, Fox, Tango, Blues, etc. Doy clases a domicilio. Ismael Servelló, Cárdenas número 3, segundo piso.

PROFESOR DE 1a. ENSEÑANZA, clases a domicilio, tengo horas disponibles, precios módicos A-9804.

BAILES MODERNOS "TOMASIN"

Profesor de moda. Significuese bailando Son, Fox, Tango. Enseña rapidez, elegancia, seriedad, garantía. Voo a domicilio. San Nicolás 264, dos cuadras monte.

ESTUDIE POR CORREO

Hágase Tenedor, Contador, Auditor, Taquígrafo, Corresponsal, Agrimensor, Asignaturas bachillerato. Mejor que enseñanza oral. Enseñamos o no cobramos. Pida folleto gratis. Instituto Mercantil. Apartado 1402 Habana.

PROFESORA FRANCESA, GRAduada en academia de París, da clases de francés a domicilio y en su academia. Telf. F-2658.

CLASES DE INGLES POR PROFEsor americano método fácil y rápido, clases a domicilio. Enseño la pronunciación correcta para conversación. Mr. Davis. Telf. FO-3397.

ACADEMIA ADAMS

Neptuno 160 (altos), entre Gervasio y Escobar, teléfono M-1210. Clases personales por el Profesor Adams y expertos profesores. Precios razonables. Absoluta seriedad. Inglés, Taquigrafía, Inglés y Español, Mecanografía, Ortografía, Teneduría Aritmética, Correspondencia Comercial, etc.

PIANO, SOLFEO, VIOLIN, GUITArra, Mandolina: $3.00. Profesorado expertísimo, sistema rápido y fácil. Piezas al mes, exámenes trimestrales. Especialidad alumnos haraganes. Informes: lunes y jueves. San Rafael 73. Teléfono: FO-3397.

¡SE SOLICITAN 500 ALUMNAS PARA APRENDER CORTE Y COSTURA, ABSOLUTAMENTE GRATIS!

Por el sistema «Alemany». Inventora: Sra Alemany. Directora: Srta. Delia. Aprenda Corte y Costura y hágase profesora titular. Absolutamente gratis se darán clases por espacio de OCHO CLASES, presentando este anuncio en la Central, San José 9. A primera prueba el traje le queda a su gusto. Sucursales por profesoras graduadas numerosas: Sra. De Alfonso, San Miguel 69, por Manrique: Srta. Hortensia Atocha 6, Cerro; Sra. de Orfila, Luz 26; Srta. M. Luisa, Telf U-5494; Sra. de García, calle Doce esquina a B., reparto Almendares; Sra. de Cano, Carmen 17, Santiago de Cuba; Sra. de Landa, Consulado 93; Srta. Ofelia Chacón, Angeles 16, Santa Clara; Srta. Elena Santo Tomás 4, Cerro; Srta. Felicidad, Paradero Orfila, Marianao; Srta Josefina, 23 y Baños, Vedado; Sra. Otero, San Francisco 62, Habana; Sra. Zoila, Sitios 181; Sra. Mercedes, Apodaca 71, segundo piso. Damos clases a domicilio y cortamos moldes a medida.

OBSEQUIO DE LA ACADEMIA DE COMERCIO

LUIS B. CORRALES

Los que presenten quince centavos en sellos, recibirán una Aritmética Mercantil práctica. Clases: Teneduría de libros Taquigrafía, Ortografía, Inglés. Clases de Mecanografía. $1.00 mensual, una hora diaria. Clases individuales, Lealtad 141 entre Salud y Dragones

ENSEÑANZAS

75 PROFESORAS y PROFESORES

PROFESORA INGLESA DE LONdres, tiene algunas horas libres para clases particulares y colectivas. No llame si no deja su dirección o teléfono Srta. Clara. U-5712.

INGLES, $3.00 MENSUALES. PEQUEños grupos de estudio y conversación. Ester de la Peña, Neptuno 271, altos, casi esquina a Infanta.

PREPARACION PARA INGRESO en la Escuela de Ciencias Comerciales. Contabilidad Elemental y Superior, Matemáticas, Inglés. Clases individuales y colectivas a domicilio también Informes: U-5464.

CLASES DE FRANCES A DOMICIlio, conversación. Método rápido. I-6207.

76 COLEGIOS

CONSERVATORIO

Fidelma G. Torroella

Con validez académica.
Profesorado competente.
Manrique número 27, altos.
Telf. M-9784.

SAN-ELOY

Colegio y Academia. Fundado en 1907. Primera y Segunda Enseñanza. Preparatoria, Bachillerato, Comercio, Idiomas, Cultura Física, Cursos preparatorios especiales. Admitimos pupilos, medio pupilos y externos. Quinta Menocal, Samá 31, Marianao. Telf. FO-7462. Pida prospectos.

Colegio "EMPRESA"

PENSION PARA PUPILOS: $10.00

Con derecho a las clases de Enseñanza Superior e Inglés. Alimentación buena y abundante. Amplios patios para recreo y deportes. Calzada de Luyanó 86, (quinta 'Campo Alegre»). Pida prospecto por el teléfono: X-1422, o por Correo.

COLEGIO Y ACADEMIA COMERCIAL "SAN RAFAEL"

JESUS MARIA 91

Entre Compostela y Picota. Este es el Centro Educativo más grande, más serio e indiscutiblemente, el mejor de toda la Habana vieja. Nuestras cuotas son muy moderadas. Véalas: Colegio, desde UN PESO hasta TRES PESOS, según el grado. Medio-pupilo: $7.00. Academia Comercial UN PESO por cada Asignatura. No importa que usted viva lejos: nosotros le compensamos con nuestro buen trabajo, el pequeño sacrificio que usted hace.

77 ACADEMIAS

ACADEMIA DE IDIOMAS ROBERTS, Malecón 31. Teléfono: M-2124. ¿Desea usted aprender inglés? Compre el método Roberts. Se recomienda por sí solo. Distinción. Eficiencia. Garantía. Cuarta edición: $2.00.

COLEGIO-ACADEMIA

«SANTA TERESA»

Profesoras graduadas. Preparación moral y pedagógica: Taquigrafía, Mecanografía, Ortografía, Teneduría de Libros, Inglés, Francés, Alemán, Correspondencia Comercial, Aritmética, Cálculos Mercantiles, Primera y Segunda Enseñanza. Ingreso Escuelas Ingenieros, Normal, Kindergarten, Corte y Costura, Labores, Dibujo y Piano. San Rafael número 71, entre Campanario y Lealtad: A-6874.

ACADEMIA "BRAVO"

NUEVOS CURSILLOS DE BACHILLERATO

Especialidad: Bachillerato, Comercio, Taquigrafía, Mecanografía, Idiomas, Ortografía y Correspondencia. Ingreso: Escuelas Ingenieros, Veterinaria, Comercio, Normales, Cadetes y Aviación. Clases por ex Catedráticos del Instituto de Primera Enseñanza, por doctores en Pedagogía y maestros normalistas Cuotas: Bachillerato: $5.00 y $6.00. Aviación y Cadetes: $5.00. Servicio de ómnibus a domicilio. Pupilos, medios pupilos y externos. Neptuno 198 y 199, (dos edificios): U-2627.

ACADEMIA "RABIÑA"

EL NUEVO CURSILLO COMIENZA EL DIA 10 DE ABRIL

BACHILLERATO

Clases individuales: Inglés, Francés, Alemán, Taquigrafía «Pitman» y «Gregg», Mecanografía, Ortografía, Teneduría de Libros, Correspondencia Comercial y Aritmética. TAMBIEN CLASES POR CORRESPONDENCIA. Ingreso E. de Ingenieros, Arquitectos y Veterinaria. Curso de Procurador. Pida prospectos: Neptuno 80, altos, esquina a Manrique: M-7849 y A-9223.

ACADEMIA "GREGG"

Taquigrafía, Mecanografía Inglés, Comercio. Clases por correspondencia. Representación de colegios americanos al alcance de todas las fortunas. Precios razonables. Profesores: Richardson, Salmon y Cifre. Manzana de Gómez 514. Telf. A-9798.

Interés General.

TABACO. EXPERTO VENDEDOR en funciones. Productor efectivo. Habla inglés, conoce Turismo, muy entendido, garantías satisfactorias. M-7874. Solicito empleo.

¡OJO! AL 50 POR 100 COMPRO PENsiones de censos atrasados. Informa: Dr. Muñoz. Habana 72, altos. Teléfono M-3948.

VENDO PATENTE PARA E. UNIdos de N. América, Canadá y México aparato que garantiza la legitimidad de toda clase de líquidos haciendo imposible el relleno y el fraude. Se vende para cada uno de los países citados o para todo en conjunto. Solicito correspondencia. Manuel C. García, Apartado de Correos No. 2482. Habana.

ARREGLO SUS BOMBILLOS

Eléctricos, fundidos, dejándolos en perfecto estado de utilidad. Vengan para que se convenzan y haré un estímulo a mis convivientes. No se detengan. Dirección: Alfonso Mata, Maceo número 332 y medio. Pogolotti.

VENDO PATENTE PARA ESTADOS Unidos de Norteamérica, Canadá y México, aparato que garantiza la legitimidad de toda clase de líquidos, haciendo imposible el relleno y el fraude. Se vende para cada uno de los países citados o para todos, en conjunto. Solicito correspondencia: Manuel C. García, apartado de Correos número 2482, Habana.

Interés General.

INDUSTRIALES Y COMERCIANTES

Por módica retribución, en pocos días le implanto sistemas simplificados y modernos, de contabilidad, a fin de que conozcan la verdadera marcha de sus negocios, costos de fabricación, etc., evitando posibles filtraciones. Déseme una oportunidad a entrevista, para demostrarle que mis conocimientos les serán beneficiosos. A. Alvarez, Apartado 1097, Habana. Telf. I-3536.

SORDOS

Véanos y con poco dinero adquirirá un aparato que le permitirá oír. Venga a probarlos y se encantará. Dejando su importe, se lo damos a prueba. San Rafael 138, joyería, entre Belascoaín y Gervasio

CARBALLAL HERMANOS

U-5744

PROXIMO A DESEMBARCAR POR este puerto, procedente de Honduras, un cargamento con 20,000 posturas de cocos, se venden en todas cantidades y tamaño. Pase y vea muestras. Estelgurdo Hernández, Empedrado 53 y 54.

PROPIETARIOS: EL SERVICIO DE garantía «Standard», le reintegra el importe del alquiler de su casa que el inquilino deje de pagarle. Pida informes al bufete «Standard», Cuba 49, edificio «Ariosa», quinto piso. Telf. M-2791.

AGENTES ACTIVOS, HABANA E interior de la República, solicitamos vendedores, artículos fácil venta, ganando magnífica comisión por adelantado. Gorriarán y Michelena, Edificio La Metropolitana. O-Reilly y Aguacate. Departamento 808.

ALQUILERES

79 HOTELES

MADAME KUZMA. MODISTA

Ex-modelista principales casas París y Viena. Creadora de vestidos y sombreros. Reforma toda clase sombreros desde $1.00. Nuevos, a $2.50. Se hace cargo de vestidos alta costura. Precios económicos. San Rafael 41 B, altos, entre San Nicolás y Manrique.

HOTEL «RADIO» —AMISTAD No. 15 entre Neptuno y Virtudes. Espléndidas habitaciones, regiamente amuebladas con baños intercalados, agua fría y caliente a todas horas, habitaciones desde 50 cts. diario.

A LOS SRES. CATEDRATICOS, Profesores y Estudiantes. Si quieren vivir confortablemente y en la Ronda de la Universidad llamen al teléfono U-5012.

HOTEL

San Carlos

EGIDO Y MONTE

PRECIOS ECONOMICOS

Por mes, quincena, semana, con y sin comida. Habitaciones frescas. Apartamentos familiares. Buena comida. Preferido por los viajeros del interior, por hallarse en el centro comercial. Próximo a Muralla y Bernaza.

Hotel Roosevelt

AMISTAD Y SAN MIGUEL

$55.00 Matrimonios con tres excelentes comidas. mensuales.

Apartamentos para familias, todos con baño privado. Elevadores día y noche.

HOTEL MIRAMAR. VIVA Y COMA como en su propia casa. Ofrecemos habitaciones con baño privado a precios rebajados, recuerde que llega el verano y es el lugar más fresco de la Habana. Malecón esquina a Prado. Teléfono A-9286.

HOTEL "COLONIAL"

San Miguel 62, casi esquina a Galiano

Residencia para familias. Apartamentos y habitaciones con baño privado, elevador día y noche. Restaurant en el octavo piso. Cocina criolla y española, con carta. Moralidad: Telf. A-6958.

HOTEL «PROVIDENCIA», OBRAPIA 99, entre Bernaza y Villegas: Habitaciones amuebladas con toda asistencia por meses y por día, para una persona, desde $25.00; matrimonio, desde $38.00; diario, pensión completa por 1 persona, desde $1.00.

Hotel CORTEZ

MIAMI

Situado en el centro de la ciudad, frente a la Oficina Principal de Correos, a media cuadra del Consulado Cubano. 115 habitaciones con baño. Precios de verano, $1.50 habitación sencilla y $2.00 doble por día. Precios especiales por semana.

Avenida Northeast First y Tercera Avenida.

HOTEL "BELMONT"

San Rafael e Industria

Centro de todas las actividades.

El elegido de las familias habaneras. Al lado de «Campoamor» y a media cuadra del Capitolio Nacional. Lujosísimas habitaciones con todo el confort moderno y esmeradísimo servicio. Selectas comidas, propio para matrimonios y personas de refinado gusto: M-7570.

ALQUILERES

79 HOTELES

HOTEL "IDEAL ROOM"

PRADO 93 B, (POR PASAJE)

¿Desea vivir en casa tranquila y jor que en su propia casa? Viva en ta gran casa, aunque sea por un sidad. Por dentro la mejor... para matrimonios, con comida... asistencia desde $35.00 a $40.00... apartamentos de dos habitaciones con balcón y baño a Prado. Exijan referencias de moralidad y...

HOTEL PRADO

Prado esquina a Virtudes, y más céntrico lugar, habitaciones con lavamanos y ascensor. Residencia familiar, 2 personas y comida $35 a $45. Viajeros $1.25 y comida completa. Moralidad. M-7660, Pedriño.

HOTEL "VANDERBILT"

Lo más alto, saludable y céntrico, Neptuno 309, esquina a Marqués. Habitaciones de esquina, con balcón, lavado, propias para quien convenga vivir cerca de la Universidad o de hospitales Calixto García y Lucedes.

THE SAVOY

F Y 15.—VEDADO
TELEFONO P-6816

Situado en un lugar alto del Vedado. Con fácil y frecuente comunicación, con la Ciudad y Regla. Rodeado de jardines, con 600 metros de hermosos portales. Las habitaciones tienen ventilación directa, teléfono, baño privado, con agua fría y caliente. Precios modernos incluyendo tres excelentes comidas. El servicio en mesas separadas para cada familia.

HOTEL "ROMA"

Herederos L. Delgado, Vda. Fraga. O-Reilly esquina a Aguacate. Situado en el centro Comercial. Amplias y frescas habitaciones. Comida exquisita en el Roof. Visite el Hotel «Roma» y convénzace. Teléfono U-9...

80 CASAS de HUESPEDES

PRADO 88, CASI ESQUINA A MAmas se alquilan habitaciones con comida a matrimonios y señoras solos. Hay teléfono, moralidad estricta. Propietario Fco. Elizondo. Cienfuegos.

GALIANO 111, ALTOS, ENTRE SAN José y Barcelona: Magníficas habitación, lavabo, baño agua caliente, otra propia una persona. Comida exquisita. Precio módico. Absoluta moralidad.

CASA DE HUESPEDES, REINA 30, mero 20, se alquilan habitaciones con balcón a la calle y agua caliente, comida excelente. En la misma se alquila un portal. La dueña en el segundo piso. Telf. M-6287.

HUESPEDES "LA MILAGROSA"

Habitaciones grandes y frescas con baños privados y agua caliente, toda asistencia, propias para matrimonio. Comida de primera a la carta. Absoluta moralidad y orden. Precios de situación. Teniente Rey 31, altos, esquina a Aguiar. Telf. M-...

GRAN RESIDENCIA, PRADO 76 Habitaciones vista a la calle y interiores. Para hombres solos muy frescas e independientes con todo servicio a precios reducidos, abonado comedor, referencias.

CASA DE HUESPEDES: HABITAciones con balcón y todo servicio agua fría y caliente, excelente comida, moralidad absoluta, una persona desde $18.00. Teléfono A-... Neptuno 31, altos.

GALIANO 103, ENTRE SAN JOSE Barcelona. Habitaciones espaciosas con baño, agua caliente, baños, hermosa terraza. Sólo estudiantes. Moral absoluta: M-7...

«SANTA RITA», CASA PARA FAlia: restaurant, espléndida habitación, excelente comida, abonados comedor, agua caliente. Estricta moralidad. Se exigen referencias, O'Reilly 52, por Habana.

RESIDENCIA PARA SEÑORITAS

ACADEMIA «SANTA TERESA»

San Rafael 71, entre Campanario y Lealtad: A-6874. Esta Academia situada en lugar céntrico de La Habana. Fácil comunicación con todos los centros de enseñanza, ofrece a las señoras y señoritas, estudiantes del interior, un pensionado cómodo, moral y económico. En la misma se cursa Bachillerato e Ingreso a distintas escuelas. Informes: Academia «Santa Teresa».

SANTA RITA, CASA PARA FAlia, restaurante, espléndida habitación, excelente comida, abonados comedor, agua caliente. Estricta moralidad. Se exigen referencias. O'Reilly 52, por Habana

CASA HUESPEDES 'LA SORTIJA'

Monte No. 15 1er. piso habitaciones baratas con todo el servicio completo. Comida a la española, agua fría y caliente en los baños, lavabo en las habitaciones. Teléfono A-8288.

81 CASAS de COMIDAS

SERVIMOS CANTINAS A DOMIcilio. Una persona: 40 centavos, dos 60 centavos. Artículos de primera. Admitimos abonados al comedor. «El Polo», Reina y Angeles. Teléfono con el

ALQUILERES

APARTAMENTOS

82

ALQUILO APARTAMENTO ALTO, 19 número 505, entre 14 y 16, Vedado: sala, dos habitaciones, comedor, cocina y baño moderno. Informes en la letra B.

BARATISIMO SE ALQUILA PARA consultorio, oficina, casa análoga, espléndido apartamento, dos ventanas a la calle, lavabo, agua corriente, luz, teléfono, Consulado, 49, bajos. Teléfono M-8869.

Y ESQUINA 21 ENTRADA VEDADO Apartamento alto, moderno, cómodo, muy fresco, con gran vista. Sala, comedor, dos cuartos, lujoso baño completo intercalado, etc. Informa: Encargado.

SE ALQUILA MODERNO APARtamento, Edificio Recarey, Belascoaín No. 95. Cuatro cuartos, sala, comedor, baño, cuarto y baño de criados. Hay elevador. Informan en los bajos.

DEPARTAMENTOS

83

SE ALQUILA UN DEPARTAMENTO de azotea a corta familia en casa de moralidad, Blanco 26, altos.

SE ALQUILA UN DEPARTAMENTO, cuarto, sala, cocina, servicios, luz toda noche. Casa de orden. Narciso López, 2, esquina San Pedro. M-4327.

SE ALQUILA EN EL EDIFICIO Areces, Prado 36, un bonito apartamento compuesto de tres piezas, baño completo y pantry, también tenemos habitaciones con baño a precios razonables.

SAN PEDRO 12, ALTOS, ESQUINA a Santa Clara. Se alquila un departamento de dos habitaciones. Preciosa vista a la Bahía. Hay teléfono y elevador.

SAN IGNACIO 48, ALTOS, DEPARtamentos y habitaciones independientes, de $22.00 a $8.00, con luz, para verlos e informes, vea a la encargada.

HABITACIONES

84

FAMILIA MORALIDAD, GLORIA 48, altos, entre Suárez y Revillagigedo alquila dos habitaciones juntas o separadas a personas mayores de moralidad. Módico alquiler. Se exigen referencias.

ANIMAS No. 1 EDIFICIO BALAguer departamento 216 entre Monserrate y Zulueta, se alquila a señora sola una habitación con cuarto de baño completo independiente.

MAGRAGURA 31 ESQUINA HABANA amplias habitaciones con balcón, luz, teléfono, de $10 a $13, a mayoras.

SE ALQUILAN FRESCAS HABITAciones a precio de situación, casa reformada. Se da comida. Prado 117, altos.

EN LEALTAD 9, ALTOS, ESQUINA Malecón, se alquila una amplia habitación, con terraza al Malecón, lavabo, agua caliente y asistencia; otra pequeña, propia para persona sola. No animales. Se cambian referencias.

EN RESIDENCIA DE FAMILIA DIStinguida, cubana, alquilo a persona honorable, habitación amueblada confortablemente, con toda asistencia, baño privado y servicio refinado. Hay garage. Hablamos inglés. Telf. 5-5483.

ALQUILO AMPLIA HABITACION, con baño, en casa particular, a matrimonio, con o sin comida. Hay teléfono. San Miguel 179-B., primer piso entre Oquendo y Marqués González.

MONTE 481, EN CASA PARTICULAR se alquila una magnífica habitación, con baño intercalado, propia para matrimonio. Se dan y se toman referencias.

SE ALQUILA EN CASA DE FAMIlia decente una habitación con servicio a matrimonio sin niños o a señoritas en la Ronda de la Universidad informan Telf. U-5012.

MATRIMONIO ALQUILA HABITAción anexo baño a hombre solo, sin inquilino. Se exigen referencias. San Miguel 38½ Segundo piso.

SE ALQUILAN EN COMPOSTELA número 75, entre Teniente Rey y Margarita, espaciosos y frescos aparamentos y habitaciones, acabados de pintar. Llaves e informes en la misma. Propietario: Francisco Torres, Edificio Pedroso núm. 65.

EN PRADO 54, ALTOS, CASA DE una familia Guardado, se alquila una habitación con todo servicio. Hay teléfono.

MALLEGAS 21, ESQUINA A EMPEdrado. Hermosa habitación para hombres solos o matrimonios sin niños con lavabo de agua corriente. Abstenerse moralidad.

SE ALQUILA EN ANGELES 41 ALtos de los billares, una habitación fresca, frente a la calle con baño frío y caliente para hombres solos o matrimonio. Se exije moralidad.

VEDADO ALQUILO HERMOSA HAbitación vista calle, lavabo agua corriente matrimonio sin niños o persona sola. Calle 13 No. 32 esquina a 4, teléfono F-4777.

EN MALOJA Y XIFRE, MEDIA CUAdra de Infanta se alquila una habitación con ventana a la calle en 8 pesos mes. Teléfono U-2926.

HABITACIONES FRESCAS, MALEcon 833. Altas y bajas. Casa de familia. Informes: Encargado de la casa y M-2222.

CABALLERO QUE DESE UNA HAbitación a la calle y muebles, agua corriente y tranquilidad, pase por Industria No. 62 (entrada por Trocadero).

VEDADO, CUATRO 170 ENTRE 17 y 19 al fondo alto del garage alquilo fresca habitación para hombres solos o matrimonio sin niños. Puede verse de 4 a 6 p.m.

SE ALQUILAN ESPLENDIDAS HAbitaciones con comida a personas de estricta moralidad en Industria entre San José (altos del Cine)

SE ALQUILA UNA ESPLENDIDA habitación, muy fresca y muy independiente, tiene salida al balcón. Neptuno 45 segundo piso, entre Aguila y Amistad.

MONSERRATE 93, ALTOS, ENTRE Cuba y Aguila, Obrapía: Se alquilan habitaciones con muebles, lavabo, luz eléctrica corriente, a precio de situación. Llaves e informes en la misma.

SE ALQUILO 2 HABITACIONES, UNA a la vista a la calle, con muebles o sin ellos a personas de estricta moralidad, con muy buena comida. Cuaro No. 2, altos, entre Genios y Aguila.

SE ALQUILA UNA HABITACION a un matrimonio o a un solo caballero. Doy y exijo referencias. San Rafael 302 entre Mazón y Marina, teléfono A-7391.

CASA DE FAMILIA SE ALQUIla magnífica habitación para matrimonio o dos personas con comida o el servicio. Informan en Lifiado entre 4 y 6. Vedado, Teléfono 5-4705.

CASA PARA FAMILIA: PRADO 65. Se alquilan amplias y frescas habitaciones, con balcón a la calle. Cocina inmejorable, con toda asistencia. También habitaciones en la azotea para matrimonio u hombres solos.

OFICIO "CUBA", SEIS PISOS, empedrado número 42. Se alquilan amplias y ventiladas habitaciones muy baratas. Elevador, lavadero toda la noche. Orden y moralidad. Telf. M-5113.

SOL Y BELASCOAIN, ALTOS del café "Las Avenidas". Se alquilan amplias y ventiladas habitaciones. Nunca falta el agua.

EN VEDADO EN RESIDENCIA particular, se alquila una magnífica habitación y un garage. Se dan y piden referencias. F-5068.

ALQUILERES

85 NAVES y LOCALES

AGUACATE 52, ESQUINA A O Reilly, espaciosa planta baja propia Oficina Comisionistas, vivienda, etc. se alquila. Teléfono M-2457.

MONTE 365, INMEDIATO AL MERcado Unico, nave de sobre mil varas planas, propia Industria etc. Se alquila teléfono M-2457.

MONTE 104, AMPLIO LOCAL CON vidrieras etc. propio para comercio se alquila, precio equitativo. Informes San Nicolás 218, altos.

SE ALQUILA UNA NAVE EN SAN Felipe y Ensenada, superficie ochocientos metros. Informes X-1633.

SE ALQUILA HERMOSO LOCAL para establecimiento o taller, puede verlo de 9 a 5 del día, véalo.

TENIENTE REY 27 ESQUINA A Aguiar. Local propio comercio, almacén, depósito industria con bastante terreno. Siete huecos puertas, ambas calles. Informes: Armando Ruz. M-2943 Alquiler rebajado. Oigo ofertas razonables.

SE ALQUILA EN LA CALLE SAN Rafael No. 299 una nave con 100 metros de superficie. Informan teléfono U-5012.

PARA RADIOESTACION, ALQUIlo el mejor local de La Habana, amplitud, comodidad, con 50 metros de azotea, de largo. Pozos Dulces número 3, antigua CMBN. Detalles: Maximino Martínez: I-3173.

OFICINA ALQUILO PARTE DE LA mía, en el lugar más céntrico de la Habana barata. Telf. M-1162. Horas hábiles.

ALQUILO LOCAL DE 37 MTS. POR 9 propio para industria, garage o para casa inquilinato, con pequeña reforma. Puerta Cerrada 45.

SE ALQUILA UNA NAVE DE 8x28, muy barata, Castillo 45 A. Informes de 3 a 5 p.m.

SE ALQUILA ESPACIOSA NAVE, 40 metros de fondo por 10 de frente, dos puertas metálicas, Aguiar No. 112, entre Amargura y Teniente Rey. Informes y llaves, Carlos III, No. 73. Teléfono U-3923.

SE ALQUILA UN GRAN LOCAL DE 300 metros con habitaciones, situado en la Calzada del Monte No. 461. Informa: Sr. Sardiña. Telfs. XO-1518 y F-4198.

SE ALQUILA UNA ESPLENDIDA habitación muy fresca y muy independiente, tiene salida al balcón. Neptuno 45 segundo piso entre Aguila y Amistad.

$30 Gran oportunidad para un buen negocio. Se alquila magnífico local con su cocina, propio para restaurant, Marina número 2, edificio Carreño. Informan en el mismo. Teléfono M-6747.

ALQUILO HERMOSO LOCAL PUERtas metálicas, Infanta 52½ entre Benjumeda y Desagüe. Propio para comercio o industria. Informan: Infanta 521½ C.

SE ALQUILA PARA ESTABLECImiento la moderna esquina Carmen y Lealtad. Teléfono M-4602.

87 HABANA

PRIMER PISO: RECIBIDOR, SAla, 2 cuartos, baño completo, cocina gas, calentador. Zanja 129 entre Oquendo y Soledad. , informan en la misma.

MONTORO 3, MEDIA CUADRA CARlos III, se alquilan bonitos altos interiores con sala, comedor, dos cuartos, baño intercalado, cocina, mucha agua a todas horas.

$55.00. TERMINANDOSE DE REparar y pintar con sala, comedor, 5 cuartos, agua abundante a todas horas. Manrique 31. F esquina a Virtudes. Informes F-2225.

AMPLIOS ALTOS. ACABADOS DE pintar seis habitaciones, baño intercalado, sala, saleta, comedor. Segundo piso San José 126½ G entre Oquendo y Soledad. Precio: $34.00. Véase de 1 a 5 M-8007.

SE ALQUILA LA CASA MALECON 49, 2o. piso entre Galiano y Blanco, informan en la misma. teléfono: M-3013.

ALQUILO PRIMER PISO AYESTErán 63, $34.00. Telf. A-0599.

MALECON 83 SE ALQUILAN HERmosos bajos de sala, saleta, tres cuartos y baño moderno. Precio arreglado. Se puede ver de 10 a 4 p.m. La llave en los altos. Teléfono A-8004

EN EL MALECON

Alquílase tercer piso, casa moderna: terraza, azotea al frente, sala, comedor, un cuarto, baño intercalado completo, cocina de carbón, cuarto y servicio de criados, con entrada independiente, azotea al fondo. Limpieza escalera y motor agua por cuenta del propietario: $24.00. Verla, de 9 a 5. Más informes: I-3558, Malecón 79, entre Manrique y Campanario.

ZANJA ESQUINA A LUCENA, HERmosos altos, frescos y ventilados: sala, comedor, 3 amplias habitaciones, baño intercalado, pantry, cocina y servicio de servidumbre. Precio inigualado. Informes: Goizueta: F-3937. Llaves en la misma.

VEDADO: EN LO MAS ALTO Y fresco, familia inglesa alquila dos habitaciones bien amuebladas, con baño particular. Buena comida y servicio refinado. Hay garage: F-4507.

ESTRELLA ENTRE XIFRE Y PLAsencia, altos del Centro Escolar «José María Zayas», con sala, comedor, tres habitaciones, baño, cocina, cuarto y servicio de criados. Informes: A-7842.

ALQUILO: ALMENDARES 25 Y MEdio, letra B., altos, interior: sala, comedor, dos cuartos, cocina y baño: $17.00. Aguilera, Mercaderes 27. Telfs. M-8628 y U-6509.

SE ALQUILA: VILLEGAS 41, BAJOS, entre O-Reilly y Progreso: $38.00; con sala, comedor, 3 habitaciones, baño y cocina. The Trust Company of Cuba, Obispo 53: M-6917.

$50.00: TROCADERO NUMERO 13, esquina a Consulado: sala, comedor, 3 habitaciones, baño, cocina, etc. Informes: The Trust Company of Cuba, Obispo 53: M-6917.

«LA MATANCERA» — CASA DE Huéspedes. Reina 83. Telf. A-0238 Se alquilan espléndidas habitaciones con vista a la calle y baño privado, a precios muy módicos. Comida a la española. Agua fría y caliente.

ALQUILO 2o. PISO JOVELLAR 57 compuesto sala, saleta, cuatro habitaciones, baño intercalado, comedor al fondo, $35. Informan FO-2891

$23.00: SAN JOSE 228, ENTRE MAzón y Stadium de la Universidad: sala, dos cuartos, comedor, baño, cocina y patio. Informan en la misma.

MALOJA 201, ALTOS, ENTRE MARqués González y Oquendo treinta y cinco pesos y dos meses en fondo sala, saleta, tres habitaciones, baño cocina, cuarto y servicio criados, informes: FO-1337.

LOMA DEL ANGEL, CUARTELES 19. Alquilo piso alto: sala, comedor, dos habitaciones, baño intercalado, cocina, agua fría y caliente. Informes: O-Reilly 11, quinto piso.

$33.00 ALQUILO HOSPITAL 18 1er piso entre Jovellar y Vapor. Sala, 3 cuartos, baño intercalado, comedor, cocina, baño servicio de criados. Llave bajos. Teléfono I-3010.

MODERNOS PISOS ALTOS Y BAjos alquilo en Aramburo y Animas (esquina botica) con sala, comedor, una y dos habitaciones baño y cocina. Llaves encargado casa de vecindad por Aramburo.

SE ALQUILA CASITA EN SAN Francisco 13 B bajos, entre Neptuno y San Miguel. Sala, comedor, 2 habitaciones, baño intercalado, cocina y patio. Acabada de pintar, $25.00. Informan: Bufete de Fernández y Cuadrado. M-2602 O-Reilly 26, altos

ALQUILERES

87 HABANA

SE ALQUILA SAN RAFAEL 114, entre Gervasio y Escobar, casa acabada de fabricar, compuesta de sala saleta, cinco cuartos, baño completo servicio de criados. Informes: Belascoaín 75 teléfono U-2844.

LAGUNAS 48, SEGUNDO PISO, ENtre Perseverancia y Lealtad: sala, recibidor, tres habitaciones, baño, comedor, cocina y servicio de criados. Llave en la misma. Informes: Telf. A-1112.

ALQUILO HERMOSO PISO EN CONdesa 46 B esquina Lealtad, sala, comedor, dos habitaciones, baño intercalado, cocina gas, fresquísimo. Llave en Tostadero, informan Lealtad 188 2o piso.

LOMA DE LA UNIVERSIDAD, SE alquila Basarrate 19 con sala, saleta, 3 cuartos, comedor al fondo y baño intercalado, acabada de reedificar. Informan en U-2866, verse a todas horas.

SE ALQUILA LA MODERNA Y fresca casa Montoro No. 4 entre Carlos III y Lugareño, la llave en la misma de doce a seis de la tarde. Informan F-2078.

NEPTUNO 80, ENTRADA POR MANrique, Familia decente ofrece a señoritas estudiantes, por precio módico, casa y comida en lugar céntrico. Casa ventilada y clara, estricta moralidad.

SAN JOSE 226, LOMA UNIVERSIdad, altos modernos, de sala, dos cuartos, baño lujoso y cocina de gas, Llaves en lechería de esquina. Informes: F-2124 y M-2863.

MORRO NUMERO 8, ENTRE CARcel y Genios, moderno primer piso alto: recibidor, sala, comedor, tres dormitorios con closets, excelente cuarto de baño y otro auxiliar, cuarto y servicios de criados. Informes en la misma, el portero.

SAN JOSE NUMERO 224, ESQUINA a Mazón, altos: sala, dos habitaciones, comedor, baño completo y cocina. Precio: 28 pesos. Se puede ver a todas horas, inclusive domingo, por estarse pintando.

Galiano y San Lázaro, altos, por Galiano. Magnífica casa

Compuesta de sala, comedor, 4 habitaciones, baño intercalado, cocina, cuarto y servicio de criados. Precio: $65.00. Informes en el mismo. Teléfono M-6747.

MALECON 62 Y SAN LAZARO 200, entre Galiano y San Nicolás, de 55 a 22 pesos, pisos completos y apartamentos de varios tipos. Vea al encargado en el segundo piso.

ALQUILO $55 ESPLENDIDO PRImer piso, Industria 6, sala, recibidor, 5 cuartos, salón comedor, doble servicio, muy clara y fresca. En $30 amplios bajos. Merced 19, sala, saleta, 3 cuartos, etc.

$25.00. MODERNOS ALTOS 3 HABItaciones, sala, comedor, baño completo. Muy frescos. Agua abundante. Entre dos líneas tranvías. Vigía y Fernandina.

MALOJA 140 ESQUINA LEALTAD, moderna, sala, y comedor grandes, dos cuartos, baño completo con calentador, cocina, patio, alquiler $32. Llave en la bodega. Informan Telf. I-6249.

ECONOMICAS

Casas de sala, saleta, comedor, dos y tres cuartos, baño intercalado, cocina, cuarto y servicio de criados, en los mejores lugares de la Ciudad:

Trece y M. (edif. Maine)	$ 25.00
Marina 16-C.	$ 20.00
Galiano y San Lázaro, altos, por Galiano	70.00
Marina 2, bajos	18.00
San Bernardino 93	8.00
Departamentos de dos y tres habitaciones, baño y cocina:	
San Lázaro 222-24	15.00
Velázquez No. 91 C	15.00
Calle 22 número 24, entre 17 y 19	10.00
Santa Irene 94	10.00
Lindero 24	12.00
Amistad núm. 68 (Astor)	14.00
Dragones núm. 12	10.00
Marina núm. 2, (Carreño)	10.00
San Ignacio núm. 25	8.00
Ire 27 y 28	10.00
Cerro y Colón, local	4.00
Calle Doce y 23	18.00

Oficinas Genios esq. a Morro Telf. M 6747

88 VEDADO

MAGNIFICO CHALET RESIDENcial propio para embajada, Consulado o familia acomodada numerosa, situado en Línea y 8, Vedado, esquina fraile, con jardín, portal, sala, recibidor, comedor, pantry, cocina, 7 cuartos, cuatro baños, dos cuartos criados, terraza, garage, cuarto chauffeur. Puede verse 2 a 5, Llinás No. 54-A. Telf. U-3489.

VEDADO A 155, ENTRE 15 Y 17, alquilo casa jardín, portal, sala, hall, comedor, cuatro cuartos, el de criados en la azotea con sus servicios y demás comodidades. M-1840.

SE ALQUILA: QUINTA NUMERO 96 bajos, entre Cuatro y Seis: Jardín, portal, sala, 4 habitaciones, baño intercalado, comedor, cocina, patio, cuarto y servicio de criados. Informes: Obispo número 53. M-6917.

ACABADA DE PINTAR, MODERNA y ventilada casa, en lo más selecto del Vedado, calle Quince entre Paseo y Dos: sala, comedor, cuatro habitaciones, baño intercalado y closet, cocina, habitación y servicio de criados.

SE ALQUILA BONITO PISO BIEN amueblado, Vedado. Terraza, sala, recibidor, tres habitaciones, baño completo intercalado, comedor, cuarto criado y cocina. Informes: M-1085, de 9 a 1.

CALLE 15 Y 20, VEDADO ELEGANte piso, con recibidor, sala, comedor, habitación, baño y cocina. Puede verse todas horas. Informes F-3308.

CHALET PASEO Y 27 SALA, VEStíbulo, comedor, 5 cuartos, dos baños completos, familia recibidor, 2 cuartos criados, chofer, garage etc. Llaves 27 No. 243. Informes Armando Ruz. M-2943. Alquiler rebajado a 80 pesos.

VEDADO: CALLE 8 No. 43, ALTOS, casi esquina 17: Terraza, sala, tres cuartos, comedor, dos baños, cocina, calentador, pantry,,, servicio de criados, closets, patio y lavadero. A-9573

VEDADO. ALQUILO ALTOS A 266, entre 27 y 29 portal, sala, recibidor y comedor, cuatro cuartos, baño intercalado, cuarto y servicio de criados, pantry, cocina, closet, agua abundante fría y caliente.

SE ALQUILA. — VEDADO, ONCE entre B y C, sala, comedor, tres cuartos, cocina, pantry, espléndido baño, cuarto y baño de criados y garage. Informan en la esquina.

SE ALQUILA EN EL VEDADO F 198 entre 21 y 23, altos, hermosa casa con sala, recibidor, escritorio, 5 habitaciones, 2 baños completos, hall, comedor, cocina, repostería, pantry, 2 cuartos y baño criados, lavadero y garage. FO-1110 o F-6752, llave en la misma.

VEDADO: CALLE TRECE ESQUINA a F., amplia y cómoda residencia: jardín, portal corrido, vestíbulo, recibidor, gran sala, hall central, seis dormitorios, salón de comer, galería al fondo, dos baños completos, dos cuartos de criados con sus servicios, pantry, cocina, garage con su cuarto y servicios de chofer y sótano. Las llaves, de 1 a 5 p. m. Informes: Obispo 16, altos.

SE ALQUILA LA CASA 2 ESQUINA 11, acabada de redecorar, tiene cinco habitaciones y 2 baños. Precio 150 pesos, teléfono F-4145

ALQUILERES

88 VEDADO

EDIFICIO RIVERSIDE. PISOS INdependientes. Los más frescos vista río, mar. Sala, dos tres cuartos, baño intercalado, comedor fondo, garage, $15, $18, 25. Ruta 57 puerta 17 esquina 26. Vedado.

ALTOS FRESQUISIMOS, PROPIOS dos matrimonios, 4 grandes dormitorios, sala, comedor, saleta, hall, dos baños intercalados, terraza, servicio de criados y garage, 25 esquina D., piso segundo.

CALLE ONCE NUMERO 127, MOderna y lujosa residencio: jardín, portal, sala, comedor, 3 habitaciones, 2 baños completos, servicio de criados y garage. Llaves e informes: calle L número 106. F-2124.

CHALET: CALLE 29 NUMERO 39, entre E. y F., sala, 3 cuartos, 2 cuartos y servicios de criados, garage y pantry. Informes: F-2248. La llave en el 37.

ALQUILASE ESPLENDIDA RESIdencia amueblada o sin muebles. Avenida Columbia No. 19: Sala, recibidor, 5/4, 3 baños, biblioteca, hall, comedor, terraza, pantry, doble garage y servicios criados. $85.00. Informes: FO-7359.

89 CERRO y PALATINO

SE ALQUILAN LOS ALTOS DE VElarde 25, Cerro, Reparto Las Cañas, sala, comedor, dos habitaciones, baño completo cocina de gas y carbón. Teléfono F-4551.

CERRO, LAS CAÑAS SE ALQUILA una casa buena y amplia en Zanja Real No. 2 entre Infanta y Empresa Informes Paniagua y Empresa. Bodega.

ALQUILO AYUNTAMIENTO 4 CERquita Calzada del Cerro, portal, sala, saleta, 3 cuarto, baño intercalado, cocina, calentador baño y ducha lavadero y salón grande al fondo, patio grandes y uno pequeño. Buena casa y buen precio. Informes allí, hora hábil.

90 MARIANAO y sus REPARTOS

ALQUILO: CALLE 9 ENTRE AVEnidas 9 y 10, regia residencia, toda decorada, compuesta jardín, portal, sala, hall, tres habitaciones, baño intercalado, comedor al fondo, cocina, cuarto y servicio de criados y traspatio. Informan: Bufete Fernández y Cuadrado. O-Reilly 26. M-2602.

FRESCA RESIDENCIA 1a. AVENInida entre 4 y 6, Reparto Miramar, 4 cuartos, gran living room, 4 closets, pantry, garage, mirador, etc. Informes: M-7245.

SE ALQUILA UN CHALET EN 2 Y Línea Reparto Miramar, a la entrada del reparto informes en el mismo de 9 a 11 y de 3 a 6.

MIRAMAR / $65, AMUEBLADO LUjosamente pequeño apartamento alto, propio matrimonio, hay garage. Calle 8 esquina 3a Avenida, Reparto Miramar.

SE ALQUILA CHALET MODERNO, situado en la Avenida de Alturas entre Avenida de La Paz y Avenida Central, reparto Alturas de Almendares. Se compone de 5 cuartos, 2 baños, garage y demás comodidades. Precio razonable. Llaves en el mismo. Informes: FO-2188.

SE ALQUILA UNA CASITA MODERna, en Ampliación de Almendares, Avenida 1ra., entre 10 y 11, compuesta de sala, dos cuartos, cocina, baño completo, agua caliente. Informan en la casa núm. 3 y en el Teléfono A-0157 Precio: $17.00.

SE ALQUILA EN LO MEJOR DEL Reparto La Sierra, Calle Primera, entre 6 y 8, lujosa residencia de dos plantas, con garage y cuarto alto. Alquiler $100.00, siendo el jardinero de cuenta del propietario. La llave en la bodega de la esquina de Primera y 8. Informes: FO-2986.

SE ALQUILA O VENDE CASA SAmá 25, Marianao, zaguán, dos salas, 9 cuartos, baño, galería, patios frutales como 3.000 metros propia sociedad escuela, comercio $50. Venta: $12.000. Haga ofertas razonables. Ruz M-2943

AMPLIACION DE ALMENDARES, 12 entre 3a y 4a magnífica casa cuatro cuartos, dos baños, garage dos máquinas. Informan en la misma. Teléfono U-5012.

SE ALQUILA UNA CASA EN 1a. entre 14 y 16, Almendares, sala, recibidor, comedor, cuatro cuartos, baños, garage, cocina, dos cuartos y servicio criados. Informan en la misma de 2 a 5. solamente.

LA SIERRA: CALLE A. NUMERO 6, entre Seis y Ocho: jardín, portal, sala, tres habitaciones, baño intercalado, hall, comedor al fondo, garage, cuarto y servicio de criados y patio. Se alquila en 45 pesos. Informes: F-4640.

ALQUILASE ESPLENDIDA RESIdencia amueblada o sin muebles. Avenida Columbia No. 19: Sala, recibidor, 5/4, 3 baños, biblioteca, hall, comedor, terraza pantry doble garage y servicios criados. $85.00. Informes: FO-7359.

REPARTO MIRAMAR. SE ALquilan calle 14 entre 1a y 3a. Avenidas, acabado de fabricar, chalet con todas las comodidades.

REPARTO MIRAMAR 16 ENTRE Quinta y Séptima Avenidas. Magnífica residencia con o sin muebles dos garages. Informan en la misma.

$70.00: AVENIDA AMERICA ESQUIna a Avenida de los Aliados, reparto Alturas del Río Almendares, altos, compuestos de sala, hall, comedor, 2 habitaciones, gabinete, baño, pantry, cocina, cuarto servicio y garage. Informes: Bufete de Arellano. M-3936.

QUEMADOS MARIANAO, A UNA cuadra General Lee, finquita 4000 metros cuadrados, casa mampostería, 3 cuartos, baño intercalado, portal, sala, comedor y garage. $35.00. También próximo a desocuparse, bungalow doble forro, 3 cuartos, sala, comedor, portal, baño intercalado y cocina, frente a General Lee: $30.00. Llaves encargado. General Lee No. 3. Informes: M-2863.

91 J. DEL MONTE Y LA VIBORA

ALQUILO LAWTON No. 35 CASI ESquina S. Francisco sala, 2 cuartos, demás comodidades, tranvía esquina 23 pesos. Informan la misma de y media a 11 mañana.

SE ALQUILAN LOS BAJOS DE LA casa Municipio 42, entre J. del Monte y Calzada, compuestos de sala, comedor, dos habitaciones y demás servicios. Todo moderno. Informan en la misma.

CHAPLE 16, VIBORA: PRECIOSO chalet de dos plantas, con 4 cuartos, garage y comodidades correspondientes. Llave al lado. Informes: F-2409.

SE ALQUILA: GOICURIA 70, ENTRE Milagros y Libertad, una cuadra de tranvías y ómnibus: sala, hall, comedor, 5 habitaciones, baño, cuarto de criados, cocina, dos garages, dos cuartos de criados con servicios y traspatio: $45.00. Informes: Telf. I-3299.

$34.00: DIEZ DE OCTUBRE NUMEro 654, entre Gertrudis y Josefina: portal, sala, recibidor, 3 habitaciones, comedor, baño, cocina, cuarto y servicio de criados y una habitación en azotea. Obispo número 53: M-6917.

ALQUILO LIBERTAD ENTRE JUAN Delgado y Goicuría, casa jardín, portal, sala, 4 cuartos, baño, comedor fondo, patio, traspatio frutales. Llave en la misma Teléfono U-6933.

LOMA MAZO, VIBORA, ALQUILO en 30 pesos, a dos cuadras paradero, piso alto, jardín, portal, terraza, sala, saleta, comedor 3 cuartos, agua caliente. Calle Patrocinio 24 teléfono FO-1708. Menéndez.

SE ALQUILAN LOS BAJOS DE Altarriba No. 2 media cuadra de la Calzada 4 cuartos, dos baños y demás posesiones. Informan: teléfono F-4749.

ALQUILERES

91 J. DEL MONTE Y LA VIBORA

SE ALQUILA LUIS ESTEVEZ 28, entre Heredia y Felipe Poey, casa moderna muy cómoda, véala de 1 a 6 y llame al U-3547.

SE ALQUILA LA CONFORTABLE casa de la Calzada de Jesús del Monte No. 305, altos, frente a Santos Suárez. Informan: Teléfono F-7228.

ALQUILO SANTA IRENE 5 ENtre Calzada y Dolores, sala, recibidor, cuatro cuartos, tres altos, comedor baño etc. Ultimo precio $45. M-3763.

SAN LUIS 4, CASI ESQUINA A Pamplona, inmediato Calzada de Luyanó. Se alquila casa, con sala, 2 habitaciones. Llaves al lado: F-2791.

SE ALQUILA PROXIMO A TERMInarse la casa Vista Alegre entre San Lázaro y San Anastasio con 4 habitaciones y baño intercalado. Informan teléfono I-6059.

SAN MARIANO ESQUINA A MIguel Figueroa frente al Parque, se alquila chalet de dos plantas con garage, sala, saleta, comedor, cocina y cuarto de criada, 5 cuartos y baño en los altos. La llave en Miguel Figueroa No. 15. Informan: Cuba 24, el Encargado. Telf. M-3274.

SE ALQUILAN LOS ALTOS DE LUZ número 1, Loma de Chaple, con terraza, sala, 4 habitaciones, 2 baños completos, cuarto, servicio de criados, terraza al fondo con lavaderos. La llave en el número 3, altos. Informes: Telf. F-5507.

SE ALQUILAN LOS BAJOS DE LUZ número 3, Loma de Chaple, con portal, jardín, sala, saleta, 3 habitaciones, baño, cuarto y servicio de criados, garage y cuarto de chofer. La llave en los altos. Informes: Telf. F-5507.

CORREA 21: JARDIN, PORTAL, SAla, 4 habitaciones, comedor, baño completo, cuarto y servicio de criados: $34.00. Telf. FO-7822.

SE ALQUILA: SAN LAZARO 23, ENtre San Francisco y Milagros, Víbora. Llaves, de 11 a 1.

SE ALQUILA LA CASA MILAGROS 23 A Portal sala, saleta, cuatro cuartos, comedor al fondo, baño intercalado, patio y traspatio, servicios de criados. Informan I-5402.

SE ALQUILA EN LA VIBORA, CAlle Carmen y Luz Caballero, chalet de dos plantas, con sala, comedor, cocina y pantry, siete habitaciones dos baños, dos habitaciones para criados, garage y un gran terreno para jardín. Informan Manzana de Gómez 240 teléfono M-6693.

92 STOS. SUAREZ y MENDOZA

ALQUILO: SERRANO 49, ALTOS, fondo, linda casita acabada pintar, compuesta de sala, comedor, dos habitaciones, baño intercalado y cocina. Informan: Bufete Fernández y Cuadrado, O-Reilly 26: M-2602.

SE ALQUILA: SALA, CUARTO, COmedor y demás servicios, en 18 pesos, Santa Emilia y Serrano. Informes, el lechero. Dueño: José Menéndez, Monte 7.

ALQUILO CASA MODERNA, CALLE Encarnación No. 6 entre Dolores y San Indalecio, compuesta de portal, sala, comedor, cuatro habitaciones, baño y cocina. Informan M-2762.

GENERAL LACRET 507 ALQUILO altos modernos, recibidor, sala, comedor, 3 cuartos, hall, cocina, baño, cuarto y baño de criados, llave bajos, carnicería informes teléfono I-3519.

SE ALQUILA LA CASA, SERRANO 85, Santos Suárez, con portal, sala, saleta, 4 cuartos, comedor, cocina, baño, patio, traspatio y servicio de criados. Para verla, de 9 a 11 a. m. y de 2 a 5 p. m.

REPARTO SANTOS SUAREZ: SE alquila una casa en Luis Estévez entre Juan Delgado y Goicuría, con tres cuartos, sala, comedor y las demás comodidades, Informes, el encargado.

93 LUYANO

ALQUILO: ENNA 39, COMODA CAsa compuesta portal, sala, comedor, dos habitaciones, cocina, baño y patio. Informan: Biufete Fernández y Cuadrado. Departamento Administración de Bienes. O-Reilly 26: M-2602.

ARANGO NUMERO 125, LETRA E, por Fábrica: $20.00, con sala, comedor, dos habitaciones, baño, cocina y patio. La llave por Arango, local.

AVISO IMPORTANTE

Se alquila en la casa Compromiso número 7, entre Rosa Enríquez y Blanquizal, un apartamento alto, independiente, muy fresco, con sala, cuarto, comedor, baño, cocina y terraza, muy fresco cómodo y saludable, por su posición.

97 GUANABACOA, REGLA Y CASA BLANCA

EN LA MEJOR CALLE DE GUANAbacoa Maceo 52½ ómnibus a la puerta hermosa casa portal, 4 cuartos, árboles frutales $25. Teléfono: M-9428.

98 ALQUILERES VARIOS

OPORTUNIDAD: SE ALQUILA UNA magnífica cocina, propia para un tren de cantinas. Buen barrio. Se dan y se toman referencias. Monte 481

PLAYA DE GUANABO. SE ALQUIlan por la temporada dos casitas de mampostería amuebladas y una habitación. Informan de 2 a 5 Teléfono M-1816 Rodríguez.

SE DESEA ALQUILAR FINQUITA con casa vivienda y frutales cerca de la Habana. Informes completos: Sr. J. P., apartado 2052 Habana.

SE SOLICITAN

99 SOLICITUD DE ALQUILERES

SE DESEA ALQUILAR LOCAL PARA bodega, bien situado, preferible en Calzadas. Remitan informes por Correo, a Antonio Lamas, O Reilly 64, esquina a Compostela, Habana.

101 PERDIDAS

SE HA EXTRAVIADO HACE DOS semanas un perro Boston Terry, blanco y negro. Entiende por «Topy» se gratificará informes al F-5198.

SE HA EXTRAVIADO UNA PERRIta Chihuahua, chiquitica, blanca con manchas carmelitas en la cabeza y el cuerpo, entiende por Chiquitica. Se gratificará al que la entregue o dé informes en Estrada Palma 108 entre Bruno Zayas y Cortina.

108 AGENCIAS DE COLOCACIONES

MARIANAO EMPLOYMENT AGENcy. Colocaciones, 6 y 15, Reparto Almendares, FO-1077, FO-7902. Unica en Marianao que ofrece toda clase de servidumbre, tanto del país como extranjera, con referencias.

"LA HABANERA" U-1830

Servimos con referencias, criadas, cocineras, manejadoras, mensajeros de boticas y toda clase de servidumbre de ambos sexos. Neptuno 255 esquina a Espada. U-1880.

LA MATANCERA: A-7740

Servimos rápidamente: criadas, cocineras, choferes. Toda clase de servidumbre y empleados de ambos sexos con referencias, Sol número 111, entre Egido y Villegas.

AGENCIA "BEERS"

La Decana de las Agencias mantiene todos los días, el más completo servicio para su numerosa y distinguida clientela, tanto en servicio doméstico, como para oficinas, regida por las más altas y principales normas de sistema y de conducta irreprochable. (Desde 1906), Plaza de la Catedral 16: M-7730.

CUBAN AMERICAN EMPLOYMENT. La casa más acreditada en el servicio de cocineros, criados, cocineras, criadas, manejadoras, choferes camareros y oficinas, españoles, jamaiquinos y asiáticos, Consulado 142. Teléfno M-1534.

SE SOLICITAN

103 CRIADAS y CRIADOS

**SO

EL GOBIERNO AMERICANO SE OPONE AL EMBARQUE DE PLANOS, MATERIAL Y CAÑONES ADQUIRIDOS POR RUSIA PARA CONSTRUIR UN BUQUE DE GUERRA

Intelectualismo

Algunas veces, en nuestros trabajos periodísticos, hemos recordado que, a fines del siglo pasado, dijo el filósofo inglés, **Herbert Spencer**, en una de sus últimas obras, que «el exceso de intelectualismo» era una de las causas profundas del malestar que ya, en su época, se advertía en la civilización occidental. Y **ahora**, un periódico europeo, recuerda ese pensamiento de **Spencer**, y dice que «el exceso de intelectualismo» **«no es una de las causas profundas del malestar existente en los principales países de civilización occidental, sino la única causa.»** Y agrega: «El exceso de intelectualismo» ha producido un gigantesco proletariado intelectual, para el que no hay salida económica, y este proletariado, en su lucha desesperada contra la miseria, se ha convertido en un factor o elemento de agitación social, que fomenta por la propaganda oral y escrita. Un profesor italiano, ilustre economista, **Loria**, dijo, hace ya un gran número de años, «que los más temibles agitadores o «meneurs» eran «los abogados sin pleitos; los médicos sin enfermos; los ingenieros sin obras; los pedagogos sin discípulos; los literatos sin editores...» Un Cardenal, cuyo nombre no recordamos en los momentos en que escribimos, dijo, a su vez, que si la potencia intelectual, formada por la alta cultura, no **estaba acompañada de una elevada Etica**, podría esa potencia llegar a ser un peligro para la civilización, y llegó hasta decir que más deberían preocupar los grandes centros culturales que los grandes centros obreros». Es un hecho histórico que a todo movimiento revolucionario ha precedido un movimiento intelectual. Por esto se ha dicho que la intelectualidad es la incubadora, la fuente, la madre de las revoluciones. Dice uno de los periódicos extranjeros que leemos en nuestros ratos de descanso: «La revolución inglesa contra los Estuardos fué obra de los intelectuales parlamentarios de la época. Los enciclopedistas franceses fueron los autores intelectuales de la Revolución de fines del siglo **dieciocho**. Y todo el mundo sabe que las Universidades rusas fueron el laboratorio en que se preparó el movimiento revolucionario contra el zarismo y sus instituciones, movimiento llamado **«nihilismo»**, en sus primeros tiempos, admirablemente estudiado por el célebre orador español Emilio Castelar, en un trabajo denominado «La Rusia Subterránea». Ese movimiento, en el andar de los años, ha culminado en el **bolcheviquismo comunista**». No es nada nueva la doctrina de que a todo movimiento revolucionario precede un movimiento intelectual, en el que aquél tiene sus **hondas raigambres**. Todo lo social es la obra de la inteligencia. Al pensamiento hay que referirlo todo. Ya lo han dicho los filósofos de todos los tiempos. **Mens agitat molem.**

«¿Cómo impedir que «el exceso de intelectualismo» —el mal advertido por **Spencer**, por **Loria**, por el aludido **Cardenal**— tenga sensibles repercusiones en el orden social?» Esta pregunta se la hace el diario a que aludimos al comienzo de estas líneas. Cree, o se inclina a creer, «que la alta cultura debe reservarse, únicamente, para las **vocaciones**, para las **aptitudes**». Un pensador inglés y otro francés, dicen que «la alta cultura» es un lujo del entendimiento, lujo que sólo pueden permitirse **los espíritus selectos**». Pero como la alta cultura se ofrece a todos por las Universidades, y miles de estudiantes aspiran a poseerla, no se ve cómo podría evitarse o disminuirse **el acceso** a ellas de un número, cada vez mayor, de estudiantes procedentes de todas las clases sociales. Lo que se llama **«La extensión universitaria»** facilita la adquisición de la alta cultura a todo el mundo. Esto aparte de que se la puede tener estudiando privadamente. Por severa que sea la selección que se realiza por medio de los exámenes, siempre resultará crecidísimo el número de los que salgan triunfantes de esas pruebas académicas de «bagaje o capital intelectual». Se dificulta mucho, acaso es imposible, impedir o contener lo que llaman «el exceso de intelectualismo», pues en todos los países de civilización occidental, o abiertos a su influencia, procuran los gobiernos difundir la enseñanza entre todas las clases sociales. Esta instrucción universal va **«intelectualizando» a los pueblos**, va creando **un proletariado intelectual, que pide y no encuentra trabajo retribuído**. He ahí «el peligro económico» que entraña «el intelectualismo». Se ha propuesto hacer cada vez **más científica y menos literaria** la enseñanza. Hacerla útil, **pragmática**, para emplear el término filosófico de **William James**. Ya en este sentido tienen las enseñanzas profesionales. No es sólo por el amor científico a una profesión **por lo que se la estudia**, sino, también, para **vivir de ella**. Un sabio jurista americano decía que **no trabajaba como abogado porque él amaba el Derecho como ciencia, pero no como profesión**». Pero se ha dicho que ese jurista disponía de otros medios de subsistencia. De no haberlos tenido, probablemente hubiera utilizado su profesión. En las Universidades existen facultades de ciencias y letras. Son estudios de **alta cultura**, que únicamente emprenden los que se sienten atraídos a ellos por fuertes **vocaciones** científicas y literarias. Se ha dicho que esos estudios no son tan **útiles** como los profesionales en la lucha económica, pero lo innegable es que cuando hay «congestión» en cualquier ramo de las actividades intelectuales, **no hay** trabajo para todos los que pertenecer a ese ramo. Algunos creen que «el intelectualismo profesional, académico o universitario» **disminuiría, exigiéndose** a todo el que desee ingresar en una Universidad **el aprendizaje «previo»** de un arte u oficio, pues entienden los que **esto propugnan** que habiendo más trabajo para el poseedor de un arte u oficio que para el **diplomado profesional**, serían muchos los que desistirían de hacer estudios universitarios. En nuestro sentir, ni el predominio de la instrucción científica sobre la literaria, ni la imposición del aprendizaje previo de un arte u oficio mecánico a todo el que quiera ingresar en una Universidad, serían medidas eficaces para impedir «el exceso de intelectualismo». Lo que produce ese intelectualismo es la difusión estupenda de la intrucción, tanto oficial como privada. La solución económica sólo la podría dar un desarrollo extraordinario de las actividades agrícolas, industriales y mercantiles, y de los negocios en general.

Gastón MORA.

PERSONAS DETENIDAS EN ALEPO POR SIMPATIZAR CON LA CAUSA DE TURQUIA

ALEPO, Siria, abril 16. (AP.).—El aumento de la agitación en pro de Turquia ha sido causa del arresto de varias personas que simpatizan con los turcos.

Las autoridades registraron las casas de muchos simpatizadores de Turquía, quienes tratan de crear un estado independiente en la región de Alejandría-Antioquía en el noroeste de Siria.

LA GUARDIA DE HIERRO RUMANA APOYA AL PRINCIPE NICOLAS

Privado de sus derechos y condenado a destierro, el hermano de Carol se ha negado a abandonar su patria

El General Cantacuzene, Jefe de la Guardia de Hierro, ha ido a pedir al Dr. Julio Maniu, Jefe del Partido Nacional Campesino su cooperación contra el influjo de la Lupescu

BUCAREST, Rumanía, abril 16. (AP.)—La capital rumana se hallaba tranquila esta noche, pero se advertía en el ambiente cierta inquietud porque la nación espera que la Guardia de Hierro, organización nazi desafiará al gobierno como resultado del destierro del ex-Príncipe Nicolás.

El primer ministro Jorge Tatarescu se sostiene firme en su determinación de mantener a la organización fascista bajo control, y ha manifestado, refiriéndose al gobierno: "Estamos dispuestos a hacer sacrificios."

Hasta ahora, la Guardia de Hierro, declarada ilegal por el gobierno se ha limitado a actuar en secreto, haciendo intensa propaganda por medio de manifiestos y periódicos de segundo y tercer orden al objeto de inflamar la oposición contra el gobierno.

En una sesión especial del gabinete se autorizó al gobierno para "reprimir con enérgicas medidas" toda perturbación del orden provocada por la Guardia de Hierro.

Dícese que los afiliados a la Guardia de Hierro están irritados por el hecho de que el Consejo de la Corona no invitará a sus miembros a participar en la reciente sesión en que se decretó la expulsión de Nicolás de la familia real.

La ley especifica que todos los partidos políticos reconocidos tendrán voz en el Consejo de la Corona. Sin embargo, la Guardia de Hierro, declarada ilegal, se suponía que no sería invitada.

Ultimamente los miembros de la Guardia formaron un nuevo partido titulado "Todo por la Patria", con el general Zizi Contanuzing como presidente. Dicen que esta organización tiene derecho a emitir sus opiniones en Rumanía y también fué ignorada por el Consejo.

Mientras tanto el Príncipe Nicolás, privado de todos sus títulos, honores y privilegios, hace preparativos para salir la semana próxima para Italia.

El Príncipe Nicolás frente a su hermano el Rey Carol

BUCAREST, abril 16.—El Príncipe Nicolás de Rumanía a quien su hermano el Rey Carol ha privado de todas sus prerrogativas reales, ostensiblemente, por haberse negado a renunciar el matrimonio con una mujer rumana divorciada y sin título nobiliario, está demostrando ser mucho menos dócil que el Duque de Windsor. El Príncipe Nicolás se niega resueltamente a marcharse al destierro, tal como lo ordenan su hermano y el propio gobierno. Al mismo tiempo, la organización antisemita y pro nazista como la Guardia de Hierro, ha hecho suya la causa del Príncipe Nicolás e iniciado una campaña desafiando al propio Rey rumano. El Príncipe Nicolás está arrestado en su castillo campestre y se niega a salir de Rumanía a pesar de la gran presión que sobre él se hace. La Guardia de Hierro bajo el mando del general Georges Cantacuzenu, ve en el conflicto una perfecta oportunidad para recobrar el prestigio perdido cuando Carol trató de resistir las influencias alemana e italiana con ocasión de la demostración política hecha al verificarse el entierro de dos afiliados de la Guardia de Hierro, muertos, luchando al lado de los rebeldes españoles. El desafío al Rey por la Guardia de Hierro, a quien los líderes consideran un fuerte rival en competencia para establecer la dictadura en Rumanía, crece más cada día.

La Guardia de Hierro apoya al Príncipe prisionero

La vacilación del gobierno, quien no se decide a actuar enérgicamente contra la Guardia de Hierro o contra el Príncipe Nicolás, empeora la situación aún más. El general Cantacuzenu convocó hoy a sus lugartenientes para una reunión en el cuartel general de la Guardia de Hierro, donde "pronunció" un subversivo discurso terminando así: "Yo os doy este grito de guerra, viva Su Majestad la Reina Elena, viva el Príncipe Nicolás! Llevad este grito de batalla más allá de las murallas de la ciudad por todo el país y aun más allá de nuestras fronteras. El acostumbrado grito, "Dios guarde al Rey Carol", fué significativamente omitido por el general Cantacuzenu, quien añadió: "Todos los buenos rumanos están muy preocupados por el curso de los sucesos en nuestra patria". Gran daño se ha hecho a la Corona por el insolente ultimatum sobre una cuestión de honor dado por el primero al Príncipe Nicolás hermano del Rey, general de nuestro ejército y hombre que ocupó el alto cargo de Regente del Reino. Esta demostración que hacemos aquí hoy no es el fin sino el inicio de una batalla que será aún más terrible si el Príncipe Nicolás es expulsado de su patria, tan amada. Nunca abandonaremos la lucha mientras quede un solo hombre para continuarla."

Vuelve a hablarse de Madame Lupescu

Sabemos que luchamos por la sagrada causa de la justicia.

Luego el general Cantacuzenu, leyó las cartas enviadas por Nicolás a su hermano el Rey Carol y al Premier Tatarescu. Ayer una diputación compuesta por líderes de la Guardia de Hierro trató de entrevistar a Nicolás en el castillo donde está prisionero, pero los gendarmes lo impidieron.

Otra delegación de la Guardia de Hierro visitó al doctor Julio Manio, verdadero jefe del Partido Nacional Campesino y le pidió su cooperación en la ofensiva general para obligar al Rey Carol que abandone su amistad con la influyente Magda Lupescu y la destierre. Aunque es convencido demócrata y por tanto acérrimo enemigo fascista Maniu recibió a la delegación. Declaró que no podía contestar categóricamente pero que les informaría su punto de vista del Partido Campesino dentro de breves días.

El doctor Maniu renunció el cargo de Premier y la Jefatura del Partido hace años, declarando privadamente que el Rey había violado la promesa hecha al volver a recobrar el trono rumano que rompería todas sus relaciones con Magda Lupescu. Maniu declaró que no volvería a la arena política o a ocupar cargos del gobierno, mientras la Lupescu continuase ejerciendo una peligrosa influencia en la política nacional.

No había deseo de convertirlo en Mártir

El general Cantacuzenu ansiando el martirio antier como se adentró en el despacho del Vice-Ministro del interior, Gabriel Marincu y golpeados sus tacones y alzando en alto la mano a la usanza fascista dijo con voz cavernosa: "Dicen q. ansiáis apresarme por haberme atrevido a defender al Príncipe Nicolás." Bien, pues aquí estoy yo. Llevadme a una mazmorra. Cuentan testigos presenciales que el pobre Marinescu logró con gran dificultad convencer al fogoso general que abandonase sus deseos de convertirse en mártir y se marchase a su casa ya que no tenía ni pensaba tener el menor deseo de arrestarlo.

Se advierte en Rumania gran malestar con motivo de la expulsión del príncipe Nicolás, y la oposición se aprovecha de ello para atacar al Rey por sus amores con la Lupescu

BELGRADO, abril 16. (AP).—Los despachos que se reciben en esta capital, de fuente autorizada, dicen que como resultado de la expulsión del príncipe Nicolás, se registra una nueva ola de protestas en Rumania contra las relaciones del Rey Carol con Madame Lupescu.

Estos despachos indican que el resentimiento contra la posición que ocupa Madame Lupescu está jugando una parte importante en la actual crisis dinástica y política de Rumania.

Asegúrase que el arresto del profesor Alexander Gerota se debió a que su revista «Mi Credo», echara en cara al Rey sus amores con la Lupescu por haber arrojado de la familia al príncipe Nicolás por el solo hecho de querer abandonar a su esposa.

La revista decía que en comparación con la asociación del Rey con Madame Lupescu, el matrimonio de Nicolás con una mujer sin realeza era una cuestión insignificante.

En los centros informados se cree que el profesor Gerota no será juzgado por los tribunales de justicia a causa de que el gobierno no desea que hable acerca de Madame Lupescu en la audiencia.

Se ha sabido que la Guardia de Hierro está aprovechándose de la situación para reanudar sus ataques contra la amiga del Rey.

El general Zizi Cantacuzino, presidente del nuevo partido «Todo por la Patria», sucesor de la Guardia de Hierro, ha publicado un manifiesto diciendo que el exprincipe y su esposa son víctimas de Madame Lupescu.

En dicho manifiesto se presenta a la amiga del Rey celosa y temerosa de la esposa de Nicolás a causa de que ella contrajo matrimonio con el exprincipe de acuerdo con las leyes civiles y por tanto tiene mayores derechos a los favores reales que Madame Lupescu.

Agrega el manifiesto que la esposa de Nicolás, Elena Dumitriscu, es cristiana y madre, mientras Madame Lupezcu es medio judía y «extraña».

El general Cantacuzino dice: «El Rey Carol ha sostenido que una situación secreta en relación con la Real familia es ambigua. De hecho la situación del Rey Carol es la ambigua».

Fué disuelto un partido opuesto al Gobierno húngaro

Todos los dirigentes de una organización nazista fueron detenidos y disuelta ésta

BUDAPEST, abril 16. (H. T.)—El Gobierno húngaro dió hoy un mortal golpe a la organización nazista húngara llamada «El Partido de la Voluntad Nacional», el que trató de dar un golpe de Estado el pasado José Szell, apenas tomó posesión de su cargo, ordenó el inmediato arresto de todos los líderes del Partido y después de examinar los documentos incautados, los que revelaron que el Partido era muy similar al nazista alemán y proyectaba establecer la dictadura en Hungría, ordenó sin más miramientos la disolución del «Partido de la Voluntad Nacional». La Policía hizo un «raid» en las oficinas del Partido ayer tarde, incautándose de gran cantidad de propaganda nazista impresa. El líder del Partido, teniente coronel Franz Szallasy, oficial retirado, fué arrestado inmediatamente y veinticinco personas que ocupaban cargos importantes en la organización fascista nazista, cayeron poco después en manos de la Policía. Serán llevados ante los tribunales acusados de conspirar para derrocar el régimen constituido.

El Ministerio del Interior dió órdenes inmediatas para evitar todo intento de los nazistas húngaros a continuar ilegalmente sus actividades y para llevar al que tal hiciese a los tribunales acusándolo de amenazar la paz pública.

El Gobierno húngaro decidió dar estos drásticos pasos después que el Conde Esteban Bethlen, antiguo premier y Tibor von Eckhardt, líder del influyente Partido de los pequeños campesinos, dieron aviso al Parlamento del reciente peligro de la propaganda nazista en Hungría.

DOCE HERIDOS A BORDO DE UN SUBMARINO A CAUSA DE UNA FUERTE EXPLOSION

RIO JANEIRO, abril 16. (AP.).—Una explosión ocurrida a bordo del submarino brasileño «Humayta» hirió a dos oficiales y diez tripulantes.

El sumergible estaba anclado en la estación naval de la isla de cobras. No se ha determinado aún la causa de la explosión.

APROBADA EN PUERTO RICO LA CONDUCTA SEGUIDA POR EL GOBERNADOR WINSHIP

SAN JUAN, Puerto Rico, abril 16. (AP.).—La Legislatura aprobó hoy una resolución, apoyando al Gobierno de Blanton Winshipe.

Se hicieron grandes elogios de los esfuerzos del Gobernador para mantener la ley y el orden.

El único miembro del partido liberal presente en la sesión votó a favor de la resolución en el Senado, explicando que, a su juicio, el Gobierno ha realizado una buena labor.

En la Cámara los líderes votaron en contra de la resolución.

PARA LA CORONACION DE LA REINA ISABEL

Una alumna de la Escuela Real de labores de aguja, en South Kensington, Londres, borda el escudo de armas de la Reina Isabel, que se colocará en la silla de estado que ocupará la reina en la coronación.

Los gobiernos de Hungría y Brasil están realizando una campaña muy intensa en contra del comunismo

Trece personas han sido arrestadas ayer en la primera de las naciones citadas bajo la acusación de querer revivir el Comunismo. Otros trece comunistas detenidos en Río

BUDAPEST, abril 16. (AP.).—Nazis y comunistas recibieron hoy los primeros zarpazos del Gobieron de Hungría.

La policía invadió la residencia de Ference Szalasu, y lo detuvieron, así como a otras 24 personas, a las que acusa de alta traición.

Declararon los agentes que Szalasu había organizado un movimiento nacionalista, tratando de establecer una dictadura con un «cien por ciento del programa nazi».

El Gobierno ordenó inmediatamente la disolución del grupo.

Después la policía arrestó a otras trece personas a las cuales acusó de formar una Liga para resucitar el comunismo» en Hungría. La organización, según los agentes, está dirigida desde Moscú.

El arresto de Szalasu y de las otras 24 personas, fué ordenado por el nuevo Ministro de la Gobernación Joseph Szell, quien acaba de reorganizar la policía política. Se le conoce en el país con el sobrenombre de «puño de acero».

El Gobierno venía investigando las actividades de Szalasu desde hace semanas en la creencia de que intentaba una rebelión nazi.

La policía que invadió la residencia del jefe nazi, dice que con los arrestos de hoy se pone fin a la propaganda nazi de varios años. Encontraron gran cantidad de literatura, dinero y modelos empleados para el juramento de los afiliados a la organización.

Szalasu había renunciado al puesto de comandante del ejército para ser jefe de la organización conocida por «Nap».

Las autoridades del Gobierno, en el decreto, disponiendo la disolución de los organismos nazis, declaran que la organización ponía en peligro la paz pública y el orden.

RIO JANEIRO, abril 16. (AP.).—Serafín Braga, jefe de la sección de seguridad social de la policía, anunció hoy el arresto de trece personas, como resultado del descubrimiento de gran cantidad de propaganda comunista en la casa de uno de los detenidos.

Entre éstos se encuentran una mujer y varios miembros de la Guardia Municipal. La propaganda se encontró en la casa de uno de los guardias arrestados.

Ha sido declarada inconstitucional una ley americana

Baker tiene dudas sobre la constitucionalidad de una Ley sobre saltos de agua

BOSTON, Abril 16. (AP).— Combatiendo la parte de la ley de seguridad social que establece impuestos y declarando que es necesario mantener «los derechos de los estados», la primera Corte de Circuito de los Estados Unidos falló hoy un recurso en sentido de que son inconstitucionales las provisiones acerca del seguro del desempleo y de la ayuda a la vejez de la ley de seguridad social.

Por el voto de dos magistrados contra uno, el tribunal anuló el fallo de una corte de distrito, manteniendo la tesis de George P. Davis, el recurrente.

«Todo el plan, visto en conjunto—declara el Tribunal—es un intento para hacer indirectamente lo que el congreso no puede hacer directamnte y para asumir control nacional sobre un asunto que se halla claramente dentro de la jurisdicción de los Estados».

Por otra parte, la Corte de Circuito de Nueva Orleans había declarado la validez de la ley y contra el fallo se ha recurrido al Supremo, donde ya se ha celebrado la vista del recurso.

COVINGTON, Kentucky, Abril 16. (AP).—Expresando dudas acerca de la constitucionalidad de la modificada ley sobre el valle de Tennessee, Newton D. Baker, secretario de la Guerra en tiempos de la conflagración internacional, dijo que la «T. V A.», está haciendo propaganda por todo el valle de Tennessee, en su intención de destruir las empresas de servicio público de propiedad privada y de hacerse cargo de las mismas».

La declaración la hizo Baker ante la Corte de Apelaciones del sexto distrito, con motivo de la apelación hecha por la T. V. A. contra la orden judicial concedida a 19 compañías de electricidad del sur por el juez del distrito federal, John Gore.

Aunque la cuestión de la constitucionalidad no se había planteado antes ante la Corte, Baker observó que es conveniente examinar si la ley modificada no va más allá de la original».

Las enmiendas constituyen «un gesto hacia la navegación en el valle de Tennessee, dijo Baker, poniendo en duda la constitucionalidad de un cambio específico que ha permitido a la T. V. A. emitir certificados por la suma de 50 millones de pesos.

UN CONSORCIO DE ALEMANIA CONSTRUIRA EN EL URUGUAY UNA PLANTA ELECTRICA

MONTEVIDEO, abril 16. (AP.).—El ministerio de Relaciones Exteriores y los representantes de un consorcio alemán firmaron hoy un contrato para la construcción de una fábrica hidro-eléctrica, con un valor de $33.000,000 en río Negro.

El proyecto será uno de los más grandes de la América del Sur y suministrará a la mayor parte de la República uruguaya con electricidad más barata.

La Cámara de los Comunes rechazó una proposición en que se pedía que se eliminara la causal de abandone para el divorcio

LONDRES, abril 16. (AP.)—La Cámara de los Comunes rechazó hoy una moción en que se pedía que se eliminara el abandono como una de las causas de divorcio en la ley que se ha presentado con el fin de moderar las rígidas leyes del divorcio en Inglaterra.

Otras enmiendas están pendientes de la discusión de la Cámara, por lo que el proyecto tendrá que esperar su turno. No se cree, por tal motivo, que sea aprobado en la presente sesión.

Los conflictos del trabajo en Polonia siguen en aumento

Los obreros demandan un salario mejor y distintas condiciones en el trabajo

MICHAELOKOWICE, Polonia, 16 de abril. (AP).—Aumentan las huelgas en este país y no bien se soluciona un conflicto cuando surgen otros.

Mil seiscientos mineros que declararon una huelga de hambre en la mina «Andalucía», próxima a Bhzeziny, lograron la finalidad de la misma que era el aumento de salarios y el mejoramiento de las condiciones del trabajo.

Se calcula en 700,000 el número de obreros en huelga en Polonia, asegurándose que esa cifra ha aumentado últimamente debido a que los obreros del ramo de construcciones de algunas ciudades han acudido al paro.

Centenares de obreros de la industria del calzado están en huelga en Wilna.

Los rabíes amenazan con negarse a cumplir con sus deberes con motivo del acuerdo de la comunidad judía de Varsovia de reducir sus sueldos mensuales de $200 a $160 mensuales.

En todas las huelgas se pide aumento de salarios y mejoramiento en las condiciones del trabajo. El costo de la vida en Polonia, que aumento recientemente cerca del diez por ciento, ha precipitado la agitación entre los empleados del Estado

En el distrito textil de Bialystok, 5,000 obreros están en huelga.

El gobierno de Varsovia, en vista de los continuados conflictos sociales, ha acelerado la aprobación d una ley que establece un sistema de arbitraje entre los patronos y obreros más eficiente.

En la mina «Niemcy» cerca de Katowice, donde recientemente se declaró una huelga del hambre, un elevador cayó al fondo de la caja resultando heridas catorce personas que iban en el mismo.

Los funcionarios del Gobierno que denegaron la licencia, dicen que se trata de un barco completo, desarmado

Creen que la exportación de cañones de 16 pulgadas para ese barco pudiera crear enemistades a los intereses de los Estados Unidos y no piensan fomentar la venta de municiones

WASHINGTON, abril 16. (AP).—El departamento de Estado ha formulado objeciones a los esfuerzos del gobierno soviético de Rusia de comprar materiales en este país para un acorazado.

La junta de Control de Armas y Municiones de dicho departamento, ha informado a dos corporaciones norteamericanas, cuyos nombres no se han revelado, «que aunque la exportación de tales materiales pudiera ser permisible de acuerdo con las cláusulas de la ley de neutralidad, este gobierno tiene objeciones que hacer a tal transación».

Los representantes de las dos compañías dijeron a la junta en los primeros días de marzo que habían celebrado contratos con el gobierno soviético para la entrega de planos, materiales y equipo para la construcción de un buque de guerra, en la Unión soviética, y pidieron las licencias de exportación necesarias para el embarque.

Joseph C. Greene, jefe de la junta de Control de Armas y Municiones, les dijo que los artículos de referencia caen de lleno en las provisiones de la ley de neutralidad que prohiben la exportación de «armas, municiones e implementos de guerra», excepto con licencia del gobierno.

El material solicitado por Rusia no es ni más ni menos que un barco desarmado.

En circunstancias ordinarias, dicen las personas responsables, tal licencia se hubiera expedido automáticamente a un país que no estuviera envuelto en hostilidades, a menos de que el equipo representara algún secreto militar.

Los funcionarios han manifestado a las dos compañías que el gobierno tiene dos objeciones que hacer a la concesión de la licencia en este caso, agregando que son las mismas que haría a cualquier otro país.

Una de las especificaciones del contrato provisional establece que la armada de los Estados Unidos debe probar e inspeccionar los cañones y el blindaje para el proyectado acorazado antes de su entrega y otra que los cañones han de tener un calibre de 16 pulgadas.

Como quiera que el gobierno americano no tiene la intención de promover el comercio de exportacion de municiones, tampoco tiene por qué probar la armada los cañones y el blindaje.

Por otra parte, la exportación de cañones de 16 pulgadas pudiera crear una situación de enemistad a los intereses americanos, puesto que el calibre de los cañones ha sido objeto de discusiones internacionales.

ITALIA TENDRA AVIONES GIGANTESCOS DE PASAJE PARA IR A ADDIS ABEBA

ROMA, abril 16. (AP.).—Italia está construyendo gigantescos aeroplanos para un servicio de doce horas entre Roma y Addis Abebá, según se anunció hoy.

Los aeroplanos tendrán una capacidad para 50 pasajeros, y llevarán 30 toneladas de carga.

Una serie de grandes aviones se encuentra ya en construcción en Turín. Tendrán cuatro motores y 4,000 caballos de fuerza.

DOS PILOTOS ITALIANOS RECLAMAN LA VICTORIA EN LA MARCA DE ALTITUD

ROMA, abril 16. (AP.)—Los pilotos Giuseppe Burfi y Enrico Rossaldi, reclaman para sí esta noche el record de altitud para aeroplanos anfibios con calga de mil kilogramos.

Informaron que habían ascendido a 6.432 metros mientras volaban ayer sobre Varese.

Boris Sergievsky, de los Estados Unidos, tenía el record de 5.982 metros.

Se enfrentarán el lunes próximo con la Ford Motor Co.

Se comunicó a los obreros del Canadá la solución del paro de la General Motors

NUEVA YORK, abril 16. (AP).—Los líders de la N. A. W. A. manifestaron hoy que a partir del lunes se la entenderán con Henry Ford.

Homer Martin, presidente de la Unión, afiliada a la C. I. O., dijo que acusará a la Ford Motor Company de haber violado la ley de relaciones del trabajo de Wagner y que pedirá a la comisión del Senado que preside La Follete que investigue las relaciones entre Ford y sus empleados.

Martin se negó a dar a conocer la naturaleza de los cargos que hará la Unión.

Se ha dado cuenta a los huelguistas de Oshawa que la huelga de la General Motors en Detroit ha sido solucionada

OSHAWA, Ontario, abril 16. AP). La solución de la huelga de la industria del automóvil en Canadá parece ofrecer perspectivas de que finalizará la controversia, política y social, que amenaza a la paz de la industria del automóvil en esta nación.

Homer Martin, presidente de la A. U. W. A., dió a conocer, aunque con retraso el arreglo efectuado el jueves en Detroit. Vino a Oshawa donde el pacto fué presentado a los 3,700 obreros en huelga de la General Motors de Canadá para su ratificación.

William Green complacido de que el gobierno mexicano haya invitado a Luis N. Morones a regresar

WASHINGTON, abril 16. (AP).—William Green presidente de la Federación Americana del Trabajo, se mostró hoy satisfecho de que el gobierno mexicano haya invitado a Luis N. Morones, exsecretario del Trabajo exilado, a que vuelva a México.

Morones, que es además vicepresidente de la Federación Panamericana del Trabajo y presidente de la C. R. O. M., de México, fué expulsado de su país hace más de un año con el expresidente Elías Calles.

Antes de abandonar a Washington, el miércoles para regresar a su país Morones visitó a Edward F. McGrady, subsecretario del Trabajo, quien le deseó buena suerte en sus trabajos para la reorganización de las sociedades obreras.

También visitó al presidente William Green.

FUE PUESTO EN LIBERTAD UN PROFESOR RUMANO QUE CENSURO AL REY CAROL

BUCAREST, abril 17. (Sábado). (AP.).—Se ha aliviado hoy la tensión que existía en esta capital con motivo de haber sido puesto en libertad el profesor Alexander Gerota que censuró la conducta del Rey Carol y del Consejo de la Corona con relación al príncipe Nicolás.

Los funcionarios del Gobierno han declarado, sin embargo, que está preparados para cualquiera eventualidad, en el caso de que la Guardia de Hierro, organización nazi, intente actuar contra el Gobierno como resultado del destierro dictado contra el ex príncipe.

ACTUALIDAD INTERNACIONAL

Puerto Rico celebró el LXX aniversario del natalicio de José Diego, el poeta de «Cantos de Borbelión», uno de los primeros tenedores del ideal aniversario asimilismo en aquel pueblo inerme, sin otro auxilio que el Dios, en la soledad y en el desparo eterno del Océano». Pero aniversario lo celebró Puerto en la anormalidad de un régimen de plaza sitiada. Mientras la nación actual de Boringuén proclama, el «Día Panamericano» se festejará con la ausencia lamentable una bandera.

Se ha suscitado en Rumania una situación difícil en relación con la deposesión de títulos y privilegios que ha dispuesto el rey Carol contra su hermano, el príncipe Nicolás por un acto que el mismo sobre había cometido antes: llevar a res con una mujer que no tiene las venas sangre real. De esta situación se ha aprovechado la «Guardia de Hierro», la agrupación ultranacionalista, que ya logró hacer tar del puesto de jefe del Gobierno a Nicolás Titulesco, uno de los significados liberales del país. esta nueva cuestión política de mania nos encontramos con un problema que no es nuevo: el antisemitismo, que en aquel país ha existido desde los días de la independencia y contra el cual han tratado de tuar las potencias democráticas chas veces: en 1856, en 1878, 1908, invocando diferentes motivos.

En algunas partes de Rumania el judío tiene sus propias poblaciones como en la región moldava, ejemplo, donde aumenta su número porque la prolificencia del rumano es proverbial.

Se le odia por razones económicas; es el intermediario en el comercio del vino y presta dinero a rés a los terratenientes que, como mania como en ningún otro país, nubiano, son en exceso pródigos liquidaciones de cuentas a fin cosecha han terminado muchas ces en Rumania con matanzas judíos.

Cuando los rumanos hicieron movimiento de independencia era dirigido por el patriciado nal, no asociaron a él a los judíos por considerar que la liberación tria era, a la vez que un promovimiento racista, un acto de adhesión de la fe ortodoxa; así, las potencias dieron su reconocimiento al nuevo estado, le impusieron respeto a los judíos. Jamás manos olvidaron esta restricción de esa buena memoria se han vechado todos los que han hecho antisemitismo un artículo de tación, para conquistar adeptos hacer intrigas diplomáticas; en sencia de una de ellas nos encontramos con los manejos de la Guardia de Hierro.

La Universidad de Zagreb, la de Lubiana, ha sido clausurada los estudiantes nacionalistas se han manifestado contra el pacto entre Italia y Yugoslavia que es simple consecuencia del de septiembre de 1936, para el denamiento de las relaciones comerciales entre las dos naciones principales del Adriático. En esa campaña del nacionalismo serbio mos ver que, a pesar de la de elocuencia sobre el convenio Ciano obtuvo de Stoyadinovich su viaje a Belgrado, todavía muy distante el momento de echen a completo olvido las tades surgidas a raíz del del rey Alejandro. El doctor lic, acusado de inductor de men, no fué entregado por Mussolini, que consideró que los de regicidios no son extraditables por tratarse de un hecho político.

En Hungría han sido detenidos rios nazis, entre ellos, el jefe «alta traición». No podía esperar otra cosa. Nominalmente Hungría una monarquía bajo el símbolo San Esteban; los nazis aspiran tado totalitario incompatible monarquismo y la Iglesia; por to, el defender la instauración régimen contrario a la forma dicional de gobierno de ese país conspirar contra la seguridad Estado. Húngaros y alemanes dispuestos a cooperar en política terior, pero ninguno quiere men político del otro.

Tampoco Hungría apetece tauración de Otón de Hapsburgo alegando que no es «un rey nal» y se opone, aunque en no mantenga las mejores relaciones con Austria, a que lo proclamen perador en Viena.

La sensibilidad nacional pueblos danubianos es muy en cuanto al nazismo y al mismo; de ahí la habilidad de ssolini de tratar esas cuestiones ellos sin tocar esos puntos duele.—J. L. M.

Piden informes de lo ocurrido en Ponce, Pto. Rico

En la Cámara americana se desean saber las noticias del Ministerio del Interior

WASHINGTON, abril 16.—El representante de los Estados Unidos, Fred Crawford, republicano, de Michigan, presentó hoy una resolución ante la Cámara de Representantes pidiendo que el secretario del Interior informase detalladamente a dicha Cámara de los hechos en conocimiento de la Secretaría del Interior sobre la matanza ocurrida el domingo de Ramos en Ponce, Puerto Rico. Mr. Crawford dijo que consideraba que la versión oficial de los hechos no sólo estaba censurada, sino que discrepaba de los relatos hechos por la prensa. Crawford añadió que su resolución tenía «carácter privilegiado». Quiere esto decir que la Cámara tomará alguna resolución sobre ella. Aprovechó el representante Crawford la oportunidad para censurar las actuales condiciones de Puerto Rico, diciendo que la situación podía dividirse en cuatro puntos fundamentales. Son éstos: primero, el gran exceso de población en la isla. Segundo, la incierta economía existente allí, debido al ausentismo. Tercero, el status político; Puerto Rico no es un estado de la Unión, pero tampoco un territorio organizado. Dijo él: «Pudiera decirse que son ciudadanos norteamericanos, pero no contribuyen a los Estados Unidos, como hace el territorio del Hawaii». Y cuarto, que están bajo un gobernador general y eso aumenta la incertidumbre desde un punto de vista del status político, ya que son administrador políticamente por los ausentes formuladores de la política insular. Crawford añadió que durante la presente sesión, el comité camaral de Asuntos Insulares no se había reunido una sola vez, añadiendo: «Si la administración se opone a tal reunión, entonces no tendremos manera alguna de discutir la propuesta de la legislación de Puerto Rico o cualquier asunto». La resolución de Crawford tal como fué presentada en la Cámara, dice así: «Se resuelve que se pida al secretario del Interior que ponga en conocimiento de esta Cámara de Representantes, toda información que no sea incompatible con el interés público, de todos los hechos en el conocimiento de su Secretaría sobre la matanza del Domingo de Ramos, en Ponce, Puerto Rico».

Hoare, Primer Lord del Almirantazgo invita a las potencias a reunirse para la limitación del armamento

Lord Marley, miembro del Partido Laborista británico, ha recomendado a los americanos que no asistan a las fiestas de la coronación para no pagar precios abusivos por

LONDRES, abril 16. (AP.)—Sir Samuel Hoare considera con ansiedad la posibilidad de una competencia naval sin limitaciones y dijo que la Gran Bretaña aprovechará una oportunidad para ratificar el tratado de Londres.

El Primer Lord del Almirantazgo, hablando ante el Real Cuerpo de Constructores navales, se hizo eco de lo que algunos creen que puede interpretarse como invitación a las demás potencias para una conferencia.

"Faltaría al cumplimiento de mis deberes—dijo—si no pidiera a las demás potencias navales que piensen una vez más en la carga casi intolerable que colocarán sobre nuestros hombros si no se establece alguna restricción al tamaño y armamento de los buques.

"Hemos demorado la ratificación del tratado de Londres no porque no deseemos llevar a cabo sus proposiciones, sino porque creemos que es necesario asegurar primero la adhesión de un número suficiente de potencias navales. Los Estados Unidos han ratificado ya el tratado. Con cuanto gusto hago notar que el capítulo de rivalid

SUPLEMENTO DIARIO EN ROTOGRABADO

DIARIO DE LA MARINA

LA HABANA, SABADO, 17 DE ABRIL DE 1937

ACTUALIDAD NACIONAL E INTERNACIONAL

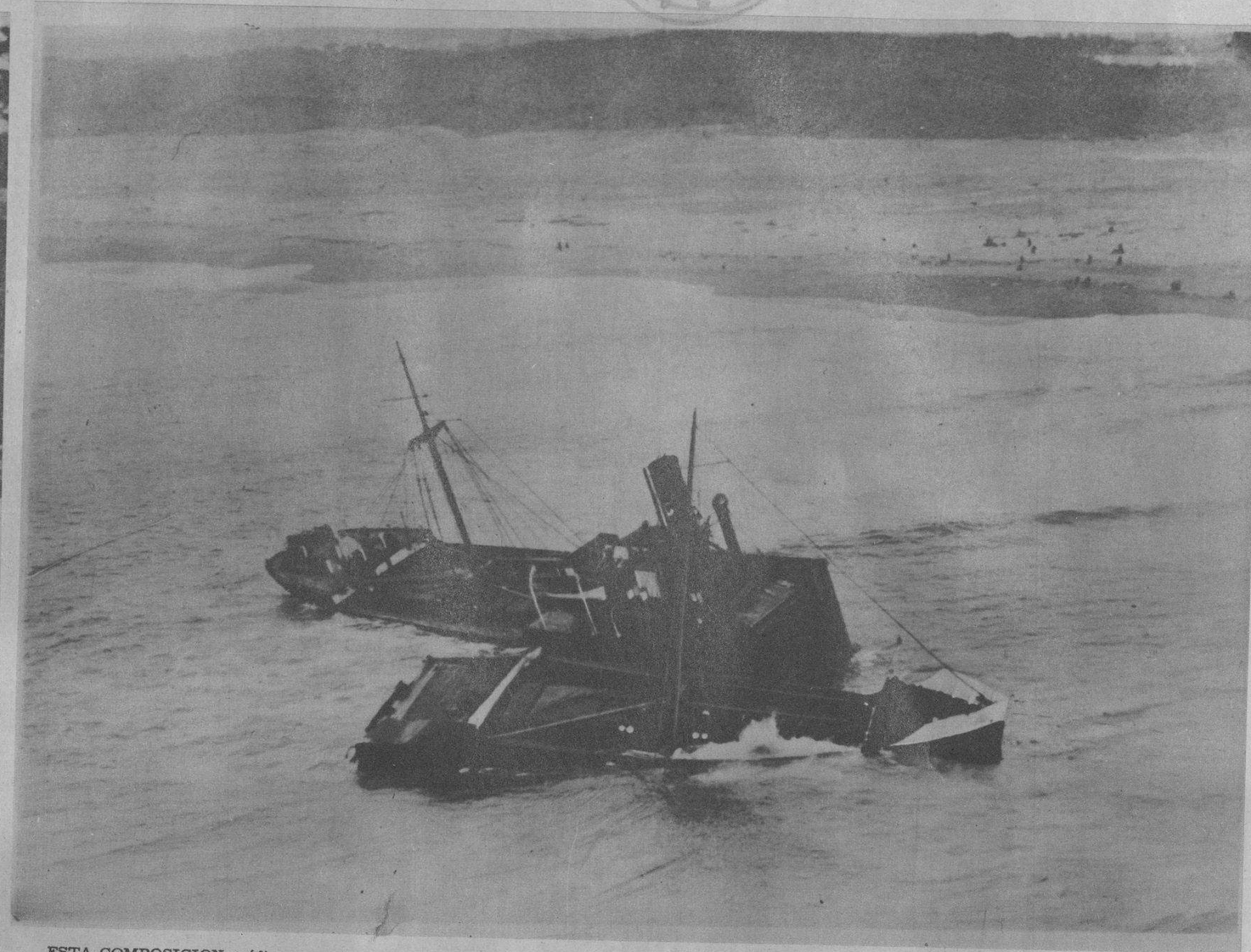

ESTA COMPOSICION gráfica, captada por nuestro fotógrafo en España, muestra las primeras vistas de Brihuega (Guadalajara), una (arriba) antes de ser bombardeada durante la lucha recientemente sostenida entre rojos y nacionales, y la otra, en el momento de un bombardeo (Foto Wide)

EL BUQUE DEL gobierno rojo español "Mar Caspio", fué bombardeado y hundido recientemente en la costa Norte de España. Aquí se le ve, partido en dos, cuando la corriente lo arrojó a la costa de Bayona (Francia) (Foto Wide)

LA SECRETARIA de Gobernación está procediendo a su traslado al nuevo local que se le ha designado. Aquí aparece el momento en que se iniciaban las labores del traslado frente al local que hasta ahora ha ocupado, en el Instituto habanero (F M)

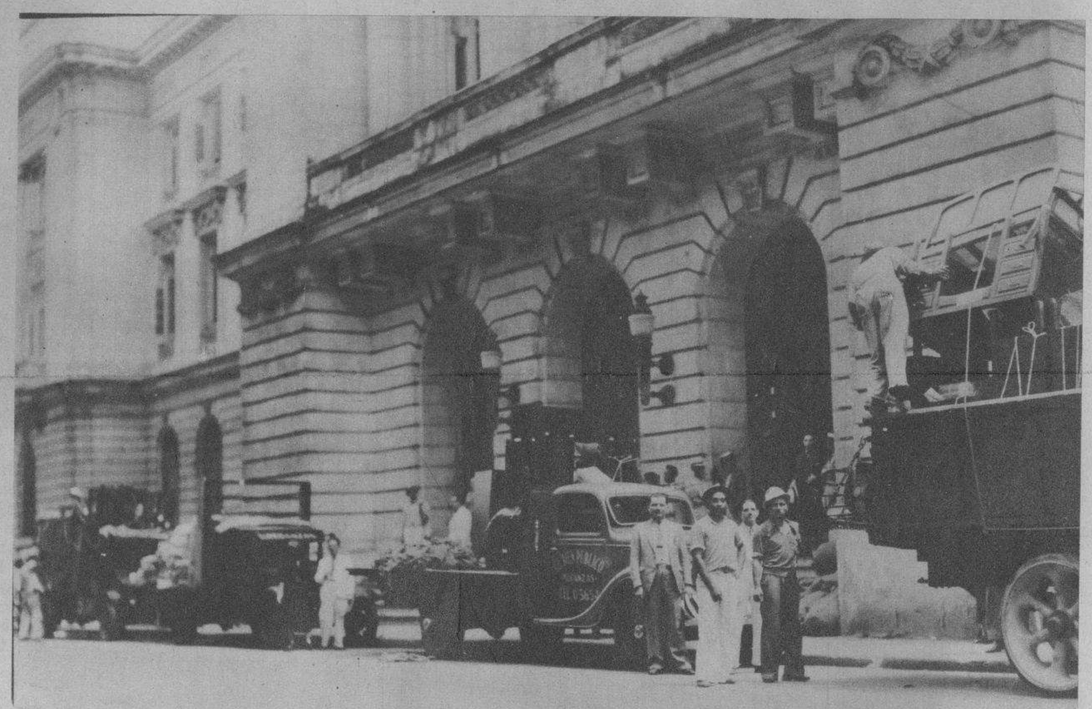

UN MONTON de cajas conteniendo opio, que iba a ser quemado ayer, fueron remitidas, de acuerdo con la opinión de los doctores López del Valle, Agostini y Hugo Roberts, al laboratorio, a fin de llevar a cabo nuevas pruebas que se consideran necesarias. En nuestra foto se muestran esas cajas decomisadas, en la Aduana (Foto D. M.)

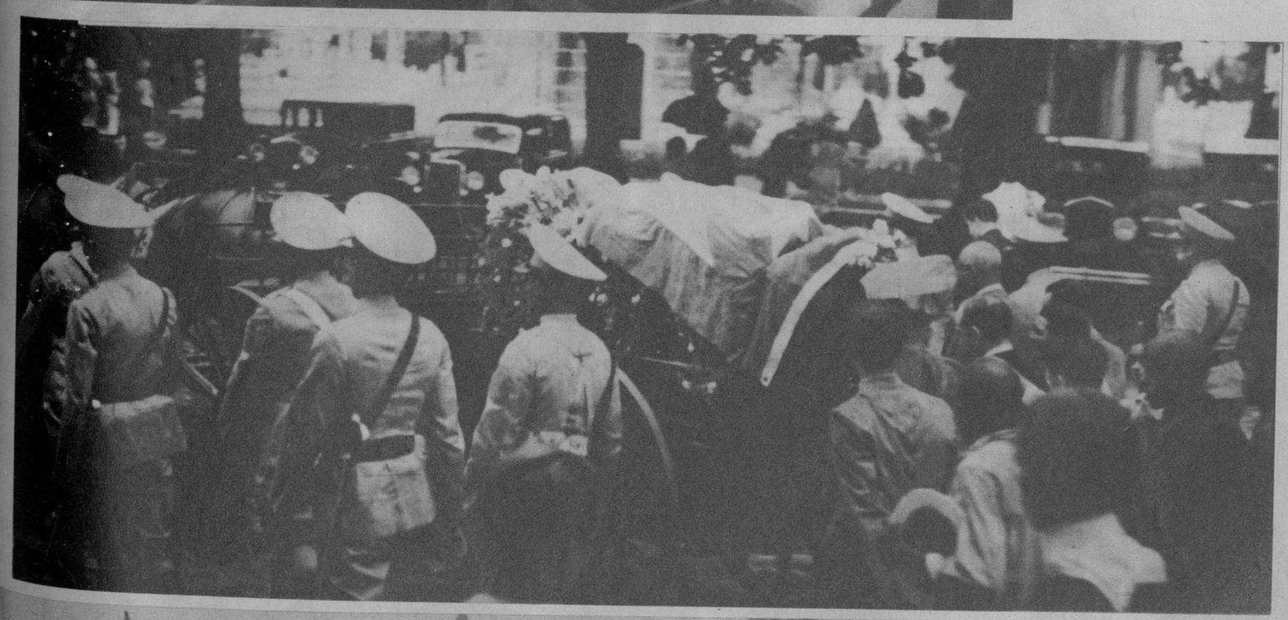

EL TENIENTE Pino y señora, Ayudante del Presidente de la República; teniente Castañeda y señora; teniente Palacio y señora y otras personalidades que asistieron al ponche de honor ofrecido al comandante Loys, con motivo de su viaje a Londres. El acto tuvo lugar en el Círculo de Bellas Artes (Foto D. M.)

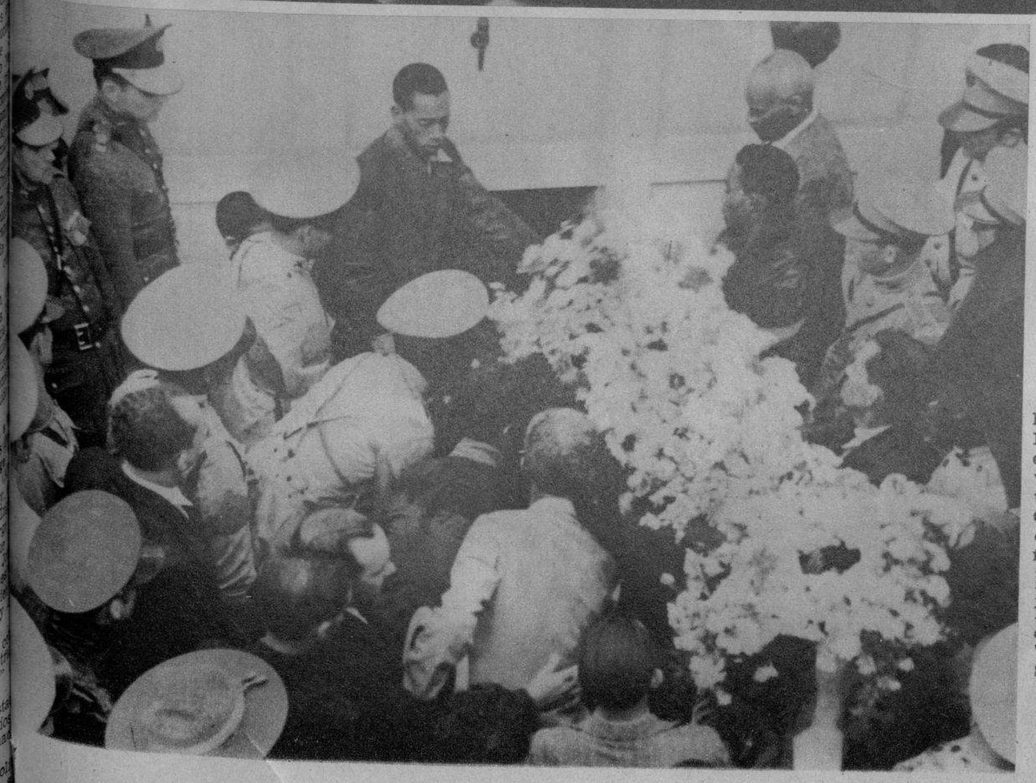

CON LOS HONORES militares que prescriben las ordenanzas, fueron conducidos a su última morada los restos mortales del comandante U. Franco Granero. Nuestro fotógrafo recogió estos dos aspectos del acto, donde se ve el féretro al ser conducido, en el Cementerio, y el instante—cubierto de flores—en que era depositado en el lugar donde reposará eternamente (Fotos D. M.)

MOMENTO en que el Sec. de Educación, Dr. Fernando Sirgo, disponíase a inaugurar la Convención de Inspetcores de Distritos de la Provincia de Santa Clara, efectuado en el edificio del Instituto de Segunda Enseñanza de Cienfuegos. A sus respectivos lados el Presidente de la Junta de Educación, Lcdo. Pedro Fuxa, y el Jefe del Ejército en la localidad, capitán Teodoro Fabián Martínez; el Superintendente Provincial Dr. Cleto Collado, y otros (F. M.)

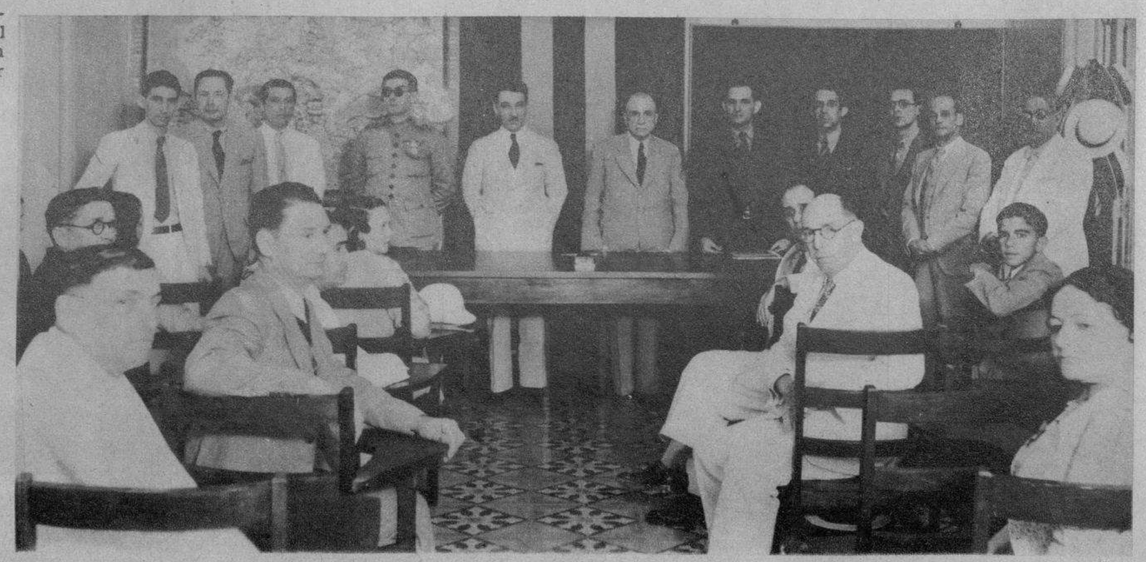

M.E.C.D. 2016

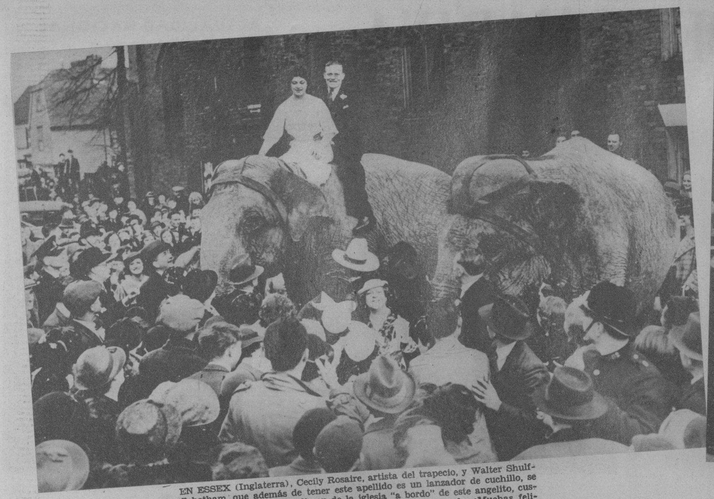

EN ESSEX (Inglaterra), Cecily Rosaire, artista del trapecio, y Walter Shulfletbotham, que además de tener este apellido es un lanzador de cuchillo, se casaron allí hace poco. Salieron de la iglesia "a bordo" de este angelito, custodiado por otro, hasta el circo, donde seguirán trabajando. ¡Muchas felicidades! (Foto Wide World)

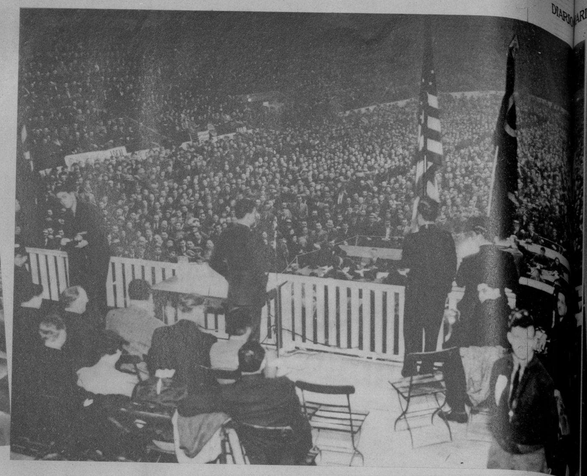

HOMERO MARTIN, Presidente de las uniones de trabajadores del automóvil, dirigiendo la palabra a 30.000 miembros estacionados en los terrenos del Coliseum de la Feria de Detroit, de los que solicitó su conformidad para terminar la huelga declarada en las fábricas Chrysler (Foto Wide)

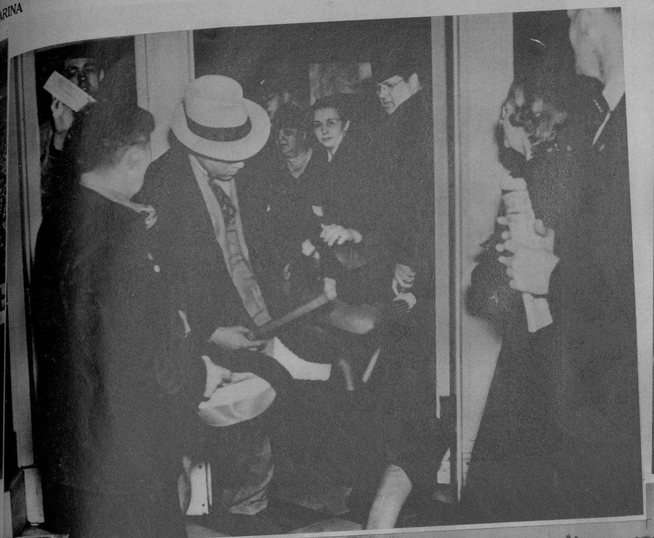

JESSIE Josephson, en una verdadera batalla con el sheriff, cuando éste le obligó a salir del local del gobierno de Ohio. Jessie, con otros muchos huelguistas, solicitó del gobernador Dawey el crédito de cincuenta millones para rehabilitación de los necesitados, permaneciendo con este motivo dos días en la oficina del gobierno, con otros numerosos huelguistas (Fot. WI.)

UNA VISTA general de la Exposición de Trailers, celebrada en Los Angeles (California), inaugurada recientemente, a la que concurrieron todos los constructores del Pacífico. Los hubo de todos los tamaños y hasta de cuatro habitaciones (Foto Wide World)

CUPIDO ESTA trabajando ardorosamente. Aquí vemos una antesala de la correspondiente oficina para matrimonios de Chicago. Esta parejita es, indudablemente de las que van a usar—de acuerdo con el letrero que están mirando—el "North Stairs" ¡Lo tienen escrito en el rostro! (F. W.)

REPRESENTANTES de los Ammis y Mennonitas, de los asentados en terrenos de Lancaster, con su abogado John Landberg, que asistieron a la Corte Federal de Filadelfia el pasado 2 de abril, para solicitar un edificio para escuela en Lampeter (Condado de Lancaster) (F. W.)

LAS ALUMNAS del Colegio Wellesley (de Massachusetts), están realizando una tarea artística encomiable: las copias de numerosos cuadros célebres. Betty Page ha copiado a la "Dama del Abanico", de Velázquez (Foto Wide)

ESTE ES UN accidente digno del nombre! Ocurrió cerca de Mobile (Alabama), recientemente, con dos automóviles que corrían en idéntica dirección y se alcanzaron en una curva. Afortunadamente, nadie resultó herido (Foto Wide)

UN COMBATE a la bayoneta, a guisa de prácticas, de los soldados del Sexto Regimiento de Infantería, de San Luis (Mo.) Los rifles y las bayonetas son de madera, y los trajes dan a los luchadores la apariencia de hombres de la Edad Media. Estas luchas celebráronse con motivo de la inspección del Brigadier Dana T. Merrill (Foto Wide)

EL RIO LAGAN, de Irlanda (en el distrito de Belfast) rompió los muros de embalse, el pasado 20 de marzo, como resultado de las torrenciales lluvias de las que hacía tiempo no se habían producido, causando considerables daños (Foto Wide)

HARRY K. TRAHW y Miss Diana Nasch, a la salida de la Corte de Distrito de Washington, donde el primero fué testigo de la defensa a favor de la fe—tuvo lugar contra Paul Jaeck, camarero del hotel Soreham. Como se ve, este año está bastante cara la ropa en los Estados Unidos (Foto Wide)

HOMBRES DEL Sexto Regimiento de Infantería, en St. Louis (Mo.), ejercitándose en las evoluciones sobre mapas en relieve, donde está incluso el "supuesto' enemigo (Foto Wide World)

VIEJAS MONJITAS que terminaron su calvario de dolor en España, cuando se hallaron a bordo de un destroyer británico (aquí, en la cubierta) que las llevó a Marsella (Francia) (Foto Wide)

ESTAS TRES VIEJAS DAMAS de Londres, recibieron un regalo el pasado marzo, en la Iglesia de Saint Paul. Este año parece que las luchas que se destinan a las necesitadas han estado más nutridas, pues el arzobispo de Canterbury las repletó, de parte de Jorge VI, con motivo de su próxima coronación (Foto Wide World)

EJERCICIO de tiro de los hombres del Sexto Regimiento de Infantería acampado en San Louis (Mo.), utilizando las ametralladoras. Frente a ellos hay un tablero en el que van apareciendo los blancos (F. Wide)

M.E.C.D. 2016

LA BELLA y gentil trinitaria Digna López, aclamada "Miss Trinidad" en las simpáticas fiestas celebradas por los rotarios en la Villa del Táyaba (Foto D. M.)

LOS ROTARIOS asistiendo al acto de la ofrenda floral al busto de Martí, en el Parque de su nombre—en Trinidad—, mientras el compañero José J. Panadés pronunciaba un brillante discurso (Foto D. M.)

CELESTE GRIJO, la auténtica Betty Boop, alegre, dinámica y vivaz—cuerpo "made in U. S. A."—posee excelentes dotes de supervedette y una gracia picaresca y extraordinaria simpatía que la harán adueñarse del público de la Habana, como recientemente lo hiciera con el de París, en cuyo Gran Casino hubo de convertirse por su genial actuación, en la sensación teatral de Europa. Celeste Grijo debuta hoy en los turnos de 5.30 y 9.30 en el Teatro Nacional (Foto D. M.)

LLENAS DE SATISFACCION, las bellas damas rotarias se despiden de la ciudad de Trinidad, después de haber departido gratísimas horas en la legendaria Villa (Foto D. M.)

EDUARDO Araque Paez, teniente de la Aviación Militar Venezolana, que visitó nuestra redacción en compañía de nuestro amigo el señor Vicente Rodríguez. El teniente Paez es un famoso aviador venezolano que está realizando un vuelo de buena voluntad por las Repúblicas hermanas. Fué atendido por nuestro compañero Morán (F. M.)

EL GOBERNADOR Rotario Ing. Horacio Navarrete, hace entrega de la Carta Constitucional al doctor Francisco Iznaga, del Club Rotario de Trinidad, apadrinado por el Club de Cienfuegos, que preside Eliseo Rangel. Aquí podemos ver a estos señores en ese acto, celebrado en el Casino Español de la villa (Foto D.)

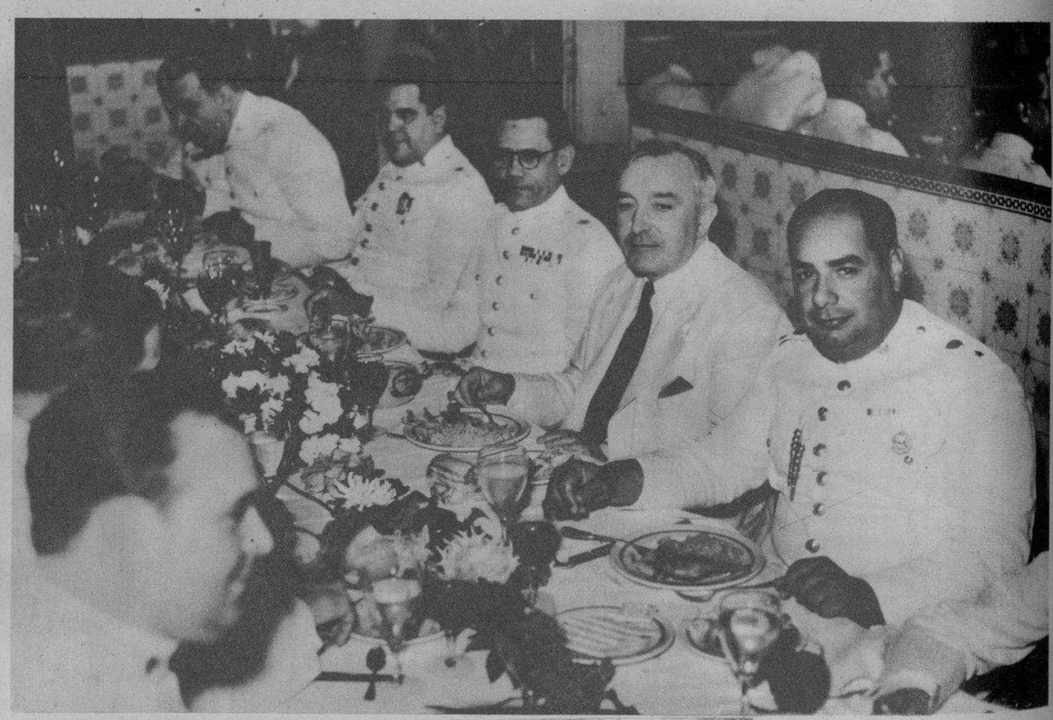

EL JEFE de la Policía Nacional, coronel Pedraza, ofreció un almuerzo a Mr. Michael J. Murphy, inspector de policía del Estado de New York. Asistieron el comandante B. García, ayudante del coronel Pedraza; y los comandantes Tandrón, Menéndez, Porras Pita, Sánchez, de la Fe, Gil, Ibáñez, Serra, Lombana; los capitanes Zaragoza, Pérez, Herrera y teniente López. Ofrecemos dos fotos del simpático acto (Fotos D.)

EL CLUB Marianao se enfrentó recientemente con los Ferroviarios del Central Preston. En nuestras fotos pueden verse los dos grupos, uno correspondiente al Marianao—con Martin Dihigo—, y en el otro, a los muchachos Ferroviarios del Central Preston (Foto D. M.)

Para el baño y el tocador

HE aquí un grupo selecto de productos, que constituyen el detalle máximo de elegancia para el baño y el tocador:
La Legítima Agua de Kolonia 1800 de Crusellas, que impregna la ropa y el pañuelo con su perfume delicioso y persistente. El Jabón Kolonia 1800 deja la piel fresca, agradable y deliciosamente perfumada. El polvo de talco Kolonia 1800, de fragancia exquisita y perfecta adherencia. Los productos Kolonia 1800 de Crusellas imprimen un sello de elegancia y distinción. Su perfume es característico de las personas de gusto refinado.

Exija la "LEGITIMA KOLONIA 1800 DE CRUSELLAS"

HE AQUI UN GRUPO de alumnos de la Escuela Rural Cívico-Militar No. 172, "Legua de Yobosí", del Escuadrón 37, del Regimiento No. 3 "Leoncio Vidal", de Santa Clara. El maestro es el sargento Oscar García Bernal, que figura en el centro de la foto (Foto D. M.)

Quiere engordar?
Tome
Vino CARNOIDE
que es el mejor y más poderoso reconstituyente de la época.
Cuantos enfermos delicados no han podido ENGORDAR con inyecciones y otros tratamientos, lograron aumentar su peso rápidamente empleando el
Vino CARNOIDE
CARNOIDE es el mejor reconstituyente para niños, mujeres y ancianos.

M.E.C.D. 2016